ΔΗΜΟΣΙΑ ΒΙΒΛΙΟΘΗΚΗ ΡΟΔΟΥ 1947

η δημοκρατική της Ρόδου

στην υπηρεσία του δωδεκανησιακού λαού

ΕΛΤΑ Κωδικός 1876 Αρ. φύλλου 7301 ΣΑΒΒΑΤΟ 21 ΟΚΤΩΒΡΙΟΥ 2006 - Τιμή 0,70 ΕΥΡΩ - www.dimokratiki.gr - e-mail: info@dimokratiki.gr





ΤΕΛΕΥΤΑΙΑ ΕΚΚΛΗΣΗ ΤΟΥ Γ. ΓΙΑΝΝΟΠΟΥΛΟΥ

«ΟΙ ΔΗΜΟΤΕΣ ΝΑ ΔΙΑΦΥΛΑΞΟΥΝ τα κεκτημένα της πόλεως»

Εκανε αυτοκριτική και υποσχέθηκε μια νέα, διορθωτική πορεία

• ΣΕΛ. 7



ΣΕ ΣΥΝΕΝΤΕΥΞΗ ΠΟΥ ΕΔΩΣΕ ΧΘΕΣ

«ΥΠΕΡΒΕΒΑΙΟΣ» Ο ΧΑΤΖΗΣ για την εκλογική νίκη!

Ζήτησε από το ροδιακό λαό να στηρίξει την υποψηφιότητά του

• ΣΕΛ. 32

Η ΠΑΙΔΕΙΑ ΑΠΕΡΓΕΙ

Στο χορό των κινητοποιήσεων και οι Πανεπιστημιακοί

• ΣΕΛ. 6



ΣΥΜΦΩΝΑ ΜΕ ΤΑ ΣΤΟΙΧΕΙΑ

Εκρηκτικοί θα είναι οι ρυθμοί στον τουρισμό

• ΣΕΛ. 20-21

ΟΠΤΙΚΑ ΚΕΝΤΡΑ ΚΑΣΤΕΛΛΟΡΙΖΟΣ

ΑΝΑΚΟΙΝΩΣΗ

Σας ενημερώνουμε ότι, επεκτείνουμε και ανακαινίζουμε το οπτικό μας κατάστημα στην **πλ. Κύπρου 4-5** για την πιο άνετη εξυπηρέτησή σας. Γι' αυτό λειτουργούμε προσωρινά, και μέχρι τέλος Οκτώβρη στο κατάστημα μας «ΚΕΝΤΡΟ ΗΛΙΟΥ» στην **πλ. Κύπρου 2** με νέες συλλογές σκελετών και ηλίου των μεγαλύτερων σχεδιαστών

ΟΠΤΙΚΑ ΚΕΝΤΡΑ ΚΑΣΤΕΛΛΟΡΙΖΟΣ

Πλ. Κύπρου 2 (Κέντρο Ηλίου)
Μεγ. Κωνσταντίνου 19 στο ΚΤΕΛ (Αγ. Φραγκίσκος)
Κωνστ/νου Υδραίου 71 (Ανάληψη)

ΣΤΗ ΜΑΧΗ ΠΑΡΑΤΑΞΕΙΣ, ΚΟΜΜΑΤΑ ΚΑΙ ΜΗΧΑΝΙΣΜΟΙ

ΟΛΟΝΥΚΤΙΟ ΘΡΙΛΕΡ (με έντονο παρασκήνιο) για το αυριανό «ντέρμπυ»!

Μία άκρως αποκαλυπτική, αντικειμενική κι έξω από συμφέροντα και σκοπιμότητες προσέγγιση των αυριανών εκλογών στο Δήμο Ροδίων

• ΣΕΛ. 3

Από τις 7 το πρωί ως τις 7 το βράδυ θα κριθεί το μέλλον της πόλεως Ρόδου

ΔΙΕΝΕΡΓΕΙΤΑΙ ΠΡΟΚΑΤΑΡΚΤΙΚΗ ΕΞΕΤΑΣΗ

ΜΕΓΑΣ ΣΑΛΟΣ ΣΤΗΝ ΚΩ ΜΕΤΑ ΤΙΣ ΚΑΤΑΓΓΕΛΙΕΣ ΓΙΑ «ΝΟΘΕΙΑ» ΣΤΙΣ ΕΚΛΟΓΕΣ

• ΣΕΛ. 5

ΕΠΕΣΤΡΑΦΗ Η ΔΙΚΟΓΡΑΦΙΑ

Θα διενεργηθεί περαιτέρω ανάκριση για την υπόθεση του Κτηματολογίου Ρόδου

• ΣΕΛ. 14



ΑΠΟ ΤΟ ΑΝΑΘΕΩΡΗΤΙΚΟ

Καταδίκη ανθυπασπιστή της Πολεμικής Αεροπορίας για... «ομοφυλοφιλία»!

• ΣΕΛ. 4



Δεν Έχω Δίλημμα,
Ψηφίζω Γιώργο Γιαννόπουλο

η άποψη της ημέρας

Τι να ψηφίσω;

Το τι συμβαίνει παραμονές επαναληπτικών εκλογών δεν λέγεται. Η κάθε παράταξη μεθοδεύει τις κινήσεις της, στήνει εναλλακτικά σενάρια, απλώνει γέφυρες στο αντίπαλο δέος, ξηλώνει, ράβει και ούτω *καθεξής*. Ενας αμείλικτος πόλεμος οργιάζει στα παρασκήνια των μαχόμενων «στρατιών», εκτρέπεται σε λαίλαπα και στο τέλος καταντά πιο επικίνδυνος από ό,τι είχαμε δει τις προηγούμενες εβδομάδες. Διότι αυτή τη φορά είναι γνωστό ότι η μάχη δεν θα κερδηθεί στο αφισομάνι της μαρκίζας. Θα κερδηθεί στη *συνείδηση* του ψηφοφόρου. Εκεί χτυπούν όλοι: στη συνείδηση που σπέρνει το «καθήκον». Να ψηφίσεις αυτό που θα «αποφασίσει» -όχι το ένστικτό σου, αλλά- ο κομματικός μηχανισμός στον οποίο ανήκεις ιδεολογικώς. Κάθε επαναληπτικός γύρος δημοτικών εκλογών απογίνεται και μια δοκιμασία έναντι του ενστίκτου σου. Και ακούς. Προσέχεις τι λένε μπας και πάρεις γραμμή. Πού; Εκεί όπου παίζεται όλο το παιχνίδι. Στα δελτία ειδήσεων των οκτώ. Εκεί όπου θα βγει ο κάθε αγγελιαφόρος να διαλαλήσει τη «γνώμη» του και καλά. Εκεί όπου θα προκύψει ένα κωλονόημα για το τι παίζεται. Του τύπου, «εμείς δεν λέμε σε κανένα τι να ψηφίσει, αλλά...». Ε, αυτό το «αλλά» είναι που μου τη βαράει στα νεύρα. Το «αλλά» που εμπεριέχει το κομματικό ζουμί όλης της φάσης. Το «αλλά» που σου τη φέρνει υπογείως και σου τη φυτεύει στο ψαχνό.

Στο μεταξύ, εσύ θες να ψηφίσεις το πρόσωπο που σε εμπνέει, όμως είναι τόσο έντονο εκείνο το «αλλά», μοιάζει *τόσο* επιβλητικό, που το καημένο το ένστικτό σου πάει περίπατο σε κείνη τη χωματερή που έχει κάψει όλα τα όνειρά μας εδώ και χρόνια. Τι απομένει; Ενας *μονόλογος*. Τι να ψηφίσω; Τον τάδε που συμπαθώ; Ή τον δείνα που μου υποδεικνύουν; Στο τέλος, νιώθεις τελείως βλάκας και μόνο που το σκέφτεσαι, αλλά τι να κάνεις, έχεις και μια *ιδεολογική συνείδηση*, ένα «καθήκον», βρε αδερφέ, κι αισθάνεσαι τόσο υποχρεωμένος απέναντι σ' αυτό το «καθήκον» (το οποίο, παρεμπιπτόντως, είναι τελείως σχηματικό πλέον, ακόμα και για τους ίδιους τους λειτουργούς του), που σπεύδεις στην κάλπη ταπεινωμένος σαν θύμα. Και δεν τα καταφέρνεις τελικά. Κάνεις το δικό τους. Ψηφίζεις αυτό που σε έκαναν να ψηφίσεις με τα «αλλά» τους και τα «ωστόσο» τους και τα «όμως» τους, μόνο και μόνο για να χρεωθείς εσύ το σφάλμα της περιθρύλητης εκλογής.

Μετά, όταν η γειτονιά σου θα πνίγεται στη βρομιά και θα ξεχειλίζει από βουρκόνερα ασύλληπτων βροχών, εσύ δεν θα μπορείς να κατηγορήσεις κανένα. Μόνο τον εαυτό σου. Γιατί από τη στιγμή που, τόσο έντεχνα, σου στερούν το δικαίωμα να αποφασίσεις διά του ενστίκτου σου, σου στερούν αυτομάτως και τη φωνή για μια ολόκληρη τετραετία. Και αν δεν υπάρχει φωνή στις γειτονιές και στις συνοικίες, τότε, μανούλα μου, να τη βράσεις και την Τοπική Αυτοδιοίκηση και τα Δημοτικά Συμβούλια και την περιφερειακή πολιτική. Ας καταργηθούν κι αυτά, κι ας περάσουν στις αρμοδιότητες των κεντρικών εξουσιών, εκεί όπου πραγματικά πρέπει να βασιλεύει η κομματική γραμμή.

ο καιρός

Γενική πρόγνωση για σήμερα **ΣΑΒΒΑΤΟ 21-10-2006** Στα νησιά του ανατολικού Αιγαίου και τα Δωδεκάνησα περιμένουμε παροδικές νεφώσεις με πιθανότητα ασθενών βροχών κυρίως στις βορειότερες περιοχές το βράδυ. Οι άνεμοι θα πνέουν βόρειοι μέτριοι και η θερμοκρασία κινείται μεταξύ 14 και 24 βαθμών Κελσίου.



ΗΜΕΡΗΣΙΑ ΕΦΗΜΕΡΙΔΑ
η δημοκρατική της Ρόδου
Ετος ιδρύσεως 1982
Θεμ. Σοφούλη 77
Ταχ. Θυρίδα 339
85100 Ρόδος
Εκδότης - ιδιοκτήτης
ΒΑΣΙΛΗΣ Δ. ΑΘΑΝΑΣΙΟΥ
Διευθυντής:
ΔΑΜΙΑΝΟΣ Β. ΑΘΑΝΑΣΙΟΥ
Τηλέφωνα: 22410-34722, 76655, 37500, 26728, 27919
Telefax: 2241037333 - 22410 26728
ΕΤΗΣΙΕΣ ΣΥΝΔΡΟΜΕΣ
Εσωτερικού: 300 €
Εξωτερικού: 400€

www.dimokratiki.gr
e-mail:info@dimokratiki.gr



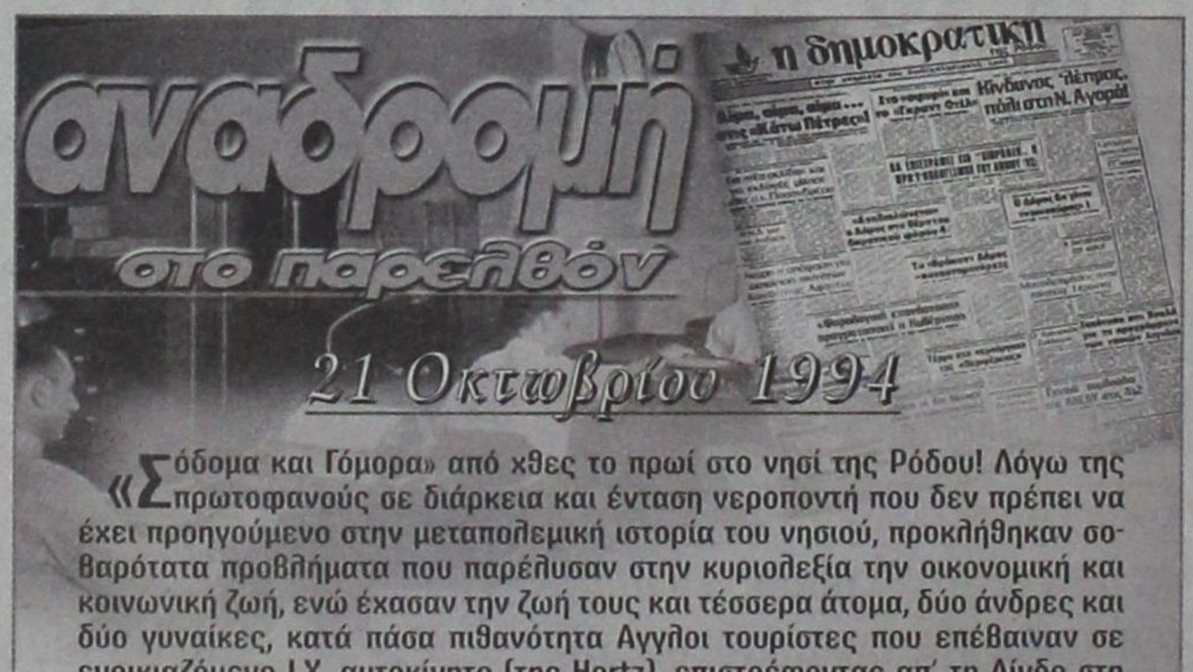

«Σόδομα και Γόμορα» από χθες το πρωί στο νησί της Ρόδου! Λόγω της πρωτοφανούς σε διάρκεια και ένταση νεροποντή που δεν πρέπει να έχει προηγούμενο στην μεταπολεμική ιστορία του νησιού, προκλήθηκαν σοβαρότατα προβλήματα που παρέλυσαν στην κυριολεξία την οικονομική και κοινωνική ζωή, ενώ έχασαν την ζωή τους και τέσσερα άτομα, δύο άνδρες και δύο γυναίκες, κατά πάσα πιθανότητα Αγγλοι τουρίστες που επέβαιναν σε ενοικιαζόμενο Ι.Χ. αυτοκίνητο (της Hertz), επιστρέφοντας απ' τη Λίνδο στη Ρόδο.

Λίγο μετά τη διασταύρωση με το Χαράκι προς την πλευρά του Αρχαγγέλου (σημ. ο δρόμος αυτός είχε καταστραφεί ολοσχερώς και το Νοέμβριο του '89), τα ορμητικά νερά παρέσυραν το Ι.Χ. και το «πέταξαν» στα χωράφια, όπου στη συνέχεια σχηματίσθηκε τεράστια λίμνη σκεπάζοντας και την κορυφή ακόμα των ελαιόδενδρων! Αυτόπτες μάρτυρες είδαν να προεξέχουν τα κεφάλια και τα χέρια από τα τζάμια του Ι.Χ. έως ότου εξαφανίσθηκε κατά τις 4:30 το απόγευμα, κάτω από τις λάσπες, τα νερά και τις πέτρες. Ενημερώθηκαν η Αστυνομία, η ΠΥΡ και ο Στρατός, που τελικά κατάφεραν (σημ. η προσέγγισή τους επί αρκετές ώρες ήταν αδύνατη) αργά το βράδυ να φτάσουν στο Ι.Χ. οπότε και διαπιστώθηκε το δράμα. Ως τις 10 τη νύχτα δεν είχε, πάντως, ανασυρθεί. Σημειώνεται ότι η συγκοινωνία στο σημείο εκείνο, λόγω καταστροφής του δρόμου διεκόπη από τις 3:30 το απόγευμα και όλα τα οχήματα επέστρεψαν στον Αρχάγγελο ή την Λίνδο. Αργότερα παρέλυσε η συγκοινωνία και στην Κάλαθο, στην Τσαμπίκα και στο Φαληράκι, ενώ επικίνδυνες κατολισθήσεις σημειώθηκαν στις περιοχές Μήδεια, Μπρούσαλη, Σιάννα, Λάρδο, Λάερμα και Τσαμπίκα.

πριν 12 χρόνια

πληροφορίες

Η ΤΑΥΤΟΤΗΤΑ ΤΗΣ ΗΜΕΡΑΣ

21 ΟΚΤΩΒΡΙΟΥ 2006

† Χριστοδούλου του εν Πάτμω, Ιλαρίωνος Μεγάλου
Ανατολή ηλίου 06.39 Δύση ηλίου 17.40 Σελ. 29 ημερ. 294-71

ΦΑΡΜΑΚΕΙΑ

ΣΗΜΕΡΑ διημερεύει το φαρμακείο: ΦΑΝΟΥΡΑΚΗ ΑΙΚΑΤΕΡΙΝΗ, Θ. Σοφούλη 83 Ρόδου, τηλ. 36000 **ΣΗΜΕΡΑ διανυκτερεύει το φαρμακείο:** ΜΑΓΚΑΚΗΣ ΕΜΜ., Αμερικής 34, μεταξύ ΟΤΕ και Παντελαίου, τηλ. 32770

ΚΑΥΣΙΜΑ

ΣΗΜΕΡΑ: Διανυκτερεύουν τα πρατήρια καυσίμων: 1) Μιχαήλου Π. -ΕΚΟ- Χρ. Τσιγάντε **2)** Ντανοβασίλης - Αυγενικός -ΕΚΟ- Γ. Σεφέρη **3)** Τοδουλάκης Γ. -ΒΡ- Ιαλυσός **4)** Κοντομανώλης Μ. -SHELL- Κρεμαστή **5)** Πιτροπάκη Μ. -ΒΡ- Καλαβάρδα **6)** Νικολουδάκη Τρ. -ΕΚΟ- Κρητηνία **7)** ΜΥΡΤΕΑ Α.Ε.-SHELL-Αφάντου **8)** Οίκουτας Μ. -ΕΚΟ- Αρχάγγελος

ΧΡΗΣΙΜΑ ΤΗΛΕΦΩΝΑ

Άμεση δράση	100	Πληρ. ΟΤΕ	11888
Αμεση Επέμβαση		Ώρα	141
Πυροσβεστικής	199	Φαρμακεία (Διημ.-Διαν.)	1434
Νοσοκομείο	80000	ΠΡΟ-ΠΟ • ΛΟΤΤΟ	1444
Οδική Ασφάλεια:		ΠΑΜΕ ΣΤΟΙΧΗΜΑ	1400
EXRESS SERVICE	154	ΡΟΔΑ	26300
HELLAS SERVICE	1057	ΚΤΕΥΛ	27706
HOULIS SERVICE	30977	ΕΒΕΔ	22281
ΑΦΟΙ Σιέχ	25776	Δικηγορικός Σύλλογος	27469
Ράδιο Ταξί	64712	Εμπορικός Σύλλογος	35255
Αστυν. Διεύθυνση	27653	Ολυμπιακή - Κρατήσεις	24555
Ασφάλεια	23294	ΔΑΝΕ (πρακτορείο)	43150
Τμήμα Τάξης	23849	ΙΚΑ	64912
Τροχαία	44131-32	ΤΕΒΕ	22688-77034
Λιμεναρχείο	28888		
Δασαρχείο	191	ΤΑΞΥ	68701-3
Τελωνείο	27703	ΟΑΕΔ	23265
Υγειονομείο	26666	Εργατικό Κέντρο	24730
Μητρόπολη	23274	Αρχαιολογία	34719
Νομαρχία	46501	Περιφ. Δ/ντής	38174 - 38175
Δήμος Ρόδου	46200		
Βλάβες ΟΤΕ	121	Aegean Airlines	98345
Βλάβες ΔΕΗ	1050	ΔΗΜ. ΕΠΙΧ. ΚΑΘ. ΡΟΔΟΥ	77600
ΒΛΑΒΕΣ ΔΕΥΑΡ	68755	ΥΠΗΡ. ΑΠΟΚΟΜΙΔΗΣ	61057

ΔΕΧΟΝΤΑΙ ΤΟ ΚΟΙΝΟ

- Ο Νομάρχης Δωδεκανήσου **Γιάννης Μαχαιρίδης** και οι βοηθοί Νομάρχη **Στάθης Κουσουρνάς** και **Νίκος Ζωίδης** δέχονται το κοινό κάθε **Τρίτη και Πέμπτη, από τις 11:00-13:00 το μεσημέρι**

ΑΕΡΟΠΟΡΙΚΑ ΔΡΟΜΟΛΟΓΙΑ

ΠΤΗΣΕΙΣ ΟΛΥΜΠΙΑΚΗΣ

ΡΟΔΟΣ - **ΑΘΗΝΑ:** Καθημερινά **07.10, 10.40, 13.55, 20.30, 23.00**
ΡΟΔΟΣ - **ΚΩΣ:** Δευτέρα,Τετάρτη, Παρασκευή Σάββατο, Κυριακή: **07.00**
ΡΟΔΟΣ - **ΚΑΣΟΣ:** Δευτέρα, Τρίτη, Πέμπτη, Παρασκευή, Σάββατο: **09.30,** Τετάρτη, Κυριακή: **09.30, 13.10,**
ΡΟΔΟΣ - **ΗΡΑΚΛΕΙΟ:** Δευτέρα, Παρασκευή: **15.30,** Τετάρτη, Κυριακή: **19.15,** Πέμπτη: **06.30** **19.30,** Παρασκευή & Κυριακή: **18.55**
ΡΟΔΟΣ - **ΚΑΡΠΑΘΟΣ:** Δευτέρα **09.30,** Τρίτη: **09.30, 13.10,** Τετάρτη: **09.30, 13.10, 16.50** Πέμπτη **09.30, 18.30,** Παρασκευή **09.30, 13.10** Σάββατο **09.30, 18.30** Κυριακή **09.30, 13.10, 16.50**
ΡΟΔΟΣ - **ΜΥΤΙΛΗΝΗ:** Δευτέρα: **10.00** Τρίτη: **11.35** Τετάρτη: **10.00** Πέμπτη: **12.15** Σάββατο: **10.50**
ΡΟΔΟΣ - **ΛΗΜΝΟΣ:** Δευτέρα, Τετάρτη: **10.00** Τρίτη: **11.35,** Πέμπτη: **12.15** Σάββατο: **10.50**
ΡΟΔΟΣ - **ΛΕΡΟΣ:** Τρίτη, Πέμπτη, Σάββατο: **13.10**
ΡΟΔΟΣ - **ΑΣΤΥΠΑΛΑΙΑ:** Τρίτη, Πέμπτη, Σάββατο: **13.10**
ΡΟΔΟΣ - **ΘΕΣΣΑΛΟΝΙΚΗ:** Δευτέρα, Τετάρτη, Παρασκευή , Σάββατο **22.10**

ΠΤΗΣΕΙΣ AEGEAN - AIRLINES

ΡΟΔΟΣ - **ΑΘΗΝΑ:** Καθημερινά πτήσεις: **14.15, 16.30, 19.50, 22.40**
ΡΟΔΟΣ - **ΘΕΣΣΑΛΟΝΙΚΗ:** Καθημερινά πτήση **10.20**

ΣΥΝΑΛΛΑΓΜΑ

ΔΟΛΛΑΡΙΟ Η.Π.Α.	1,2159	ΦΡΑΓΚΟ ΕΛΒΕΤΙΑΣ	1,5353
ΛΙΡΑ ΑΓΓΛΙΑΣ	0,6634	ΚΟΡΩΝΑ ΝΟΡΒΗΓΙΑΣ	8,3873
ΚΟΡΩΝΑ ΔΑΝΙΑΣ	7,3353	ΛΙΡΑ ΚΥΠΡΟΥ	0,5772
ΚΟΡΩΝΑ ΣΟΥΗΔΙΑΣ	9,1322	ΔΟΛΛΑΡΙΟ ΚΑΝΑΔΑ	1,6182
ΓΙΕΝ ΙΑΠΩΝΙΑΣ	130,02	ΔΟΛΛΑΡΙΟ ΑΥΣΤΡΑΛΙΑΣ	1,6252

ΣΤΗ ΜΑΧΗ, ΠΑΡΑΤΑΞΕΙΣ, ΚΟΜΜΑΤΑ ΚΑΙ ΜΗΧΑΝΙΣΜΟΙ

ΟΛΟΝΥΚΤΙΟ «ΘΡΙΛΕΡ» ΓΙΑ ΤΟ ΑΥΡΙΑΝΟ «ΝΤΕΡΜΠΥ»

Μια άκρως αποκαλυπτική, αντικειμενική κι έξω από συμφέροντα και σκοπιμότητες προσέγγιση των αυριανών εκλογών στο Δήμο Ροδίων

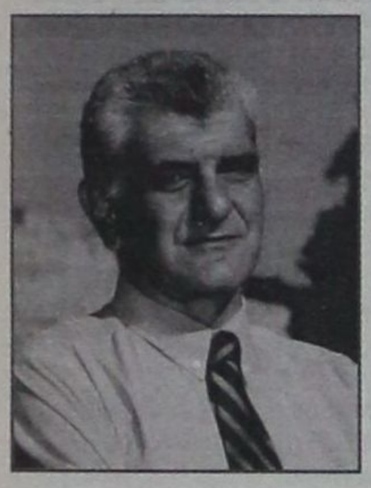

Σε «φουλ» ρυθμούς δουλεύουν τα τελευταία 24ωρα οι μηχανισμοί των «μονομάχων» της Κυριακής στην πόλη της Ρόδου, υποψηφίων δημάρχων κ.κ. Γ. Γιαννόπουλου και Χ. Χατζηευθυμίου, συμπεριλαμβανομένων ασφαλώς και των κομματικών σχηματισμών που τους στηρίζουν, ενώ οι «στρατηγικές κινήσεις» δίνουν και παίρνουν.

Η αυριανή εκλογική αναμέτρηση είναι ένα πραγματικό «ντέρμπυ», ανοικτό σε κάθε πρόβλεψη, αλλά το βέβαιον είναι, ότι το νήμα θα κόψει όποιος κάνει τα ολιγότερα λάθη τακτικής και επικοινωνίας και όποιος καταφέρει να δημιουργήσει σήμερα υπέρ αυτού «ρεύμα νίκης». Ως και χθες τα πράγματα έδειχναν κάποια υπεροχή του κ. Χ. Χατζηευθυμίου, που οφείλεται στο γενικότερο πολιτικό κλίμα στην Ελλάδα (επικράτηση Καραμανλή και ΝΔ), αλλά σε εξέλιξη έδειχνε να βρίσκεται γενική κινητοποίηση των μηχανισμών, αφενός για την εξισορρόπηση των πραγμάτων και αφετέρου για την επιβολή της παρατάξεως «Ρόδος-Ανθρώπινη Πόλη» στην πορεία. Καθοριστική αναμενόταν να είναι η χθεσινοβραδινή συγκέντρωση Χατζή στη Μεσαιωνική Πόλη, ο οποίος το τελευταίο διάστημα απέκτησε μεγάλη αυτοπεποίθηση και αυτοέλεγχο.

Σήμερα το βράδυ θα γνωρίζουν όσοι μπορούν να «αφουγκράζονται» και να ερμηνεύουν συμπεριφορές του εκλογικού σώματος, ποιος τελικά από τους δύο διεκδικητές του δημαρχιακού θώκου θα κόψει αύριο πρώτος το νήμα και θα υποδεχθεί αύριο το βράδυ τον ροδιακό λαό στο Δημαρχείο, ως οικοδεσπότης.

Καταλυτική επιρροή στην διαμόρφωση του εκλογικού αποτελέσματος αναμένεται να έχει η συμπεριφορά των ψηφοφόρων που είχαν ακολουθήσει την πρώτη Κυριακή τους κ.κ. Σάββα Καραγιάννη, Γ. Μαρκάκη και Μιχ. Κατσαρό. Και οι τρεις παρατάξεις προέβησαν μεν σε δημόσιες δηλώσεις, περί «ουδετερότητας», σύνηθες φαινόμενο εν Ελλάδι, είναι προφανές ωστόσο ότι θα θελήσουν, με τον ένα ή τον άλλο τρόπο να επηρεάσουν τα τοπικά πολιτικά πράγματα προς τη μία ή την άλλη κατεύθυνση.

Αν οι παρατάξεις αυτές τηρήσουν αυστηρή ουδετερότητα ή προκρίνουν το λευκό ή το άκυρο ή απόσχουν από την εκλογική διαδικασία (εξαρτάται βεβαίως σε ποιο βαθμό), τότε πιο κοντά προς την εκλογική νίκη θα είναι ο κ. Χ. Χατζηευθυμίου. Σε αντίθετη περίπτωση η πλάστιγγα θα γείρει υπέρ του κ. Γ. Γιαννόπουλου.

Η εκτίμηση της «δ» είναι ότι η αυριανή εκλογική μάχη θα κριθεί στις «λεπτομέρειες», αλλά και στην έκταση της αποχής, του «λευκού» και του «άκυρου». Πιθανολογείται ότι αυτήν την Κυριακή η προσέλευση στην κάλπη θα είναι μεγαλύτερη και τα λευκά-άκυρα ολιγότερα, λόγω της κρισιμότητας των εκλογών και του γενικότερου κλίματος που έχει διαμορφωθεί, κλειο, Αθήνα και Θεσσαλονίκη με τις τακτικές πτήσεις της «Aegean» και της «Ολυμπιακής».

Η παράταξη Χατζή από την άλλη πλευρά απεφάσισε να μην εμπλέξει στην εκλογική διαδικασία υπουργούς και βουλευτές ούτε και κομματι-

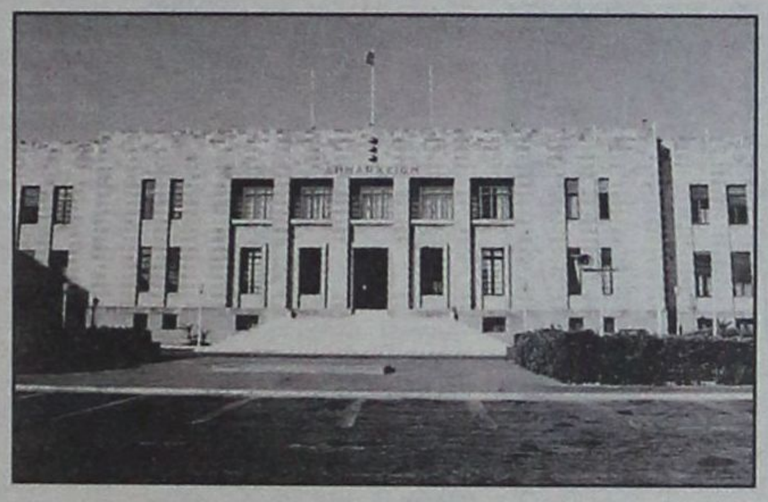

θώς μάλιστα η επιστράτευση των ψηφοφόρων έχει προσλάβει χαρακτήρα «πανστρατιάς».

Από την άλλη πλευρά και οι δύο παρατάξεις φέρονται αποφασισμένες να μεταφέρουν στην Ρόδο εκλογείς και από άλλες περιοχές της χώρας, κυρίως σπουδαστές, πράγμα το οποίο δεν είχε γίνει την προηγούμενη Κυριακή.

Φημολογείται ότι η παράταξη Γιαννόπουλου θα μετακινήσει ψηφοφόρους, με δύο πτήσεις τσάρτερ της «Aegean» από Ηράκλειο και Αθήνα (μέχρι και Ρόδιοι του εξωτερικού φέρονται αποφασισμένοι να έρθουν για να ψηφίσουν) και η παράταξη Χατζηευθυμίου περίπου 450-500 ψηφοφόρους από Ηρά-

κά στελέχη από την κεντρική διοίκηση, καθώς εκτιμά, ότι παρόμοιες κινήσεις στελεχών του ΠΑΣΟΚ έβλαψαν παρά ωφέλησαν σε τελευταία ανάλυση, τον κ. Γ. Γιαννόπουλο.

Διαφορετική είναι, ωστόσο, η αίσθηση που επικρατεί στο τοπικό ΠΑΣΟΚ και στην παράταξη Γιαννόπουλου.

Η «Αχίλλειος πτέρνα» της παρατάξεως Γιαννόπουλου φαίνεται ότι είναι οι Αφοί Παρασκευά (εκτίμηση την οποίαν η «δ» είχε κάνει από την πρώτη στιγμή) για τους οποίους πιστεύεται ότι ως στόχο έχουν την διαχείριση της ήττας ή της νίκης αν και υπάρχουν και πολλοί που πιστεύουν ότι υπονομεύουν συστηματικά, στο παρασκήνιο, την υποψηφιότητα Γιαννόπουλου.

Από την άλλη πλευρά η «Αχίλλειος πτέρνα» του κ. Χατζηευθυμίου φέρεται να είναι η «κουτοπονηριά» ορισμένων κομματικών στελεχών, που όπως φημολογείται, εμφανίζονται «βασιλικότεροι του βασιλέως», αλλά τον υποσκάπτουν «υπογείως».

Το ερώτημα φυσικά είναι ποιοι «υπονομευτές» και στις δύο πλευρές θα σημειώσουν στο παρασκήνιο, μεγαλύτερη «επιτυχία».

Ποια συμπεράσματα, λοιπόν, μπορεί αν εξάγει κανείς με βάση την «περιρρέουσα ατμόσφαιρα»;

Η «δ» σπεύδει και πάλι να επισημάνει και να τονίσει ότι δεν εκφράζει την «βούλησή» της για τον «εκλεκτό δήμαρχο» (η βούληση των ανθρώπων της θα εκφρασθεί στην κάλπη), αλλά ασκεί αντικειμενική δημοσιογραφία καταγράφοντας αποκλειστικά καταστάσεις όπως αυτές διαμορφώνονται ή τείνουν να διαμορφωθούν.

Με βάση, λοιπόν, τα φαινόμενα και υπό την προϋπόθεση ότι αυτά δεν απατούν και ότι οι συμπεριφερόμενοι πολιτικά τοπικοί παράγοντες είναι ειλικρινείς και δεν παραπλανούν τους υποψηφίους ή δεν «μπλοφάρουν», σε συνδυασμό με την κομματική-πολιτική γεωγραφία των υποψηφίων δημοτικών συμβούλων των παρατάξεων Καραγιάννη, Κατσαρού και Μαρκάκη, πιθανολογείται ότι στο μεγαλύτερο ποσοστό τους θα στηρίξουν αύριο την υποψηφιότητα Γιαννόπουλου.

Στον α! γύρο η παράταξη «Ανοιξη στη Ρόδο» συγκέ-



ντρωσε ποσοστό 17,69% επί των ψήφων, η «Ανεξάρτητη Ενωτική Πορεία» (Κατσαρός) 1,23% και η «Δημοτική Αγωνιστική Συσπείρωση» (Γ. Μαρκάκης) 2,15%. Αν υποτεθεί ότι ποσοστό 12% τουλάχιστον των ψηφοφόρων Καραγιάννη, 1% των ψηφοφόρων Κατσαρού και 2% των ψηφοφόρων της ΔΑΣ οδεύσουν προς Γιαννόπουλο πλέον του 2% του Συνασπισμού, συγκεντρώνεται ένα επιπλέον ποσοστό 17%, το οποίο προστιθέμενο στο 37,94% του πρώτου γύρου δίνει ένα περίπου 55%.

Αν υποθέσουμε τώρα ότι η «ενδοπασοκική υπονόμευση» Γιαννόπουλου καταφέρει να του αποσπάσει 4-5%, θα υπάρξει οριακή επιβολή της παρατάξεως «Ρόδος-Ανθρώπινη Πόλη».

Αν η συμπεριφορά των ψηφοφόρων δεν είναι αυτή που πιθανολογούν κορυφαίοι τοπικοί παράγοντες, πολιτικοί και άλλοι, που εμπλέκονται έμμεσα ή άμεσα στις εκλογές, τότε θα επιβεβαιωθεί το μέχρι και χθες το πρωί κλίμα υπέρ του κ. Χατζηευθυμίου και της Νέας Δημοκρατίας.

Η σημερινή ημέρα, πάντως, όπως προαναφέρθηκε θα είναι και σημαδιακή και αποφασιστική για το αυριανό, ούτως ή άλλως, «ντέρμπυ».



ΑΠΟ ΤΟ ΑΝΑΘΕΩΡΗΤΙΚΟ ΔΙΚΑΣΤΗΡΙΟ

ΚΑΤΑΔΙΚΗ ΑΝΘΥΠΑΣΠΙΣΤΗ ΤΗΣ ΠΟΛΕΜΙΚΗΣ

Αεροπορίας για... ομοφυλοφιλία!

Ο ίδιος θεωρεί «κατασκευασμένη» την καταγγελία που έγινε

Σε ποινή φυλάκισης 6 μηνών μετατρέψιμη προς 4,40 ευρώ ημερησίως καταδικάστηκε από το Πενταμελές Αναθεωρητικό Δικαστήριο ένας Ανθυπασπιστής της Πολεμικής Αεροπορίας που υπηρετούσε στο Αεροπορικό Απόσπασμα Ρόδου, διότι τέλεσε το αδίκημα της παρά φύση ασέλγειας από κερδοσκοπία με «άρρεν άτομο» και συγκεκριμένα με σμηνίτη - σκοπό της ίδιας μονάδας!

Ο Ανθυπασπιστής που αρνείται τις κατηγορίες υπέβαλε μηνυτήρια αναφορά κατά ενός σμηνίτη που κατήγγειλε το γεγονός ως αυτόπτης μάρτυρας του σκανδάλου, υποστηρίζοντας ότι η καταδίκη του οφείλεται σε ψευδή κατάθεση που έδωσε σε βάρος του!

Η υπόθεση που έχει προκαλέσει μεγάλο θόρυβο στο στράτευμα φέρεται να έχει ως εξής:

Ο Ανθυπασπιστής του Αεροπορικού Αποσπάσματος Ρόδου εκτελώντας τα καθήκοντα του Επόπτη Ασφαλείας Μονάδος (ΕΑΜ), καταδικάστηκε για το ότι οδήγησε στο δωμάτιο του επόπτη της μονάδας έναν Σμηνίτη, του οποίου αρχικά εθώπευσε τα γεννητικά όργανα και στη συνέχεια ασέλγησε σε βάρος του, συμπεριφορά, η οποία τελέστηκε με πρόσωπο υπηρεσιακά εξαρτώμενο από αυτόν με κατάχρηση της μεταξύ τους υπηρεσιακής σχέσης υποταγής.



Ο Ανθυπασπιστής υποστηρίζει σε μηνυτήρια αναφορά που υπέβαλε ότι η απόφαση του Πενταμελούς Αναθεωρητικού Δικαστηρίου, στηρίχθηκε σε ψευδέστατη ένορκη κατάθεση του Σμηνία, ο οποίος εξεταζόμενος ως μάρτυρας ενώπιον του παραπάνω δικαστηρίου, κατέθεσε ενόρκως ότι κατά την διάρκεια υπηρεσίας εφόδου που είχε σε σκοπιές της μονάδας διαπίστωσε ότι από μια σκοπιά έλειπε ο σμηνίτης και μετέβη στο γραφείο του επόπτη για να αναφέρει σχετικά. Εκεί όπως είπε είδε τον σκοπό και τον επόπτη να προβαίνουν σε ομοφυλοφιλικές ασελγείς πράξεις μεταξύ τους και τότε εκείνος θεωρώντας ότι πρόκειται για θέμα τιμής για την Πολεμική Αεροπορία, ανέφερε το γεγονός τα ξημερώματα της ίδιας ημέρας και την επομένη υπέβαλε έγγραφη αναφορά.

Ο Ανθυπασπιστής αρνείται κατηγορηματικά τις καταγγελίες τις οποίες χαρακτηρίζει ψευδείς επισημαίνοντας ότι δεν είχε ερωτική επαφή οποιασδήποτε μορφής με τον σμηνίτη και ότι ο σμηνίας ανέφερε τα όσα ανέφερε σε βάρος του εξαιτίας έντονης παρατήρησης που του έκανε για αμελή συμπεριφορά που επέδειξε κατά την άσκηση των καθηκόντων του. Ισχυρίζεται πιο πέρα ότι θέλησε να τον εξευτελίσει, να τον ταπεινώσει και να οδηγήσει την καριέρα του ως αξιωματικού, στην καταστροφή.

Το ψεύδος της κατάθεσης του σμηνία σε βάρος του όπως ισχυρίζεται φανερώνεται από το γεγονός ότι ανέφερε εγγράφως τα όσα είδε 12 ημέρες μετά την ημέρα που υποτίθεται ότι συνέβη η ομοφυλοφιλική ερωτική συνεύρεση.

Ανεξάρτητα από την πορεία που θα έχει, η συγκεκριμένη υπόθεση είναι πρωτοφανής στα τοπικά χρονικά, και αποτελεί μια ακόμη ένδειξη για την αντιμετώπιση που έχουν οι ομοφυλόφιλοι στο στράτευμα.

Η χριστιανική εκκλησία έδειξε από πολύ νωρίς ενδιαφέρον για την ομοφυλοφιλία, αλλά μόνο ως σεξουαλική δραστηριότητα ανάμεσα σε δύο άντρες που θεωρείται αμαρτία. Η επιρροή της χριστιανικής εκκλησίας στην καθημερινότητα και την επιστήμη οδήγησε στην ποινικοποίηση της ομοφυλοφιλίας σε ολόκληρο το δυτικό κόσμο. Η ίδια αντιμετώπιση συμπαρέσυρε και τις πρώτες θεωρίες των ψυχολόγων, οι οποίοι περιέγραψαν την ομοφυλοφιλία ως αποτέλεσμα ψυχολογικών διαταραχών, κυρίως κατά την παιδική ηλικία.

Σε επίπεδο ποινικής αντιμετώπισης της ιδιαιτερότητας αυτής η χώρα μας επισήμως θεωρεί την ομοφυλοφιλία «πάρα φύσιν ασέλγεια». Η ομοφυλοφιλία περιλαμβάνεται στις «ψυχοσεξουαλικές διαταραχές» και γι' αυτό δεν γίνονται δεκτοί οι ομοφυλόφιλοι στο στρατό.

Το Π.Δ. 1333/2002 ορίζει πως η σωματική ικανότητα των στρατεύσιμων «προσδιορίζεται από το αν ο εξεταζόμενος πάσχει από νοσήματα, παθήσεις, βλάβες ή άλλες παθολογικές καταστάσεις, από το βαθμό έκτασης ή βαρύτητας αυτών και από την επίδρασή τους στην αποστολή του».

Η παράγραφος 179 αποκλείει από τη στράτευση όσους πάσχουν από «βαριές ψυχοσεξουαλικές διαταραχές (παραφιλίες) και διαταραχές ταυτότητας φύλου (παρενδυσία, τρανσεξουαλικότητα)». Η παράγραφος 189 δεν περιορίζει την εξαίρεση στις «βαριές» αλλά σε όλες τις «ψυχοσεξουαλικές διαταραχές».

Στην πράξη βέβαια τα πράγματα δεν γίνονται έτσι οι περισσότεροι ομοφυλόφιλοι εκτίουν κανονικά την θητεία τους στο στρατό. Ο στρατιωτικός γιατρός οφείλει να διενεργεί «εξέταση» σε ομοφυλόφιλους και ανάλογα χορηγεί αναβολή.

ΕΥΧΑΡΙΣΤΗΡΙΑ

δήλωση Στάγκα



Ο δήμαρχος Ιαλυσού κ. Σάκης Στάγκας προέβη χθες στην ακόλουθη δήλωση:

Αγαπητοί συνδημότες

Αισθάνομαι βαθιά την ανάγκη να σας ευχαριστήσω, για την εμπιστοσύνη που δείξατε σε εμένα προσωπικά και στα μέλη του συνδυασμού «Νέα Δημιουργική Πνοή» στις εκλογές της περασμένης Κυριακής.

Με την ψήφο σας, μας δώσατε την καθαρή εντολή να συνεχίσουμε την μεγάλη προσπάθεια που ξεκινήσαμε πριν από 8 χρόνια, να κάνουμε την Ιαλυσό μια πόλη σύγχρονη, ανταγωνιστική, μα συνάμα και ανθρώπινη.

Εμείς από την πλευρά μας, συναισθανόμενοι το βάρος της ευθύνης που αναλαμβάνουμε, σας υποσχόμαστε ότι θα συνεχίσουμε αυτή την προσπάθεια, με περισσότερο πάθος, με περισσότερη αγωνιστικότητα, με περισσότερη αφοσίωση στο καθήκον μας.

Σας υποσχόμαστε ότι θα δώσουμε τον καλύτερο μας εαυτό για την πόλη που αγαπάμε, για όλους τους πολίτες χωρίς διακρίσεις και διαχωρισμούς.

Ευχαριστώ όλα τα μέλη του συνδυασμού και όλους τους συνεργάτες που με οποιοδήποτε τρόπο στήριξαν την προσπάθεια μας κατά τη διάρκεια της προεκλογικής περιόδου, μα πάνω απ' όλα ευχαριστώ όλους εσάς, τους δημότες της Ιαλυσού, που αξιολογήσατε θετικά το έργο μας.

Ολοι μαζί θα συνεχίσουμε, τα επόμενα 4 χρόνια για να φτιάξουμε την πόλη που αξίζει σε μας και στα παιδιά μας.

Ο δήμαρχος Ιαλυσού
Στέργος Σ. Στάγκας

ΔΙΕΝΕΡΓΕΙΤΑΙ ΠΡΟΚΑΤΑΡΚΤΙΚΗ ΕΞΕΤΑΣΗ

ΜΕΓΑΣ ΣΑΛΟΣ ΣΤΗΝ ΚΩ ΜΕΤΑ ΤΙΣ ΚΑΤΑΓΓΕΛΙΕΣ ΓΙΑ «ΝΟΘΕΙΑ» ΣΤΙΣ ΕΚΛΟΓΕΣ!

Δηλώσεις προς την «δ» των κ.κ. Γ. Κυρίτση και Αλκ. Χατζηνικολάου



Σε πλήρη εξέλιξη βρίσκεται η ποινική προκαταρκτική εξέταση που διενεργεί αυτεπαγγέλτως ο Εισαγγελέας Πλημμελειοδικών Κω κ. Κ. Σπηλιόπουλος για την διαπίστωση τυχόν υπόστασης καταγγελιών που φέρουν δικαστική αντιπρόσωπο, μητέρα υποψηφίου δημοτικού συμβούλου συγκεκριμένου συνδυασμού, να νόθευσε το εκλογικό αποτέλεσμα υπέρ του υιού της (σχετικά είχε γράψει χθες η «δ»).

Ο κ. Εισαγγελέας είχε χθες πολύωρη συνεργασία για το ζήτημα με τον Εφορο των εκλογών, πρόεδρο πρωτοδικών, στο ιδιαίτερο γραφείο του. Λόγω της μυστικότητας της προανάκρισης δεν έγιναν ωστόσο ακόμη γνωστά τα αποτελέσματα των μέχρι τώρα ερευνών.

Από εκεί και πέρα το θέμα που έχει προσλάβει μεγάλες διαστάσεις στο νησί και αποτέλεσε αντικείμενο σχετικού ρεπορτάζ και της τηλεόρασης του Antenna, έχει διχάσει περαιτέρω τις δύο πλειοψηφούσες παρατάξεις.

Ο νέος δήμαρχος της Κω κ. Γ. Κυρίτσης δήλωσε χθες στην «δ» ότι πληροφορήθηκε για τη νοθεία στο 9ο εκλογικό τμήμα του δήμου Κω από συμβούλους του συνδυασμού «Ανθρώπινη Πόλη» του κ. Αλκ. Χατζηνικολάου που του διαμαρτυρήθηκαν για την τακτική που ακολούθησε συνυποψήφιος τους!

Επεσήμανε εξάλλου ότι «αποτελεί πρόκληση για τα δημοκρατικά ήθη και αισθήματα των δημοτών της Κω η συγκεκριμένη πρακτική αν τελικώς επιβεβαιωθεί από την Εισαγγελική έρευνα που ξεκίνησε».

Ο κ. Κυρίτσης έθεσε το θέμα και από μια άλλη βάση επισημαίνοντας πως...

«υπήρχε από την έναρξη των εκλογών μείζον ζήτημα ηθικής τάξεως για την συγκεκριμένη δικαστική αντιπρόσωπο – πρόεδρο της εφορευτικής επιτροπής στο 9ο εκλογικό τμήμα. Επρεπε προκειμένου να αποφευχθεί και η οποιαδήποτε υποψία να απόσχει από τις εκλογές στον Δήμο της Κω ή να διοριστεί σε εκλογικό τμήμα εκτός του δήμου της Κω από την στιγμή που ο υιός της ήταν υποψήφιος δημοτικός σύμβουλος. Δεν νοείται σε μια ευνομούμενη και δημοκρατική πολιτεία να επιτρέπεται σε συγγενείς πρώτου βαθμού υποψηφίων να μετέχουν σε τέτοιες διαδικασίες. Και μόνο η συμμετοχή τους αποτελεί πρόκληση».

Πρόσθεσε εξάλλου ότι «τόσο εγώ, όσο και οι συνεργάτες μου έχουμε εμπιστοσύνη στην δικαιοσύνη που οφείλει να διαλευκάνει την υπόθεση και να διασφαλίσει στους δημότες ότι τέτοια φαινόμενα δεν θα επαναληφθούν».

Ο κ. Αλκιβιάδης Χατζηνικολάου από την άλλη θεωρεί ότι δεν έχουν υπόσταση οι καταγγελίες εκφράζοντας τις έντονες επιφυλάξεις του για την βασιμότητα των όσων διέρρευσαν, τα οποία και χαρακτήρισε «σκόπιμες και κακόβουλες φήμες» προσθέτοντας ότι αποσκοπούν στην δημιουργία «εντυπώσεων και ενδοπαραταξιακής κρίσης στον συνδυασμό του».

Οπως δήλωσε σε συντάκτη της «δ» «τόσο εγώ, όσο και τα μέλη της παράταξης μου πάντα μιλάμε και διακηρύττουμε την διαφάνεια. Υπό το πρίσμα αυτό και εμείς θεωρούμε ότι καλώς διενεργείται η Εισαγγελική έρευνα, ώστε να μην μείνει καμία σκια στην υπόθεση».

Ο κ. Χατζηνικολάου επεσήμανε ακόμη ότι...

«δεν υπήρξε καμία επίσημη καταγγελία για νοθεία στο 9ο εκλογικό τμήμα παρά μόνο φήμες, τις οποίες διέρρευσαν και σχολίαζαν σε υποψήφιους του συνδυασμού μας, υποψήφιοι σύμβουλοι της παράταξης του κ. Κυρίτση που αποσκοπούσαν στην δημιουργία ενδοπαραταξιακής κρίσης».

Κατήγγειλε συγκεκριμένα ότι «σύμβουλοι του κ. Κυρίστη τηλεφωνούσαν σε συμβούλους της παράταξης μου και τους ενημέρωναν ότι δήθεν υπήρξε νοθεία αποσκοπώντας στην δημιουργία κρίσης».

Πρόσθεσε εξάλλου ότι δε νοείται να υπήρξε νοθεία από την στιγμή που παρών στην διαδικασία της καταμέτρησης ήταν και εκλογικός αντιπρόσωπος της παράταξης του κ. Κυρίτση. Επεσήμανε ακόμη ότι η συγκεκριμένη δικαστική αντιπρόσωπος δεν ήταν παρούσα στην διαδικασία της καταμέτρησης των ψηφοδελτίων της παράταξης «Ανθρώπινη Πόλη» διότι λιποθύμησε, μεταφέρθηκε αφυδατωμένη στο Γενικό Νοσοκομείο της Κω και παρέμεινε εκεί με ορούς!

«Την καταμέτρηση των ψηφοδελτίων μας δεν την έκανε η δικαστική αντιπρόσωπος, αλλά ο αναπληρωτής της. Αφού είχε τελειώσει με την καταμέτρηση των ψηφοδελτίων του κ. Κυρίτση και αφού είχε αρχίσει η καταμέτρηση των δικών μας ψηφοδελτίων η δικαστική αντιπρόσωπος αισθάνθηκε αδιαθεσία, λιποθύμησε και μεταφέρθηκε στο νοσοκομείο. Στο νοσοκομείο παρέμεινε με ορούς διότι είχε αφυδατωθεί και την καταμέτρηση συνέχισε ο αναπληρωτής δικαστικός αντιπρόσωπος. Το εκλογικό τμήμα είχε κλειδωθεί και τα κλειδιά παραδόθηκαν από την ίδια στον διευθυντή του Αστυνομικού Τμήματος Κω, ο οποίος και τα παρέδωσε στον αναπληρωτή δικαστικό αντιπρόσωπο, ο οποίος συνέχισε την διαδικασία».

Σε ό,τι αφορά την ύπαρξη ατσαλάκωτων ψηφοδελτίων της παράταξης του στο συγκεκριμένο εκλογικό τμήμα ο κ. Χατζηνικολάου θεωρεί ότι και ο ισχυρισμός αυτός αποτελεί μέρος των ανυπόστατων φημών που κυκλοφόρησαν σκοπίμως.

«Αλλοι λένε για ατσαλάκωτα ψηφοδέλτια, άλλοι λένε ότι η δικαστική αντιπρόσωπος έβγαζε από το εκλογικό της τμήμα υπογεγραμμένους φακέλους που επέστρεφαν από τους ψηφοφόρους στο τμήμα με συγκεκριμένο ψηφοδέλτιο, ότι χρησιμοποιήθηκε δηλαδή η μέθοδος τρενάκι».

Οπως έγραψε χθες η «δ» στο εκλογικό τμήμα που καταγγέλθηκε η νοθεία ψήφισαν από τους 456 εγγεγραμμένους οι 288, ενώ βρέθηκε ένα άκυρο ψηφοδέλτιο.

Σύμφωνα με τις πληροφορίες που συγκεντρώθηκαν χθες η παράταξη του κ. Ν. Μυλωνά «ΣΥΜΠΑΡΑΤΑΞΗ ΕΛΠΙΔΑΣ» έλαβε στο συγκεκριμένο τμήμα 27 ψήφους (9,41%), η παράταξη του κ. Γ. Κυρίτση «ΔΥΝΑΜΗ ΑΛΛΑΓΗΣ» 139 ψήφους (48,43%), η παράταξη του κ. Αλκ. Χατζηνικολάου «ΑΝΘΡΩΠΙΝΗ ΠΟΛΗ» 88 ψήφους (30,66%) και η παράταξη του κ. Εμμ. Θεοδωρίδη «Συμμετοχική Πρωτοβουλία» 33 ψήφους (11,5%).

Ο υιός της δικαστικής αντιπροσώπου που μετείχε στην παράταξη «ΑΝΘΡΩΠΙΝΗ ΠΟΛΗ» φέρεται σύμφωνα με τις πληροφορίες να συγκέντρωσε στα 88 ψηφοδέλτια 82 σταυρούς (δεκάδες μονοσταυρίες), ενώ τα 88 ψηφοδέλτια που καταμετρήθηκαν φέρονται να είναι στην κυριολεξία ατσαλάκωτα αν και όφειλαν να φέρουν τσακίσεις από την στιγμή που είχαν τοποθετηθεί σε φάκελο και μέσα στην κάλπη!

Υπενθυμίζουμε ότι στις δημοτικές εκλογές στον Δήμο της Κω ψήφισαν συνολικά 10.648 άτομα (72.13% των εγγεγραμένων).

Η παράταξη του κ. Νικόλαου Μυλωνά «ΣΥΜΠΑΡΑΤΑΞΗ ΕΛΠΙΔΑΣ» συγκέντρωσε 894 ψήφους (8,71%), η παράταξη του κ. Γ. Κυρίτση «ΔΥΝΑΜΗ ΑΛΛΑΓΗΣ» 4.526 ψήφους (44,1%), η παράταξη του κ. Αλκ. Χατζηνικολάου «ΑΝΘΡΩΠΙΝΗ ΠΟΛΗ» 3.223 ψήφους (31,4%) και η παράταξη του κ. Εμμ. Θεοδωρίδη «Συμμετοχικη Πρωτοβουλια» 162 ψήφους (15,79%).



Η ΠΑΙΔΕΙΑ ΑΠΕΡΓΕΙ...

ΣΤΟ ΧΟΡΟ ΤΩΝ ΚΙΝΗΤΟΠΟΙΗΣΕΩΝ *και οι πανεπιστημιακοί*

Οι καταλήψεις στα σχολεία έχουν ξεπεράσει τις 770 σε όλη τη χώρα

ΑΘΗΝΑ

Μετά τους δασκάλους και τους καθηγητές, στο χορό των απεργιακών κινητοποιήσεων μπήκαν και οι πανεπιστημιακοί. Η ΠΟΣΔΕΠ κήρυξε 24ωρη απεργία για την Τετάρτη 25 Οκτωβρίου -ημέρα έναρξης της συζήτησης για την αναθεώρηση του Συντάγματος στη Βουλή, η οποία ξεκινάει από το επίμαχο άρθρο 16 για την ίδρυση μη κρατικών πανεπιστημίων.

Την ίδια μέρα, διοργανώνεται νέο πανεκπαιδευτικό συλλαλητήριο στο κέντρο της Αθήνας, ενώ από τις 24 έως τις 26 Οκτωβρίου απεργούν οι εκπαιδευτικοί δευτεροβάθμιας εκπαίδευσης.

Την Παρασκευή αποφασίζουν και οι δάσκαλοι στις τοπικές συνελεύσεις τους για το μέλλον των κινητοποιήσεών τους. Ολα δείχνουν ότι πρόκειται να αποφασίσουν τη συνέχιση της απεργίας τους για έκτη συνεχή εβδομάδα, από τις 23 Οκτωβρίου στα σχολεία που δεν είναι εκλογικά κέντρα και από τις 24 σε όσα είναι εκλογικά κέντρα, μέχρι τις 27 Οκτωβρίου.

Στις συνελεύσεις υπήρξε πρόταση να παρελάσουν δάσκαλοι με μαύρες σημείες κατά τη σχολική παρέλαση της 28ης Οκτωβρίου.

Ο πρόεδρος της ΟΛΜΕ Δημήτρης Γεώργας και ο γενικός γραμματέας Γρηγόρης Καλομοίρης παραδέχτηκαν ότι τα ποσοστά συμμετοχής στην απεργία μπορεί να μην είναι στο ίδιο υψηλό επίπεδο με τις πρώτες ημέρες, παραμένουν όμως υψηλά και κυμαίνονται μεταξύ 20% και 60% ανάλογα με την περιοχή.

Την ίδια ώρα περισσότερα από 700 σχολεία σε όλη τη χώρα τελούν υπό κατάληψη, ενώ έχουν σημειωθεί και επεισόδια μεταξύ καθηγητών και αγανακτισμένων γονιών με καταληψίες.

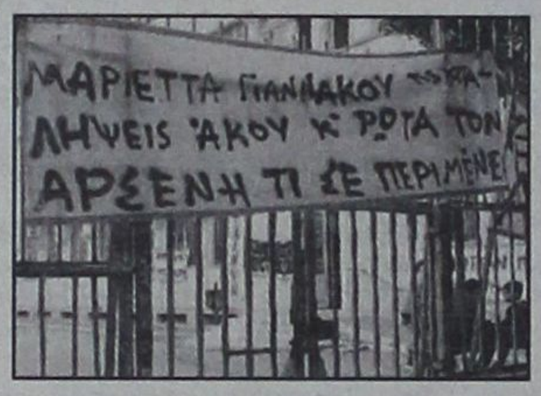

Στο συλλαλητήριο θα πάρουν μέρος φοιτητές και μαθητές, ενώ στο χορό των καταλήψεων μπαίνουν πλέον και οι πανεπιστημιακές σχολές.

Ηδη, οι φοιτητές της Νομικής αποφάσισαν να καταλάβουν τη Σχολή τους την Παρασκευή και τη Δευτέρα 23 Οκτωβρίου, ενώ στις 24 Οκτωβρίου θα συνεδριάσουν και πάλι με σκοπό να κλιμακώσουν τις κινητοποιήσεις τους.

Σύμφωνα με τα Νέα, στην απόφαση του Φοιτητικού Συλλόγου της Νομικής είπαν «ναι» όλες οι φοιτητικές παρατάξεις εκτός από τη ΔΑΠ, η οποία δεν αναγνωρίζει την απόφαση υποστηρίζοντας ότι η συμμετοχή στη συνέλευση ήταν μικρή.

Την ίδια ώρα, οι καταλήψεις στα σχολεία φουντώνουν και ηδη έχουν ξεπεράσει τις 770 σε όλη τη χώρα. Οι μαθητές διοργανώνουν στις 28 Οκτωβρίου συναυλία διαμαρτυρίας και στις 3 Νοεμβρίου νέο πανεκπαιδευτικό συλλαλητήριο για να προβάλλουν τα αιτήματά τους για δημόσια και δωρεάν Παιδεία.

«Η πολιτική της Παιδείας δεν είναι αμιγώς κομματική ή πολιτική υπόθεση, είναι άκρως επιστημονική και ό,τι πάει κόντρα στην επιστήμη και στις νέες εξελίξεις, κάποτε καταρρέει, δεν μπορεί πάντως να διατηρηθεί για πολύ χρόνο», υπογράμμισε η υπουργός Παιδείας, Μαριέττα Γιαννάκου, η οποία παρέστη στην 1η Σύνοδο των προέδρων και αντιπροέδρων των ΤΕΙ της χώρας, που άρχισε την Πέμπτη και ολοκληρώθηκε την Παρασκευή στη Θεσσαλονίκη.

Από την πλευρά της, η επιστημονική κοινότητα των ΤΕΙ ζήτησε να σταματήσουν τα θεσμικά εμπόδια για το καθεστώς των τεχνολογικών ιδρυμάτων (ανωτατοποίηση) και τα επαγγελματικά δικαιώματα των αποφοίτων, ενώ έθεσε και οικονομικά ζητήματα, όπως η χρηματοδότηση της εκπαίδευσης και της έρευνας και οι μισθολογικές αυξήσεις των εκπαιδευτικών.

Στο μεταξύ, έξω από το χώρο όπου φιλοξενείτο η Σύνοδος διαδήλωσαν δάσκαλοι και φοιτητές του ΤΕΙ Θεσσαλονίκης, φωνάζοντας συνθήματα κατά της υπουργού Παιδείας.

ΕΝΟΨΕΙ ΤΩΝ ΑΥΡΙΑΝΩΝ ΕΚΛΟΓΩΝ

«ΑΝΟΙΧΤΗ ΕΠΙΣΤΟΛΗ» ΤΟΥ ΔΗΜΑΡΧΟΥ ΡΟΔΙΩΝ *κ. Γ. Γιαννόπουλου προς το ροδιακό λαό*

«θα υπερασπισθούμε αυτά που μαζί κατακτήσαμε»



Νέα «ανοιχτή επιστολή» προς το ροδιακό λαό ενόψει της επαναληπτικής εκλογής (αύριο) στο Δήμο Ροδίων απευθύνει ο δήμαρχος κ. Γ. Γιαννόπουλος, κάνοντας μεταξύ άλλων και αναφορά στο έργο που έχει επιτελεσθεί.

Στην επιστολή του ειδικότερα ο δήμαρχος αναφέρει τα εξής:

Φίλη Ροδίτισσα, Φίλε Ροδίτη,

έχουμε λίγες ώρες να σκεφτούμε και να απαντήσουμε στο δίλημμα τελικά ποια πόλη θέλουμε, πώς την θέλουμε, πώς την ονειρευόμαστε σε ποιον θα την εμπιστευτούμε, ποιος θέλουμε να αποτυπώσει επάνω της τα όνειρα μας ποιος θέλουμε να τη φτιάξει καλύτερη για τα παιδιά μας, ποιος θέλουμε να την κάνει ακόμη πιο γνωστή στον κόσμο όλο.

Ο Δήμος υπήρξε εμπνευστής και διοργανωτής των μεγάλων πολιτιστικών εκδηλώσεων στην πόλη. Το Διεθνές Κέντρο Λογοτεχνών και Μεταφραστών, το Διεθνές Φεστιβάλ Κινηματογράφου Ρόδου ΕΚΟΦΙΛΜΣ, τις χορωδίες, τις μοναδικές χορωδίες που έχουμε και που συνέχεια διακρίνονται παντού. Το ΔΗΠΕΘΕ, το Μουσείο της Νεοελληνικής Τέχνης. Τους βρεφονηπιακούς σταθμούς, το πρόγραμμα «Βοήθεια στο Σπίτι», τη βοήθεια για τα άτομα με ειδικές ανάγκες, τη φροντίδα για τα παιδιά μας - και μας αφορά αυτό που έχουν ξεφύγει στα ναρκωτικά και πρέπει εδώ να βρίσκουν τη γιατρειά τους.

Ολα αυτά επενδύονται, όταν όλος ο κόσμος τα στηρίξει, όταν ακόμη μπούμε και εθελοντές για να στηρίξουμε το γειτονά μας που συμπάσχει, όταν ο εθελοντισμός γίνει συνείδηση, όταν επιτέλους απαντήσουμε και πούμε ότι «εντάξει, αυτά μπορεί να κάνει η πόλη για μένα, να δούμε τι μπορώ να κάνω και εγώ γι' αυτή την πόλη για να την κάνω έτσι όπως την ονειρεύομαι».

Και εμείς έχουμε ένα όνειρο να σας προτείνουμε, εμείς οι Ροδίτες δεν είμαστε μίζεροι. Εμείς οι Ροδίτες θέλουμε να είμαστε πάντα στην πρωτοπορία. Να έχουμε την πόλη μας κορώνα στην Ευρώπη. Και γι' αυτό λέμε ότι **η επόμενη Πολιτιστική Πρωτεύουσα της Ευρώπης πρέπει να είναι η Ρόδος.**

Είναι ένας στόχος αυτός, τον οποίον μπορούμε μαζί να κατακτήσουμε και δεν είναι γιατί θα γίνει μετά από κάποια χρόνια και μπορεί να μην είμαστε και εμείς εδώ για να το απολαύσουμε. Είναι γιατί το ταξίδι για εκεί, έχει αξία. Είναι γιατί σε όλη την πορεία, θα βελτιώνουμε τους εαυτούς μας μέρα με τη μέρα.

Εμείς, λοιπόν, φίλοι και φίλες, πιστεύουμε ότι πολιτισμός δεν είναι μονάχα οι μετακλήσεις συναυλιών. Πολιτισμός είναι να κοιτάς και τον συνάνθρωπό σου, να κοιτάς και αυτόν που έχει ανάγκη. Πολιτισμός είναι να παλέψεις για να πάψει να υπάρχει φτώχεια, να πάψει να υπάρχει δυσπραγία, να μην υπάρχουν νέοι και νέες που να μην έχουν δουλειά, τα παιδιά μας να βρίσκουν εύκολα πρόσβαση στη γνώση. Πολιτισμός είναι να σεβόμαστε τους ηλικιωμένους. Πολιτισμός είναι να σεβόμαστε τα μικρά παιδιά, να είμαστε καλύτεροι ο ένας απέναντι στον άλλον.

Αυτή η πόλη που φθίνει, αυτή η Δημοτική αρχή που και καλά ήταν σε...ταξίδια, δεν ρώτησε κανείς, ότι στα ταξίδια φρόντισε να πάει



να διεκδικήσει για να έρθουν στη Ρόδο οι αγώνες των νήσων για το 2007, τα «Island Games». Μια μικρή Ολυμπιάδα με νησιώτες από όλο τον κόσμο με 3.000 αθλητές και άλλους τόσους συνοδούς. Αυτό έγινε τυχαία; Ξέρετε πόσα νησιά υπάρχουν στον κόσμο που ήθελαν να πάρουν τα «Island Games»; Και πού θα τα φιλοξενήσουμε; λένε ορισμένοι. Περπάτησε κανείς να δει τον 400αρη στίβο κάτω στο Καρακόνερο; Είδε το καινούργιο γήπεδο στους Αγίους Αποστόλους; Είδατε το σκοπευτήριο το κλειστό στην Καποδιστρίου; Τα έχουν δει αυτά; Τα τέννις που μόλις εγκαινιάστηκαν κάτω στις παλιές εγκαταστάσεις του τέννις, που το ίδρυμα Σταματίου χρηματοδότησε για να γίνουν; Δεν είναι μακέτες, είναι έργα χειροπιαστά. Ολος ο λαός θα στηρίξει την έναρξη των «Island Games» και εμείς θα είμαστε εκεί.

Εμείς μπορούμε να πούμε, ότι το Παλαι ντε Σπορ δημοπρατήθηκε. Μπορούμε να είμαστε περήφανοι, ότι ο Κολοσσός έπαιξε σε γήπεδο με προδιαγραφές για Α1 κατηγορία που έγινε σε χρόνο ρεκόρ. Και μπόρεσε να παίξει ο Κολοσσός. Και θα τον έχουμε ξανά τον Κολοσσό στην Α1.

Είμαστε περήφανοι και για τον Διαγόρα τον ιστορικό.

Είμαστε περήφανοι για τα παιδιά μας που κάνουν ποδήλατο και διακρίνονται.

Είμαστε περήφανοι για τους αθλητές που τόσα χρόνια πετυχαίνουν στο στίβο.

Είμαστε περήφανοι, γιατί ανάμεσά μας βρίσκονται Ολυμπιονίκες.

Είμαστε περήφανοι, γιατί οι κολοσσοί της Ρόδου στο ράγκμπι έφτασαν να διεκδικούν το πρωτάθλημα από την πρώτη κιόλας χρονιά.

Είμαστε περήφανοι, γιατί τα παιδιά που παίζουν μπάσκετ στα καροτσάκια, έφτασαν στον τελικό.

Είμαστε περήφανοι, γιατί τα νιάτα της Ρόδου βρίσκουν αθλητισμό, αθλούνται και διαπρέπουν.

Και αυτό μπορεί να γίνει, όταν ο Δήμος έχει τιμόνι τέτοιο που να συνεγείρει τον κόσμο, να κάνει τον κόσμο να πιστέψει στο όνειρο, να ακολουθήσει το όνειρο να πετύχει το όνειρο.

Είμαι σίγουρος ότι όλοι μαζί θα αποφασίσουμε να υπερασπιστούμε αυτά που μαζί κατακτήσαμε, είμαι σίγουρος ότι όλοι μαζί θα αποφασίσουμε με μεγάλη πλειοψηφία ότι μαζί θα συνεχίσουμε.

Γιώργος Γιαννόπουλος
Συνεχίζουμε Μαζί,
Δημιουργούμε το Αύριο!
Ρόδος Ανθρώπινη Πόλη

ΤΕΛΕΥΤΑΙΑ ΕΚΚΛΗΣΗ ΤΟΥ κ. Γ. ΓΙΑΝΝΟΠΟΥΛΟΥ

«ΟΙ ΔΗΜΟΤΕΣ ΝΑ ΔΙΑΦΥΛΑΞΟΥΝ *τα κεκτημένα της πόλης»*

Αναγνώρισε τα λάθη του και υποσχέθηκε μια νέα, «διορθωτική πορεία»

Παρουσία σημαντικών στελεχών του ΠΑΣΟΚ και της αυτοδιοίκησης ο δήμαρχος Ροδίων κ. Γιώργος Γιαννόπουλος παραχώρησε χθες την τελευταία προεκλογική συνέντευξη τύπου κύρια μηνύματα της οποίας υπήρξαν πρώτον, ότι δεν μπορεί να αγνοηθεί ο κοινωνικός ρόλος και το έργο της σημερινής δημοτικής αρχής και, δεύτερον, η διαβεβαίωση ότι τα όποια λάθη έγιναν στο παρελθόν από τον ίδιο και τους συνεργάτες του αναγνωρίστηκαν και θα υπάρξει «διορθωτική πορεία» στη νέα τετραετία.

Παρόντες από το ΠΑΣΟΚ στη συνέντευξη ήταν ο πολιτευτής κ. Γιώργος Νικητιάδης, οι συντονιστές των Ν.Ε. ΠΑΣΟΚ κ.κ. Τιμόθεος Παρασκευάς και Θεοδόσης Νικηταράς (Κω) και από την αυτοδιοίκηση ο δήμαρχος Κω κ. Μιλτιάδης Φάκος και η Επαρχος Κω κ. Μαρία Κυπραίου – Νικηταρά.

Αναφερόμενος στις αυριανές επαναληπτικές εκλογές υπογράμμισε ότι είναι η ώρα των πολιτών στο χέρι των οποίων βρίσκεται η προοπτική και το μέλλον της πόλης «Ο πολίτης – είπε – Βρίσκεται στο προσκήνιο και αισθάνεται ότι η απόφασή του έχει σχέση με το μέλλον του, αισθάνεται ότι η απόφασή του έχει μια βαρύτητα», προσθέτοντας ότι «σ' αυτό το διάστημα της προεκλογικής περιόδου ο ίδιος, οι συνεργάτες του και μαζί οι πολίτες που συμμετέχουν έζησαν ένα μοναδικό πανηγύρι της δημοκρατίας».

«Είμαστε όλοι ευτυχείς που ζήσαμε αυτή τη μυσταγωγία της δημοκρατίας» ανέφερε προσθέτοντας ότι σ' αυτό το δημοκρατικό πανηγύρι η δύναμη του πολίτη κρύβεται στο «μαγικό χαρτάκι», δηλαδή στην ψήφο του.

Ερμηνεύοντας την λαϊκή ψήφο της περασμένης Κυριακής ο κ. Γ. Γιαννόπουλος υπογράμμισε ότι τα μηνύματα των πολιτών, τα «σοφά διδάγματα», μας υπέδειξαν τρόπους για να προχωρήσουμε σε διορθωτικές κινήσεις, να επανέλθουμε εκεί που μας θέλουν να επανέλθουμε.

Εμμέσως πλην σαφώς ο κ. Γιαννόπουλος «ομολόγησε» ότι έγιναν λάθη από τον ίδιο και την παράταξή του και ότι είναι αποφασισμένος να τα «διορθώσει» σύμφωνα με τις επιθυμίες των πολιτών εκείνων που εξακολουθούν να πιστεύουν, τόσο στον ίδιο, όσο και στους συνεργάτες του ότι μπορούν να τους εμπιστεύονται το μέλλον τους, ότι μπορούν να πάρουν την πόλη μπρος.

Ακολούθως υπογράμμισε, ως διαπίστωση πλέον, ότι έχουν ωριμάσει οι συνθήκες για να έχουμε μια κοινωνία περισσότερο ενεργών και συμμέτοχων πολιτών.

Αναδεικνύοντας το κοινωνικό πρόσωπο της δημοτικής αρχής, έστω και κατά τρόπον έμμεσο, ο κ. Γιαννόπουλος αναφέρθηκε στην κοινωνική αλληλεγγύη, στις μοναχικές υπάρξεις και τη συμπαράσταση που πρέπει να έχουν, στις εργαζόμενες μητέρες, στο πλέγμα των παιδικών σταθμών και όλων των άλλων δραστηριοτήτων που εντάσσονται στις «άυλες δράσεις» και που δίνουν μιας άλλη ποιότητα ζωής.

Είναι προφανές ότι ο δήμαρχος Ροδίων επεχείρησε να ακουμπήσει τις ευαίσθητες κοινωνικές χορδές των πολιτών και, εμμέσως, να τους υπενθυμίσει, λίγο πριν το άνοιγμα της κάλπης, το κοινωνικό έργο στήριξης των ασθενέστερων δημοτών, όπως και το πρόγραμμα «βοήθεια στο σπίτι», στο οποίο αναφέρθηκε κατ' επανάληψη.

Ο κ. Γιαννόπουλος για μια ακόμη φορά εμφανίστηκε αισιόδοξος για το εκλογικό αποτέλεσμα επειδή, όπως είπε, οι πολίτες δεν θα επιτρέψουν να πάνε πίσω τα «κεκτημένα» τους, που έχουν κατακτηθεί με πολύ αγώνα και πολλές θυσίες και με ποιητική διάθεση πρόσθεσε:

«Σε πείσμα όλων όσων προσπαθούν να υποβαθμίσουν και να λοιδορήσουν το όραμα, εμείς θα συνεχίσουμε να ονειρευόμαστε, γιατί τελικά, η πείρα της ζωής λέει ότι όταν ονειρεύεσαι πραγματικά το σύμπαν όλο συνωμοτεί για να γίνει το όνειρο πραγματικότητα».

Να σημειωθεί ότι ο κ. Γιαννόπουλος απαντώντας σε σχετική ερώτηση επεχείρησε και νέο άνοιγμα προς τον κ. Σάββα Καραγιάννη, λέγοντας χαρακτηριστικά ότι θα είναι πολύ σπουδαίο και σημαντικό, αν το θελήσει, να αναλάβει τον χειρισμό των θεμάτων που άπτονται της Μεσαιωνικής Πόλης, για την οποία εργάστηκε στο παρελθόν – κατά το διάστημα της δημαρχιακής του θητείας.

Σε άλλη ερώτηση ο κ. Γ. Γιαννόπουλος ξεκαθάρισε ότι ανεξαρτήτως του αυριανού αποτελέσματος θα παραμείνει στον Δήμο.

«Σας είπα με κάθε ειλικρίνεια ότι το ταξίδι στην αυτοδιοίκηση είναι ένα μοναδικό ταξίδι, μοναδικής ομορφιάς και σπουδαιότητας.

Πιο συναρπαστικό δεν υπάρχει και πρέπει κανείς να είναι τρελός για να σκέφτεται ότι ο Δήμος είναι εφαλτήριο για να πάει κάπου αλλού. Ο Δήμος είναι πηγή έμπνευσης, είναι δεξαμενή ζωής...».

Ξεκάθαρα ανέφερε ότι δεν σκοπεύει να αφήσει τον Δήμο για να ακολουθήσει, προφανώς, μια διαφορετική πολιτική διαδρομή.

The Only Authorized Dealer In Rhodos

CIAO STORES

MOSCHINO
D&G DOLCE & GABBANA
D&G JEANS
DOLCE & GABBANA FIRST LINE
D.A DANIELE ALESSANDRINI
DKNY JEANS
XZENO MILANO ITALY
GUESS
JOOP!
CK
ENZO Made in Italy
cavalli
GFF GIANFRANCO FERRE
roberto cavalli
VERSACE JEANS COUTURE
RENE LEZARD

ΑΝΑΚΟΙΝΩΣΗ

Η εταρεία **«ΛΑΚΗΣ ΓΑΒΑΛΑΣ Α.Ε.»**, η οποία εδρεύει στην Αθήνα, Λεωφ. Κηφισίας αρ. 231, είναι επί πολλά συναπτά έτη η **αποκλειστική** εισαγωγέας και διανομέας των γνησίων ειδών ανδρικής και γυναικείας ένδυσης, υπόδησης και αξεσουάρ με το εμπορικό σήμα **D&G DOLCE & GABBANA** της ιταλικής εταιρείας **ITTIERRE.**

Υπό την ως άνω ιδιότητά της, η εταιρεία «ΛΑΚΗΣ ΓΑΒΑΛΑΣ Α.Ε.» ανακοινώνει στο καταναλωτικό κοινό ότι για την περίοδο Ανοιξη/Καλοκαίρι 2006 στην πόλη της Ρόδου διαθέτει προς λιανική πώληση τα εν λόγω προϊόντα της ανδρικής συλλογής αποκλειστικά και μόνο στο κατάστημα «CIAO», που διατηρεί επί της οδού Εθελ. Δωδεκανησίων αρ. 38-40.

Με τιμή,
Δήμητρα Παναγοπούλου
Προϊστάμενη Πωλήσεων της
«ΛΑΚΗΣ ΓΑΒΑΛΑΣ Α.Ε»

1. ΕΘ. ΔΩΔΕΚΑΝΗΣΙΩΝ 40 - ΡΟΔΟΣ ΤΗΛ. 22410 70402
2. ΔΗΜ. ΘΕΜΕΛΗ 83 - ΡΟΔΟΣ ΤΗΛ. 22410 70401
www.ciaoboutique.gr
email:info@ciaoboutique.gr

Για επαγγελματικούς χώρους που ξεχωρίζουν



CONTRACT
εξοπλισμός επαγγελματικών χώρων

Όταν ο χώρος σας καταφέρνει να γοητεύσει, να εντυπωσιάσει, να ευχαριστήσει τους πελάτες σας έχετε πετύχει το στόχο σας και εμείς το δικό μας... δηλαδή την απόλυτη διακοσμησή του!

ΝΙΚΟΣ ΑΡΒΑΝΙΤΙΔΗΣ

Παύλου Μελά 70, Τηλ. : 22410 36730, Fax: 22410 31187, Κιν.: 6944 384 471, email: info@arvanitidis.com, www.arvanitidis.com

ΑΠΟΨΗ

Η ΠΟΛΙΤΙΚΗ ΟΡΘΟΤΗΤΑ ΩΣ ΠΟΛΙΤΙΚΟΣ ΟΡΟΣ

Του δικηγόρου Εμμ. Μπακαλούμα

«Τα κόμματα δεν είναι αθώα»

Στην εποχή που είναι της μόδας να γελοιοποιείται η έννοια της πολιτικής ορθότητας, ως πολιτικός όρος της εκλογικής αναμέτρησης, θα ήθελα να την υπερασπιστώ. Η κομματική εξάρτηση υποψηφίων (Νομαρχών και Δημάρχων) είναι πληγή που φέρει μαζί της την μαύρη μνήμη της πολιτικής δουλείας. Είναι λοιπόν ανάγκη ν' ασκείται έλεγχος σ' αυτήν τη μαύρη εκδήλωση του φαινομένου. Αραγε πρόκειται για αντίφαση, αν θεωρήσουμε θεμιτή, (την πολιτική ορθότητα ως πολιτικό όρο), πρακτική που επιβάλλεται ως έκφραση της εκλογικής λειτουργίας;

Το πρόβλημα είναι εντεταγμένο στη μάχη για το δικαίωμα του πολίτη να ασκήσει το εκλογικό του δικαίωμα, ανεπηρέαστος και χωρίς απόπειρες πειθάρχησης του φρονήματός του , δια της κομματικής παρεμβολής. Ομως τα κόμματα, στις τελευταίες εκλογές, δεν εμποδίστηκαν σε παρεμβολές, αφού εξ' αρχής ήτο γνωστό ότι οι υποψήφιοι Δήμαρχοι και Νομάρχες είχαν υποδειχθεί από τα κόμματα. Αυτό, δεν το θεωρώ πρόοδο του Πολιτικού Πολιτισμού.

Από την άλλη όμως η πολιτική ορθότητα, ως πολιτικός όρος της εκλογικής αναμέτρησης, δυσχεραίνει την εκδήλωση πολιτικών συμπεριφορών και προσφέρει πεδίο για απόπειρες να πειθαρχηθεί το εκλογικό φρόνημα δια της κομματικής παρεμβολής. Αλλά είναι δυνατόν, με τις σημερινές διαμορφωμένες συνθήκες πολιτικής και κομματικής εξάρτησης των πολιτικών προσώπων, να θεωρηθεί ο υποψήφιος νομαρχιακός ή δημοτικός συνδυασμός με τον εκάστοτε επικεφαλής του, ένα ουδέτερο όχημα; Πρέπει όμως να γίνει κατανοητό πώς οι υποψήφιοι συνδυασμοί στις νομαρχιακές και δημοτικές εκλογές, είναι φορείς προγραμμάτων και πολιτικών, (ανεξάρτητα εάν τα προγράμματα αυτά και οι πολιτικές που θα εφαρμόσουν, δεν είναι γνωστά σε πολλούς) και κατά συνέπεια είναι φορείς συγκεκριμένου ουσιαστικού πολιτικού νοήματος.

Παραμένει επίκαιρο το θέαμα που παρουσιάζεται τον τελευταίο καιρό, δηλαδή το ένα κόμμα να κατηγορεί το άλλο για υποκρισία και ότι είναι χωρίς πρόγραμμα και με βεβαρημένο παρελθόν, και ότι καθίσταται αδύνατο να ασκήσει πολιτική μέσω των φορέων της τοπικής αυτοδιοίκησης. Αυτή όμως η προσπάθεια, τα οδηγεί εις το να χάνουν την ουσία των πραγμάτων.

Για μένα, η πολιτική ορθότητα, ως πολιτικός όρος εκλογικής αναμέτρησης, είναι η άλλη όψη της ευγένειας και του σεβασμού προς τον πολιτικό αντίπαλο, αξίες, τις οποίες δεν μπορεί να μονοπωλήσει καμία παράταξη και κανένα κόμμα.

Ευχαριστώ για
τηνφιλοξενία

Εμμανουήλ
Ν. Μπακαλούμας
Δικηγόρος

ΔΗΛΩΣΗ ΦΑΚΚΟΥ ΓΙΑ ΤΙΣ ΕΚΛΟΓΕΣ



Ο δήμαρχος Κω κ. Μιλτ. Φάκκος κι εκλεγμένος πλέον νομαρχιακός σύμβουλος προέβη στην ακόλουθη δήλωση:

Μετά την ολοκλήρωση της διαδικασίας των Νομαρχιακών Εκλογών θέλω να ευχαριστήσω ολόθερμα τους χιλιάδες συμπατριώτες Δωδεκανήσιους που με τίμησαν με την ψήφο τους και με ανέδειξαν στην πέμπτη θέση μεταξύ των νομαρχιακών συμβούλων της Δωδεκανήσου.

Η εμπιστοσύνη που μου έδειξαν αποτελεί μεγάλη τιμή στο πρόσωπό μου, παρά το μικρό διάστημα της προεκλογικής περιόδου που είχα στη διάθεσή μου από την στιγμή που αποδέχτηκα την πρόταση του Νομάρχη κ. Μαχαιρίδη να συμμετάσχω στις νομαρχιακές εκλογές.

Θα ήθελα να ευχαριστήσω επίσης, όλους τους συμπατριώτες που εμπιστεύτηκαν την παράταξή μας και το Νομάρχη Γιάννη Μαχαιρίδη και μας ανέθεσαν την ευθύνη της Νομαρχιακής Αρχής για τη νέα περίοδο, με την πεποίθηση ότι δεν θα διαψεύσουμε τις προσδοκίες τους, αλλά θα εξαντλήσουμε όλες τις δυνατότητες για την πρόοδο του τόπου μας.

Τέλος θα ήθελα να συγχαρώ τους συναδέλφους Νομαρχιακούς Συμβούλους που εκλέχθηκαν και να ευχηθώ καλή συνεργασία στη νέα περίοδο.

Μιλτιάδης Φάκκος
Νομαρχιακός Σύμβουλος
Δωδεκανήσου

ΚΑΚΟΚΑΙΡΙΑ

ΜΕΤΡΟΥΝ ΠΛΗΓΕΣ ΤΑ ΝΗΣΙΑ

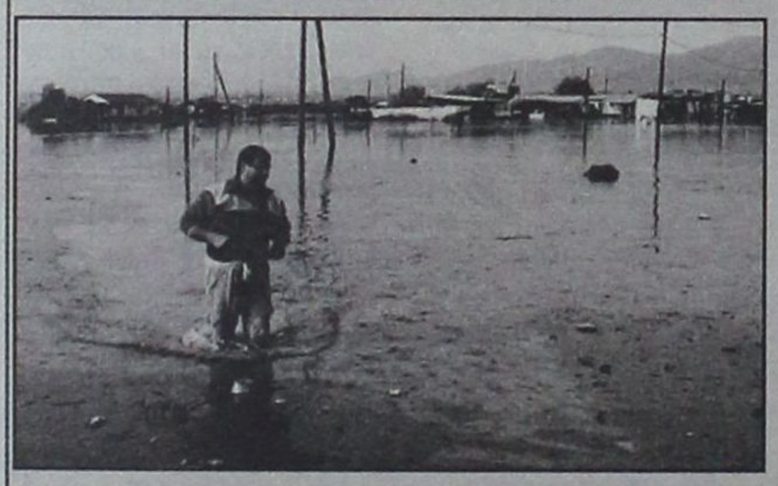

Τις πληγές τους μετρούν οι κάτοικοι της Λέρου και της Αστυπάλαιας, καθώς τα δύο νησιά έχουν κηρυχθεί σε κατάσταση εκτάκτου ανάγκης λόγω των προβλημάτων που προκάλεσε η κακοκαιρία.

Εκτεταμένες ζημιές προκλήθηκαν στα οδικά δίκτυα των δύο νησιών, ενώ σημειώθηκαν καταρρεύσεις παλαιών σπιτιών και πλημμύρισαν σπίτια, ξενοδοχεία και επιχειρήσεις.

Οπως διαπιστώθηκε, τα περισσότερα και σοβαρότερα προβλήματα κατεγράφησαν στη Λέρο. Ηδη κλιμάκιο υπό την έπαρχο Καλύμνου, κ. Χρυσούλα Συφουνιού, αποτελούμενο από μηχανικούς του επαρχείου και του δήμου, όπως και κοινωνική λειτουργό, έπειτα από εντολή του νομάρχη κ. Μαχαιρίδη διενεργεί ελέγχους στις πληγείσες περιοχές του νησιού.

Στη Ρόδο ένα ημιυπόγειο σπίτι και δύο υπόγεια ξενοδοχειακών συγκροτημάτων πλημμύρισαν, ενώ στο 16ο χιλιόμετρο Ρόδου – Αεροδρομίου στην περιοχή Παστίδας, η Πυροσβεστική Υπηρεσία έσπευσε να καθαρίσει το οδόστρωμα από χώματα που έπεσαν λόγω κατολίσθησης. Στα Στεγνά Αρχαγγέλου, σημειώθηκε πυρκαγιά σε κολόνα της ΔΕΗ και από τους θυελλώδεις ανέμους 11 δέντρα ξεριζώθηκαν στην πόλη της Ρόδου, στα Μαριτσά, στα Κοσκινού και Μαλώνα.

ΚΑΒΒΑΔΑ ΣΤΗΡΙΖΕΙ Η ΠΑΡΑΤΑΞΗ ΣΠΑΝΟΥ

Ο υποψήφιος δήμαρχος Αφάντου κ. Αν. Σπανός προέβη χθες στην ακόλουθη γραπτή δήλωση:

Πολίτες του Αφάντου και της Αρχίπολης,

Με οριακή διαφορά και με αποτέλεσμα που η εγκυρότητά του ελέγχεται και αμφισβητείται, η παράταξής μας «Νέα Ελπίδα για τ' Αφάντου και την Αρχίπολη» δεν διεκδικεί τον Δήμο στο δεύτερο γύρο των εκλογών της Κυριακής 22 Οκτωβρίου.

Θέλουμε να ευχαριστήσουμε όλους τους πολίτες του Αφάντου και της Αρχίπολης που μας στήριξαν και μας εμπιστεύθηκαν.

Αντιστάθηκαν στις αθλιότητες των τελευταίων ημερών της προεκλογικής περιόδου και μας έδωσαν ένα μεγάλο ποσοστό και μια ισχυρή δύναμη.

Στις εκλογές του δευτέρου γύρου της Κυριακής 22ας Οκτωβρίου, λόγοι πολιτικής συνέπειας αλλά και συνείδησης, με οδηγούν να στηρίξω την υποψηφιότητα του κ. Καββάδα.

Τάσος Σπανός
«Νέα ελπίδα
για τ' Αφάντου
& την Αρχίπολη

Δρομολόγια του **DODEKANISOS PRIDE**
Από 16/10/2006 έως 4/11/2006

ΚΑΘΗΜΕΡΙΝΑ (ΔΕΥΤΕΡΑ - ΚΥΡΙΑΚΗ)

ΛΙΜΑΝΙ	ΑΦΙΞΗ	ΑΝΑΧΩΡΗΣΗ
ΛΕΡΟΣ	-	06:45
ΚΑΛΥΜΝΟΣ	07:30	07:40
ΚΩΣ	08:15	08:20
ΣΥΜΗ	09:45	09:50
ΡΟΔΟΣ	10:40	15:00
ΣΥΜΗ	15:50	15:55
ΚΩΣ	17:20	17:25
ΚΑΛΥΜΝΟΣ	18:00	18:05
ΛΕΡΟΣ	18:50	ΔΙΑΝ/ΣΗ

Κυριακή 05/11/2006 - Τετάρτη 08/11/2006
ΠΡΟΣΚΥΝΗΜΑ ΣΤΟΝ ΠΑΝΟΡΜΙΤΗ

05/11/2006 - 08/11/2006		
ΛΙΜΑΝΙ	ΑΦΙΞΗ	ΑΝΑΧΩΡΗΣΗ
ΛΕΡΟΣ	-	06:45
ΚΑΛΥΜΝΟΣ	07:30	07:40
ΚΩΣ	08:15	08:20
ΠΑΝΟΡΜΙΤΗΣ	09:45	09:50
ΡΟΔΟΣ	10:40	15:00
ΠΑΝΟΡΜΙΤΗΣ	15:50	15:55
ΚΩΣ	17:20	17:25
ΚΑΛΥΜΝΟΣ	18:00	18:05
ΛΕΡΟΣ	18:50	ΔΙΑΝ/ΣΗ

Δρομολόγια του **DODEKANISOS EXPRESS**
Από 16/10/2006 - 04/11/2006

ΚΑΘΗΜΕΡΙΝΑ (ΔΕΥΤΕΡΑ - ΚΥΡΙΑΚΗ)

ΛΙΜΑΝΙ	ΑΦΙΞΗ	ΑΝΑΧΩΡΗΣΗ
ΡΟΔΟΣ	-	08:30
ΣΥΜΗ	09:25	09:30
ΚΩΣ	11:00	11:10
ΚΑΛΥΜΝΟΣ	11:50	12:00
ΛΕΡΟΣ	12:50	14:30
ΚΑΛΥΜΝΟΣ	15:20	15:30
ΚΩΣ	16:10	16:20
ΣΥΜΗ	17:40	17:45
ΡΟΔΟΣ	18:30	ΔΙΑΝ/ΣΗ

ΜΟΝΟ ΓΙΑ ΤΗΝ ΚΥΡΙΑΚΗ 22/10/2006

ΛΙΜΑΝΙ	ΑΦΙΞΗ	ΑΝΑΧΩΡΗΣΗ
ΡΟΔΟΣ	-	08:30
ΣΥΜΗ	09:25	09:30
ΚΩΣ	11:00	11:10
ΚΑΛΥΜΝΟΣ	11:50	12:00
ΛΕΡΟΣ	12:50	12:55
ΠΑΤΜΟΣ	13:35	13:40
ΛΕΡΟΣ	14:20	14:30
ΚΑΛΥΜΝΟΣ	15:20	15:30
ΚΩΣ	16:10	16:20
ΣΥΜΗ	17:40	17:45
ΡΟΔΟΣ	18:30	ΔΙΑΝ/ΣΗ

ΠΡΟΣΚΥΝΗΜΑ ΣΤΟΝ ΠΑΝΟΡΜΙΤΗ

ΚΥΡΙΑΚΗ 05/11/2006 ΔΕΥΤΕΡΑ 06/11/2006		
ΛΙΜΑΝΙ	ΑΦΙΞΗ	ΑΝΑΧΩΡΗΣΗ
ΡΟΔΟΣ	-	08:30
ΠΑΝΟΡΜΙΤΗΣ	09:25	09:30
ΚΩΣ	11:00	11:10
ΚΑΛΥΜΝΟΣ	11:50	12:00
ΛΕΡΟΣ	12:50	14:30
ΚΑΛΥΜΝΟΣ	15:20	15:30
ΚΩΣ	16:10	16:20
ΠΑΝΟΡΜΙΤΗΣ	17:40	17:45
ΡΟΔΟΣ	18:30	ΔΙΑΝ/ΣΗ

ΤΡΙΤΗ 07/11/2006 ΤΕΤΑΡΤΗ 08/11/2006		
ΛΙΜΑΝΙ	ΑΦΙΞΗ	ΑΝΑΧΩΡΗΣΗ
ΡΟΔΟΣ	-	08:00
ΠΑΝΟΡΜΙΤΗΣ	08:50	09:00
ΡΟΔΟΣ	09:50	10:30
ΠΑΝΟΡΜΙΤΗΣ	11:20	12:30
ΡΟΔΟΣ	13:20	15:30
ΠΑΝΟΡΜΙΤΗΣ	16:20	18:00
ΡΟΔΟΣ	18:50	ΔΙΑΝ/ΣΗ



DODEKANISOS SEAWAYS
Η δική μας ναυτιλιακή!

Αυστραλίας 3, 85100 Ρόδος, τηλ.: 22410 70590, fax: 22410 70591, www.12ne.gr

ΑΚΡΙΤΙΚΑ

καυστικά με κάποιο νόημα

Θ άρσει· λέγων τ' αληθές ου σφαλεί ποτέ
ΣΟΦΟΚΛΗΣ

«Η φοβερότερη εκδίκηση είναι να περιφρονείς αυτούς που σε εχθρεύονται, αν και είσαι βέβαιος ότι μπορείς να τους συντρίψεις».
ΜΠΑΛΖΑΚ

WINSTON CHURCHILL: Ο ελεύθερος Τύπος μπορεί να είναι καλός ή κακός Τύπος, ο ανελεύθερος δεν θα γίνει ποτέ τίποτε άλλο από κακός τύπος

ΕΝΑΣ ΔΡΟΜΟΣ ΜΕ ΟΡΙΖΟΝΤΑ

Στη Χιλή οι μαθητές παίζουν ξύλο με τις «δυνάμεις καταστολής». Στη Βολιβία και στο Μεξικό ο λαός έχει πλημμυρίσει τους δρόμους. Στην Ουγγαρία το φιτίλι έσβησε προσωρινά, αλλά κανείς δεν ξέρει για πόσο. Και στο Παρίσι τα προάστια «βράζουν» και πάλι.

Κάθε περίπτωση μοιάζει με κομμάτι ξεριζωμένο από την ίδια φλούδα. Στον καιρό της πολιτικής διαφθοράς, οι λαοί ξαναθυμούνται μελωδίες άλλων εποχών. Από τη μελό επανάσταση της «Εβίτας», κάποιοι επιστρέφουν στα «Κάντο Χενεράλ» του '60 και του '70. Και ξεσηκώνονται. Παρατάνε τις οθόνες των υπολογιστών και βγαίνουν στους δρόμους για να θυμίσουν στις κυβερνήσεις ότι υπάρχουν ακόμα, ότι κάθε διαμαρτυρία είναι και ένα τραγούδι αφιερωμένο στη ζωή.

Στο μεταξύ, η ζωή παίζει τα δικά της παράδοξα παιχνίδια. Ενα πνιγηρό σύννεφο ριζώνει στον ουρανό της Βόρειας Κορέας, που σκιάζει μέχρι και τα λουλούδια στις φτωχογειτονιές του Λιβάνου. Τα Αουσβιτς της εποχής ονομάζονται Γκουαντάναμο. Και η ισραηλινοπαλαιστινιακή διένεξη γίνεται βιντεογκέιμ, ούτως ώστε οι χιλιάδες αθώοι που έχουν σβήσει μέχρι σήμερα, να μπορούν να πεθαίνουν ξανά και ξανά με το χτύπημα ενός πλήκτρου.

Ολα αυτά τα σκέφτεσαι και τα ξανασκέφτεσαι, μα δεν μπορείς να τα χωνέψεις. «Οχι», λες μέσα σου, «δεν μπορεί να συμβαίνουν, κάπως αλλιώς θα πρέπει να τα φαντάστηκε όποιος μπήκε στον κόπο να τα δημιουργήσει». Διότι κοιτάς δεξιά και διαβάζεις ότι ένα στα τέσσερα παιδιά ζει κάτω από τα όρια της φτώχειας, και μετά κοιτάζεις αριστερά και διακρίνεις ότι όλοι αυτοί που κόπτονται και καλά, από την πολιτική ίσαμε την Εκκλησία, έχουν παχύνει τόσο πολύ που δεν καταφέρνουν να γυρίσουν ούτε καν το λαιμό τους.

Και απλώς υπομένεις τα παιχνίδια της Ιστορίας ως «βαθύτατα δημοκρατικός» που σέβεται την τάξη. Η «άλλη Τουρκία» βραβεύεται με Νόμπελ στο πρόσωπο του Ορχάν Παμούκ, τη στιγμή που δεν το έχουν λάβει ο Φουέντες, ο Μέιλερ, ο Ροθ και ο Κούντερα. Μα, τι σημασία έχει πια; Ολα πολιτικό παιχνίδι είναι. Και η διανόηση ακόμα. Εάν ήσουν προσεκτικός, τότε ίσως και να το είχες προβλέψει από τον Αύγουστο του 2004, όταν ο ίδιος ο Τζορτζ Μπους είχε επισημάνει σε μια ομιλία του στο Ορτάκιοϊ πως η Τουρκία διαθέτει εξαιρετικούς πνευματικούς ανθρώπους, όπως ο Ορχάν Παμούκ! Ποιος, ο Τζορτζ Μπους! Που παίζεται εάν γνωρίζει τον Τζον Στάινμπεκ ή τον Ουίλιαμ Φόκνερ.

Οπότε υπομένεις όλη αυτή τη λαίλαπα της σκοπιμότητας, ωσότου πάρεις αναπόδες. Και τότε οι δρόμοι γίνονται στα μάτια σου κοιλάδες με ουράνια τόξα. Γιατί κάθε δρόμος μοιάζει με την ίδια κοιλάδα, είτε είναι στο Σαντιάγκο είτε είναι στη Βουδαπέστη. Είναι ο δρόμος που εσύ ζητάς. Ενας δρόμος καθαρός. Χωρίς σκουπίδια. Και, το κυριότερο, ένας δρόμος με ορίζοντα.

ΟΛΑ ΤΑ... ΣΦΑΖΕΙ

Δεν έχει αφήσει καρπούζι πίου να μην το έχει... σφάξει!

Δεν υπάρχει αποτέλεσμα, από την ημέρα που ο Κολόμπος ανακάλυψε την Αμερική που να μην το έχει προβλέψει! Εκλέγει κυβερνήσεις, νομάρχες, βουλευτές, δημάρχους.

Οπως φαίνεται έχει αποδημήσει προ πολλού σε άλλο πλανήτη.

Το γήρας και το ασυγκράτητο μίσος, όταν δεν του περνάει, φέρνει αμνησία.

Είναι φαινόμενο ελληνικό: Να το παίζουν δυνατοί, οι αδύναμοι κρίκοι της δημόσιας ζωής.

Ολα τα δάκρυά μας είναι για την... Ηλέκτρα.

ΗΚΑΛΠΗ ΔΙΔΑΣΚΕΙ...

Εκανε και η Ν.Δ. την αποτίμηση του αποτελέσματος των νομαρχιακών και δημοτικών εκλογών. Και κατέληξε στο συμπέρασμα ότι οι πολίτες ανανέωσαν την εντολή διακυβέρνησης και την εμπιστοσύνη τους στο πρόσωπο του πρωθυπουργού. Το συμπέρασμα δεν απέχει πολύ της πραγματικότητας. Μία μέρα μετά τη λαϊκή ετυμηγορία, οι περισσότερες εταιρείες δημοσκοπήσεων αποδύθηκαν σε έναν αγώνα δρόμου, να αποτυπώσουν την πρόθεση ψήφου στις βουλευτικές εκλογές και την καταλληλότητα του πρωθυπουργού. Οπως φάνηκε σε όλες τις δημοσκοπήσεις, η Ν.Δ. υπερισχύει του ΠΑΣΟΚ, ενώ ο κ. Κώστας Καραμανλής είναι μακράν καταλληλότερος του κ. Γιώργου Παπανδρέου για πρωθυπουργός.

Ηταν «ψήφος ανοχής», αντέτειναν ορισμένοι ουδέτεροι παρατηρητές. Ακόμα κι αυτό να ισχύει, η Ν.Δ. κέρδισε τις εντυπώσεις και ο κ. Καραμανλής έχει κάθε λόγο να λέει ότι άντεξε στη φθορά που επιχείρησαν να του δημιουργήσουν αφενός τα ΜΜΕ με τη σκανδαλολογία και αφετέρου το ΠΑΣΟΚ με τη ρητορική του «παρακράτους», των «Σικελών» και του «κρυμμένου πρωθυπουργού».

Εχοντας το αξιόπιστο γκάλοπ της κάλπης, ο κ. Καραμανλής δεν έχει κανένα λόγο να μην εμφανίζεται συναινετικός, «χωρίς ιδεοληψίες», «προκαταλήψεις» και «δογματισμούς». Δεν έχει κανένα λόγο να μη στηλιτεύει την «προσπάθεια πόλωσης» και «τεχνητής όξυνσης», εννοώντας ευθέως την αξιωματική αντιπολίτευση. Δεν έχει κανένα λόγο να μη μιλά για «παραποίηση της πραγματικότητας», «διαστρέβλωση της αλήθειας», εννοώντας εμμέσως ορισμένα ΜΜΕ.

ΤΟΥ... YORGOS

Και ξαφνικά ο Γιώργος Παπανδρέου όρισε συνεδρίαση του Πολιτικού Συμβουλίου την προσεχή Δευτέρα, την επομένη του β' γύρου των εκλογών, προϊδεάζοντας για την ανάληψη πρωτοβουλιών εκ μέρους του, ώστε το ΠΑΣΟΚ να ξεπεράσει την εσωστρέφειά του και τα προβλήματα που εμφανίζει.

Ο πρόεδρος του ΠΑΣΟΚ ανακοίνωσε τη σύγκληση του Πολιτικού Συμβουλίου στη γραμματέα του κόμματος Μαριλίζα Ξενογιαννακοπούλου προχθές το βράδυ, σε συνάντηση που είχε μαζί της, και ενώ μέχρι το απόγευμα οι πιο στενοί συνεργάτες του μάλλον απέκλειαν τη σύγκληση του οργάνου στο οποίο συμμετέχουν κορυφαία στελέχη (Ευ. Βενιζέλος, Θ. Πάγκαλος, Βάσω Παπανδρέου, Αννα Διαμαντοπούλου, Χρ. Παπουτσής κ.ά.).

Με δεδομένο ότι τη Δευτέρα δεν θα μπορεί να γίνει ψύχραιμη αποτίμηση του εκλογικού αποτελέσματος, ο ορισμός του Πολιτικού Συμβουλίου μάλλον οδηγεί στο συμπέρασμα πως ο πρόεδρος του ΠΑΣΟΚ έχει αποφασίσει είτε τη λήψη πρωτοβουλιών είτε την αποστολή μηνυμάτων προς κορυφαία στελέχη.

Αβυσσος η πολιτική σκέψη του Yorgos γι' αυτό και όλα θα πρέπει να θεωρούνται απ' εδώ κι εμπρός πιθανά.

ΕΝΣΤΑΣΕΙΣ

Ενστάσεις - αιτήσεις για την επαναμέτρηση των ψηφοδελτίων κατέθεσαν ήδη στο Πρωτοδικείο οι δημοτικές παρατάξεις «Ρόδος - Ανθρώπινη Πόλη» και «Πρώτα η Ρόδος», ζητώντας να χαρακτηρισθούν ως έγκυρα ψηφοδέλτια που θεωρήθηκαν άκυρα.

Επίσης σχετικές ενστάσεις - αιτήσεις κατέθεσαν και μεμονωμένοι υποψήφιοι δημοτικοί σύμβουλοι, όπως οι κ.κ. Στυλιανή Αναστασιάδη - Μανωλεδάκη («Πρώτα η Ρόδος»), Φωφώ Τσιμπιδάκη («Πρώτα η Ρόδος») και Χρυσάνθη - Ελευθερία Μητσού («Πρώτα η Ρόδος»).

ΝΑ ΑΦΑΙΡΟΥΝΤΑΙ ΟΙ ΠΙΝΑΚΙΔΕΣ

Οταν καταλαμβάνονται τα πεζοδρόμια εκατέρωθεν του δρόμου (οδός Ιερού Λόχου) και μάλιστα σε δρόμο μεγάλης κυκλοφορίας (οδός Αμερικής), από που θα περάσουν οι πεζοί;



Μήπως κάτω από τις ρόδες των αυτοκινήτων;

Δεν φταίνε, λοιπόν, για όλα οι τροχονόμοι και οι δημοτικοί αστυνόμοι. Πάνω απ' όλα κι όλους φταίνε οι οδηγοί.

Σε τέτοιες περιπτώσεις πρέπει να αφαιρούνται οι πινακίδες.

ΤΟΥ... ΑΛΕΚΟΥ

Αβυσσος η ψυχή του πολιτικού. Π.χ. ο κ. Αλ. Παπαδόπουλος. Κάθε τόσο κουτουλάει πάνω στους αρχηγούς του. Πριν από τέσσερα χρόνια κοπάνησε το κεφάλι του στον τοίχο του Σημίτη. Τα μάζεψε από το υπουργείο και ξεκίνησε για αγρανάπαυση. Τον πρόλαβε η εσωκομματική μεταπολίτευση και μετακόμισε στη Β' Αθήνας -εκεί που δεν υπάρχει έλεος για κανέναν. Εδώ και μέρες τα ραντάρ τον πιάνουν να πλέει κατά πάνω στη Χαρ. Τρικούπη. «Φταίει το ξερό μας το κεφάλι ή ο Θεός που μας μισεί;» έλεγε ο Βάρναλης. Στην περίπτωση του Θεσπρωτού φταίνε οι διαφορετικές κουλτούρες. Ο Κ. Σημίτης και ο Γ. Παπανδρέου ευχαρίστως θα τον έβαζαν στο σαλόνι τους - αλλά ποτέ δεν θα του έδιναν την κόρη τους.

Ανέλαβε να επιλέξει ποια πρόσωπα θα εμπιστευόταν το ΠΑΣΟΚ στους δήμους και τις νομαρχίες. Είδε το τυρί, δεν είδε τη φάκα. Το μόνο που δεν μπορεί να βρει κανείς στο σημερινό ΠΑΣΟΚ είναι εμπιστοσύνη... Ηταν θέμα χρόνου να χαθεί ο έλεγχος. Οι «πασόκοι» ήξεραν να κάνουν δημοτικές εκλογές με το κράτος στα χέρια τους. Χωρίς εξουσία δεν μπορούν να κολυμπήσουν.

ΦΟΡΟΛΟΓΙΚΗ ΜΕΤΑΡΡΥΘΜΙΣΗ

Το θέμα της φορολογικής μεταρρύθμισης τίθεται με μεγαλύτερη ένταση τώρα που η οικονομία είναι υποχρεωμένη να επιτύχει υψηλότερους ρυθμούς ανάπτυξης. Το ζητούμενο είναι πια τα μέτρα και οι πολιτικές που θα επιτρέψουν στην οικονομική μηχανή να κινηθεί με υψηλούς ρυθμούς. Να πετύχει εκείνο το 5% που υποσχόταν προεκλογικά η Νέα Δημοκρατία και το οποίο τώρα φαντάζει όνειρο θερινής νυκτός.

Το μήνυμα είναι πλέον σαφές και υπό μία έννοια αυστηρό: Γρήγορες και αποφασιστικές παρεμβάσεις, για να ξαναβρεί η ελληνική οικονομία το σφρίγος και τη ζωντάνια που απαιτεί το ασφαλιστικό, η ανεργία και η σύγκλιση με τις αναπτυγμένες οικονομίες της Ευρωπαϊκής Ενωσης.

Η πρώτιστη επιδίωξη θα πρέπει να είναι η σύνδεση της φορολογικής μεταρρύθμισης με την ανταγωνιστικότητα των επιχειρήσεων και την ποιότητα των προϊόντων. Αυτό μπορεί να επιτευχθεί με ρυθμίσεις, οι οποίες θα προωθούν τις επενδύσεις, τον εκσυγχρονισμό των μονάδων, την ειδίκευση του προσωπικού και επομένως την άνοδο της παραγωγικότητας, καθώς και τη μείωση του κόστους λειτουργίας. Μόνο έτσι θα καταφέρουμε να παράγουμε προϊόντα φθηνά, ποιοτικά και επομένως ικανά να σταδιοδρομήσουν στις ξένες αγορές.

Το δεύτερο εξίσου σημαντικό σκέλος είναι η δημιουργία των προϋποθέσεων για την προσέλκυση ξένων επενδύσεων. Γι' αυτό απαιτούνται ένα φορολογικό σύστημα απλό, διαφανές και προπαντός με διάρκεια στον χρόνο, καθώς και η εξαφάνιση κυριολεκτικά της γραφειοκρατίας.

Υ.Τ.Ε.



ΔΕΝ ΕΧΩ ΔΙΛΗΜΜΑ

ΨΗΦΙΖΩ

ΓΙΩΡΓΟ ΓΙΑΝΝΟΠΟΥΛΟ

ΓΙΩΡΓΟΣ ΓΙΑΝΝΟΠΟΥΛΟΣ
ΡΟΔΟΣ ΑΝΘΡΩΠΙΝΗ ΠΟΛΗ


πρώτα η Ρόδος
και εσύ μαζί
για την αλλαγή
ΧΑΤΖΗΣ ΧΑΤΖΗΕΥΘΥΜΙΟΥ
ΥΠΟΨΗΦΙΟΣ ΔΗΜΑΡΧΟΣ

δημοκρατικά

ΥΠΑΡΧΕΙ ΑΝΤΙΚΕΙΜΕΝΙΚΗ ΠΡΑΓΜΑΤΙΚΟΤΗΤΑ
Η ΟΠΟΙΑ ΔΙΝΕΙ ΤΟ ΜΕΤΡΟ ΤΗΣ ΑΛΗΘΕΙΑΣ
(ΑΡΙΣΤΟΤΕΛΗΣ)

ΑΠΟ ΤΟΝ ΚΕΝΕΝΤΙ στον Καραμανλή

Ενα δίδαγμα και ένα παράδειγμα ηλικίας 44 ακριβώς ετών, είναι ό,τι ακριβώς χρειάζεται αυτήν την ώρα και ενώ έχουμε μπει στην τελική ευθεία του δεύτερου γύρου αυτών των εκλογών. Το Νοέμβριο, λοιπόν, του 1960 ο Τζον Κένεντι νικά τον Ρίτσαρντ Νίξον και εκλέγεται πρόεδρος των Ηνωμένων Πολιτειών. Ο Νίξον δεν το βάζει κάτω και δύο χρόνια μετά την ήττα του -στις ενδιάμεσες εκλογές της διετίας, το 1962- βάζει υποψηφιότητα ως ρεπουμπλικανός υποψήφιος κυβερνήτης στην Καλιφόρνια. Οι Δημοκρατικοί αντιπαραθέτουν για το αξίωμα αυτό έναν Αφροαμερικανό, τον Τζον Μπράουν. Και έμεινε έκτοτε και έγινε μέρος της αμερικανικής ιστορίας, η μικρή φράση που είπε ο (πρόεδρος πλέον) Τζον Κένεντι στον Τζον Μπράουν: «Εγώ τον σκότωσα, εσύ κοίταξε να τον θάψεις!». Σημειώνω απλώς (για την ιστορία και εγώ), ότι ο Μπράουν νίκησε το Νίξον και έγινε ο πρώτος έγχρωμος κυβερνήτης της Καλιφόρνιας - άλλο ζήτημα ότι μερικά χρόνια αργότερα, ο Νίξον πήρε την εκδίκησή του, εκλεγόμενος και αυτός πρόεδρος των Ηνωμένων Πολιτειών.

Μπορεί να λέμε ότι τα στερνά τιμούν τα πρώτα, με την έννοια του σεβασμού και της τιμής που χρωστούν οι νεώτεροι στους πιο παλιούς, αλλά είναι οι παλιοί (και τα παλιά) που θυμίζουν και διδάσκουν... Αυτήν την ώρα λοιπόν, δύο εικοσιτετράωρα -παρά κάτι- για ν' ανοίξουν οι κάλπες του δεύτερου γύρου ετούτων των εκλογών, αυτές οι αναμνήσεις είναι χρήσιμες και διδακτικές. Κυρίως για τους παραλληλισμούς, αλλά και για αυτά που μπορούν να διδάξουν. Επειδή αυτήν την Κυριακή δεν επιτρέπονται λάθη. Πολύ περισσότερο να θεωρηθεί η μεθαυριανή μάχη αστεία ή εύκολη υπόθεση - και γι' αυτό να μειωθεί η επαγρύπνηση και να χαλαρώσει η επιστράτευση...

Αν το δούμε από αυτήν την γωνία, μοιραίως καταλήγουμε σε εκείνο το σπαρτιατικό «ή ταν ή επί τας». Είχαμε τα κέρδη της πρώτης μάχης, έστω και με κάποιες (μη καθοριστικές όμως) απώλειες. Μεθαύριο, οι οιωνοί, ακόμη και οι ομφαλοσκοπήσεις, δίνουν μία δεύτερη νίκη. Που δεν πρέπει με τίποτε, για κανένα λόγο και με καμιά δικαιολογία, να συρρικνωθεί από την έκταση που μπορεί να έχει αυτή η νίκη. Ξέρετε τι σημαίνει (και τι φέρνει) η πορεία προς αυτόν τον δεύτερο γύρο με τον αέρα της νίκης της περασμένης Κυριακής; Εχετε την παραμικρή αμφιβολία για όσα (πραγματικά) συμβαίνουν στην «απ' εκεί πλευρά»; Απλώς, προς εφησυχασμό σας, αντιγράφω εδώ, σήμερα, όσα εγράφησαν από ένα γνήσιο (και ευφυέστατο, μπορεί λόγω πατρός...) δημοσιογραφικό εκφραστή της... αντινεοδημοκρατικής πλευράς, τον φίλτατο, κατά τα άλλα, Γιάννη Πρετεντέρη. Στην τελευταία σελίδα της εφημερίδας «Το Βήμα», όπου έγραφε την περασμένη Τετάρτη:

«Ειλικρινά απορώ με την απορία ορισμένων: τι πάει να πει, ποιοι έριξαν έξω το ΠΑΣΟΚ; Είναι οι ίδιοι ακριβώς που επεχείρησαν προ δεκαετίας να το διαλύσουν, υποστηρίζοντας μανιωδώς τον Τσοχατζόπουλο... Ποιος δεν θυμάται, το 1996, την Ξενογιαννακοπούλου, τον Τσούρα, τον Παπουτσή (και άλλους) στα έδρανα του Συνεδρίου... Οι περισσότεροι από αυτούς ανακυκλώθηκαν ως νέα ηγετική ομάδα υπό τον κ. Γ. Παπανδρέου... Είναι εκείνοι που διαφεντεύουν τις τύχες της αξιωματικής αντιπολίτευσης την τελευταία διετία, οι ίδιοι που διαπίστωσαν... πολιτική ανατροπή το βράδυ της Κυριακής! Θυμάμαι την Ξενογιαννακοπούλου το βράδυ του συνεδρίου (του ΠΑΣΟΚ) του 2002... να δηλώνει σε ομήγυρη δημοσιογράφων: "Εγώ δεν χαρίζω το ΠΑΣΟΚ στον Σημίτη!". Μάλιστα! Αλλά, έκτοτε, κάποιοι χάρισαν το ΠΑΣΟΚ στην κ. Ξενογιαννακοπούλου...».

ΜΑΚΗΣ ΦΩΚΑΣ

ΝΕΑ ΕΠΟΧΗ ΓΙΑ ΤΟ ΞΕΝΟΔΟΧΕΙΑΚΟ ΕΠΙΜΕΛΗΤΗΡΙΟ

Ριζικές αλλαγές και καινοτομίες στην οργάνωση και λειτουργία του Ξενοδοχειακού Επιμελητηρίου Ελλάδος προανήγγειλε ο πρόεδρος του Ξ.Ε.Ε., κ. Μάκης Φωκάς, κατά τη διάρκεια συνέντευξης Τύπου. Η διεύρυνση του Επιμελητηρίου με νέα μέλη τις επιχειρήσεις από τον ευρύτερο τουριστικό τομέα και η εξυγίανση του ξενοδοχειακού δυναμικού με τη διευθέτηση, σε συνεργασία με το υπουργείο Τουριστικής Ανάπτυξης, των πολεοδομικών εκκρεμοτήτων των ξενοδοχείων, είναι στις προτεραιότητες της νέας διοίκησης του Ξ.Ε.Ε.

Οργανωτικές και λειτουργικές καινοτομίες όπως: «Ανοιγμα» σε νέα μέλη από τον ευρύτερο τουριστικό τομέα, διεύρυνση της σύνθεσης του διοικητικού συμβουλίου του Ξ.Ε.Ε. και αναλογικότερη εκπροσώπηση των τουριστικών περιοχών της χώρας σε αυτό, συνθέτουν το νέο πλαίσιο δράσης του Επιμελητηρίου.

Βεβαίως, σύμφωνα με τον πρόεδρο του Ξ.Ε.Ε., κ. Μάκη Φωκά, οι όροι και οι προϋποθέσεις για όλο αυτό το νέο ρυθμιστικό πλαίσιο θα οριστικοποιηθούν σε μελέτη στρατηγικού σχεδιασμού, που θα εκπονήσει για λογαριασμό του Ξ.Ε.Ε. καταξιωμένη εταιρεία συμβούλων με διεθνή εμπειρία.

Η μελέτη θα προτείνει το ενδεδειγμένο μοντέλο λειτουργίας για το Ξενοδοχειακό Επιμελητήριο και το σχέδιο θα τεθεί σε ανοικτή διαβούλευση με τα μέλη του

• Τι προανήγγειλε ο πρόεδρος του Ξ.Ε.Ε.

Ξ.Ε.Ε., τους ενδιαφερόμενους τουριστικούς φορείς και την Πολιτεία, ώστε στη συνέχεια να δρομολογηθούν οι απαιτούμενες καταστατικές και λοιπές αλλαγές που θα διαμορφώσουν τη νέα οργανωτική και λειτουργική δομή του Επιμελητηρίου.

Παράλληλα, η διοίκηση του Ξ.Ε.Ε., προωθεί ενέργειες και δράσεις για τη στήριξη των μικρομεσαίων ξενοδοχειακών επιχειρήσεων και των επιχειρήσεων κάμπινγκ. Μεταξύ αυτών είναι και η ίδρυση Κέντρου Στήριξης ΜΜΕ του κλάδου σε θέματα επενδύσεων και μάρκετινγκ.

«Προς την κατεύθυνση αυτή θα επιδιωχθεί η συνέχιση της πολιτικής των ενισχύσεων με νέα χρηματοδοτικά εργαλεία και διευκολύνσεις, προσαρμοσμένα στις ιδιαιτερότητες του ξενοδοχειακού κλάδου, τόσο στα πλαίσια του νέου αναπτυξιακού νόμου, όσο και στα προγράμματα που θα διαμορφωθούν στο Δ' ΚΠΣ. Το Κέντρο Στήριξης θα είναι αρωγός σε κάθε προσπάθεια εκσυγχρονισμού και προώθησης των πωλήσεων με επιστημονικές μεθόδους και σύγχρονα εργαλεία μάρκετινγκ», είπε ο κ. Φωκάς.

Επιπλέον, στις δράσεις του Ξ.Ε.Ε. είναι:

• Η υλοποίηση σειράς προγραμμάτων εκπαίδευσης και κατάρτισης ξενοδόχων και ξενοδοχοϋπαλλήλων με έμφαση στη βιωματική κατάρτιση και στα εκπαιδευτικά ταξίδια σε επιχειρήσεις στην Ελλάδα και στο εξωτερικό που αποτελούν πρότυπα για το επίπεδο υπηρεσιών που παρέχουν, την ενσωμάτωση υψηλής τεχνολογίας και την προσφορά νέων προϊόντων.

• Η ηλεκτρονική δικτύωση και των 9.400 μελών του Ξ.Ε.Ε. με ειδικό πρόγραμμα προσαρμοσμένο στις ιδιαιτερότητες των ξενοδοχείων και των κάμπινγκ.

Κατά τη διάρκεια της συνέντευξης Τύπου, ο κ. Φωκάς ανακοίνωσε τη σύσταση του οργανισμού FiloxeniaCert, ο οποίος θα δώσει στο Επιμελητήριο τη δυνατότητα της κατάταξης στις κατηγορίες αστέρων, με βάση τα διεθνή πρότυπα, παρέχοντας παράλληλα τη σχετική πιστοποίηση. Ο FiloxeniaCert θα παρέχει επίσης πιστοποιήσεις κατά ISO, HACCP, κ.λπ.

Ακόμη, ο κ. Φωκάς υπογράμμισε ότι: «Το Ξ.Ε.Ε., έχοντας το τεκμήριο της αρμοδιότητας ως θεσμικός σύμβουλος της Πολιτείας σε θέματα ξενοδοχίας, θα διεκδικήσει με τον ίδιο ζήλο ενεργό συμμετοχή και ουσιαστικό ρόλο σε όλα τα όργανα και τους φορείς του Δημοσίου, που επηρεάζουν με τις αποφάσεις τους την τουριστική δραστηριότητα».

ΣΕ ΔΙΨΗΦΙΑ ΠΟΣΟΣΤΑ ΟΙ ΑΦΙΞΕΙΣ

Την εκτίμηση ότι οι αφίξεις αλλοδαπών τουριστών εφέτος στη χώρα μας θα παρουσιάσουν διψήφιο ποσοστό αύξησης σε σχέση με πέρυσι, έκανε ο κ. Φωκάς, υπογραμμίζοντας ότι, τα μέχρι σήμερα στοιχεία ενισχύουν την εκτίμηση αυτή.

Οι συναλλαγματικές, όμως, εισπράξεις, επισήμανε, υστερούν σε μεγαλύτερο βαθμό, απ' όσο θα ανέμενε κανείς με βάση τους ρυθμούς αφίξεων. «Βεβαίως, υπάρχουν χρονικές υστερήσεις στις συναλλαγματικές εισπράξεις και, ενδεχομένως, αυξημένο στατιστικό σφάλμα, λόγω της νέας μεθόδου υπολογισμού. Η διάσταση ωστόσο που παρατηρείται μεταξύ των ρυθμών μεταβολής αφίξεων και συναλλαγματικών εισπράξεων αποτελεί εξέλιξη, την οποία πρέπει να λάβουμε σοβαρά υπόψη», είπε ο κ. Φωκάς.

Αναφερόμενος στη ραγδαία ανάπτυξη του all inclusive στα παραθεριστικά ξενοδοχεία δυναμικότητας πάνω από 150 δωμάτια, τόνισε ότι αποτελεί μια τάση, που δεν έχει εξαντλήσει ακόμη τη δυναμική της.

Ο πρόεδρος του Ξ.Ε.Ε. τόνισε ότι: «ο τουρισμός δεν κινείται με αυτόματο πιλότο. Αποτελεί μέγα σφάλμα της Κεντρικής Διοίκησης να θεωρεί ότι ο τουρισμός έχει πάρει την "ανηφόρα" ανεπιστρεπτί. Η "κατηφόρα" είναι ακριβώς δίπλα». Και έφερε ως παράδειγμα, τα προβλήματα που προέκυψαν φέτος με τις θαλάσσιες μεταφορές, τα οποία, όπως χαρακτηριστικά είπε, «σε μια χρονιά υψηλών πρόσδοκιών, υποσκάπτουν σε μεγάλο βαθμό τον τουρισμό των νησιών, που εξαρτώνται αποκλειστικά από την ακτοπλοϊκή σύνδεση, καθώς και τα ξενοδοχεία που απευθύνονται κατά κύριο λόγο στους Ελληνες τουρίστες». Και συμπλήρωσε: «Το βασικό τουριστικό μας προϊόν εξακολουθεί να στηρίζεται στο τρίπτυχο «ήλιος, θάλασσα, πολιτισμική παράδοση» και ό,τι συνδέεται με αυτά. Επομένως, χρειάζεται να α ναδείξουμε τα στοιχεία αυτά και να επενδύσουμε στην ποιότητα του ανθρώπινου δυναμικού και των υποδομών. Και σ' αυτή την κατεύθυνση είναι ανάγκη να στοχεύουν οι δράσεις της Πολιτείας και τα μέτρα του Δ' ΚΠΣ».



Ο πρόεδρος του Ξ.Ε.Ε., κ. Μάκης Φωκάς

«ΕΡΓΑΛΕΙΟ» ΔΙΑΦΟΡΟΠΟΙΗΣΗΣ ΤΟΥ ΤΟΥΡΙΣΜΟΥ ΤΟ Δ' ΚΠΣ

Στη συνέντευξη Τύπου παρουσιάσθηκαν οι θέσεις του Ξ.Ε.Ε. για το Δ' Κοινοτικό Πλαίσιο Στήριξης. Οι θέσεις αυτές εστιάζονται προς τις ακόλουθες κατευθύνσεις:

• Στήριξη του βασικού τουριστικού μας προϊόντος

«Η απεξάρτηση της χώρας από το μοντέλο του κλασικού παραθεριστικού τουρισμού δεν είναι μεσοπρόθεσμα ούτε σκόπιμη αλλά ούτε και εφικτή, αφού αυτή η μορφή προσελκύει τη συντριπτική πλειονότητα των πραγματικών και δυνητικών τουριστών μας.

Σήμερα, υπολογίζουμε ότι ο παραθεριστικός τουρισμός αντιπροσωπεύει άνω του 90% της συνολικής ζήτησης που εκδηλώνεται προς τη χώρα μας. Το ζητούμενο επομένως δεν είναι να στραφεί το ξενοδοχειακό δυναμικό της χώρας σε άλλα είδη τουρισμού, αλλά να μετατραπούν τα μικρά ξενοδοχεία σε ποιοτικά καταλύματα τύπου μπουτίκ, που θα απευθύνονται σε απαιτητικούς παραθεριστές. Γι' αυτό είναι σκόπιμο να ληφθούν μέτρα άμβλυνσης της εποχικότητας και εμπλουτισμού του τουριστικού προϊόντος κάθε προορισμού στα πλαίσια των περιφερειακών

προγραμμάτων», είπε ο κ. Φωκάς.

Και συνέχισε: «Το νέο ΚΠΣ θα πρέπει να συγκεντρώσει τους διατιθέμενους πόρους για τη διαφοροποίηση του προϊόντος στις μορφές εκείνες για τις οποίες υφίσταται συγκριτικό πλεονέκτημα όχι μόνο με όρους προσφοράς αλλά και με όρους πραγματικής δυνατότητας άντλησης εξειδικευμένης ζήτησης.



Οσον αφορά στις παρεμβάσεις, που αναφέρονται σε υποδομές μορφών τουρισμού, στις οποίες η χώρα μας δεν διαθέτει ισχυρό συγκριτικό πλεονέκτημα (π.χ. χιονοδρομία), και επομένως δεν απευθύνονται κατ' αρχήν σε εισερχόμενο τουρισμό, ή σε υποδομές που δημιουργήθηκαν σε ικανοποιητικό αριθμό στο πλαίσιο του Β και Γ ΚΠΣ (ορειβατικά μονοπάτια, καταφύγια, κ.λπ.) θα πρέπει να γίνουν με σχετική φειδώ, ως προς τα κονδύλια που θα διατεθούν, καθόσον τα διακινούμενα μεγέθη ζήτησης είναι πολύ μικρά».

Στη συνέχεια, αναφερόμενος στην πολιτική ενίσχυσης της κατασκευής νέων κλινών, ο πρόεδρος του Ξ.Ε.Ε. είπε: «Αποτελεί πεποίθησή μας ότι το υφιστάμενο δυναμικό μπορεί άνετα να καλύψει πολύ μεγαλύτερη ζήτηση από αυτή που εκδηλώνεται σήμερα. Κατά συνέπεια, ως «ορθολογική και λελογισμένη επέκταση της δυναμικότητας», όπως την ορίζει το υπουργείο, θα θεωρούσαμε την επιδοτούμενη ίδρυση – επέκταση ξενοδοχείων μόνο εκτός των ανεπτυγμένων τουριστικών περιοχών για λόγους περιφερειακής ανάπτυξης και στήριξης της απασχόλησης σε θύλακες υψηλής ανεργίας. Δεν θεωρούμε «λελογισμένη επέκταση» τη δημιουργία νέων ξενοδοχείων με βάση την ισχύουσα ΚΥΑ, που επιτρέπει την επιχορήγηση πεντάστερων νέων ξενοδοχείων σε όλη τη χώρα».

Σχολιάζοντας τον αναπτυξιακό νόμο, ο κ. Φωκάς τόνισε: «Ο αναπτυξιακός νόμος και τα προγράμματα ενίσχυσης των ΜΜΕ του κλάδου θα πρέπει να παραμείνουν ως έχουν όσον αφορά στα ποσοστά επιχορήγησης των επενδύσεων. Πρέπει όμως να εξαλειφθούν οι περιορισμοί, που ισχύουν σήμερα για τα ΠΕΠ, όσον αφορά στη δυναμικότητα και την κατηγορία αστέρων και να τεθεί οροφή ως προς το ύψος του επιχορηγούμενου προϋπολογισμού στα προγράμματα εκσυγχρονισμού και επέκτασης».

Τέλος, ο κ. Φωκάς επισήμανε ότι, οι δράσεις που απευθύνονται σε όλους τους παραγωγικούς κλάδους θα πρέπει να είναι εξειδικευμένες σύμφωνα με τις ιδιαιτερότητες του τομέα και να προβλεφθούν ειδικές δράσεις για τον τουρισμό, δεδομένου ότι τα προηγούμενα προγράμματα δεν ικανοποίησαν τις δυνατότητες του τομέα και δεν κάλυψαν τις ανάγκες του.

Βεβαίως, ο πρόεδρος του Ξ.Ε.Ε. τόνισε πως θα ήταν σκόπιμο, πριν την οριστικοποίηση των μέτρων του Δ΄ ΚΠΣ, να διερευνηθούν με συστηματικό τρόπο, οι αστοχίες, οι λανθασμένες παρεμβάσεις και οι λόγοι αποτυχίας ή εγκατάλειψης μέτρων/δράσεων του ΕΠΑΝ (Τουριστικός Τομέας) και των ΠΕΠ, ώστε να μην επαναληφθούν τα ίδια λάθη και οι γραφειοκρατικές αγκυλώσεις.



ΣΥΝΤΑΓΗ ΛΙΤΟΤΗΤΑΣ

ΑΜΕΣΕΣ ΑΛΛΑΓΕΣ ΣΕ ΑΣΦΑΛΙΣΤΙΚΟ ΚΑΙ *αγορά εργασίας ζητεί το ΔΝΤ*

Πριν το 2012 πρέπει να γίνουν οι αλλαγές στο Ασφαλιστικό, συνιστά το ΔΝΤ

Οσο νωρίτερα γίνουν οι αλλαγές στο Ασφαλιστικό, τόσο καλύτερα, ανέφερε την Παρασκευή σε συνέντευξη Τύπου αντιπροσωπεία του Διεθνούς Νομισματικού Ταμείου που βρίσκεται στην Αθήνα.

Το ΔΝΤ επισημαίνει ότι οι αλλαγές αυτές (αύξηση ορίων ηλικίας συνταξιοδότησης, περικοπή πρόωρων συντάξεων κ.τ.λ.) πρέπει να γίνουν πριν το 2012, προκειμένου να αποφευχθεί ο εκτροχιασμός των δημοσίων οικονομικών. Αλλαγές ζητεί και στην αγορά εργασίας, μέσω μέτρων που θα ενισχύσουν την «ευελιξία» της εργασίας.

Το ΔΝΤ επισημαίνει στο σχέδιο συμπερασμάτων για την ελληνική οικονομία ότι η οικονομία πάει πολύ καλά και ότι η ανάπτυξη θα είναι ισχυρή και το επόμενο έτος. Διαπιστώνονται όμως ταυτόχρονα, κάποιοι κίνδυνοι όπως είναι το έλλειμμα ισοζυγίου τρεχουσών συναλλαγών.

Οι μισθοί έχουν αυξηθεί «σημαντικά» τα τελευταία χρόνια, υποστηρίζουν τα στελέχη του διεθνούς οργανισμού, προσθέτοντας ότι έχει επιβαρυνθεί κατ' αυτό τον τρόπο το κόστος για την ελληνική οικονομία.

Επισημαίνεται επίσης η αύξηση της πιστωτικής επέκτασης, η οποία εφόσον η οικονομική ανάπτυξη δεν συνεχιστεί με τους ίδιους ρυθμούς, θα έχει επιπτώσεις στο τραπεζικό σύστημα.

Ο επικεφαλής της αντιπροσωπείας του ΔΝΤ Ρίτσαρντ Φόρντ αναφέρθηκε επίσης στις προσπάθειες που καταβλήθηκαν για τη μείωση του δημοσίου ελλείμματος και υπογράμμισε ότι έχει γίνει πολύ καλή δουλειά, αλλά δεν έχει ολοκληρωθεί. Το έλλειμμα πρέπει ως το 2012 να μετατραπεί σε πλεόνασμα, τόνισε.

Ειδικά για το Ασφαλιστικό, απαντώντας σε σχετικές ερωτήσεις, η αντιπροσωπεία του ΔΝΤ είπε μεταξύ άλλων ότι οι δαπάνες θα αυξηθούν τα προσεχή χρόνια και ότι πρέπει να βρεθούν λύσεις, όπως και να προωθηθούν διαρθρωτικές μεταρρυθμίσεις στην αγορά εργασίας για να εκτονωθεί η πίεση στο ισοζύγιο τρεχουσών συναλλαγών.

Τονίστηκε εξάλλου, ότι μέχρι το 2012-2015 το ασφαλιστικό πρόβλημα θα επηρεάζει σοβαρά τα δημόσια οικονομικά.

Οι λύσεις που έχουν δοθεί σε άλλα κράτη-μέλη είναι πολλές. Αλλοτε αυξάνονται τα όρια ηλικίας συνταξιοδότησης, ώστε ο εργαζόμενος να καταβάλλει εισφορές για περισσότερα χρόνια και άλλοτε συμφωνείται η αύξηση των συντάξεων για όσους παραμείνουν περισσότερο στην αγορά εργασίας.

Σε άλλες πάλι περιπτώσεις, η ηλικία συνταξιοδότησης συνδυάζεται με το προσδόκιμο όριο ζωής, ενώ μια άλλη λύση είναι η μείωση των επιδομάτων και των παροχών, ενώ σε πολλές περιπτώσεις λαμβάνεται ένα μίγμα πρωτοβουλιών.

Από την πλευρά του ο υπουργός Οικονομίας Γ.Αλογοσκούφης είπε ότι μέχρι το 2012 πρέπει να βρεθούμε σε ισοσκελισμένους ή ελαφρά πλεονασματικούς ισολογισμούς και ότι πρέπει η δημοσιονομική προσαρμογή πρέπει να είναι ίση με 0,5% του ΑΕΠ ετησίως.

Στην έκθεση του ΔΝΤ γίνεται αναφορά στη συγκράτηση σπατάλης του Δημοσίου και όπως είπε ο κ. Αλογοσκούφης θα συνεχιστεί η προσπάθεια αυτή και με τη διεύρυνση της φορολογικής βάσης.

ΣΤΟ ΣΤΟΧΑΣΤΡΟ Η ΕΘΝΙΚΗ ΣΤΑΤΙΣΤΙΚΗ ΥΠΗΡΕΣΙΑ

Ο κ. Αλογοσκούφης είπε επίσης ότι θα ληφθούν θεσμικά μέτρα για την αξιοπιστία της ΕΣΥΕ, προσθέτοντας ότι έχει πλήρη εμπιστοσύνη σε αυτή.

Απαντώντας σε σχετική ερώτηση, είπε ότι ένα θεσμικό μέτρο που μπορεί να ληφθεί είναι η Γενική Γραμματεία της Εθνικής Στατιστικής Υπηρεσίας της Ελλάδος να καταστεί ανεξάρτητη υπηρεσία.

Προηγουμένως, απαντώντας στο ίδιο θέμα, ο επικεφαλής της αντιπροσωπείας του ΔΝΤ είπε ότι οι αλλαγές για το ΑΕΠ θα πρέπει να γίνονται κάθε πέντε χρόνια, ενώ, όπως είπε χαρακτηριστικά, «σε άλλες χώρες οι στατιστικές υπηρεσίες είναι ανεξάρτητες».

ΠΑΣΟΚ: Να σταματήσει ο εμπαιγμός

Η κυβέρνηση οφείλει να σταματήσει τον συνεχιζόμενο εμπαιγμό των εργαζομένων για το σοβαρό θέμα της συνταξιοδότησης των γυναικών και των ορίων ηλικίας, δήλωσε η υπεύθυνη του Τομέα Απασχόλησης του ΠΑΣΟΚ Μαρία Δαμανάκη.

«Στο μεταξύ, η κατάσταση συνολικά στο Ασφαλιστικό, με ευθύνη της κυβέρνησης, επιδεινώνεται κάθε μέρα. Η σαλαμοποίηση του θέματος, η μετάθεση του από τετραετία σε τετραετία, οι αντικρουόμενες δηλώσεις είναι προφανή μικροκομματικά παιχνίδια της κυβέρνησης που δεν παραπλανούν πλέον κανέναν» προσέθεσε.

«Οι εκπρόσωποι του ΔΝΤ, με τις προτάσεις τους για αύξηση των ορίων ηλικίας συνταξιοδότησης και των ασφαλιστικών εισφορών των εργαζομένων, για μείωση των συντάξεων και για ακόμα μεγαλύτερη εργασιακή απορύθμιση, επαναδιατύπωσαν με ωμό τρόπο το νεοφιλελεύθερο μανιφέστο τους για παραπέρα ξεθεμελίωμα της δημόσιας κοινωνικής ασφάλισης και των εργασιακών σχέσεων» δήλωσε ο Δημήτρης Στρατούλης, μέλος της Π.Γ. του ΣΥΝ.

ΕΠΕΣΤΡΑΦΗ ΣΤΗΝ ΕΙΣΑΓΓΕΛΙΑ Ο ΦΑΚΕΛΟΣ

ΘΑ ΔΙΕΝΕΡΓΗΘΕΙ ΠΕΡΑΙΤΕΡΩ ΑΝΑΚΡΙΣΗ *για την υπόθεση του Κτηματολόγιου*

Αφορά την περίπτωση Αθ. Κάτσικα - Νικ. Νικολαΐδη

Την διενέργεια περαιτέρω κύριας ανάκρισης -στην ουσία επανάληψη της προδικασίας που ήδη θεωρείται περαιωμένη- στην υπόθεση της «παραχάραξης» κτηματολογικών στοιχείων σε ακίνητα των ξενοδοχείων του Κύπριου επιχειρηματία κ. Ν. Νικολαΐδη «Atlantica Beach Resort» και «Atlantica Imperial Resort» παρήγγειλε στον Εισαγγελέα Πλημμελειοδικών Ρόδου ο Αντεισαγγελέας Εφετών Δωδεκανήσου.

Ο Κύπριος επιχειρηματίας κ. Νικολής Νικολαΐδης είναι κατηγορούμενος για ηθική αυτουργία σε ψευδή βεβαίωση, υπεξαγωγή εγγράφων και απάτη κατ' εξακολούθηση που φέρεται ότι τέλεσε ο υπάλληλος του Κτηματολογίου Ρόδου κ. Αθανάσιος Κάτσικας, ενώ όλα δείχνουν ότι η υπόθεση έχει ήδη αποδυναμωθεί.

Η ογκώδης δικογραφία έχει ήδη επιστρέψει στην Εισαγγελία Πλημμελειοδικών Ρόδου που καλείται πλέον με τακτικό Ανακριτή να ορίσει πραγματογνώμονα από την λίστα των πραγματογνωμόνων του Πρωτοδικείου, ο οποίος και θα εξετάσει εάν ευσταθούν οι ισχυρισμοί των κατηγορουμένων ότι από την συγκεκριμένη δραστηριότητα δεν ζημιώθηκε το δημόσιο καθώς οι εκτάσεις που ενοποιήθηκαν στα ακίνητα του κ. Νικολαΐδη δεν ήταν δημόσιες, αλλά ιδιωτικές που παραχωρήθηκαν σε ακτήμονες αγρότες στ' Αφάντου.

Στα πλαίσια της πραγματογνωμοσύνης που θα διενεργηθεί οι δύο κατηγορούμενοι αναμένεται να κληθούν για να ορίσουν τους τεχνικούς τους συμβούλους, ενώ εξαιρετική σημασία για την εξέλιξη της υπόθεσης θα πρέπει να έχει η τύχη γνωμοδότησης του Νομικού Συμβουλίου του Κράτους που θέτει εν αμφιβόλω τη νομιμότητα της μεταγραφής παραλιακών ακινήτων – «φιλέτων» σε ιδιώτες στην περιοχή Κολυμπίων της Ρόδου, στα πλαίσια της από πεντηκονταετίας διανομής τους από το Ελληνικό Δημόσιο σε αγροκτήμονες των τότε κοινοτήτων Αρχαγγέλου και Αφάντου (σχετικά έχει γράψει η «δ»).

Κατά την άποψη της Εισαγγελικής αρχής, αλλά και σύμφωνα με το κατηγορητήριο που έχει σχηματιστεί, το πλαστό πιστοποιητικό του ξενοδοχείου «Atlantica Beach Resort» εμφάνιζε το οικόπεδο επί του οποίου ανεγέρθηκε η μονάδα να έχει συνολικό εμβαδόν 65.570 τ.μ., ενώ η πραγματική του έκταση



ήταν 52.500 τ.μ., πράγμα που φέρεται να επιτεύχθηκε με παρέμβαση του υπαλλήλου, ο οποίος με τον ισχυρισμό του λογιστικού-αριθμητικού λάθους, μετέτρεψε το εμβαδόν του οικοπέδου σε 65.570 τ.μ. Από τον πολεοδομικό φάκελο φέρεται επίσης να αφαιρέθηκε το πραγματικό πιστοποιητικό ιδιοκτησίας με αποτέλεσμα να ενσωματωθεί παράνομα στην ιδιοκτησία, δημόσια έκταση και έκταση αιγιαλού. Στην περίπτωση του ξενοδοχείου «Atlantica Imperial Resort» φέρεται να ενσωματώθηκε στο οικόπεδο του ξενοδοχείου έκταση 5.500 τ.μ. αιγιαλού και παραλίας. Οι πλαστογραφημένες επιφάνειες κατατέθηκαν στον Κτηματολογικό Δικαστή του Πρωτοδικείου, ο οποίος εξαπατηθείς, εξέδωσε πιστοποιητικά ιδιοκτησίας με τις εσφαλμένες εμβαδομετρήσεις.

Πέραν των άλλων ισχυρισμών τους οι κατηγορούμενοι επισημαίνουν ότι δεν νοείται καμία βλάβη του δημοσίου.

Τα έτη 1958 μέχρι 1961 το Υπουργείο Γεωργίας, παραχώρησε στα πλαίσια αγροτικού εποικισμού σε ακτήμονες αγρότες, κτήματα στην περιοχή Κολυμπίων-Ρόδου από την μερίδα 1.888 γαιών Αρχαγγέλου, από ρέματα ποταμών, παλαιών οδών και άλλων τμημάτων τα οποία δεν έφεραν κτηματολογική μερίδα.

Η απόφαση παραχώρησης των αγροτεμαχίων εστάλη το έτος 1970 περίπου στο κτηματολόγιο και συνοδεύτηκε και από ένα τοπογραφικό χάρτη της ευρύτερης περιοχής, στον οποίο σημειώθηκαν τα επί μέρους τμήματα που παραχωρήθηκαν.

Με βάση αυτό τον χάρτη και κατόπιν αιτήσεως των δικαιούχων, κάθε τμήμα αποσπάτο και αποκτούσε την δική του κτηματολογική μερίδα, η οποία αποτελείτο από τον αριθμό της αρχικής μερίδας (1.888) με εκθέτη τον αύξοντα αριθμό που το τμήμα είχε στην απόφαση παραχώρησης και τον χάρτη (αυτοί οι αριθμοί συνέπιπταν).

Αυτός ο χάρτης της Δ/νσης Γεωργίας βρίσκεται μέχρι σήμερα αναρτημένος στο τεχνικό τμήμα και αυτόν συμβουλεύονται ακόμη και σήμερα οι συναλλασσόμενοι (κυρίως μηχανικοί).

Στην παραπάνω απόφαση παραχώρησης των αγροτεμαχίων της Δ/νσης Γεωργίας αναγράφεται ο αύξων αριθμός, ο δικαιούχος ονομαστικά και παραπλεύρως η παραχωρούμενη έκταση, η οποία συμπίπτει με αυτήν του χάρτη που συνοδεύει την απόφαση.

Επειδή όμως σε ορισμένες περιπτώσεις η παραχώρηση αφορούσε και εκτάσεις πέραν της μερίδος 1.888, σ' αυτές τις περιπτώσεις η παραχωρούμενη συνολική έκταση, συνοδευόταν από την ένδειξη π.χ. «τμήμα .... εκ της μερίδος 1.888 και τμήμα ... .. εκ τεμαχίου άνευ αριθμού ή τμήμα εκ παλαιάς οδού» κ.τ.λ.

Αυτά όμως τα τμήματα στον παραπάνω χάρτη της Δ/νσης Γεωργίας δεν ξεχώριζαν, αλλά όλη η παραχωρηθείσα έκταση απεικονιζόταν ενιαία.

Οταν μεταγράφτηκαν τα τμήματα αυτά το έτος 1970 και μετέπειτα, κρίθηκε από τους τότε υπεύθυνους του κτηματολογίου ότι τα επιπλέον τμήματα της μερίδος 1.888 δεν έπρεπε να μεταγραφούν και η μεταγραφή περιορίσθηκε στα παραχωρηθέντα από την μερίδα 1.888 αγροτεμάχια.

Ομως στις αποσπάσεις που έγιναν αυτές οι διαφοροποιήσεις, δεν σημειώθηκαν επί του χάρτη της Δ/νσης Γεωργίας με συνέπεια μέχρι και σήμερα το περίγραμμα των αγροτεμαχίων στον εν χρήσει χάρτη να περιλαμβάνονται και τα τμήματα αυτά, με κίνδυνο για τους ελέγχοντες Μηχανικούς, Δικηγόρους.

Δεν επιβεβαιώνεται συνεπώς ότι απειλήθηκε ζημία σε βάρος του Δημοσίου διότι οι εκτάσεις των μερίδων, οι οποίες περιελήφθησαν στο περίγραμμα της ενοποιηθείσας μερίδας των ξενοδοχείων και όχι στην άθροιση της έκτασης που ανεγράφη στον τόμο δεν αποτελούν δημόσια γη, διότι ναι μεν εξαιρέθηκαν της μεταγραφής, όμως η απόφαση παραχώρησής τους στους ιδιώτες ουδέποτε ανακλήθηκε, αυτοί δε αρχικά και μετέπειτα οι διάδοχοι αυτών τις κατέχουν μέχρι σήμερα και ουδέποτε απεβλήθησαν ή έγινε προσπάθεια αποβολής των από το Δημόσιο καθ' οιονδήποτε τρόπο (διοικητικά ή δικαστικά).

Εξ άλλου είναι γνωστό ότι με βάση τον ισχύοντα τότε Αγροτικό Κώδικα κατά την διαδικασία του αναδασμού-εποικισμού είναι ισχυρή η παραχώρηση κοινοχρήστων εκτάσεων εκ μέρους του δημοσίου (κοίτες ποταμών, αποξηραμένων λιμνών κ.τ.λ.).

Ως εκ τούτου οι παραχωρηθείσες αυτές εκτάσεις από το Δημόσιο στους ιδιώτες και κατεχόμενες από αυτούς, απέβαλαν τον δημόσιο χαρακτήρα τους.

Η εξέλιξη της υπόθεσης αναμένεται με έκδηλο ενδιαφέρον.



δsports

ΕΠΙΜΕΛΕΙΑ:
ΚΩΣΤΑΣ ΚΑΣΤΑΝΑΚΗΣ
ΜΙΧΑΛΗΣ ΜΑΧΛΗΣ
ΔΕΣΠΟΙΝΑ ΔΕΛΑΠΟΡΤΑ

ΑΝΕΒΑΖΕΙ ΡΥΘΜΟΥΣ



Συνέχεια στις καλές εμφανίσεις ζητά από τους ποδοσφαιριστές του

• *Ανοδική είναι η πορεία του Μπαλογιάννη μετά τον πρόσφατο τραυματισμό του ο Στράντζαλης*

Σε καλή κατάσταση δείχνει πως βρίσκεται ο Φώτης Μπαλογιάννης μετά τον πρόσφατο τραυματισμό του.

Ο ποδοσφαιριστής αν και εκτελεί ατομικό πρόγραμμα, ανεβάζει καθημερινά τους ρυθμούς και αφήνει πολλά ελπιδοφόρα μηνύματα για το επόμενο παιχνίδι της Τετάρτης με αντίπαλο τον Απόλλωνα Α.

Στην χθεσινή προπόνηση η οποία ήταν και πάλι χωρισμένη σε δύο μέρη, προπονήθηκε ο Πάττας που ταλαιπωρούνταν από ψύξη.

Ομως μαζί με τους Καντιμοίρη Σ., Καντιμοίρη Γ., Πάττα, Καρκλέτση, Τρούλη, Ισκά, Δανά, Ντίξον και Κορομπόκη ξεκουράστηκαν το απόγευμα, σύμφωνα με τον προπονητή τους Γιώργο Στράντζαλη.

Ο έμπειρος τεχνικός με αφορμή τον επόμενο αντίπαλο δήλωσε στην «δσπορ», πως «θα πρέπει να συνεχίσουμε τις καλές εμφανίσεις και την συγκομιδή βαθμών. Βρισκόμαστε σε καλή κατάσταση και πιστεύω πως η απραξία δεν μας άφησε πίσω. Ηταν όμως καλύτερο να παίξουμε.

ΟΙ ΔΙΑΙΤΗΤΕΣ για Ρόδο - Διαγόρα

7η αγωνιστική 25/10/2006

ΡΟΔΟΣ – ΑΠΟΛΛΩΝΑΣ ΑΘ.
Διαιτητής: Λαγογιάννης
Βοηθοί: Τσόρας – Κουρομιχελάκης
4ος: Λουρμπέας, του Συνδέσμου Πειραιά
Παρ. Διαιτησ.: Φωτίου Σύνδεσμος Εύβοιας

ΘΗΒΑ – ΔΙΑΓΟΡΑΣ
Διαιτητής: Ζήλος
Α' Βοηθός: Βασίλος, του Συνδέσμου Λάρισας
Β' Βοηθός: Κυριακόπουλος
4ος: Τζοβάρας, του Συνδέσμου Φθιώτιδας
Παρ. Διαιτησίας: Μουτσανάς, του Συνδέσμου Καρδίτσας.

ΠΑΘΟΣ ΚΑΙ ΑΠΟΦΑΣΙΣΤΙΚΟΤΗΤΑ

«Δίπτυχο θέλω» του Ντανιέλ Μπατίστα στους ποδοσφαιριστές του

Οι προπονήσεις, αλλά και η επιμονή του Ντανιέλ Μπατίστα πάνω στην αφομοίωση κάποιων πραγμάτων σε αυτές που πρέπει να γίνουν πράξη και στον αγώνα πέρα από την εικόνα που παρουσιάζουν οι παίκτες του σε αυτές ήταν χθες ιδιαίτερα μεγαλύτερη.

Ο προπονητής της ομάδας ήταν σαφής όταν μιλούσε στους παίκτες του την Πέμπτη. Θέλει περισσότερο πάθος και αποφασιστικότητα από πλευράς τους όχι μόνο στις προπονήσεις αλλά και στους αγώνες όποιος κι αν είναι ο αντίπαλος.

Ετσι ο Διαγόρας θα αποκτήσει το αγωνιστικό πρόσωπο που θέλει και θα μπορέσει να ανταπεξέλθει σε συνθήκες δυσκολότερες από αυτές που έχει συναντήσει μέχρι τώρα.

Την προσεχή Τετάρτη ο Διαγόρας δίνει ένα δύσκολο παιχνίδι με αντίπαλο την Θήβα στην έδρα της. Η ομάδα της Βοιωτίας είναι ιδιαίτερα δυνατή σε όλες τις γραμμές και το γνωρίζουν καλά οι «κυανέρυθροι» που θα πρέπει να καταβάλλουν ιδιαίτερη προσπάθεια για να κάμψουν την αντίσταση των Θηβαίων.

Οι παίκτες του Διαγόρα προπονήθηκαν χθες στις 11 το πρωί υπό τις οδηγίες του Ντανιέλ Μπατίστα, αλλά και των συνεργατών του Γιάννη Καμπούρη και Νίκου Μαντικού. Στο απουσιολόγιο σημειώθηκαν πάντως οι γνωστοί απόντες.

- Ο Παναγιώτης Αγγελόπουλος είναι νόκ άουτ για αρκετό καιρό ακόμα αλλά πιστεύεται πώς θα επανέλθει γρηγορότερα από ότι αρχικά έχει εκτιμηθεί μιας και η μετεγχειρητική του περίοδος πάει πολύ καλά μέχρι τώρα.

- Ατομικό πρόγραμμα ξεκίνησαν από χθες οι Μάρκος Γκιάτας και Λευτέρης Τέας που είχαν πρόβλημα με τραυματισμούς.

- Ο Χρήστος Βελής συνέχισε και χθες τις θεραπείες, αλλά από σήμερα μπαίνει σε ειδικό πρόγραμμα και θα ξεκινήσει να τρέχει μόνος του.

- Πρέπει να σημειωθεί πώς ο Ερνέστο Φερέιρα έχει ήδη μπει σε κανονικούς ρυθμούς προπόνησης θέτοντας εαυτόν στην διάθεση του προπονητή του για τον αγώνα με την θήβα την ερχόμενη Τετάρτη.

- Το ίδιο συνέβη και με τον Πιότρ Γκέρτσακ που μπήκε σε ρυθμούς προπόνησης της ομάδας καθώς δεν ήταν κάτι ανησυχητικό αυτό που ένιωσε και αποχώρησε από τον αγώνα της περασμένης Τετάρτης.

- Σίγουρα καλύτερα είναι ο Γιώργος Στεργαλάς, όχι όμως και ο Δήμος Χαριστέας που έχει θλάση στον δικέφαλο από το μάτς με την Ζάκυνθο. Ο συγκεκριμένος παίκτης μπορεί να χαρακτηρισθεί πολύ άτυχος γιατί μέχρι την στιγμή που βγήκε ήταν πολύ καλός.

Οι ιθύνοντες του Διαγόρα άφησαν για την μεθεπόμενη εβδομάδα τις εξετάσεις μιας και ακολουθούν αγώνες Τετάρτη – Κυριακή για τον Διαγόρα που είναι και οι δύο εκτός έδρας.

Οι «κυανέρυθροι» θα προπονηθούν το πρωί και στην συνέχεια θα παραστούν σε εκδήλωση που οργανώνει στις 10 το πρωί στο βοηθητικό, το τμήμα στίβου του ερασιτέχνη με την παρουσία του Περικλή Ιακωβάκη.

Το μπαλάκι στον Σπάρταλη

«Ανοικτό παράθυρο» για την άρση της τιμωρίας του Μιχάλη Σπάρταλη, άφησε χθες με δηλώσεις του στην «δσπορ» ο πρόεδρος του Κλεάνθη Σταμάτης Μαχλής

Στην επιλογή του Μιχάλη Σπάρταλη βρίσκεται από εδώ και πέρα το θέμα της τιμωρίας ενός μήνα που του επέβαλε η διοίκηση, με την αιτιολογία «ανάρμοστη συμπεριφορά προς τον Πρόεδρο».

Σε τηλεφωνική επικοινωνία που είχε χθες η «δπορ» με τον Πρόεδρο Σταμάτη Μαχλή, άφησε ανοικτό το ενδεχόμενο της άρσης της απόφασης «σε περίπτωση όμως που θα ζητήσει συγνώμη για την συμπεριφορά του αυτή».

Ισόπαλο 2-2 τελείωσε το χθεσινό φιλικό παιχνίδι στα Μαριτσά, του Κλεάνθη με αντίπαλο τον Ευαγόρα.

Το παιχνίδι πραγματοποιήθηκε για τις ανάγκες και των δύο τεχνικών, αλλά και περισσότερο του γηπεδούχου Αντρέα Σταύρου, ο οποίο καταβάλλει προσπάθεια να διαφοροποιήσει τα πλάνα του με αφορμή τους δύο τραυματίες Μαχλή και Γαλανό. Στο παιχνίδι δεν προπονήθηκε ούτε ο Πέρρος, ο οποίος θα ξεκινήσει να γυμνάζεται από την Δευτέρα, μετά την κάκωση μηνίσκου που υπέστη σε προπόνηση της ομάδας, πριν από μία εβδομάδα περίπου.

Ο έμπειρος μέσος δεν θα προπονηθεί ούτε σήμερα που ολοκληρώνεται το εβδομαδιαίο πρόγραμμα των προπονήσεων.

ΤΑ ΓΚΟΛ

10' Κεφαλιά Καραβόλια το 1-0.
24' Στόιος λάθος γύρισμα, ο Τσουμάνης εκμεταλλεύτηκε το λάθος και με πλασέ ισοφάρισε 1-1.
Οι Ευαγορίτες μπήκαν μπροστά στο σκορ στο **27'** με εύστοχο χτύπημα πέναλτι του Χατζηδημητρίου 1-2.
Το τελικό 2-2 πέτυχε στο 60' ο Φασσάκης με δυνατό σουτ έξω από την περιοχή.

ΟΙ ΣΥΝΘΕΣΕΙΣ

Κλεάνθης:
Καραγιάννης, Τσαφής, Στόιος, Καραβόλιας, Ροδίτης, Ρεντόπουλος, Νικολός, Κρομύδας Γ., Τσαλώλης, Σπάρταλης Α., Ορφανός.
Επαιξαν και οι
Μαννάκης, Φασάκης, Κρομύδας Ν., Τριανταφύλλου, Κουμπιός, Νικηταράς, Αντωνούρης,

Ευαγόρας:
Κουτρούλης, Κάτρης, Ζωάννου, Κουτσάγιας, Μαλισάββας, Κατσικογιάννης, Χατζηδημητρίου, Αντωνιάδης, Παπά, Κουτσουμάνης, Φράγκου.

ΔΕΝ ΜΠΗΚΑΝ ΣΤΟΝ ΚΟΠΟ

Οι ιθύνοντες της ΕΠΣΔ μετά την άρνηση συμμετοχής του Πολύστρατου, Ηρακλή Λ. και ΠΑΣ Ασκληπειού στο Ι° παιδικό τουρνουά που διοργανώνουν, δεν θεώρησαν σκόπιμο να συγκεντρώσουν όλες τις τροποποιήσεις του προγράμματος, και αρκέστηκαν μόνο στην ανακοίνωσή του

Σημαντικές διαφοροποιήσεις πραγματοποιήθηκαν στο πρόγραμμα του 1ου ποδοσφαιρικού τουρνουά για ηλικίες '94 έως και 1996, το οποίο διοργανώνει η επιτροπή καλλιέργειας και Ανάπτυξης της ΕΠΣΔ το Σάββατο.

Αυτές προέκυψαν από την μη συμμετοχή τριών ομάδων: του Πολύστρατου, ΠΑΣ Ασκληπειού και Ηρακλή Λ.

Τον Β' όμιλο που αρχικά απάρτιζαν οι Ασπίδα Απ. και οι τρεις προαναφερθείσες ομάδες, τον στελεχώνουν τώρα οι ομάδες του Γ' ομίλου και του Δ' τον στελεχώνουν του Γ'.

Η Ασπίδα Απ. που βρισκόταν στον Β' θα συμμετάσχει τώρα στον Α' όμιλο, ενώ τον Ε' που αναμένονταν τα παιχνίδια να πραγματοποιηθούν την ερχόμενη Κυριακή στο Καρακόνερο, τον καταργούν, αφού πλέον οι ομάδες είναι λιγότερες και την θέση αυτού παίρνει ο Δ'.

Εάν υπάρχει θέμα από τις αλλαγές το αφήνουμε στην κρίση των αναγνωστών μας, για την ΕΠΣΔ σίγουρα δεν υπήρξε, αφού δεν μπήκε καν στον κόπο να ενημερώσει για όλες αυτές τις αλλαγές. Το μόνο που έκανε ήταν να συμπεριλάβει την Ασπίδα Α. στον Α' όμιλο και να ανακοινώσει το διαφοροποιημένο πρόγραμμα.

Αναλυτικά το πρόγραμμα

Σάββατο

Καρακόνερο

Α' Ομιλος

Ρόδος
Ασπίδα Απ.
Διαγόρας
Δωριέας

Νίκη Ρόδου

Α' Γήπεδο

(2:30 μ.μ.) Ρόδος - Διαγόρας
(3 μ.μ.) Δωριέας - Ρόδος
(3:30 μ.μ.) Ασπίδα Απ. - Δωριέας
(4 μ.μ.) Διαγόρας - Ασπίδα Απ.
(4:30 μ.μ.) Ασπίδα Απ. - Ρόδος

Β' Γήπεδο

(2:30 μ.μ.) Νίκη Ρ. - Ασπίδα Απ.
(3 μ.μ.) Διαγόρας - Νίκη Ρ.
(3:30 μ.μ.) Ρόδος - Νίκη Ρ.
(4 μ.μ.) Δωριέας - Νίκη Ρ.
(4:30 μ.μ.) Διαγόρας - Δωριέας

Υπεύθυνοι γηπέδου: Παυλίδης, Γιακουμάκης, Κωτικώστας.

Διαιτητές: Μηριούνης, Ορφανός, Λιάπης, Κόντου

Κοσκινού

Β' Ομιλος

Ερμής
Απόλλωνας Κ.
Διγενής
Ποσειδώνας Κ.

Γ' Ομιλος

Ιάλυσος
Κλεάνθης
Φοίβος
Ηλιος

Α' Γήπεδο

(2:30 μ.μ.) Ερμής - Διγενής
(3 μ.μ.) Απόλλωνας Κ. - Ερμής
(3:30 μ.μ.) Διγενής - Ερμής

Β' Γήπεδο

(2:30 μ.μ.) Ιάλυσος - Φοίβος
(3 μ.μ.) Κλεάνθης - Φοίβος
(3 μ.μ.) Κλεάνθης - Ιάλυσος

Υπεύθυνοι γηπέδου: Γκογκίδης - Καλαθενός.

Διαιτητές: Κατταβενός, Παπαγιαννίδης, Μανέγας, Γκιούντιτσε, Πολύζος.

Δωριέας - Ροδιακός 6-4 (κ.α. 1-1, παρ. 2-2)

Το τελευταίο παιχνίδι της Α' φάσης του Κυπέλλου Δωδεκανήσου, πραγματοποιήθηκε χθες στους Αγ. Αποστόλους.

Ο Δωριέας φιλοξένησε τον Ροδιακό στο παιχνίδι που έδειξε το τελευταίο εισιτήριο για την επόμενη φάση.

Οι γηπεδούχοι πιο ψύχραιμοι προκρίθηκαν στα πέναλτι με σκορ 4-2.

ΦΑΣΕΙΣ-ΓΚΟΛ

5' Ατομική προσπάθεια και πλασέ του Νουρεδίν μόλις άουτ.
20' Δυνατό σουτ του Τσακισίδη έδιωξε δύσκολα σε κόρνερ ο Κιάρι Τ.
54' Γωνιακό σου του Κότσι, δύσκολα σε κόρνερ ο Κόντος.
65' Από πλεονεκτική θέση ο Σαρρής πλάσαρε μόλις άουτ.
80' Σουτ του Ραφτή έδιωξε εντυπωσιακά ο Κόντος.
88' Αστοχη έξοδος του Κόντου, σουτ στην κίνηση του Νουρεδίν, πάνω στην γραμμή έδιωξαν οι αμυντικοί.
95' Κοντινό πλασέ του Νουρεδίν 1-0.
Απεβλήθη ο σκόρερ που είχε ήδη κίτρινη κάρτα, γιατί πανηγύρισε βγάζοντας την φανέλα.
97' Ο Λινάρδος με ψηλοκρεμα στό σουτ, έφερε το παιχνίδι στα ίσια 1-1.
115' Σουτ του Δραγάτη 1-2.
118' Απευθείας εκτέλεση φάουλ του Ντούζε 2-2.

ΤΑ ΠΕΝΑΛΤΙ

Αλιάι	1-0
Δραγάτης	άουτ
Κασιώτης	άουτ
Καρπαθάκης	1-1
Σκεύι	2-1
Τσακισίδης απέκρουσε	Κιάρι Τ.
Ντούλε	3-1
Λυκοπάντης	3-2
Μπέτα	4-2

ΔΙΑΙΤΗΣΙΑ

Χωρίς προβλήματα οι Μίαρης, Κατσιδώνης Ε., Ορφανού.

ΞΕΧΩΡΙΣΑΝ

Από τον Δωριέα ξεχώρισαν οι Ντούλε, Σκεύι και Νουρεδίν ενώ από τον Ροδιακό οι Πισσάς, Τσακισίδης, Καρπαθάκης.

ΟΙ ΣΥΝΘΕΣΕΙΣ

ΔΩΡΙΕΑΣ:

Κιάρι Τ., Κασιώτης, Μαχλής (77' Ραφτής), Σότα, Σκεύι, Ντούλα, Νουρεδίν, Αλιάι, Κιάρι Μ., Κότσι, Ντουρμενάι (46' Μπέτα).

ΡΟΔΙΑΚΟΣ:

Κόντος, Μαριετάκης, Μιχαλάκης (46' Κλάψης), Πισσάς, Λυκοπάντης, Λινάρδος, Πεταυράκης (97' Δραγάτης), Σαρρής, Τσακισίδης, Καρπαθάκης, Παρασίδης (53' Τσουκαλάς).

Απάντηση Μποσγανά

Με επιστολή του αντικρούει τις μομφές που άφησε χθες η επίσημη θέση της Π.Α.Ε. Διαγόρας, προς το πρόσωπό του

Θιγμένος από τα όσα αναφέρθηκαν στο χθεσινό Δελτίο Τύπου της Π.Α.Ε. Διαγόρας, που ανέφερε πως «Μία από τις αιτίες των πολλών τραυματισμών, είναι οι κακές προηγούμενες προετοιμασίες που μπορεί να είχαν οι παίκτες και που βγαίνουν πάντα μετά από μια επίμονη προσπάθεια όπως η φετινή», νιώθει ο Γυμναστής των τελευταίων χρόνων του «γηραιού» Γιώργος Μποσγανάς, ο οποίος εξέδωσε επιστολή απάντηση.

Αυτούσια, έχει ως εξής:

«Μετά από χθεσινό δελτίο τύπου, το οποίο δημοσιεύτηκε στην εφημερίδα σας, και αναφέρεται ότι η αιτία των πολλών τραυματισμών είναι "οι κακές προηγούμενες προετοιμασίες που μπορεί να είχαν οι παίκτες", και δεδομένου ότι εγώ κατείχα την θέση του γυμναστή τα προηγούμενα χρόνια, νιώθω την ανάγκη να αναφέρω ότι στα τέσσερα χρόνια θητείας μου στον ΔΙΑΓΟΡΑ:

Πρώτον, ουδέποτε προέκυψε θέμα κακής φυσικής κατάστασης των ποδοσφαιριστών και τραυματισμών που να προέρχονται από την κακή εκγύμναση των ποδοσφαιριστών.

Δεύτερον, η ομάδα ήταν πάντα κοντά στους στόχους που έθετε, κατακτώντας, μάλιστα μία χρονιά και το πρωτάθλημα.

Τρίτον, η πλειοψηφία των τραυματισμένων παικτών είναι νεοαποκτηθέντες ποδοσφαιριστές και ως εκ τούτου δεν συμμετείχαν στις προηγούμενες προετοιμασίες του ΔΙΑΓΟΡΑ.

Βάσει των παραπάνω οι προβληματισμοί που θέτει το δημοσίευμα για τους " τραυματισμούς που σημειώνονται φέτος στην ομάδα", πρέπει να αναζητηθούν και να καταλογιστούν αλλού».

Ευχαριστώ πολύ
για την φιλοξενία
Γεώργιος Μποσγανάς

Ποιοι μπαίνουν στην κληρωτίδα

• Οι εικοσιτέσσερις ομάδες που θα διεκδικήσουν την πρόκρισή τους στην Γ' φάση του Κυπέλλου Δωδεκανήσου «Κλιματιστικά Σταυρής Ο.Ε.» • Μαζί και ο νικητής του ζευγαριού στον Υποόμιλο Καλύμνου μεταξύ Δόξα Λ. - Α.Ε. Καλύμνου

Μετά και το χθεσινό παιχνίδι που ολοκλήρωσε την Α' φάση του Κυπέλλου Δωδεκανήσου, βγήκαν οι ομάδες που θα διεκδικήσουν την πρόκρισή τους στην Γ' φάση του θεσμού. Η κλήρωση για την Β' φάση θα γίνει την Τρίτη 24 Οκτωβρίου στα γραφεία της ΕΠΣΔ.

Οι ομάδες που θα μπουν στην κληρωτίδα.

Κλεόβουλος, Αρης, Διαγόρας Β., Αστέρας Μ., Κατταβιά, Ασπίδα Απ., Φοίβος, Απόλλωνας Απ., Κλεάνθης, Αγ. Ισίδωρος, Ευκλής, Ηρακλής Μ., Ιάλυσος, Διγενής, Απόλλωνας Κ., Ορφέας, Θύελλα Π., Α.Ε.Ρ.Α., Ομόνοια Γ., Δωριέας.

Από τον Υποόμιλο Κω οι Ανταγόρας, Νικαγόρας, Α.Ο. Δικαίου και Πολυβώτης.

Ενώ στον Υποόμιλο Καλύμνου η ομάδα που θα περάσει στην Γ' φάση θα αναδειχθεί από την αναμέτρηση Δόξα Λ. - Α.Ε. Καλύμνου.

Ωστόσο θα γίνει κλήρωση για τον ορισμό της έδρας.

ΤΡΕΙΣ ΑΠΩΛΕΙΕΣ

Αποδυναμωμένος θα διεκδικήσει τη νίκη στον Αρχάγγελο, κόντρα στον Αρη ο Ηρακλής Μ.

Χωρίς τους Γιακουμάρο, Μπιλιά και Μαλώτρα θα διεκδικήσει σήμερα στον Αρχάγγελο ο Ηρακλής Μ., τους τρεις βαθμούς κόντρα στον Αρη, που θα του επιτρέψουν να βρεθεί μόνος πρώτος στον βαθμολογικό πίνακα.

Οι τρεις ποδοσφαιριστές δεν ξεπέρασαν τα προβλήματα τραυματισμού, που αντιμετώπιζαν και τέθηκαν εκτός πλάνων από τον προπονητή τους Ανδρέα Βλασόπουλο.

Αντίθετα μέσα σε αυτό θα βρίσκεται ο Μανιάς που προπονήθηκε, την Πέμπτη και συμπεριελήφθη στην αποστολή. Το ραντεβού, για την ημέρα του αγώνα, δόθηκε στις 2:15 μ.μ. στα αποδυτήρια του συλλόγου, ενώ λίγο αργότερα η αποστολή θα επιβιβαστεί στο πούλμαν, που ναύλωσε η ομάδα, το οποίο θα είναι και στην διάθεση των φιλάθλων που θα θελήσουν να παρεβρεθούν στο παιχνίδι.

ΠΟΔΟΣΦΑΙΡΟ

Επικίνδυνες αποστολές

• Μεγάλο συντελεστή δυσκολίας έχει το πρόγραμμα της 5ης αγωνιστικής της Α' κατηγορίας του τοπικού πρωταθλήματος «TOP - FM»

Ηπιο αμφίρροπη ως τώρα αγωνιστική του πρωταθλήματος, άνοιξε την Πέμπτη την αυλαία της στην Κάλυμνο με την αναμέτρηση της Α.Ε. Καλύμνου με την Τήλο που τελείωσε με νίκη των γηπεδούχων 2-1.

Σήμερα θα διεξαχθούν τα υπόλοιπα επτά παιχνίδια του προγράμματος. Ανάμεσά τους ξεχωρίζουν: το ντέρμπι κορυφής στον Αρχάγγελο μεταξύ του Αρη με τον Ηρακλή Μ. Οι «Αρειανοί» θέλουν πάση θυσία τη νίκη, όμως ο Ηρακλής δείχνει πως τα καταφέρνει στα εκτός έδρας παιχνίδια, καθώς σε δύο αγώνες, μετρά τέσσερις βαθμούς. Το παιχνίδι ορίστηκε να διευθύνει ο Ασημακόπουλος.

Ανεξάρτητα του αποτελέσματος μία από τις δύο ομάδες θα βρίσκεται τουλάχιστον μέχρι και την επόμενη αγωνιστική μένει πρώτη στον βαθμολογικό πίνακα.

Ο Φοίβος που ακολουθεί στην τρίτη θέση μαζί με Διγενή και Απόλλωνα Κ., θα αγωνιστεί ως γηπεδούχος στο ουδέτερο των Αγίων Αποστόλων λόγω έργων στο γήπεδο Κρεμαστής. Αντίπαλός του η Αναγέννηση Εμ. η οποία δείχνει πως ξεπέρασε τα εσωτερικά προβλήματα που αντιμετώπιζε και αναμένεται να προσπαθήσει για το θετικό αποτέλεσμα.

Το παιχνίδι θα «σφυρίξει» ο Πλακογιάννης. Για τους «κυανοκίτρινους» της Κρεμαστής οι τρεις βαθμοί είναι «μονόδρομος» όπως και για τους Καλυθενούς που φιλοξενούν τον Κλεόβουλο.

Η έμπειρη σφυρίχτρα του Βασίλη Τσαγγάρη θα ακουστεί στο γήπεδο αυτό.

Το πιο δύσκολο έργο των τριών ομάδων που ισοβαθμούν στην τρίτη θέση φαίνεται πως θα το έχει ο Διγενής.

Οι Κοσκινιάτες θα πρέπει να σπάσουν την «μίνι» παράδοση που έχει δημιουργήσει στην έδρα του ο Αγιος Γεώργιος τα δύο τελευταία χρόνια, ο οποίος προέρχεται από εντός έδρας νίκης, κόντρα στην Α.Ε. Καλύμνου.

Χρέη διαιτητή θα εκπληρώσει μία από τις ελπιδοφόρες παρουσίες της Δωδεκανήσου στα εθνικά πρωταθλήματα, ο Σιδηρόπουλος Τ.

Το ντέρμπι στη Νότια Ρόδο αποκτά ιδιαίτερη σημασία για πολλούς λόγους. Πέρα της εντοπιότητας των δύο αντιπάλων, οι δύο ομάδες ισοβαθμούν στον βαθμολογικό πίνακα, προέρχονται από ήττες και η αναγκαιότητα των βαθμών είναι ιδιαίτερα σημαντική.

Στο γήπεδο Βατίου θα βρεθεί ο έμπειρος Κατσιδώνης Ε.

Στο γήπεδο Αφάντου ο γηπεδουχος Α.Ε.Ρ.Α. ζητά απεγνωσμένα τους τρεις βαθμούς της νίκης. Το κατά πόσο οι πολιτικές εξελίξεις της προηγούμενης εβδομάδας και η επανάληψη των εκλογών την Κυριακή επηρέασαν την ομάδα, αναμένεται να φανεί στα ενενήντα λεπτά, όμως δεν πρέπει να παραβλέψει κανείς ότι απέναντι βρίσκεται ο νεοφώτιστος Αστέρας Μ., ο οποίος έκανε ήδη την πρώτη ζημιά.

Ο «Αρχοντας» του αγώνα θα είναι ο Κετσές.

Το τελευταίο παιχνίδι του προγράμματος είναι το τοπικό ντέρμπι στην Κω μεταξύ του Ανταγόρα και του Νικαγόρα. Το φαβορί είναι ο γηπεδούχος όμως μια τοπική αναμέτρηση κρύβει τις περισσότερες φορές εκπλήξεις.

Ο Φραγκιαδάκης θα είναι ο άνθρωπος που θα διευθύνει το παιχνίδι.

Αναλυτικά το πρόγραμμα:

Σήμερα

• **Μαλώνα (4μ.μ.) Αγ. Γεώργιος – Διγενής**
Διαιτητής: Σιδηρόπουλος Α. *Βοηθοί:* Αντωνάς-Γουλάρας
Παρ. Διαιτησίας: Κυπραίος *Παρ. Αγώνα:* Δημητράς

• **Αφάντου: (4μ.μ.) Α.Ε.Ρ.Α – Αστέρας Μ.**
Διαιτητής: Κετσές *Βοηθοί:* Κόττορος-Λάμπρου
Παρ. Διαιτησίας: Σακελλαρίδης *Παρ. Αγώνα:* Ντάκας

• **Καλυθιές: (4μ.μ.) Απόλλωνας Κ. – Κλεόβουλος**
Διαιτητής: Τσαγγάρης *Βοηθοί:* Φραγκίνης-Ρουμάνης
Παρ. Διαιτησίας: Στέργου *Παρ. Αγώνα:* Κυπραίος

• **Αρχάγγελος: (4μ.μ.) Αρης – Ηρακλής Μ.**
Διαιτητής: Ασημακόπουλος *Βοηθοί:* Αργυρόπουλος-Καραχανής
Παρ. Διαιτησίας: Σταματάκης *Παρ. Αγώνα:* Παυλούς

• **Βάτι: (4μ.μ.) Διαγόρας Β. – Α.Ε. Κατταβιάς**
Διαιτητής: Κατσιδώνης Ε. *Βοηθοί:* Παπαγεωργίου-Στεφανάκης
Παρ. Διαιτησίας: Χρυσανθής *Παρ. Αγώνα:* Χουρδάς

• **Αγ Απόστολοι: (4μ.μ.) Φοίβος – Αναγέννηση Εμ.**
Διαιτητής: Πλακογιάννης *Βοηθοί:* Μίαρης-Γκούμας
Παρ. Διαιτησίας: Τριανταφύλλου *Παρ. Αγώνα:* Βεργίδης

• **Νέο Στάδιο Ανταγόρα Κω: (4μ.μ.) Ανταγόρας – Νικαγόρας**
Διαιτητής: Φραγκιαδάκης *Βοηθοί:* Αργυρίου Ε.-Δοδούς
Παρ. Διαιτησίας: Βασιλείου *Παρ. Αγώνα:* Κίνας

Μετά το παιχνίδι της Α.Ε. Καλύμνου με την Τήλο η βαθμολογία έχει διαμορφωθεί ως εξής:

Α' Κατηγορία Δωδεκανήσου - TOP FM - 2006 - 2007

ΘΕΣΗ ΟΜΑΔΑ	ΒΑΘ	ΑΓ.	ΓΚΟΛ υπέρ	ΓΚΟΛ κατά	διαφ.
1. Γ.Φ.Σ.Αρης Αρχαγ.	10	4	13	4	9
2. Α.Κ.Σ. Ηρακλής Μ.	*8*	*4*	*10*	*4*	*6*
3. Φοίβος Κρεμαστής	7	4	9	6	3
4. Διγενής Κοσκινού	7	4	8	6	2
5. Απόλλων Καλυθιών	**7**	**4**	**10**	**6**	**4**
6. Α.Ε. Καλύμνου	6	5	4	11	-7
7. Α.Ε. Κατταβιάς	5	4	7	6	1
8. Διαγόρας Βατίου	5	4	5	6	-1
9. Α.Σ. Τήλου	**5**	**5**	**6**	**10**	**-4**
10. Α.Ε.Ρ. Αφάντου	5	4	10	5	5
11. Π.Α.Σ. Ανταγόρας Κω	5	4	4	2	2
12. Αγ.Γεώργ. Μαλώνας	5	4	9	8	1
13. Αναγέννηση Εμπων.	4	4	3	9	-6
14. Κλεόβουλος Λίνδου	4	4	6	6	0
15. Α.Σ. Αστέρας Μασσάρ.	4	4	6	7	-1
16. Νικαγόρας Κεφ. Κω	0	4	2	16	-14

ΣΕ ΕΓΡΗΓΟΡΣΗ

Προπονήσεις για Παίδες και φιλικό για νέους περιλαμβάνει το προσεχές πρόγραμμα των ενωσιακών προπονητών

Στο γήπεδο θα βρεθούν την Κυριακή και την Δευτέρα οι ποδοσφαιριστές των Μικτών Ομάδων των Παίδων για προπόνηση.

Η απόφαση ανήκει στον προπονητή της ομάδας Θεόδωρο Θεοδώρου, ο οποίος θα παρακολουθήσει το Σάββατο στην Κάλυμνο, όπου θα βρεθεί μαζί με τον Πρόεδρο της τεχνικής επιτροπής Τσαμπίκο Τόππο, φιλικό παιχνίδι μεταξύ των δύο μικτών ομάδων της Κω και της Καλύμνου, στην προσπάθειά του να ενσωματώσει στην ομάδα του, ό,τι καλύτερο υπάρχει σε έμψυχο δυναμικό στα όρια του Νομού.

Οι παίκτες που καλούνται είναι οι εξής:

ΠΑΙΔΕΣ

Λαουδίκος Γ., Λαουδίκος Χ. (Α.Ε.Ρ.Α.), Τσακμακίδης (Διαγόρας Β.), Δραγάτης, Πεταυράκης, Σαρρής (Διαγόρας), Διακάκης, Σαχινίδης (Διγενής), Πατινιώτης (Αναγέννηση Εμπ.), Τσιώνης Χρήστος (Ευαγόρας), Τομάζος Δημήτριος (Ευκλής), Κιλασίν Ερτζάν, Κορμκπεκίρ Μουσταφάς (Ηλιος), Αλβανός Ιωάννης, Βαρώτσης Σταμάτιος, Γερογιάννης Μιχαήλ (Ιάλυσος), Νικηταράς Παναγιώτης (Κλεάνθης), Σαμαρής Μιχάλης, Χαραλάμπους Χαρ. (Κλεάνθης), Σκυλλαράκης Σάββας, (Αγ. Γεώργιος), Αγγελής Χάρης, Πότσος Παναγιώτης (Νίκη Ρόδου), Ξεπαπαδάκης Σωτήρης (Ορφέας), Κυρίτσης Κωνσταντίνος (Αστέρας Παστ.), Τσουκαλάς Ελευθέριος (Ροδιακού), Παπαντωνίου Αντώνιος, Χατζηπέτρος Στέλιος (Ρόδος), Βαλάς Αθανάσιος, Χατζησάββας Σταμάτιος (Αγ. Ισίδωρος), Χάλαντας Πέτρος (Δόξα Ψίνθου).

Δραστηριότητα θα υπάρχει και για τους νέους, οι οποίοι θα συγκεντρωθούν την Τρίτη στις (3 μ.μ.) στις Καλυθιές για να δώσουν ένα ακόμη φιλικό παιχνίδι, αυτή την φορά με αντίπαλο τον Απόλλωνα Κ.

Οι παίκτες που έχουν κληθεί από τον ενωσιακό προπονητή Ανδρέα Τσακμακίδη είναι οι εξής:

ΝΕΟΙ

Οι ποδοσφαιριστές που καλούνται είναι οι εξής: Ζερβός Παντελής, Κατσαρής, Καμπούρης (Κάλυμνος), Γεωργαλής Στάθης, Νικολής Σάββας (ΑΕΡΑ), Λιβισιανός Αλέξανδρος (Αρης Αρχ.), Αντωνούρης Μάριος, Φασάκης Βασίλης (Κλεάνθης), Μέντος (Κατταβιά), Τριανταφύλλου, Αξιώτης (Ιάλυσος), Μπιλιάς Παντελής, Ζερβός Κυριαζής, Παπαδόπουλος Φάνης (Φοίβος), Μαρίνος (Ενωση Κως-Ανταγόρας), Τάλαρος (Δόξα Καρδ.), Καουκάκης Χάρης (Ποσειδών Καρπ.), Καλημέρης (Διαγόρας Βατ.), Ευγενικός, Κοντουδιός (Απόλλων Καλ.), Διαμαντής Στάθης (Ασπίδα Απολ.), Μαντάς Μιχάλης (Ερμής Καλ.), Τόππος Γεώργιος (Ευκλής), Χατζηγεωργίου Μανώλης (Απόλλων Απολ.), Παπαχριστοδούλου Στέλιος (Διγενής), Παπαγιάννης Νίκος (ΠΑΣ Ασκληπειού), Καραγιάννης Γεώργιος (Πολύστρατος), Καρπαθάκης Παν. (Διαγόρας Βατ.), Πίσας Ηλίας, Καρπαθάκης Παν. (Ροδιακός), Χατζηνικόλας Χρ. (Ασπίδα Απολ.), Φράγκος Μιχ., Κουτσάγιας (Ευαγόρας).

ΝΕΕΣ ΚΑΤΕΥΘΥΝΣΕΙΣ

ΣΧΕΔΙΑΣΜΟΣ ΤΗΣ ΠΡΟΠΟΝΗΣΗΣ

Ο ετήσιος σχεδιασμός της προπόνησης

Ο Βασικός στόχος κάθε προπονητή του ποδοσφαίρου είναι:



ΚΟΥΡΟΣ ΣΤΑΜΑΤΗΣ
Προπονητής Ποδοσφαίρου

Να μπορεί η ομάδα του να διαθέτει και να διατηρεί, χωρίς διακυμάνσεις, μια ιδανική αγωνιστική απόδοση (φόρμα) σ' όλη τη διάρκεια της αγωνιστικής περιόδου.

Ο Στόχος αυτός μπορεί να επιτευχθεί, μόνον όταν η προπόνηση προγραμματίζεται και εφαρμόζεται σε ετήσια βάση. Η σύνθετη διαδικασία του ετήσιου κύκλου της προπόνησης στηρίζεται στη βασική αρχή της περιοδικότητας.

Σύμφωνα με την αρχή αυτή, ολόκληρο το έτος χωρίζεται σε μικρότερους περιοδικούς κύκλους.

Στις χώρες με απλή περιοδικότητα (ενιαία αγωνιστική περίοδος) ο ετήσιος σχεδιασμός της προπόνησης περιλαμβάνει τρεις περιόδους.

Α. Την περίοδο της προετοιμασίας.
Β. Την αγωνιστική περίοδο.
Γ. Την μεταβατική περίοδο.

Ο ετήσιος προγραμματισμός της προπόνησης σε περιοδικούς κύκλους, είναι απαραίτητος γιατί επιτρέπει στον προπονητή να ρυθμίζει την πορεία του επιπέδου της αγωνιστικής απόδοσης των ποδοσφαιριστών στη διάρκεια του έτους.

Συγκεκριμένα η απόδοση θα πρέπει:

- Να βελτιώνεται στην περίοδο της προετοιμασίας.
- Να βελτιώνεται και να σταθεροποιείται στην αγωνιστική περίοδο.
- Να μειώνεται συνειδητά στη μεταβατική περίοδο.

ΚΟΛΟΣΣΟΣ

ΔΟΚΙΜΑΖΟΝΤΑΙ....

• Στα δύο επόμενα εκτός έδρας παιχνίδια με Δούκα και Μεντ, κρίνοται πολλά για τον Κολοσσό

Καμία ανησυχία για τον προπονητή του Κολοσσού Γιώργο Ζευγώλη.

Ολοι οι μπασκετμπολίστες της ομάδας βρίσκονται στην διάθεσή του, το κλίμα στην ομάδα είναι σε πολύ καλά επίπεδα, θέληση και εργατικότητα υπάρχει και πάνω απ' όλα δίψα για νίκες.

Ολοι αυτοί οι παράγοντες διακρίνουν μία ομάδα και με εξαίρεση τον πρώτο και έναν προπονητή.

Ο Ζευγώλης σε καθημερινή βάση προπονεί την ομάδα σε θέματα φυσικής κατάστασης και τακτικής, όπως έπραξε και χθες με αφορμή την προετοιμασία για το εξ' αναβολής παιχνίδι του πρωταθλήματος την Τρίτη με τον Δούκα.

Οι «θαλασσί» σε περίπτωση νίκης θα ανέβουν στο υψηλότερο σκαλοπάτι του πίνακα και παράλληλα θα διατηρήσουν το αήττητο σερί που έχουν από την πρώτη αγωνιστική.

Επίσης, στις 28 του μήνα ο Κολοσσός θα δώσει το δεύτερο συνεχόμενο εκτός έδρας παιχνίδι στο πρωτάθλημα, βάση του προγράμματος της 5ης αγωνιστικής που θα τον φέρει στο γήπεδο του ΜΕΝΤ για να αντιμετωπίσει την ομώνυμη ομάδα.

Δύο εκτός έδρας παιχνίδια όπου η ομάδα της πόλης μας καλείται να δώσει εξετάσεις και παράλληλα το στίγμα για το ποιο είναι το φαβορί για την επιστροφή στα μεγάλα σαλόνια του ελληνικού μπάσκετ.

Το σημερινό πρόγραμμα περιλαμβάνει προπόνηση το απόγευμα, όπως και αυτό της επόμενης μέρας.

Την Δευτέρα θα πραγματοποιηθεί πρωινή προπόνηση, ενώ το απόγευμα θα αναχωρήσουν από την Ρόδο με προορισμό την έδρα που θα φιλοξενήσει την αναμέτρηση.

Χθες οι παίκτες του Κολοσσού συμμετείχαν στην επίσημη φωτογράφιση της ομάδας στην οποία όμως δεν ... απεικονίζονταν το λογότυπο του χορηγού, αφού ακόμη η διοίκηση δεν έχει συμφωνήσει επίσημα με τους ενδιαφερόμενους.

ΤΕΝΝΙΣ

ΤΕΤΡΑΔΑ Ο ΣΤΟΧΟΣ

Προετοιμασία των αθλητών για το 6ο Πανελλαδικό Τουρνουά

Παραχωρήθηκαν στο Ροδιακό Ομιλο Αντισφαίρισης από τον Δήμο Ρόδου οι γηπεδικές εγκαταστάσεις τέννις στην περιοχή του Ελλη. Ο Ομιλος αφού τις συντήρησε άρχισε και να τις αξιοποιεί χρησιμοποιώντας τες ως χώρο προπόνησης.

Βέβαια δεν σταμάτησαν τα τμήματα να λειτουργούν από τις εγκαταστάσεις στο Καρακόνερο, αλλά συνάμα και στις δύο περιοχές. Αυτό χαροποιεί ιδιαίτερα τόσο τον πρόεδρο Δημήτρη Γιώτσου, όσο και τους υπόλοιπους παράγοντες του ομίλου βλέποντας να αυξάνεται ο αριθμός των παιδιών - αθλητών, όσο και των εγκαταστάσεών του.

Με τα τόσα χρόνια ύπαρξης του ομίλου θεωρούν πια ότι βρίσκονται σε ένα πολύ καλό επίπεδο, με αρκετές συμμετοχές σε πανελλήνιο επίπεδο, αλλά και διακρίσεις αθλητών - τριών. Αυτή την περίοδο με την συμμετοχή του ομίλου στο 6ο πανελλαδικό τουρνουά, περιμένει κάποια από τα παιδιά που ακολουθούν την αποστολή να πλασαριστούν είτε στην τετράδα, είτε στην δεκαεξάδα. Και δεν σταματάνε εκεί.

Ρίχνονται στην «μάχη»

Συνεχίζεται η αγωνιστική δράση για τα τελικά πρωταθλήματα μπάσκετ.

Αναλυτικά το πρόγραμμα:

ΝΕΑΝΙΔΕΣ
1η αγωνιστική
Σάββατο
Κλειστό Κω: (1 μ.μ.)
Ιπποκράτης - Ιάλυσος
Διαιτητές: Αυγουλάς - Τσομπάνος
Κυριακή
Ιαλυσός (3:30μ.μ.)
Ιβίσκος - Κολοσσός
Διαιτητές: Κουνελλές - Αρνάς

ΚΟΡΑΣΙΔΕΣ
2η αγωνιστική
Σάββατο
Κρεμαστή (2 μ.μ.)
Πήγασος - Ιβίσκος
Διαιτητές: Φακαρός - Στάλας
Κάλυμνος (12:30)
ΕΑΚΑ - Ηρακλής 2000
Διαιτητές: Ζαμάγιας - Σταματογιάννης
Κυριακή
Πυλί (3μ.μ.)
Α.Ε. Δικαίου - Ιπποκράτης
Διαιτ.: Ζαμάγιας - Αυγουλάς
Ιαλυσός (5:30 μ.μ.)
Ιβίσκος - Κολοσσός
Διαιτητές: Κουνελλές - Αρνάς

ΠΑΙΔΙΚΟ
2η αγωνιστική
Σήμερα
Ιαλυσός (6μ.μ.)
Ιβίσκος - Αφάντου
Διαιτητές: Ξάνθος - Φακαρός
Σάββατο
Κρεμαστή (6μ.μ.)
Ελπίς - Διαγόρας
Διαιτητές: Κουνελλές - Αρνάς
Κάλυμνος (10:30 π.μ.)
Ε.Α.Κ.Α. - Ιπποκράτης
Διαιτητές: Ζαμάγιας - Σταματογιάννης
Δευτέρα 23/10/2006
Βενετόκλειο (8:30 μ.μ.)
Ηρακλής Λ. - Ζέφυρος
Διαιτητές: Ξάνθος - Στάλας

Αίτημα του Ηρακλή Μ.

Αίτημα για να τηρηθεί ενός λεπτού σιγή, στην ΕΠΣΔ σε όλα τα παιχνίδια του Σαββατοκύριακου, κατέθεσε ο Ηρακλής Μ. με αφορμή τον άδικο χαμό του πατέρα του ποδοσφαιριστή της ομάδας Κοσμά Μανόλη, Μιχάλη.

Τοπικό μπάσκετ



Μετά από το χθεσινό δημοσίευμα της «δσπορ» για την αποχώρηση της ομάδας του Κλεόβουλου στον πρώτο αγώνα, που θα διεξαγόταν στο Κλειστό Γυμναστήριο Κρεμαστής με την ομάδα της Ελπίδος για το πρωτάθλημα Β' κατηγορίας Ανδρών επιβεβαιώθηκε το γεγονός από τον πρόεδρο του Κλεόβουλου Διακογεωργίου Μ. που μίλησε στην «δσπορ».

Σύμφωνα με όσα ανέφερε «εγγράφως ενημέρωσα την ΕΟΚ Δωδεκανήσου όπου αναμένεται να αποφασίσει βάσει των κανονισμών». Ο πρόεδρος του Κλεόβουλου ελπίζει σε κάποιους παράγοντες να δείξουν ευαισθησία και να πλαισιώσουν το τμήμα μπάσκετ μετά από την πολύχρονη πορεία του, ώστε να μην εγκαταλειφθεί αλλά όλοι μαζί να προσπαθήσουν για το καλύτερο.

Μπάσκετ ΑΜΕΑ

Με οικογενειακό διπλό συνεχίστηκε η σημερινή προπόνηση της ομάδας μπάσκετ με καροτσάκι για άτομα με ειδικές ικανότητες.

Ηταν το πρώτο τους διπλό μιας και όλο αυτό το διάστημα της προετοιμασίας τους το βάρος είχε δοθεί στην φυσική κατάσταση.

Ενόψει του αγώνα Α' φάσης Κυπέλλου Ελλάδας που θα γίνει στο Κλειστό Γυμναστήριο Ρόδου, στις 4 Νοεμβρίου με αντίπαλο την ομάδα του «ΑΕΤΟΥ ΑΘΗΝΩΝ» έχει τεθεί ο στόχος της πρόκρισης και πάνω σε αυτήν την φιλοσοφία ο προπονητής της ομάδας της Δωδεκανήσου Χρόνης, άρχισε να δουλεύει τους αθλητές στον τομέα της τακτικής.

ΠΑΤΑΕΙ ΓΚΑΖΙ

Σε περίοδο προετοιμασίας βρίσκεται ο αναβάτης Σταμάτης Λυρίου για την επομένη επίσημη εκδήλωση.

Προπονείται με πυρετώδεις ρυθμούς στην πίστα που βρίσκεται στην περιοχή Τσαΐρι για την συμμετοχή του στο πρωτάθλημα Δωδεκανήσου, που θα γίνει στο Λακκί της Λέρου, στις 5 Νοεμβρίου, με συμμετοχές αθλητών από την Ρόδο, Κω, Κάλυμνο, Λέρο. Παράλληλα ο καταξιωμένος Ρόδιος αναβάτης προετοιμάζεται και για το Πανελλήνιο Πρωτάθλημα που θα διεξαχθεί στην Πρέβεζα, 27 - 28 Νοεμβρίου, όπου θα επιδιώξει να συλλέξει πόντους, μιας και θα είναι ο τελευταίος αγώνας αυτής της αγωνιστικής περιόδου, για να βρεθεί όσο ψηλότερα γίνεται στην τελική κατάταξη.

ΕΡΓΑΣΙΑΚΟ

ΠΑΡΑΜΕΝΕΙ ΣΤΗΝ ΚΟΡΥΦΗ

Το σκορ της αγωνιστικής η Αστυνομία, που συνεχίζει να βρίσκεται στην κορυφή

Ολοκληρώθηκε και η 4η αγωνιστική του 15ου εργασιακού τουρνουά ποδοσφαίρου που τα τελευταία χρόνια διεξάγεται με την μορφή 5Χ5, που διοργανώνει ο ΔΟΝΑ ΡΟΔΙΩΝ με τα εξής αποτελέσματα:

ΑΣΤΥΝΟΜΙΑ - ΔΕΥΑΡ	7-0
ΑΡΧΑΙΟΛΟΓΙΑ - Δ.Ε.Κ.Ρ.	7-4
ΔΙΚΗΓΟΡΟΙ - ΔΗΜΟΣ ΡΟΔΙΩΝ	3-2
Ε.Υ.ΔΕ - ΟΛΥΜΠΙΑΚΗ	6-1

ΒΑΘΜΟΛΟΓΙΑ

ΟΜΑΔΕΣ	ΑΓ.	Ν	Ι	Η	Β.	ΤΕΡΜ.
1. ΑΣΤΥΝΟΜΙΑ	4	3	1	0	10	22-4
2. ΔΙΚΗΓΟΡΟΙ	3	3	0	0	9	8-5
3. Δ.Ε.Κ.Ρ.	3	2	0	1	6	18-13
4. ΔΗΜΟΣ ΡΟΔΙΩΝ	4	2	0	2	6	18-15
5. IRENE PALACE	3	2	0	1	6	10-9
6. Ε.Υ.ΔΕ	4	1	1	2	4	14-18
7. ΑΡΧΑΙΟΛΟΓΙΑ	3	1	0	2	3	11-11
8. Δ.Ε.Υ.Α.Ρ.	4	1	0	3	3	9-18
9. ΟΛΥΜΠΙΑΚΗ	4	0	0	4	-3	4-21

Η πειθαρχική επιτροπή του τουρνουά επέβαλε τις ακόλουθες ποινές:

Στον ποδοσφαιριστή της ομάδας των Δικηγόρων ΒΑΪΝΑ Κ. ποινή 2 αγωνιστικών (απευθείας κόκκινη κάρτα για ανάρμοστη συμπεριφορά).

Το τουρνουά συνεχίζεται την Τρίτη 24-10-2006 με τις ακόλουθες συναντήσεις:

Ωρα 6:00 μ.μ. ΔΕΚΡ - ΔΙΚΗΓΟΡΟΙ

Ωρα 7:00 μ.μ. ΔΗΜΟΣ ΡΟΔΙΩΝ - ΟΛΥΜΠΙΑΚΗ

Ολοι οι αγώνες διεξάγονται στις εγκαταστάσεις του OASIS SOCCER CLUB.

ΣΥΛΛΥΠΗΤΗΡΙΟ

Η Αθλητική οικογένεια του Ηρακλή Μ. συλλυπάται βαθύτατα τον ποδοσφαιριστή Κοσμά Μανώλη και την οικογένειά του για τον απροσδόκητο χαμό του προσφιλούς πατέρα του.

Την κηδεία θα παρακολουθήσουν Η ΔΙΟΙΚΗΣΗ με επικεφαλής τον Πρόεδρο και τους ποδοσφαιριστές της ομάδας, αντί στεφάνου θα κατατεθεί το ποσόν των 30 ευρώ στο ταμείο της ΕΠΣΔ για τους τραυματιζόμενους ποδοσφαιριστές...

ΟΙ ΜΟΝΟΜΑΧΟΙ ΤΟΥ Β' ΓΥΡΟΥ

ΟΙ ΑΝΑΜΕΤΡΗΣΕΙΣ ΤΗΣ ΔΕΥΤΕΡΗΣ ΚΥΡΙΑΚΗΣ ΤΩΝ ΔΗΜΟΤΙΚΩΝ ΚΑΙ ΝΟΜΑΡΧΙΑΚΩΝ ΕΚΛΟΓΩΝ

Ελήφθησαν ήδη τα αναγκαία μέτρα προετοιμασίας για την επαναληπτική ψηφοφορία της προσεχούς Κυριακής, σε επτά νομαρχιακές αυτοδιοικήσεις και σε 247 δήμους της χώρας, εκ των οποίων το ενδιαφέρον επικεντρώνεται στους δήμους Θεσσαλονίκης και Πατρέων.

Στη Θεσσαλονίκη, ο απερχόμενος δήμαρχος Βασίλης Παπαγεωργόπουλος συγκέντρωσε ποσοστό 41,43% στον πρώτο γύρο, έναντι 21,6% της υποψήφιας του ΠΑΣΟΚ Χρύσας Αράπογλου. Στην Πάτρα ο υποψήφιος και πρώην υφυπουργός του ΠΑΣΟΚ Ανδρέας Φούρας έλαβε 34,7% έναντι 34,06% του πρώην δημάρχου και υποστηριζόμενου από τη ΝΔ Ευάγγελου Φλωράτου.

Ανάμεσα στις επτά νομαρχίες όπου θα δοθεί η «μάχη» του δεύτερου γύρου, η πιο ενδιαφέρουσα αναμέτρηση αναμένεται να είναι της Μαγνησίας, όπου ο απερχόμενος νομάρχης, υποστηριζόμενος από τη ΝΔ, Ιωάννης Πρίτζος συγκέντρωσε το 39,73% των ψήφων, έναντι του 34,81% που έλαβε ο υποψήφιος του



ΠΑΣΟΚ Απόστολος Παπατόλιας.

Στις υπόλοιπες έξι νομαρχίες αντιμέτωποι θα βρεθούν: Στην Αρκαδία, ο Ροβέρτος Σπυρόπουλος (ΠΑΣΟΚ) με τον Δημήτριο Κωνσταντόπουλο (ΝΔ), στην Καρδίτσα ο Βασίλης Αναγνωστόπουλος (ΝΔ) με τον Φώτη Αλεξάκο (ΠΑΣΟΚ), στην Κεφαλονιά ο Αλέξανδρος Παρίσης (ανεξάρτητος ΝΔ) με τον Διονύση Γεωργάτο (ΠΑΣΟΚ), στη Λευκάδα Κωνσταντίνος Αραβανής (ΠΑΣΟΚ) με τη Χρυσούλα Καββαδά (ΝΔ), στις Σέρρες ο Κωνσταντίνος Παπαναγιώτου (ΝΔ) με τον Στέφανο Φωτιάδη (ΠΑΣΟΚ) και στα Χανιά ο Γρηγόρης Αρχοντάκης (ΝΔ) με τον Γιώργο Τζανακάκη (ΠΑΣΟΚ).

Πέρα, όμως, από τους δήμους και τις νομαρχίες που θα απασχολήσουν την κοινή γνώμη, ενδιαφέρον παρουσιάζουν τόσο οι αναμετρήσεις σε πέντε μεγάλους δήμους της πρωτεύουσας, όσο και σε ορισμένες πρωτεύουσες νομών.

Ειδικότερα, στο δήμο της Αγίας Παρασκευής αναμετρώνται ο Β.Γιαννακόπουλος (ΠΑΣΟΚ) με τον Α.Σιδέρη (ΝΔ), στο Μαρούσι, ο Γ.Πατούλης (ΝΔ) με τον Π.Αλεξανδρή (ΠΑΣΟΚ), στο Ηράκλειο ο Γ.Μαστοράκος (ΠΑΣΟΚ) με τον Σ.Γεωργόπουλο, στη Νέα Σμύρνη ο Γ.Κουτελάκης (ΣΥΝ) με τη Νόρα Κατσέλη (ΠΑΣΟΚ) και στις Αχαρνές ο Σ.Στριφτός (ΝΔ) με τον Π.Φωτιάδη (ανεξάρτητος).

Οσον αφορά τις πρωτεύουσες ορισμένων μεγάλων νομών η κατάσταση έχει ως εξής: Στο δήμο Άρτας αντιμέτωποι θα βρεθούν οι Γ.Κοτσαρίδας (ΝΔ) με τον Π.Οικονομίδη (ΠΑΣΟΚ), στη Λιβαδειά ο Χ.Παλαιολόγος (ΣΥΝ) με τον Δ.Τσίφη (ΠΑΣΟΚ) στην Καβάλα ο Ε.Εριφυλλίδης (ΝΔ) με τον Κ.Σιμιτσή (ΠΑΣΟΚ), στην Κόρινθο ο Θ.Θωμαΐδης (ΝΔ) με τον Α.Πνευματικό (ΠΑΣΟΚ), στη Μυτιλήνη ο Α.Χατζηκομνηνός (ΝΔ) με τον Α.Γιακαλή (ΠΑΣΟΚ) και, τέλος, στη Φλώρινα ο Σ.Παπαναστασίου (ΝΔ) με την Ο.Μυλωνά-Μουσίου (ΠΑΣΟΚ).

Χρήσιμες πληροφορίες

Η ψηφοφορία θα διαρκέσει από 07:00 έως 19:00 ώρα της Κυριακής, στα ίδια εκλογικά τμήματα που χρησιμοποιήθηκαν στην πρώτη ψηφοφορία με τις ίδιες εφορευτικές επιτροπές και τους ίδιους δικαστικούς αντιπροσώπους.

Οι εκλογείς, προκειμένου να ασκήσουν το εκλογικό τους δικαίωμα, πρέπει απαραιτήτως να έχουν μαζί τους την Αστυνομική τους Ταυτότητα και σε περίπτωση που δεν έχουν, προσκομίζουν το διαβατήριό τους. Το ίδιο ισχύει και για τους εκλογείς που είναι πολίτες της ΕΕ.

Κατά την επαναληπτική ψηφοφορία ο εκλογέας δεν σημειώνει σταυρό προτίμησης σε κανέναν υποψήφιο.

Επισημαίνεται, για μία ακόμη φορά, ότι η ψηφοφορία είναι υποχρεωτική, εκτός από τις γνωστές εξαιρέσεις (άνω των 70 ετών κλπ).

Πληροφορίες υπάρχουν και στην ιστοσελίδα του υπουργείου Εσωτερικών, καθώς και στην τηλεφωνική γραμμή 1564 για όλη τη χώρα.

Τέλος, σχετική πληροφόρηση μπορούν να έχουν επικουρικά οι πολίτες και από τη Διεύθυνση Εκλογών του ΥΠΕΣ, από τις 08.00 έως τις 21.00 το Σάββατο, 21 Οκτωβρίου 2006 και από τις 08.00 έως τις 19.00 την Κυριακή, 22 Οκτωβρίου 2006, στις ακόλουθες τηλεφωνικές γραμμές: 210 3223391, 210 3231824, 210 3235344, 210 3220308, 210 3220281, 210 3230228, 210 3232829, 210 3232144,210 3230398.

ΑΠΟ ΤΟΝ ΟΕΚ

ΕΥΝΟΪΚΟΤΕΡΟΙ ΟΡΟΙ

χορήγησης στεγαστικών δανείων

Τροποποιούνται οι διατάξεις του Κανονισμού «για προϋποθέσεις παροχής κατοικίας και δανείων από τον Οργανισμό Εργατικής Κατοικίας (ΟΕΚ)» και καθιερώνονται σημαντικά ευνοϊκότεροι όροι και προϋποθέσεις απ' αυτές που ίσχυαν μέχρι σήμερα, με απόφαση που υπέγραψε ο υπουργός Απασχόλησης και Κοινωνικής Προστασίας Σάββας Τσιτουρίδης.



Η απόφαση αυτή αφορά ιδιαίτερα εξαιρετικές περιπτώσεις έντονης κοινωνικής ανάγκης του δικαιούχου και της οικογένειάς του, με ευνοϊκότερους όρους και προϋποθέσεις, όπου δύναται να παραχωρηθεί κατοικία από τους ανεγειρόμενους οικισμούς του Οργανισμού Εργατικής Κατοικίας ή αγορασμένη από αυτόν.

• Προϋπόθεση είναι ο δικαιούχος να έχει πραγματοποιήσει 700 τουλάχιστον ημέρες εργασίας εάν είναι κάτοικος των Νομών Αττικής και Θεσσαλονίκης. Τουλάχιστον 500 ημέρες εργασίας εάν είναι κάτοικος των λοιπών περιοχών της χώρας.

• Παραχώρηση κατοικίας σε άγαμες μητέρες που προστατεύουν ένα τουλάχιστον παιδί. Προϋπόθεση είναι η δικαιούχος να έχει πραγματοποιήσει 700 ημέρες εργασίας. Εάν δε η ίδια ή προστατευόμενο μέλος της έχει αναπηρία με ποσοστό 67% και άνω, χρειάζονται 500 τουλάχιστον ημέρες εργασίας.

• Οι δικαιούχοι που προστατεύουν τρία παιδιά και άνω, είτε οι ίδιοι και ένα προστατευόμενο μέλος τους έχουν ποσοστό αναπηρίας 67% και άνω, είτε δύο προστατευόμενα μέλη τους έχουν ποσοστό αναπηρίας 67% και άνω. Οι συνταξιούχοι λόγω θανατηφόρου εργατικού ατυχήματος, εφόσον προστατεύουν ένα (1) τουλάχιστον παιδί ή και δύο τουλάχιστον ορφανά και από τους δύο γονείς παιδιά των δικαιούχων, τα οποία δεν υπερβαίνουν τα όρια ηλικίας.

Δικαιούνται:

α) Παραχώρηση κατοικίας, εφ' όσον υπάρχει διαθέσιμη από τον ΟΕΚ.

β) Χορήγηση στεγαστικού δικαιώματος, εφ' όσον δεν υπάρχει διαθέσιμη κατοικία.

γ) Ατοκο δάνειο για αγορά ή ανέγερση κατοικίας από κεφάλαια του ΟΕΚ.

• Επίσης, δικαιούνται άμεση στεγαστική συνδρομή με τη μορφή άτοκου δανείου για αγορά ή ανέγερση κατοικίας ανεξάρτητα από την οικογενειακή τους κατάσταση, οι κινητικά ανάπηροι – παραπληγικοί, οι συνταξιούχοι λόγω ολικής αναπηρίας από εργατικό ατύχημα ή επαγγελματική ή κοινή νόσο που λαμβάνουν προσαύξηση της σύνταξής τους λόγω της απόλυτης αναπηρίας τους, καθώς και οι συνταξιούχοι λόγω τύφλωσης ή σοβαρού ακρωτηριασμού άνω ή κάτω άκρων, πού συνταξιοδοτήθηκαν έστω και με μία προσωρινή απόφαση συνταξιοδότησης.

Οι ως άνω δικαιούχοι μπορούν να υποβάλλουν σχετική αίτηση στον Οργανισμό εφ' όσον πληρούν τις ασφαλιστικές προϋποθέσεις του Κανονισμού.



ΕΚΡΗΚΤΙΚΟΙ ΡΥΘΜΟΙ ΣΤΟΝ ΤΟΥΡΙΣΜΟ

Γενναία μέτρα για την προσέλκυση επενδυτικών κεφαλαίων ζητούν οι επιχειρηματίες

στο 40% του συνόλου των υπηρεσιών που εξάγονται. Τα έσοδα του τουρισμού έχουν αυξηθεί πολύ περισσότερο από τα αντίστοιχα του διεθνούς εμπορίου. Ταυτοχρόνως ο τουρισμός έχει πολλαπλασιαστικές επιδράσεις σε ένα ευρύ φάσμα δραστηριοτήτων, από την αγροτική οικονομία και τις κατασκευές ως και τις νέες τεχνολογίες αιχμής, δημιουργώντας νέες θέσεις εργασίας.

Ενώ όμως διεθνώς έχουμε τις επιδόσεις αυτές, ο ελληνικός τουρισμός εμφανίζει υστέρηση. Αν εξαιρέσει κανείς την επιτάχυνση που παρατηρείται την τελευταία διετία στον αριθμό αφίξεων ξένων επισκεπτών, η ανταγωνιστικότητα του ελληνικού τουριστικού προϊόντος παρουσιάζει καθυστερήσεις. Το βασικότερο πρόβλημα που επιχειρεί να λύσει με τις τελευταίες νομοθετικές παρεμβάσεις της η υπουργός Τουριστικής Ανάπτυξης κυρία **Φάνη Πάλλη – Πετραλιά** είναι ο χαμηλός βαθμός διείσδυσης εγχώριων και ξένων κεφαλαίων στην ελληνική τουριστική βιομηχανία. Αποκαλυπτικά είναι τα στοιχεία που ανέφεραν στο συνέδριο του ΣΕΤΕ οι πανεπιστημιακοί καθηγητές κ.κ. **Β. Πατσουράτης** και **Γ. Αναστασόπουλος.** Σύμφωνα με αυτά, πρώτον, μόλις το 1,6% των πόρων του Προγράμματος Δημοσίων Επενδύσεων (ΠΔΕ) προσανατολίστηκαν άμεσα στην τουριστική βιομηχανία. Δεύτερον, στο διάστημα 2002 – 2004 η μείωση των αφίξεων και των εσόδων καθώς και η σχετική επενδυτική άπνοια είχαν συνέπεια να περιοριστεί η αύξηση της συμβολής του τουρισμού στο ΑΕΠ, με τις απώλειες να προσεγγίζουν μέσα στην τριετία τις 5,5 εκατοστιαίες μονάδες. Επίσης να υπάρξει απώλεια 65.280 θέσεων εργασίας και να περιοριστεί η ανάπτυξη παρεμφερών τομέων.



Η αντιμετώπιση της χαμηλής επενδυτικής δραστηριότητας συνδέεται με τη λήψη γεναίων μέτρων από την πλευρά της κυβέρνησης.

Μεταξύ αυτών είναι σίγουρα η γρήγορη ανακοίνωση του ειδικού χωροταξικού για τον ελληνικό τουρισμό, που προανήγγειλε η κυβέρνηση. Παράλληλα πρέπει να υιοθετήσει η Ελλάδα ιδέες που εφαρμόστηκαν με επιτυχία στις ανταγωνίστριες χώρες. *«Η πραγματοποίηση μεγάλων τουριστικών επενδύσεων με την αμιγώς παραδοσιακή ξενοδοχειακή μορφή γίνεται ολοένα δυσκολότερη.*

Αν μάλιστα η μεγάλη αυτή επένδυση περιλαμβάνει και ειδικές τουριστικές υποδομές, όπως γήπεδα γκολφ, που είναι μεγάλης εκτάσεως γης και μηδενικής κερδοφορίας, τότε είναι σχεδόν βέβαιο ότι τα έσοδα της εκμετάλλευσης είναι ανεπαρκή για να αποσβεστεί η επένδυση, σε διεθνώς αποδεκτά χρονικά περιθώρια» λέει ο κ. **Αχ. Κωνσταντακόπουλος,** διευθύνων σύμβουλος της ΤΕΜΕΣ. *«Αν δούμε για παράδειγμα, την ισχύουσα νομοθεσία σε ανταγωνιστικές τουριστικά χώρες, και συγκεκριμένα στην Κύπρο», λέει ο κ. Κωνσταντακόπουλος, «η δυνατότητα κατασκευής και πώλησης κατοικιών εντός Ολοκληρωμένων Τουριστικών Συγκροτημάτων (Integrated Resorts) φθάνει το 80% του συντελεστή δόμησης και σήμερα σε νέα έργα το ανάλογο ποσοστό μπορεί να αγγίξει και το 100%».*

Επιδόσεις ξενοδοχείων σε 11 ευρωπαϊκές πόλεις

(Ιανουάριος - Αύγουστος 2006)

	ΠΛΗΡΟΤΗΤΑ (%)		
ΠΟΛΗ	2006	2005	ΜΕΤΑΒΟΛΗ (%)
Λονδίνο	80,9	74,4	8,7
Αμστερνταμ	79	74,1	6,6
Ρώμη	75,1	70,8	6,1
Βιέννη	73,3	71,1	3,1
Παρίσι	72,7	69,3	4,9
Βαρκελώνη	70	70,9	-1,3
Κων/πολη	68,9	74,7	-7,8
Μόναχο	68,8	67,9	1,3
Αθήνα	67,4	60,7	11
Μαδρίτη	66,7	65	2,6
Βερολίνο	65,9	62,6	5,3

ΠΗΓΗ: **JBR Hellas-Howarth - Ενωση Ξενοδόχων Αττικής**

Τα στοιχεία που ο δρ Ντον Χόκινς, καθηγητής Τουριστικής Πολιτικής του Πανεπιστημίου George Washington, παρέθεσε στο συνέδριο του Συνδέσμου Ελληνικών Τουριστικών Επιχειρήσεων (ΣΕΤΕ) είναι αποκαλυπτικά: οι διεθνείς τουριστικές αφίξεις αυξήθηκαν από 25 εκατομμύρια το 1950 σε 808 εκατομμύρια το 2005 (!). *«Παρά τους πολέμους, τις τρομοκρατικές ενέργειες και τα τσουνάμι, η διεθνής τουριστική οικονομία δεν δείχνει σημεία κορεσμού»* ανέφερε χαρακτηριστικά ο κ. Ντον Χόκινς, προσθέτοντας ότι ***«η οικονομική σημασία του τουρισμού εκτιμάται στα 1,6 τρισ. δολάρια ΗΠΑ και αναμένεται να αυξηθεί κατά 4,5% τον χρόνο, μέσα στα επόμενα δέκα χρόνια, σύμφωνα με το Παγκόσμιο Συμβούλιο Ταξιδιών και Τουρισμού (WTTC)».***

Ολα δείχνουν ότι διεθνώς παρατηρείται μια έκρηξη επιδόσεων στην τουριστική βιομηχανία. Σύμφωνα με τον Παγκόσμιο Οργανισμό Τουρισμού (ΠΟΤ), ο τουρισμός αντιστοιχεί



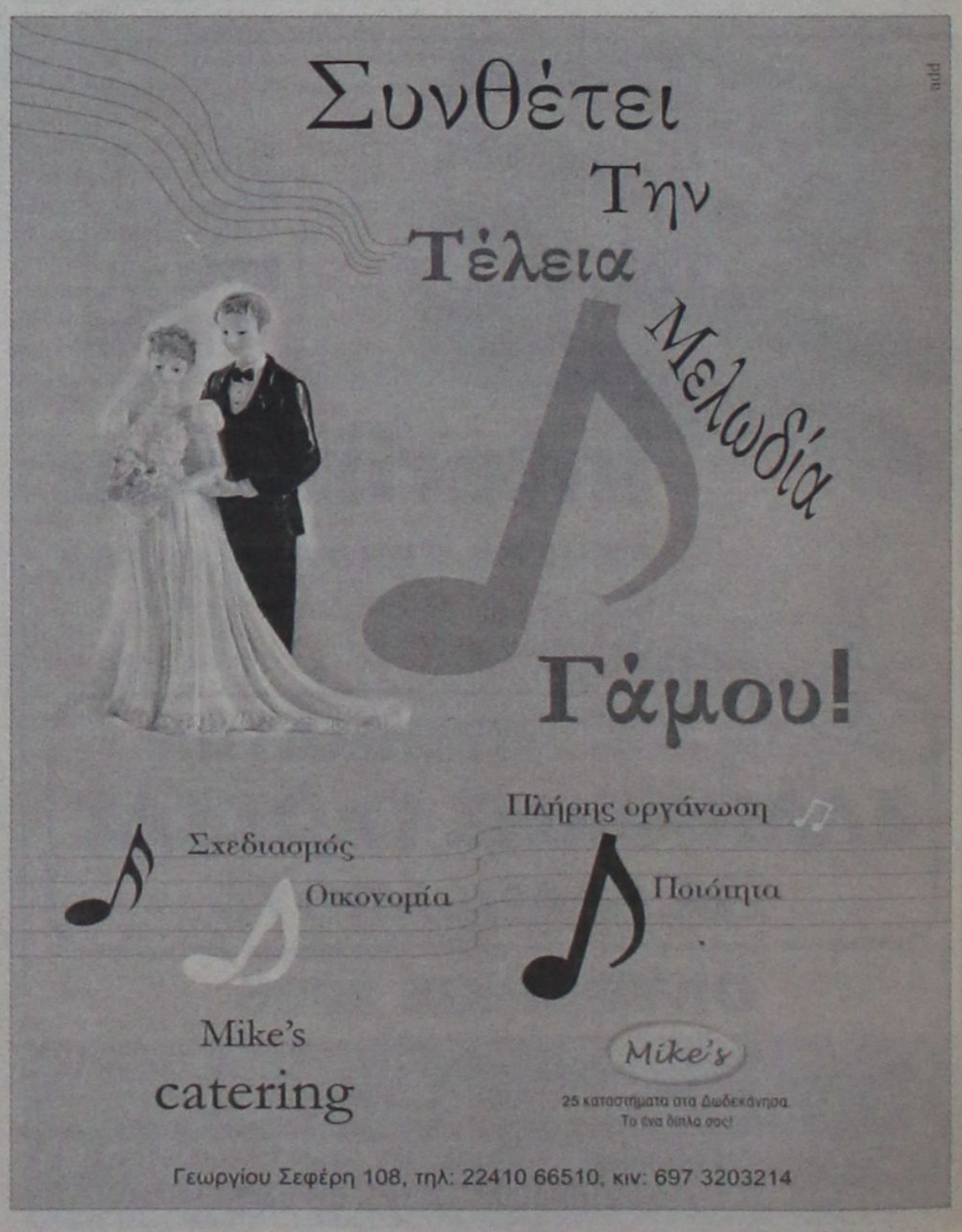

ΣΕ ΤΙ ΕΛΠΙΖΕΙ Η ΝΕΑ ΓΕΝΙΑ ΤΩΝ ΕΠΙΧΕΙΡΗΜΑΤΙΩΝ

ΑΛΕΞΑΝΔΡΟΣ ΑΓΓΕΛΟΠΟΥΛΟΣ
Πρόεδρος Συμβουλίου Ιδεών και Δράσης του ΣΕΤΕ



***«Η** νέα γενιά των τουριστικών επιχειρηματιών συνεχίζει ουσιαστικά στα βήματα της προηγούμενης, διεκδικώντας στην υπάρχουσα πολυφωνία μια θέση για τη δική της φωνή. Δυστυχώς όμως είναι ουτοπικό να λέμε ότι δίνει λύσεις τόσο στο πρόβλημα της πολυφωνίας όσο και στο γενικότερο θέμα της σύγκλισης των απόψεων με κοινό στόχο και συνέπεια. Την ελληνική κουλτούρα διέκρινε πάντα η ιδιοτέλεια και η ευκαιριακή αντιμετώπιση όλων των θεμάτων -μικρότερων ή μεγαλύτερων- που απασχολούν την καθημερινότητά μας. Ο τουρισμός δεν θα μπορούσε και λόγω της σημασίας του να ξεφύγει από αυτή τη λογική. Ετσι ιδέες προοδευτικών ανθρώπων δεν μετουσιώνονται σε δράσεις κολλώντας συχνά σε πεποιθήσεις και πολιτικές του παρελθόντος, σε μικρότητες και στην έλλειψη οράματος που χαρακτηρίζει και τους νεότερους, σε βαθμό μάλιστα που εκπλήσσει».* **Οι διαπιστώσεις ανήκουν στον κ. Αλέξανδρο Αγγελόπουλο, πρόεδρο του Συμβουλίου Ιδεών και Δράσης του ΣΕΤΕ και εντεταλμένο σύμβουλο της Aldemar.**

Πώς όμως σκέφτεται να κινηθεί η νέα γενιά επιχειρηματιών και τι οφείλει να πράξει η πολιτεία ώστε να αλλάξουν τα τουριστικά δρώμενα;

«Η απάντηση στο ερώτημά σας δεν θα μπορούσε να είναι άλλη από το "βλέποντας και κάνοντας"» λέει ο κ. Αγγελόπουλος, προσθέτοντας: *«Ο ελληνικός τουρισμός έχει να αντιμετωπίσει πέρα από τον διεθνή ανταγωνισμό και τις εσωτερικές προκλήσεις που γενικά η ίδια η ελληνική νοοτροπία αλλά και ο τρόπος λειτουργίας του κράτους».*

Θα είναι ο τουρισμός στην κορυφή της πυραμίδας της αναπτυξιακής πολιτικής της κυβέρνησης στα χρόνια που έρχονται; Θα είναι η επόμενη γενιά επιχειρηματιών σε θέση να καθίσει στο ίδιο τραπέζι και να αποφασίσει για το γενικό και όχι το προσωπικό όφελος; *«Σε όλα αυτά τα ερωτήματα»* καταλήγει ο κ. Αγγελόπουλος *«επιχειρούμε να δώσουμε απάντηση στο Συμβούλιο Ιδεών και Δράσης του ΣΕΤΕ».*

ΑΝΔΡΕΑΣ ΑΝΔΡΕΑΔΗΣ
Πρόεδρος της Πανελλήνιας Ομοσπονδίας Ξενοδόχων



***«Δεν διακρίνω αφορμές ενθουσιασμού** και εφησυχασμού σε αυτή τη θετική συγκυρία του ελληνικού τουρισμού. Αντιθέτως, βλέπω την ιδανική ευκαιρία να προχωρήσουν γενναίες μεταρρυθμίσεις και ρηξικέλευθες τομές, σε όλα τα επίπεδα οργάνωσης και λειτουργίας της αγοράς».* **Η αιχμηρή διαπίστωση ανήκει στον κ. Α. Ανδρεάδη, το νέο πρόσωπο της συνδικαλιστικής ηγεσίας των ελλήνων ξενοδόχων, που δεν φαίνεται να συμμερίζεται και πολύ την υπεραισιοδοξία της πολιτικής ηγεσίας του τουρισμού. Αντιθέτως, τονίζει την ανάγκη επίλυσης κρίσιμων προβλημάτων ώστε ο ελληνικός τουρισμός να κοιτάξει κατάματα τον διεθνή ανταγωνισμό αλλά και να κερδίσει στην εγχώρια οικονομία τη θέση που του ανήκει.**

Το ενδιαφέρον στην περίπτωση του κ. Ανδρεάδη είναι ότι οι απόψεις του υιοθετούνται από μια ομάδα νέων επιχειρηματιών που κερδίζει έδαφος στον επιχειρηματικό όσο και στον «συνδικαλιστικό» στίβο.

• *«Τα ελληνικά ξενοδοχεία»* λέει ο κ. Ανδρεάδης *«πρέπει να επαναπροσδιοριστούν στον διεθνή τουριστικό ανταγωνισμό με ιδιαίτερη ταυτότητα και ποιότητα, και προσφέροντας εξειδικευμένου χαρακτήρα υπηρεσίες τύπου boutique ή family hotel, όπως συνέβη στην Ιταλία, στην Αυστρία, στην Ελβετία». «Η νέα γενιά επιχειρηματιών»* εξηγεί ο κ. Ανδρεάδης *«χρειάζεται υποστήριξη για να καταρτίσει νέα σχέδια, που επαναπροσδιορίζουν το ξενοδοχειακό προϊόν, οργανώνουν τις πωλήσεις, τις προμήθειες και τον τρόπο λειτουργίας. Παράλληλα πρέπει να βοηθηθεί και από τη δημιουργία ισχυρής ταυτότητας προορισμού (destination branding) -πέραν της εθνικής προβολής-, ένα θέμα ιδιαίτερα σημαντικό κυρίως για τα μικρά ξενοδοχεία».*

• Το δεύτερο μεγάλο ζήτημα είναι οι επενδύσεις ειδικού χαρακτήρα, όπως τα γήπεδα γκολφ και η λεγόμενη τουριστική κατοικία. *«Στην περίπτωση της Ελλάδας»* επισημαίνει ο κ. Ανδρεάδης *«τα πράγματα είναι ξεκάθαρα. Καμία μεγάλη τουριστική επένδυση δεν μπορεί να "επιβιώσει" αν δεν συνδυάζεται ή δεν υποστηρίζεται με τέτοιου είδους προϊόντα».*

ΠΡΟΝΤΕΡΥ

Κουρτίνα - χαλί - λευκά είδη - παρκέ
Εμπόριο - διακόσμηση - τεχνική υποστήριξη

12.500 σχέδια κουρτίνας
890 διαφορετικά σχέδια χαλιού
2.500 μοκέτες
220 σχέδια παρκέ laminate
600 είδη παρκέ και συνθετικού πατώματος
350 σχέδια κουρτινόξυλων διάφορα είδη οικίασης
Με μεγάλη ποικιλία λευκών ειδών σεντόνια, παπλώματα, ριχτάρια, κουβέρτες, σεμέν

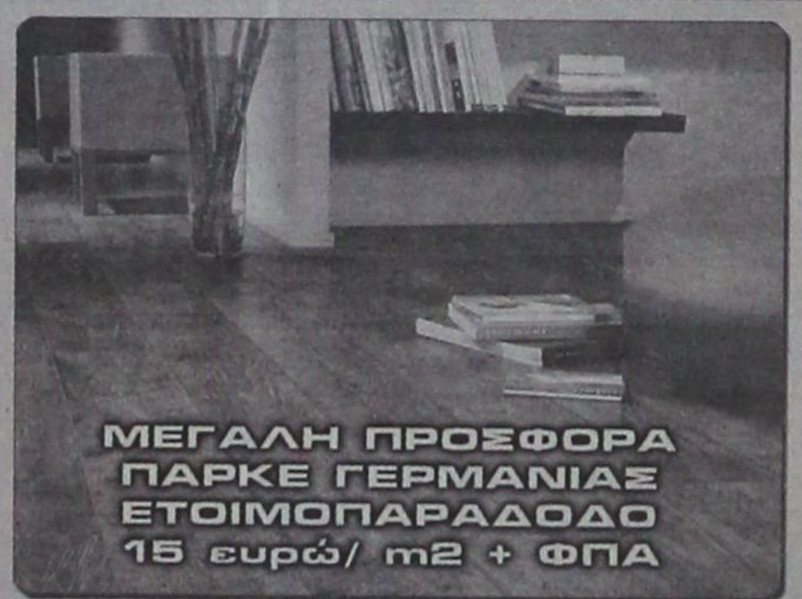

ΜΕΓΑΛΗ ΠΡΟΣΦΟΡΑ
ΠΑΡΚΕ ΓΕΡΜΑΝΙΑΣ
ΕΤΟΙΜΟΠΑΡΑΔΟΔΟ
15 ευρώ/ m2 + ΦΠΑ





Κεντρικό Κατάστημα
Λεωφόρος Λίνδου 221, 851 00, Ρόδος
Τηλέφωνο : +30 2241 0 69939
Fax : +30 2241 0 60099

Υποκατάστημα
Κων. Υδραίου 53, 851 00, Ρόδος
Τηλέφωνο : +30 2241 0 36279
Fax : +30 2241 0 76650

ΕΜΠΟΔΙΟ Η ΓΡΑΦΕΙΟΚΡΑΤΙΑ

ΟΙ ΠΡΟΟΠΤΙΚΕΣ ΠΡΟΣΕΛΚΥΣΗΣ ΞΕΝΩΝ ΕΠΕΝΔΥΣΕΩΝ ΕΞΑΚΟΛΟΥΘΟΥΝ ΝΑ ΕΙΝΑΙ ΔΥΣΜΕΝΕΙΣ

Οι ξένες άμεσες επενδύσεις στην Ελλάδα το 2005 μειώθηκαν κατά 71%

Σε μια συγκυρία έντονης επενδυτικής δραστηριότητας παγκοσμίως, η Ελλάδα δεν μετέχει ενεργά στις διεργασίες. Αυτό είναι το βασικό συμπέρασμα από την ανάλυση του ΙΟΒΕ για τις Ξένες Αμεσες Επενδύσεις στην Ελλάδα, το οποίο παρουσιάστηκε στο πλαίσιο εκδήλωσης που διοργάνωσε το Ίδρυμα με αφορμή τη δημοσιοποίηση της Ετήσιας Εκθεσης του ΟΗΕ «World Investment Report 2006».

Σύμφωνα με μελέτες και αναλύσεις του ΙΟΒΕ, τις οποίες παρουσίασε ο καθηγητής Θεοδόσιος Παλάσκας, διευθυντής έρευνας του Ινστιτούτου, οι προοπτικές προσέλκυσης ξένων επενδύσεων στην Ελλάδα θα εξακολουθήσουν να είναι δυσμενείς, στο βαθμό που τα μέτρα πολιτικής δεν συνιστούν ένα συνεκτικό πλέγμα για την αύξηση της αποτελεσματικότητας της οικονομίας και θα συνεχιστεί ο αποσπασματικός χαρακτήρας των θεσμικών μεταρρυθμίσεων.

Στο πλαίσιο αυτό, κατά το Ινστιτούτο, η υποχώρηση της Ελλάδας στη σχετική διεθνή κατάταξη αναδεικνύει τον κίνδυνο της διατήρησης ενός status quo, ειδικά όταν ο περίγυρος -οι χώρες της Κεντρικής και Ανατολικής Ευρώπης- προχωρά με ταχείς ρυθμούς σε μεταρρυθμίσεις οι οποίες αυξάνουν την ελκυστικότητά τους.

Οπως ανέφερε ο πρόεδρος του Συμβουλίου Οικονομικών Εμπειρογνωμόνων του Υπουργείου Οικονομίας, Πλούταρχος Σακελλάρης, στη δεκαετία 1996-2005 οι εισροές ΞΑΕ στη χώρα μας ανήλθαν σε 9,7 δισ. δολάρια. Η γραφειοκρατία και η χαμηλή ανταγωνιστικότητα της οικονομίας ήταν μεταξύ των παραγόντων που εμπόδισαν την εισροή επενδύσεων.

Αναλυτικά, το 2005 οι παγκόσμιες ΞΑΕ ανήλθαν σε 916 δισ. δολάρια, σημειώνοντας αύξηση κατά 29% σε σχέση με το 2004 και διαμορφώθηκαν στο υψηλότερο επίπεδο των τελευταίων πέντε ετών. Αντίθετα, στην Ελλάδα το 2005 οι εισροές ΞΑΕ σημείωσαν μεγάλη πτώση και διαμορφώθηκαν στα 607 εκατ. δολάρια από 2,1 δισ. δολάρια το 2004 (μείωση 71%).

Οι εισροές ΞΑΕ ως ποσοστό των Ακαθάριστων Επενδύσεων Παγίου Κεφαλαίου διαμορφώθηκαν στο 9,4% για τη διεθνή αγορά, στο 16,1% για την ΕΕ και στο 1,1% για την Ελλάδα. Για το 2004, τα αντίστοιχα ποσοστά είχαν διαμορφωθεί στο 7,7% για τη διεθνή αγορά, στο 8,6% για την ΕΕ και στο 4% για την Ελλάδα.

Οι εκροές ΞΑΕ από την Ελλάδα το 2005 σημείωσαν ισχυρή αύξηση σε ποσοστό 41% και ανήλθαν σε 1,4 δισ. δολ. από 1,03 δισ. δολάρια το 2004 και 412 εκατ. δολ. το 2003. Το μεγαλύτερο μέρος των εκροών ΞΑΕ της Ελλάδας κατευθύνονται κυρίως προς τις χώρες της Βαλκανικής (Ρουμανία, Βουλγαρία, Αλβανία, ΠΓΔΜ και της Σερβία), αλλά και στις αγορές της Β.Αφρικής και των ΗΠΑ.

Σύμφωνα με την ανάλυση του ΙΟΒΕ, η Ελλάδα έχοντας την πιο ανεπτυγμένη οικονομία στη ΝΑ Ευρώπη και όντας η μόνη χώρα της περιοχής που είναι μέλος της ΕΕ, στην οποία όλες οι γειτονικές χώρες θέλουν να ενταχθούν, απέκτησε προβάδισμα έναντι αφενός όλων των άλλων χωρών των Βαλκανίων και αφετέρου των εταίρων στην ΕΕ για να διαδραματίσει έναν ιδιαίτερα σημαντικό ρόλο στην ανάπτυξη της ευρύτερης περιοχής.

Τα πρώτα αποτελέσματα της σχετικής ανάλυσης του ΙΟΒΕ δείχνουν ότι οι επενδύσεις των μεγάλων ελληνικών επιχειρήσεων στο εξωτερικό επιδρούν θετικά και στην ελληνική οικονομία. Οι επενδύσεις των ελληνικών μεγάλων επιχειρήσεων στο εξωτερικό συνοδεύονται και από εντυπωσιακή ενίσχυση των εξαγωγών τους.

Έτσι, ενώ στην περίοδο 2001 - 2004 ο μέσος ετήσιος ρυθμός μεταβολής των συνολικών ελληνικών εξαγωγών διαμορφώθηκε στο 17,9%, στο ίδιο διάστημα η μέση αύξηση των εξαγωγών των εγχωρίων πολυεθνικών εταιριών, που έχουν επενδύσεις στο εξωτερικό, ανήλθε στο 169,4%.

Θετικές είναι οι επιπτώσεις και στην απασχόληση. Από την έρευνα του ΙΟΒΕ προκύπτει ότι στην περίοδο 2001 - 2005 σημειώνεται θεαματική αύξηση του αριθμού των εργαζομένων που απασχολούνται τόσο σε θυγατρικές εταιρίες όσο και σε μητρικές ελληνικές εταιρίες.

Από το δείγμα που εξέτασε το ΙΟΒΕ, προκύπτει ότι η απασχόληση διπλασιάστηκε και από 16.000 εργαζόμενους που απασχολούνταν το 2001 σε θυγατρικές ελληνικών πολυεθνικών, σήμερα ο αριθμός προσεγγίζει τους 35.000.

Οι ελληνικές επενδύσεις στο εξωτερικό παραμένουν σε χαμηλό επίπεδο σε σχέση με τις παγκόσμιες τάσεις, γεγονός που δείχνει ότι τα περιθώρια για την περαιτέρω ενίσχυση των εκροών ΞΑΕ παραμένουν μεγάλα.

Το 2005 οι εκροές ΞΑΕ ως ποσοστό των Ακαθάριστων Επενδύσεων Πάγιου Κεφαλαίου διαμορφώθηκαν στο 8,3% για τη διεθνή αγορά, στο 21,1% για την ΕΕ και στο 2,7% για την Ελλάδα. Τα αντίστοιχα ποσοστά για το 2004 ήταν 9,3% για τη διεθνής αγορά, 21,1% για την ΕΕ και 2,7% για την Ελλάδα.

Η περαιτέρω αύξηση των ελληνικών επενδύσεων στο εξωτερικό εκτιμάται ότι θα συμβάλει θετικά στην ελληνική οικονομία.



SHIPPING COMPANY OF SYMI
Α.Ν.Ε.Ξ.
ΑΝΩΝΥΜΗ ΝΑΥΤΙΛΙΑΚΗ ΕΤΑΙΡΕΙΑ ΣΥΜΗΣ



ΔΡΟΜΟΛΟΓΙΑ ΑΠΟ 16/10/06 - 22/10/06

Ε/Γ - Ο/Γ ΠΡΩΤΕΥΣ

ΔΕΥΤΕΡΑ		
ΛΙΜΑΝΙ	ΩΡΑ	
	ΑΦ	ΑΝ
ΡΟΔΟ		08.45
ΚΑΣΤ/ΖΟ	13.15	13.30
ΡΟΔΟ	18.15	Δ

ΤΡΙΤΗ		
ΛΙΜΑΝΙ	ΩΡΑ	
	ΑΦ	ΑΝ
ΡΟΔΟ	-	13.00
ΣΥΜΗ	14.40	15.00
ΤΗΛΟ	17.00	17.15
ΝΙΣΥΡΟ	18.30	18.45
ΚΩ	20.15	20.30
ΚΑΛ/ΝΟ	21.35	Δ

ΤΕΤΑΡΤΗ		
ΛΙΜΑΝΙ	ΩΡΑ	
	ΑΦ	ΑΝ
ΚΑΛ/ΝΟ		08.30
ΚΩ	09.35	10.00
ΝΙΣΥΡΟ	11.30	12.00
ΤΗΛΟ	13.15	13.45
ΣΥΜΗ	15.45	16.15
ΡΟΔΟ	17.55	Δ

ΠΕΜΠΤΗ		
ΛΙΜΑΝΙ	ΩΡΑ	
	ΑΦ	ΑΝ
ΡΟΔΟ		08.45
ΚΑΣΤ/ΖΟ	13.15	13.30
ΡΟΔΟ	18.15	Δ

ΠΑΡΑΣΚΕΥΗ		
ΛΙΜΑΝΙ	ΩΡΑ	
	ΑΦ	ΑΝ
ΡΟΔΟ		13.00
ΣΥΜΗ	14.40	15.00
ΤΗΛΟ	17.00	17.15
ΝΙΣΥΡΟ	18.30	18.45
ΚΩ	20.15	Δ

ΣΑΒΒΑΤΟ		
ΛΙΜΑΝΙ	ΩΡΑ	
	ΑΦ	ΑΝ
ΚΩ		06.00
ΝΙΣΥΡΟ	07.30	07.45
ΤΗΛΟ	09.00	09.15
ΣΥΜΗ	11.15	11.35
ΡΟΔΟ	13.15	15.00
ΚΑΣΤ/ΖΟ	19.30	20.00
ΡΟΔΟ	00.30	Δ

ΚΥΡΙΑΚΗ		
ΛΙΜΑΝΙ	ΩΡΑ	
	ΑΦ	ΑΝ
ΡΟΔΟ		08.30
ΤΗΛΟ	11.30	11.45
ΝΙΣΥΡΟ	13.00	18.00
ΤΗΛΟ	19.15	19.30
ΡΟΔΟ	22.30	Δ

Ε/Γ - Ο/Γ ΣΥΜΗ

ΔΕΥΤΕΡΑ		
ΛΙΜΑΝΙ	ΩΡΑ	
	ΑΦ	ΑΝ
ΡΟΔΟ		09.00
ΠΑΝ/ΤΗ	10.50	12.00
ΣΥΜΗ	13.00	16.15
ΡΟΔΟ	18.05	Δ

ΤΡΙΤΗ		
ΛΙΜΑΝΙ	ΩΡΑ	
	ΑΦ	ΑΝ
ΡΟΔΟ		09.00
ΠΑΝ/ΤΗ	10.50	12.00
ΣΥΜΗ	13.00	16.15
ΡΟΔΟ	18.05	18.30
ΣΥΜΗ	20.20	Δ

ΤΕΤΑΡΤΗ		
ΛΙΜΑΝΙ	ΩΡΑ	
	ΑΦ	ΑΝ
ΣΥΜΗ		09.00
ΡΟΔΟ	10.50	18.30
ΣΥΜΗ	20.20	Δ

ΠΕΜΠΤΗ		
ΛΙΜΑΝΙ	ΩΡΑ	
	ΑΦ	ΑΝ
ΣΥΜΗ		06.00
ΡΟΔΟ	07.50	09.00
ΠΑΝ/Τ	10.50	12.00
ΣΥΜΗ	13.00	16.15
ΡΟΔΟ	18.05	18.30
ΣΥΜΗ	20.20	Δ

ΠΑΡΑΣΚΕΥΗ		
ΛΙΜΑΝΙ	ΩΡΑ	
	ΑΦ	ΑΝ
ΣΥΜΗ		06.00
ΡΟΔΟ	07.50	09.00
ΠΑΝ/Τ	10.50	12.00
ΣΥΜΗ	13.00	16.15
ΡΟΔΟ	18.05	18.30
ΣΥΜΗ	20.20	Δ

ΣΑΒΒΑΤΟ		
ΛΙΜΑΝΙ	ΩΡΑ	
	ΑΦ	ΑΝ
ΣΥΜΗ		06.00
ΡΟΔΟ	07.50	09.00
ΠΑΝ/ΤΗ	10.50	12.00
ΣΥΜΗ	13.00	16.15
ΡΟΔΟ	18.05	Δ

ΚΥΡΙΑΚΗ		
ΛΙΜΑΝΙ	ΩΡΑ	
	ΑΦ	ΑΝ
ΡΟΔΟ		09.00
ΠΑΝ/ΤΗ	10.50	12.00
ΣΥΜΗ	13.00	15.45
ΡΟΔΟ	17.35	Δ

Υ/Γ ΑΙΓΛΗ

ΔΕΥΤΕΡΑ		
ΛΙΜΑΝΙ	ΩΡΑ	
	ΑΦ	ΑΝ
ΣΥΜΗ		07.30
ΡΟΔΟ	08.30	09.00
ΣΥΜΗ	10.00	10.15
ΡΟΔΟ	11.15	18.00
ΣΥΜΗ	19.00	Δ

ΤΡΙΤΗ		
ΛΙΜΑΝΙ	ΩΡΑ	
	ΑΦ	ΑΝ
ΣΥΜΗ		07.30
ΡΟΔΟ	08.30	09.00
ΣΥΜΗ	10.00	10.15
ΡΟΔΟ	11.15	14.30
ΣΥΜΗ	15.30	16.30
ΡΟΔΟ	17.30	Δ

ΤΕΤΑΡΤΗ		
ΛΙΜΑΝΙ	ΩΡΑ	
	ΑΦ	ΑΝ
ΡΟΔΟ		09.00
ΣΥΜΗ	10.00	10.15
ΡΟΔΟ	11.15	14.30
ΣΥΜΗ	15.30	16.30
ΡΟΔΟ	17.30	Δ

ΠΕΜΠΤΗ		
ΛΙΜΑΝΙ	ΩΡΑ	
	ΑΦ	ΑΝ
ΡΟΔΟ		09.00
ΣΥΜΗ	10.00	10.15
ΡΟΔΟ	11.15	14.30
ΣΥΜΗ	15.30	16.30
ΡΟΔΟ	17.30	Δ

ΠΑΡΑΣΚΕΥΗ		
ΛΙΜΑΝΙ	ΩΡΑ	
	ΑΦ	ΑΝ
ΡΟΔΟ		14.30
ΣΥΜΗ	15.30	16.30
ΡΟΔΟ	17.30	Δ

ΣΑΒΒΑΤΟ		
ΛΙΜΑΝΙ	ΩΡΑ	
	ΑΦ	ΑΝ
ΡΟΔΟ		09.00
ΣΥΜΗ	10.00	10.15
ΡΟΔΟ	11.15	14.30
ΣΥΜΗ	15.30	16.30
ΡΟΔΟ	17.30	18.00
ΣΥΜΗ	19.00	Δ

ΚΥΡΙΑΚΗ		
ΛΙΜΑΝΙ	ΩΡΑ	
	ΑΦ	ΑΝ
ΣΥΜΗ		07.30
ΡΟΔΟ	08.30	09.00
ΣΥΜΗ	10.00	16.00
ΡΟΔΟ	17.00	18.00
ΣΥΜΗ	19.00	Δ

Τα δρομολόγια μπορούν να τροποποιηθούν λόγω εκτάκτων συγκοινωνιακών αναγκών ή καιρικών συνθηκών Παρακαλούμε πριν ταξιδέψετε επικοινωνήστε με την Εταιρεία
Γραφείο Σύμης: Τηλ. 2246071444 Φαξ 2246071373, Γραφείο Ρόδου: Τηλ. 2241037769 Φαξ 2241034493 ΚΡΑΤΗΣΕΙΣ ΚΑΙ ΜΕΣΩ ΙΝΤΕΡΝΕΤ: www.anes.gr

ΟΛΟΚΛΗΡΩΜΕΝΕΣ ΔΡΑΣΕΙΣ ΑΣΤΙΚΗΣ ανάπτυξης για την ενίσχυση των ΜΜΕ

Αρχίζει την 1η Νοεμβρίου η υποβολή επενδυτικών σχεδίων • Στα 99 εκατ. ευρώ ο προϋπολογισμός

• Αρχίζει από την 1η Νοεμβρίου η υποβολή επενδυτικών σχεδίων μικρομεσαίων επιχειρήσεων για την υπαγωγή τους στο πρόγραμμα «Ολοκληρωμένες Δράσεις Αστικής Ανάπτυξης». Το πρόγραμμα αφορά στις ΜΜΕ που δραστηριοποιούνται στους τομείς της μεταποίησης, του τουρισμού και των λοιπών κλάδων του τριτογενούς τομέα και η ημερομηνία θα είναι ανοικτή έως και τις 10 Ιανουαρίου του 2007. Ο συνολικός προϋπολογισμός των δράσεων ανέρχεται στα περίπου 99 εκατ. ευρώ, εκ των οποίων τα 59 εκατ. αφορούν στη δημόσια δαπάνη.

Το ποσοστό της επιδότησης ανέρχεται έως και το 60% του επιλέξιμου επενδυτικού σχεδίου. Το δε επενδυτικό σχέδιο μπορεί να κυμαίνεται από 10.000 έως και 165.000 ευρώ, ενώ για την κάλυψη του 40% της ίδιας συμμετοχής ο δικαιούχος μπορεί να χρησιμοποιήσει ίδια κεφάλαια σε ποσοστό 20% και το υπόλοιπο 20% με μεσομακροπρόθεσμο τραπεζικό δανεισμό.

Δικαίωμα συμμετοχής έχουν όσοι επιχειρηματίες δραστηριοποιούνται σε σαφώς καθορισμένες αστικές περιοχές.

Υπογραμμίζεται ότι οι συγκεκριμένες δράσεις αφορούν και στις 13 περιφέρειες της χώρας, ενώ η υλοποίησή τους θα γίνει μέσω των συνεργαζόμενων τραπεζών (σχεδόν το σύνολο των εμπορικών και συνεταιριστικών τραπεζών). Ειδικότερα, οι ενδιαφερόμενοι μικρομεσαίοι ή υποψήφιοι νέοι επιχειρηματίες μπορούν να επισκέπτονται ένα υποκατάστημα τραπέζης για την παροχή εξειδικευμένων πληροφοριών.

Οι αποδέκτες των δράσεων μπορούν να είναι: • Υφιστάμενες ή νέες υπό ίδρυση ΜΜΕ μεταποίησης • Υφιστάμενες τουριστικές ΜΜΕ • Υφιστάμενες ή υπό ίδρυση νέες ΜΜΕ λοιπών κλάδων του τριτογενούς τομέα.

ΓΕΝΙΚΟΙ ΟΡΟΙ ΚΑΙ ΠΡΟΫΠΟΘΕΣΕΙΣ

Οι γενικές προϋποθέσεις συμμετοχής των ΜΜΕ – δυνητικών δικαιούχων των ενισχύσεων είναι:

• Να απασχολούν 0-50 εργαζόμενους (μόνιμης και πλήρους απασχόλησης ή το ισοδύναμό τους σε περίπτωση μερικής απασχόλησης με σχέση εξαρτημένης εργασίας κατά την τελευταία πλήρη κλεισμένη διαχειριστική χρήση).

• Ο μέσος ετήσιος κύκλος εργασιών τους να κυμαίνεται από 10.000 ευρώ έως 10.000.000 ευρώ σε ετήσια βάση.

• Η ίδια συμμετοχή να ανέρχεται σε ποσοστό τουλάχιστον 20% επί του συνόλου του επιχορηγούμενου προϋπολογισμού της υποβαλλόμενης πρότασης.

Δυνητικοί δικαιούχοι των ενισχύσεων στο πλαίσιο της παρούσας προκήρυξης είναι οι υφιστάμενες (δηλαδή οι επιχειρήσεις που έχουν συσταθεί πριν από την υποβολή της επενδυτικής πρότασης) ή υπό σύσταση μικρομεσαίες επιχειρήσεις που υποβάλλουν επενδυτική πρόταση που θα υλοποιηθεί εντός των ορίων των αστικών τοπικών ζωνών του Παραρτήματος Α' της προκήρυξης στις θεματικές Ενότητες α) «Μεταποίηση», β) «Τουρισμός» και γ) «Λοιποί Κλάδοι του Τριτογενούς Τομέα».

ΕΙΔΟΣ ΕΝΙΣΧΥΣΗΣ

Ορια επιχορηγούμενου προϋπολογισμού: α) Ο επιχορηγούμενος προϋπολογισμός κάθε πρότασης δυνητικού δικαιούχου ενίσχυσης κυμαίνεται από δέκα χιλιάδες έως εκατόν εξήντα πέντε χιλιάδες ευρώ (10.000 έως 165.000 ευρώ). β) Κάθε δυνητικός δικαιούχος ενίσχυσης στις θεματικές Ενότητες «Μεταποίηση», «Τουρισμός» και «Λοιποί Κλάδοι του Τριτογενούς Τομέα» μπορεί να πραγματοποιήσει επενδυτική πρόταση με προϋπολογισμό μεγαλύτερο απ' αυτόν που καθορίζεται με το ως άνω όριο. Στην περίπτωση αυτή οι υπερβάλλουσες δαπάνες της επενδυτικής πρότασης δεν επιχορηγούνται.

Ποσοστό δημόσιας επιχορήγησης: 60%.

Για την κάλυψη της ίδιας συμμετοχής (40%) ο δυνητικός δικαιούχος της ενίσχυσης μπορεί να χρησιμοποιήσει ίδια κεφάλαια και μεσομακροπρόθεσμο τραπεζικό δάνειο. Το ελάχιστο ποσοστό ίδιων κεφαλαίων είναι 20%. Το μεσομακροπρόθεσμο τραπεζικό δάνειο δεν είναι υποχρεωτικό και το μέγιστο ποσοστό του είναι 20%.

ΟΙ ΕΞΑΙΡΟΥΜΕΝΕΣ ΔΑΠΑΝΕΣ

Στις επιλέξιμες δαπάνες δεν περιλαμβάνεται:

• Ο Φόρος Προστιθέμενης Αξίας (ΦΠΑ), οποιασδήποτε κατηγορίας δαπανών, που επιβαρύνει εξολοκλήρου την επιχείρηση.

• Η ανέγερση, η επέκταση και ο εκσυγχρονισμός κτιρίων επί οικοπέδου / ακινήτου που δεν ανήκει κατά πλήρη κυριότητα στο δυνητικό δικαιούχο της ενίσχυσης, ΕΚΤΟΣ αν υπάρχει παραχώρηση χρήσης ή μίσθωση ή νόμιμη σύσταση επικαρπίας επί του ακινήτου για χρονικό διάστημα τουλάχιστον δέκα ετών, έχει μεταγραφεί για την περίπτωση παραχώρησης και ο παραχωρησιούχος / εκμισθωτής έχει ρητώς παραιτηθεί από το δικαίωμα ιδιόχρησης. Η περίοδος της δεκαετίας υπολογίζεται από την ημερομηνία υποβολής της επενδυτικής πρότασης.

• Οι δαπάνες που πραγματοποιήθηκαν μετά την υποβολή της επενδυτικής πρότασης και πριν από την υπογραφή της σχετικής σύμβασης μεταξύ του τελικού δικαιούχου και του δικαιούχου της ενίσχυσης, αυτό το διάστημα κρίνονται επιλέξιμες μόνον εφόσον υπογραφεί η σχετική σύμβαση. Δαπάνες που πραγματοποιήθηκαν πριν από την ημερομηνία υποβολής της επενδυτικής πρότασης του δικαιούχου της ενίσχυσης στον τελικό δικαιούχο δεν συνυπολογίζονται στο ενισχυόμενο κόστος της επένδυσης, ούτε στην ίδια συμμετοχή του δικαιούχου της ενίσχυσης, ανεξαρτήτως εάν έχουν εξοφληθεί ή όχι κατά την ημερομηνία υποβολής της επενδυτικής πρότασης.

Συνεργαζόμενες τράπεζες - Πληροφορίες

Οι ενδιαφερόμενοι μπορούν να ενημερωθούν και να υποβάλουν την αίτησή τους στα κατά τόπους υποκαταστήματα των παρακάτω τραπεζών: Αγροτική Τράπεζα, Alpha Bank, Aspis Bank. Τράπεζα Αττικής, Εθνική Τράπεζα Ελλάδος, Εγνατία Τράπεζα, EFG Eurobank Ergasias, Ελληνική Τράπεζα, Εμπορική Τράπεζα, FBB-First Business Bank, Λαϊκή Τράπεζα, Nova Bank, Παγκρήτια Συνεταιριστική Τράπεζα, Πανελλήνια Τράπεζα, Probank, Τράπεζα Πειραιώς, Τράπεζα Κύπρου, Omega Bank, Συνεταιριστική Τράπεζα Λαμίας, Συνεταιριστική Τράπεζα Ν. Κοζάνης, Συνεταιριστική Τράπεζα Ν. Τρικάλων, Συνεταιριστική Τράπεζα Ν. Εβρου, Συνεταιριστική Τράπεζα Ν. Ιωαννίνων, Συνεταιριστική Τράπεζα Χανίων, Συνεταιριστική Τράπεζα Λέσβου – Λήμνου, Συνεταιριστική Τράπεζα Δωδεκανήσου

• Προκήρυξη και πληροφοριακό υλικό: http://astika.ependyseis.gr/

RODOGAZ

Νέα νομοθεσία στα Εστιατόρια

με τη νέα νομοθεσία η διαδικασία εγκατάστασης υγραερίου και στα εστιατόρια εντός πόλεως έγινε απλή!

30% οικονομία

αποκλειστικά για τα εστιατόρια με υγραέριο

Rodogaz η έξυπνη κίνηση για το δικό σου εστιατόριο!

2° χλμ. Λεωφόρου Ρόδου - Καλλιθέας - Τηλ.: 22410 62649

add



ALFA ROMEO BRERA

ΣΠΟΡΤΙΒ ΑΙΣΘΗΣΗ ΚΑΙ ΚΟΜΨΟΤΗΤΑ

Η Alfa Romeo έχει πολλές φορές αποδείξει ότι ξέρει να δημιουργεί τον αυθεντικό εκπρόσωπο κάθε κατηγορίας. Είτε μιλάμε για σπορτίβ οικογενειακό αυτοκίνητο (βλέπε 159), είτε για κλασικό κουπέ (βλέπε GT), είτε για δυναμικό κάμπριο (βλέπε Spider) η ιταλική φίρμα δημιουργεί τα στάνταρτ πάνω στα οποία ο ανταγωνισμός «δουλεύει» τις δικές του προτάσεις.

Με τη νέα Alfa Romeo Brera οι υπεύθυνοι της εταιρείας, με την υψηλή αλλά ουσιαστική φροντίδα του οίκου Giorgetto Giugiaro, δημιούργησαν το μοντέλο που δίνει τον ορισμό του «state of the art» για όλα τα coupe.

Η νέα Alfa Romeo Brera διαθέτει ένα μοναδικό και αποκλειστικό στιλ με χαρακτηριστικά που είναι συνώνυμα της φίρμας: σπορτίβ αίσθηση και κομψότητα. Το πιο δύσκολο κομμάτι της περιγραφής ενός νέου μοντέλου είναι σίγουρα το εξωτερικό προφίλ του. Μόνο το μάτι του οδηγού είναι αυτό που θα εστιάσει στις γραμμές, στη σχεδιαστική άποψη και την αισθητική που αυτό έχει. Πόσο μάλλον για ένα μοντέλο που λανσάρει μια νέα σχεδιαστική φόρμα. Περιοριζόμαστε μόνο να επισημάνουμε ότι η αρμονία των γραμμών και του σχήματος συναντώνται και υλοποιούνται με εξαιρετική τεχνολογική εφαρμογή και αφήνουμε στον αναγνώστη μέσα από τις φωτογραφίες να προσδιορίσει τι είναι αυτό που τον εντυπωσιάζει στο νέο μοντέλο.



Η Brera είναι ένα κουπέ 2+2 θέσεων με γενναιόδωρες διαστάσεις - πλάτος 1.830 χιλ., μήκος 4,413 χιλ. και ύψος 1,372 χιλ. Το εσωτερικό προσφέρει έναν συνδυασμό στοιχείων κορυφαίας τεχνολογίας και αισθητικής. Για παράδειγμα, έχει δοθεί μεγάλο βάρος στο φυσικό φως που εισέρχεται στην καμπίνα και από τη μεγάλη γυάλινη οροφή, ενώ έχει προσεχτεί η ευρυχωρία (κυρίως στο πλάτος, ενώ οι δύο επιβάτες πίσω θα πρέπει να κάνουν σημαντικές υποχωρήσεις όσον αφορά την έκταση των ποδιών) και η αίσθηση άνεσης για τους επιβάτες. Χρησιμοποιούνται ακριβά υλικά με ιδιαίτερη αισθητική και φιλική διάθεση, ενώ στο στοιχείο της ποιότητας, που ίσως να προβληματίζει κάποιους, φαίνεται ότι η Alfa Romeo έχει κερδίσει το στοίχημα.

Η Brera προσφέρει επίσης πολλές επιλογές για τις επιθυμητές επιδόσεις, αφού προσφέρεται με κορυφαίους σε απόδοση και τεχνολογία κινητήρες και φυσικά, τα οδικά χαρακτηριστικά μιας Alfa Romeo. Τρεις κινητήρες και δύο κιβώτια είναι η πρόταση της Alfa Romeo για την κίνηση της Brera. Πρόκειται για τον turbo - diesel 2.4 JTD των 240 ίππων και τους βενζινοκινητήρες 2.2 JTS με 185 ίππους και τον 3.2 των 260 ίππων, οι οποίοι συνδυάζονται με ένα αυτόματο κιβώτιο ή ένα 6τάχυτο χειροκίνητο. Η εξαιρετική οδηγική απόλαυση εξασφαλίζεται από το εξελιγμένο σύστημα αναρτήσεων. Οσον αφορά δε στην ασφάλεια, η Brera εξοπλίζεται με τα πιο σύγχρονα συστήματα ενεργητικής ασφάλειας.



Ειδικότερα η έκδοση με τον κινητήρα 2.2 JTS, που ήταν και το αυτοκίνητο της δοκιμής μας, διακρίνεται για τη γραμμική απόδοση του κινητήρα, την υποδειγματική συμπεριφορά στο δρόμο, τα τέλεια φρένα (την απόδοσή τους την αξιολογήσαμε σε μια δύσκολη οδηγική συγκυρία), την άψογη λειτουργία των αναρτήσεων αλλά και το σαφέστατο τιμόνι που κατευθύνει το αυτοκίνητο εκεί ακριβώς που ο οδηγός θέλει να τοποθετήσει το αυτοκίνητο.

Η εργονομία στο εσωτερικό βοηθάει τον οδηγό να προσαρμόσει το σώμα του στο στιλ οδήγησης που επιθυμεί. Οι ενδείξεις των οργάνων είναι σαφείς και έρχονται γρήγορα στο μάτι του οδηγού χωρίς να του αποσπούν την προσοχή από το δρόμο.

Με τιμή που ξεκινά από τα 41.100 ευρώ, για την έκδοση 2.2 JTS Progression και με επίπεδο εξοπλισμού πλουσιότατο η Alfa Romeo Brera αποτελεί για άλλη μία φορά το σημείο αναφοράς για την κατηγορία των 2+2 κουπέ μοντέλων.



ACE
The helpful place.

Η ACE κατέχει παγκοσμίως ηγετική θέση στον χώρο πολυκαταστημάτων και των D.I.Y. Εχει 5.500 καταστήματα σε 72 χώρες του κόσμου και με ετήσιες πωλήσεις που φθάνουν τα 15 δισ ευρώ. Εργασία στην ACE σημαίνει ταυτόχρονα και συμμετοχή στην επιτυχία της σε μια θέση που σας ταιριάζει.

Για το κατάστημα της Ρόδου
ΖΗΤΑΜΕ ΠΡΟΣΩΠΙΚΟ

Ταμίες – Πωλητές (Κωδ. ΤΠΑ) Προϋπηρεσία, Γνώσεις Ταμείου Η/Υ, Ευγενικές με άψογη συμπεριφορά και εξυπηρέτηση προς τους πελάτες.

Εργάτες - Αποθήκη (Κωδ. ΕΑΑ)

Στείλτε Βιογραφικό έως **31/Οκτωβρίου/06** στο FAX 2241-0-30270 ή στην διεύθυνση Τ.Θ. 178, Ρόδος ή στο email: greece@mail.acehardware.com

MAXI Dia %

Η MAXI DIA % του Ομίλου CARREFOUR Νο 1 στην Ευρώπη και Νο 2 παγκοσμίως με 4.400 DIA καταστήματα σε όλο τον κόσμο και 360 καταστήματα στην Ελλάδα ζητά για το νέο υπερκατάστημα της Ρόδου.

Τμήμα Κρεοπωλείου (Κωδ. ΤΚΔ) Υπάλληλος με άδεια

Τμήμα Αλλαντικών (Κωδ. ΤΑΔ)

Ταμίες – Πωλητές (Κωδ. ΤΠΔ) Προϋπηρεσία, Γνώσεις Ταμείου Η/Υ, Ευγενικές, με άψογη συμπεριφορά και εξυπηρέτηση προς τους πελάτες.

Εργάτες - Αποθήκη (Κωδ. ΕΑΔ)

Τμήμα Καθαρισμού (Κωδ. ΤΚΔ)

Στείλτε Βιογραφικό έως **31/Οκτωβρίου/06** στο FAX 2241-0-30270 ή στην διεύθυνση Τ.Θ. 178, Ρόδος

νέα εμφάνιση!
νέες διεθνείς διακρίσεις!



Ο πετυχημένος συνδυασμός
της ερυθρής Μανδηλαριάς
με το μοναδικό Μοσχάτο Τρίπτη,
προκαλεί με το εντυπωσιακά χρωματινό
χρώμα του, τα γαμψωτικά
αρώματα κόκκινων φρούτων
και τριαντάφυλλου.
Συνοδεύει ιδανικά λευκά κρέατα,
θαλασσινά, ζυμαρικά,
πιάτα κινέζικης κουζίνας,
sushi, σαλάτες και ορεκτικά.

ΕΝΑ ΑΠΟ ΤΑ 12 ΒΡΑΒΕΥΜΕΝΑ
ΡΟΖΕ ΤΟΠΙΚΑ ΚΡΑΣΙΑ ΤΟΥ
ΔΙΕΘΝΗ ΔΙΑΓΩΝΙΣΜΟΥ ΤΗΣ
VINITALY *που πραγματοποιήθηκε*
στην Βερόνα της Ιταλίας
τον Απρίλιο του 2003.

C·A·I·R
RODOS
δημιουργίες ποιότητας



»» ΓΥΝΑΙΚΟΛΟΓΙΚΑ/

*Γράφει ο **ΑΡΙΣΤΕΙΔΗΣ ΑΝΤΣΑΚΛΗΣ**, Καθηγητής Μαιευτικής - Γυναικολογίας, διευθυντής Α' Μαιευτικής - Γυναικολογικής Κλινικής του Πανεπιστημίου Αθηνών, Νοσοκομείο «Αλεξάνδρα»*

Ακράτεια, κολπική χαλάρωση, πρόπτωση των γεννητικών οργάνων και υπερδραστήρια κύστη είναι παθήσεις του ουρογεννητικού συστήματος που προκαλούν στη γυναίκα έντονο άγχος, ντροπή ύστερα από επεισόδιο ακράτειας ούρων, σεξουαλική δυσλειτουργία, ενώ πολύ συχνά οδηγούν σε ψυχολογικά προβλήματα και κοινωνική απομόνωση. Το πλέον δυσάρεστο είναι ότι οι παθήσεις αυτές κάνουν την εμφάνισή τους σε όλο και νεαρότερες ηλικίες, σκιάζοντας την οικογενειακή και επαγγελματική κορύφωση.

«ΔΥΣΛΕΙΤΟΥΡΓΙΕΣ» ΣΤΙΣ ΓΥΝΑΙΚΕΣ ΜΕΤΑ ΤΑ 40

Τρεις στις 10 Ελληνίδες, ανεξάρτητα από ηλικία, αντιμετωπίζουν κάποιας μορφής ακράτεια

Περίπου μία στις τρεις γυναίκες βιώνει έντονα την υποβάθμιση της καθημερινότητάς της, εξαιτίας των παθήσεων που αναφέρονται στην εισαγωγή του άρθρου αυτού. Ενώ υπάρχει σημαντική πρόοδος και σειρά από θεραπευτικές προσεγγίσεις για την αντιμετώπιση όλων των περιπτώσεων, οι γυναίκες στην πλειονότητά τους διστάζουν να απευθυνθούν στους ειδικούς, θεωρώντας ότι πρόκειται για θέμα «ταμπού» και ότι δεν υπάρχει λύση.

• Ακράτεια

Σύμφωνα με μελέτες που έγιναν στην Ελλάδα, για καθεμιά από τις παραπάνω παθήσεις 3 στις 10 γυναίκες αντιμετωπίζουν κάποιας μορφής ακράτεια. Δεν πρόκειται απαραίτητα για ένα «φυσιολογικό» φαινόμενο της διαδικασίας γήρανσης, καθώς η ακράτεια μπορεί να προσβάλλει γυναίκες όλων των ηλικιών για μια σειρά από λόγους. Αξίζει να σημειωθεί ότι μια μεγάλη μελέτη από τις ΗΠΑ, που παρουσιάστηκε στο 31ο Παγκόσμιο Συνέδριο Ουρογυναικολογίας, δείχνει ότι πάνω από τις μισές γυναίκες που χειρουργούνται στις ΗΠΑ για να δώσουν λύση στο πρόβλημα της ακράτειας, βρίσκονται στην ηλικία πέριξ της κλιμακτηρίου και ένα σημαντικό ποσοστό σε παραγωγική ηλικία (προ της κλιμακτηρίου).

Οι δύο βασικές μορφές της ακράτειας είναι η ακράτεια ούρων από προσπάθεια και η ακράτεια ούρων επιτακτικού τύπου. Η πρώτη είναι η ακούσια απώλεια ούρων όταν η γυναίκα περπατάει, ασκείται ή σηκώνει κάτι βαρύ, όταν σηκώνεται όρθια από καθιστή ή οριζόντια θέση, όταν βήχει, φταρνίζεται ή γελάει. Η ακράτεια επιτακτικού τύπου είναι η αιφνίδια και έντονη ανάγκη για ούρηση, η οποία ακολουθείται από απώλεια ούρων. Σ' αυτή την περίπτωση η γυναίκα αισθάνεται ότι δεν θα προλάβει να φτάσει στην τουαλέτα ή μπορεί να ξυπνά πολλές φορές κατά τη διάρκεια της νύχτας με έντονη ανάγκη για ούρηση.

Η ουροδόχος κύστη είναι σαν ένας ασκός γεμάτος νερό και η ουρήθρα σαν το στόμιό του. Αν το στόμιο δεν είναι καλά κλειστό, η παραμικρή πίεση στον «ασκό» θα σπρώξει το νερό προς τα έξω. Οι λόγοι για τους οποίους η ουρήθρα δεν μπορεί να μείνει κλειστή, κατά τη διάρκεια δραστηριοτήτων που απαιτούν προσπάθεια, είναι η αποδυνάμωση των συνδετικών ιστών και των μυών της πυέλου. Η αποδυνάμωση αυτή οφείλεται στην κύηση ή τον τοκετό, σε χρόνια άρση βάρους ή καταπόνηση, στην εμμηνόπαυση και στην ανεπάρκεια οιστρογόνων ή στην παχυσαρκία και, φυσικά, στην προδιάθεση της κάθε γυναίκας.

Η ακράτεια ούρων μπορεί να αντιμετωπιστεί με διάφορες μεθόδους. Υπάρχει η συντηρητική θεραπεία με ασκήσεις για την ενδυνάμωση των μυών του πυελικού εδάφους, αλλά και μια σύγχρονη χειρουργική μέθοδος. Η μέθοδος συνίσταται στην τοποθέτηση, διά μέσου του κόλπου, ενός πλέγματος σε σχήμα ταινίας, χωρίς την ανάγκη τομής και χωρίς την ανάγκη γενικής νάρκωσης, με τοπική αναισθησία. Η ασθενής μπορεί να φύγει την ίδια ή την επόμενη μέρα και επιστρέφει στις καθημερινές της δραστηριότητες σε διάστημα ορισμένων ημερών.

• Πρόπτωση

Πάνω από τις μισές γυναίκες που έχουν γεννήσει ή γυναίκες που παρουσιάζουν χρόνια αύξηση της ενδοκοιλιακής πίεσης από δυσκοιλιότητα, χρόνιο βήχα ή έχουν μια βαριά χειρωνακτική εργασία, θα παρουσιάσουν κάποιου βαθμού κολπική χαλάρωση και πρόπτωση της μήτρας. Το ανατομικό πρόβλημα, που ουσιαστικά είναι μια γυναικολογική κήλη, συνδυάζεται, αλλά και μπορεί να οδηγήσει σε προβλήματα ούρησης, απώλεια ούρων, προβλήματα δυσκοιλιότητας αλλά και σε σεξουαλικά προβλήματα.

Η κυστεοκήλη προκαλείται όταν αδυνατίσει το τοίχωμα μεταξύ της ουροδόχου κύστης και του τοιχώματος του κόλπου και η κύστη



«κατεβεί» από τη φυσιολογική της θέση στον κόλπο. Η κολπική χαλάρωση (κυστεοκήλη, ορθοκήλη) δημιουργεί αίσθηση βάρους στον κόλπο και συνοδεύεται συχνά από απώλεια ούρων και συχνουρία. Όταν η κυστεοκήλη είναι μεγάλη, ενδέχεται να κάμψει την ουρήθρα, προκαλώντας έτσι δυσκολία στην ούρηση. Μπορεί, επίσης, να εμποδίσει το πλήρες άδειασμα της κύστης από τα ούρα, προδιαθέτοντας έτσι σε ουρολοιμώξεις.

Το ελπιδοφόρο μήνυμα που δίνουν οι ερευνητές απ' όλο τον κόσμο είναι ότι το πρόβλημα της κολπικής χαλάρωσης (κυστεοκήλη, ορθοκήλη) και της πρόπτωσης της μήτρας αντιμετωπίζεται εξαιρετικά αποτελεσματικά με τις σύγχρονες μεθόδους. Συμπτώματα από την κύστη, δυσκοιλιότητα και σεξουαλικά προβλήματα που σχετίζονται με το ανατομικό αυτό πρόβλημα βρίσκουν τη λύση τους με ελάχιστα επεμβατικές μεθόδους που δεν επιβαρύνουν τις ασθενείς και με εξαιρετικά ποσοστά επιτυχίας.

Νέες χειρουργικές τεχνικές αποκατάστασης των προβλημάτων αυτών με τη χρήση ειδικών συνθετικών και βιολογικών υλικών (πλέγματα) σε επιλεγμένα περιστατικά δίνει εξαιρετικά ενθαρρυντικά αποτελέσματα, και μάλιστα αποφεύγεται, εάν είναι επιθυμητό, και η αφαίρεση της μήτρας, χωρίς να μειώνεται η αποτελεσματικότητά τους. Ερευνητές από μεγάλα κέντρα του εξωτερικού δείχνουν ότι ίσως οι τεχνικές αυτές αποτελούν την απάντηση στη μακροχρόνια προσπάθεια επίλυσης των προβλημάτων της πρόπτωσης της μήτρας.

• Υπερδραστήρια κύστη

Μία ακόμη πάθηση του ουρογεννητικού είναι η υπερδραστήρια κύστη, η οποία έχει ως βασικό χαρακτηριστικό την έντονη ανάγκη για ούρηση, με ή χωρίς ακράτεια ούρων, σε συνδυασμό με συχνουρία και νυκτουρία. Συχνότερη αιτία για την εμφάνιση των συμπτωμάτων αυτών είναι η υπερδραστήρια του εξωστήρα μυός της κύστης, η οποία μπορεί να είναι ιδιοπαθής ή να προκαλείται από κάποια νευρολογική πάθηση.

Η υπερδραστήρια κύστη αποτελεί μία από τις κυριότερες αιτίες της ακράτειας ούρων στις γυναίκες. Επιδημιολογικές μελέτες έχουν δείξει ότι περίπου το 17% των γυναικών ηλικίας άνω των 40 ετών εμφανίζουν υπερδραστήρια κύστη και το 9% έχουν ακράτεια ούρων. Η συχνότητα της πάθησης αυξάνει με την ηλικία και εκτιμάται ότι το 30% των γυναικών ηλικίας άνω των 60 ετών έχουν ακράτεια λόγω του προβλήματος αυτού. Το ποσοστό αυτό μπορεί να φτάσει και στο 50% των γυναικών μεγαλύτερης ηλικίας, ενώ οι επιστήμονες έχουν διαπιστώσει ότι η ακράτεια ούρων της υπερδραστήριας κύστης είναι πολύ πιο συχνή σε παχύσαρκες γυναίκες (δείκτης μάζας σώματος πάνω από 30).

Παρ' ότι τα συμπτώματα του συνδρόμου αυτού είναι ιδιαίτερα έντονα, η θεραπεία είναι μη χειρουργική, με προγράμματα τροποποίησης της συμπεριφοράς, ειδική φυσικοθεραπεία και φαρμακευτική αγωγή.

Για ασθενείς που δεν ανταποκρίνονται στην κλασική φαρμακευτική αγωγή, έχει δοκιμαστεί και η έγχυση Botox (botulinum toxin A) με ικανοποιητικά αποτελέσματα. Η έγχυση της τοξίνης στον εξωστήρα προκαλεί χαλάρωση του μυός και βελτίωση των επιτακτικών συμπτωμάτων, τα οποία σχετίζονται με την υπερδραστήρια κύστη.



Μικρές αγγελίες

ΕΝΟΙΚΙΑΣΕΙΣ

ΕΝΟΙΚΙΑΖΕΤΑΙ εξοχική κατοικία αποτελούμενη από τρία υπνοδωμάτια, σαλόνι, κουζίνα κ.λπ. βοηθητικούς χώρους αρίστης κατασκευής με ηλιακό θερμοσίφωνο και καλοριφέρ και πάρκινγκ επί της λεωφόρου Ρόδου - Λίνδου αρ. 92 κοντά στο γκολφ Αφάντου, 400 μ. από τη θάλασσα. Πληροφ. Τηλ. 22410-33774, 22410-34123 κιν. 6948528799

ΕΝΟΙΚΙΑΖΕΤΑΙ οικία τριών δωματίων, 70 τ.μ. περίπου, στην περιοχή Αραπάκι, οδός Παρθενόπης αρ. 6, σε πολύ καλή τιμή. Πληροφορίες στα τηλέφωνα 2241025314, κινητά 6944790272.

ΕΝΟΙΚΙΑΖΕΤΑΙ κατάστημα 32 τ.μ. ακριβώς στην πλατεία Αγ. Ιωάννη (πρώην λογιστικό γραφείο) αριθμός 171. Πληροφορίες στο τηλέφωνο 22410-27863.

ΕΝΟΙΚΙΑΖΕΤΑΙ υπόγειο κατάστημα 150 τ.μ. (πρώην ξυλουργείο) απέναντι από του Σωτηράκη τις αντιπροσωπείες Κολοκοτρώνη 36 για οποιαδήποτε επαγγελματική χρήση. Πληροφορίες στο τηλέφωνο 22410-27863.

ΕΝΟΙΚΙΑΖΕΤΑΙ στο κέντρο της πόλεως Ρόδου και επί της οδού Ξάνθου ισόγεια οικοδομή με μεγάλη αυλή και πάρκινγκ 200 τ.μ. περίπου, κατάλληλη για διαμονή οικογένειας και για επαγγελματική χρήση (φροντιστήρια και λοιπά) πληροφορίες τηλ. 22410 67376, 6946680174.

ΕΝΟΙΚΙΑΖΕΤΑΙ: καινούργιο διαμέρισμα δυάρι, Απολλωνίου Ροδίου 30, στους Τρεις τηλ. 62675 απόγευμα και 62706 πρωί

ΕΝΟΙΚΙΑΖΕΤΑΙ: διαμέρισμα 50 τ.μ., με ηλιακό και πολυκουζινάκι, δύο δωματίων στην Ιξιά, οδός Χατζηαντωνίου 11 - πληρ. Τηλ. 2241027834 - κινητό - 6937065275

ΕΝΟΙΚΙΑΖΕΤΑΙ: Γραφείο 70 τ.μ., στην οδό Αμερικής αριθμ. 111
Πληροφ. Τηλ. 2241027834 - κινητό - 6937065275

ΕΝΟΙΚΙΑΖΟΝΤΑΙ στούντιο πολυτελείας πλήρως επιπλωμένα επί της οδού Γρίβα.
Πληροφορίες: Τηλ. 6945236060

ΕΝΟΙΚΙΑΖΕΤΑΙ διαμέρισμα 70 τ.μ., 2ος όροφος, επί της οδού Πειραιώς 40, κατάλληλο για οικογένεια.
Τηλ. 6936894198, 6973821875.

ΕΝΟΙΚΙΑΖΕΤΑΙ διαμέρισμα 93 τ.μ. με δύο υπνοδωμάτια με πολύ μεγάλο σαλόνι, κουζίνα και μπάνιο με βεράντες, τηλέφωνο και θέρμανση με συσσωρευτές στη Θεμ. Σοφούλη 70 στον πρώτο όροφο. Πάνω ακριβώς από την είσοδο. Τηλέφωνο επικοινωνίας 75069 και ώρες ενημέρωσης 9-2 και 3-8 μ.μ.

ΕΝΟΙΚΙΑΖΕΤΑΙ γραφείο - διαμέρισμα 2ου ορόφου 90 τ.μ. στην οδό Ηρώων Πολυτεχνείου 4 στο Καζίνο με θέση στάθμευσης. Ενοίκιο 850 Ευρώ τηλ. 6944/386069

ΕΝΟΙΚΙΑΖΕΤΑΙ επιπλωμένη δίχωρη γκαρσονιέρα με κλιματισμό όπισθεν ξενοδ. BELVEDERE περιοχή Ψαροπούλα. Πληροφορίες Τηλ. 22410 22050 - 33441

ΕΝΟΙΚΙΑΖΕΤΑΙ διαμέρισμα δυάρι 55τ.μ. πλήρως ανακαινισμένο στο κέντρο της Αθήνας με θέα την Ακρόπολη. 6ος όροφος. Πληροφορίες τηλ: 6944 840900 από 09.00 έως 15.00 και από 19.00 έως 22.00.

ΕΝΟΙΚΙΑΖΕΤΑΙ επιπλωμένο διαμέρισμα 60 τ.μ. στο 1ο όροφο στην οδό Δημοκρατίας 90 στην Ιαλυσό, μπροστά από το Γυμνάσιο και Λύκειο, με ένα υπνοδωμάτιο 17 τ.μ. και ενιαίο χώρο κουζίνας - καθιστικό, με όλες τις σύγχρονες ευκολίες και ανέσεις (κεντρική θέρμανση, κλιματισμός, ηλιακός θερμοσ. και όλες οι ηλεκτρικές συσκευές).
Πληροφορίες στα τηλέφωνα: 22410/93217, κινητό: 6977904494

ΕΝΟΙΚΙΑΖΟΝΤΑΙ Α) στην περιοχή ΚΟΣΚΙΝΟΥ δίχωρες γκαρσονιέρες με πλήρη εξοπλισμό κλιματισμό, άνετο πάρκινγκ και χωρίς κοινόχρηστα Β) Στη Ρόδο γραφείΟ 55 τ.μ. στον α' όροφο του Μεγάρου Κιοσόγλου επί της Εθελ. Δωδεκανησίων 29, για όλες τις χρήσεις. Πληροφορίες στα τηλέφωνα κιν. 6946-790515 και 6945-105247.

ΕΝΟΙΚΙΑΖΕΤΑΙ διαμέρισμα α' ορόφου σε τριώροφη πολυκατοικία αποτελούμενο από δύο υπνοδωμάτια - κουζίνα - σαλόνι - WC με αυτοτελή κεντρική θέρμανση στην Νέα Ζωή Περιστερίου (πλησίον στάσης μετρό Αγίου Αντωνίου).
Για πληροφορίες στα τηλέφωνα: 22410 37811, 44108. Κινητό: 6972850015.

ΕΝΟΙΚΙΑΖΟΝΤΑΙ:
α) Νεόκτιστη διώροφη οικοδομή, σαν ενιαίος χώρος, με μεγάλη ταράτσα με καταπληκτική θέα προς το αεροδρόμιο, επί της Λεωφ. Δημοκρατίας 49 στο χωριό **Παραδείσι** Ρόδου.

β) Κατάστημα - Γραφείο 50 τ.μ. επί της Λεωφ. Δημοκρατίας στο χωριό **Παραδείσι**.
γ) Διαμέρισμα 50 τ.μ. στον Α' όροφο, επί της Λεωφ. Δημοκρατίας και Κανάρη 1, στο χωριό **Παραδείσι**.
δ) Διώροφο κατάστημα με μεγάλη βεράντα, στην οδό Γεωργίου Λέοντος αριθμ. 13 - 15, κοντά στο Ξεν. «Μανούσος» στο **Νιοχώρι Ρόδου**.
Πληροφορίες στα τηλέφωνα: 22410 25450 και 22410 20277,
κινητό: 6979357878.

ΕΝΟΙΚΙΑΖΕΤΑΙ διαμέρισμα επί της οδού Τηλιακού 94 στη Ρόδο στον 3ο όροφο αποτελούμενο από 3 υπνοδωμάτια, 2 wc, σαλονοτραπεζαρία και κουζίνα. ΠΛΗΡΟΦΟΡΙΕΣ ΤΗΛ. 2241029444, 2244051872, κ. Στρατή.

ΕΝΟΙΚΙΑΖΕΤΑΙ διαμέρισμα στην Ιξιά δύο υπνοδωματίων σε δικατοικία τελείως ανεξάρτητο - καινούργιο.
Τηλ. 6949120346

ΕΝΟΙΚΙΑΖΕΤΑΙ διαμέρισμα άριστης κατάστασης ρετιρέ επιπλωμένο 80 τ.μ. για δύο φοιτήτριες στην Αθήνα κοντά στο μετρό και Πανεπιστήμια. Πληροφορίες 8-10 μ.μ. 22410-76837 - 6978412285

ΕΝΟΙΚΙΑΖΕΤΑΙ δυάρι επιπλωμένο επί της Σουλίου 6. Τιμή 400 ευρώ. Πληρ. Τηλ. 6972893818 κ. Ρένα

ΕΝΟΙΚΙΑΖΕΤΑΙ
γκαρσονιέρα επιπλωμένη στην οδό Σουλίου.
Πληρ. κ. Ρένα
τηλ. 6937343297

ΑΥΤΟΚΙΝΗΤΑ

ΠΩΛΕΙΤΑΙ αυτοκίνητο ΚΙΑ SPORTAGE δίλιτρο 2002. Σκούρο μπλε δερμάτινο σαλόνι. Air condition full extra σε πολύ καλή κατάσταση 13.000 €. Τηλ. 6948585999

ΠΩΛΕΙΤΑΙ μοτοσικλέτα μάρκας Honda Valadero, μαύρου χρώματος, μοντέλο 2005.
Πληροφορίες: Τηλ. 6937241064

ΠΩΛΕΙΤΑΙ OPEL CORSA 1.200cc μοντέλο τέλος του 1997 σε τιμή ευκαιρίας.
Πληροφορίες κ. Μιχάλη
3.300 ευρώ
Τηλ. όλες τις ώρες
6948888880 - 6947999939

ΠΩΛΕΙΤΑΙ Παπί HONDA INNOVA 125 5.000 χλμ. ολοκαίνουργιο 4 μηνών τηλ. 6932090167

ΠΩΛΕΙΤΑΙ Πεζώ 205 (1993), πρώτο χέρι χωρίς πρόβλημα και με πρόσφατο τεχν. έλεγχο της Υπηρεσίας Συγκοινωνιών.
Τιμή 2200 ευρώ.
Πληρ. 22410-21221 ή 6944654725

ΠΩΛΕΙΤΑΙ MERCEDES E220,1995, cabriole, sport, AMG,106,000km,
Δερμάτινο σαλόνι, ηλ. παράθυρα, ηλ. καθρέπτες, ηλ. καθίσματα, a/c, Πληροφορίες:6936656966

ΠΩΛΕΙΤΑΙ SMART ROADSTER, 2004, 82 hp, 27,000 km, a/c, αυτομ. οροφή, αυτομ. Κιβώτιο, ηλ. Παράθυρα, ζάντες αλουμινίου 15", mp3 player
Πληροφορίες:6936656966

ΖΗΤΟΥΝ ΠΡΟΣΩΠΙΚΟ

ΤΕΧΝΙΚΗ ΚΑΤΑΣΚΕΥΑΣΤΙΚΗ ΕΤΑΙΡΕΙΑ ζητά:
1) Σχεδιάστρια με γνώσεις χειρισμού του AUTOCAD ή ARCHICAD, COREL, PHOTOSHOP, EXCEL & WORD, για άμεση πρόσληψη.
2) Πολιτικό Μηχανικό ή Μηχανολόγο ΑΕΙ ή ΤΕΙ με 5ετή τουλάχιστον εμπειρία, ηλικίας έως 35 ετών με εκπληρωμένες τις στρατιωτικές υποχρεώσεις, για στελέχωση μελετητικού γραφείου της ανωτέρω εταιρείας.
3) Μηχανολόγο ΑΕΙ ή ΤΕΙ με 5ετή προϋπηρεσία για Συντηρητής σε όμιλο εταιρειών με έδρα την Κρητηνία.
Πληροφορίες στο τηλ. 2241-0-60170, 08:30-16:00.

ΖΗΤΕΙΤΑΙ κυρία ως οικιακή βοηθός σε σπίτι με παιδιά κατά προτίμηση Ελληνίδα. Συστάσεις απαραίτητες.
Πληρ. τηλ. 6944 202409

ΖΗΤΕΙΤΑΙ νεαρή κοπέλα για απογευματινή εργασία στο Fashion Café. Πληροφορίες στο τηλέφωνο 22410-78369 και 6945751520.

ΖΗΤΟΥΝΤΑΙ βοηθοί και τεχνίτες για να εργαστούν σε τεχνικό γραφείο Ανελκυστήρων.
2241075931/
6944358480.

ΕΝΟΙΚΙΑΖΕΤΑΙ

ισόγειο διαμέρισμα 120 τ.μ. επί της πλατείας Ακαδημίας περιβαλλόμενο από κήπο – αυλή 150 τ.μ. με δύο ανεξάρτητες εισόδους και όλα τα κομφόρ για επαγγελματική στέγη, σπίτι ή μικτή χρήση. Επιπλωμένο ή ανεπίπλωτο. Επίσης στο ίδιο κτίριο υπόγειοι χώροι 170, 100 και 40 τ.μ. κατάλληλοι και για κύρια χρήση με είσοδο επί της Ηρώων Πολυτεχνείου.

Πληρ. τηλ. 6972253826

έτοιμοι για ΚΤΕΟ;
τώρα ΚΤΕΟ σε 25 λεπτά!
AUTOVISION
Ιδιωτικό ΚΤΕΟ Ρόδου
για ραντεβού..22410 67677
ανοιχτά απογεύματα και σάββατο, όλα τα παράβολα αγοράζονται στο ΚΤΕΟ
ΠΡΟΓΡΑΜΜΑ ΠΡΟΣΚΛΗΣΗΣ ΟΧΗΜΑΤΩΝ Ν. ΔΩΔ/ΣΟΥ
- Τον Σεπτέμβριο ΡΟΖ 9501 εώς ΡΟΖ 9999 και ΡΟΗ 1000 εώς 2500
!!!!!!!!! - Τον Οκτώμβριο ΡΟΗ 2501 εώς ΡΟΗ 4500
Η ΜΗ ΔΙΕΝΕΡΓΕΙΑ ΤΕΧΝΙΚΟΥ ΕΛΕΓΧΟΥ ΤΟΥ ΟΧΗΜΑΤΟΣ ΣΑΣ (ΚΤΕΟ) ΜΕΣΑ ΣΤΙΣ ΠΡΟΘΕΣΜΙΕΣ, ΑΠΟΤΕΛΕΙ ΠΑΡΑΒΑΣΗ (ΚΟΚ 86) ΚΑΙ ΤΙΜΩΡΕΙΤΑΙ ΑΠΟ ΤΙΣ ΑΡΧΕΣ ΜΕ ΠΡΟΣΤΙΜΟ 334 ΕΥΡΩ ΚΑΙ ΑΦΑΙΡΕΣΗ ΠΙΝΑΚΙΔΩΝ

ΖΗΤΕΙΤΑΙ βρεφονηπιαγωγός για παιδικό σταθμό στην πόλη της Ρόδου. Πλήρης απασχόληση, ικανοποιητικός μισθός συν Ι.Κ.Α. Τυχόν προϋπηρεσία θα ληφθεί υπόψιν. Πληροφ. Τηλ. 22410-39739, 6972007352.

ΑΛΥΣΙΔΑ internet café στην Ρόδο ζητεί νέες και νέους από 18 έως 28 ετών με ευχάριστη διάθεση εργασίας, σε μοναδικά διαμορφωμένο όμορφο περιβάλλον, για την θέση υποδοχής και τμήματος εξυπηρέτησης πελατών. Απαραίτητα: γνώσεις Η/Υ και Αγγλικών, τηλ. επικοιν. 6948202789 ή αποστολή βιογραφικού στο e-mail: internet@xsolutions.gr

ΖΗΤΕΙΤΑΙ ΥΠΑΛΛΗΛΟΣ
Από όμιλο εταιρειών ζητείται υπάλληλος για τμήμα γραμματειακής υποστήριξης (τηλεφωνικό κέντρο - υποδοχή).
Ωράριο εργασίας: καθημερινά από 17:00 μ.μ. - 21:00 μ.μ.
Σάββατο από 8:30 π.μ. - 13:00 μ.μ.
Απαραίτητη η αποστολή βιογραφικού σημειώματος στο FAX: 22410 31598

ΖΗΤΕΙΤΑΙ σερβιτόρος - σερβιτόρα για εστιατόριο στην πόλη της Ρόδου. Ημερήσιο ωράριο.
Πληροφορίες
Τηλ. 22410-22545

ΖΗΤΕΙΤΑΙ πωλήτρια από κατάστημα γυναικείων ενδυμάτων στο Νιοχώρι. Απαραίτητα αγγλικά.
Πληρ. τηλ. 22410-32500.

ΖΗΤΕΙΤΑΙ σερβιτόρος με ευχέρεια στις ξένες γλώσσες και την επικοινωνία με αλλοδαπούς πελάτες για εστιατόριο - καφετέρια στο Μαντράκι. Προϋπηρεσία σε αντίστοιχα μαγαζιά εποχιακού τύπου απαιτούμενη.
Πλ. τηλ. 6972253826

ΔΙΑΦΟΡΑ

ΠΩΛΕΙΤΑΙ εξοπλισμός χρυσοχοείου, λόγω ανακαίνισης καταστήματος στην τιμή των 1.500 ευρώ. Πληροφορίες στα τηλέφωνα 2241025314, κινητά 6944790272.

ΠΩΛΕΙΤΑΙ air condition τοίχου, 42άρι, δύο ετών, μάρκας CARRIER, στην τιμή των 1.500 ευρώ, λόγω ανακαίνισης καταστήματος. Πληροφορίες στα τηλέφωνα 2241025314, κινητά 6944790272.

ΠΩΛΗΣΕΙΣ ΑΚΙΝΗΤΩΝ

ΠΩΛΕΙΤΑΙ σαλόνι γωνία με κρεβάτι 450 €, σύνθετο και τραπέζι με αμμοβολή 400 € λόγω αναχώρησης.
Τιμές διαπραγματεύσιμες.
Τηλ. 6936926332.

ΠΩΛΕΙΤΑΙ MERCEDES E220,1995, cabriole, sport, AMG,106,000km,
Δερμάτινο σαλόνι, ηλ. παράθυρα, ηλ. καθρέπτες, ηλ. καθίσματα, a/c, Πληροφορίες:6936656966

ΡΟΔΟΣ - ΜΑΛΩΝΑ πωλείται σε φανταστικό γωνιακό οικόπεδο 350 τ.μ. με διώροφη μεζονέτα 200 τ.μ. καινούργια ημιτελής 200.000 €
Τηλ. 2392072214 6946259780
Αλληλογραφία
Πασπάλη Παρασκευή
ΤΘ 90 ΤΚ 57001
Ταγαράδες - Θεσ/κη

ΠΩΛΕΙΤΑΙ
διαμέρισμα τριάρι ανακαινισμένο πλήρως προ 15ετίας, επί της οδού Κέννεντυ στον τρίτο όροφο με θέα τη θάλασσα, τζάκι και ηλιακό θερμοσίφωνο.
Πληρ. Τηλ: 22410 28050 και 6936400311

ΜΑΘΗΜΑΤΑ

ΖΗΤΕΙΤΑΙ καθηγητής ή καθηγήτρια γνώστης Ισπανικής και Ιταλικής γλώσσας για ιδιαίτερα μαθήματα.
Τηλ.: 6942672041

ΠΑΡΑΔΙΔΟΝΤΑΙ ιδιαίτερα μαθήματα σε μαθητές του Δημοτικού από έμπειρη δασκάλα. Τηλ. 6974501741

ΠΑΡΑΔΙΔΟΝΤΑΙ ιδιαίτερα μαθήματα σε μαθητές Δημοτικού σχολείου από έμπειρη φιλόλογο, πτυχιούχο Αριστοτελείου Παν/μίου Θεσ/νίκης. Τηλ. 6945855298

ΚΑΘΗΓΗΤΡΙΑ ΓΕΡΜΑΝΙΚΗΣ ΦΙΛΟΛΟΓΙΑΣ πτυχιούχος Πανεπιστημίου Αθηνών παραδίδει μαθήματα Γερμανικής Γλώσσας όπως επίσης και βοήθεια στο σχολικό βιβλίο Γερμανικών. Πληρ. τηλ. 6944949746

ΜΑΘΕΤΕ ΡΩΣΙΚΑ! Παραδίδονται μαθήματα Ρωσικής γλώσσας από μέλος του Συλλόγου Καθηγητών Ρωσικής Φιλολογίας, με χρήση νέας αποτελεσματικής μεθοδολογίας. Πληροφορίες: Τηλ. 6978195931

ΠΑΡΑΔΙΔΟΝΤΑΙ
ιδιαίτερα μαθήματα σε μαθητές του Δημοτικού από Δασκάλα.
Τηλέφωνο:
6932323122

ΠΑΡΑΔΙΔΟΝΤΑΙ μαθήματα Εμπ. Εφαρμογών (Singular Manager, Eurofasma, Unisoft Εσοδα-Εξοδα, ΚΕΠΥΟ, ΚΕΦΑΛΑΙΟ, κ.λ.π., Πληροφορικής & Αγγλικών με χρήση πολυμέσων όλων των επιπέδων από έμπειρο Λογιστή Τ.Ε. - καθηγητή πτυχιούχο Michigan Proficiensy σε τμήματα ή μεμονωμένα. Επίσης γίνονται μεταφράσεις & δακτυλογραφήσεις κάθε τύπου κειμένου. Τιμές προσιτές.Πληρ.: 22410-66304, 31560, 6946283008, 6972419715, 6936277851.
Ηλ. ταχ. (e-mail):
Dnetwork@SoftHome.net

ΠΑΡΑΔΟΣΗ ΜΑΘΗΜΑΤΩΝ
ΜΑΘΗΜΑΤΑ ΠΑΝΕΛΛΗΝΙΩΝ ΤΕΧΝΟΛΟΓΙΚΗΣ ΚΑΤΕΥΘΥΝΣΗΣ
1. Ανάπτυξη εφαρμογών σε προγραμματιστικό περιβάλλον.
2. Αρχές οργάνωσης και διοίκησης επιχειρήσεων.
Ολιγομελή τμήματα.
Πτυχιούχος Master Πληροφορικής και διοίκησης.
Τηλέφωνο επικοινωνίας: 6944685289

ΠΩΛΟΥΝΤΑΙ

Καταστήματα, αποθήκες, γραφεία, διαμερίσματα. Ολα πολυτελούς κατασκευής με γκαράζ επί της οδού Καναδά.

Πληροφορίες: Αναστάσιος Ατσίδης, Γεώργιος Ιωαννίδης.
Τηλέφωνα:
22410-21714 και 22410 – 28616

ΠΩΛΟΥΝΤΑΙ

Μονοκατοικίες σε μπετά των 135 τ.μ. στην Παστίδα σε οικόπεδο 310 τ.μ.
Πληροφορίες
22410-28616 και 22410-21714
Κιν. 6932296983

«ΚΤΙΡΙΟ» ΑΕ
ΠΩΛΗΣΕΙΣ ΑΚΙΝΗΤΩΝ

✓ Διαμερίσματα 90 τ.μ. και 115 τ.μ. σε πολυκατοικία στην οδό Βενετοκλέων και Ξάνθου, με θέσεις στάθμευσης στην πυλωτή, πολυτελούς κατασκευής.

✓ Διαμέρισμα 118 τ.μ. τρίτου ορόφου, στην οδό Μιχ. Πετρίδη (πιο πάνω από το SUPER MARKET ΣΠΑΝΟΣ), με τζάκι, θέση στάθμευσης και αποθήκη στο υπόγειο της πολυκατοικίας.

ΠΛΗΡΟΦΟΡΙΕΣ
ΑΝΑΣΤΑΣΙΟΣ ΑΤΣΙΔΗΣ
ΕΘΝ. ΑΝΤΙΣΤΑΣΗΣ 11-ΡΟΔΟΣ
Τηλ: 22410-28616
Κιν: 6947373651

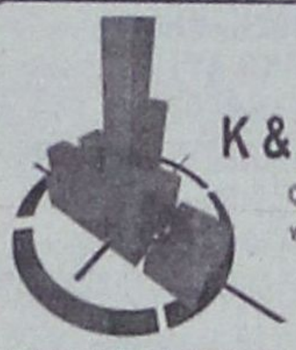

Κ & Β ΔΙΑΚΟΓΕΩΡΓΙΟΥ
οικοδομικές επιχειρήσεις
www.diakogeorgiou.gr

ΠΩΛΟΥΝΤΑΙ: ΔΙΑΜΕΡΙΣΜΑΤΑ, ΜΕΖΟΝΕΤΕΣ, ΚΑΤΑΣΤΗΜΑΤΑ, ΑΠΟΘΗΚΕΣ
ΑΝΑΛΑΜΒΑΝΟΥΜΕ: ΑΓΟΡΕΣ ΟΙΚΟΠΕΔΩΝ, ΑΝΤΙΠΑΡΟΧΕΣ

Διαμερίσματα
- 60 τμ στην περιοχη Κρεμαστής, 200μ απο τη θάλασσα
- 80 τμ στην περιοχή των Τριαντών
- 60,120 τμ στην οδό Θεοτοκοπούλου

Καταστήματα-Γραφεία
- 130τμ στην οδό Χαραλάμπους (κάθετος Χειμάρας)
- 60, 120 τμ στην οδο Η. Βενέζη
- 60,120 τμ στην οδό Θεοτοκοπούλου

Αποθήκες
- 60, 120 τμ στην οδό Η. Βενέζη
- 65,250 τμ στην περιοχή Καρακόνερο
- 70 τμ στην οδό Αισχίνης

Μονοκατοικίες
- 160 τμ με σοφίτα, υπόγειο, θέση στάθμευσης και αυλή, στον συνοικισμό Απόλλων.
- Πολυτελείς εξοχικές μονοκατοικίες στη παραλία Κιοτάρι των 70, 120 τμ

Οικοδομές
- Τριόροφη οικοδομή (σε μπετά) στην περιοχή Κοσκινού συνολικής επιφάνειας 420 τμ.

Κ. ΠΑΛΑΙΟΛΟΓΟΥ & Μ. ΚΩΝΣΤΑΝΤΙΝΟΥ ΓΩΝΙΑ - ΡΟΔΟΣ
ΤΗΛ: +302241029318, +306936656966 FAX: +302241034598

ΟΙΚΟΔΟΜΙΚΕΣ-ΤΕΧΝΙΚΕΣ ΕΜΠΟΡΙΚΕΣ-ΕΠΙΧΕΙΡΗΣΕΙΣ



ΑΦΟΙ ΑΣΒΕΣΤΗ Ο.Ε.

Αθηνών-Καβάλας 3 Ανάληψη Ρόδου
Τηλ. 22410/60678-60679
και fax: 22410/66028

ΠΩΛΟΥΝΤΑΙ

• ΚΑΤΑΣΤΗΜΑΤΑ
Οδός Αθηνών
1) Κατάστημα 127 τ.μ. με αποθήκη 127
2) Κατάστημα 137 τ.μ. με αποθήκη 160
Οδός Τσαλδάρη
1) Κατάστημα 127 τ.μ. με αποθήκη 160
Οδός Μιχ. Πετρίδη
1) Κατάστημα 90 τ.μ.
Οδός Αγ. Ιωάννου
1) Κατάστημα 50 τ.μ.

• ΔΙΑΜΕΡΙΣΜΑΤΑ
Οδός Μιχ. Πετρίδη
1) Διαμέρισμα 120 τ.μ. 3ου ορόφου
Οδός Γ. Παπανδρέου
1) Διαμέρισμα 120 τ.μ.
Οδός Αποστ. Παύλου
1) Διαμέρισμα 113 τ.μ. 3ου ορόφου
2) Διαμέρισμα 62 τ.μ.

ΕΓΓΥΗΣΗ Η ΠΟΛΥΕΤΗΣ ΠΕΙΡΑ ΜΑΣ

ΝΟΜΟΣ ΔΩΔΕΚΑΝΗΣΟΥ
ΝΟΜΑΡΧΙΑΚΗ ΑΥΤ/ΣΗ ΔΩΔΕΚΑΝΗΣΟΥ
Δ/ΝΣΗ ΜΕΤΑΦΟΡΩΝ ΚΑΙ ΕΠΙΚΟΙΝΩΝΙΩΝ
ΤΜΗΜΑ Κ.Τ.Ε.Ο.
Τηλέφωνο: 22410 72053 22410 72064

ΠΡΟΓΡΑΜΜΑ ΠΡΟΣΚΛΗΣΗΣ ΓΙΑ ΔΙΕΝΕΡΓΕΙΑ ΤΕΧΝΙΚΟΥ ΕΛΕΓΧΟΥ ΟΧΗΜΑΤΩΝ ΜΕ ΕΔΡΑ ΤΟ Ν. ΔΩΔΕΚΑΝΗΣΟΥ



ΣΥΓΚΟΙΝΩΝΙΑΚΗ ΕΔΡΑ ΡΟΔΟΥ	
ΧΡΟΝΙΚΗ ΠΕΡΙΟΔΟΣ	ΕΙΔΟΣ ΟΧΗΜΑΤΟΣ
ΑΠΟ 01-09-2006 ΕΩΣ 30-09-2006	ΕΠΙΒΑΤΙΚΑ (Ε.Ι.Χ.) ΚΑΙ ΦΟΡΤΗΓΑ ΜΕΧΡΙ ΚΑΙ 3,5 Τ(ΦΙΧ =< 3,5Τ) ΜΕ ΑΡΙΘΜΟΥΣ ΚΥΚΛΟΦΟΡΙΑΣ (**ΡΟΖ 9501 ΕΩΣ ΚΑΙ 9999**) **ΚΑΙ (ΡΟΗ 1000 ΕΩΣ 2500)**
ΑΠΟ 02-10-2006 ΕΩΣ 31-10-2006	ΕΠΙΒΑΤΙΚΑ (Ε.Ι.Χ.) ΚΑΙ ΦΟΡΤΗΓΑ ΜΕΧΡΙ ΚΑΙ 3,5 Τ(ΦΙΧ =< 3,5Τ) ΜΕ ΑΡΙΘΜΟΥΣ ΚΥΚΛΟΦΟΡΙΑΣ (**ΡΟΗ 2501 ΕΩΣ ΚΑΙ 4500**)

ΣΥΓΚΟΙΝΩΝΙΑΚΗ ΕΔΡΑ ΚΩ	
ΧΡΟΝΙΚΗ ΠΕΡΙΟΔΟΣ	ΕΙΔΟΣ ΟΧΗΜΑΤΟΣ
ΑΠΟ 01-09-2006 ΕΩΣ 30-09-2006	ΕΠΙΒΑΤΙΚΑ (Ε.Ι.Χ) ΚΑΙ ΦΟΡΤΗΓΑ ΜΕΧΡΙ ΚΑΙ 3,5Τ(ΦΙΧ =< 3,5Τ) ΜΕ ΑΡΙΘΜΟΥΣ ΚΥΚΛΟΦΟΡΙΑΣ (**ΚΧΒ 4501 ΕΩΣ ΚΑΙ 5000**)
ΑΠΟ 02-10-2006 ΕΩΣ 31-10-2006	ΕΠΙΒΑΤΙΚΑ (Ε.Ι.Χ) ΚΑΙ ΦΟΡΤΗΓΑ ΜΕΧΡΙ ΚΑΙ 3,5Τ(ΦΙΧ =< 3,5Τ) ΜΕ ΑΡΙΘΜΟΥΣ ΚΥΚΛΟΦΟΡΙΑΣ (**ΚΧΒ 5001 ΕΩΣ ΚΑΙ 5500**)

ΕΠΙΣΗΣ

1) ΚΑΛΟΥΝΤΑΙ ΟΛΑ ΤΑ ΠΑΡΑΠΑΝΩ ΟΧΗΜΑΤΑ ΝΑ ΠΡΟΒΟΥΝ ΣΕ ΤΕΧΝΙΚΟ ΕΛΕΓΧΟ ΣΕ ΟΠΟΙΟΔΗΠΟΤΕ Κ.Τ.Ε.Ο. ή Ι.Κ.Τ.Ε.Ο. ΤΗΣ ΧΩΡΑΣ

2) ΕΠΙΣΗΣ ΘΑ ΕΛΕΓΧΟΝΤΑΙ ΟΣΑ ΟΧΗΜΑΤΑ ΥΠΟΧΡΕΟΥΝΤΑΙ ΒΑΣΕΙ ΠΑΛΙΟΤΕΡΩΝ ΠΡΟΓΡΑΜΜΑΤΩΝ ΠΡΟΣΚΛΗΣΗΣ.

3) Ο ΕΜΠΡΟΘΕΣΜΟΣ ΠΡΟΓΡΑΜΜΑΤΙΣΜΟΣ ΤΩΝ ΟΧΗΜΑΤΩΝ ΓΙΑ ΕΛΕΓΧΟ (ΡΑΝΤΕΒΟΥ) ΓΙΝΕΤΑΙ ΕΩΣ ΚΑΙ 15 ΗΜΕΡΕΣ ΠΡΙΝ ΤΗΝ ΛΗΞΗ ΤΟΥ ΠΡΟΓΡΑΜΜΑΤΟΣ ΠΡΟΣΚΛΗΣΗΣ.

ΓΡΑΦΕΙΟ ΤΕΛΕΤΩΝ & ΜΝΗΜΟΣΥΝΩΝ ΡΟΔΟΥ
ΣΤΕΦΑΝΑ - ΣΤΟΛΙΣΜΟΙ
«ΑΜΕΡΙΚΑΝΟΥ»

Αμεση εξυπηρέτηση
ΟΛΟ ΤΟ 24ΩΡΟ

Αναλαμβάνουμε την τελετή
και με τα έξοδαπου χορηγούν τα ταμεία
χωρίς καμία επιβάρυνση
ΙΚΑ, ΤΕΒΕ, ΤΑΞΥ, ΔΗΜΟΣΙΟΥ,
ΛΙΜΕΝΙΚΩΝ, ΟΓΑ
και λοιπά ταμεία.

Τους ΑΠΟΡΟΥΣ ΔΩΡΕΑΝ
Πλατεία Βρούχου στη Μητρόπολη
Τηλέφωνα:28901 - 33400

ΝΤΕΤΕΚΤΙΒΣ

30 ΧΡΟΝΙΑ ΜΟΝΙΜΑ ΚΑΙ ΣΤΗ ΡΟΔΟ
35354
ΠΛΑΤΕΙΑ ΑΓΙΟΥ ΙΩΑΝΝΟΥ
Η ΛΥΣΗ!!!
ΣΕ ΚΑΘΕ ΣΑΣ ΠΡΟΒΛΗΜΑ
EXPRESS SECURITY

ΓΡΑΦΕΙΟ
ΙΔΙΩΤΙΚΩΝ ΕΡΕΥΝΩΝ
(ΝΤΕΤΕΚΤΙΒΣ)

ΑΝΑΛΑΜΒΑΝΟΥΜΕ
Υποθέσεις ανηλίκων,
οικογενειακές, προσωπικές κ.τλ.
ΔΙΑΘΕΤΟΥΜΕ ΤΑ ΠΛΕΟΝ ΣΥΓΧΡΟΝΑ ΟΠΤΙΚΟΑΚΟΥΣΤΙΚΑ ΣΥΣΤΗΜΑΤΑ
100% ΕΧΕΜΥΘΕΙΑ
ΡΩΜΗΣ 22, - ΡΟΔΙΝΙ
Κιν. 694 6997967

TOP PROPERTIES

GEORGE and SAVAS PIPINOS
ΓΕΩΡΓΙΟΣ και ΣΑΒΒΑΣ ΠΙΠΙΝΟΣ

ΣΥΜΒΟΥΛΟΙ και ΕΚΤΙΜΗΤΕΣ ΑΚΙΝΗΤΩΝ

REAL ESTATE AGENT - MEMBER OF F.I.A.B.C.I. - N.A.E.A. - C.E.I.

Από το 1971

E-mail:gpipinos@otenet.gr.
URL:www.rhodestop-properties.com and www.pipinos.gr



Η "TOP PROPERTIES" είναι ατομική επιχείρηση και ανήκει στους Γεώργιο και Σάββα Πιπίνο. Το γραφείο ασχολείται από το 1971 αποκλειστικά και μόνο με επενδύσεις και REAL ESTATE, στο νησί της Ρόδου, καθώς και στην ευρύτερη περιοχή της Δωδεκανήσου.

ΑΠΕΥΘΥΝΟΜΑΣΤΕ: Στους **σοβαρούς, απαιτητικούς και επιλεκτικούς** επενδυτές - επιχειρηματίες - ελεύθερους επαγγελματίες, Ελληνες και ξένους, υψηλού εισοδηματικού επιπέδου, που ενδιαφέρονται να κάνουν μια σοβαρή επένδυση **προβολής** στο νησί της Ρόδου.

ΠΡΟΣΦΕΡΟΥΜΕ: Α) Υπηρεσίες και πληροφορίες που γίνονται σε προσωπικό επίπεδο με **εχεμύθεια, διακριτικότητα και σοβαρότητα.**
Β) Μεγάλη **γκάμα** υψηλής ποιότητας ακινήτων, όπως: 1) Ξενοδοχεία Α' και Β' κατηγορίας των 600 - 500 - 350 - 300 κλινών 2) Κεντρικά αστικά ακίνητα κατάλληλα για Τράπεζες - καταστήματα - γραφεία 3) Παραλιακές εκτάσεις, κατάλληλες για τουριστικές επενδύσεις των 150.000 - 100.000 - 70.000 - 50.000 - 36.000 τ.μ. και 4) Διαμερίσματα και μαιζονέτες **προβολής.**

ΣΤΟΧΟΣ ΜΑΣ ΕΙΝΑΙ: Να προσφέρουμε στο αγοραστικό μας κοινό **υψηλής ποιότητας ακίνητα** και **ευκαιρίες** στο νησί της Ρόδου. Η τριακονταετής και πλέον πείρα μας στον τομέα αυτό αποτελεί εγγύηση.

ΣΥΝΘΗΜΑ ΜΑΣ ΕΙΝΑΙ: Επενδύστε στην ΡΟΔΟ ΤΩΡΑ, σε ακίνητα που **ΑΝΤΕΧΟΥΝ ΣΤΟ ΧΡΟΝΟ.**

Γεώργιος και Σάββας Πιπίνος
ΜΕΣΙΤΕΣ ΑΣΤΙΚΩΝ ΣΥΜΒΑΣΕΩΝ
Γιατί εμείς γνωρίζουμε καλύτερα!

SINCE 1971

TOP PROPERTIES is a father and son business. The senior, Mr George S. Pipinos, the founder of the office, has carved, over the years, a reputation for integrity and excellence in the world of Real Estate in the Dodecanese.

At Top Properties we try hard to attract important and selective investors: high calibre businessmen/women and discerning professional people, both Greek and foreign, who wish to acquire substantial and valuable property on Rhodes.

We offer our expertise and advice privately, discreetly and in strict confidence.

We keep a compehensive list of real estate of the highest specifications:

a. A' and B' class hotels (600, 500, 350, 300 beds capacity).

b. Centrally situated office buildings and other business premises.

c. Seaside land, ideal for development (hotels, holiday resorts, etc.), of 150.000, 100.000, 70.000, 50.000, 36.000 sq.m.

d. Luxury appartments, maisonettes, detached, semi - detached and terraced houses.

Our aim is to give our clients the opportunity to acquire value for money, first class real estate on Rhodes. Our 30- year - old experience in Real Estate is our warranty.

Our moto is: Invest in Rhodes. Invest in property.
It stands the test of time.



TOP PROPERTIES
George and Savas Pipinos
Because we Know best

ΚΕΝΝΕΝΤΥ 38, ΡΟΔΟΣ, 85 100, ΤΗΛ. 22410- 23895, 38243 και 6944-676003, 6944-390803 FAX: 22410-20883
38 KENNEDY STR., RHODES, 85 100, TEL. 22410- 23895, 38243, and 6944-676003, 6944-390803 FAX: 22410-20883
U.K. Direct Line: 08717115396

Με την ευλογία του Σεβασμιωτάτου
ποιμενάρχου μας κ.κ. Κυρίλλου

Την Τετάρτη 25 Οκτωβρίου 2006
Τα λείψανα και μέρος της καρδιάς
ενός σύγχρονου αγίου
Του Αγίου Λουκά Αρχιεπισκόπου
Συφερουπόλεως έρχονται στην Ρόδο μας
Το βράδυ στις 8:00 στον Ιερό Ναό
των Αγίων Αναργύρων
Θα μιλήσει ο συγγραφέας
του βίου του Αγίου,
Καθηγούμενος της Ιεράς Μονής Σαγματά
Αρχιμ. Νεκτάριος Αντωνόπουλος

Με θέμα: ΑΡΧΙΕΠΙΣΚΟΠΟΣ ΛΟΥΚΑΣ
ΕΝΑΣ ΑΓΙΟΣ ΠΟΙΜΕΝΑΣ
ΚΑΙ ΓΙΑΤΡΟΣ ΧΕΙΡΟΥΡΓΟΣ

Θα μιλήσει ακόμη
Η ΔΙΣΕΓΓΟΝΗ του Αγίου Λουκά
Τατιάνα Βόινο Γιασενέτσκι
Ιατρός - Αναισθησιολόγος
Θα ακούσουμε
Τον μαθητή και ταλαντούχο πιανίστα
Ναζάρ Στατνιτσένκο
ένα Ζωντανό θαύμα του Αγίου
Το απόγευμα 4.00 με 5.00
η παράκληση του Αγίου
και 5.00 με 6.00 χαιρετισμοί του Αγίου.

ΤΑ ΛΕΙΨΑΝΑ ΘΑ ΤΕΘΟΥΝ ΣΕ ΠΡΟΣΚΥΝΗΣΗ
ΣΤΟΝ ΙΕΡΟ ΝΑΟ ΑΓΙΩΝ ΑΝΑΡΓΥΡΩΝ
ΑΠΟ ΤΙΣ 12 ΤΟ ΜΕΣΗΜΕΡΙ ΕΩΣ ΤΙΣ 12 ΤΟ ΒΡΑΔΥ

ΑΝΑΚΟΙΝΩΣΗ

Το γραφείο της ψυχολόγου -
ψυχοθεραπεύτριας
Σμαράγδας Δ. Δημητρά
μεταφέρθηκε στην οδό
28ης Οκτωβρίου 4,
στην πλατεία Ακαδημίας, και λειτουργεί
κανονικά κατόπιν ραντεβού
στα τηλέφωνα 22410-70145 και 6944 36 26 38.

ΞΥΛΟΤΥΠΟΙ ΟΙΚΟΔΟΜΗΣ



ΦΟΝΤΑΣ & ΔΗΜΗΤΡΗΣ



ΜΑΣΣΑΡΙ - ΡΟΔΟΣ

ΚΙΝΗΤΑ: 6948206311 - 6948206312

INEMA

ΙΑΤΡΙΚΟΣ & ΝΟΣΟΚΟΜΕΙΑΚΟΣ ΕΞΟΠΛΙΣΜΟΣ

από το 1988 είμαστε οι μεγαλύτεροι προμηθευτές ΙΑΤΡΙΚΟΥ-ΟΡΘΟΠΕΔΙΚΟΥ & ΝΟΣΟΚΟΜΕΙΑΚΟΥ ΥΛΙΚΟΥ ΣΤΗ ΔΩΔΕΚΑΝΗΣΟ



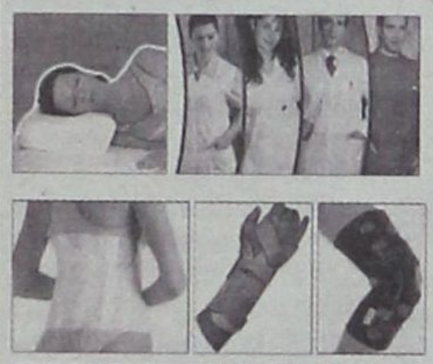

- ΑΝΑΠΗΡΙΚΑ ΚΑΡΟΤΣΙΑ
- ΒΑΔΙΣΤΙΚΑ
- ΟΡΘΟΠΕΔΙΚΑ ΕΙΔΗ
- ΜΠΛΟΥΖΕΣ ΙΑΤΡΙΚΕΣ
- ΚΑΛΤΣΕΣ ΦΛΕΒΙΤΙΔΑΣ
- ΠΕΛΜΑΤΑ
- ΟΡΘΟΠΕΔΙΚΑ ΜΑΞΙΛΑΡΙΑ
- ΚΡΕΒΑΤΙΑ ΝΟΣΟΚΟΜΕΙΑΚΑ
- ΙΑΤΡΙΚΟΣ ΕΞΟΠΛΙΣΜΟΣ και ΑΝΑΛΩΣΙΜΑ
- ΟΡΓΑΝΑ ΧΗΜΕΙΟΥ
- και κάθε άλλο είδος για κατ'οίκο νοσηλεία

ΡΟΔΟΣ: ΛΕΜΕΣΣΟΥ 2 - ΤΗΛ: 22410 32238 **www.inema.gr**
ΚΩΣ: ΕΛ. ΒΕΝΙΖΕΛΟΥ 38 (παραπ/ρως Αγίας Παρασκευής) - ΤΗΛ: 22420 20048

AFERRIES

ΠΡΟΣΦΟΡΑ

ΑΠΟ 18.09.06 ΕΩΣ 18.03.07

ΕΙΣΙΤΗΡΙΑ ΠΡΟΣΦΟΡΑΣ ΠΡΟΣ ΠΕΙΡΑΙΑ

Προσφορά ατομικού εισιτηρίου σε Γ' θέση	20,90 €
Προσφορά ατομικού εισιτηρίου σε καμπίνα	41,80 €
Προσφορά εισιτηρίου για Ι.Χ.	62,00 €

** Οι ναύλοι ισχύουν από Ρόδο για Πειραιά και από Πειραιά προς Ρόδο κάθε μέρα*

TSAGARIS TRAVEL
Ακτή Σακτούρη 5, Ρόδος
ΤΗΛ: 22410 36170, 30406, Fax: 22410 39839
Απέναντι από την κεντρική πύλη του Λιμανιού

ΚΑΛΑ ΣΑΣ ΤΑΞΙΔΙΑ

A.N.A FERRIES

ΠΡΟΓΡΑΜΜΑ ΔΡΟΜΟΛΟΓΙΩΝ
Ε\Γ-Ο\Γ ΡΟΔΑΝΘΗ, Ε\Γ-Ο\Γ ΑΝΘΗ ΜΑΡΙΝΑ
ΡΟΔΟ - ΠΕΙΡΑΙΑ

		ΤΡΙΤΗ 17/10
ΡΟΔΑΝΘΗ	17.00	ΚΩ (21.40)-ΚΑΛΥΜΝΟ (23.20)-ΛΕΡΟ (00.50)-ΠΑΤΜΟ (02.30)-ΠΕΙΡΑΙΑ (13.20)
		ΤΕΤΑΡΤΗ 18/10
ΑΝΘΗ ΜΑΡΙΝΑ	17.00	ΚΩ (21.00)-ΛΕΡΟ (23.20)-ΠΑΤΜΟ (00.50)-ΠΕΙΡΑΙΑ (09.40)
		ΠΕΜΠΤΗ 19/10
ΡΟΔΑΝΘΗ	17.00	ΚΩ (21.40)-ΚΑΛΥΜΝΟ (23.20)-ΠΕΙΡΑΙΑ (11.10)
		ΠΑΡΑΣΚΕΥΗ 20/10
ΑΝΘΗ ΜΑΡΙΝΑ	17.00	ΚΩ (21.00)-ΛΕΡΟ (23.20)-ΠΑΤΜΟ (00.50)-ΠΕΙΡΑΙΑ (10.10)
		ΣΑΒΒΑΤΟ 21/10
ΡΟΔΑΝΘΗ	22.00	ΣΥΜΗ (23.50)-ΤΗΛΟ (02.10)-ΝΙΣΥΡΟ (03.40)-ΚΩ (06.00)-ΚΑΛΥΜΝΟ (07.40)-ΛΕΡΟ (09.10)-ΠΑΤΜΟ (10.50)-ΣΥΡΟ (17.50)-ΠΕΙΡΑΙΑ (22.50)
		ΚΥΡΙΑΚΗ 22/10

		ΔΕΥΤΕΡΑ 23/10
ΑΝΘΗ ΜΑΡΙΝΑ	17.00	ΚΩ (21.00)-ΛΕΡΟ (23.20)-ΠΑΤΜΟ (00.50)-ΠΕΙΡΑΙΑ (09.40)
		ΤΡΙΤΗ 24/10
ΡΟΔΑΝΘΗ	17.00	ΚΩ (21.40)-ΚΑΛΥΜΝΟ (23.20)-ΛΕΡΟ (00.50)-ΠΑΤΜΟ (02.30)-ΠΕΙΡΑΙΑ (13.20)
		ΤΕΤΑΡΤΗ 25/10
ΑΝΘΗ ΜΑΡΙΝΑ	17.00	ΚΩ (21.00)-ΛΕΡΟ (23.20)-ΠΑΤΜΟ (00.50)-ΠΕΙΡΑΙΑ (09.40)
		ΠΕΜΠΤΗ 26/10
ΡΟΔΑΝΘΗ	17.00	ΚΩ (21.40)-ΚΑΛΥΜΝΟ (23.20)-ΠΕΙΡΑΙΑ (11.10)
		ΠΑΡΑΣΚΕΥΗ 27/10

TSAGARIS TRAVEL
Σακτούρη 5 (έναντι Τελωνείου)
Τηλ.: 22410 36170, 30406, 35066

Γεώργιος Ιωαννίδης
Οικοδομικές Επιχειρήσεις



ΝΕΑ ΑΓΟΡΑ 78 &ΓΑΛΛΙΑΣ 15 ΤΗΛ 22410-22307 ΚΙΝ. 69 32 296 983



METROPOL
22410 28400
INFORMATION - RESERVATIONS
ΠΛΗΡΟΦΟΡΙΕΣ - ΚΡΑΤΗΣΕΙΣ

ΕΒΔΟΜΑΔΙΑΙΟ ΠΡΟΓΡΑΜΜΑ weekly programme
19-25 ΟκτωΒρίου 2006
www.cinemametropol.gr

ΠΕΝΤΕ ΛΕΠΤΑ ΑΚΟΜΑ
...ΑΘΕΡΑΠΕΥΤΗΣ ΖΗΛΙΑΣ
Μία απολαυστική, μεταφυσική κωμωδία!
Πρωταγωνιστούν :
ΒΑΣΙΛΗΣ ΧΑΡΑΛΑΜΠΟΠΟΥΛΟΣ, ΠΑΝΑΓΙΩΤΑ ΒΛΑΝΤΗ,
ΦΑΝΗΣ ΜΟΥΡΑΤΙΔΗΣ, ΔΗΜΗΤΡΗΣ ΠΙΑΤΑΣ, ΧΡΗΣΤΟΣ ΒΑΛΑΒΑΝΙΔΗΣ
ΚΑΝΤΕ ΕΓΚΑΙΡΑ ΤΙΣ ΚΡΑΤΗΣΕΙΣ ΣΑΣ
ΩΡΕΣ ΕΝΑΡΞΗΣ / SHOW TIMES 18:00, 20:15, 22:45
ΑΙΘΟΥΣΑ 1

Ο ΔΙΑΒΟΛΟΣ ΦΟΡΑΕΙ PRADA
THE DEVIL WEARS PRADA
Μία δουλειά όνειρο
Ένα αφεντικό...εφιάλτης!
ΚΑΝΤΕ ΕΓΚΑΙΡΑ ΤΙΣ ΚΡΑΤΗΣΕΙΣ ΣΑΣ
ΩΡΕΣ ΕΝΑΡΞΗΣ / SHOW TIMES 19:45, 22:15
ΑΙΘΟΥΣΑ 2

ΑΥΤΟΚΙΝΗΤΑ
CARS
Στα ελληνικά με τους :
Σάκη Ρούβα, Βίκυ Καγιά
ΚΑΝΤΕ ΕΓΚΑΙΡΑ ΤΙΣ ΚΡΑΤΗΣΕΙΣ ΣΑΣ
ΩΡΑ ΕΝΑΡΞΗΣ / SHOW TIME 17:15
ΑΙΘΟΥΣΑ 2

ΤΟ ΜΥΣΤΙΚΟ ΤΟΥ ΣΚΙΑΧΤΡΟΥ
THE WICKER MAN
Δράση, αγωνία, τρόμος
και εντυπωσιακές σκηνές
με ανεπανάληπτα ειδικά εφέ.
Πρωταγωνιστεί ο Νίκολας Κέιτζ.
ΚΑΝΤΕ ΕΓΚΑΙΡΑ ΤΙΣ ΚΡΑΤΗΣΕΙΣ ΣΑΣ
ΩΡΑ ΕΝΑΡΞΗΣ / SHOW TIME 22:30
ΑΙΘΟΥΣΑ 3

GARFIELD 2
Ο πιό τεμπέλης γάτος
του κόσμου επιστρέφει!
ΜΟΝΟ ΣΤΑ ΕΛΛΗΝΙΚΑ
ΚΑΝΤΕ ΕΓΚΑΙΡΑ ΤΙΣ ΚΡΑΤΗΣΕΙΣ ΣΑΣ
ΩΡΑ ΕΝΑΡΞΗΣ / SHOW TIME 17:00
ΑΙΘΟΥΣΑ 3

ΑΛΕΞ ΡΑΪΝΤΕΡ: ΜΥΣΤΙΚΗ ΑΠΟΣΤΟΛΗ
STORMBREAKER
Ηπεριπέτεια βασισμένη στην πιό δημοφιλή
σειρά μυθιστορημάτων που πούλησε
περισσότερα από 8 εκατομμύρια αντίτυπα
σ'όλο τον κόσμο σε 28 γλώσσες.
Πρωταγωνιστούν : Γιούαν Μακ Γκρέγκορ, Μίκι Ρουρκ, Μπιλ Ναϊ
ΚΑΝΤΕ ΕΓΚΑΙΡΑ ΤΙΣ ΚΡΑΤΗΣΕΙΣ ΣΑΣ
ΩΡΕΣ ΕΝΑΡΞΗΣ / SHOW TIMES 18:30, 20:30
ΑΙΘΟΥΣΑ 3

ΠΑΛΛΑΣ 5 CINEMAS CENTER
19/10/2006 - 25/10/2006
www.cinemapallas.gr
Για κρατήσεις
22410 24475/70670
Δημοκρατίας 13, Ρόδος

CRANK
ΕΚΤΟΣ ΟΡΙΩΝ ΚΑΤΑΛΛΗΛΟ ΑΠΟ 13
Ο γνωστός σας Τζέισον Στέθαμ θα σας σπιντάρει στους γνωστούς ρυθμούς του! Υπάρχουν χίλιοι τρόποι να ανεβάσεις την αδρεναλίνη σου...
Σήμερα ο Τζεφ Τσέλιος θα τους χρειαστεί όλους!
ώρες έναρξης: (Σ.-Κ.16:20) 18:25 • 20:30 • 22:40 Αίθουσα RED 5

UNITED 93 ΠΤΗΣΗ 93
ΚΑΤΑΛΛΗΛΟ ΑΠΟ 13
Την 11 Σεπτεμβρίου 2001, τέσσερα αεροπλάνα στοχεύουν τα σύμβολα των ΗΠΑ, της παγκόσμιας δύναμης του καπιταλισμού! Το τέταρτο δεν θα φθάσει ποτέ στο στόχο του! Η αληθινή ιστορία.
Αίθουσα 2
ώρες έναρξης: 17:55 • 20:15 • 22:35 Θα τη θυμηθείτε στα φετινά Όσκαρ

WORLD TRADE CENTER ΔΙΔΥΜΟΙ ΠΥΡΓΟΙ
ΚΑΤΑΛΛΗΛΟ
Ο Νίκολας Κέιτζ σε μια αληθινή ιστορία θάρρους και επιβίωσης!
Μια συνταρακτική περιπέτεια που υπογράφει ο Όλιβερ Στόουν, βασισμένη σε αληθινή ιστορία!
Αίθουσα ΤΡΑΚΤΕΡ 1 ώρες έναρξης: 17:30•20:05•22:40

MIAMI VICE ΟΙ ΣΚΛΗΡΟΙ ΤΟΥ ΜΑΪΑΜΙ
ΚΑΤΑΛΛΗΛΟ
Η περιπέτεια που δεν πρέπει να χάσει κανείς!
Οι σκληροί του Μαϊάμι επιστρέφουν!
Αίθουσα Allegro 3 Ο Colin Farrell και ο Jamie Foxx, στην ασυγκράτητη περιπέτεια της χρονιάς!!!
ώρες έναρξης: 20:00 • 22:40

ΚΑΤΑΛΛΗΛΟ ΑΠΟ 13
STAY ALIVE ΜΕΙΝΕ ΖΩΝΤΑΝΟΣ
Το θρίλερ-τρόμου που όλοι περιμένουν! Ετοιμασθείτε για μια εμπειρία, που θολώνει τα όρια ανάμεσα στα video-games και την πραγματικότητα!
Μείνε ζωντανός αν μπορείς!
ώρες έναρξης: 20:15 • 22:30 Αίθουσα Personal Viewing Cube 4

OVER THE HEDGE ΠΕΡΑ ΑΠΟ ΤΟ ΦΡΑΧΤΗ
Από τους δημιουργούς των Σρεκ και Μαδαγασκάρη, η ταινία που θα συναρπάσει μικρούς και μεγάλους... Θέλουν τη γειτονιά τους πίσω μπουκιά-μπουκιά!
και στα ελληνικά
Αίθουσα Personal Viewing Cube 4 ώρες έναρξης!(Σ.-Κ. 16:20), 18:10

the ant BULLY ΜΥΡΜΗΓΚΟΙΣΤΟΡΙΕΣ ΚΑΙ ΣΤΑ ΕΛΛΗΝΙΚΑ!!
Μία διασκεδαστική ταινία κινουμένων σχεδίων, που θα ενθουσιάσει τους μικρούς και ...μεγάλους μας φίλους!!!
Αίθουσα Allegro 3
ώρες έναρξης!/ (Σ.-Κ. 16:00) 18:00

ΣΕ 1η ΠΑΝΕΛΛΗΝΙΑ ΠΡΟΒΟΛΗ!
LADY IN THE WATER
Από τον σκηνοθέτη M.NAIT ΣΙΑΜΑΛΑΝ (The Village, Signs, Unbreakable, The sixth sense), το πολυαναμενόμενο θρίλερ μυστηρίου!
Δεν υπάρχει χρόνος... για ευτυχισμένο τέλος!

2027: CHILDREN OF MEN ΣΕ 1η ΠΑΝΕΛΛΗΝΙΑ ΠΡΟΒΟΛΗ!
Ο Κλάιβ Όουεν σε μια πρωτότυπη μελλοντολογική περιπέτεια φαντασίας με θέμα που θα σας συγκλονίσει... το 2027, το τέλος του ανθρώπινου είδους... κανένα παιδί δεν έχει γεννηθεί εδώ και 18 χρόνια... πρέπει να προστατέψει τη μοναδική μας ελπίδα!

Το Πρόγραμμα

ΕΤ1

07:00 Εκπαιδευτική τηλεόραση
09:00 ΓΑΙΑ ελληνική
09:30 Mediterraneo
10:00 Μένουμε Ελλάδα
12:00 Αειναυτες, οι έλληνες και η θάλασσα
12:30 Κοινοβούλιο αιχμής
13:30 Στον κόσμο της οικονομίας
14:00 Εύθραυστη αγνότητα
15:00 Η κερκίδα του Σαββάτου
17:00 Παναθηναϊκός ΑΕΚ
19:00 Ο ωραίος Αντόνιο
21:00 Κλήρωση λόττο
21:05 Συναντήσεις
22:00 Crime and investigation network
23:00 Ειδήσεις
00:00 Σημάδια και θαύματα

NET

06:00 Σαββατοκύριακο στη NET
09:00 Goof troop (Disney Festival)
10:00 Disney s Mickey mouseworks (Disney Festival)
10:30 Λίλο και ΣΤΙΤΣ (Disney Festival)
11:30 Η μικρή Γοργόνα
12:00 Ειδήσεις
13:00 ZOOM στα πρόσωπα και τα γεγονότα
14:00 Μόνο εσύ
15:00 Ειδήσεις
16:00 Υγεία για όλους
17:15 Ντο ρε φεστιβάλ Τραγουδιού Θεσσαλονίκης
18:00 Ειδήσεις
19:00 Ελληνική ταινία: Το νησί των γενναίων
21:00 Ειδήσεις
22:00 Στην υγεία μας
01:00 Ειδήσεις
01:15 Στα άκρα

MEGA

06:00 Από νωρίς...ΚΑΙ το Σαββατοκύριακο
07:00 MEGA Σαββατοκύριακο
10:00 Το παιδί μου κι εγώ
10:10 Πολυθρόνα για τρεις
11:00 Το κόκκινο δωμάτιο
12:00 Το κόκκινο δωμάτιο
13:00 MEGA Star
14:00 Ειδήσεις
14:50 Η μάσκα του Ζορό
17:28 Μονόλεπτα δελτία ειδήσεων
17:30 Τα σύνορα της αγάπης
19:00 Taxi girl
20:00 Ειδήσεις
21:00 Τα σύνορα της αγάπης
22:30 Πενήντα πενήντα
23:30 Singles 2
00:40 Ειδήσεις
00:50 Θαμμένα μυστικά
02:45 Οι Αγγελοι του Τσάρλι
03:40 Gazelle Freestyle
04:00 Ρέκβιεμ για ένα όνειρο

ANT1

06:00 Στούντιο με θέα
10:00 Καλομελετα κι έρχεται
13:00 Ειδήσεις
14:00 Σούπερ Σάββατο
14:50 Ελληνική ταινία: Το ανθρωπάκι
16:40 Τύχη βουνό
17:40 Τα νέα του ΑΝΤ1-δελτίο νοηματικής
17:50 Ελληνική ταινία: Το κοροϊδάκι της πριγκιπέσας
20:00 Ειδήσεις
21:00 Θα βρεις το δάσκαλό σου
22:05 Super deal
23:40 Ιωάννα της Καρδιάς
00:30 Ειδήσεις
00:45 Ιωάννα της Καρδιάς
02:00 Ο γαμπρός μου ο δικηγόρος
04:00 Σάντος-Φιγκουιρένσε

ALPHA

06:00 Αγάπη μου, αμαρτία μου
06:30 Studio
10:00 Αυτό μας έλειπε
13:00 Η μηχανή του χρόνου
14:00 Ερωτας με επιδότηση ΟΓΑ
15:00 Ειδήσεις
15:30 Η Κουζίνα της μαμάς
16:30 Ειδήσεις στη νοηματική γλώσσα
16:45 Sound mix show
18:30 Εντιμότατοι... Κερατάδες
19:30 Formula 1
21:00 Κοιτά τι Εκανες
00:15 Sound mix show
02:00 Ειδήσεις
02:15 DREAM show, The Music 2 - daily
04:00 Στα βάθη της ανατολής
05:15 Τηλεαγορές

STAR

06:00 Σιν Τσαν
06:30 Problem child
07:00 Ράμπο
07:30 Μούτσα Λούτσα
08:00 Μπαντ ντογκ
08:30 Άμπρα κατάμπρα
09:00 Φωτιά, πυροσβέστες!
09:30 Κρύπτο, ο σούπερ σκύλος
10:00 Πόκεμον
10:30 Γιου-Γκι-ο
11:00 Η λεγεώνα των υπερηρώων
11:30 TIN τιτανς
12:00 Τομ και Τζέρι
12:30 Τα στρουμφάκια
13:00 Ειδήσεις
13:30 Οικογένεια Γκίλμορ
14:30 Τα φιλαράκια
15:30 Φίλοι για πάντα
16:30 Ντετέκτιβ Μονκ
17:30 Ιατρικές υποθέσεις
18:30 Στην Εντατική
19:30 Ειδήσεις
21:00 Φορτ μπουαγιάρ
22:30 Το ξέσπασμα
01:00 Κινγκ Κονγκ
03:45 Κριτερς

FILMNET

06:05 Θρίλερ: Ο άνθρωπος από τη Μαντζουρία
08:15 E! Entertainment
09:15 Δράσης: Δυο αδέρφια : ο ντροπαλός και ο γενναίος
11:00 U.S.: οι καλύτερες ταινίες της εβδομάδας
11:30 Αισθηματική: Ασύλληπτο μωρό
13:20 Δράμα: Οι ακτιβίστριες
15:30 Δράμα: Las Vegas iii - 3. διπλή κάθοδος, τριπλή απειλή
16:20 Εισβολή - 5. αφύσικη επιλογή
17:10 Στον τόπο του εγκλήματος vi - 3. δάγκωσέ με
18:05 Δράσης: End GAME
19:45 Θρίλερ: Ενοχο μυστικό
22:00 Κωμωδία: Σχεδόν έρωτας
23:50 Δράσης: Το βασίλειο των ουρανών
02:15 Ερωτική: Απίθανα μοντέλα
03:50 Cry Wolf

ΕΤ3

07:00 Ο κόσμος των Σπορ
08:00 Οι θησαυροί της γης
08:30 Ταξίδι σε Ιερούς τόπους
09:30 Τα μυστικά των βουνών
10:30 Παίζουμε Καραγκιόζη;
11:00 Παραδοσιακά επαγγέλματα που χάνονται
12:00 Αραλη, η θάλασσα των νεκρών
13:00 Ειδήσεις
13:30 Διασπορά
15:00 Οικολογία και διατροφή
16:00 Moto gp show
17:00 Επιχείρηση πατέρας
19:00 Ειδήσεις
20:00 Το τσίρκο Golden
21:00 Σινεμάνια
22:00 Η τιμή του πάθους
00:00 Ειδήσεις
00:30 Το κατά Ματθαίον Ευαγγέλιον
02:30 Διασπορά
04:00 Γιουβαν τσαους
05:00 Moto gp show
05:30 Υπάρχει... είδηση

ALTER

06:30 Παιδικές εκπομπές
11:30 Ζίνα
12:30 Angela's eyes
13:30 Ειδήσεις
14:00 TV weekend
16:15 Παρατράγουδα
18:45 Ειδήσεις
21:00 Το κλειδί της ευτυχίας
23:00 Οι πύλες του ανεξήγητου
01:15 Στον τόπο του εγκλήματος
02:15 Ξένη ταινία

902

07.00 Σάββατο και Κυριακή στον 902
10.00 Τηλεπωλήσεις
15.00 Ειδήσεις
16.30 Παιδικό πρόγραμμα
17.00 Το ντοκιμαντέρ στον 902
17.30 Ματιές στον κόσμο
18:30 Κοντά στην παράδοση
19:30 Ειδήσεις
20:30 Μουσικές διαδρομές
20:45 Στα μονοπάτια του πολιτισμού
21.00 Ετσι είναι η ζωή (Ε)
23.00 Στα μονοπάτια του πολιτισμού
00.00 Ειδήσεις

COSMOS TV

00:00 Κεντρικό δελτίο ειδήσεων
01:00 Κινηματογράφος
03:00 Ο κόσμος της Ζωής
05:00 Όψεις Απόψεις
06:00 Ο κόσμος του αθλητισμού
07:00 Ράδιο Τηλεόραση
08:00 Διάλογοι
10:00 Παιδικό - Ντοκιμαντέρ
11:00 Ράδιο-Τηλεόραση ΣΡ
13:00 Ο Τόπος μας Τι λέει ο κόσμος (Εβδομάδας)
14:00 Ελληνική ταινία
16:00 Ράδιο Τηλεόραση
18:00 Ο κόσμος της φύσης
19:00 Ελληνική ταινία
21:00 Κεντρικό δελτίο ειδήσεων
21:40 Αθλητικά
22:00 Ξένη ταινία

SKAI

09:00 Σπορ: Chelsea
12:00 Σπορ: Manchester United
15:00 Ιστορίες από τη θάλασσα
15:30 Περιβάλλον και οικολογία
16:00 Τα πιο απίστευτα video του κόσμου
17:00 Μύθος και πραγματικότητα
18:00 Top gear
19:00 Ειδήσεις
19:30 Το κάστρο του Takeshi
20:30 Ανθρώπινα λάθη
21:00 Ξεγελώντας το θάνατο
22:00 Ειδήσεις
22:15 Επτά θαύματα της βιομηχανικής εποχής
23:00 Πικρή σοδιά
00:00 Ειδήσεις
00:15 Μύθος ή πραγματικότητα
01:00 Red - music for the masses

ΑΡΙΘΜΟΣ 893/2006
ΑΠΟΣΠΑΣΜΑ Δ'
ΕΠΑΝΑΛΗΠΤΙΚΗΣ ΠΕΡΙΛΗΨΗΣ
ΚΑΤΑΣΧΕΤΗΡΙΑΣ ΕΚΘΕΣΗΣ
ΑΚΙΝΗΤΟΥ

ΔΙΚΑΣΤΙΚΗ ΕΠΙΜΕΛΗΤΡΙΑ: Αλεξάνδρα Κοκκίνου - Τσουκαλά.
ΕΠΙΣΠΕΥΔΟΥΣΑ: «ΕΘΝΙΚΗ ΤΡΑΠΕΖΑ ΤΗΣ ΕΛΛΑΔΟΣ Α.Ε.».
ΟΦΕΙΛΕΤΙΔΑ: «ΙΩΑΝΝΗΣ ΚΟΖΑΣ ΚΑΙ ΣΙΑ Ο.Ε.».
ΕΚΤΕΛΕΣΤΟΙ ΤΙΤΛΟΙ: Οι υπ' αριθ. 815/1999 και 816/1999 διαταγές πληρωμής του Μονομελούς Πρωτοδικείου Ρόδου.
ΠΟΣΟΝ ΟΦΕΙΛΗΣ: Συνολικά 584.834,04 €, εντόκως.
ΜΕΣΕΓΓΥΟΥΧΟΣ: Η ίδια η οφειλέτιδα.
ΥΠΑΛΛΗΛΟΣ ΤΟΥ ΠΛΕΙΣΤΗΡΙΑΣΜΟΥ: Μαίρη Παπαδάκη - Γιαννοπούλου, κάτοικος Ρόδου, οδός Εθ. Δωδεκανησίων 29, τηλ. 22410 23162.
ΗΜΕΡΟΜΗΝΙΑ ΚΑΙ ΤΟΠΟΣ ΠΛΕΙΣΤΗΡΙΑΣΜΟΥ: 08 Νοεμβρίου 2006, ημέρα Τετάρτη και από ώρα 12 το μεσημέρι μέχρι τις 2 το απόγευμα της ίδιας ημέρας, στο δημοτικό κατάστημα του Δήμου Ρόδου, αίθουσα Δ.Ο.Ν.Α., οδός Διαγοριδών 1.
ΠΕΡΙΓΡΑΦΗ:
1) Υπόγεια αποθήκη με στοιχείο πίνακα Υ1, συνολικής επιφάνειας 438 τ.μ. Εκτιμήθηκε 190.000 €.
2) Ισόγειος βιοτεχνικός χώρος με στοιχείο πίνακα Ι1 συνολικής επιφάνειας 438 τ.μ. Εκτιμήθηκε 340.000 €.
3) Αέρινη Στήλη με στοιχείο πίνακα Α1 (για μελλοντικές καθ' ύψος προσθήκες του Ι1). Εκτιμήθηκε 26.000 €.
4) Υπόγεια αποθήκη με στοιχείο πίνακα Υψ, συνολικής επιφάνειας 286 τ.μ. Εκτιμήθηκε 130.000 €.
5) Ισόγειος βιοτεχνικός χώρος με στοιχείο πίνακα Ιψ συνολικής επιφάνειας 286 τ.μ. Εκτιμήθηκε 222.000 €.
6) Αέρινη στήλη με στοιχείο πίνακα Ψ (για μελλοντικές καθ' ύψος προσθήκες του Ιψ). Εκτιμήθηκε 23.000 €.
Τα πιο πάνω κτίσματα και αέρινες στήλες είναι αυτοτελείς και ανεξάρτητες οριζόντιες ιδιοκτησίες και είναι στην οικοδομή που κτίστηκε επί ενός αγρού συνολικής εκτάσεως 9.090 τ.μ., με κτηματολογικά στοιχεία: Τόμος 5 (6-7) γαιών Ασγούρου, Φύλλο 84 (97-31-32) μερίδα 295 και φάκελος 42, στη θέση «αγρός του χωριού», νομικής φύσης Μουλκ και συνορεύει: ανατολικά με μερίδα γαιών Ασγούρου 296, νότια με μερίδα γαιών Ασγούρου 297, δυτικά με μερίδα γαιών Ασγούρου 299[Α] και με δημόσιο δρόμο και βόρεια με δημόσιο δρόμο.
Το πιο πάνω ακίνητο έχει 11 βάρη.
Τιμή πρώτης προσφοράς για Υ1 95.000 €, για Ι1 170.000 €, για Α1 13.000 €, για ΥΨ 65.000 €, για ΙΨ 111.000 €, και για Ψ 11.500 €. Ο πλειοδότης πρέπει να εφοδιαστεί μέχρι την κατακυρωτική πράξη με την απόφαση την αίρουσα τους περιορισμούς του νόμου 1892/1990 γιατί η Δωδεκάνησος είναι παραμεθόριος περιοχή. Οι υπόλοιποι όροι σύμφωνα με το νόμο.

Η Δικαστική Επιμελήτρια
Αλεξάνδρα Κοκκίνου - Τσουκαλά
τηλ. 2241068591

ΠΕΡΙΛΗΨΗ

Της υπ' αρ. 2486 επαν. κατασχετήριας περίληψης ακινήτου του δικ. Επιμελητή του Πρωτοδικείου Ρόδου Μιχάλη Σ. Καρακόπουλου Αμερικής 40 τηλ. 32100.
ΕΠΙΣΠΕΥΔΟΥΣΑ: ΑΙΚΑΤΕΡΙΝΗ ΤΖΩΡΤΖΗ.
ΟΦΕΙΛΕΤΗΣ: ΠΟΤΣΟΣ ΠΑΝΤΑΖΗΣ ΤΟΥ ΣΑΒΒΑ ΚΑΤΟΙΚΟΣ ΠΑΡΑΔΕΙΣΙΟΥ ΥΠΑΛΛΗΛΟΣ ΠΛΕΙΣΤΗΡΙΑΣΜΟΥ: ΓΙΩΡΤΣΟΣ ΔΗΜΗΤΡΗΣ ΚΑΤΟΙΚΟΣ ΡΟΔΟΥ ΑΜΕΡΙΚΗΣ 53.
ΠΟΣΟ ΟΦΕΙΛΗΣ: 10.978,33 ΕΥΡΩ με την υπ' αρ. 361/05 δ/γη πληρωμής ΕΙΡΗΝΟΔΙΚΕΙΟΥ ΡΟΔΟΥ.
Τόπος και ημέρα πλειστηριασμού: Στις 8-11-2006 ημέρα Τετάρτη και από ώρα 12μεσημβρινή έως 2 μ.μ. της ίδιας ημέρας στα γραφεία ΔΗΜΟΥ ΠΕΤΑΛΟΥΔΩΝ. Στον πλειστηριασμό θα βγει ένα διαμέρισμα με στοιχείο πίνακος Α1 ΤΟΥ 1ΟΥ ορόφου 80 Τ.Μ. και έχει ανεγερθεί σε οικόπεδο 400 τ.μ. με στοιχείο Ι. Βρίσκεται στο Παραδείσι και έχει κτημ. στοιχεία τόμος 22 γαιών Παραδεισίου φύλλο 115 φακ. 3996 μερίδα 1867Α. Τιμή πρώτης προσφοράς 60.000 ευρώ.
Μεσεγγυούχος μέχρι την ημέρα του πλειστηριασμού ορίζεται ο ίδιος ο οφειλέτης. Το ακίνητο βαρύνεται με βάρη υπέρ της Εμπορικής Τράπεζας...

Ο Δικ. Επιμελητής
Μιχάλης Σ. Καρακόπουλος

ΑΠΟΣΠΑΣΜΑ ΑΡΙΘΜΟΣ 2.566/2006

Επισπεύδουσα: Η Ανώνυμη Εταιρεία με την επωνυμία «Δ. ΜΠΕΝΦΟΡΑΔΟ Α.Ε.Β.Ε. ΧΗΜΙΚΑ ΜΗΧΑΝΗΜΑΤΑ» που εδρεύει στην Θεσσαλονίκη και εκπροσωπείται νόμιμα. Οφειλέτιδα: Η Μαρία Ζούνη, κάτοικος δ.δ. Παραδεισίου του Δήμου Πεταλούδων Ρόδου, οδός Ιωάννου Ρωμαίου αρ. 5. Οφειλή 8.086,79 ευρώ, πλέον τόκων και εξόδων καθώς και εξόδων εκτελέσεως και πλειστηριασμού μέχρι και το πέρας του, (μείον την καταβολή 500 ευρώ στις 13-09-2006). Χρόνος και τόπος Πλειστηριασμού: Η 01 Νοεμβρίου 2006 ημέρα Τετάρτη και από ώρα 12 το μεσημέρι έως τις 2 μετά το μεσημέρι της ίδιας ημέρας στο Δημοτικό Κατάστημα του Δήμου Πεταλούδων Ρόδου. Υπάλληλος επί του πλειστηριασμού: Η συμβολαιογράφος Ρόδου κ. Μαρία Παπαδάκη - Γιαννοπούλου κάτοικος Δήμου Ρόδου οδός Εθ. Δωδεκανησίων αρ. 29, 3ος όροφορς τηλ. 2241023162 ή ο νόμιμος αναπληρωτής της σε περίπτωση κωλύματος της. Περιγραφή. 1) Ενα μίξερ σαπουνιών κατασκευής «GARBY O.E.», με αριθμό σειράς 130 και ισχύος 0,25 ίππου. Είναι μεταχειρισμένο και εκτιμήθηκε 600 ευρώ. 2) Ενα καζάνι επεξεργασίας κεριού ηλεκτρικό, με ηλεκτρικό θερμοστάτη - ρολόι. Είναι μεταχειρισμένο και εκτιμήθηκε 270,00 ευρώ. 3) Πεντακόδια (500) μπουκάλια των 200 ml το καθένα, σαπούνια - ντους, διαφόρων χρωμάτων. Εκτιμήθηκε το καθένα 1,50 ευρώ και συνολικά 750 ευρώ. 4) Δέκα τέσσερα (14) πλαστικά βαρέλια των 50 κιλών το καθένα, αφρόλουτρα χύμα. Εκτιμήθηκε το καθένα 30 ευρώ και συνολικά 420 ευρώ. 5) Ενα πολυμηχάνημα (φωτοτυπικό - εκτυπωτής - σκάνερ) μάρκας SAMSUNG με αριθμό μοντέλου SCX - 1150F, κατασκευής Κορέας. Είναι μεταχειρισμένο και εκτιμήθηκε 150 ευρώ. Τιμή πρώτης προσφοράς θα είναι τα 2/3 της εκτιμήσεως που έγινε κατά την κατάσχεση για κάθε ένα κινητό και συνολικά 1.460,00 ευρώ. Εγραψα το παρόν στις 20-10-2006.

Ο ΔΙΚΑΣΤΙΚΟΣ ΕΠΙΜΕΛΗΤΗΣ
ΧΡΥΣΟΣΤΟΜΟΣ ΣΤ. ΚΟΚΚΑΛΗΣ

ΕΛΛΗΝΙΚΗ ΔΗΜΟΚΡΑΤΙΑ
ΔΗΜΟΣ ΡΟΔΟΥ
ΕΠΑΡΧΙΑ ΡΟΔΟΥ
ΝΟΜΟΣ ΔΩΔΕΚΑΝΗΣΟΥ

ΓΝΩΣΤΟΠΟΙΗΣΗ ΓΑΜΟΥ

Γνωστοποιείται, σύμφωνα με το άρθρο 1369 του Αστικού Κώδικα, όπως τροποποιήθηκε με το Ν. 1250/1982 ότι:
Η Δωροθέα - Χαριτωμένη Βασιλογιώργη του Γεωργίου και της Σταματίας που γεννήθηκε στην Ρόδο του Νομού Δωδ/σου και κατοικεί στην Ρόδο του Νομού Δωδ/σου επαγγέλματος Στρατιωτικός και ο Μελέτιος Μανώλης του Γρηγορίου και της Αλεξάνδρας που γεννήθηκε στην Αθήνα του Νομού Αττικής και κατοικεί στην Ρόδο επαγγέλματος Οικονομολόγος πρόκειται να παντρευθούν στο Δημαρχείο του Δήμου Ροδίων Δ/σου
Ρόδος 3/10/2006

Ο ΔΗΜΑΡΧΟΣ
α.α.
ΝΙΚΟΣ ΧΑΡΑΛΑΜΠΗΣ
ΑΝΤΙΔΗΜΑΡΧΟΣ ΡΟΔΙΩΝ

ΠΕΡΙΛΗΨΗ
ΕΠΙΔΟΘΕΝΤΟΣ ΔΙΚΟΓΡΑΦΟΥ

Με την υπ' αριθμ. 803Γ'/10-02-2006 έκθεση επίδοσης του Δικαστικού Επιμελητή Πρωτ. Ρόδου Γ. Δουρδουνά, προς τον κ. Εισαγγελέα Πρωτοδικών Ρόδου, επιδόθηκε η υπ' αριθμ. κατ. 107/2006 τριτανακοπή, αφορώσα τον τριτανακόπτοντα ΧΑΡΑΛΑΜΠΟ ΣΑΜΣΑΛΑΚΗ. Η ως άνω τριτανακοπή επιδόθηκε, ως αγνώστου διαμονής στον καθού η Τριτανακοπή Λουκά Λολάκη του Εμμανουήλ. Η τριτανακοπή αυτή θα συζητηθεί ενώπιον του Ειρηνοδικείου Ρόδου, στην δικάσιμο 23ης-01-2007, και ώρα 09.00 π.μ. και με αριθμ. πιν. 26.-

Ρόδος, 10-10-2006
Ο Πληρεξούσιος Δικηγόρος
Εμμανουήλ Ν. Βλάχος



ΜΕΓΑΛΗ ΠΡΟΣΦΟΡΑ
ΓΕΡΜΑΝΙΑΣ ΠΑΡΚΕ
ΕΤΟΙΜΟΠΑΡΑΔΟΤΟ
ΣΕ 60 ΣΧΕΔΙΑ
ΕΩΣ 20 ΧΡΟΝΙΑ ΕΓΓΥΗΣΗ

15€ / m2 + ΦΠΑ

ΤΟΠΟΘΕΤΗΜΕΝΟ!!

LAMINATE PARKETTE
GERMANY
20 ΧΡΟΝΙΑ ΕΓΓΥΗΣΗ

ΔΗΜΗΤΡΙΟΣ - ΝΙΚΟΛΑΟΣ
ΣΑΡΡΗΜΑΥΡΟΓΕΝΗΣ

1ο ΚΑΤΑΣΤΗΜΑ -- Λ. ΛΙΝΔΟΥ 221 .
ΤΗΛ. 22410 69939
2ο ΚΑΤΑΣΤΗΜΑ -- Κ. ΥΔΡΑΙΟΥ 59 .
ΤΗΛ. 22410 36279

ΣΕ ΣΥΝΕΝΤΕΥΞΗ ΤΥΠΟΥ ΠΟΥ ΕΔΩΣΕ ΧΘΕΣ

«ΥΠΕΡΒΕΒΑΙΟΣ» Ο ΧΑΤΖΗΣ ΓΙΑ ΤΗΝ ΕΚΛΟΓΙΚΗ ΝΙΚΗ!

Ζήτησε απο το ροδιακό λαό να στηρίξει την υποψηφιότητά του

«Οι δημότες της πόλης μας έδωσαν μια ηχηρή απάντηση, μιαν ισχυρή εντολή, την περασμένη Κυριακή, για αλλαγή στην πόλη, και αυτή η εντολή θα επανεπιβεβαιωθεί πανηγυρικά μεθαύριο».

Αυτό είναι το μήνυμα του νικητή του πρώτου γύρου κ. Χατζή Χατζηευθυμίου, ο οποίος χθες εμφανίστηκε ενώπιον των δημοσιογράφων «υπερβέβαιος» ότι οι δημότες της πόλεως Ρόδου θα υπερψηφίσουν τον ίδιο και την παράταξή του.

Απαντώντας μάλιστα σε ερωτήσεις των δημοσιογράφων «πόθεν αντλεί την υπέρμετρη αυτή αισιοδοξία», υπογράμμισε με ιδιαίτερη έμφαση ότι η νίκη της παράταξής του θα είναι συντριπτική και αναφερόμενος στον αντίπαλό του κ. Γιώργο Γιαννόπουλο, είπε ότι «το βράδυ της Κυριακής, είμαι βέβαιος, ο κ. Γιαννόπουλος θα παρακαλεί να είχε τελειώσει η εκλογική αναμέτρηση από την πρώτη Κυριακή».

Ο κ. Χατζηευθυμίου υπενθύμισε ότι για λίγες ψήφους δεν κατάφερε να υπερβεί το 42% στον πρώτο γύρο, αλλά τίποτα δεν μπορεί να αποτρέψει τη μεθαυριανή μεγάλη νίκη.

Απευθυνόμενος στους πολίτες της Ρόδου επεσήμανε ότι μεθαύριο ψηφίζουν ένα δήμαρχο όχι για μια τετραετία, αλλά για μια γενιά, εννοώντας ότι η νέα δημοτική αρχή είναι αυτή που θα βάλει τις αναπτυξιακές βάσεις μακροπρόθεσμα.

Να σημειωθεί ότι ο κ. Χατζηευθυμίου ευχαρίστησε όλους τους υποψηφίους δημάρχους με πρώτο τον κ. Γιαννόπουλο για το έργο που έχει προσφέρει μέχρι σήμερα στον Δήμο Ροδίων.

Για τον κ. Σάββα Καραγιάννη, τον οποίο η κάλπη την περασμένη Κυριακή, ανέδειξε ουσιαστικό ρυθμιστή είπε ότι «θέλω να τον ευχαριστήσω και να τον τιμήσω», υπενθυμίζοντας στο σημείο αυτό την άριστη συνεργασία τους και εξαίροντας την παρουσία του ως υποψηφίου δημάρχου «με μια καμπάνια που διακρίθηκε από τη σεμνότητα και εντιμότητα του, όπως ακριβώς είναι ο κ. Καραγιάννης».

Ευχαριστίες απηύθυνε επίσης στους κ.κ. Γιάννη Μαρκάκη και Μιχάλη Κατσαρό για τις προτάσεις που κατέθεσαν και τη συμβολή τους στην ανάπτυξη ενός διαλόγου με θέσεις και απόψεις.

Στη συνέχεια απηύθυνε πρόσκληση στους ψηφοφόρους της πόλης να στηρίξουν την παράταξή του για μια νέα προοπτική της πόλης.

«Θέλω να πιστεύω ότι με την επιλογή που έκαναν την πρώτη Κυριακή έδειξαν ότι επιθυμούν την αλλαγή στην πόλη. Αλλαγή που ζήτησαν, γιατί η πόλη «κουράστηκε» από έναν δήμαρχο, ο οποίος επί μία δωδεκαετία δεν πρόσφερε τα αναμενόμενα. Η παράταξή μας έχει ένα πρόγραμμα, από το οποίο αναδεικνύεται μια δυναμική και ένα όραμα. Είναι ένα πρόγραμμα υλοποιήσιμο και έχουμε δεσμευτεί ότι θα το υλοποιήσουμε σε τέσσερα χρόνια».

Στο σημείο αυτό ο κ. Χατζηευθυμίου έπλεξε το εγκώμιο των συνεργατών του, υποψηφίων δημοτικών συμβούλων και μη, τους οποίους χαρακτήρισε «άξιο ανθρώπινο δυναμικό, ικανό να υλοποιήσει με τον καλύτερο δυνατό τρόπο το πρόγραμμα που έχουμε εξαγγείλει στον ροδιακό λαό».

Επιχειρώντας, εξ' άλλου, μια σύντομη αναφορά στον εαυτό του ο κ. Χατζηευθυμίου επέκρινε τον κ. Γιαννόπουλο και την εκστρατεία στήριξής του από το ΠΑΣΟΚ και ορισμένους εκπροσώπους της τοπικής αυτοδιοίκησης κάνοντας λόγο για... υποστυλώματα, υποστηρίγματα και δεκανίκια.

«Οσον αφορά το πρόσωπό μου» ανέφερε, «με γνωρίζουν οι Ροδίτες, γνωρίζουν ποια είναι η αγάπη μου για την πόλη, γνωρίζουν ποια είναι η παρουσία μου και δεν χρειάζομαι, ούτε υποστυλώματα, ούτε στηρίγματα, ούτε δεκανίκια».

Και κατέληξε:

«Θέλω να καλέσω ξανά τον ροδιακό λαό να στηρίξει την παράταξή μας, για να μπορέσουμε να οδηγηθούμε σ' ένα καλύτερο αύριο, για να μπορέσουμε να δώσουμε μια νέα προοπτική στην πόλη μας.

Θέλω να καλέσω όλους, και εκείνους που δεν μας στήριξαν την προηγούμενη Κυριακή, για οποιοδήποτε λόγο, είτε γιατί είχαν κάποια υποχρέωση σε κάποιον υποψήφιο, είτε γιατί έκριναν καλύτερο να ψηφίσουν τον κ. Καραγιάννη, ή τον κ. Μαρκάκη ή τον κ. Κατσαρό, να στηρίξουν την παράταξή μας, την παράταξη που, όπως είπα προηγουμένως, δίνει την ελπίδα και την προοπτική στην πόλη μας».



Ο κ. Χατζηευθυμίου απηύθυνε επίσης ευχαριστίες και σ' εκείνους που δεν φέρθηκαν καλά στον ίδιο και στην παράταξή του γιατί, όπως τόνισε, «χαλύβδωσαν, έτσι, τη θέληση μας και την πίστη μας στον αγώνα που κάνουμε για την πόλη μας».

Ο κ. Χατζηευθυμίου έκλεισε την τοποθέτησή του επαναλαμβάνοντας ότι η Ρόδος θα έχει ένα νέο δήμαρχο το βράδυ της Κυριακής.

ΕΥΧΑΡΙΣΤΗΡΙΟ

Ευχαριστώ τους συμπολίτες μου που με τίμησαν με την ψήφο τους και με ανέδειξαν δημοτικό σύμβουλο στο Δήμο Νότιας Ρόδου.
Δεσμεύομαι να σας εκπροσωπήσω επάξια στο δημοτικό συμβούλιο και υπόσχομαι να αγωνιστώ με όλες μου τις δυνάμεις για την επίλυση των προβλημάτων μας.

Παλαιολόγου Μιχάλης
Δημοτικός Σύμβουλος
Με την παράταξη του Μανώλη Σαββή
Νότια Ρόδος
Σύγχρονη και Ανθρώπινη

ΕΥΧΑΡΙΣΤΗΡΙΟ

Αισθάνομαι την ανάγκη να ευχαριστήσω θερμά όλους, όσοι με τίμησαν με την ψήφο τους στις δημοτικές εκλογές της 15ης Οκτωβρίου στο Δήμο Αρχαγγέλου.
Επίσης θα 'θελα να εκφράσω τα θερμά μου ευχαριστήρια στην οικογένειά μου, στους φίλους μου και όλους, όσοι με υποστήριξαν σε όλη αυτή την προσπάθεια.
Το μόνο που μπορώ να πω πέρα από το «ευχαριστώ» είναι η εγκάρδια υπόσχεση για συνέχιση των προσπαθειών και η ακόμα πιο επίμονη ενασχόληση με τα κοινά με στόχο την καλυτέρευση των βιοτικών συνθηκών στο δήμο μας για ένα καλύτερο αύριο για εμάς και τα παιδιά μας.

Με εκτίμηση
Γέροντα - Αφαντενού Βίκυ



ΜΕΤΑΠΤΥΧΙΑΚΟ ΠΡΟΓΡΑΜΜΑ
στη Διοίκηση Επιχειρήσεων
από την Ελληνική Εταιρεία Διοικήσεως Επιχειρήσεων
www.eede.gr
εεδε



Το ΠΡΩΤΟ ΜΒΑ στη ΡΟΔΟ
ΕΙΔΙΚΑ ΣΧΕΔΙΑΣΜΕΝΟ για ΕΠΙΧΕΙΡΗΜΑΤΙΕΣ & ΣΤΕΛΕΧΗ ΕΠΙΧΕΙΡΗΣΕΩΝ
Τώρα η Γ' Σειρά στη Ρόδο
10 ΝΟΕΜΒΡΙΟΥ 2006
ΕΝΑΡΞΗ ΠΡΟΓΡΑΜΜΑΤΟΣ
ΕΠΕΝΔΥΟΝΤΑΣ ΣΤΟΥΣ ΑΝΘΡΩΠΟΥΣ, ΕΠΕΝΔΥΟΥΜΕ ΣΤΟ ΜΕΛΛΟΝ!
Διδάσκουν Καθηγητές και Καταξιωμένοι Μάνατζερς
Η ποιότητα του Προγράμματος προσδίδει ιδιαίτερη βαρύτητα στον τίτλο σπουδών που χορηγείται
τηλ: 22410 24095,56265, κιν:6974353017
Άντα Καραγιάννη, e-mail: info@praxisplus.gr

Γώρα βάζουν διλήμματα,
με τα ψεύτικα τα λόγια τα μεγάλα τους!
Φτάνει πια...
Η ώρα είναι ώρα Αλλαγής
Η ώρα είναι ώρα Χατζή...
πρώτα η Ρόδος
ΧΑΤΖΗΣ ΧΑΤΖΗΕΥΘΥΜΙΟΥ
ΥΠΟΨΗΦΙΟΣ ΔΗΜΑΡΧΟΣ