ΔΗΜΟΤΙΚΗ ΒΙΒΛΙΟΘΗΚΗ ΡΟΔΟΥ 1947

η δημοκρατική της Ρόδου

στην υπηρεσία του δωδεκανησιακού λαού

ΕΛΤΑ Κωδικός 1876 Αρ. φύλλου 7302 ΚΥΡΙΑΚΗ 22 ΟΚΤΩΒΡΙΟΥ 2006 - Τιμή 0,70 ΕΥΡΩ - www.dimokratiki.gr - e-mail: info@dimokratiki.gr

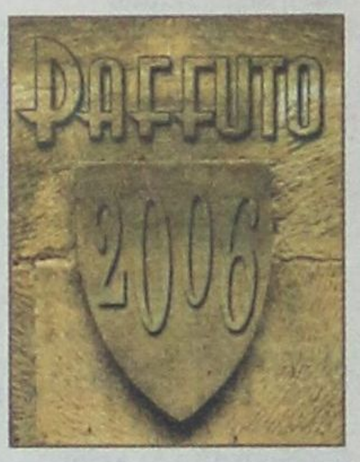



ΒΑΣΙΛΗΣ ΜΗΝΑΪΔΗΣ, ΠΡΟΕΔΡΟΣ ΕΞΡ

ΜΕ ΑΥΞΗΣΗ ΤΗΣ ΤΑΞΕΩΣ ΤΟΥ 14%

κλείνει η φετινή τουριστική σεζόν

Στόχος η περαιτέρω αυξήση αφίξεων και στην επόμενη χρονιά

• ΣΕΛ. 12-13



ΜΕ ΥΠΟΥΡΓΙΚΗ ΑΠΟΦΑΣΗ

ΝΟΜΙΜΟΠΟΙΟΥΝΤΑΙ ΤΕΛΙΚΑ

τα αυθαίρετα ξενοδοχεία

Παίρνουν το σήμα του ΕΟΤ ακόμα κι αν δεν έχουν πιστοποιητικά πυρασφάλειας

• ΣΕΛ. 23

ΣΕ ΜΙΝΙ -ΣΥΝΕΝΤΕΥΞΕΙΣ ΤΟΥΣ

Τι λένε οι πρώτοι των πρώτων σε σταυρούς προτίμησης σε Νομαρχία και Δήμο Ροδίων

• ΣΕΛ. 4-5



ΔΙΕΝΕΡΓΟΥΝΤΑΙ ΣΗΜΕΡΑ ΟΙ ΕΠΑΝΑΛΗΠΤΙΚΕΣ ΕΚΛΟΓΕΣ

ΔΗΜΟΣ ΡΟΔΙΩΝ 2006



«Η ώρα της αλήθειας»!



Προβλέπεται ριζική ανατροπή του υφιστάμενου πολιτικού σκηνικού

Σύμφωνα με ορισμένες εκτιμήσεις πρόκειται για «ντέρμπυ», στο οποίο, εύκολα ή δύσκολα, θα επικρατήσει, μάλλον, ο κ. Χ. Χατζηευθυμίου • Οπως δείχνουν τα πράγματα, η δυσαρέσκεια κατά της απερχόμενης δημοτικής αρχής ήταν μεγάλη

• ΣΕΛ. 3

ΕΙΧΕ ΚΑΤΑΡΡΙΦΘΕΙ ΣΤΟΝ ΠΟΛΕΜΟ

Ανασύρθηκε από το βυθό το γερμανικό «Stuka»

• ΣΕΛ. 40





Π. ΒΕΝΕΡΗΣ, ΠΡΟΕΔΡΟΣ ΤΕΕ

«Ποιότητα παντού και πάντα στη δουλειά και στις σχέσεις μας»

• ΣΕΛ. 14-15

ΚΕΡΔΙΣΤΕ και εσείς

€ 123.082,90

Δόθηκαν συνολικά σε Jackpots

Χθές στα SLOT MACHINES (ΜΗΧΑΝΑΚΙΑ)

CASINO RODOS

Boutique Hotel & Casino

ΓΙΑ ΟΛΟΥΣ ΤΟΥΣ ΠΕΛΑΤΕΣ ΜΑΣ ΤΟ ΠΑΡΚΙΝΓΚ ΕΙΝΑΙ ΔΩΡΕΑΝ

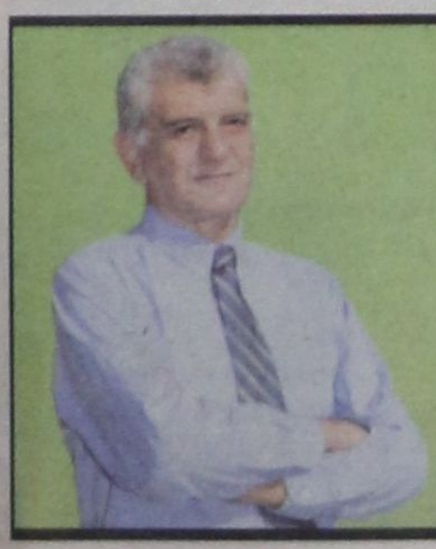

Δεν Έχω Δίλημμα,
Ψηφίζω Γιώργο Γιαννόπουλο

ΓΙΩΡΓΟΣ ΓΙΑΝΝΟΠΟΥΛΟΣ ΔΗΜΑΡΧΟΣ ΑΝΘΡΩΠΙΣΤΗΡΑΣ

η άποψη της ημέρας

Ιδιαίτερα επίπονη θα είναι για το ΠΑΣΟΚ και προσωπικά για τον κ. Γ. Παπανδρέου η Δευτέρα των εκλογών, καθώς παρά την αρχική αισιοδοξία της Χαριλάου Τρικούπη, τα αποτελέσματα της κάλπης δεν ήταν τα προσδοκώμενα και το κλίμα στο εσωτερικό του κόμματος της αξιωματικής αντιπολίτευσης είναι ιδιαίτερα σοβαρό.

Μάλιστα, πολλοί εκφράζουν φόβους ότι η αυριανή κάλπη θα προσδώσει στην αναμέτρηση για την τοπική αυτοδιοίκηση στοιχεία στρατηγικής ήττας, καθώς είναι πολύ πιθανό το ΠΑΣΟΚ να ηττηθεί στις πέντε ή και στις έξι από τις επτά νομαρχίες στις οποίες πραγματοποιείται δεύτερος γύρος. Επίσης, στη Β' Αθήνας δεν θα συνιστά έκπληξη εάν περιοριστεί στους εννέα συνολικά δήμους.

Εκ των πραγμάτων στο ΠΑΣΟΚ έχουν διαμορφωθεί μια σειρά από ανοικτά «μέτωπα» ορισμένα εκ των οποίων είναι ιδιαίτερα δύσκολο να κλείσουν.

• Πρώτον, μια σειρά από κορυφαία στελέχη εμφανίζονται έτοιμα να θέσουν ζήτημα «διεύθυνσης» του κόμματος πιέζοντας με έμμεσο πλην σαφή τρόπο για τη δημιουργία μιας «ηγετικής ομάδας». Ηδη η **Αννα Διαμαντοπούλου** έχει ζητήσει τη σύγκλιση του Πολιτικού Συμβουλίου, ενώ ο **Βαγγέλης Βενιζέλος** σημειώνει πως το αποτέλεσμα των εκλογών δεν είναι θετικό και ότι τα αποτελέσματα της κάλπης θα πρέπει να αξιολογηθούν. Επί της ουσίας, οι

Η «επόμενη ημέρα»

πρωτοκλασάτοι του ΠΑΣΟΚ υποστηρίζουν πως το κόμμα της αξιωματικής αντιπολίτευσης δεν μπορεί να συνεχίσει να λειτουργεί ως «ρωμαϊκή αυτοκρατορία», όπου μοναδική πηγή αποφάσεων είναι ο κ. Γ. Παπανδρέου και ορισμένοι στενοί συνεργάτες του.

• Δεύτερον, ο ρόλος που έπαιξε για την τελική διαμόρφωση των αποτελεσμάτων η επιλογή των προσώπων. Στελέχη προσκείμενα στον πρόεδρο του ΠΑΣΟΚ , αλλά και πολλοί βουλευτές επιρρίπτουν ευθύνες στον Αλέκο Παπαδόπουλο για εσφαλμένες επιλογές

• Τρίτον, τις βολές που δέχεται η γραμματέας του ΠΑΣΟΚ Μαριλίζα Ξενογιαννακοπούλου, στην οποία καταλογίζονται απουσία του κομματικού μηχανισμού από την εκλογική μάχη, αλλά και απουσία από τη μάχη των τηλεοπτικών παραθύρων, όταν ο ομόλογός της στη Ν.Δ. Λ. Ζαγορίτης είχε επιτύχει να περάσει το μήνυμα νίκης της ΝΔ, αξιοποιώντας επικοινωνιακά το γκάλοπ του «Αντένα» που εμφάνιζε το ΠΑΣΟΚ να υπολείπεται κατά τρεις ποσοστιαίες μονάδες. Επίσης, εσφαλμένες εισηγήσεις προς τον κ. Γ. Παπανδρέου για συγκεκριμένα πρόσωπα, όπως ο κ. Γ. Αγραφιώτης, ο οποίος είχε την ευθύνη ανάλυσης των εκλογικών αποτελεσμάτων, με βάση τα οποία ο πρόεδρος του ΠΑΣΟΚ έκανε τη δήλωση περί αλλαγής του πολιτικού σκηνικού την Κυριακή το βράδυ.

• Τέταρτον, τις υπόγειες επιθέσεις κατά του Διευθυντή του Πολιτικού Γραφείου του, κ. Π. Γερουλάνου και του υπευθύνου Τύπου κ. Ν. Αθανασάκη. Στον κ. Γερουλάνο και τον κ. Ν. Αθανασάκη χρεώνεται ότι έχουν «απομονώσει» τον κ. Γ. Παπανδρέου από τα πολιτικά στελέχη, αλλά και εσφαλμένες εισηγήσεις σε ζητήματα πολιτικής γραμμής με κορυφαία την τακτική της ακραίας πόλωσης.

ο καιρός

Γενική πρόγνωση για σήμερα **ΚΥΡΙΑΚΗ 22/10/2006.** Ο καιρός στη Θράκη, τα νησιά του ανατολικού Αιγαίου και τα Δωδεκάνησα θα χαρακτηρισθεί από παροδικές νεφώσεις με σποραδικές βροχές, κυρίως τις πρωινές ώρες, ενώ στη δυτική και βόρεια Ελλάδα θα υπάρξουν τοπικές νεφώσεις με παροδικές βροχές στο βόρειο Ιόνιο, την Ηπειρο, τη δυτική Μακεδονία και τη δυτική Στερεά. Στην υπόλοιπη χώρα ο καιρός θα είναι γενικά αίθριος, ενώ το πρωί στα ηπειρωτικά θα σημειωθούν τοπικές ομίχλες. Οι άνεμο θα πνέουν νότιων διευθύνσεων ασθενείς μέχρι μέτριοι ενώ η θερμοκρασία θα κυμανθεί σε κανονικά για την εποχή επίπεδα.



ΗΜΕΡΗΣΙΑ ΕΦΗΜΕΡΙΔΑ
η δημοκρατική της Ρόδου
Ετος ιδρύσεως 1982
Θεμ. Σοφούλη 77
Ταχ. Θυρίδα 339
85100 Ρόδος
Εκδότης - ιδιοκτήτης
ΒΑΣΙΛΗΣ Δ. ΑΘΑΝΑΣΙΟΥ
Διευθυντής:
ΔΑΜΙΑΝΟΣ Β. ΑΘΑΝΑΣΙΟΥ
Τηλέφωνα: 22410-34722, 76655, 37500, 26728, 27919
Telefax: 2241037333 - 22410 26728
ΕΤΗΣΙΕΣ ΣΥΝΔΡΟΜΕΣ
Εσωτερικού: 300 €
Εξωτερικού: 400€

www.dimokratiki.gr
e-mail:info@dimokratiki.gr



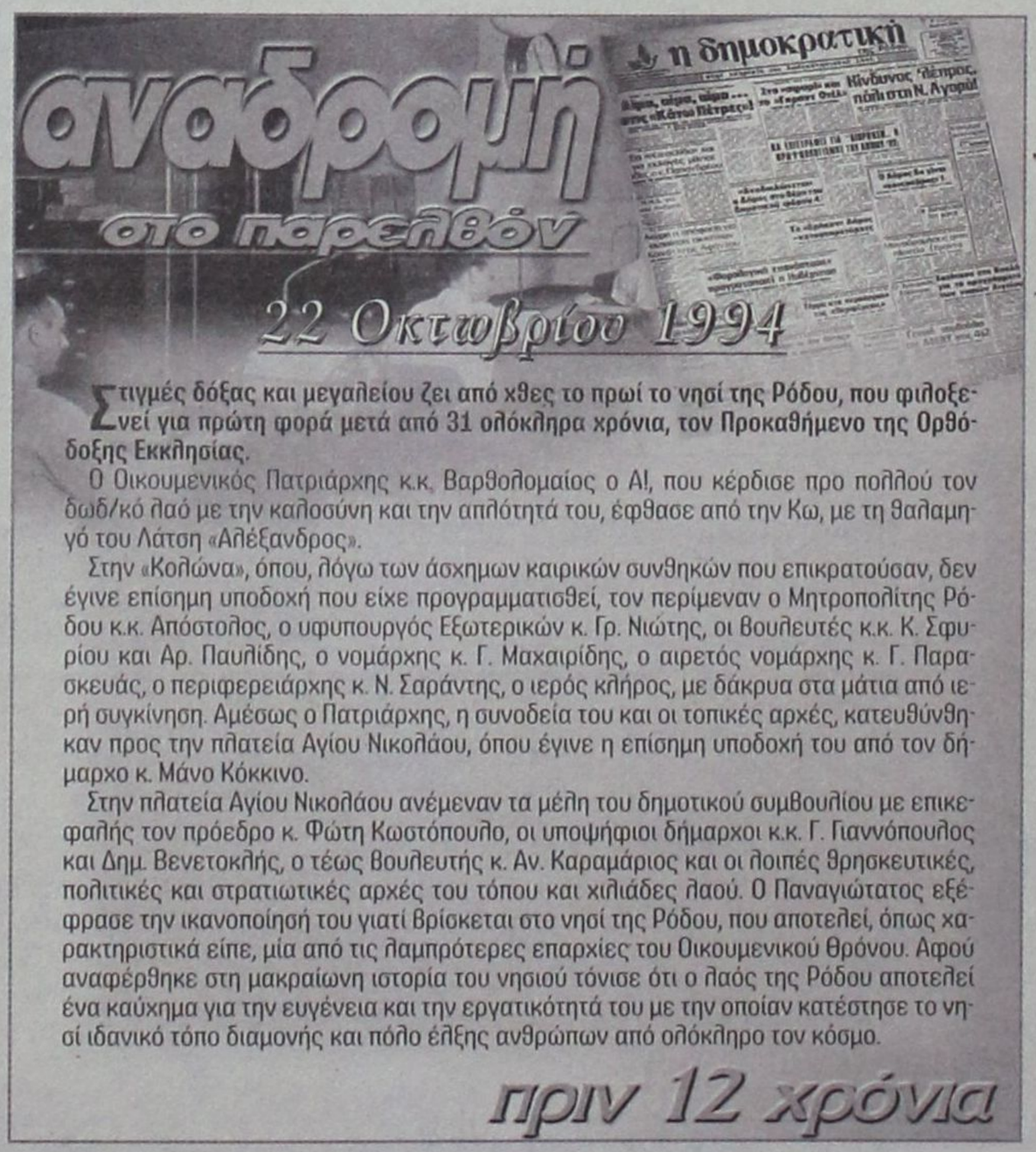

Στιγμές δόξας και μεγαλείου ζει από χθες το πρωί το νησί της Ρόδου, που φιλοξενεί για πρώτη φορά μετά από 31 ολόκληρα χρόνια, τον Προκαθήμενο της Ορθόδοξης Εκκλησίας.

Ο Οικουμενικός Πατριάρχης κ.κ. Βαρθολομαίος ο Α!, που κέρδισε προ πολλού τον δωδ/κό λαό με την καλοσύνη και την απλότητά του, έφθασε από την Κω, με τη θαλαμηγό του Λάτση «Αλέξανδρος».

Στην «Κολώνα», όπου, λόγω των άσχημων καιρικών συνθηκών που επικρατούσαν, δεν έγινε επίσημη υποδοχή που είχε προγραμματισθεί, τον περίμεναν ο Μητροπολίτης Ρόδου κ.κ. Απόστολος, ο υφυπουργός Εξωτερικών κ. Γρ. Νιώτης, οι βουλευτές κ.κ. Κ. Σφυρίου και Αρ. Παυλίδης, ο νομάρχης κ. Γ. Μαχαιρίδης, ο αιρετός νομάρχης κ. Γ. Παρασκευάς, ο περιφερειάρχης κ. Ν. Σαράντης, ο ιερός κλήρος, με δάκρυα στα μάτια από ιερή συγκίνηση. Αμέσως ο Πατριάρχης, η συνοδεία του και οι τοπικές αρχές, κατευθύνθηκαν προς την πλατεία Αγίου Νικολάου, όπου έγινε η επίσημη υποδοχή του από τον δήμαρχο κ. Μάνο Κόκκινο.

Στην πλατεία Αγίου Νικολάου ανέμεναν τα μέλη του δημοτικού συμβουλίου με επικεφαλής τον πρόεδρο κ. Φώτη Κωστόπουλο, οι υποψήφιοι δήμαρχοι κ.κ. Γ. Γιαννόπουλος και Δημ. Βενετοκλής, ο τέως βουλευτής κ. Αν. Καραμάριος και οι λοιπές θρησκευτικές, πολιτικές και στρατιωτικές αρχές του τόπου και χιλιάδες λαού. Ο Παναγιώτατος εξέφρασε την ικανοποίησή του γιατί βρίσκεται στο νησί της Ρόδου, που αποτελεί, όπως χαρακτηριστικά είπε, μία από τις λαμπρότερες επαρχίες του Οικουμενικού Θρόνου. Αφού αναφέρθηκε στη μακραίωνη ιστορία του νησιού τόνισε ότι ο λαός της Ρόδου αποτελεί ένα καύχημα για την ευγένεια και την εργατικότητά του με την οποίαν κατέστησε το νησί ιδανικό τόπο διαμονής και πόλο έλξης ανθρώπων από ολόκληρο τον κόσμο.

πριν 12 χρόνια

πληροφορίες

Η ΤΑΥΤΟΤΗΤΑ ΤΗΣ ΗΜΕΡΑΣ

ΚΥΡΙΑΚΗ 22 ΟΚΤΩΒΡΙΟΥ 2006

† ΣΤ' ΛΟΥΚΑ, Αβερκίου επισκ. Ιεραπόλεως

Αγατολή Ηλίου 06.40 Δύση ηλίου 17.39, Νέα Σελήνη, 295-70

ΦΑΡΜΑΚΕΙΑ

ΣΗΜΕΡΑ: διημερεύει το φαρμακείο ΣΤΑΥΡΟΠΟΥΛΟΣ Σ.Φ.-ΠΑΠΠΟΥ Ε.-, πλατεία Ακαδημίας (δίπλα από την Τράπεζα Δωδ/σου) τηλ. 75747 **ΣΗΜΕΡΑ: διανυκτερεύει το φαρμακείο** ΠΕΡΙΔΗΣ ΙΑΚΩΒΟΣ., Θ. Σοφούλη 139 τηλ. 33730

ΚΑΥΣΙΜΑ

ΣΗΜΕΡΑ: Διανυκτερεύουν τα πρατήρια καυσίμων:
1) Ακρίτας ΕΠΕ - ΕΚΟ - Γ. Σεφέρη **2)** Τσαγκαράκης Μανώλης - ΒΡ - Λ. Καλλιθέας **3)** Κοντομανώλης Μ. - ΕΚΟ- Ιαλυσός **4)** Πισσαδάκης Δημ. -JET OIL- Παραδείσι **5)** Πάππου Καρολ. - ΕΚΟ - Παραδείσι **6)** Θεουλάκης Ι. - ΕΚΟ - Εμπωνα **7)** Νεσγός Μ. - ΕΚΟ - Μάσαρι

ΧΡΗΣΙΜΑ ΤΗΛΕΦΩΝΑ

Αμεση δράση	100	Πληρ. ΟΤΕ	11888
Αμεση Επέμβαση		Ώρα	141
Πυροσβεστικής	199	Φαρμακεία (Διημ.-Διαν.)	1434
Νοσοκομείο	80000	ΠΡΟ-ΠΟ • ΛΟΤΤΟ	1444
Οδική Ασφάλεια:		ΠΑΜΕ ΣΤΟΙΧΗΜΑ	1400
EXRESS SERVICE	154	ΡΟΔΑ	26300
HELLAS SERVICE	1057	ΚΤΕΥΛ	27706
HOULIS SERVICE	30977	ΕΒΕΔ	22281
ΑΦΟΙ Σιέχ	25776	Δικηγορικός Σύλλογος	27469
Ράδιο Ταξί	64712	Εμπορικός Σύλλογος	35255
Αστυν. Διεύθυνση	27653	Ολυμπιακή - Κρατήσεις	24555
Ασφάλεια	23294	ΔΑΝΕ (πρακτορείο)	43150
Τμήμα Τάξης	23849	ΙΚΑ	64912
Τροχαία	44131-32	ΤΕΒΕ	22688-
Λιμεναρχείο	28888		77034
Δασαρχείο	191	ΤΑΞΥ	68701-3
Τελωνείο	27703	ΟΑΕΔ	23265
Υγειονομείο	26666	Εργατικό Κέντρο	24730
Μητρόπολη	23274	Αρχαιολογία	34719
Νομαρχία	46501	Περιφ. Δ/ντής	38174 -
Δήμος Ρόδου	46200		38175
Βλάβες ΟΤΕ	121	Aegean Airlines	98345
Βλάβες ΔΕΗ	1050	ΔΗΜ. ΕΠΙΧ. ΚΑΘ. ΡΟΔΟΥ	77600
ΒΛΑΒΕΣ ΔΕΥΑΡ	68755	ΥΠΗΡ. ΑΠΟΚΟΜΙΔΗΣ	61057

ΔΕΧΟΝΤΑΙ ΤΟ ΚΟΙΝΟ

• Ο Νομάρχης Δωδεκανήσου **Γιάννης Μαχαιρίδης** και οι βοηθοί Νομάρχη **Στάθης Κουσουρνάς** και **Νίκος Ζωίδης** δέχονται το κοινό κάθε **Τρίτη και Πέμπτη, από τις 11:00-13:00 το μεσημέρι**

ΑΕΡΟΠΟΡΙΚΑ ΔΡΟΜΟΛΟΓΙΑ

ΠΤΗΣΕΙΣ ΟΛΥΜΠΙΑΚΗΣ

ΡΟΔΟΣ - ΑΘΗΝΑ: Καθημερινά **8.10, 11.55, 14.55, 20.45**
Δευτέρα, Τετάρτη, Πέμπτη, Παρασκευή, Σάββατο, Κυριακή: **23.55**
ΡΟΔΟΣ - ΚΩΣ: Τρίτη, Πέμπτη **11.30**
ΡΟΔΟΣ - ΚΑΣΟΣ: Τρίτη - Σάββατο **8.15,** Δευτέρα, Τετάρτη: **12.55,** Παρασκευή, Σάββατο, Κυριακή: **13.05**
ΡΟΔΟΣ - ΗΡΑΚΛΕΙΟ: Τρίτη **17.10,** Τετάρτη: **19.55,** Πέμπτη & Σάββατο: **19.30,** Παρασκευή & Κυριακή: **18.55**
ΡΟΔΟΣ - ΚΑΡΠΑΘΟΣ: Τρίτη, Πέμπτη **7.35,** Δευτέρα, Τετάρτη: **10.00, 12.15, 15.50** Παρασκευή, Σάββατο, Κυριακή: **10.05, 12.25** Παρασκευή, Κυριακή: **16.05** Σάββατο, Πέμπτη: **16.50**
ΡΟΔΟΣ - ΜΥΤΙΛΗΝΗ: Δευτέρα: **10.55** Τρίτη: **14.00** Τετάρτη: **11.55** Πέμπτη: **12.35** Σάββατο: **16.55**
ΡΟΔΟΣ - ΛΗΜΝΟΣ: Δευτέρα: **12.00** Τρίτη: **15:05** Τετάρτη, Πέμπτη: **13.00, 13:40** Σάββατο: **18.00**
ΡΟΔΟΣ - ΧΙΟΣ: Τρίτη: **13.05** Πέμπτη: **11.40**
ΡΟΔΟΣ - ΑΣΤΥΠΑΛΑΙΑ: Τρίτη, Πέμπτη: **13.00**
ΡΟΔΟΣ - ΘΕΣΣΑΛΟΝΙΚΗ: Δευτέρα, Τετάρτη, Παρασκευή: **18.00** Κυριακή: **18.15**

ΠΤΗΣΕΙΣ AEGEAN - AIRLINES

ΡΟΔΟΣ - ΑΘΗΝΑ: Καθημερινά πτήσεις: **14.15, 16.30, 19.50, 22.40**
ΡΟΔΟΣ - ΘΕΣΣΑΛΟΝΙΚΗ: Καθημερινά πτήση **10.20**

ΣΥΝΑΛΛΑΓΜΑ

ΔΟΛΛΑΡΙΟ Η.Π.Α.	1,2159	ΦΡΑΓΚΟ ΕΛΒΕΤΙΑΣ	1,5353
ΛΙΡΑ ΑΓΓΛΙΑΣ	0,6634	ΚΟΡΩΝΑ ΝΟΡΒΗΓΙΑΣ	8,3873
ΚΟΡΩΝΑ ΔΑΝΙΑΣ	7,3353	ΛΙΡΑ ΚΥΠΡΟΥ	0,5772
ΚΟΡΩΝΑ ΣΟΥΗΔΙΑΣ	9,1322	ΔΟΛΛΑΡΙΟ ΚΑΝΑΔΑ	1,6182
ΓΙΕΝ ΙΑΠΩΝΙΑΣ	130,02	ΔΟΛΛΑΡΙΟ ΑΥΣΤΡΑΛΙΑΣ	1,6252



ΔΙΕΝΕΡΓΟΥΝΤΑΙ ΣΗΜΕΡΑ ΟΙ ΕΠΑΝΑΛΗΠΤΙΚΕΣ ΕΚΛΟΓΕΣ

ΔΗΜΟΣ ΡΟΔΙΩΝ 2006: «Η ΩΡΑ ΤΗΣ ΑΛΗΘΕΙΑΣ»

Σύμφωνα με ορισμένες εκτιμήσεις πρόκειται για «ντέρμπυ», στο οποίο, εύκολα ή δύσκολα θα επικρατήσει, μάλλον, ο κ. Χατζής Χατζηευθυμίου • Οπως δείχνουν τα πράγματα η δυσαρέσκεια κατά της απερχόμενης δημοτικής αρχής ήταν μεγάλη



Η «ώρα της αλήθειας» για τρεις Δήμους της Δωδ/νήσου, το Δήμο Ροδίων, το Δήμο Καλυμνίων και το Δήμο Αφάντου, ήρθε σήμερα με την επαναληπτική εκλογή, ανάμεσα στους προκριθέντες στον πρώτο γύρο, χωρίς να αφήσουν πίσω τους εμφανή σημάδια για ασφαλή πρόβλεψη.

Ολα κινούνται στη σφαίρα των ενδείξεων και των απλών εκτιμήσεων και ίσως δικαιωθούν τελικά όσοι υποστηρίζουν ότι πρόκειται για αμφίρροπους αγώνες και πραγματικά «ντέρμπυ».

Στο Δήμο Ροδίων οι ενδείξεις οδηγούν στο συμπέρασμα ότι θα σημειωθεί και πάλι μεγάλη αποχή από την κάλπη και ότι πολλά θα είναι τα λευκά και τα άκυρα ψηφοδέλτια. Επίσης διαφαινόταν ότι ο κ. Γ. Γιαννόπουλος δεν θα μπορέσει να κάνει τη μεγάλη ανατροπή και ότι θα διατηρηθεί το ρεύμα νίκης υπέρ του κ. Χ. Χατζηευθυμίου με τελική κατάληξη την εκλογική νίκη. Οπως δείχνουν τα πράγματα η δυσαρέσκεια κατά της απερχόμενης δημοτικής αρχής ήταν μεγάλη.

«Αίσθηση νίκης» και μάλιστα πολύ μεγάλης έχουν και στην παράταξη «Πρώτα η Ρόδος», του κ. Χ. Χατζηευθυμίου από την οποίαν εκδόθηκε χθες η ακόλουθη ανακοίνωση:

Ο κύβος ερρίφθη για την μεγάλη νίκη του Χατζή Χατζηευθυμίου και τα μέλη της παράταξης «Πρώτα Η Ρόδος». Η επαναληπτική αναμέτρηση έχει μόνον διαδικαστικό χαρακτήρα όπως ξεκάθαρα διεφάνη στην μεγάλη γιορτή της Παρασκευής στην Παλιά Πόλη, όπου η πλατεία στο πρώτο σΥντριβάνι και οι γύρω δρόμοι ήταν ασφυκτικά γεμάτοι από δημότες που διατράνωσαν την επιθυμία τους για Αλλαγή στο Δήμο της Ρόδου.

Σε μια πρωτοφανή και πρωτόγνωρη καλλιτεχνική εκδήλωση, στην οποία έλαβαν μέρος ντόπιοι μουσικοί και τραγουδιστές, ο Χατζής Χατζηευθυμίου έκλεισε με τον καλύτερο τρόπο την προεκλογική του εκστρατεία για τον δεύτερο γύρο των εκλογών.

Ροδίτες κάθε ηλικίας έσπευσαν από νωρίς το απόγευμα της Παρασκευής στην Παλιά Πόλη για να πανηγυρίσουν με τον Χατζή Χατζηευθυμίου και τους συνεργάτες του τη νίκη της Κυριακής.

Με την βεβαιότητα της μεγάλης νίκης, ο υποψήφιος δήμαρχος Ροδίων απηύθυνε ένα σύντομο χαιρετισμό στην επιτυχημένη από κάθε άποψη εκδήλωση, τονίζοντας πως η Ρόδος έδωσε την πρώτη νίκη στις 15 Οκτωβρίου και στη δεύτερη αναμέτρηση θα δώσει ακόμα πιο μεγάλη νίκη, αφήνοντας πίσω την μιζέρια και την απραξία του παρελθόντος.

«Το βράδυ της Κυριακής, ο κ. Γιαννόπουλος και οι συνεργάτες του θα διαπιστώσουν πως θα έπρεπε να παρακαλούν να έχουν χάσει από την προηγούμενη Κυριακή», τόνισε ο κ. Χατζηευθυμίου που αναφερόμενος στα τελευταία γεγονότα είπε πως ο συνδυασμός του δεν χρειάζεται δεκανίκια και υποστηρίγματα για να κερδίσει.

Η μεγάλη συμμετοχή των Ροδιτών στην εκδήλωση, ο όγκος, ο παλμός, το κέφι και η βεβαιότητα για την μεγάλη νίκη έστειλαν το μήνυμα προς κάθε κατεύθυνση: Την πορεία της Ρόδου προς το Αύριο και την Αλλαγή στη Δημοτική Αρχή δεν μπορεί να την ανακόψει κανείς με όποιο τρόπο και όποιο μέσο κι αν χρησιμοποιήσει.

Ως το νικητή των εκλογών και τον αυριανό δήμαρχο της Ρόδου υποδέχθηκαν οι πολίτες τον Χατζή Χατζηευθυμίου κατά την περιοδεία που πραγματοποίησε το πρωί του Σαββάτου στη λαϊκή αγορά του Αγίου Δημητρίου και στη συνοικία της Ανάληψης.

Ο επικεφαλής της παράταξης «Πρώτα Η Ρόδος» και τα μέλη της παράταξής του χάρισαν στους δημότες λουλούδια και αφού τους ευχαρίστησαν για την εμπιστοσύνη που τους έδειξαν, έδωσαν ραντεβού στην πλατεία δημαρχείου αμέσως μετά την ολοκλήρωση της ψηφοφορίας για να γιορτάσουν όλοι μαζί τη νίκη της παράταξης, τη νίκη της Ρόδου.

«Εμείς σας χαρίζουμε λουλούδια, δεν μοιράζουμε τσάντες και τροφοκάρτες της ντροπής γιατί θέλουμε να σας κοιτάμε στα μάτια. Για εμάς δεν υπάρχουν δημότες πρώτης και δεύτερης κατηγορίας. Για εμάς η αξιοπρέπειά σας δεν είναι διαπραγματεύσιμη, δεν μπαίνει στο ζύγι και δεν πουλιέται στα ράφια των σούπερ μάρκετ», ανέφερε ο κ. Χατζής Χατζηευθυμίου στους πολίτες που έσπευσαν να τον χαιρετίσουν και να τον συγχαρούν για την επερχόμενη μεγάλη νίκη.



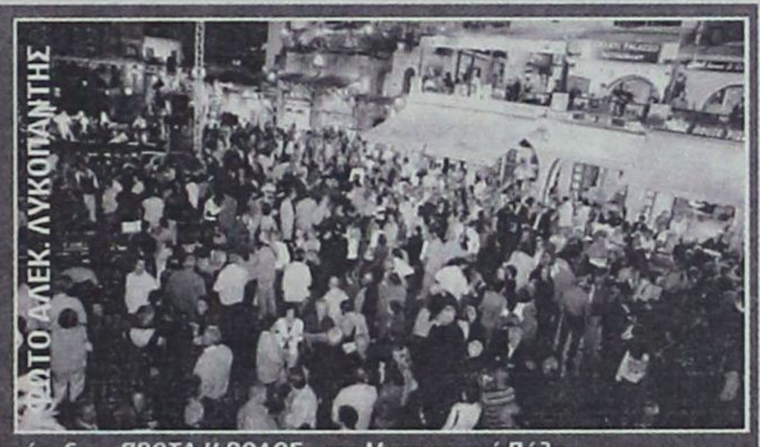

Στιγμιότυπα από την προχθεσινή εκδήλωση της παράταξης «ΠΡΩΤΑ Η ΡΟΔΟΣ» στη Μεσαιωνική Πόλη

Ο Γ. ΓΙΑΝΝΟΠΟΥΛΟΣ

«Η ιστορία γράφεται με αποφάσεις και όχι με διλήμματα. Η ιστορία της πόλης για τα επόμενα χρόνια γράφεται σήμερα με τη δική σας απόφαση», αναφέρεται σε μήνυμα του δημάρχου Γ. Γιαννόπουλου προς το ροδιακό λαό.

Ροδίτες και Ροδίτισσες,

Η ιστορία γράφεται με αποφάσεις κι όχι με διλήμματα. Η ιστορία της πόλης για τα επόμενα χρόνια, γράφεται **σήμερα** με τη δική σας απόφαση.

Με την απόφαση σας θα εκφράσετε την εμπιστοσύνη σας στους ανθρώπους εκείνους που είναι έτοιμοι και αποφασισμένοι να παλέψουν για τη συνεχή και αλματώδη ανάπτυξη της Ρόδου, για το αύριο των παιδιών μας, στους ανθρώπους που πιστεύουν στη διεύρυνση της δημοκρατίας στην πόλη μας με συμμετοχή των ενεργών πολιτών χωρίς κανενός είδους διακρίσεις. Στους ανθρώπους που έχουν πρόγραμμα, σχέδιο και εμπειρία. Στους ανθρώπους που σας κοιτούν στα μάτια και καταλαβαίνετε πως δεν σας κοροϊδεύουν.

Τα μεγάλα έργα της επόμενης τετραετίας έχουν ήδη δρομολογηθεί και η υλοποίησή τους απαιτεί σκληρή δουλειά και συνεχή παρακολούθηση. Τα μηνύματα που πήρα στην καθημερινή επαφή μου μαζί σας στις γειτονιές και στους χώρους δουλειάς, σ' όλη τη διάρκεια της προεκλογικής περιόδου, είναι για μένα σαφή και ξεκάθαρα.

Δεσμεύομαι απέναντί σας πως δεν θα πάψω να είμαι η φωνή και το πρόσωπο της πόλης μας, σ' όλα τα κέντρα διεκδίκησης και λήψης αποφάσεων. Πως δεν θα πάψω να σας κάνω περήφανους για το ότι είμαστε Ροδίτες και Ροδίτισσες. **Δεσμεύομαι** ταυτόχρονα πως θα είμαι πάνω από τα εργοτάξια, πάνω από τα σκάμματα, έξω από την πόρτα σας, παλεύοντας μαζί σας για την επίλυση όχι μόνο των μεγάλων αλλά και των μικρών καθημερινών προβλημάτων. Τη δέσμευση αυτή την αναλαμβάνω με μεγάλη ικανοποίηση, γιατί οφείλω και μπορώ να το αποδείξω, πως η εμπιστοσύνη σας στο πρόσωπό μου δεν είναι τυχαία, έχει ρίζες βαθιές και δεσμούς ακατάλυτους, γιατί οφείλω και μπορώ να δικαιώσω τη σημερινή σας απόφαση και επιλογή.

Σας ευχαριστώ από καρδιάς,
Γιώργος Γιαννόπουλος
Δήμαρχος Ροδίων



ΣΕ ΜΙΝΙ ΣΥΝΕΝΤΕΥΞΕΙΣ ΤΟΥΣ

ΤΙ ΛΕΝΕ ΟΙ ΠΡΩΤΟΙ ΤΩΝ ΠΡΩΤΩΝ ΣΕ ΣΤΑΥΡΟΥΣ ΣΕ ΝΟΜΑΡΧΙΑ ΚΑΙ ΔΗΜΟ ΡΟΔΙΩΝ

Αποδίδουν την «πρωτιά» στην αναγνώριση του έργου και των προσπαθειών τους

ΕΠΙΜΕΛΕΙΑ: ΡΕΝΑΣ ΔΙΑΚΙΔΗ

ΝΟΜΑΡΧΙΑ ΔΩΔΕΚΑΝΗΣΟΥ

Ο αντινομάρχης κ. Νίκος Ζωίδης , υποψήφιος με τον συνδυασμό «Δωδεκάνησα Νέα Πορεία» του νομάρχη κ. Γιάννη Μαχαιρίδη, με 10.602 ψήφους είναι ο πρώτος των πρώτων στις Νομαρχιακές Εκλογές της περασμένης Κυριακής, όπου έσπασε το «φράγμα» των 10.000 ψήφων και έκανε όχι μόνο ένα προσωπικό, αλλά και ένα Πανδωδεκανησιακό ρεκόρ.

Στην παράταξη «Δωδεκανησιακή Ενωτική Κίνηση» του υποψηφίου νομάρχη κ. Βασίλη Υψηλάντη, την πρωτιά απέσπασε ο κ. Νίκος Πουλιού από την Κω με 4.989 ψήφους.

Οσον αφορά το Δήμο της Ρόδου, πρώτος των πρώτων, για μια ακόμη φορά αναδείχθηκε ο κ. Μανώλης Γλυνός, από την παράταξη «Ρόδος Ανθρώπινη Πόλη» του δημάρχου κ. Γιώργου Γιαννόπουλου. Ο κ. Γιάννης Γιαννακάκης με 1.194 ψήφους από την παράταξη «Πρώτα η Ρόδος» του κ. Χατζή Χατζηευθυμίου και ο κ. Ανδρέας Κούκουλας με 615 ψήφους από την παράταξη «Ανοιξη στη Ρόδο» του κ. Σάββα Καραγιάννη».



Νίκος Ζωίδης: «Οι ευθύνες από εδώ και πέρα είναι πολύ μεγάλες»

«Η Δωδεκάνησος με επιφόρτησε με ευθύνες. Ο αριθμός των ψήφων είναι πολύ μεγάλος. Ασφαλώς δουλέψαμε τέσσερα χρόνια, ασφαλώς είχαμε μια έντονη παρουσία. Οι ευθύνες από εδώ και πέρα είναι πολύ μεγάλες»

• Περιμένατε αυτό το αποτέλεσμα, το οποίο αποτελεί ρεκόρ για τη Δωδεκάνησο;

«Το περίμενα. Είχα υπολογίσει ότι θα έφθανα στις 10.000 ψήφους, αν και η πρωτιά δεν ήταν για μένα αυτοσκοπός. Δεν σας κρύβω ότι πριν ολοκληρωθεί η καταμέτρηση σε όλα τα εκλογικά τμήματα, πίστευα ότι θα έπαιρνε την πρωτιά η κα Μαρία Κυπραίου, η οποία κυριολεκτικά σάρωσε στο Δήμο Ηρακλειδών Κω. Και πρέπει να σας πω ότι χάρηκα ιδιαίτερα για την κα Κυπραίου, γιατί επιβραβεύτηκε η πορεία της στο Επαρχείο Κω, η οποία ήταν ιδιαιτέρως αποδοτική, ανθρώπινη, με ανοιχτές πόρτες και με θέσεις και με αποτέλεσμα σε όλες τις πρωτοβουλίες που είχε αναλάβει».

• Συνεπώς, ξεκινάτε τη νέα τετραετία με καλούς οιωνούς.

«Ελπίζω ότι και αυτήν την τετραετία θα υπάρχει μια άψογη συνεργασία και όλοι μαζί θα προσπαθήσουμε να φέρουμε τη Δωδεκάνησο ένα βήμα μπροστά. Εξελέγησαν τα λεγόμενα φαβορί, με τους νεοεισαχθέντες γιατρούς κ.κ. Γιώργο Πετρωνιάτη και Φίλιππο Λίσγο να έχουν καταγάγει μεγάλες νίκες. Φαίνεται ότι και σε αυτό το Νομαρχιακό Συμβούλιο, πολύ εύκολα θα μπορούμε να συγκροτήσουμε και ένα... ιατρικό συμβούλιο! Ελπίζω και οι γιατροί μας να διαθέσουν λίγο από το χρόνο τους και να ασχοληθούν με τα της Νομαρχίας και να προσφέρουν αυτά που είμαι βέβαιος ότι μπορούν να προσφέρουν, όπως κάναμε εμείς, εις βάρος του δικού μας χρόνου».



Νίκος Πουλιού: «Δεν εκλέγονται πάντα αυτοί που συμμετέχουν σε κομματικούς μηχανισμούς και παιχνίδια»

• Κύριε Πουλιού είστε ικανοποιημένος με το ποσοστό 38,43%, το οποίο έφερε η παράταξη σας «Δωδεκανησιακή Ενωτική Κίνηση» στις νομαρχιακές εκλογές;

«Οι νομαρχιακές εκλογές διεξήχθησαν σε ένα πολιτισμένο περιβάλλον, γεγονός που οφείλεται κυρίως στην επιλογή της κεντρικής κυβέρνησης να μην καταστήσει την εκλογή αυτή ως κομματική αντιπαράθεση, αλλά να αφήσει την τοπική αυτοδιοίκηση να αυτοπροσδιοριστεί και να επιλέξει τα στελέχη της. Στα πλαίσια αυτά θεωρώ ότι όλα πήγαν καλά. Σχετικά με την παρουσία των παρατάξεων, συγχαίρω και με την ευκαιρία αυτή την παράταξη του κυρίου Μαχαιρίδη, αλλά και ειδικά την πολύ καλή φίλη μου Μαρία Κυπραίου για την επιτυχία τους. Η παράταξη μας έκανε έναν έντιμο αγώνα, αλλά ο λίγος χρόνος ζωής δεν μας έδωσε την ευκαιρία να απευθυνθούμε σε όσους συμπολίτες μας επιθυμούσαμε. Η γεωγραφική κατανομή των νησιών μας , που καθιστούν δύσκολη και χρονοβόρα την μετακίνηση και η πληθυσμιακή διασπορά επηρέασαν την διεισδυτικότητα της παράταξης μας».

• Η δική σας προσωπική πρωτιά σε αριθμό ψήφων, 4.989 συνολικά, τι ακριβώς σημαίνει για σας;

«Η δική μου πρωτιά δεν ήταν κάτι που το επεδίωξα και δεν το λέω αυτό γιατί θέλω να φανώ μετριόφρων ή να μειώσω την προσπάθεια που κατέβαλαν οι συνεργάτες μου. Επέλεξα να πολιτευτώ στις Νομαρχιακές εκλογές, απομακρυνόμενος από μια «σίγουρη» επιλογή στον Δήμο της Κω, γιατί κλήθηκα να βοηθήσω ένα μεγαλύτερο αριθμό συμπολιτών μου και ίσως αν θέλετε και για λόγους που έχουν να κάνουν με το κόμμα που υποστηρίζω, αν και αυτό δεν ήταν το πρώτο κριτήριο. Επομένως, δεν θεωρώ την πρωτιά αυτή ως προσωπική επιτυχία. Θεωρώ ότι η πρωτιά αυτή δίνει το κίνητρο και σε άλλους ανθρώπους να πολιτευτούν με ηθική, με την ψυχή τους, με αίσθημα. Δείχνει ότι δεν εκλέγονται πάντα αυτοί που συμμετέχουν σε στενούς κομματικούς μηχανισμούς και παιχνίδια, αλλά και άνθρωποι καθημερινοί, που αγωνίζονται και εργάζονται και επιλέγουν να εκθέσουν τον εαυτό τους στους ψηφοφόρους και όχι την κομματική τους ιδιότητα».

• Ποιες είναι οι προτεραιότητές σας, ως παράταξη, για τη νέα νομαρχιακή θητεία;

«Η επόμενη θητεία, όπως και προεκλογικά είχαμε υποστηρίξει θα είναι εξαιρετικά κρίσιμη. Δεν κινδυνολογούμε, αλλά ρεαλιστικά θεωρούμε ότι θα είναι μάλλον η τελευταία ευκαιρία για μεγάλα έργα στο Νομό. Ο κόσμος επέλεξε την θητεία αυτή να ηγηθεί του Νομού η παράταξη του κ. Μαχαιρίδη και το σεβόμαστε απόλυτα. Η θέση μας θα είναι να διασφαλίσουμε με κάθε τρόπο ότι η παράταξη που διοικεί θα εργαστεί σκληρά. Θα είμαστε το αγκάθι στα πλευρά τους, ώστε κανείς να μην κοιμηθεί. Θα συμμετάσχουμε με προτάσεις, και ιδέες που θα ανοίξουν καινούργιους δρόμους. Δεν θα αντιπολιτευθούμε με σκοπό να υπομονεύουμε, αλλά να δημιουργήσουμε. Το ακτοπλοϊκό, ο τουρισμός, οι υποδομές στα μικρά νησιά και η υγεία είναι οι προτεραιότητες μας και θα τις κάνουμε και προτεραιότητες της Νομαρχιακής αρχής. Εκπροσωπούμε ένα μεγάλο αριθμό Δωδεκανησίων που δεν θα τους προδώσουμε. Εκπροσωπούμε και τους Δωδεκανήσιους που επέλεξαν να είμαστε αντιπολίτευση. Και αυτό επιλογή είναι για εμάς και θα την τιμήσουμε. Από την θέση αυτή θα είμαστε παρόντες, με σκοπό να αποδείξουμε στις επόμενες εκλογές ότι αξίζαμε την ψήφο τους».

ΔΗΜΟΣ ΡΟΔΙΩΝ



Μανώλης Γλυνός: «Πιο έντονο το αίσθημα της ευθύνης απέναντι στους συνδημότες μας»



• Κύριε Γλυνέ, για μια ακόμη τετραετία, οι πολίτες της Ρόδου σας ανέδειξαν πρώτο σε ψήφους μεταξύ όλων των υποψηφίων δημοτικών συμβούλων, ανεξαρτήτως παρατάξεων. Τι σημαίνει για σας αυτό το αποτέλεσμα;

«Είναι προφανές ότι αυτή η συνεχής εμπιστοσύνη των συνδημοτών μου στο πρόσωπό μου με τιμά βαθύτατα και κάθε φορά κάνει όλο και πιο έντονο το αίσθημα της ευθύνης απέναντί τους, να ανταποκριθώ στις προσδοκίες τους, να δικαιώσω την εμπιστοσύνη τους. Από εκεί και πέρα το αποτέλεσμα των εκλογών το βλέπω πάντα - εκτός από μια ατομική – και σαν μια συλλογική προσπάθεια. Η προσπάθεια αυτή στον πρώτο γύρο των εκλογών έδειξε ότι οι δημότες της Ρόδου αντιστάθηκαν, στήριξαν το δήμαρχο μας, το Γιώργο Γιαννόπουλο και την παράταξή του και δεν υπέκυψαν στη ρηχή διαχειριστική λογική των πραγμάτων της πόλης, που επιχειρήθηκε από την άλλη παράταξη να εμφανιστεί ως απάντηση στον σχεδιασμό της αναπτυξιακής πορείας της πόλης προς το μέλλον,στο δικό μας όραμα. Και αυτό είναι για μένα το πιο σημαντικό αυτή την ώρα που η παράταξή μας έχει μπροστά της μια καινούργια εκλογική αναμέτρηση».

• Τι είναι εκείνο που θα πρέπει να βαρύνει την Κυριακή στην κρίση των πολιτών, που για δεύτερη φορά προσέρχονται στις κάλπες;

«Να πουν όχι στη μικροπολιτική και στην προσπάθεια υποβάθμισης, μηδενισμού και απαξίωσης της πόλης. Να υπερασπιστούμε όλοι μαζί τις κατακτήσεις μας, τους κοινούς μας στόχους, για να εγγυηθούμε ότι η φωνή του πολίτη θα συνεχίσει να ακούγεται, για να διασφαλίσουμε τη συνέχιση της κοινής πορείας μας προς το αύριο, για μια πόλη όμορφη, για μια πόλη ανθρώπινη, έτσι όπως όλοι την ονειρευόμαστε για το σήμερα και το μέλλον. Και είμαι σίγουρος ότι σε αυτήν την πορεία έχουμε μαζί μας τη μεγάλη πλειοψηφία των συμπολιτών μας. Απομένει αυτό να αποδειχθεί».



Γιάννης Γιαννακάκης: «Η αναγνώριση μιας πορείας»

• Κύριε Γιαννακάκη, οι δημότες της Ρόδου σας έφεραν πρώτο σε αριθμό ψήφων από την παράταξή σας. Τι σημαίνει για σας αυτή η εμπιστοσύνη των πολιτών;

«Η πρωτιά είναι μια ξεχωριστή τιμή για μένα και μια αναγνώριση και επικύρωση της πορείας μου μέσα και έξω από το δημοτικό συμβούλιο σ' αυτή την τετραετία. Διότι όπως ίσως θυμάστε, και στις προηγούμενες εκλογές είχα έρθει πρώτος σε σταυρούς από την παράταξη μου. Οι συμπολίτες μας επομένως έκριναν θετικά την παρουσία μου στο απερχόμενο δημοτικό συμβούλιο και με εμπιστεύθηκαν ξανά. Τους ευχαριστώ ολόψυχα και δεσμεύομαι ότι με την ίδια, και μεγαλύτερη, συνέπεια και υπευθυνότητα θα συνεχίσω να υπηρετώ την πόλη μας και τους κατοίκους της, απ' όποια θέση και αν μας κατατάξει, τελικώς, ο Ροδιακός λαός. Θα συνεχίσω να λειτουργώ με τον ίδιο τρόπο, όπως και στην τετραετία που κλείνει. Με σοβαρότητα και μεθοδικότητα, γιατί τα προβλήματα της πόλης απαιτούν μελέτη και το σημαντικότερο, υπεύθυνη αντιμετώπιση».

• Παρότι οι εκλογές στο Δήμο της Ρόδου κρίνονται την Κυριακή, όποια παράταξη κι αν επικρατήσει, η σύνθεση του δημοτικού συμβουλίου είναι γνωστή. Το νέο δημοτικό συμβούλιο θα ανταποκριθεί στην αποστολή του;

«Θεωρώ, ότι το δημοτικό συμβούλιο με τη νέα του σύνθεση θα έχει εξαιρετικό ενδιαφέρον. Η παρουσία του κ. Σάββα Καραγιάννη, ενός έμπειρου και συνετού πολιτικού που έχει μια λαμπρή πολιτική διαδρομή αναβαθμίζει, πιστεύω, το κορυφαίο πολιτικό όργανο του Δήμου μας και βοηθά εμάς τους νεότερους στο να γίνουμε καλύτεροι».

• Ποιες είναι οι προτεραιότητες που πρέπει να θέσει η νέα δημοτική αρχή, όποια κι αν είναι τελικά αυτή;

«Είναι αυτονόητο ότι οι πολίτες περιμένουν από τη νέα Δημοτική Αρχή ν' αντιμετωπίσει κατά τον πλέον καλύτερο τρόπο τα συσσωρευμένα προβλήματα της πόλης – κυρίως αυτά που συνδέονται άμεσα με την καθημερινότητα και άρα με την ποιότητα ζωής του. Είναι ο κατ' εξοχήν τομέας που έχει αποτύχει η σημερινή Δημοτική Αρχή, η οποία διεκδικεί και πάλι την ψήφο των πολιτών. Περιμένουν ακόμα ένα γενικότερο νοικοκύρεμα του Δήμου, των οργανισμών και επιχειρήσεων του, με άλλα λόγια την ανασυγκρότηση του Δήμου μας.

Τέλος, περιμένουν μια δίκαιη και ισότιμη αντιμετώπιση τους, διότι η πράξη απέδειξε ότι κάποιοι συμπολίτες μας που είναι κοντά στον κ. Γιαννόπουλο και τους συνεργάτες του είναι πιο πάνω από τους υπόλοιπους.

Πιστεύω ότι η νέα Δημοτική Αρχή θα είναι η δική μας παράταξη για να κάνουμε πράξη όλα όσα έχουμε δεσμευθεί. Για να επικρατήσει ένας άλλος άνεμος, ανανέωσης, εκσυγχρονισμού και κοινωνικής δικαιοσύνης, στο Δημαρχιακό Μέγαρο».

ΔΗΜΟΣ ΚΩ



Γιώργος Κυρίτσης: «Οι πολίτες της Κω ήθελαν αλλαγή με σιγουριά. Την ίδια στιγμή επέλεξαν την ρήξη με ό,τι αρνητικό. Η παράταξή μας έπεισε, τόσο με το πρόγραμμά της, όσο και με την παρουσία της όλη την προηγούμενη τετραετία, ότι ξέρει να ακούει τις ανάγκες της κοινωνίας και να τις μετασχηματίζει σε πολιτικό λόγο».

Ετσι αιτιολογεί το αποτέλεσμα των δημοτικών εκλογών της περασμένης Κυριακής στο Δήμο της Κω, ο κ. Γιώργος Κυρίτσης, ο οποίος κατόρθωσε να κερδίσει τις εκλογές από τον πρώτο γύρο, επιβεβαιώνοντας δημοσκοπήσεις και προγνωστικά, παρά το γεγονός ότι απέναντί του υπήρξαν τρεις παρατάξεις, που διεκδίκησαν με αξιώσεις τον δημαρχιακό θώκο. Αυτή η τελευταία παράμετρος, σε συνάρτηση με τους κομματικούς συσχετισμούς, όπως είχαν διαμορφωθεί στην Κω όλο το διάστημα της προεκλογικής περιόδου, καθιστούν το ποσοστό του κ. Κυρίτση, το 44,1%, μια καθαρή νίκη και μια σαφή εντολή του Κωακού λαού προς τον ίδιο και την παράταξή του.

• Κύριε Κυρίτση, τι σημαίνει για σας η πρωτιά που σας έδωσε ο Κωακός λαός, μια καθαρή νίκη από την πρώτη Κυριακή, παρά το γεγονός ότι είχατε απέναντί σας άλλους τρεις συνδυασμούς;

«Είναι γεγονός ότι η προεκλογική περίοδος με την παρουσία τεσσάρων συνδυασμών ήταν δύσκολη. Η απόφαση του Κωακού λαού όμως ήταν μια καθαρή νίκη με ισχυρή εντολή στην παράταξή μας από την πρώτη Κυριακή.

Η απόφαση αυτή των συνδημοτών μας επιβεβαίωσε την ανάγκη για αλλαγή στον Δήμο της Κω. Αίτημα ώριμο που πήγαζε από την ίδια την κοινωνία.

Η παράταξή μας έπεισε, τόσο με το πρόγραμμά της, όσο και με την παρουσία της όλη την προηγούμενη τετραετία ότι ξέρει να ακούει τις ανάγκες της κοινωνίας και να τις μετασχηματίζει σε πολιτικό λόγο. Αυτές τις ανάγκες της κοινωνίας θα υπηρετήσουμε με συνέπεια.

Αισθανόμαστε μεγάλη την τιμή και την ευθύνη για το αποτέλεσμα αυτό. Θα εργαστούμε χωρίς αποκλεισμούς. Τελικός στόχος μας είναι να αισθανθεί κάθε Κώος συμμέτοχος στην πορεία ανάπτυξης του τόπου».

• Ποιο κατά την άποψή σας ήταν το κριτήριο που κυριάρχησε για την τελική επιλογή των πολιτών;

«Οι πολίτες της Κω ήθελαν αλλαγή με σιγουριά.

Την ίδια στιγμή επέλεξαν την ρήξη με ό,τι αρνητικό, επέλεξαν την ανανέωση, την καινοτομία.

Μα εμπιστεύθηκαν γιατί είδαν ότι μπορούμε να δράσουμε αποτελεσματικά και στα δύο αυτά επίπεδα. Το όραμα αυτό οι πολίτες το αποδέχθηκαν, γι' αυτό έδωσαν καθαρή λύση από την πρώτη Κυριακή».

• Ποια ήταν τα σημεία της πολιτικής σας πρότασης που κατά την άποψή σας εκτιμήθηκαν και έκαναν την διαφορά από τους συνυποψήφιούς σας;

«Χωρίς να υποτιμούμε τα θετικά στοιχεία που εμπεριέχονται στα προγράμματα όλων των παρατάξεων, πιστεύουμε ότι η πολιτική μας πρόταση είχε ένα μεγάλο συγκριτικό πλεονέκτημα: ήταν αποτέλεσμα δουλειάς του συνόλου της κοινωνίας και εκφράσθηκε μέσα από το κεντρικό προεκλογικό μας σύνθημα: **«ΔΙΕΚΔΙΚΟΥΜΕ ΤΟ ΣΗΜΕΡΑ – ΟΡΑΜΑΤΙΖΟΜΑΣΤΕ ΤΟ ΑΥΡΙΟ».**

Φροντίσαμε στον προγραμματικό μας λόγο να δώσουμε το όραμά μας. Την ίδια στιγμή φροντίσαμε επίσης να ορίσουμε το ορατό και το πρακτέο σήμερα.

Πιστεύουμε ότι κάθε προγραμματικός λόγος πρέπει να έχει αυτά τα δύο χαρακτηριστικά: το όραμα και την ρεαλιστική πρόταση για τα προβλήματα της καθημερινότητας.

Γιατί, αν έχει μόνο το πρώτο, θα καταλήξει στην ανούσια πολιτικολογία ή στην καλύτερη των περιπτώσεων στην ουτοπία, αν έχει μόνο το δεύτερο, είναι καταδικασμένος στην απλή διαχείριση. Ομως η Τοπική Αυτοδιοίκηση δεν είναι ανούσια φλυαρία, είναι η κατ' εξοχήν εφαρμοσμένη πολιτική. Ούτε είναι η απαρίθμηση και το μπάλωμα λακκούβων.

Ο ρόλος της ήταν και είναι πάντα ευρύτερος – πολύ περισσότερο στο ευρωπαϊκό μας μέλλον.

Πρέπει λοιπόν ταυτόχρονα να βλέπεις πολύ κοντά και πολύ μακριά. Και αυτό ο πολίτης το αντιλαμβάνεται και το εκτιμά».

• Ποιες είναι οι προτεραιότητες που βάζετε και που θα αρχίσετε να υλοποιείτε με την ανάληψη των καθηκόντων σας;

«Θα προτιμούσα να μην μιλήσουμε για προτεραιότητες, αλλά για βασικούς άξονες πολιτικής.

Αρκετό καιρό τώρα τους έχουμε παρουσιάσει στους συμπολίτες μας.

Είναι οι παρακάτω:

➤ Επανακαθορισμός της αναπτυξιακής πολιτικής του Δήμου.

➤ Περισσότερες δυνατότητες και ευκαιρίες στους πολίτες

➤ Ανάπτυξη του νέου κοινωνικού προσώπου του Δήμου δημιουργώντας έναν ιστό κοινωνικής ασφάλειας για αυτούς που το έχουν πραγματικά ανάγκη.

➤ Εξασφάλιση καλύτερης ποιότητας ζωής για όλη την Κω. Πιο άνετη καθημερινότητα για όλους τους πολίτες.

Ολες οι επιμέρους δράσεις μας εντάσσονται σ' αυτούς τους άξονες».

ΣΑΡΩΣΑΝ ΟΙ ΤΡΕΙΣ ΕΠΑΡΧΟΙ!

Σαρωτική ήταν η επικράτηση των τριών Επάρχων της Δωδεκανήσου στις Νομαρχιακές Εκλογές, έναντι των συνυποψηφίων τους, καθώς και οι τρεις κατέλαβαν αντίστοιχες θέσεις στην πρώτη εξάδα των εκλεγέντων, σύμφωνα με τα αποτελέσματα της καταμέτρησης των ψήφων, στο σύνολο των εκλογικών τμημάτων (377), σε ολόκληρο το νομό.

Ιδιαίτερα εντυπωσιακή ήταν η πορεία που διέγραψαν οι δύο έπαρχοι Κω και Καλύμνου, οι κυρίες Μαρία Κυπραίου και Χρυσούλα Συφουνιού, οι οποίες, με 9.549 και 8.402 ψήφους αντίστοιχα, κατέλαβαν τη δεύτερη και τρίτη θέση στη γενική κατάταξη των υποψηφίων.

Στην έκτη θέση ο Επαρχος Καρπάθου κ. Μιχάλης Ερωτόκριτος, με 6871 ψήφους. Και οι τρεις μίλησαν στην «δ» για το συνολικό εκλογικό αποτέλεσμα, αλλά και για τα προσωπικά τους ρεκόρ.



Μαρία Κυπραίου – Επαρχος Κω: «Ηταν συγκλονιστική η αγάπη του κόσμου».

• Κυρία Κυπραίου, σας ικανοποίησε το αποτέλεσμα των νομαρχιακών εκλογών;

«Για όλους εμάς, στην παράταξη «Δωδεκάνησα Νέα Πορεία» του νομάρχη κ. Γιάννη Μαχαιρίδη, το αποτέλεσμα των εκλογών ήταν η δικαίωση, η επιβράβευση μιας συνολικής και συλλογικής προσπάθειας τεσσάρων χρόνων, της σοβαρής δουλειάς που έγινε όλο αυτό το διάστημα. Κρίνοντας από το κλίμα που υπήρχε σε όλη την προεκλογική περίοδο, από την πραγματικά συγκινητική, αμέριστη αγάπη που εισπράξαμε από τον κόσμο, το αποτέλεσμα των εκλογών ήταν για μας αναμενόμενο».

• Το γεγονός ότι πλησιάσατε τις 10.000 ψήφους, ότι «απειλήσατε» πολύ σοβαρά τον κ. Νίκο Ζωίδη, τι σημαίνει για σας; Ησασταν έτοιμη για μια τόσο μεγάλη αποδοχή του κόσμου;

«Οπως σας είπα και πριν η αγάπη του κόσμου δεν ήταν απλά προφανής, ήταν συγκλονιστική. Απ' όπου κι αν περάσαμε αυτό που ζήσαμε ήταν μοναδικό, ανεπανάληπτο, όσο κι αν ακούγεται υπερβολικό. Εκ του αποτελέσματος αποδεικνύεται ότι δεν είναι υπερβολή. Είναι μια πραγματικότητα που σίγουρα με ικανοποιεί και γι' αυτό ευχαριστώ από καρδιάς όλον αυτόν τον κόσμο που αναγνώρισε την προσπάθεια που καταβάλαμε, ξεπερνώντας τα στενά όρια των αρμοδιοτήτων μας στο Επαρχείο και προσπαθήσαμε να δώσουμε λύσεις σε όλα τα προβλήματα, της σχολικής στέγης, της υγείας, σε όλους γενικά τους τομείς. Αυτή η εμπιστοσύνη και η αγάπη των συμπατριωτών μου με επιφορτίζουν με ακόμη μεγαλύτερη ευθύνη να ανταποκριθώ στις προσδοκίες τους και να ανταποδώσω την εμπιστοσύνη τους».

• Η επόμενη θητεία σας σε ποιους άξονες θα επικεντρωθεί;

«Για μας η επόμενη θητεία ξεκινά από αύριο Δευτέρα. Σηκώνουμε τα μανίκια και συνεχίζουμε από εκεί που σταματήσαμε. Κι έχουμε ακόμη πολλή δουλειά να κάνουμε. Η αποπεράτωση των σχολικών μονάδων, η αποπεράτωση του Επαρχιακού οδικού δικτύου και όλα τα μεγάλα εκκρεμή ζητήματα του νομού και ειδικότερα του Επαρχείου, είναι στις πρώτες προτεραιότητές μας».



Χρυσούλα Συφουνιού Επαρχος Καλύμνου: «Τρέξαμε, μοχθήσαμε, καταφέραμε πολλά, επιβραβευθήκαμε...»

ΣΥΝΕΧΕΙΑ ΣΕΛ.11


πρώτα η Ρόδος
και ’συ μαζί
για την αλλαγή
ΧΑΤΖΗΣ ΧΑΤΖΗΕΥΘΥΜΙΟΥ
ΥΠΟΨΗΦΙΟΣ ΔΗΜΑΡΧΟΣ

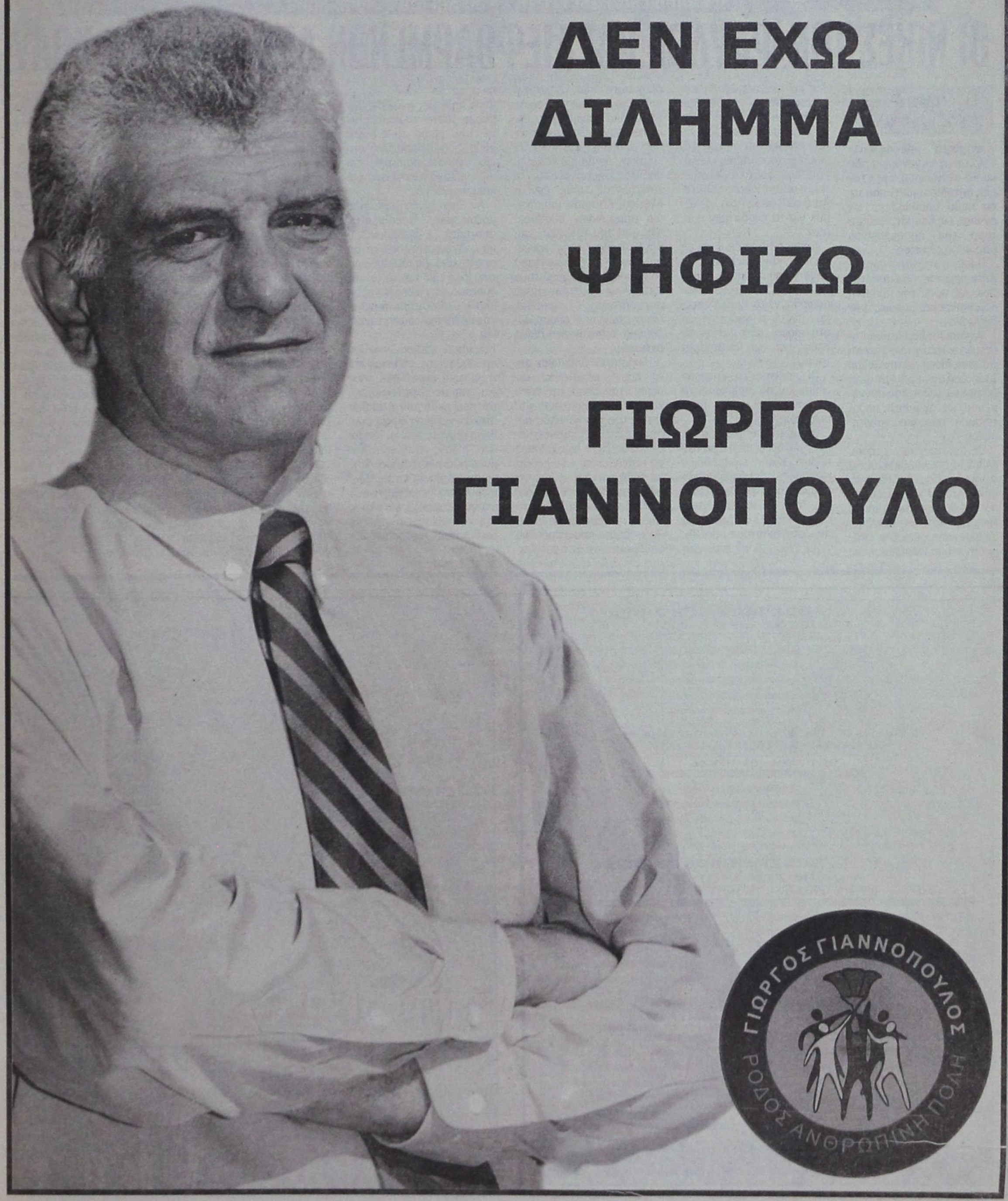
ΔΕΝ ΕΧΩ
ΔΙΛΗΜΜΑ
ΨΗΦΙΖΩ
ΓΙΩΡΓΟ
ΓΙΑΝΝΟΠΟΥΛΟ
ΓΙΩΡΓΟΣ ΓΙΑΝΝΟΠΟΥΛΟΣ
ΡΟΔΟΣ ΑΝΘΡΩΠΙΝΗ ΠΟΛΗ

Η ΚΑΛΠΗ ΕΠΙΒΡΑΒΕΥΣΕ ΤΗ ΣΗΨΗ ΚΑΙ ΔΙΑΦΘΟΡΑ, ΑΛΛΑ...

ΟΙ ΝΙΚΕΣ ΤΩΝ ΦΑΥΛΩΝ ΚΑΙ ΔΙΕΦΘΑΡΜΕΝΩΝ ΔΕΝ ΚΡΑΤΟΥΝ ΠΟΛΥ

ΓΡΑΦΕΙ Ο ΚΩΣΤΑΣ ΛΑΜΠΡΙΑΝΟΣ

Σήμερα ολοκληρώνεται η εκλογική διαδικασία στον χώρο της τοπικής αυτοδιοίκησης, που τόσο πολύ προβλήθηκε ως έννοια, ως θεσμός, ως κύτταρο του δημοκρατικού μας πολιτεύματος.

Ομως ο «πρώτος γύρος» ήταν αρκετός για διαπιστώσεις ως προς την πολιτική συμπεριφορά, κυρίως, των πολιτών.

Μια πρώτη διαπίστωση -η σημαντικότερη ίσως- είναι ότι οι πολίτες με την ψήφο τους έριξαν νερό στη φτερωτή του μύλου του παγιωμένου, ως φαίνεται, πελατειακού πολιτικού συστήματος.

Οι πολίτες τα ζήτησαν «όλα» και οι υποψήφιοι τα' δωσαν «όλα». Οι πολίτες αξιολόγησαν και αξιοποίησαν τη δύναμη που έχει το «μαγικό χαρτάκι», δηλαδή η ψήφος τους, και την εκτίμησαν ποικιλοτρόπως· άλλοι με μια παράνομη και καταχρηστική πρόσληψη του παιδιού τους, άλλοι με το τσιμέντωμα του δρόμου που οδηγεί στο σπίτι ή στο χωράφι τους, άλλοι με κάποιο διαφορετικό ρουσφέτι και άλλοι, χωρίς μεσάζοντες εδώ, με κάποιο χαρτζιλίκι για τα έξοδα των ημερών.

Αλλοι πάλι υπέκυψαν σε απειλές και εκβιασμούς μη χάσουν τη δουλειά τους, μην απολυθούν (ή δεν προσληφθούν) τα παιδιά τους, μην βγουν τ' άπλυτά τους στη φόρα, μην καταγγελθούν για τα αυθαίρετά τους...

Οι πολίτες τα ζήτησαν «όλα» και οι υποψήφιοι τα 'δωσαν «όλα» ή και αντιστρόφως.

Εγραφα την περασμένη Κυριακή ότι είναι η ώρα του πολίτη. Και η ώρα έδειξε πως θέλει δουλειά πολλή ακόμα για να γυρίσει ο τροχός της αντίστασης, των αρχών και αξιών. Δήμαρχοι που στο διάστημα της θητείας τους βρέθηκαν στη δίνη σκανδάλων, δήμαρχοι που ενοχοποιούνται με επιβαρυντικά πορίσματα ορκωτών λογιστών για σπατάλες, ρεμούλες και κακοδιαχείριση... σε βαθμό κακουργήματος, δήμαρχοι που, καταπατώντας κάθε έννοια δικαίου, έστησαν βιομηχανία αμαρτωλών συμβάσεων, αντί της τιμωρίας επιβραβεύτηκαν στην κάλπη αυξάνοντας εντυπωσιακά το ποσοστό αποδοχής τους μεταξύ των πολιτών, προς απογοήτευση, φυσικά, όλων εκείνων οι οποίοι, ενδόμυχα, ήλπιζαν στη λαϊκή ανάταση.

Η κάλπη επιβεβαίωσε αυτό που επικρατούσε ως οσμή στον αέρα της τοπικής αυτοδιοίκησης και, γιατί όχι, της γενικότερης πολιτικής ζωής. Πολιτικός μαζοχισμός; Διότι πως αλλιώς να εξηγηθεί το γεγονός ότι σε πολύ πρόσφατη έρευνα -σε πανελλήνιο επίπεδο- το 72% των πολιτών φέρεται να πιστεύει ακράδαντα ότι οι δήμοι αποτελούν τις σοβαρότερες εστίες διαφθοράς κα σήψης και οι ίδιοι πολίτες -σχεδόν στο ίδιο ποσοστό- να επιλέγουν με την ψήφο τους εκείνους που εκφράζουν ό,τι πιο ανήθικο πολιτικά, ό,τι πιο βρόμικο, αποκρουστικό και επικίνδυνο;

Αν δεν είναι πολιτικός μαζοχισμός, τουλάχιστον αποτελεί παραλογισμό που, όμως, στον χρόνο θα αποδειχθεί θανάσιμος για την ίδια την κοινωνία αν, σύντομα, δεν αποφασίσει η ίδια να αντισταθεί δυναμικά, μεθοδικά, συντεταγμένα.

Σήμερα κάποιοι που ξεπούλησαν την πολιτική και κοινωνική συνείδησή τους για... μια χούφτα ευρώ, αυτοί που εκβίασαν ή εκβιάστηκαν για μιαν άτιμη σύμβαση έργου, και οι άλλοι που είδαν να γίνεται το ρουσφέτι που ζήτησαν δεν είναι σε θέση να αντιληφθούν το έγκλημα που έχουν διαπράξει σε βάρος της κοινωνίας, στην οποία ζουν αυτοί και οι οικογένειές τους.

Είναι βέβαιο όμως ότι θα κληθούν κάποια στιγμή και οι ίδιοι να πληρώσουν το τίμημα του δικού τους εγκλήματος, όταν οι ίδιοι ή τα παιδιά τους θα βρεθούν θύματα των αδίστακτων πολιτικάντηδων που σήμερα επέλεξαν.

Η ζωή, λένε, διδάσκει, έστω και αν τα διδάγματά της γίνονται αντιληπτά σε χρόνο ύστερο, με αρκετή καθυστέρηση. Και δεν υπάρχει χειρότερο για τον πολίτη να εισπράττει το αυτεπίστροφο των ενεργειών του.

Με άλλα λόγια η συναλλαγή του σήμερα για τον πολίτη που τα 'δωσε «όλα» - αξιοπρέπεια, περηφάνια, ατομική ηθική- κάποια στιγμή θα γίνει «γραμμάτιο προς εξόφληση» από τον ίδιο.

Υπήρξαν, βέβαια, και αντιστάσεις πολιτών σ' αυτή την προεκλογική λαίλαπα, της οποίας χαρακτηριστικό υπήρξε η, με κάθε τρόπο (και τίμημα) εξαγορά συνειδήσεων. Και είναι ότι παρήγορο αυτή τη στιγμή της μεγάλης απογοήτευσης που διακατέχει την αντίπερα όχθη.

Γιατί υπήρξαν και οι πολίτες εκείνοι που είπαν όχι στην ευτέλεια, που αρνήθηκαν τον συμβιβασμό, που δεν σιώπησαν, που στάθηκαν με μοναδική αξιοπρέπεια και αυτοσεβασμό κόντρα στο ρέμα της διαφθοράς, που δεν έπαψαν στιγμή να ονειρεύονται.

Θαρρώ πως -τελικά- η ποιότητα αυτών των πολιτών θα σταθεί ανάχωμα στους φαύλους της εξουσίας, τους «αναβαπτισμένους» στο ρουσφέτι, τη συναλλαγή, την εξαχρείωση.

Και στο τέλος θα βγουν νικητές εκείνοι που τολμούν και στέκονται όρθιοι, με «πυξίδα» την αξιοπρέπεια, τις σταθερές, τις βασικές αρχές και αξίες τους.

Οι νίκες των φαύλων πάντοτε βασίζονται σε κάποιους Ιούδες, Εφιάλτες, Πόντιους Πιλάτους. Και δεν κρατούν πολύ.

Δρομολόγια του **DODEKANISOS PRIDE**
Από 16/10/2006 έως 4/11/2006

ΚΑΘΗΜΕΡΙΝΑ (ΔΕΥΤΕΡΑ - ΚΥΡΙΑΚΗ)		
ΛΙΜΑΝΙ	ΑΦΙΞΗ	ΑΝΑΧΩΡΗΣΗ
ΛΕΡΟΣ	-	06:45
ΚΑΛΥΜΝΟΣ	07:30	07:40
ΚΩΣ	08:15	08:20
ΣΥΜΗ	09:45	09:50
ΡΟΔΟΣ	10:40	15:00
ΣΥΜΗ	15:50	15:55
ΚΩΣ	17:20	17:25
ΚΑΛΥΜΝΟΣ	18:00	18:05
ΛΕΡΟΣ	18:50	ΔΙΑΝ/ΣΗ

Κυριακή 05/11/2006 - Τετάρτη 08/11/2006
ΠΡΟΣΚΥΝΗΜΑ ΣΤΟΝ ΠΑΝΟΡΜΙΤΗ

05/11/2006 - 08/11/2006		
ΛΙΜΑΝΙ	ΑΦΙΞΗ	ΑΝΑΧΩΡΗΣΗ
ΛΕΡΟΣ	-	06:45
ΚΑΛΥΜΝΟΣ	07:30	07:40
ΚΩΣ	08:15	08:20
ΠΑΝΟΡΜΙΤΗΣ	09:45	09:50
ΡΟΔΟΣ	10:40	15:00
ΠΑΝΟΡΜΙΤΗΣ	15:50	15:55
ΚΩΣ	17:20	17:25
ΚΑΛΥΜΝΟΣ	18:00	18:05
ΛΕΡΟΣ	18:50	ΔΙΑΝ/ΣΗ

Δρομολόγια του **DODEKANISOS EXPRESS**
Από 16/10/2006 - 04/11/2006

ΚΑΘΗΜΕΡΙΝΑ (ΔΕΥΤΕΡΑ - ΚΥΡΙΑΚΗ)		
ΛΙΜΑΝΙ	ΑΦΙΞΗ	ΑΝΑΧΩΡΗΣΗ
ΡΟΔΟΣ	-	08:30
ΣΥΜΗ	09:25	09:30
ΚΩΣ	11:00	11:10
ΚΑΛΥΜΝΟΣ	11:50	12:00
ΛΕΡΟΣ	12:50	14:30
ΚΑΛΥΜΝΟΣ	15:20	15:30
ΚΩΣ	16:10	16:20
ΣΥΜΗ	17:40	17:45
ΡΟΔΟΣ	18:30	ΔΙΑΝ/ΣΗ

ΜΟΝΟ ΓΙΑ ΤΗΝ ΚΥΡΙΑΚΗ 22/10/2006		
ΛΙΜΑΝΙ	ΑΦΙΞΗ	ΑΝΑΧΩΡΗΣΗ
ΡΟΔΟΣ	-	08:30
ΣΥΜΗ	09:25	09:30
ΚΩΣ	11:00	11:10
ΚΑΛΥΜΝΟΣ	11:50	12:00
ΛΕΡΟΣ	12:50	12:55
ΠΑΤΜΟΣ	13:35	13:40
ΛΕΡΟΣ	14:20	14:30
ΚΑΛΥΜΝΟΣ	15:20	15:30
ΚΩΣ	16:10	16:20
ΣΥΜΗ	17:40	17:45
ΡΟΔΟΣ	18:30	ΔΙΑΝ/ΣΗ

ΠΡΟΣΚΥΝΗΜΑ ΣΤΟΝ ΠΑΝΟΡΜΙΤΗ

ΚΥΡΙΑΚΗ 05/11/2006 ΔΕΥΤΕΡΑ 06/11/2006		
ΛΙΜΑΝΙ	ΑΦΙΞΗ	ΑΝΑΧΩΡΗΣΗ
ΡΟΔΟΣ	-	08:30
ΠΑΝΟΡΜΙΤΗΣ	09:25	09:30
ΚΩΣ	11:00	11:10
ΚΑΛΥΜΝΟΣ	11:50	12:00
ΛΕΡΟΣ	12:50	14:30
ΚΑΛΥΜΝΟΣ	15:20	15:30
ΚΩΣ	16:10	16:20
ΠΑΝΟΡΜΙΤΗΣ	17:40	17:45
ΡΟΔΟΣ	18:30	ΔΙΑΝ/ΣΗ

ΤΡΙΤΗ 07/11/2006 ΤΕΤΑΡΤΗ 08/11/2006		
ΛΙΜΑΝΙ	ΑΦΙΞΗ	ΑΝΑΧΩΡΗΣΗ
ΡΟΔΟΣ	-	08:00
ΠΑΝΟΡΜΙΤΗΣ	08:50	09:00
ΡΟΔΟΣ	09:50	10:30
ΠΑΝΟΡΜΙΤΗΣ	11:20	12:30
ΡΟΔΟΣ	13:20	15:30
ΠΑΝΟΡΜΙΤΗΣ	16:20	18:00
ΡΟΔΟΣ	18:50	ΔΙΑΝ/ΣΗ



DODEKANISOS SEAWAYS
Η δική μας ναυτιλιακή!

Αυστραλίας 3, 85100 Ρόδος, τηλ.: 22410 70590, fax: 22410 70591, www.12ne.gr

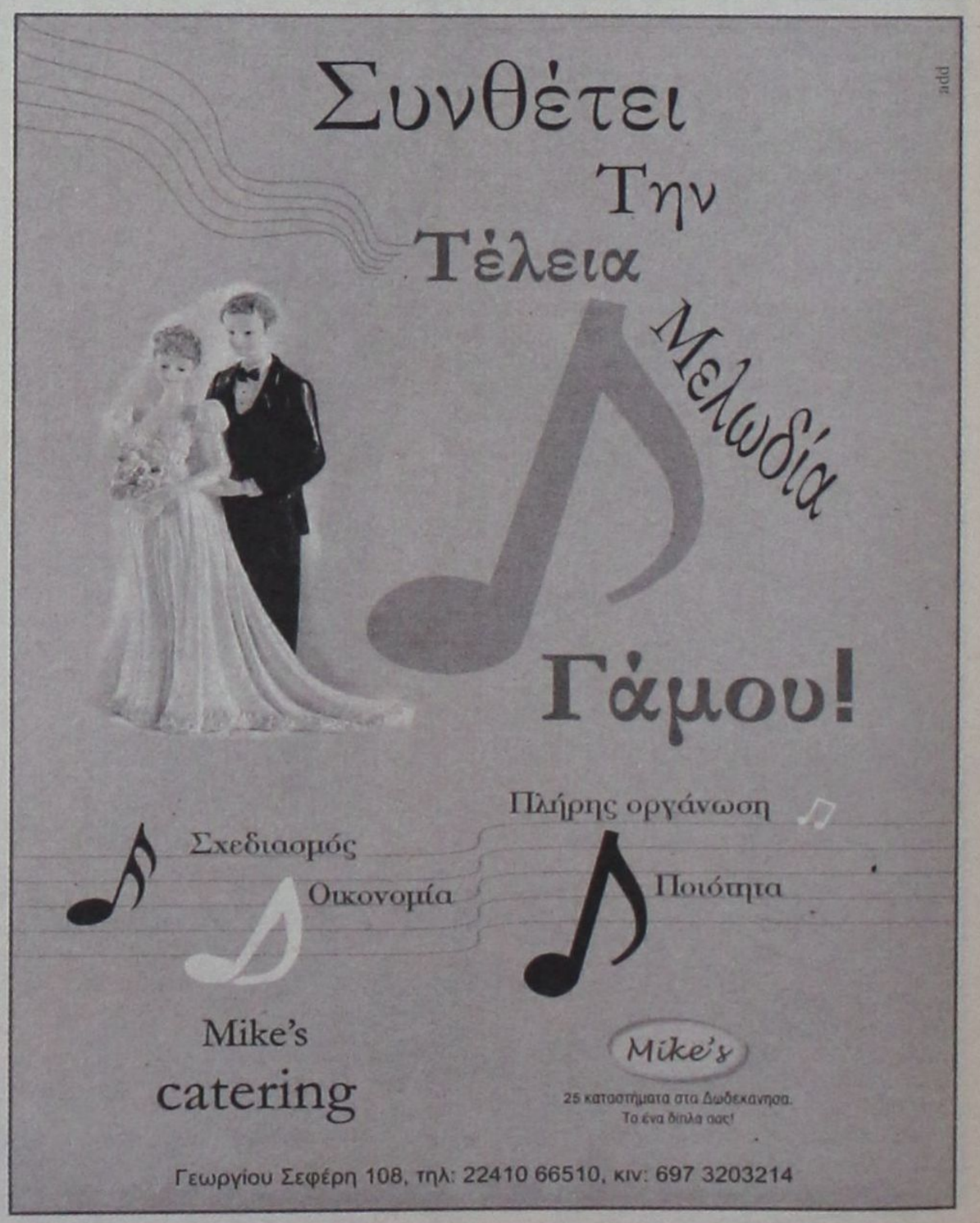

ΑΚΡΙΤΙΚΑ

κουβεντούλες με κάποιο νόημα

«Η φοβερότερη εκδίκηση είναι να περιφρονείς αυτούς που σε εχθρεύονται, αν και είσαι βέβαιος ότι μπορείς να τους συντρίψεις».
ΜΠΑΛΖΑΚ

Θάρσει· λέγων τ' αληθές ου σφαλεί ποτέ ΣΟΦΟΚΛΗΣ

WINSTON CHURCHILL: Ο ελεύθερος Τύπος μπορεί να είναι καλός ή κακός Τύπος, ο ανελεύθερος δεν θα γίνει ποτέ τίποτε άλλο από κακός τύπος

ΜΗΝΥΜΑ ΔΙΚΑΙΩΣΗΣ

Σήμερα ολοκληρώνονται οι εκλογές στην Τοπική Αυτοδιοίκηση και, όπως αναμένεται, θα ενισχυθεί το μήνυμα που οι Ελληνες πολίτες έστειλαν από τις εκλογές του πρώτου γύρου. Ενα μήνυμα κόλαφος για την πολιτική της ακραίας όξυνσης και πόλωσης που ακολούθησε η αξιωματική αντιπολίτευση, ένα μήνυμα επιβεβαίωσης και δικαίωσης της κυβερνητικής και της αυτοδιοικητικής πολιτικής της Ν.Δ.

Οι προσδοκίες του Γ. Παπανδρέου και του ΠΑΣΟΚ να αλλάξουν το πολιτικό σκηνικό απέτυχε παταγωδώς. Για μία ακόμη φορά ο ελληνικός λαός καταδίκασε τη στείρα και άνευ θέσεων πολιτική αντιπαράθεση, τιμώρησε την αλαζονεία και την υπαγωγή του θεσμού της Τοπικής Αυτοδιοίκησης στα μικροκομματικά συμφέροντα του κόμματος της αξιωματικής αντιπολίτευσης.

Εντέλει, το μήνυμα των πολιτών προς το Γ. Παπανδρέου είχε ως περιεχόμενο πως χωρίς θέσεις, ή ακολουθώντας την πολιτική της ανέξοδης άρνησης για τα πάντα, την πολιτική του παρωχημένου λαϊκισμού και της πόλωσης, το ΠΑΣΟΚ δεν πρόκειται να ξαναδεί εξουσία. Δεν είναι τυχαίο πως η αλλαγή σκηνικού αντί να συντελεσθεί στο πολιτικό πεδίο υπέρ του ΠΑΣΟΚ επισυμβαίνει στο εσωτερικό του με τις γνωστές «γκρίνιες» και την αμφισβήτηση και πάλι της ηγεσίας του.

Από την άλλη πλευρά η επιλογή των ήπιων τόνων και της μη απάντησης στην όξυνση, που επεδίωκε το ΠΑΣΟΚ, από τη Ν.Δ. και τον πρωθυπουργό Κ. Καραμανλή καθώς και η ακολουθούμενη γενικότερη κυβερνητική πολιτική όσο και η πολιτική για την Αυτοδιοίκηση επιβραβεύονται από τον ελληνικό λαό. Ασφαλώς, η εφαρμοσμένη κυβερνητική πολιτική τόσο στην οικονομία όσο και στις μεταρρυθμίσεις δεν είναι άμοιρη λαθών. Αλλά αυτό συμβαίνει πάντα με όποιον δρα και παράγει έργο.

Σημασία έχει να εντοπίζονται τα όποια επιμέρους λάθη γρήγορα και να διορθώνονται. Ολα αυτά είναι γνωστά στους πολίτες που γι' αυτό αποδεικνύουν κάθε φορά ότι εκτιμούν και εμπιστεύονται τη συνολική κυβερνητική προσπάθεια για την επίτευξη του στόχου της εξυγίανσης της οικονομίας, της ανάπτυξης και της βοήθειας προς τους κοινωνικά ασθενέστερους.

ΑΝΕΒΑΣΜΕΝΗ Η Ν.Δ.

Αισθητά κερδισμένη βγήκε η ΝΔ από το μέτρο εκλογής νομαρχών και δημάρχων του 42% από τον α' γύρο, που η ίδια η κυβέρνησή της θέσπισε. Απώλειες σε βάρος της υπήρξαν μεν, αλλά σε αναλογία 2 προς 1 περίπου με το ΠΑΣΟΚ, που σημαίνει ότι στο πολιτικό ισοζύγιο η ΝΔ βγαίνει κερδισμένη. Χωρίς υπερβολή μπορεί πλέον να επισημανθεί ότι το Μέγαρο Μαξίμου γλίτωσε από ένα ακόμη εσωκομματικό μέτωπο που θα άνοιγε στους κόλπους της κυβέρνησης στην περίπτωση που τα πράγματα ήταν διαφορετικά. Το αξιοσημείωτο είναι ότι η ιδέα του 42% συμπεριλήφθηκε στο πρόγραμμα της ΝΔ από τον τότε Γραμματέα Πολιτικού Σχεδιασμού Γ. Σουφλιά με τις ευλογίες του... Β. Μεϊμαράκη (ως Γραμματέα της Κεντρικής Επιτροπής) για να υλοποιηθεί τελικά από τον Π. Παυλόπουλο, με την ιδιότητα του υπουργού Εσωτερικών. Κι αυτό παρά τη γκρίνια στο εσωτερικό της ΝΔ ότι μπορεί να γίνει μπούμερανγκ εις βάρος της και να δημιουργήσει «λαϊκά μέτωπα» εναντίον της.

Οι δυσοίωνες προβλέψεις όμως διαψεύσθηκαν. Ετσι, στις 17 νομαρχιακές αυτοδιοικήσεις που θα χρειάζονταν και β' γύρος σύμφωνα με το παλαιό εκλογικό σύστημα αλλά εκλέχθηκε ήδη νομάρχης με το 42%, οι 12 νομάρχες πρόσκεινται στη ΝΔ έναντι 5 που πρόσκεινται στο ΠΑΣΟΚ.

LIFE STYLE

Εγραφα και άλλοτε ότι ένα από τα πιο εντυπωσιακά στοιχεία των εκλογών αυτών, όπως προκύπτει από την καταμέτρηση των σταυρών, είναι η υποχώρηση του παράγοντα τον οποίο οι επικοινωνιολόγοι συνηθίζουν να αποκαλούν «life style». Ο όρος και ο χαρακτηρισμός παραπέμπουν ευθέως στο στοιχείο της αναγνωρισιμότητας, η οποία, όμως, δεν προκύπτει μέσα από οργανωμένες μορφές δράσης ή κοινωνικές παρεμβάσεις του υποψηφίου, αλλά από τη θητεία του, το πέρασμά του, από τον λαμπερό -εντός ή εκτός εισαγωγικών- κόσμο του θεάματος.

Επιμένω στη διάσταση αυτή, καθώς θεωρώ πως είναι μια από τις περιπτώσεις που η κοινωνία βρέθηκε μπροστά από τα κόμματα, τα οποία, κατά κανόνα, προσανατολίζονται στα «λαμπερά» πρόσωπα, θεωρώντας πως αυτά θα λειτουργήσουν ως «μαγνήτες» για τους ψηφοφόρους. Και αυτή τη φορά, όλα τα κόμματα συμπεριέλαβαν πρόσωπα life style στους συνδυασμούς τους, εκτιμώντας πως ο χώρος του θεάτρου, του κινηματογράφου ή των κοσμικών στηλών έχει καλά «δολώματα» για «ψάρεμα» στη «δεξαμενή» των ψήφων. Νομίζω πως το δίδαγμα αυτό της κάλπης είναι χρήσιμο να γίνει αντιληπτό απ' όλους. «Λαμπερά» πρόσωπα εξελέγησαν μεν -και δεν θα υποστηρίξω πως δεν διέθεταν ένα συγκριτικό πλεονέκτημα έναντι άλλων συνυποψήφιών τους,- αλλά, στη συντριπτική πλειονότητα των περιπτώσεων, ήταν πρόσωπα «δοκιμασμένα» είτε με γνωστή κοινωνική δραστηριότητα είτε, τέλος, με εναλλακτικό πολιτικό λόγο.

ΔΕΝ ΔΟΥΛΕΥΕΙ ΣΩΣΤΑ

Είναι κάτι παραπάνω από εμφανές το γεγονός ότι στο κόμμα της αξιωματικής αντιπολίτευσης ο κομματικός μηχανισμός δεν δουλεύει σωστά. Κορυφαίο στέλεχος μας τόνιζε ότι αν το προσωπικό επιτελείο του προέδρου λειτουργούσε σωστά, «ο Γιώργος θα ήταν καλά πληροφορημένος και δεν θα έπεφτε στην παγίδα των επινίκιων δηλώσεων». Επίσης, όπως συχνά λέγεται, κανείς εκ των συνεργατών του δεν είχε λάβει υπ' όψιν του τα κρυφά σημεία ή τις «παγίδες» του εκλογικού νόμου για το 42% και τη νίκη των υποψηφίων από τον πρώτο γύρο. «Αν ο πρόεδρος ήταν σωστά διαβασμένος δεν θα έκανε αυτές τις επιλογές των υποψηφίων και δεν θα έπεφτε στην παγίδα του 42%», συμπληρώνει το ίδιο στέλεχος. Την ίδια άποψη ενστερνίζονται και πολλά άλλα στελέχη, που αφενός δεν αμφισβητούν ευθέως τον πρόεδρο του κόμματος αλλά το προσωπικό του επιτελείο. Φήμες μάλιστα λένε ότι ο ίδιος ο κ. Παπανδρέου μία μέρα μετά τις εκλογές κατέφθασε εκνευρισμένος στο γραφείο του στα κεντρικά του κόμματος και ούτε λίγο ούτε πολύ τα έψαλε στους συνεργάτες του για τα καλά. Εκτός αυτού, ολοένα και περισσότερες γίνονται οι φωνές μέσα στο κόμμα που μιλούν για την ανάγκη ανασχηματισμού, τόσο στο προσωπικό δυναμικό του αρχηγού όσο και σε επιτελικές θέσεις της παράταξης. Δεν αποκλείεται μάλιστα επιστροφή Λαλιώτη.

ΘΑ ΓΙΝΟΥΝ «ΜΑΛΛΙΑ – ΚΟΥΒΑΡΙΑ»

«Μαλλιά - κουβάρια» αναμένεται να γίνουν στο τοπικό ΠΑΣΟΚ, μέσα στις επόμενες ημέρες, όποια κι αν είναι τα εκλογικά αποτελέσματα.

Οπως φημολογείται, στο επίκεντρο των αντιδράσεων και των αμφισβητήσεων θα βρεθούν οι Αφοι Παρασκευά, ο Γ. Νικητιάδης και ο Κ. Κάισερλης οι οποίοι κατηγορούνται ήδη για «αντικομματικές συμπεριφορές» στη διάρκεια της προεκλογικής περιόδου.

Ηδη ακούγονται τόσα πολλά που και τα μισά να αληθεύουν, το ρήγμα στο ΠΑΣΟΚ θα είναι βαθύ.

ΑΠΟΦΑΣΙΣΜΕΝΟΙ ΟΙ ΕΚΠΑΙΔΕΥΤΙΚΟΙ

Αποφασισμένοι για αγώνα μέχρις εσχάτων φέρονται οι δάσκαλοι που κήρυξαν νέα πενθήμερη απεργία από τις 23 μέχρι τις 27 Οκτωβρίου, ξεπερνώντας έτσι ακόμη και την πρόταση της Διδασκαλικής Ομοσπονδίας για τριήμερη κινητοποίηση. Την ίδια ώρα οι μαθητές συνεχίζουν τις καταλήψεις και οι φοιτητές ακολουθούν.

Οι δάσκαλοι εισέρχονται πλέον στην έκτη εβδομάδα απεργίας παρά την οικονομική αιμορραγία που έχουν ήδη υποστεί και παρ' ότι δεν βλέπουν φως από την πλευρά του υπουργείου Παιδείας σε σχέση με τα αιτήματά τους. Την απόφαση για την παράταση των κινητοποιήσεων πήρε η ολομέλεια των προέδρων του κλάδου ύστερα από πολύωρη συνεδρίαση που έγινε σε τεταμένο κλίμα.

Το σημαντικό όμως είναι ότι αυτή τη φορά η βάση έδειξε πιο μαχητική από τη συνδικαλιστική ηγεσία και επέβαλε απεργία μεγαλύτερη σε διάρκεια από την προτεινόμενη, γεγονός που ίσως προβληματίσει την ηγεσία του υπουργείου Παιδείας, η οποία κάνει τις εκτιμήσεις της βασιζόμενη στα χαμηλά ποσοστά εκπαιδευτικών που απεργούν. «Είναι εξευτελισμός να γυρίσουμε στα μαθήματα για μία δύο ημέρες» έλεγαν δάσκαλοι στα μέλη του διοικητικού συμβουλίου της ΔΟΕ, ενώ διάχυτη ήταν η πεποίθηση ότι η απεργία θα συνεχιστεί και μετά την 28η Οκτωβρίου εάν δεν υπάρξει θετική εξέλιξη.

«ΜΗΝΥΜΑΤΑ»

Σέρνονται τα «μηνύματα» των δημοτικών εκλογών, ψεύτικα, ιδιοτελή, υποτιμητικά της νοημοσύνης μας, αυτά που εκτοξεύονται ή πλασάρονται από τα στρατηγεία του δικομματισμού -το ίδιο πάντα παιχνίδι. Και το ίδιο κούφιο χιλιοπαιγμένο «όνειρο», το ίδιο πονηρό «μπαλάκι της ανατροπής του πολιτικού σκηνικού» -που έσπευσε να χαιρετίσει ο Παπανδρέου- στα χέρια των «μονομάχων»... Οπως σέρνονταν και οι εκλογές οι ίδιες, άβουλες, κουρασμένες, χωρίς παλμό και οράματα, με μηνύματα «του κουτιού» από «επαγγελματίες του συστήματος», που δεν τα άκουγε και δεν τα λάβαινε υπόψη κανένας.

«ΗΜΟΣΚΟΠΗΣΕΙΣ»

Εντάξει. Δεν υποστήριξαν βέβαια ότι διαθέτουν «το αλάθητο», αλλά ούτε και αποδέχθηκαν ποτέ ότι διαθέτουν το... «λανθασμένο». Ο λόγος για τις εταιρείες δημοσκοπήσεων και τα exit polls της περασμένης Κυριακής. Με εξαίρεση δύο, οι οποίες διέσωσαν την αξιοπιστία τους, οι υπόλοιπες... άστο, πονάει άστο...

Τ' ΑΦΑΝΤΟΥ

Τι γίνεται στ' Αφάντου με τις επαναληπτικές εκλογές;
Του Κουτρούλη ο γάμος!
Αποκαλυπτήρια την Τρίτη.

Ο Ι... ΝΙΚΗΤΕΣ



Υ.Τ.Ε.

δημοκρατικά

ΥΠΑΡΧΕΙ ΑΝΤΙΚΕΙΜΕΝΙΚΗ ΠΡΑΓΜΑΤΙΚΟΤΗΤΑ
Η ΟΠΟΙΑ ΔΙΝΕΙ ΤΟ ΜΕΤΡΟ ΤΗΣ ΑΛΗΘΕΙΑΣ
(ΑΡΙΣΤΟΤΕΛΗΣ)

ΓΙΑΤΙ ΕΠΛΗΞΕ ΤΟ ΠΑΣΟΚ

ΤΟ ΜΗΝΥΜΑ ΤΗΣ ΑΠΟΧΗΣ

Μετά τη λήξη της σεμνής τελετής της απονομής των πρωτείων στους δικαιούχους τροπαιοφόρους των τοπικών εκλογών είναι πλέον ή βέβαιον ότι θα αρχίσει η λιγότερο σεμνή πλην, όμως, χρησιμότερη τελετή της επεξεργασίας των στοιχείων, που θα επιτρέψουν στα κομματικά επιτελεία να εξαγάγουν τα ανομολόγητα ίσως, αλλά, ασφαλώς, διδακτικότερα συμπεράσματα για την τροπή που παίρνει και τις ροπές που αναπτύσσει η πολιτική συμπεριφορά των Ελλήνων κάθε φορά που, έστω και με βαριά καρδιά, ακολουθούν την άγουσα προς την κάλπη.

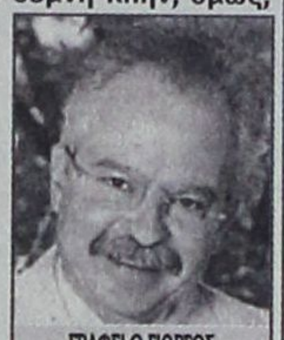

ΓΡΑΦΕΙ Ο ΓΙΩΡΓΟΣ ΣΕΦΕΡΤΖΗΣ
Πολιτικός Επιστήμονας - Αναλυτής

Το ότι αυτή την άγουσα τούτη τη φορά αποφάσισαν να πάρουν λιγότεροι από κάθε προηγούμενη, είναι, όπως έχει ήδη επισημανθεί, ένα από τα σημαντικότερα μηνύματα που έστειλαν οι κάλπες της προηγούμενης Κυριακής. Εάν, μάλιστα, επιβεβαιωθεί ότι η αποχή προέρχεται κυρίως από τους ψηφοφόρους του ΠΑΣΟΚ και έπληξε κυρίως τους υποστηριζόμενους από αυτό υποψηφίους, τότε το μήνυμά της εμπεριέχει και μια άλλη διάσταση ιδιαίτερα προειδοποιητική για το είδος των πολιτικών απαιτήσεων της Κεντροαριστεράς, της οποίας το ΠΑΣΟΚ εξακολουθεί να είναι η ηγεμονεύουσα δύναμη και άνευ της οποίας ουκ έστιν λόγος ύπαρξης ενός κόμματος που ιδρύθηκε για να διαπραγματευθεί τις διεκδικήσεις των «μη προνομιούχων».

Η Κεντροαριστερά ήταν τελικά η μεγάλη κερδισμένη της Αυτοδιοικητικής αναμέτρησης, όπου ευτύχησε να εκπροσωπηθεί από πρόσωπα που έκαναν τη διαφορά

Δεν είναι, άλλωστε, τυχαίο ότι όπου «έσπασε» αυτή η αποχή, η Κεντροαριστερά ήταν τελικά η μεγάλη κερδισμένη της Αυτοδιοικητικής αναμέτρησης. Και ήταν κερδισμένη όπου ευτύχησε να εκπροσωπηθεί από πρόσωπα που έκαναν τη διαφορά, ακριβώς επειδή ήταν συμβατά με τις προδιαγραφές που οι ψηφοφόροι είχαν ζητήσει από καιρό να γίνουν σεβαστές. Γι' αυτό και κανείς από τους επαγγελματίες των ερευνών και της επικοινωνίας, που χρησιμοποίησαν αξιόπιστα ανιχνευτικά εργαλεία, το τελικό αποτέλεσμα δεν επεφύλαξε την παραμικρή σχεδόν έκπληξη. Ηταν προβλέψιμο από την αρχή της μακράς προεκλογικής περιόδου. Και οι ελάχιστες εξαιρέσεις ανατροπών που επιτεύχθηκαν αξίζουν μιας ειδικής μελέτης, που αφορά στην αποτελεσματικότητα των εφαρμοσθέντων στρατηγικών επικοινωνίας. Κατά τα άλλα, το εκλογικό σώμα επέδειξε μία εντυπωσιακή διαχρονική σταθερότητα ιεράρχησης και ταξινόμησης κριτηρίων διαμόρφωσης της συμπεριφοράς του, που είναι απορίας άξιον πως αγνοήθηκε από πολλούς στρατηγικούς σχεδιαστές. Σε ανύποπτο χρόνο οι ψηφοφόροι, ακόμα κι όταν εμφανίζονταν ως αναποφάσιστοι, είχαν σαφέστατα εκφράσει την απόφασή τους να υπερβούν τις κομματικές προτιμήσεις, να αγνοήσουν την πολιτική συγκυρία και να καθορίσουν τη στάση τους ανάλογα με την αξιολόγηση των τοπικών προβλημάτων και τη σύγκριση των ανταγωνιζομένων προσωπικοτήτων.

Ο συσχετισμός της αναβίωσης της Κεντρραριστεράς με την αναβάθμιση του ρόλου των προσωπικοτήτων συνιστά πλέον στρατηγικής σημασίας φαινόμενο. Οχι μόνο γιατί υποχρεώνει την Κεντροαριστερά να υποκλιθεί μπροστά σε ένα παράγοντα που ιδεολογικά επέμενε να περιθωριοποιεί. Οσο γιατί το προφίλ της κεντροαριστερής προέλευσης προσωπικοτήτων που σημείωσαν εξαιρετικές επιδόσεις καταδεικνύει πόσο ελάχιστα λαϊφστιλίστικα, καθόλου μεταφυσικά και εξόχως πολιτικά διαμορφώνονται οι προσωπικές προτιμήσεις του εκλογικού σώματος. Σε μια κοινωνία της ανασφάλειας και της αναξιοπιστίας το πρόσωπο – μήνυμα - παράδειγμα αποτελεί καταφύγιο όταν αρθρώνει πολιτικό λόγο και εκφέρει πειστική άποψη ικανή να ικανοποιήσει την ξεχασμένη πολιτική ανάγκη της αξιόπιστης καθοδήγησης, της οραματικής έμπνευσης και της κοινωνικής εμψύχωσης. Το εκλογικό σώμα φαίνεται ότι ανακαλύπτει τη διαφορά που δυσκολεύονται ακόμα να αντιληφθούν πολλοί, ακόμα από τους διεκδικούντες την εμπιστοσύνη του: την αγεφύρωτη ίσως διαφορά που υπάρχει ανάμεσα στην «persona» της κοινωνίας του θεάματος και στην προσωπικότητα της κοινωνίας των διαφορών και των αντιθέσεων.

ΑΠΙΘΑΝΟ ΑΛΙΣΒΕΡΙΣΙ ΕΠΙΤΑΓΩΝ

ΑΣΦΑΛΙΣΤΗΣ ΤΗΣ ΡΟΔΟΥ ΚΑΤΑΓΓΕΛΛΕΙ

οργανωμένο κύκλωμα τοκογλυφίας

✓ Προκαταρκτική εξέταση διενεργεί η Εισαγγελία Πλημμελειοδικών Ρόδου ✓ Οι παράνομες προεξοφλήσεις επιταγών από πλευράς τραπεζών αποτελούν μάστιγα στο νησί

ΡΕΠΟΡΤΑΖ
ΔΑΜΙΑΝΟΣ ΑΘΑΝΑΣΙΟΥ
damianos@dimokratiki.gr

Ποινική προκαταρκτική εξέταση για τη διαπίστωση τυχόν τελέσεως των αδικημάτων της πλαστογραφίας, της απάτης, της τοκογλυφίας και της εκβίασης από πλευράς ενός χρυσοχόου, ενός αντικέρ και δύο γυναικών, κατοίκων της Ρόδου διενεργεί η Εισαγγελία Πλημμελειοδικών Ρόδου, κατόπιν μηνύσεως που υπέβαλε ένας ασφαλιστής.

Το ιστορικό της υπόθεσης που αναμένεται να απασχολήσει επί μακρόν τη δικαιοσύνη φέρεται να έχει ως εξής:

Ο φερόμενος ως θύμα δέχτηκε οχλήσεις από έναν αντικέρ του νησιού ο οποίος του ζήτησε να τον δανειοδοτήσει. Επειδή ωστόσο είχε πρόβλημα ρευστότητας ένεκα της φιλίας τους πείστηκε να του δώσει μία εξαμηνιαία τραπεζική επιταγή ύψους 5.800 ευρώ, την οποία επρόκειτο να προεξοφλήσει αποδίδοντάς του το ήμισυ της προεξόφλησης για να διευκολυνθεί και ο ίδιος.

Αντ' αυτού, όπως ισχυρίζεται το θύμα, ο αντικέρ του έδωσε μόλις 1.800 ευρώ λέγοντάς του ότι το ίδιο ακριβώς ποσό κράτησε και ο ίδιος. Οι σχέσεις τους διαταράχθηκαν, ενώ την ημερομηνία λήξεως της επιταγής ο αντικέρ δεν του απέδωσε το ήμισυ της αξίας της και του συνέστησε κάποια ιδιώτη για να ζητήσει παράταση της εξόφλησης της επιταγής του.

Η κυρία αυτή του υπέδειξε έναν χρυσοχόο, ο οποίος του ζήτησε 350 ευρώ ως τόκο ενός μηνός για να παρατείνει την πληρωμή της επιταγής. Ο φερόμενος ως θύμα σύμφωνα πάντα με τους ισχυρισμούς του, του έδωσε τα 350 ευρώ και μία άλλη επιταγή αξίας 5.800 ευρώ σε χρέωση του λογαριασμού του στην Τράπεζα Πειραιώς πληρωτέα εις διαταγή του. Ο χρυσοχόος του επέστρεψε την προηγούμενη επιταγή που είχε εκδώσει, την οποία και ακύρωσε.

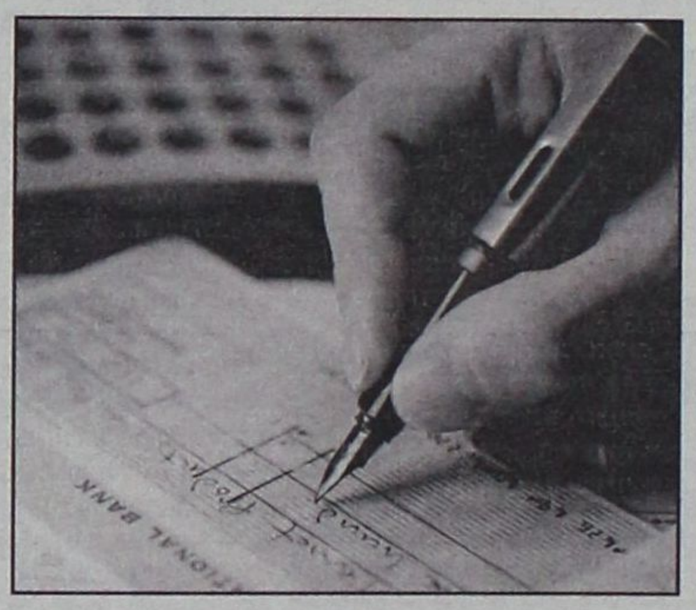

Με τη λήξη και της δεύτερης επιταγής ο αντικέρ δεν του κατέβαλε εκ νέου το ήμισυ της αξίας της με αποτέλεσμα να τον εξαναγκάσει να ζητήσει και νέα παράταση πληρώνοντας στο χρυσοχόο τον απαιτούμενο μηνιαίο τόκο.

Επειδή όλα τα ανωτέρω ήταν παράνομα, το θύμα κατέθεσε στην Τράπεζα Πειραιώς και στο λογαριασμό του το ποσό των 5.800 ευρώ αυθημερόν και ταυτοχρόνως επέδωσε Εξώδικη Πρόσκληση – Δήλωση – Διαμαρτυρία Μετ' Επιφυλάξεως προς την Τράπεζα προκειμένου να μην σφραγισθεί η επιταγή του, αλλά και να μην πληρωθεί επειδή ήταν προϊόν μη νόμιμης συναλλαγής.

Οπως υποστηρίζει δέχθηκε τότε τηλεφώνημα από μία δεύτερη κυρία, η οποία του ανέφερε ότι είχε εμπλακεί στην υπόθεσή του και συγκεκριμένα ότι βρέθηκε στα χέρια της η επιταγή του, την οποία εξόφλησε για διευκόλυνση της κυρίας που τον είχε κατευθύνει στο χρυσοχόο.

Του ανέφερε συγκεκριμένα ότι είχε καταβάλει στον αντικέρ 3.600 ευρώ έναντι της επιταγής αξίας 5.800 ευρώ που της παρέδωσε με προθεσμία 3 μηνών λέγοντάς του ότι εγνώριζε ότι εκείνος είχε καταβάλει τόκο 350 ευρώ στον χρυσοχόο για παράταση της πληρωμής της επιταγής.

Τον προειδοποίησε μάλιστα ότι θα σφράγιζε την επιταγή διότι ο αντικέρ αρνιόταν να της καταβάλει το αντίτιμό της, αδιαφορώντας για το γεγονός ότι είχε ήδη υποβάλει μήνυση για τοκογλυφία, αλλά και για το ότι η επιταγή είχε ήδη λήξει και δεν μπορούσε να σφραγιστεί.

Τον ενημέρωσαν τότε ότι η ημερομηνία λήξης της επιταγής είχε αλλάξει, πράγμα, που όπως υποστηρίζει ουδέποτε ενέκρινε. Αξιοσημείωτο είναι ότι παρά το εξώδικο που είχε στείλει στην τράπεζα και παρά το ότι δεν είχε εγκρίνει την παράταση της επιταγής, αυτή σφραγίστηκε από την Τράπεζα Πειραιώς.

Κατόπιν τούτου επικοινώνησε με τον αντικέρ, ο οποίος του υποσχέθηκε εκ νέου ότι θα εξοφλήσει την επιταγή και για να τον πείσει του έδωσε αντίγραφο ενός ιδιωτικού συμφωνητικού, το οποίο περιελάμβανε την τραπεζική επιταγή του ως δήθεν εγγύηση δανείου και μάλιστα άτοκου.

Με το ιδιωτικό συμφωνητικό ο αντικέρ αναγνώριζε χρέος ύψους 6.670 ευρώ και έκτοτε δεν του έχει δώσει τα χρήματα.

Στα πλαίσια της προκαταρκτικής εξέτασης που έχει ανατεθεί στην Υποδιεύθυνση Ασφαλείας Ρόδου αναμένεται να διερευνηθεί εάν οι μηνυόμενοι έχουν να επιδείξουν την ίδια δραστηριότητα και σε άλλους πολίτες.

Για ακόμη μία φορά εξάλλου αποδεικνύεται ότι πιστοληπτικά ιδρύματα αποδέχονται την προεξόφληση επιταγών κατά παράβαση της κείμενης νομοθεσίας που προβλέπει ότι αυτή γίνεται μόνο όταν το αξιόγραφο συνοδεύεται από τιμολόγιο ή άλλο παραστατικό που αποδεικνύει ότι μεταξύ του κομιστή και του αποδέκτη επιταγής υπάρχει εμπορική ή άλλη συναλλαγή.

Η πρακτική αυτή τραπεζών ευνοεί την τοκογλυφία, ενώ έχει οδηγήσει επιχειρηματίες σε αδιέξοδα χωρίς να ευαισθητοποιείται στο ζήτημα, που έχει λάβει διαστάσεις στο νησί και καταγγέλλεται κατ' επανάληψη δημοσίως, η Τράπεζα της Ελλάδος.

ΥΣΤΕΡΑ ΑΠΟ ΕΦΟΔΟ ΑΣΤΥΝΟΜΙΚΩΝ

3 ΣΥΛΛΗΨΕΙΣ ΣΕ ΜΠΑΡ ΜΕ *την κατηγορία της μαστροπείας*

Είχε στηθεί παγίδα από αστυνομικούς



Με τις κατηγορίες της μαστροπείας, της διευκόλυνσης ακολασίας άλλων, της παράβασης του νόμου για εκδιδόμενα με αμοιβή πρόσωπα και της παράνομης οπλοφορίας οδηγήθηκαν χθες ενώπιον του Αντεισαγγελέα Πλημμελειοδικών Ρόδου κ. Στ. Μανώλη 3 άτομα που συνελήφθησαν σε μπαρ του Φαληρακίου μετά από επιχείρηση αστυνομικών του Α.Τ. Αρχαγγέλου.

Σε αξιοποίηση πληροφοριών που έφεραν αλλοδαπές που εργάζονται στο κατάστημα «μπαρ» με την επωνυμία «Χρυσά Κουνελάκια» στο Φαληράκι να συνευρίσκονται σεξουαλικά και έναντι αμοιβής με πελάτες, αστυνομικός του Α.Τ. Αρχαγγέλου μετέβη εκεί την 21η Οκτωβρίου 2006 και ώρα 03:30 πρωινή προσποιούμενος τον πελάτη.

Εντός του καταστήματος ο Γ. Τ του Μ. 53 ετών, συγγενής της ιδιοκτήτριας Ε. Τ. του Γ. 39 ετών που απουσίαζε, εμφανιζόμενος προσωρινά ως υπεύθυνος του καταστήματος, φέρεται να πρότεινε στον αστυνομικό να του παραδώσει την υπήκοο Αιθιοπίας Υ. Α. του Τ. 23 ετών που εργαζόταν προκειμένου να συνευρεθεί ερωτικά μαζί της, εντός του καταστήματος, έναντι του χρηματικού ποσού των 75 ευρώ.

Ο αστυνομικός παρέδωσε στον 53χρονο το χρηματικό ποσό των 80 ευρώ σε χαρτονομίσματα, τα οποία είχαν προσημειωθεί, και εκείνος του παρέδωσε την 23χρονη αλλοδαπή, η οποία τον οδήγησε σε ειδικά διαμορφωμένο χώρο εντός του καταστήματος, προκειμένου να συνευρεθούν ερωτικά.

Οταν στη συνέχεια η 23χρονη έβγαλε τα ρούχα της, αυτός της δήλωσε την ιδιότητά του, ειδοποιώντας συγχρόνως και άλλους αστυνομικούς του Α.Τ. Αρχαγγέλου.

Κατά την είσοδο των αστυνομικών στο κέντρο η Ρ. Ε. του Γ. 41 ετών που εργαζόταν στο κατάστημα ειδοποίησε την 23χρονη αλλοδαπή για τον επικείμενο έλεγχο.

Σε σωματική έρευνα που πραγματοποιήθηκε στον 53χρονο ανευρέθη και κατασχέθηκε το χρηματικό ποσό των 200 ευρώ σε χαρτονομίσματα, μεταξύ των οποίων και τα προσημειωμένα.

Επιπλέον εντός του καταστήματος βρέθηκαν και κατασχέθηκαν μια αστυνομική ράβδος μήκους 60 εκατ., ένα πιστόλι κρότου, είκοσι οκτώ φυσίγγια και το χρηματικό ποσό των 210 ευρώ.

Επιπλέον διαπιστώθηκε ότι ο 53χρονος στερείται της προβλεπόμενης άδειας εργασίας και η αλλοδαπή άδεια ασκήσεως επαγγέλματος εκδιδόμενης γυναίκας.

Προανακρινόμενος από τους αστυνομικούς ο 53χρονος αρνήθηκε κατηγορηματικά τις κατηγορίες υποστηρίζοντας ότι τα χρήματα που του κατέβαλε ο αστυνομικός αντιστοιχούσαν στο αντίτιμο ποτών που κατανάλωσε στο κατάστημα.

Η 23χρονη αλλοδαπή ομοίως αρνήθηκε ότι επρόκειτο να συνευρεθεί μαζί του ερωτικά υποστηρίζοντας ότι είναι χορεύτρια στριπτίζ και επρόκειτο να χορέψει στο πριβέ με τον αστυνομικό.

Ως συνήγορος υπεράσπισης των κατηγορουμένων παρίσταται ο δικηγόρος κ. Στ. Αλεξανδρής.

The Only Authorized Dealer In Rhodos

CIAO STORES

ΑΝΑΚΟΙΝΩΣΗ

Η εταρεία **«ΛΑΚΗΣ ΓΑΒΑΛΑΣ Α.Ε.»**, η οποία εδρεύει στην Αθήνα, Λεωφ. Κηφισίας αρ. 231, είναι επί πολλά συναπτά έτη η **αποκλειστική** εισαγωγέας και διανομέας των γνησίων ειδών ανδρικής και γυναικείας ένδυσης, υπόδησης και αξεσουάρ με το εμπορικό σήμα **D&G DOLCE & GABBANA** της ιταλικής εταιρείας **ITTIERRE.**

Υπό την ως άνω ιδιότητά της, η εταιρεία «ΛΑΚΗΣ ΓΑΒΑΛΑΣ Α.Ε.» ανακοινώνει στο καταναλωτικό κοινό ότι για την περίοδο Ανοιξη/Καλοκαίρι 2006 στην πόλη της Ρόδου διαθέτει προς λιανική πώληση τα εν λόγω προϊόντα της ανδρικής συλλογής αποκλειστικά και μόνο στο κατάστημα «CIAO», που διατηρεί επί της οδού Εθελ. Δωδεκανησίων αρ. 38-40.

Με τιμή,
Δήμητρα Παναγοπούλου
Προϊστάμενη Πωλήσεων της
«ΛΑΚΗΣ ΓΑΒΑΛΑΣ Α.Ε»

MOSCHINO
D&G DOLCE & GABBANA
D&G JEANS
DOLCE & GABBANA FIRST LINE
D.A.I. DANIELE ALESSANDRINI
DKNY JEANS
XZENO MILANO ITALY
GUESS
JOOP!
CK
ENZO Made in Italy
JUST cavalli
GFF GIANFRANCO FERRE
roberto cavalli
VERSACE JEANS COUTURE
RENE LEZARD

1. ΕΘ. ΔΩΔΕΚΑΝΗΣΙΩΝ 40 - ΡΟΔΟΣ ΤΗΛ. 22410 70402
2. ΔΗΜ. ΘΕΜΕΛΗ 83 - ΡΟΔΟΣ ΤΗΛ. 22410 70401
www.ciaoboutique.gr
email:info@ciaoboutique.gr

ΤΙ ΛΕΝΕ ΟΙ ΠΡΩΤΟΙ ΤΩΝ ΠΡΩΤΩΝ ΣΕ ΣΤΑΥΡΟΥΣ ΣΕ ΝΟΜΑΡΧΙΑ ΚΑΙ ΔΗΜΟ ΡΟΔΙΩΝ

ΣΥΝΕΧΕΙΑ ΑΠΟ ΣΕΛ. 5

• Κα Συφουνιού, κατ' αρχήν θα ήθελα το σχόλιό σας για το συνολικό αποτέλεσμα των Νομαρχιακών Εκλογών. Ποιο είναι το μήνυμά τους;

«Θεωρώ πως η νίκη της παράταξής μας ήταν αναμενόμενη. Αυτό έδειχνε ξεκάθαρα το προεκλογικό κλίμα που επικρατούσε σε όλα τα νησιά.

Ομως το εξαιρετικά μεγάλο ποσοστό που πήρε η παράταξή μας, αν μη τι άλλο, επιβεβαιώνει ότι ο δωδεκανησιακός λαός αποτίμησε το έργο του νομάρχη κ. Γιάννη Μαχαιρίδη και της νομαρχιακής αρχής γενικότερα, ιδιαιτέρως θετικά, πράγμα, φυσικά που αυξάνει και τις προσδοκίες των πολιτών που μας τίμησαν με την ψήφο τους. Τρέξαμε μοχθήσαμε, καταφέραμε πολλά σε αυτή την τετραετία και αυτό επιβραβεύτηκε από τον λαό».

• Ηλθατε πρώτη σε ψήφους στην Επαρχία Καλύμνου και σε μια από τις πρώτες θέσεις στη συνολική κατάταξη. Τι σημαίνει αυτό το αποτέλεσμα για σας προσωπικά;

«Θέλω κατ' αρχήν να απευθύνω ένα μεγάλο Ευχαριστώ! από καρδιάς σ' όλους τους πολίτες των νησιών μας που με εμπιστεύτηκαν ξανά και με τίμησαν με το σταυρό προτίμησής τους.

Οπως σας ανέφερα, ήδη, κάναμε πολλά σ' αυτή την τετραετία. Αναμφίβολα, όμως, πρέπει πολλά να γίνουν ακόμα σ' επίπεδο, κυρίως, κοινωνίας.

Η πρωτιά είναι τιμή, αλλά και μεγάλο χρέος για μένα. Σ' αυτά τα τέσσερα χρόνια τρέξαμε σε όλα τα νησιά της Επαρχίας, μιλήσαμε με όλους τους κατοίκους ακόμα και των μικρότερων νησιών, παλέψαμε για την επίλυση των προβλημάτων τους, αγωνιστήκαμε να γεφυρώσουμε τις ανισότητες, να αντιμετωπίσουμε τις ιδιαιτερότητες, να πετύχουμε την ανάπτυξη.

Νομίζω ότι αυτή η γιγάντια προσπάθεια εκτιμήθηκε από τους πολίτες όπως και η συνέπειά μας, ο σεβασμός που επιδείξαμε στον άνθρωπο - πολίτη, οι αρχές πάνω στις οποίες οικοδομήσαμε μια σχέση αμοιβαίας εμπιστοσύνης».

• Ποιες είναι οι προτεραιότητες σας για τη νέα τετραετία στο Επαρχείο Καλύμνου;

«Σαφώς και πρέπει να συνεχιστεί ο αγώνας για την συμπλήρωση των υποδομών, αλλά πρέπει στη νέα τετραετία να δούμε πιο ζεστά τα μεγάλα κοινωνικά θέματα της ανάπτυξης των νησιών μας, της ανεργίας, των ναρκωτικών, θέματα που απασχολούν, εντονότερα ίσως, τις κοινωνίες των νησιών της Επαρχίας μας.

Το Δ΄ ΚΠΣ με τις άυλες δράσεις που προβλέπει είναι μια καλή ευκαιρία και αυτό θα επιδιώξουμε να αξιοποιήσουμε. Εχουμε, συνεπώς, πολλή δουλειά μπροστά μας, αλλά αισιοδοξώ ότι θα τα καταφέρουμε. Θέλω να ελπίζω ότι προς αυτή την κατεύθυνση θα συμβάλλουν δημιουργικά και οι νέες παρατάξεις του κ. Υψηλάντη και του κ. Περδικάρη».



Μιχάλης Ερωτόκριτος - Επαρχος Καρπάθου - Κάσου: «Πολιτικό και αυτοδιοικητικό το μήνυμα των εκλογών».

• Κύριε Ερωτόκριτε, πως σχολιάζετε το συνολικό αποτέλεσμα των εκλογών στη Νομαρχία Δωδ/σου;

«Το αποτέλεσμα των Νομαρχιακών Εκλογών δικαίωσε σε μεγάλο βαθμό τις προσδοκίες μας. Το μήνυμά τους είναι καθαρά πολιτικό - αυτοδιοικητικό. Ο δωδεκανησιακός λαός εκτίμησε το έργο (υλικό και άυλο) που επιτελέσθηκε από τη Νομαρχιακή Αρχή κατά την περασμένη τετραετία, κατανόησε την ευρύτερη προοπτική και δυναμική που μπορεί να αναπτύξει η Νομαρχιακή Αυτοδιοίκηση και το όραμά μας για τα νησιά μας και μας έδωσε μια νέα σαφή και ενισχυμένη εντολή να βαδίσουμε στα ίδια αχνάρια».

• Ηρθατε πρώτος σε ψήφους στην Επαρχία Καρπάθου και σε μια από τις πρώτες θέσεις στη συνολική κατάταξη. Τι σημαίνει αυτό το αποτέλεσμα για σας προσωπικά;

«Ανθρωπιά, αισθάνομαι ιδιαίτερα κολακευμένος που τόσοι συμπατριώτες μας εκδήλωσαν την εμπιστοσύνη τους στο πρόσωπό μου, με την πρωτιά που μου έδωσαν τόσο στην Επαρχία Καρπάθου - Κάσου, όσο και πανδωδεκανησιακά μεταξύ των υποψηφίων της Επαρχίας μας. Και τους ευχαριστώ θερμά και υπόσχομαι να αναλώσω όλες μου τις δυνάμεις για να φανώ, για μια ακόμη φορά, αντάξιος των προσδοκιών τους. Η προτίμηση αυτή προς το πρόσωπό μου ερμηνεύεται φυσικά και ως αναγνώριση του έργου που, υπό δύσκολες ομολογουμένως συνθήκες, επετέλεσα με τη βοήθεια των συνεργατών μου στην Κάρπαθο και την Κάσο».

• Ποιες είναι οι προτεραιότητές σας για τη νέα τετραετία στο Επαρχείο Καρπάθου - Κάσου;

«Πριν να πω οτιδήποτε άλλο, οφείλω να τονίσω ότι, όσα κι αν κάνει κανείς για την Κάρπαθο και την Κάσο, πάντα θα είναι λίγα σε σχέση μ' αυτά που αξίζουν αυτά τα δύο νησιά λόγω της ιστορίας τους και του πατριωτισμού των παιδιών τους.

Καταρχήν πρέπει να υλοποιήσουμε και να ολοκληρώσουμε τα βασικά έργα υποδομών που έχουν ανάγκη αυτά τα δυο νησιά (Λιμάνι Κάσου, αποχέτευση και ΧΥΤΑ Κάσου, λιμάνι Καρπάθου, φράγμα Σχοινά Καρπάθου, μικρό Νοσοκομείο Καρπάθου, οδικό δίκτυο, πολυδύναμο Ιατρείο Ολύμπου κ.ά.), και να μπουν στόχοι για την αναπτυξιακή πορεία της Επαρχίας μέχρι το τέλος της επόμενης τετραετίας αξιοποιώντας, μεταξύ άλλων, και τα συγκριτικά πλεονεκτήματα που έχει το κάθε νησί της Επαρχίας μας ξεχωριστά στον τομέα του Τουρισμού».

ΝΕΚΡΟΣ ΣΕ ΤΡΟΧΑΙΟ

Τραγικό θάνατο σε τροχαίο ατύχημα που σημειώθηκε την 21η Οκτωβρίου 2006 και ώρα 11:00 στο 7ο χιλιόμετρο της επαρχιακής οδού Κω - Χωρίων βρήκε ο 19χρονος Χρήστος - Αλέξανδρος Χαλκιαδάκης του Νικολάου κάτοικος Κρήτης και προσωρινά Κω.

Οδηγώντας το υπ' αριθμ. ΤΖΝ 1295 δίκυκλο μοτοποδήλατο ιδιοκτησίας του Δημήτριου Γεωργά του Αναστασίου 34 ετών εκτράπηκε της πορείας του και προσέκρουσε σε σταθερό σημείο (τοιχίο και ρυθμιστική πινακίδα Ρ-40), με αποτέλεσμα το θανάσιμο τραυματισμό του.

Ο 19χρονος δεν φορούσε προστατευτικό κράνος. Παραγγέλθηκε νεκροψία - νεκροτομή και λήψη αίματος και ούρων προς εξέταση.

ΣΥΝΕΝΤΕΥΞΗ
ΣΤΗ ΜΑΡΙΑ ΒΑΛΛΑ
mvalla@walla.com

ΒΑΣΙΛΗΣ ΜΗΝΑΪΔΗΣ, ΠΡΟΕΔΡΟΣ Ε.Ξ.Ρ.

«ΜΕ ΑΥΞΗΣΗ ΤΗΣ ΤΑΞΕΩΣ ΤΟΥ 14% κλείνει η φετινή τουριστική σεζόν»

✓ **Στόχος, η περαιτέρω αύξηση την επόμενη χρονιά**

✓ **Το σύστημα all - inclusive προτιμάται από τουρίστες που αλλιώς θα χάναμε**

Ικανοποιημένος από την έκβαση της φετινής τουριστικής σεζόν δηλώνει ο πρόεδρος της Ενωσης Ξενοδόχων Ρόδου και μέχρι πρότινος πρόεδρος της Πανελλήνιας Ομοσπονδίας Ξενοδόχων κ. Βασίλης Μηναΐδης σε συνέντευξή του στη «δημοκρατική».

Συνιστώντας ενεργοποίηση όλων των δυνάμεων με στόχο την περαιτέρω αύξηση κατά την επόμενη χρονιά, ο ίδιος, αναφέρεται στο σύστημα all – inclusive, στις προσπάθειες του υφυπουργού Εξωτερικών κ. Βαληνάκη στο θέμα της βίζας, στη λειτουργία της νέας ηγεσίας του τουρισμού, στο κόστος του τοπικού μας προϊόντος, στη συμμετοχή μας σε εκθέσεις, στην προβολή και διαφήμιση του τόπου μας και σε άλλα θέματα που προβληματίζουν την τοπική τουριστική ηγεσία, ιδιαίτερα κάθε χρόνο, τέτοια εποχή.

Η συνέντευξη αναλυτικά:

• Να ξεκινήσουμε κύριε Μηναΐδη με αριθμούς και ποιότητα. Πώς θα κλείσει εφέτος η σεζόν και ποιας οικονομικής στάθμης τουρισμός μας προτίμησε; Ή ποιας κατηγορίας τουριστών;

Εφέτος είναι φανερή και αξιοσημείωτη η άνοδος στο νησί μας. Κλείνουμε τη σαιζόν με αύξηση της τάξεως του 14%. Σε ό,τι αφορά την ποιότητα των τουριστών, μπορώ να πω ότι υπερείχε και πάλι ο μαζικός τουρισμός. Οχι βεβαίως ότι δεν είχαμε και αφίξεις υψηλής εισοδηματικής στάθμης. Ο μαζικός τουρισμός όμως, είναι αυτός στον οποίο στηριζόμαστε τελικά.

• Το θέμα του έργου της νέας ηγεσίας στην ΠΟΞ. Γεγονός πάντως είναι, ότι εκτός από τους άμεσα εμπλεκόμενους στον τουρισμό, υπάρχουν ακόμα αρκετοί που πιστεύουν ότι ο Βασίλης Μηναΐδης παραμένει στο τιμόνι της ηγεσίας του ελληνικού τουρισμού. Αυτό οφείλεται και στο ότι η τεράστια προσωπική σας εμπειρία, η οποία κατά κόρον κατατέθηκε με σκοπό τη βελτίωση στα τουριστικά δεδομένα απέδωσε καρπούς επί σειρά ετών και αυτό δεν λησμονήθηκε. Πως σχολιάζετε τη μέθοδο που ακολουθείται από τη νέα ηγεσία;

Πράγματι, η θητεία μου ως Πρόεδρος της Πανελλήνιας Ομοσπονδίας Ξενοδόχων, έληξε στις 29 Μαρτίου 2006, οπότε και διεξήχθησαν οι εκλογές για το νέο δ.σ. Προσωπικά δεν μπορώ να πω ότι ταυτίζομαι απολύτως με την πορεία που ακολουθεί η νέα ηγεσία, καθώς στηρίζεται σε τοποθέτηση υπαλλήλων σε καίριες θέσεις, προκειμένου να λειτουργήσουν αυτή τη βαριά μηχανή που λέγεται τουρισμός.

Ο τουρισμός χρειάζεται ηγετικά χέρια, ηγετικό νου, χρειάζεται σαφή καθοδήγηση, επαγρύπνηση του ηγεμόνα, συνεχή ενασχόληση του ιδίου. Σε καμία περίπτωση πάντως δεν θα έπρεπε οι πρωτοβουλίες να αφεθούν σε χέρια υπαλλήλων – διεκπεραιωτών.

Ούτως ή άλλως όμως, προσωπικά συνεχίζω να ασχολούμαι ενεργά με τον τουρισμό της Ρόδου, καθώς αποτελεί το σπουδαιότερο κεφάλαιο της οικονομίας μας. Η Ρόδος πρέπει πάντα να βρίσκεται στην τουριστική επικαιρότητα, διαδραματίζοντας καθοριστικό ρόλο στον ελληνικό τουρισμό.

• Η δουλειά σας πάντως στην Π.Ο.Ξ. εκτιμήθηκε δεόντως ανά το πανελλήνιο. Εσείς, τι πιστεύετε ότι αλλάξατε, τι προσθέσατε στον τουριστικό κλάδο και πώς αυτός λειτουργεί θεσμικά;

Η ΠΟΞ αποτελεί το δευτεροβάθμιο όργανο της ξενοδοχείας. Μέλη της είναι οι Ενώσεις Ξενοδόχων όλης της χώρας. Επομένως, είναι όργανο προέδρων. Ο συνδικαλιστικός βραχίονας της ξενοδοχείας, που είναι οργανωμένη σε δύο ομάδες. Η μία είναι το Ξενοδοχειακό Επιμελητήριο, που αποτελεί προσφορά της πολιτείας πριν από πενήντα χρόνια και η άλλη, η Πανελλήνια Ομοσπονδία Ξενοδόχων, κύριο μέλημα της οποίας είναι η διαπραγμάτευση με τους εργαζόμενους και η κατάρτιση της Πανελλήνιας Σύμβασης Εργασίας, μεταξύ ξενοδοχοϋπαλλήλων και ξενοδόχων.

Εκτός από αυτά, η ίδια θα πρέπει να αναδείξει τα προβλήματα του κλάδου και σε συνεργασία με το Ξ.Ε. να προσπαθήσει από την πολιτεία, πιέζοντας, να ζητήσει την επίλυση προβλημάτων της ξενοδοχείας γενικότερα. Επίσης, να μεριμνήσει για την προβολή του τουριστικού προϊόντος. Επομένως επιβάλλεται από την ηγεσία η αποκλειστική ενασχόληση και όχι η ενασχόληση εκ του παραλλήλου. Αυτό ακριβώς ακολούθησα και με αυτή τη φιλοσοφία πορεύθηκα.

• Γεγονός είναι ότι, επί θητείας σας ο τουρισμός κλάδος πέρασε διάφορα «σκαμπανεβάσματα». Σεζόν που είχαμε σοβαρή πτώση στον τουρισμό με απογοητευτικά νούμερα αφίξεων, αλλά και χρονιές που η αύξηση ήταν εντυπωσιακή. Σταθμό για τον τουρισμό, αποτέλεσε το γεγονός της δημιουργίας ξεχωριστού υπουργείου για τον τουρισμό, αυτό της Τουριστικής Ανάπτυξης.

Ανέλαβα την προεδρία το έτος 2000. Θεωρώ ότι η καλύτερη τουριστική χρονιά, ήταν αυτή του 2001. Μετά από αυτό, οπότε ξεκίνησε και η εφαρμογή του ευρώ, ξεκίνησε και η σταδιακή πτώση, η οποία κορυφώθηκε με την Ολυμπιάδα, κάτι που μας προκάλεσε έκπληξη. Οι τουρίστες μαζικού τουρισμού δεν ήρθαν, διότι φοβήθηκαν, αφενός επειδή θεώρησαν ότι θα ήταν ακριβότερος προορισμός η Ελλάδα, αφετέρου διότι φοβήθηκαν ενδεχόμενα τρομοκρατικά χτυπήματα. Αυτά είχαν ως συνέπεια την επί πλέον όξυνση των προβλημάτων που ήδη είχαν συσσωρευτεί όλα αυτά τα χρόνια.



Το 2004, με την ίδρυση του υπουργείου Τουριστικής Ανάπτυξης, καταφέραμε να περάσουμε όλες τις θέσεις μας και στον Αναπτυξιακό Νόμο, έτσι ώστε τα ξενοδοχεία να μπορέσουν να αναβαθμιστούν και έτσι σήμερα, πάνω από 20.000 κρεβάτια έχουν εκσυγχρονισθεί. Επίσης, με δικές τους δαπάνες, εκσυγχρονίσθηκαν άλλα 10.000 κρεβάτια. Υπολογίζουμε δε, ότι έχει εκσυγχρονισθεί το σύνολο των ξενοδοχείων πολυτελείας και Α΄ κατηγορίας. Καταφέραμε να υιοθετηθούν οι απόψεις όπως έχουν εκφραστεί από εμάς, σε νομοσχέδιο για τον ιαματικό τουρισμό, που δυστυχώς ακόμα δεν έχει κατατεθεί στη Βουλή, ελπίζουμε αυτό να γίνει σύντομα.

• Ο νέος πρόεδρος ΠΟΞ πάντως, παρ' όλη την πρόθεσή του για ριζική αλλαγή στα δεδομένα με καλύτερη οργάνωση και τεχνολογική υποστήριξη, αυτοαναιρέθηκε - πιστεύω – δηλώνοντας στη συνέχεια ότι δεν είναι διατεθειμένος να αφιερώσει πολύ χρόνο για την Ομοσπονδία, καθώς είναι πολύ απασχολημένος. Πιστεύετε ότι η λειτουργία μάνατζερ στη θέση αυτού που χαράσσει στρατηγική για την ξενοδοχεία θα αρκούσε; Θα ήταν αποτελεσματικός, ο λοχίας στη θέση του Στρατηγού;

Εμείς, πάντως, από την πλευρά μας, ενδιαφερόμαστε για δύο λόγους: πρώτον για τη Ρόδο και δεύτερον για την ξενοδοχεία. Επιθυμούμε αυτά τα δύο να πηγαίνουν καλά. Θα πρέπει γι' αυτό να παρακολουθούμε στενά την κατάσταση, καθώς η Ρόδος είναι ο σημαντικότερος προορισμός της Ελλάδος. Ηδη η διαφήμιση που έγινε ήταν πρωτοφανής. Σαν Δωδεκάνησος συμμετέχουμε παντού. Και στην πλωτή διαφήμιση στο Ρήνο συμμετείχαμε, αλλά και στον Δούναβη ήμασταν διατεθειμένοι να συμμετάσχουμε – κάτι που όμως τελικά ανεβλήθη για το Νοέμβριο διότι ήταν ακόμα παγωμένος. Ευτυχώς συνετέλεσε σε αυτό και η συμβολή της υπουργού Ανάπτυξης κ. Φάνης Πάλλη – Πετραλιά που συναίνεσε στο κονδύλι για τη διαφήμιση αυτού του είδους. Το ταξίδι της εδώ ήταν καθοριστικό, διότι η ίδια πείστηκε μετά τις διαπιστώσεις της.

Θέλω να πω ότι πρέπει σε όλα να δίνουμε το παρόν δυναμικά, καθώς ως κλασικός τουριστικός τόπος, αντιμετωπίζουμε και τα περισσότερα προβλήματα. Αλλά είμαστε και πρωτοπόροι σε ορισμένα πράγματα. Περάσαμε πρώτοι το θέμα της τοπικής διαφήμισης. Της διαφήμισης των περιφερειών της Ελλάδος. Ο προάγγελος δηλαδή του ΠΡΟΤΟΥΡ. Αυτό, καταφέραμε να το περάσουμε στο σχετικό νόμο, όταν ο κ. Θεόδωρος Κασσίμης, ήταν υφυπουργός.

• Εχετε χαρακτηρισθεί ως παράγοντας - σταθερή αξία - για τα τουριστικά – τοπικά δεδομένα. Και επειδή προσωπικά θεωρώ ότι είσαστε παράγοντας με ιδιαίτερη προσωπικότητα, ιδιαίτερα χαρίσματα και ιδιαίτερο κύρος και γνώσεις γύρω από τα ξενοδοχειακά, πιστεύετε ότι θα «τραβήξει» το μοντέλο που ο κ. Ανδρεάδης προτείνει, έχοντας ως πρότυπο την Ισπανία ή τη Γερμανία;

Είναι αδύνατον να γίνουν, καθώς χρειάζονται κονδύλια. Δεν θεωρώ ότι οι συνθήκες θα πρέπει να μεταβληθούν. Τα περί πρωτοπορίας και προώθηση της τεχνολογίας, ούτως ή άλλως γίνονται, τουλάχιστον στη δική μας Ενωση. Είναι υπόθεση των τοπικών Ενώσεων Ξενοδόχων. Αλλωστε μεταξύ μας δεν είμαστε ανταγωνιστικοί. Εχουμε καταφέρει, να ενώσουμε τις γνώσεις και τις δυνάμεις μας και να δουλέψουμε συλλογικά. Θα πρέπει να προβάλλουμε αυτό που διαθέτουμε οι Ελληνες ξενοδόχοι, δηλαδή την πείρα και την οργάνωση και πάνω σε αυτό να δουλέψουμε.

• Προσπαθούμε παράλληλα με τα χαρίσματα της χώρας μας, να προβάλλουμε το ότι πραγματικά ο τουρίστας ζει στη χώρα μας έναν μύθο, κάτι που δεν συμβαίνει πλέον στις πολυδιαφημιζόμενες εξωτικές χώρες, καθώς χαρακτηρίζονται τελευταία από επικινδυνότητα σε ό,τι αφορά την υγεία και την ασφάλειά μας. Πόσο αποτελεσματικό απεδείχθη αυτό;

Στις εξωτικές χώρες, μειώθηκε ο τουρισμός λόγω «τσουνάμι». Πάλι όμως προσπάθησαν να επιφέρουν μια ισορροπία, καθώς είναι φτωχές χώρες και η Ευρώπη, δεν θα μπορούσε στην περίπτωση αυτή να κάνει μποϋκοτάζ. Σιγά – σιγά η ασφάλεια άρχισε να παίζει σημαντικό ρόλο. Είτε αυτή αφορά την τρομοκρατία, είτε φυσικές καταστροφές, είτε περιβάλλον.

Η τροπή που πήρε η κατάσταση στο Βερολίνο εφέτος, δεν ήταν μόνο αποτέλεσμα προσπαθειών, αλλά και αποτέλεσμα συγκεκριμένης πολιτικής που ακολουθήθηκε. Οι Ευρωπαίοι άρχισαν να αντιλαμβάνονται ότι είμαστε Ευρώπη, με παρόμοιες νοοτροπίες, επί πλέον δε μια ασφαλής χώρα, ενώ για άλλες ηπείρους εκφράστηκε μια φοβία. Ετσι η Ευρώπη, δείχνει σιγά – σιγά να ενοποιείται τουριστικά. Ο τουρισμός εφέτος ήταν κατά μεγάλο μέρος και «εντός των τειχών».

• Το «φαινόμενο» Αβραμόπουλος, έκανε το θαύμα του. Κατέβαλε τεράστιες προσπάθειες για τη στροφή των τουριστών προς τη χώρα μας, άνοιξε νέες αγορές και τα κατάφερε, ως πρώτος υπουργός Τουριστικής Ανάπτυξης των τελευταίων ετών. Η κ. Πετραλιά επανήλθε στην ατελείωτη γραφειοκρατία – κάτι που – ο κ. Αβραμόπουλος απέφυγε. Ο ίδιος πάντως, δούλεψε με προοπτική δεκαετίας...

Τα κονδύλια δόθηκαν από την κυβέρνηση. Βέβαια ο Αβραμόπουλος διαχειρίστηκε τα κονδύλια σωστά. Απαίτησε, εξασφάλισε και πέτυχε. Δούλεψε μεθοδικά και σωστά. Απεδέχθη το σύνολο των προτάσεων των αρμοδίων στον ελληνικό τουρισμό. Δεν πρόλαβε βεβαίως να τα επιλύσει. Οπωσδήποτε η γενική εικόνα του κ. Αβραμόπουλου εμπνέει, επί πλέον ήταν ακούραστος σε ό,τι έκανε. Ταξίδεψε σε όλο τον κόσμο για να διαφημίσει τη χώρα μας.

Γεγονός είναι το ότι εμείς ως κλάδος, είχαμε εναποθέσει πολλές ελπίδες για αποκατάσταση πραγμάτων, με την κατάθεση του νέου νομοσχεδίου. Παρ' όλα αυτά, δεν έγιναν και πολλά. Χάσαμε μια ευκαιρία, παρ' όλο που προηγήθηκε αναμονή δύο ετών για την επίλυση καίριων θεμάτων. Λύθηκαν θέματα, μόνο για ξενοδοχεία εντός σχεδίου πόλεως.

• Αναφορικά με τη συμμετοχή μας σε τουριστικές εκθέσεις του εξωτερικού, ποιο είναι το πρόγραμμα εφέτος;

Εκτός από το ταξίδι στις παραδουνάβιες περιοχές, πρόκειται να συμμετάσχουμε σε 24 προγραμματισμένες εκθέσεις. Η συμμετοχή στις εκθέσεις είναι απαραίτητη, καθώς η προβολή μιας χώρας χτίζεται εκεί. Η αύξηση του τουρισμού βέβαια, προϋποθέτει και σωστές υποδομές.

• Σε ό,τι αφορά τις υποδομές, ποια από τα μεγάλα έργα στα οποία αναφερόμαστε έχουν άμεση σχέση με τον τουρισμό;

Το αεροδρόμιο, το λιμάνι, οι πύλες εισόδου, η μαρίνα που θα προσθέσει έναν ειδικό τουρισμό, τα γκολφ, τα οποία ακόμα δεν έγιναν, η περαιτέρω βελτίωση του οδικού δικτύου, και οι τουριστικές κατοικίες που θα δοθούν σε ξένους δημιουργώντας μια άλλου είδους κίνηση το χειμώνα με τις εταιρείες χαμηλού κόστους, αυτές θα φέρουν κόσμο και η Ρόδος θα εισέλθει πλέον στο δωδεκάμηνο τουρισμό. Μας αφορά άμεσα, κυρίως δε τη Νότια Ρόδο.

• Υπάρχει όμως η πίεση των τουρ- οπερέιτορς που επιμένουν στη συνεχή μείωση των τιμών εντός των ξενοδοχείων και αυτό έχει σαν αποτέλεσμα την υποβάθμιση της παροχής υπηρεσιών. Από την άλλη πλευρά, οι τουρίστες διαμαρτύρονται για το ότι οι υπηρεσίες έξω από τα ξενοδοχεία είναι ακριβές. Πώς θα επισέλθει η ισορροπία;

Τα ξενοδοχεία βρίσκονται μέσα στην παγκοσμιοποίηση. Είναι η μόνη αυτού του είδους υπηρεσία της Ελλάδος. Υπήρξε πράγματι συνεχής πίεση τιμών. Οι πράκτορες συνέχιζαν να πιέζουν, προκειμένου να επιτύχουν αυτό που επιδιώκουν, ακόμα και με τεχνάσματα. Θα πρέπει να γνωρίζουμε πώς θα το αντιμετωπίσουμε και πώς θα αντισταθούμε σε αυτό.

Ευτυχώς άρχισε επιτέλους η άνοδος των τιμών. Οι ξενοδόχοι συνειδητοποίησαν ότι αλλιώς, θα ήμασταν καταδικασμένοι. Εγινε πράγματι σοβαρή προσπάθεια ως προς αυτό και φαίνεται ότι απέδωσε. Το σύστημα τείνει προς μετάλλαξη. Πρόκειται να μην υπάρξει αμιγώς φθηνό ή ακριβό προϊόν. Να γίνει μικτό.

Βεβαίως εκτός ξενοδοχείου, συμβαίνουν και θετικά και αρνητικά. Και εκεί υπάρχει ανταγωνισμός τιμών και ποιότητας. Δε νομίζω πως είμαστε ιδιαίτερα ακριβοί. Το ίδιο συμβαίνει και στις άλλες χώρες της

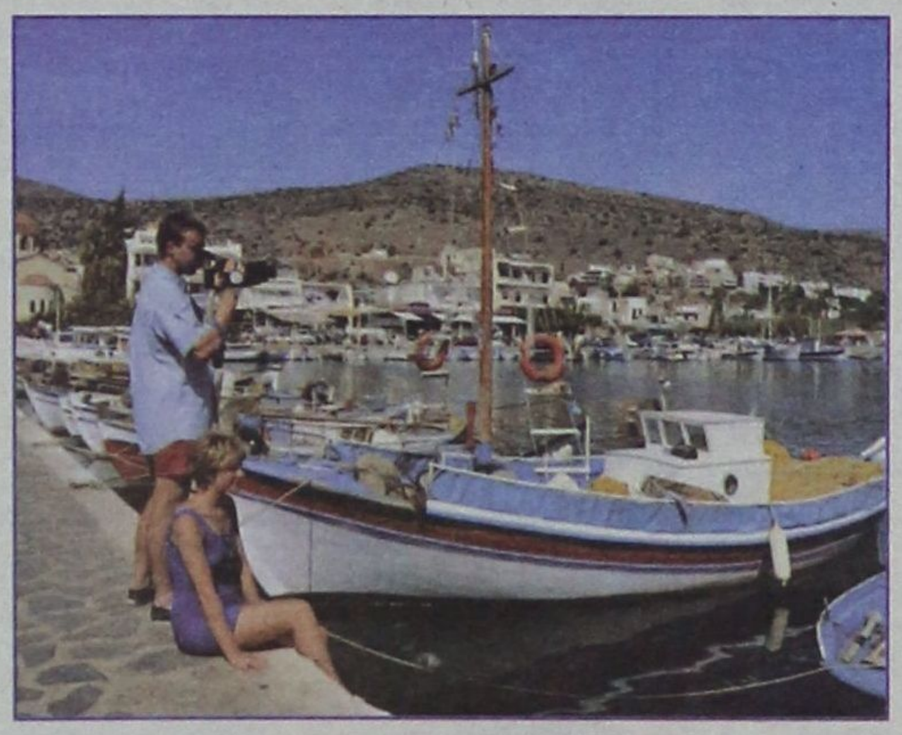

Ευρώπης, από τότε που καθιερώθηκε το ευρώ, το οποίο έφερε και μια αναστάτωση στην αγορά γενικότερα. Κάπου θα ισορροπήσουμε. Ηδη με το σύστημα all inclusive, η αγορά έξω φοβάται το ότι σιγά – σιγά οι πελάτες θα συγκεντρώνονται στα ξενοδοχεία και προσέχει τις τιμές.

• Αλήθεια τι μέλλει γενέσθαι με το σύστημα αυτό;

Θα επεκταθεί το σύστημα. Θα συνεχίσει. Οι πελάτες το θέλουν και το ζητούν. Δεν γίνεται να το αποφύγουμε. Οι επαγγελματίες γνωρίζουν τις τάσεις της αγοράς. Και προσπαθούν να ανταποκριθούν στις απαιτήσεις.

Το συγκεκριμένο σύστημα αφορά οικογένειες με παιδιά, νέους, νεόνυμφους, πάντως τουρίστες Ιουλίου – Αυγούστου, με συγκεκριμένο και περιορισμένο οικονομικό εισόδημα, που ούτως ή άλλως θα τους χάναμε. Θα είχαν κατεύθυνση προς Ισπανία ή Τουρκία όπου το σύστημα εφαρμόζεται επιτυχώς. Και γιατί να τους χάσουμε;

• Αλλοι επαγγελματίες που εμπλέκονται με τον τουρισμό, π.χ. οι εστιάτορες, χαρακτηρίζουν το σύστημα καταστροφικό.

Είναι άδικος ο χαρακτηρισμός. Οι πελάτες των εστιατορίων μειώθηκαν, διότι χάθηκαν οι πελάτες των ενοικιαζομένων δωματίων και των μικρών ξενοδοχείων. Αλλωστε ανέκαθεν τα ξενοδοχεία διέθεταν εστιατόρια στις εγκαταστάσεις. Κατά τις βραδινές ώρες, οι πελάτες των all – inclusive είναι ελεύθεροι. Και αποδείχθηκε ότι προτιμούν και αναζητούν συγκεκριμένες τιμές στη διαμονή και διατροφή. Το σύστημα είναι αποτέλεσμα της ζήτησης και της προτίμησης των πελατών.

Να σας αναφέρω ένα παράδειγμα: πριν από 3 χρόνια, Ισπανοί ξενοδόχοι, δήλωσαν ότι την εποχή της δικής μας κρίσης στον τουρισμό (2001 – 2004) τα δικά τους ξενοδοχεία ήταν γεμάτα, με την εφαρμογή αυτού του συστήματος. Ετσι εξηγήσαμε και εμείς την κατάσταση που επεκράτησε. Στην Ισπανία και την Τουρκία, κτίσθηκαν έκτοτε ξενοδοχειακές μονάδες από την αρχή, προκειμένου να δεχθούν τουρίστες αυτού του συστήματος.

• Παρ' όλα αυτά, πιστεύετε ότι το προϊόν μας συνεχίζει να πωλείται φθηνά;

Το 2002 ο τουρισμός μας υπέστη ένα σοκ προς τα κάτω, που μέχρι πρότινος δεν είχαμε ξεπεράσει τιμολογιακά. Εφέτος άλλαξαν τα πράγματα προς το καλύτερο. Ολοι μαζί συνεχίζουμε τις προσπάθειες, σε συνεργασία με το κράτος, μιας και έχουν αναβαθμιστεί τα ξενοδοχεία στη Ρόδο, έτσι ώστε να επιτύχουμε την ποθητή αύξηση τιμών. Ηδη οι προσπάθειες απέδωσαν. Πάντα υπάρχει χρόνος για το καλύτερο.

• Αναφέρεστε συχνά στο σφάλμα που διέπραξε η Ευρωπαϊκή Ενωση, να μην αντιμετωπίσει τον τουρισμό, ως πηγή αύξησης της οικονομίας, που μάλιστα θα έπρεπε να προστατευθεί από ειδικές πολιτικές, στη συνέχεια η Ευρώπη ενδιαφέρθηκε για τον τουρίστα, αγνόησε όμως αυτούς που παράγουν τουριστικές υπηρεσίες και αργότερα, αναγνώρισε η ίδια, ότι τα νησιωτικά συμπλέγματα είναι περιοχές με ιδιαιτερότητες.

Αρχικά η Ε.Ε. λειτούργησε ως τελωνειακή ένωση, που απευθύνετο στον καταναλωτή. Γι' αυτό και αρχικά μπήκαν στο στόχαστρο οι τουρ – οπερέιτορς. Στη συνέχεια επιμέναμε στο ότι υφιστάμεθα αθέμιτο ανταγωνισμό από χώρες εκτός Ευρώπης. Αναγνωρίστηκε, λοιπόν, και η δυνατότητα επιδότησης, αλλά και η επιδότηση των νησιωτών. Σε αυτό θα πρέπει να σταθούμε. Διότι αυτή η βοήθεια αρχίζει να εκφράζεται και πολλά από το δρομολόγια επιδοτούνται από την Ε.Ε. αυτό θα πρέπει να προχωρήσει ούτως ώστε να έχουμε τις ίδιες συνθήκες ανταγωνισμού.

• Κοστίζει όμως πιο φθηνά να πάμε π.χ. στην Κρήτη μέσω Γερμανίας, παρά απευθείας. Γιατί συμβαίνει αυτό το παράλογο;

Τα εισιτήρια εξωτερικού, πάντα είναι φθηνότερα από αυτά του εσωτερικού. Αυτό είναι γνωστό. Το ίδιο συμβαίνει και στο εξωτερικό.

• Με ποιο τρόπο λοιπόν επιβραβεύει τον ντόπιο καταναλωτή η κάθε ελληνική εταιρεία;

Δυστυχώς, έτσι είναι δομημένες οι μεταφορές. Γι' αυτό όλοι αναζητούν τον φθηνότερο τρόπο. Θα έχουμε σταδιακά μετατροπές και σε αυτό.

• Αναφερθήκατε στους ντόπιους προορισμούς. Το σύνθημα «Παραμένουμε Ελλάδα» ταξίδεψε παντού για διακοπές αλλά και αποδράσεις. Για την προβολή των μηνυμάτων, δαπανήθηκαν περίπου 31,8 εκατ. ευρώ σε αντίθεση με προηγούμενα χρόνια που πλησιάσαμε μόλις τα 6,8 εκατ. ευρώ. Είναι το ζητούμενο ο εσωτερικός τουρισμός;

Είναι μια προσφορά του υπουργείου αξιοσημείωτη. Παρακίνησε τη μετακίνηση του Ελληνα μέσα στην Ελλάδα. Μέχρι στιγμής, η αλήθεια διαστρεβλώνετο. Ευτυχώς όμως όλοι το κατάλαβαν και ο ντόπιος αρχίζει να προτιμά τη χώρα μας.

Μεγάλη προσφορά στον εσωτερικό τουρισμό, αποτελούν οι δύο εκθέσεις: η ΦΙΛΟΞΕΝΙΑ στη Θεσσαλονίκη και το ΤΟΥΡΙΣΤΙΚΟ ΠΑΝΟΡΑΜΑ του Ομίλου Καλοφωλιά στην Αθήνα. Ως ΠΡΟΤΟΥΡ συμμετέχουμε και στις δύο, διότι το θεωρούμε απαραίτητο για την προσέλκυση τουρισμού από Βόρειο Ελλάδα καθώς και μαθητικού τουρισμού. Σε ό,τι αφορά το μαθητικό τουρισμό, παλαιότερα προτιμούσαν τη Ρόδο το 80% εξ' αυτών. Τώρα βρίσκουν ελκυστικές και χώρες του εξωτερικού. Ολοι όμως αγαπούν τη Ρόδο.

• Ο υφυπουργός εξωτερικών κ. Βαληνάκης, ασχολείται συχνά – πυκνά με το θέμα της βίζας. Αναβαθμίστηκαν κάποια Ελληνικά Προξενεία σε χώρες που θεωρήθηκε απαραίτητο. Π.χ. στη Μόσχα, αλλά και στη Σαγκάη όπου δημιουργήθηκε νέο. Υπάρχει μια κινητικότητα, όμως δεν λύθηκε το θέμα οριστικά.

Η συμβολή του κ. Βαληνάκη στο θέμα, είναι καθοριστική. Εφέτος αυξήθηκε η παραγωγή της βίζας σε Ρώσους τουρίστες, οι οποίοι έρχονται κατά μάζες, θεωρώντας την απόσταση μεταξύ μας ευνοϊκή. Δεν ξέρω αν απαλλαγούμε από το πρόβλημα εντελώς.

Δεν αποτελεί όμως μέγιστο πρόβλημα η βίζα για την Τουρκία. Αυτή τη στιγμή, δεν υπάρχουν πολλοί στην Τουρκία που επιθυμούν να κάνουν διακοπές σε ξένη χώρα. Θα πρέπει βεβαίως ακόμα κάποιες διαδικασίες να απλοποιηθούν. Στη Ρωσία υπάρχει ευρύτατο πεδίο, υπάρχουν άνθρωποι που θα ήθελαν να ζήσουν σε ένα ζεστότερο κλίμα. Οσο ανεβαίνει σε όλες αυτές τις χώρες το βιοτικό επίπεδο π.χ. στην Ουγγαρία, την Πολωνία κ.ά., ο τουρισμός μας θα αυξάνει συμπληρώνοντας τα κενά.

• Προσπάθειες τελικά για εναλλακτικό τουρισμό γίνονται προς τη σωστή κατεύθυνση;

Το πρόβλημα στη χώρα μας είναι ότι τα έργα γίνονται πολύ αργά. Θα μπορούσαμε να είχαμε στη Ρόδο 5-6 γήπεδα γκολφ. Δεν έχουμε πιάσει σωστά το νόημα. Ο αθλητικός τουρισμός έχει παραμεληθεί εντελώς. Ιδιαίτερα στην περιοχή μας. Θα μπορούσαμε να επιτύχουμε εκπληκτικά πράγματα, που εκ των πραγμάτων λόγω κλίματος δεν γίνονται στην Ευρώπη. Παράδειγμα προς αποφυγή, αποτελεί το γκολφ Αφάντου που επί 50 χρόνια προσπαθούμε να το δώσουμε σε ιδιώτες επενδυτές, αλλά είναι ακατόρθωτο. Σκεφθείτε ότι η Πορτογαλία έχει 50 – 60 γήπεδα γκολφ και η Μαγιόρκα 25. Η γραφειοκρατία δυστυχώς μας κατατρέχει και θα συνεχίσει να το κάνει. Είναι τραγικό.

Ο,τι και να γίνει οι μορφές εναλλακτικού τουρισμού, δεν θα πρέπει να λειτουργήσουν εις βάρος του μαζικού. Οι εναλλακτικές μορφές τουρισμού, θα πρέπει να λειτουργήσουν με στόχο την επιμήκυνση της τουριστικής χρονικής περιόδου.

Τουρισμός σημαίνει τι μπορείς να κάνεις και τι μπορείς να δεις. Αν δεν έχεις πράγματα να δημιουργήσεις δεν υπάρχει τουρισμός... Αξιοθέατα έχουμε, ξενοδοχεία έχουμε, θα πρέπει να δημιουργήσουμε και δραστηριότητες.

Ο τουρισμός των κρουαζιερόπλοιων είναι τεράστιο κεφάλαιο. Πού είναι όμως οι υποδομές; Και είναι τουρισμός ωφέλιμος και με μέλλον. Υστερούμε και στη δική μας εσωτερική προβολή. Δεν προβάλλουμε τις προσωπικότητες που προτιμούν τη Ρόδο και είναι πάρα πολλές.

• Οι κρατήσεις και τα μηνύματα για την επόμενη σεζόν, τι δείχνουν;

Οτι θα έχουμε περαιτέρω αύξηση της τάξεως τουλάχιστον του 5%. Πρέπει να απευθυνθούμε σε νέες, οικονομικά ανεπτυγμένες αγορές. Η αγορά της Αγγλίας, που κατά κύριο λόγο προτιμούσε τα ενοικιαζόμενα δωμάτια έχει μειωθεί αισθητά και η καθοδική πορεία της Γερμανίας έχει παρατηρηθεί λόγω των οικονομικών συγκυριών της χώρας τους. Πιστεύουμε ότι θα επανέλθει σε 3-4 χρόνια. Πάντως, ο χειμώνας που έρχεται, προβλέπεται ότι στη Ρόδο θα είναι καλύτερη η κατάσταση οικονομικά.

ΠΑΝΟΣ ΒΕΝΕΡΗΣ, ΠΡΟΕΔΡΟΣ ΤΕΕ ΤΜ. ΔΩΔΕΚΑΝΗΣΟΥ

«ΠΟΙΟΤΗΤΑ ΠΑΝΤΟΥ ΚΑΙ ΠΑΝΤΑ. ΣΤΗ ΔΟΥΛΕΙΑ ΜΑΣ, στις σχέσεις μας, σε όλες τις δραστηριότητές μας»

✓ *Η ποιότητα είναι η μεγάλη πρόκληση των καιρών που πρέπει τόσο σαν άτομα, όσο και σαν σύνολο να την κατακτήσουμε*

ΣΥΝΕΝΤΕΥΞΗ ΣΤΗ
ΜΑΡΙΑ ΒΑΛΛΑ
mvalla@walla.com



Στις 26 Νοεμβρίου πρόκειται να πραγματοποιηθούν οι εκλογές για την ανάδειξη νέου διοικητικού συμβουλίου του ΤΕΕ. Σε συνέντευξή του στη «δημοκρατική» ο πρόεδρος δ.σ. Πάνος Βενέρης, αναφέρεται μεταξύ άλλων σε απολογισμό του μέχρι τώρα έργου της σημερινής διοίκησης, στο σύστημα με το οποίο διεξάγονται οι εκλογές στο Τεχνικό Επιμελητήριο, στο ψηφοδέλτιο της παράταξής του, στο πρόσφατο Συνέδριο των Νησιωτικών ΤΕΕ που πραγματοποιήθηκε στο νησί της Καλύμνου, αλλά και στην πρόθεση του ιδίου να διεκδικήσει ξανά τη θέση του προέδρου του ΤΕΕ τμ. Δωδεκανήσου.

Η συνέντευξη αναλυτικά:

• Κύριε Βενέρη, σε ενάμισι περίπου μήνα από σήμερα, διεξάγονται οι εκλογές για την ανάδειξη νέου δ.σ. στο ΤΕΕ τμ. Δωδεκανήσου. Στις εκλογές της προηγούμενης τριετίας, τρία ψηφοδέλτια διεκδίκησαν την προεδρία. Αυτή τη φορά, σε πόσους συνδυασμούς θα κατανεμηθούν οι υποψήφιοι;

Στις εκλογές της 26ης Νοεμβρίου 2006 συμμετέχουν πέντε συνδυασμοί και ένας μεμονωμένος υποψήφιος. Συνολικά οι υποψήφιοι για τα αιρετά όργανα του φορέα μας που εκλέγονται από την καθολική ψηφοφορία, δηλαδή για την Αντιπροσωπεία και το Πειθαρχικό Συμβούλιο ανέρχονται στους 138. Η συμμετοχή αυτή είναι εξαιρετικά μεγάλη, αφού ένας στους επτά συναδέλφους είναι υποψήφιος, ενώ σε πανελλήνιο επίπεδο η αντίστοιχη αναλογία είναι ένας στους είκοσι, συμπεριλαμβανομένων και των επιστημονικών επιτροπών των διαφόρων ειδικοτήτων που δεν διαμορφώνουν όργανα διοίκησης και όπου υπάρχει μεγάλο πλήθος υποψηφίων.

• Τι σημαίνει αυτή η σχετικά μεγάλη συμμετοχή;

Η μεγάλη αυτή συμμετοχή ουσιαστικά ενδυναμώνει ακόμη περισσότερο το φορέα μας και τον κατατάσσει πανελλήνια στις πρώτες θέσεις, αν όχι στην πρώτη. Καταλαβαίνετε ότι ο ανταγωνισμός θα είναι εξαιρετικά υψηλός και προσωπικά είμαι ευχαριστημένος, αφού σε τέτοιες περιπτώσεις τα αποτελέσματα μόνο θετικά μπορεί είναι για τις ίδιες τις λειτουργίες του φορέα μας.

Η μεγάλη συμμετοχή υποδηλώνει βεβαίως και άλλα πράγματα. Συμμετέχει κάποιος εκεί που πραγματικά υπάρχει ζωντάνια.

• Εχετε συμπληρώσει με υποψηφίους το δικό σας ψηφοδέλτιο;

Ο συνδυασμός μας, η «Δωδεκανησιακή Πρωτοβουλία Μηχανικών» είναι ο συνδυασμός που κατέρχεται στις εκλογές με πλήρη σύνθεση, δηλαδή με το μέγιστο προβλεπόμενο αριθμό υποψηφίων τόσο για την Αντιπροσωπεία, όσο και για το Πειθαρχικό Συμβούλιο. Συνολικά οι υποψήφιοί μας είναι 41 εκ των οποίων 33 για την Αντιπροσωπεία και 8 για το Πειθαρχικό Συμβούλιο.

Εγινε προσπάθεια αντιπροσώπευσης όλων των επί μέρους κλάδων των μηχανικών και των επί μέρους ειδικοτήτων. Στο συνδυασμό, εκτός από τη Ρόδο που εκ των πραγμάτων έχει τη μεγαλύτερη εκπροσώπηση, συμμετέχουν εξαίρετοι συνάδελφοι από την Κω, την Κάλυμνο, τη Λέρο και την Κάρπαθο.

Αλλο επίσης, χαρακτηριστικό είναι ότι το μισό ψηφοδέλτιο απαρτίζεται από συναδέλφους που είχαν συμμετάσχει μαζί μας σε παλαιότερες εκλογικές αναμετρήσεις και το άλλο μισό από νέους συναδέλφους.

Θεωρώ ότι ο συνδυασμός μας έχει όλα τα ποιοτικά για μια πολύ καλή εμφάνιση στις εκλογές όπως γίνεται εξάλλου εδώ και πολλά χρόνια.

Το ψηφοδέλτιό μας κοσμεί με την συμμετοχή του ο συνάδελφος Νίκος Ζωίδης, αντινομάρχης Δωδεκανήσου, ο οποίος, μόνος του ζήτησε να συμπεριληφθεί στο συνδυασμό και συγκεκριμένα στους υποψηφίους για το Πειθαρχικό Συμβούλιο διότι όπως ο ίδιος δήλωσε, πρώτα αισθάνεται μηχανικός και μετά όλα τ' άλλα. Αυτό περιποιεί τιμή τόσο για εμάς, όσο και για τον ίδιο.

• Ποιο είναι το σύστημα διεξαγωγής των εκλογών πανελλαδικά;

Οι εκλογές του ΤΕΕ είναι οι πιο σύνθετες εκλογές στη χώρα. Σε κάθε εκλογικό τμήμα στην περιφέρεια, οι μηχανικοί ψηφίζουν για τους εκπροσώπους τους στην Κεντρική Αντιπροσωπεία, για το Κεντρικό Πειθαρχικό Συμβούλιο, για τις Επιστημονικές Επιτροπές των διαφόρων ειδικοτήτων και βέβαια για την Αντιπροσωπεία του περιφερειακού τμήματος και για το αντίστοιχο Πειθαρχικό Συμβούλιο.

Στο τμήμα μας θα υπάρχουν πέντε εκλογικά τμήματα. Δυο στην έδρα μας στη Ρόδο και από ένα στην Κω, την Κάλυμνο και την Κάρπαθο.

Από την εκλογική διαδικασία για τα αιρετά όργανα διοίκησης του τμήματός μας, θα προκύψει και το σώμα της Αντιπροσωπείας, που θα αποτελείται από 33 μέλη καθώς επίσης και τα αιρετά μέλη του πειθαρχικού συμβουλίου (5).

Τα εκλεγέντα μέλη της Αντιπροσωπείας θα εκλέξουν στη συνέχεια τη Διοικούσα Επιτροπή και το προεδρείο της.

• Υπάρχουν χρώματα – κόμματα που χαρακτηρίζουν τους συνδυασμούς στα Δωδεκάνησα;

Κυρία Βάλλα, νομιμοποιούμαι να μιλήσω μόνο για το συνδυασμό μας. Ο συνδυασμός μας λοιπόν, η ΔΩ.ΠΡΩ.ΜΗ. είναι η μεγάλη ανεξάρτητη πολυσυλλεκτική δημοκρατική παράταξη, που επί σειρά ετών με αίσθημα ευθύνης και συνέπεια λόγου και πράξεων, βρίσκεται στην πρώτη γραμμή των δρώμενων στο χώρο μας και έχει τιμηθεί για πέντε συνεχόμενες τριετίες με την εμπιστοσύνη της πλειοψηφίας των συναδέλφων. Να είστε σίγουροι ότι το γεγονός αυτό δεν είναι τυχαίο.

Εμείς, δεν δηλώνουμε απλά ανεξάρτητοι, αλλά είμαστε αποδεδειγμένα, αφού τόσα χρόνια που έχουμε τα ηνία του φορέα μας, ουδέποτε υπήρξε εξωτερική παρέμβαση και ουδέποτε λειτουργήσαμε με τρόπο που να αντίκειται στα συμφέροντα του συνόλου των συναδέλφων και βέβαια της ισονομίας και της διασφάλισης ίσων ευκαιριών. Το ίδιο γίνεται και στις συνεργασίες μας με τους υπόλοιπους φορείς, ανεξάρτητα με το που «χρεώνεται» ο καθένας.

Ο κάθε ένας από εμάς έχει ασφαλώς την ιδεολογική του τοποθέτηση. Αυτό όμως είναι άλλο και άλλο η λειτουργία της παράταξής μας. Είναι βαθειά η πεποίθηση μας, ότι οι φορείς πρέπει να μένουν μακριά από την κομματικοποίηση. Γι' αυτό εξάλλου έχουμε προτείνει και την αλλαγή του θεσμικού πλαισίου του ΤΕΕ, ώστε να υπάρχει δυνατότητα ενιαίου ψηφοδελτίου. Γιατί στο τέλος – τέλος σε όλους τους επιστημονικούς φορείς, αλλά και ευρύτερα πιστεύω πως αυτό που πραγματικά μετράει είναι τα πρόσωπα.

• Είναι η τρίτη φορά που συμμετέχετε στις εκλογές, ως υποψήφιος πρόεδρος. Με ποιο σκεπτικό; Τι σας έχει παροτρύνει;

Εχω την τιμή να προεδρεύω του φορέα μας για δυο συνεχόμενες τριετίες. Σ' αυτή την εκλογική διαδικασία συμμετέχω ισότιμα με τους υπόλοιπους συναδέλφους του συνδυασμού που έχω την τιμή να εκπροσωπώ, όχι ως υποψήφιος πρόεδρος, αλλά σαν υποψήφιος για την Αντιπροσωπεία του φορέα μας.

Εκείνο που προέχει είναι να πάει καλά στις εκλογές ο συνδυασμός μας και αυτή είναι κυρίως η προσπάθειά μου και η προσπάθεια όλων μας. Αν συντρέξει αυτή η προϋπόθεση και παράλληλα εκλεγώ σαν μέλος της Αντιπροσωπείας, τότε τα υπόλοιπα θα τα συζητήσουμε μετά τις εκλογές, καθότι η εκλογή του προεδρείου είναι έμμεση όπως προαναφέραμε. Σε κάθε περίπτωση, τόσο οι συνάδελφοι μηχανικοί στο σύνολό τους, όσο και η παράταξή μας είναι αυτοί που θα αποφασίσουν για το ο,τιδήποτε.

• Υπερηφανεύεστε για το ότι το ΤΕΕ τμ. Δωδεκανήσου, έχει επιδείξει σημαντικό και σοβαρό έργο. Ποιος λοιπόν είναι ο απολογισμός του έργου της τελευταίας τριετίας συνοπτικά;

Θεωρώ ότι η δεύτερη θητεία μου στην προεδρία του φορέα μας είχε διαφορετικά χαρακτηριστικά από την πρώτη. Στη δεύτερη αυτή θητεία προσπαθήσαμε σαν τμήμα να δρομολογήσουμε θεμελιώδη ζητήματα που αφορούν το σύνολο των μηχανικών και που χρειάζεται αγώνας σε πανελλαδικό επίπεδο. Πιστεύω ότι τα καταφέραμε σε μεγάλο βαθμό και τα αποτελέσματα θα φανούν σύντομα.

Πέραν τούτου, ασχοληθήκαμε με όλα τα μεγάλα ζητήματα που αφορούν την ανάπτυξη του τόπου μας. Υπενθυμίζω τις συνεργασίες μας με τα υπόλοιπα Επιμελητήρια για τις αντικειμενικές αξίες, για το ΦΠΑ στις οικοδομές, τις θέσεις και τις δράσεις μας για το ακτοπλοϊκό, για την ενέργεια, για θέματα προστασίας περιβάλλοντος – χωροταξίας και πολιτιστικής κληρονομιάς, για τον αιγιαλό και την παραλία και πολλά - πολλά άλλα.

Υπενθυμίζω επίσης τις θεσμικές μας παρεμβάσεις – προτάσεις για τη Συνταγματική Αναθεώρηση και την ενδυνάμωση της Τοπικής Αυτοδιοίκησης, τις παρεμβάσεις μας στα νομοσχέδια για τα δημόσια έργα και τις μελέτες του δημοσίου που κάναμε παράσταση μέχρι και στη Βουλή, σε άλλα νομοσχέδια που συρρίκνωναν τα επαγγελματικά δικαιώματα των μηχανικών και που με τις παρεμβάσεις μας είχαμε εξαιρετική επιτυχία, τη δρομολόγηση κατασκευής νέων γραφείων για την Πολεοδομία και τις Τεχνικές Υπηρεσίες της Νομαρχίας, τη δημιουργία νέου δικτυακού τόπου



με όλες τις απαραίτητες για τους μηχανικούς και το κοινό πληροφορίες και βέβαια το μεγάλο επιμορφωτικό πρόγραμμα για τους συναδέλφους με πανελλήνια συνέδρια, πολλές ημερίδες, σεμινάρια και πλήθος άλλων εκδηλώσεων. Υπενθυμίζω επίσης το σημαντικό εκδοτικό μας έργο με την έκδοση του βιβλίου για την εκτός των τειχών πόλη της Ρόδου, που είχε πανελλήνια απήχηση.

Σημαντικές πιστεύω ήταν και οι παρεμβάσεις μας στα θεσμικά όργανα του τόπου και στα συμβούλια λήψης αποφάσεων, όπου συμμετέχουμε δια εκπροσώπων μας. Εξίσου σημαντικές ήταν και οι δράσεις των Μόνιμων Επιτροπών των Επαρχείων μας.

Ο πλούσιος απολογισμός δράσης του φορέα μας για τη θητεία αυτή, θα τυπωθεί συνοπτικά σε ειδικό φυλλάδιο.

• Οι μηχανικοί πάντως χαρακτηρίζονται για το ήπιο του χαρακτήρα τους κατά τη διάρκεια των προεκλογικών περιόδων. Σε κάθε περίπτωση πάντως, είναι επιστήμονες με ιδιαίτερο επίπεδο κάτι που φαίνεται άλλωστε. Ποιο είναι το κλίμα που επικρατεί προεκλογικά στη Δωδεκάνησο και ποιο πανελλαδικά;

Το κλίμα στο νομό μας είναι και πιστεύω ότι θα παραμείνει καλό. Πιστεύω επίσης ότι με τη στάση όλων μας, έχει κατακτηθεί η ευπρέπεια ακόμα και σε δύσκολες συνθήκες. Με αξιοπρέπεια και ευγενή άμιλλα θα πορευθούμε στις εκλογές.

Πιστεύω επίσης ότι και πανελλαδικά το προεκλογικό κλίμα θα είναι μέσα στα όρια της ευπρέπειας όπως αρμόζει -το αναφέρατε άλλωστε - στον τεχνικό κόσμο.

• Τι σηματοδότησε η διεξαγωγή της πανελλήνιας συνδιάσκεψης των Περιφερειακών τμημάτων ΤΕΕ και του Κεντρικού ΤΕΕ στη Ρόδο και τι η συνάντηση των Νησιωτικών Περιφερειακών τμημάτων ΤΕΕ στην Κάλυμνο;

Οι πρωτοβουλίες που αναλάβαμε με την διοργάνωση της Πανελλήνιας Συνδιάσκεψης των 17 Περιφερειακών τμημάτων ΤΕΕ και του κεντρικού ΤΕΕ στη Ρόδο τον Απρίλιο του 2006, δρομολόγησαν την επίλυση δυο κυρίαρχων ζητημάτων που ήταν βαλτωμένα για πολλά έτη.

Την αναθεώρηση του πλαισίου αμοιβών των μηχανικών για τις εργασίες ιδιωτικών έργων και την αναθεώρηση των συντάξεων των μηχανικών. Επί πλέον, συζητήθηκαν επί της αρχής τα μεγάλα ζητήματα της παιδείας και των επαγγελματικών δικαιωμάτων των μηχανικών.

Αυτές είναι ενέργειες, που απαιτούν πανελλήνια συνεργασία. Αυτές πιστεύουμε καταγράφονται στις μεγάλες επιτυχίες του φορέα μας και σύντομα θα έχουμε θετικά αποτελέσματα.

Η συνδιάσκεψη της Ρόδου - όχι τυχαία - χαρακτηρίσθηκε ως «ιστορική».

Να, λοιπόν, ένας από τους λόγους που ξανακατεβαίνω στις εκλογές. Για να δω από μάχιμες θέσεις, τις δράσεις



αυτές να υλοποιούνται.

Στη Ρόδο επίσης έγινε δυο χρόνια πριν, η ιδρυτική διακήρυξη της συνεργασίας των Νησιωτικών Περιφερειακών Τμημάτων ΤΕΕ, δηλαδή του Β.Α. Αιγαίου, της Δωδ/σου, της Κρήτης και της Κέρκυρας. Με τη συνεργασία αυτή, προωθούμε ζητήματα που έχουν να κάνουν με τη νησιωτικότητα.

Στο διάστημα αυτό συναντηθήκαμε τέσσερις φορές. Στα Χανιά, στην Κέρκυρα, στη Χίο και στην Κάλυμνο.

Η συνάντηση της Καλύμνου που έγινε τον περασμένο Σεπτέμβριο, ήταν κατά γενική ομολογία εξαιρετικά επιτυχημένη σε όλους τους τομείς. Συζητήθηκαν θέματα που αφορούν τον πυρήνα της συνεργασίας μας, δηλαδή στη νησιωτικότητα και την προσπάθεια αναζήτησης των αντίστοιχων πολιτικών. Δρομολογήσαμε μεγάλο πανελλήνιο συνέδριο με το ίδιο θέμα, που θα γίνει στην Κρήτη την ερχόμενη Ανοιξη. Με τη συνεργασία αυτή, ανοίγουμε νέους ορίζοντες για τον ευρύτερο χώρο του αρχιπελάγους τόσο στα επαγγελματικά μας θέματα, όσο και στα γενικότερα αναπτυξιακά ζητήματα.

• Ποια είναι η θέση του ΤΕΕ τμ. Δωδεκανήσου στην Ελλάδα;

Πιστεύω ότι με τις ευρύτερες συνεργασίες που πραγματοποιήσαμε, με τη δουλειά μας και με την παρουσία μας σε όλα τα σημαντικά δρώμενα στο χώρο των μηχανικών σε όλη τη χώρα, κατακτήσαμε μια από τις καλύτερες θέσεις. Το τμήμα μας έχει πλέον ξεφύγει από την τοπική και μόνο διαχείριση των πραγμάτων και συμμετέχει ενεργά στη διαμόρφωση πολιτικών, που έχουν να κάνουν με το σύνολο των μηχανικών της χώρας και επομένως και των μελών μας.

Η προσπάθειά μας αυτή μπορεί να μην αποδίδει άμεσους καρπούς, όμως είναι βέβαιο, ότι συμβάλει στη θεμελίωση μιας νέας αντίληψης και προοπτικής, που είναι σίγουρο ότι θα οδηγήσει τους μηχανικούς εκεί που τους αξίζει, σε πείσμα των καιρών και της γενικευμένης προσπάθειας για ισοπέδωση ανθρώπινων και διαχρονικών αξιών.

• Ποιες είναι οι σχέσεις σας με τα τοπικά ΜΜΕ; Θεωρείτε ότι υπάρχει ανά πάσα στιγμή ενημέρωση, για οποιοδήποτε ζήτημα; Είσαστε ικανοποιημένοι από τη δική τους στάση και ανταπόκριση;

Τα τοπικά ΜΜΕ μας μεταχειρίσθηκαν και μας μεταχειρίζονται με τον καλύτερο τρόπο. Αυτό πιστεύω ότι δεν είναι τυχαίο. Οποιος τηρεί μια συνεπή στάση σε όλα τα ζητήματα, έχει αρχές και στόχους που δεν υποκρύπτουν σκοπιμότητες, έστω και αν ορισμένες φορές σφάλει, του αναγνωρίζεται τουλάχιστον η προσπάθεια. Νομίζω ότι αυτός είναι ο κύριος λόγος, για τον οποίο έχουμε την καλή αυτή αντιμετώπιση.

Οφείλουμε ένα μεγάλο ευχαριστώ σε όλα τα ΜΜΕ γιατί πραγματικά μας νοιάζονται. Εμείς από την πλευρά μας μπορούμε να υποσχεθούμε ότι θα συνεχίσουμε να αγωνιζόμαστε βασισμένοι στις αρχές και τις αξίες μας, αυτές που ταιριάζουν στη μεγάλη οικογένεια των μηχανικών.

Πρέπει παράλληλα να ομολογήσω ότι έχουμε ένα έλλειμμα στον τομέα των δημοσίων σχέσεων και της προβολής του έργου μας, που δεν εξαρτάται από τα ΜΜΕ, αλλά από εμάς τους ιδίους. Θεωρώ ότι η δουλειά που γίνεται σε όλους τους τομείς δεν είναι γνωστή σε όλους τους συναδέλφους και στην κοινή γνώμη. Πρέπει να αναθεωρήσουμε την πολιτική μας σε αυτό τον τομέα, έτσι ώστε το έργο του ΤΕΕ τμ. Δωδεκανήσου να αποκτήσει ακόμα περισσότερη εξωστρέφεια, αποκτώντας ακόμα περισσότερη προβολή.

• Ποιο είναι το μήνυμα που θα θέλατε να περάσετε στο ευρύτερο σύνολο ολοκληρώνοντας αυτή τη συνέντευξη;

Ποιότητα παντού και πάντα. Στη δουλειά μας, στις σχέσεις μας και σε όλες τις δραστηριότητές μας. Αυτή είναι η μεγάλη πρόκληση των καιρών που πρέπει τόσο σαν άτομα, όσο και σαν σύνολο να κατακτήσουμε.

Ηπρονταρ

Κουρτίνα - χαλί - λευκά είδη - παρκέ
Εμπόριο - διακόσμηση - τεχνική υποστήριξη

12.500 σχέδια κουρτίνας
890 διαφορετικά σχέδια χαλιού
2.500 μοκέτες
220 σχέδια παρκέ laminate
600 είδη παρκέ και συνθετικού πατώματος
350 σχέδια κουρτινόξυλων
διάφορα είδη σκίασης
Με μεγάλη ποικιλία λευκών ειδών
σεντόνια, παπλώματα,
ριχτάρια, κουβέρτες, σεμέν







Κεντρικό Κατάστημα
Λεωφόρος Λίνδου 221, 851 00, Ρόδος
Τηλέφωνο : +30 2241 0 69939
Fax : +30 2241 0 60099

Υποκατάστημα
Κων. Υδραίου 53, 851 00, Ρόδος
Τηλέφωνο : +30 2241 0 36279
Fax : +30 2241 0 76650

ΡΕΠΟΡΤΑΖ
ΔΑΜΙΑΝΟΣ ΑΘΑΝΑΣΙΟΥ
damianos@dimokratiki.gr

ΕΠΙΠΟΛΑΙΗ ΑΠΟΦΑΣΗ ΤΟΥ ΥΠΟΥΡΓΕΙΟΥ ΟΙΚΟΝΟΜΙΚΩΝ

ΣΤΟΝ «ΑΕΡΑ» ΟΙ ΠΑΡΑΧΩΡΗΣΕΙΣ ΑΚΙΝΗΤΩΝ

σε αγροκτήμονες σε Κολύμπια και Κάλαθο

✓ Γνωμοδότηση του Ν.Σ.Κ. προκάλεσε πονοκέφαλο στην Κτηματική Υπηρεσία του Δημοσίου που καλείται να αναθεωρήσει από πενηντακονταετίας παραχωρήσεις ακινήτων σε αγροκτήμονες

✓ Να θεραπεύσουν την κατάσταση έσπευσαν με υπόμνημά τους δύο δικηγόροι της Ρόδου

Ακύρωση και αναθεώρηση της γνωμοδότησης του Νομικού Συμβουλίου του Κράτους που θέτει εν αμφιβόλω τη νομιμότητα της μεταγραφής παραλιακών ακινήτων – «φιλέτων» σε ιδιώτες στην περιοχή Κολυμπίων της Ρόδου, στα πλαίσια της από πεντηκονταετίας διανομής τους από το Ελληνικό Δημόσιο σε αγροκτήμονες των τότε κοινοτήτων Αρχαγγέλου και Αφάντου, επιδιώκεται με εμπεριστατωμένη αναφορά – υπόμνημα που απέστειλαν στο Υπουργείο Οικονομίας και Οικονομικών, στο Υπουργείο Γεωργίας και στον Προϊστάμενο του Κτηματολογίου Ρόδου οι δικηγόροι κ.κ. Γιώργος Χαραλαμπόπουλος και Σταύρος Σταυρής.

Οι δύο δικηγόροι αφού διαπίστωσαν τις σοβαρές επιπτώσεις που πρόκειται να έχει η αποδοχή της συγκεκριμένης γνωμοδότησης αρμοδίως επισημαίνουν στον Υφυπουργό Οικονομίας κ. Πέτρο Δούκα, στον Γενικό Γραμματέα κ. Γ. Κουρή, στη Γενική Διεύθυνση Δημόσιας Περιουσίας και Εθνικών Κληροδοτημάτων, στην Κτηματική Υπηρεσία του Δημοσίου, στον Υπουργό Γεωργίας κ. Ε. Μπασιάκο και στη Διεύθυνση Πολιτικής Γης ότι η γνωμοδότηση έρχεται σε αντίθεση με όλες τις αποφάσεις των δικαστών του Κτηματολογίου Ρόδου, που έχουν υπογράψει παραχωρητήρια για ακίνητα στα Κολύμπια, καθώς κρίνει ότι αυτά δεν απώλεσαν ποτέ τον κοινόχρηστο χαρακτήρα τους. Επισημαίνουν επίσης ότι ακυρώνει παραχωρήσεις που έχουν ήδη ολοκληρωθεί στην περιοχή της Καλάθου.

Οπως ξανάγραψε η «δ» το Ν.Σ.Κ. εκλήθη να γνωμοδοτήσει αν κτήματα τα οποία είχαν παραχωρηθεί σε αγροκτήμονες στα Κολύμπια και δεν είχαν μεταγραφεί στο Κτηματολόγιο Ρόδου, επειδή φαίνονταν ως παραλία, μπορούν πράγματι να χαρακτηρισθούν ως τέτοια. Επιπλέον ζητήθηκε να διαπιστωθεί αν ισχύει ο Ν. 4424/1964, ο οποίος έχει κυρώσει σε αγροκτήμονες τις παραχωρήσεις και τα διαγράμματα του Υπουργείου Γεωργίας, στα οποία περιέχονται τα κτήματα.

Οπως τονίζεται στην αναφορά των δύο δικηγόρων το ερώτημα που τέθηκε στο Ν.Σ.Κ. δεν είναι ορθό, καθώς ο αιγιαλός υπάρχει στο οριστικό διανεμηθέν αγρόκτημα «Κολύμπια» και μάλιστα η χάραξη της οριογραμμής του καθορίσθηκε διοικητικά με απόφαση του Νομάρχη Δωδεκανήσου το 1984, κατ' εφαρμογή των διατάξεων του Κτηματολογικού Κανονισμού.

Η γνωμοδότηση επιχειρεί ακόμη εσφαλμένα κατά την άποψη των δύο νομικών να αιτιολογήσει ότι κακώς περιελήφθησαν σαν τεμάχια της οριστικής διανομής τμήματα της ενιαίας κοινόχρηστης ζώνης αιγιαλού και παραλίας, ταυτίζοντας αυτά, ενώ πρόκειται για δύο διαφορετικά πράγματα.

Οσον αφορά τη θέση της γνωμοδότησης ότι στη Ρόδο τυγχάνει εφαρμογής το τοπικό δίκαιο του Κτηματολογικού Κανονισμού ως ειδικότερη διάταξη έναντι των διατάξεων του Αστικού Κώδικα, οι δύο δικηγόροι αναφέρουν ότι το τοπικό δίκαιο του Κτηματολογικού Κανονισμού συμπορεύεται με την Ελληνική αστική νομοθεσία, η οποία έχει χαρακτήρα κοινού δικαίου, επισημαίνοντας ότι δεν τίθεται θέμα κατισχύσεως του τοπικού δικαίου (Κτηματολογικού Κανονισμού) έναντι των διατάξεων του κοινού δικαίου, δεδομένου ότι για τα κοινόχρηστα πράγματα (όπως η παραλία), ο αποχαρακτηρισμός τους όπως ορίζεται από κοινού χωρεί μόνο με νομοθετική πρόβλεψη.

Αναμένεται παρέμβαση και σε κοινοβουλευτικό επίπεδο

Εξηγούν με επίκληση διατάξεων του Κτηματολογικού Κανονισμού και ανάλυση της ισχύουσας νομοθεσίας ότι δεν απαιτείται, σε περίπτωση παραχώρησης κτημάτων του Δημοσίου και αποχαρακτηρισμός κοινόχρηστου πράγματος, όπως απαιτεί η γνωμοδότηση του Ν.Σ.Κ.

Τονίζουν μάλιστα ότι όπου ο νομοθέτης θέλησε να γίνει αποχαρακτηρισμός κοινόχρηστης έκτασης, διετύπωσε ρητώς και τη διαδικασία και την αρμοδιότητα, πράγμα που δε συνέβη στα Δωδεκάνησα.

Επιπλέον ο Αγροτικός Κώδικας προβλέπει τη διάθεση των κτημάτων του Δημοσίου για την αποκατάσταση των ακτημόνων και ως εκ τούτου η διάθεση της εκτάσεως παραλίας επιτρέπεται, γεγονός, που ενισχύεται ακόμη περισσότερο αν λάβει κανείς υπόψιν ότι η παραλία, όπως περιλαμβάνεται στον Κτηματολογικό Κανονισμό, μπορεί να περιλαμβάνει μεγάλο μέρος του διανεμομένου αγροκτήματος.

Στην ιδιωτική περιουσία του Δημοσίου υπάγονται εξάλλου και εκτάσεις που απώλεσαν τον κοινόχρηστο χαρακτήρα τους. Μετά, μάλιστα, την έκδοση των οριστικών παραχωρητηρίων, αλλά και την εγκατάσταση των παραχωρησιούχων σε αυτά, έχουν οπωσδήποτε απωλέσει τον κοινόχρηστο χαρακτήρα τους. Ως εκ τούτου η τότε αρμόδια Επιτροπή που χάραξε την οριογραμμή του αιγιαλού στην περιοχή δεν χάραξε και παραλία, διότι τα επίδικα τμήματα είχαν ήδη παραχωρηθεί σε ιδιώτες.

Η ΠΕΡΙΠΤΩΣΗ ΤΗΣ ΚΑΛΑΘΟΥ

Ιδιαίτερη αναφορά γίνεται στο πολυσέλιδο υπόμνημα των δύο δικηγόρων στις επιπτώσεις που δύναται να προκαλέσει η αποδοχή της γνωμοδότησης του Ν.Σ.Κ. και στην παραχώρηση αγροκτημάτων στην Κάλαθο.

Το 1978 συγκεκριμένα ο Δικαστής του Κτηματολογίου Ρόδου διέταξε τη μεταγραφή 25 περίπου οριστικών παραχωρητηρίων σε γεωργούς της Καλάθου Ρόδου από αγρόκτημα στην περιοχή. Το αγρόκτημα αυτό αποτελείται ολόκληρο από κοινόχρηστη έκταση αιγιαλού και παραλίας και μάλιστα πριν καθορισθεί η γραμμή του αιγιαλού. Το αιτιολογικό ήταν ότι, ενώ στα διαγράμματα των Ιταλών (χάρτης του Υπουργείου Γεωργίας) φαίνεται η έκταση ως ενιαία ζώνη αιγιαλού και παραλίας σε εφαρμογή διατάξεων του Κτηματολογικού Κανονισμού κρίθηκε ότι έχει απωλέσει τον κοινόχρηστο χαρακτήρα της. Οι παραχωρήσεις του αγροκτήματος Καλάθου έγιναν με το ίδιο νομοθετικό καθεστώς που εφαρμόστηκε και στο αγρόκτημα Κολυμπίων. Στις μεταγραφές των παραχωρησιούχων της Καλάθου καμία ένσταση ή αντίρρηση δεν εκφράστηκε από το Υπουργείο Οικονομικών ή την Κτηματική Υπηρεσία, ενώ περαιτέρω δεν απαιτήθηκε ειδική διάταξη νόμου για τον αποχαρακτηρισμό της έκτασης. Με διάταξη του Δικαστή του Κτηματολογίου Ρόδου το 2005 διετάχθη εξάλλου η μεταγραφή απόφασης του Γενικού Γραμματέα της Περιφέρειας Νοτίου Αιγαίου, με την οποία τμήμα 22 στρεμμάτων της παραλίας Καλάθου, που βρίσκεται εκτός αιγιαλού, αλλά φαίνεται στους κτηματολογικούς χάρτες ως παραλία, στην ιδιωτική περιουσία του Δημοσίου και αποτέλεσε κτηματολογική μερίδα. Η κτηματολογική μερίδα αυτή δύναται να αξιοποιηθεί ή να εκποιηθεί από το Δημόσιο αν και με βάση τη γνωμοδότηση του Ν.Σ.Κ. η όλη διαδικασία που ακολούθησε το Δημόσιο ήταν παράνομη.

ΕΠΙΠΛΑ
ΚΟΥΖΙΝΑΣ
ΑΠΟ 29 ΕΥΡΩ
ΤΟ ΜΗΝΑ*
ΒΟΛΑΣ
ΚΟΥΖΙΝΕΣ
*ΔΕΝ ΠΕΡΙΛΑΜΒΑΝΕΤΑΙ ΤΟΠΟΘΕΤΗΣΗ, ΠΑΓΚΟΣ ΚΑΙ ΝΕΡΟΧΥΤΗΣ
*Ο ΔΙΑΚΑΝΟΝΙΣΜΟΣ ΑΦΟΡΑ 48ΜΗΝΗ ΕΞΟΦΛΗΣΗ ΚΑΙ ΠΕΡΙΛΑΜΒΑΝΕΙ ΦΠΑ 13%
Λ. ΕΛΕΥΘΕΡΙΑΣ 43-45 ΚΡΕΜΑΣΤΗ ΡΟΔΟΣ - ΤΗΛ. 22410 91275
FAX: 22410 94370 -- e-mail: lazarosvolas@yahoo.gr
πλαίσιο

Για επαγγελματικούς χώρους που ξεχωρίζουν
ξενοδοχεία
café bar
εστιατόρια
CONTRACT
εξοπλισμός επαγγελματικών χώρων
Όταν ο χώρος σας καταφέρνει να γοητεύσει, να εντυπωσιάσει, να ευχαριστήσει τους πελάτες σας έχετε πετύχει το στόχο σας και εμείς το δικό μας... δηλαδή την απόλυτη διακοσμησή του!
ΝΙΚΟΣ ΑΡΒΑΝΙΤΙΔΗΣ
Παύλου Μελά 70, Τηλ. : 22410 36730, Fax: 22410 31187, Κιν.: 6944 384 471, email: info@arvanitidis.com, www.arvanitidis.com

sports

ΕΠΙΜΕΛΕΙΑ:
ΚΩΣΤΑΣ ΚΑΣΤΑΝΑΚΗΣ
ΜΙΧΑΛΗΣ ΜΑΧΛΗΣ
ΔΕΣΠΟΙΝΑ ΔΕΛΑΠΟΡΤΑ

«ΟΛΟΙ ΦΕΥΓΟΥΜΕ ΜΕ ΠΙΚΡΙΑ»

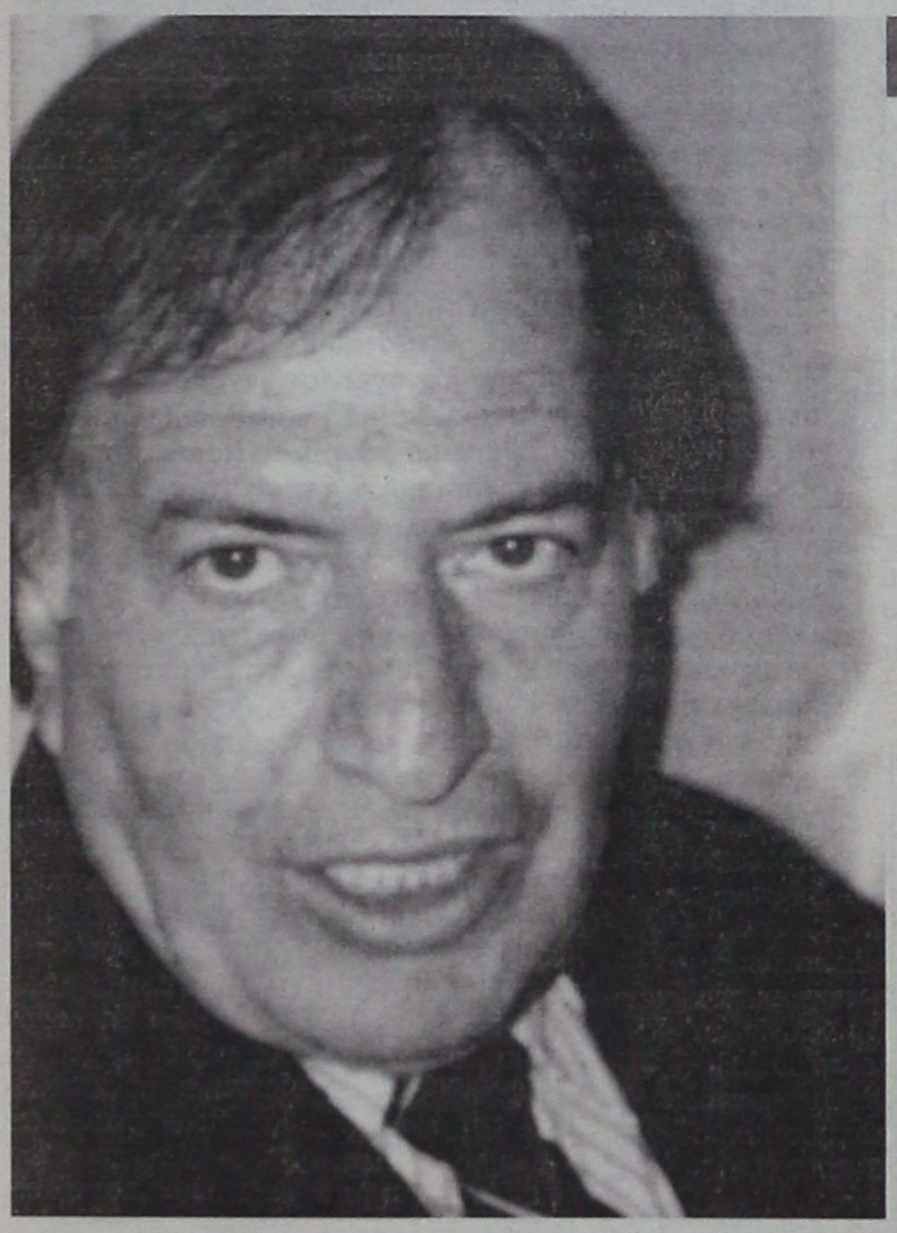

ΣΥΝΤΕΥΞΗ ΣΤΟΝ ΚΩΣΤΑ ΚΑΣΤΑΝΑΚΗ

ΠΑΝΤΕΛΗΣ ΑΡΓΥΡΙΟΥ

- «Λειτούργημα η διαιτησία»
- «Απουσιάζει η ενημέρωση από τους φιλάθλους»
- «Καμία επαφή της πολιτικής με την διαιτησία»
- Δεν ισοψηφίζει την πράξη ξυλοδαρμού διαιτητή, η τιμωρία αγωνιστικών. Να βρεθεί νέα φόρμουλα»
- «Θέμα παιδείας η αντιμετώπιση του διαιτητή»
- «Δεν με αλλοίωσαν οι επιτυχίες»

ΡΟΔΟΣ

Στους «ετοιμο-πόλεμους» ο Μπαλογιάννης

Σελ 18

ΔΙΑΓΟΡΑΣ

Κρίνονται πολλά για τον «γηραιό» στα δύο επόμενα εκτός έδρας παιχνίδια

Σελ 18

ΚΛΕΑΝΘΗΣ

Δέχθηκε την «Πάσα» του Προέδρου ο Σπάρταλης

Σελ 19

ΕΤΟΙΜΟΣ Ο ΜΠΑΛΟΓΙΑΝΝΗΣ



Από την απόφαση του Γιώργου Στράντζαλη θα εξαρτηθεί η συμμετοχή του έμπειρου μέσου

Τελικά οι μοναδικοί απόντες της Ρόδου από το παιχνίδι της Τετάρτης με αντίπαλο τον Απόλλωνα Αθ. στο Δημοτικό Στάδιο της Ρόδου, θα είναι εκτός την απόφαση του προπονητή Γιώργου Στράντζαλη οι Δερμιτζάκης και Αθανασίου. Οι υπόλοιποι ποδοσφαιριστές θα βρίσκονται στην διάθεση του προπονητή τους Γιώργο Στράντζαλη, αφού ακόμη και ο Μπαλογιάννης έδειξε σημάδια βελτίωσης και τέθηκε στην διάθεσή του.

Χθες προπονήθηκε με επιφυλακτικότητα με την ομάδα και δείχνει πως εάν χρειαστεί και εφόσον το επιθυμήσει ο προπονητής του, θα πάρει λεπτά συμμετοχής στο παιχνίδι της 7ης αγωνιστικής.

Οσον αφορά την περίπτωση του Δερμιτζάκη, συνεχίζει τις θεραπείες και αναμένεται σε μία εβδομάδα περίπου να

Ακολούθησε το χθεσινό πρόγραμμα της ομάδας και δείχνει πως θα βρίσκεται στην αποστολή με τον Απόλλωνα Αθ.

μπει σε πρόγραμμα, ενώ ο χρόνος της επιστροφής του Αθανασίου, ουσιαστικά δεν του αφήνει πολλές ελπίδες για την τρέχουσα αγωνιστική περίοδο.

Χθες η προπόνηση έγινε το μεσημέρι και όλοι οι ποδοσφαιριστές έδωσαν το παρών, ενώ σήμερα το πρόγραμμα του τεχνικού, περιλαμβάνει πρωινή προπόνηση.

Η επιστροφή στις απογευματινές θα γίνει την Δευτέρα, ενώ την Τρίτη που ακόμη δεν έχει ανακοινωθεί η ώρα, θα γίνει χαλάρωμα.

ΠΕΡΙΣΣΟΤΕΡΕΣ ΕΠΙΛΟΓΕΣ

Θετικά αποτελέσματα είχε το ταξίδι στην Κάλυμνο για τον Θεόδωρο Θεοδώρου

Στην Κάλυμνο βρέθηκε χθες ο προπονητής των Παίδων, Θεόδωρος Θεοδώρου για να παρακολουθήσει την φιλική αναμέτρηση ανάμεσα στις δύο μικτές που δημιουργήθηκαν γι' αυτό τον σκοπό, στην Κω και την Κάλυμνο.

Τα μηνύματα που έλαβε ήταν αρκετά καλά, καθώς υπήρχαν περίπου πέντε ποδοσφαιριστές που κέντρισαν το ενδιαφέρον του.

Σήμερα αναμενόταν να επιστρέψει στην Ρόδο και το μεσημέρι να πραγματοποιήσει μία ακόμη προπόνηση με τα παιδιά του νησιού (3:30μ.μ.) Την Δευτέρα στις (2:30μ.μ.) τα μέλη της ομάδας θα προπονηθούν για δεύτερη συνεχόμενη φορά στο γήπεδο του Καρακόνερου. Οι Νέοι δεν μένουν άπραγοι και την Τρίτη στις (3μ.μ.) θα δώσουν φιλικό παιχνίδι με αντίπαλο τον Απόλλωνα στο γήπεδο Καλυθιών.

ΠΑΙΔΕΣ

Λαουδίκος Γ., Λαουδίκος Χ. (Α.Ε.Ρ.Α.), Τσακμακίδης (Διαγόρας Β.), Δραγάτης, Πεταυράκης, Σαρρής (Διαγόρας), Διακάκης, Σαχινίδης (Διγενής), Πατινιώτης (Αναγέννηση Εμπ.)., Τσιώνης Χρήστος (Ευαγόρας), Τομάζος Δημήτριος (Ευκλής), Κιλασίν Ερτζάν, Κορμκπεκίρ Μουσταφάς (Ηλιος), Αλβανός Ιωάννης, Βαρώτσης Σταμάτιος, Γερογιάννης Μιχαήλ (Ιάλυσος), Νικηταράς Παναγιώτης (Κλεάνθης), Σαμαρής Μιχάλης, Χαραλάμπους Χαρ. (Κλεάνθης), Σκυλλαράκης Σάββας, (Αγ. Γεώργιος), Αγγελής Χάρης, Πότσος Παναγιώτης (Νίκη Ρόδου), Ξεπαπαδάκης Σωτήρης (Ορφέας), Κυρίτσης Κωνσταντίνος (Αστέρας Παστ.), Τσουκαλάς Ελευθέριος (Ροδιακού), Παπαντωνίου Αντώνιος, Χατζηπέτρος Στέλιος (Ρόδος), Βαλάς Αθανάσιος, Χατζησάββας Σταμάτιος (Αγ. Ισίδωρος), Χάλαντας Πέτρος (Δόξα Ψίνθου).

ΝΕΟΙ

Ζερβός Παντελής, Κατσαρής, Καμπούρης (Κάλυμνος), Γεωργαλής Στάθης, Νικολής Σάββας (ΑΕΡΑ), Λιβισιανός Αλέξανδρος (Αρης Αρχ.), Αντωνούρης Μάριος, Φασάκης Βασίλης (Κλεάνθης), Μέντος (Κατταβιά), Τριανταφύλλου, Αξιώτης (Ιάλυσος), Μπιλιάς Παντελής, Ζερβός Κυριαζής, Παπαδόπουλος Φάνης (Φοίβος), Μαρίνος (Ενωση Κως-Ανταγόρας), Τάλαρος (Δόξα Καρδ.), Καουκάκης Χάρης (Ποσειδών Καρπ.), Καλημέρης (Διαγόρας Βατ.), Ευγενικός, Κοντουδιός (Απόλλων Καλ.), Διαμαντής Στάθης (Ασπίδα Απολ.), Μαντάς Μιχάλης (Ερμής Καλ.), Τόππος Γεώργιος (Ευκλής), Χατζηγεωργίου Μανώλης (Απόλλων Απολ.), Παπαχριστοδούλου Στέλιος (Διγενής), Παπαγιάννης Νίκος (ΠΑΣ Ασκληπειού), Καραγιάννης Γεώργιος (Πολύστρατος), Καρπαθάκης Παν. (Διαγόρας Βατ.), Πίσας Ηλίας, Καρπαθάκης Παν. (Ροδιακός), Χατζηνικόλας Χρ. (Ασπίδα Απολ.), Φράγκος Μιχ., Κουτσάγιας (Ευαγόρας).



Το επίπεδο των παιδιών του Βορείου Συγκροτήματος είδε ο ενωσιακός προπονητής

ΚΡΙΝΟΝΤΑΙ ΠΟΛΛΑ...

•Δύο εκτός έδρας παιχνίδια σε διάστημα τεσσάρων ημερών δίνει ο «γηραιός» την ερχόμενη εβδομάδα



Να κάνουν πράξη όσα διδάσκονται στις προπονήσεις, ζήτησε από τους ποδοσφαιριστές του ο Ντανιέλ Μπατίστα

Αποφασισμένος να αποτελέσει από μόνος του τον ρυθμιστή της κατάστασης που τον αφορά είναι ο Διαγόρας παρά τα αγωνιστικά προβλήματα που αντιμετωπίζει. Θέλει δηλαδή να αλλάξει άρδην το αγωνιστικό του πρόσωπο κάνοντας πράξη οι παίκτες τις νουθεσίες του προπονητή τους Ντανιέλ Μπατίστα.

Ο κώουτς της ομάδας από το τέλος του αγώνα με την Ζάκυνθο κι έπειτα δεν σταμάτησε να λέει στους παίκτες του πως πρέπει να είναι στον αγώνα το ίδιο με την προπόνηση. Απαιτείται οι ποδοσφαιριστές να κάνουν πράξη αυτά που διδάσκονται και πάνω στα οποία προπονούνται, πράξη και στα επίσημα παιχνίδια.

Με αυτή την εφαρμογή ο Διαγόρας θα αλλάξει αγωνιστικό πρόσωπο και θα μπορέσει να διεκδικήσει τα πλεονεκτήματα που απορρέουν από ένα παιχνίδι που δεν είναι άλλα από τα θετικά αποτελέσματα αλλά και τους βαθμούς που συγκεντρώνονται από αυτά.

Ο Διαγόρας έχει ένα δύσκολο πρόγραμμα με δύο εκτός έδρας αγώνες στην συνέχεια.

- Την Τετάρτη παίζει στην Θήβα με την ομώνυμη τοπική ομάδα.
- Και την Κυριακή 29 Οκτωβρίου με το Κορωπί εκτός έδρας και πάλι.

Ο Διαγόρας από αυτά τα δύο ματς θέλει να πάρει βαθμούς που θα του επιτρέπουν να μείνει ψηλά βαθμολογικά και να αισιοδοξεί για την συνέχεια του πρωταθλήματος, βγάζοντας μέσα σε τέσσερις μέρες ένα πολύ δύσκολο πρόγραμμα.

Με αυτό στον νου του ο προπονητής Ντανιέλ Μπατίστα έδωσε χθες ρεπό στους παίκτες του αφού πρώτα μερικά από τα παιδιά που είναι πίσω σε αγωνιστική κατάσταση έκαναν βάρη στο γυμναστήριο.

Αμέσως μετά η τεχνική ηγεσία και οι ποδοσφαιριστές με την αθλητική τους περιβολή παρακολούθησαν την εκδήλωση που οργάνωσε με επιτυχία το τμήμα στίβου του συλλόγου με την παρουσία του Παγκόσμιου πρωταθλητή Περικλή Ιακωβάκη.

Οι «κυανέρυθροι» θα προπονηθούν κανονικά σήμερα το πρωί στις 10:30 με τον Ντανιέλ Μπατίστα να περιμένει να δει την καλύτερη δυνατή κατάσταση από τους Ερνέστο Φερέϊρα και Πιότρ Γκέρτσακ που θέλει να τους έχει και στα δύο παιχνίδια που ακολουθούν Τετάρτη και Κυριακή.

Νόκ άουτ είναι σίγουρα πάντως για αυτά τα δύο ματς οι Παναγιώτης Αγγελόπουλος, Γιώργος Στεργαλάς αλλά και ο Μάρκος Γκιάτας όπως επίσης και ο Χρήστος Βελής.

Στον Διαγόρα υπάρχει συγκρατημένη αισιοδοξία πώς η ομάδα του Διαγόρα μπορεί από τα δύο ματς να αποκομίσει τα κέρδη που θέλει.

ΔΕΧΤΗΚΕ ΤΗΝ ΠΑΣΑ

• Καλή διάθεση δείχνει ο ποδοσφαιριστής του Κλεάνθη Μιχάλης Σπάρταλης, με αφορμή της χθεσινής δήλωσης του Προέδρου Σταμάτη Μαχλή στην «δσπορ» • Μαχλής: «Πιστεύουμε στις δυνατότητες της ομάδας μας. Δεν αποτελεί βασική επιδίωξη η μεταγραφική ενίσχυση»



Απ' ό,τι φαίνεται τα πνεύματα στο Παραδείσι ηρεμούν.

Την χθεσινή καλή διάθεση που έδειξε ο πρόεδρος της ομάδας με δηλώσεις του στην «δσπορ» με τις οποίες άφησε ανοιχτό το ενδεχόμενο της άρσης της τιμωρίας του ποδοσφαιριστή Μιχάλη Σπάρταλη, συνεχίζει ο ποδοσφαιριστής. Με δηλώσεις του στην εφημερίδα μας αναφέρει πως «συγγνώμη ζήτησα ήδη δύο φορές, ενόψει του Διοικητικού Συμβουλίου. Ομως το φταίξιμο δεν είναι μονόπλευρο. Εγινε μια παρεξήγηση, πάρθηκε η απόφαση που πάρθηκε. Εάν έχουν την διάθεση και βάζουν πάνω απ' όλα το συμφέρον της ομάδας, εγώ θα είμαι στην διάθεσή τους».

Αγωνιστικά

Με την χθεσινή προπόνηση στο γήπεδο Μαριτσών ολοκληρώθηκε το πρόγραμμα της εβδομάδας.

Οι γνωστοί τραυματίες δεν πήραν μέρος Μαχλής, Γαλανός και Πέρος που θα μπει στο πρόγραμμα από Δευτέρα.

Η ομάδα θα πραγματοποιήσει την δεύτερη προπόνησή της για την νέα εβδομάδα την Τρίτη το απόγευμα και το βράδυ θα αναχωρήσει για την Αθήνα αεροπορικώς.

Προκειμένου να βρίσκεται την Τετάρτη στις 2 μ.μ. στο Κερατσίνι για να αντιμετωπίσει τον τρίτο κατά σειρά αντίπαλο στο φετινό πρωτάθλημα.

Η «δσπορ» επικοινώνησε με τον Πρόεδρο του συλλόγου Σταμάτη Μάχλη, με αφορμή τις τελευταίες εξελίξεις και τους τραυματισμούς που αντιμετωπίζει η ομάδα και απηύθυνε ερώτηση που σχετίζεται με την ενίσχυσή της, την προσεχή μεταγραφική περίοδο του Ιανουαρίου. Δήλωσε: «Δεν είναι βασική επιδίωξή μας η μεταγραφική ενίσχυση.

Εχουμε στην διάθεσή μας υλικό που μπορεί να μετουσιώσει τις φιλοδοξίες και τους στόχους μας στο Πρωτάθλημα που είναι και η παραμονή μας. Είμαι σίγουρος πως θα τα καταφέρουμε».

Αισιοδοξία για την νίκη

Η επιστροφή των Τζαφέρη, Φωτεινή και οι πληροφορίες που έχουν συλλέξει οι άνθρωποι του Ιάλυσου για το Μαρκό, τους θέλουν «αισιοδόξους» για το παιχνίδι της Τετάρτης

Οικογενειακό διπλό πραγματοποίησε κατά την χθεσινή προπόνηση του Ιάλυσου ο προπονητής του Βασίλης Δελαπόρτας.

Σήμερα αναμένονταν να δώσει ρεπό στους ποδοσφαιριστές του αν και αρχικά είχε προγραμματιστεί προπόνηση, προκειμένου να πάρουν μερικές «ανάσες» από το συνεχές και επιβαρημένο πρόγραμμα, ενώ από την Δευτέρα μπαίνει σε ρυθμούς πρωταθλήματος με αφορμή το παιχνίδι την Τετάρτη στο «Οικονομίδειο» με αντίπαλο το Μαρκό.

Πρόκειται για μία δυνατή ομάδα με εμπειρία στις εθνικές κατηγορίες, όμως το τελευταίο διάστημα είναι αποδυναμωμένη και αυτό παρά την εμπιστοσύνη του υλικού του Ιάλυσου, είναι ο βασικός λόγος όπου ο «κυανοκίτρινος» θα επιδιώξει την δεύτερη νίκη στο πρωτάθλημα. Αυτές είναι οι πρώτες πληροφορίες που έχουν περισυλλέξει οι ιθύνοντες του συλλόγου, από ανθρώπους που βρίσκονται στην Αθήνα και έχουν παρακολουθήσει το Μαρκό σε επίσημα παιχνίδια.

Τα νέα όσων αφορά την συνολική αγωνιστική κατάσταση της ομάδας είναι ενθαρρυντικά. Αγωνιστική απραξία δεν υπήρχε στο διάστημα της διακοπής ο Ιάλυσος πήρε μέρος στα «Λαμπάδεια» περασμένη εβδομάδα, αλλά και την Τετάρτη αγωνίστηκε για το θεσμό του Κυπέλλου.

Ατομικά επανέρχεται ο Τζαφέρης που υπολείπονταν δύο αγωνιστικές τιμωρίας από την προηγούμενη περίοδο και ο Φωτεινής που μετά τον αγώνα Κυπέλλου αντιμετώπιζε πρόβλημα τραυματισμού. Στον ίδιο αγώνα δέχθηκε κόκκινη κάρτα ο Βασιλάκης, ο οποίος θα είναι ο μοναδικός απών από την αναμέτρηση.

ΝΕΕΣ ΚΑΤΕΥΘΥΝΣΕΙΣ

ΟΙΚΟΝΟΜΙΚΑ - ΕΡΑΣΙΤΕΧΝΙΚΟ

Ποδόσφαιρο Δωδεκανήσου



ΓΙΩΡΓΟΣ ΠΑΠΑΔΗΜΗΤΡΗΣ
Παράγοντας Ποδοσφαίρου

Σε όσους ασχολούνται με το ερασιτεχνικό ποδόσφαιρο και σε όσους το παρακολουθούν στην Δωδεκάνησο είναι γνωστές οι συνθήκες διεξαγωγής του, αλλά και των οικονομικών προβλημάτων που αντιμετωπίζουν τα σωματεία με την περιπλάνησή τους στα νησιά της Δωδεκανήσου.

Ειδικότερα τα σωματεία της Α' και Β' κατηγορίας στα οικεία πρωταθλήματα, στα οποία συμμετέχουν και σωματεία των διάφορων νησιών. Τα οικονομικά προβλήματα είναι οξυμένα και πολλές φορές ανυπέρβλητα και γίνονται τροχοπέδη στην ομαλή διεξαγωγή των αγώνων.

Λόγω του γεωγραφικού συμπλέγματος και των συγκοινωνιακών προβλημάτων ειδικότερα τους χειμερινούς μήνες τα προβλήματα μετάβασης και επιστροφής των σωματείων της Ρόδου είναι πιο μεγάλα και πιο δαπανηρά καθ' ότι αρκετές φορές τα σωματεία αποκλείονται στα διάφορα νησιά λόγω των καιρικών συνθηκών με όσα προβλήματα συνεπάγεται αυτός ο αποκλεισμός.

Ειδικά για τους λόγους αυτούς που ήταν και είναι γνωστοί και στην Ε.Π.Ο., αλλά και στην Γ.Γ.Α., οι δύο αυτοί φορείς επιχορηγούσαν με ειδικό κονδύλι την ΕΠΣΔ για να μπορεί να βοηθά με την σειρά της τα μετακινούμενα σωματεία.

Δυστυχώς αυτό το θέμα έχει ατονήσει και τα σωματεία βρίσκονται σε δύσκολη οικονομική θέση. Επίσης οι παραπάνω φορείς επιχορηγούσαν με ειδικό ποσό την ΕΠΣΔ για έξοδα διαιτησίας για όλα τα σωματεία, αλλά με ειδική βαρύτητα για τα σωματεία των νησιών, των οποίων τα εξοδολόγια διαιτησίας είναι υπέρογκα. Και αυτό το μέτρο έχει ατονήσει. Μήπως η ΕΠΣΔ επιβάλλεται να κάνει τις δικές της κινήσεις για να επανέλθουν αυτά τα δύο ευεργετικά οικονομικά μέτρα, ούτως ώστε να ανακουφισθούν τα σωματεία;

Με τις επιχορηγήσεις της Ε.Π.Ο. και Γ.Γ.Α., αλλά και με δικά της μέσα η ΕΠΣΔ επιχορηγούσε εδώ και αρκετά χρόνια τις μετακινήσεις των σωματείων προς τα νησιά, αλλά και από τα νησιά προς την Ρόδο. Σήμερα η ΕΠΣΔ λόγω οικονομικής αδυναμίας δεν «παίρνει και δεν δίνει». Υπάρχει πρόβλημα με τις μετακινήσεις της περιόδου 2005/2006. Τα σωματεία έχουν να λαμβάνουν και στο πρωτάθλημα 2006/2007. Το θέμα αυτό βρίσκεται σε αναμονή χωρίς καμία ακτίδα φωτός στον ορίζοντα.

Η ΕΠΣΔ οφείλει στα σωματεία τις αμοιβές των γιατρών των παιδικών και εφηβικών πρωταθλημάτων, τις οποίες κατέβαλλαν τα σωματεία περιμένουν να λάβουν εκ του μη έχοντος.

Η Πολιτεία καθυστερεί να καταβάλλει τις νομοθετημένες επιχορηγήσεις κατά σκανδαλώδη τρόπο, ενώ δεν συμβαίνει το ίδιο με τα Εθνικά Πρωταθλήματα. Οι Δήμοι και αυτοί με την σειρά τους για τους δικούς τους λόγους, «βέβαια υπάρχουν και εξαιρέσεις», δεν καταβάλλουν τα νόμιμα που δικαιούνται τα σωματεία (το 1% επί των τακτικών εσόδων του προϋπολογισμού τους).

Ο κόσμος, οι φίλαθλοι, οι άνθρωποι που αγαπούν το ερασιτεχνικό ποδόσφαιρο όσο μπορούν συμβάλλουν και βοηθούν τα σωματεία, όμως μέχρι πότε; Κάποτε έρχεται και το πλήρωμα του χρόνου που κουράζει, πάντα οι ίδιοι να προσφέρουν και να είναι κοντά στα σωματεία.

Ολοι από τον πρώτο μέχρι τον τελευταίο Πολίτη από την ΕΠΟ μέχρι το Υπουργείο Αθλητισμού την Γ.Γ.Α. κόπτονται και ομολογούν δημόσια ότι το ερασιτεχνικό ποδόσφαιρο είναι το κύτταρο του ποδοσφαίρου, είναι το Α και το Ω του ποδοσφαίρου είναι η κορωνίδα του ποδοσφαίρου. Πώς όμως μόνο με τα λόγια; Πότε αυτοί όλοι οι επώνυμοι θα ενσκήψουν στα προβλήματα που αντιμετωπίζει το ερασιτεχνικό ποδόσφαιρο για να ζήσει; Πότε θα προγραμματίσουν κάτι και γι' αυτό;

Ο ΟΠΑΠ διαφημίζει σε όλα τα σωματεία των Εθνικών κατηγοριών τα προϊόντα του. Δεν μπορεί τάχα κάτι να κάνει και για το ερασιτεχνικό ποδόσφαιρο, που εκπροσωπεί στα δρώμενα του ποδοσφαίρου όλη την επικράτεια ακόμη και στα πιο απομακρυσμένα χωριουδάκια του Ελλαδικού χώρου, που ίσως σε πολλά από αυτά να είναι η μοναδική ψυχαγωγία των κατοίκων τους; Είναι δυνατόν τα σωματεία να φέρουν τους νέους κοντά στο ποδόσφαιρο, στα γήπεδα που είναι το λίκνο διαπαιδαγώγησης και άθλησης των νέων; Πώς; Με ποια μέσα; Με ποιους πόρους; Κάποτε κουράζονται και οι ολίγοι που απέμειναν ρομαντικοί παράγοντες και θα απομακρυνθούν με ευθύνη άλλων για την πλήρη αδιαφορία τους.

Εμπρός, λοιπόν, όλοι μαζί ας ξεκινήσουμε μια σταυροφορία για την διάσωση και ευημερία του δύσμοιρου ποδοσφαίρου πριν να είναι αργά, πριν φθάσουμε σε μια κατάσταση μη αναστρέψιμη.



«ΟΛΟΙ ΦΕΥΓΟΥΜΕ Μ

• Προσωπικές, συλλογικές στιγμές, εμπειρίες, γνώσεις, φιλοσοφίες, μοιράζεται με τους αναγνώστες της «δσπορ» ο καθηγητής διαιτησίας Παντελής Αργυρίου

ΣΥΝΕΝΤΕΥΞΗ
ΣΤΟΝ ΚΩΣΤΑ ΚΑΣΤΑΝΑΚΗ
kkastanakis@in.gr

Ποδόσφαιρο. Η πιο γλυκιά «αμαρτία» του κόσμου. Χώρος που σε γεμίζει, σε εκφράζει, σε τονώνει, σε προβληματίζει. Διαφημίσεις, star system, φίλαθλοι, οπαδοί, πρόεδροι, προπονητές, διαιτητές, γιατροί, δημοσιογράφοι, γνωριμίες, ταξίδια, τηλεοράσεις, εφημερίδες, ραδιόφωνο, συγκεντρώσεις, συνθήματα, πορείες, πανηγύρια, διαμαρτυρίες.

Οντότητα που διχάζει, ενώνει, ρίχνει και χτίζει τείχη. Ενας χώρος που δεν του λείπει απολύτως τίποτα. Τα έχει όλα ακόμα και τις «καρδιές» μας.

Εχει την ομαδικότητα, τα λάθη, την σοβαρότητα και την πειθαρχία, το σεβασμό, την αλληλοεκτίμηση, τις γνώσεις και πάνω απ' όλα την αγάπη. Εχει και τους ανθρώπους του. Ευρωπαίους, Αφρικανούς, Ασιάτες, Αυστραλιανούς, Αμερικάνους ανεξαρτήτως χρώματος, συνηθειών και γλώσσας.

Εχει όμως και αυτούς που κρατάνε το ποδόσφαιρο, που έχουν ως αποστολή να το μεταλαμπαδεύσουν σωστά στις επόμενες γενιές και να το βελτιώσουν, όσο γίνεται και να το προφυλάξουν.

Ενας από αυτούς τους ανθρώπους τον έχουμε δίπλα μας, ανάμεσά μας.

Ο Παντελής Αργυρίου ένας ακούραστος εργάτης στον χώρο της διαιτησίας με πολλές επιτυχίες στο ενεργητικό του και πολύ καλά λόγια για την ανθρώπινη φύση του, μιλάει στην «δσπορ» για την διαιτησία, τον πιο δύσκολο χώρο του ποδοσφαίρου.

Η αρχή

Ενα παιχνίδι στο γήπεδο Παραδεισίου μεταξύ του Κλεάνθη με τον Ιάλυσο το 1969, ήταν η αφορμή για να πάρει την απόφαση να ασχοληθεί με την διαιτησία.

Παραχώρησε στο ημίχρονο την θέση του μετά από υπόδειξη του παράγοντα της ομάδας, Βαγγέλη Χριστοδούλου, σε συμπαίκτη του και αφού το σκορ ήταν 0-3 υπέρ της ομάδας του με αποτέλεσμα στο τέλος να γνωρίσουν την ήττα. Πικραμένος από την εξέλιξη, όσο εγωιστικό και αν φαίνεται (έναν αρχηγό δεν τον αντικαθιστάς). Μετά από παραίνεση του αείμνηστου Θωμά Βεργωτή πέρασαν μαζί την πόρτα των γραφείων του συνδέσμου (Νέα Αγορά 27).

Αυτό ήταν πήγε είδε, του άρεσε το περιβάλλον, τον κέρδισε η διαιτησία, σταμάτησε το ποδόσφαιρο. Την ίδια χρονιά έγινε διαιτητής, πέρασε απ' όλες τις κατηγορίες, έγινε διεθνής, έπαιξε σε πολλά βαλκανικά παιχνίδια και σε επίπεδο Εθνικών ομάδων, όμως για ένα παιχνίδι έχασε το σήμα της FIFA. Είναι η μοναδική στιγμή που δεν θέλει να θυμάται στον χώρο της διαιτησίας.

«Ολοι φεύγουμε με πικρία». Μία πρόταση που σημαδεύει όλους τους διαιτητές και αποτελεί και το συμπέρασμά του.

Η συνέντευξη αναλυτικά:

• Διαιτησία: χόμπι ή επάγγελμα;

Ούτε χόμπι, ούτε επάγγελμα, είναι λειτούργημα και αγάπη του διαιτητή προς το άθλημα. Ειδικά στην εποχή μας, αν και τώρα οι συνθήκες είναι καλύτερες, βάζαμε και από την τσέπη μας.

• Ποιο ήταν το κίνητρο που σας ώθησε στο χώρο αυτό;

Ηταν η αγάπη μου προς το ποδόσφαιρο. Προέρχομαι από ποδοσφαιρική οικογένεια, ο πατέρας μου έπαιζε ποδόσφαιρο, είχε κάνει όρκο ότι όταν κατέβω εγώ στα γήπεδα θα τα παρατήσει, έγινε διαιτητής και ακολούθησα και εγώ το δρόμο που χάραξε. Και πραγματικά όσοι άνθρωποι με έχουν γνωρίσει ξέρουν πως το μόνο πράγμα που με ενδιαφέρει είναι το ποδόσφαιρο και γενικά ο αθλητισμός. Με την πολιτική δεν ασχολήθηκα ποτέ και αυτό φαίνεται και από τις συνήθειές μου. Καθημερινά διαβάζω τις αθλητικές και τις τρεις τοπικές εφημερίδες.

• Ποια στοιχεία διακρίνουν έναν καλό διαιτητή;

Η προσωπικότητα, η ψυχραιμία, να μην παρασύρεται, να είναι καλός οικογενειάρχης γιατί τα προβλήματα μεταφέρονται και στους αγωνιστικούς χώρους και οπωσδήποτε να διαβάζει συνέχεια και να είναι γνώστης του αντικειμένου, να δέχεται τους προπηλακισμούς, να αντέχει την τεταμένη ατμόσφαιρα του γηπέδου.

• Αν θέλαμε να οριοθετήσουμε ποσοστικά, από το 1 έως το 10, ποιος αριθμός αντικατοπτρίζει την ενημέρωση που έχουν οι φίλαθλοι στα θέματα εφαρμογής κανονισμών διαιτησίας, ποιον αριθμό θα δίνατε;

Αυτό είναι το παράπονό μου, παρά τις επανειλημμένες προσπάθειες που έχουμε κάνει στα σωματεία, ώστε να βρεθεί μέρα και ώρα για να διοργανώσουμε σεμινάριο, πολύ λίγες ομάδες θυμάμαι και από παλιά, έχουν ανταποκριθεί στο κάλεσμά μας. Δυστυχώς, λείπει η ενημέρωση από τους φιλάθλους και κατ' επέκταση από παράγοντες, ποδοσφαιριστές, ακόμη και από προπονητές, παρότι οι τελευταίοι παρακολουθούν σεμινάρια σε σχολές, υστερούν. Ακόμη και σε εμάς, οι τροποποιήσεις και οι αλλαγές χρειάζονται ένα διάστημα, ώστε να αφομοιωθούν. Επιεικώς, λοιπόν, ο αριθμός που αντιστοιχεί είναι το 5.



Ο Παντελής Αργυρίου (δεύτερος από δεξιά στα θεωρεία) σε παιχνίδι στο Δημοτικό Στάδιο της Ρόδου, εκτελώντας χρέη παρατηρητή

• Το επίπεδο της Δωδ/κής διαιτησίας σας βρίσκει ικανοποιημένο;

Με βρίσκει απόλυτα ικανοποιημένο, βέβαια υπάρχουν κάποιες αδυναμίες, τις οποίες έχουμε εντοπίσει και προσπαθούμε να τις βελτιώσουμε. Ολα τα παιδιά του Συνδέσμου είναι πάρα πολύ καλά παιδιά, δεν μας προβληματίζουν, ξέρουν να ακούνε, έχουν θέληση και προπονούνται. Η επιτυχία μας δεν είναι μόνο ότι έχουμε έναν διαιτητή και έναν βοηθό στην Σούπερ Λίγκα, αλλά έχουμε σε όλες τις εθνικές κατηγορίες διαιτητές και βοηθούς και όλοι πάνε καλά και θα πάνε και ακόμη καλύτερα.

• Συνήθως μέσα στα γήπεδα τα εξιλαστήρια θύματα είναι οι διαιτητές. Παράλληλα είναι και ένας εύκολος τρόπος να αποφευχθούν ευθύνες άλλων παραγόντων. Φταίει πάντα ο διαιτητής;

Αυτή είναι ακόμη μια πικρία μας. Ολες οι αποτυχίες μιας ομάδος, είτε προέρχονται από κάποιον ποδοσφαιριστή ή κάποιον προπονητή, ακόμα και από τον παράγοντα, πάντα τα βάζουν με την διαιτησία. Εχουν, δεν έχουν δίκιο γι' αυτούς φταίει πάντα ο διαιτητής. Ποτέ δεν θα βγει κανείς και θα πει ναι έχασα, αλλά δεν φταίει ο διαιτητής. Πολλές φορές έχουμε γίνει μάρτυρες, μέσα στα γήπεδα, που ο διαιτητής δεν έχει δώσει κανένα δικαίωμα και όμως να του ρίχνουν τις ευθύνες. Και αν τον συναντήσεις τις επόμενες ημέρες, αυτόν, ο οποίος παραπονέθηκε, προσπαθεί να δικαιολογηθεί και να δικαιολογήσει. Οντως το εξιλαστήριο θύμα είναι ο διαιτητής, γιατί είναι μόνος του, δεν έχει κανέναν. Αν μάθουμε να σεβόμαστε τις αποφάσεις των διαιτητών, θα εκλείψουν τα πάντα.

• Πολιτική και Διαιτησία, δύο έννοιες παράλληλες ή κάπου συναντιούνται;

Εχει μεγάλη διαφορά, ο πολιτικός είναι πολιτικός και ο διαιτητής είναι διαιτητής. Η έννοια του πολιτικού είναι το άτομο που κάνει πολιτική, ενώ ο διαιτητής είναι υποχρεωμένος να εφαρμόζει τον κανονισμό. Ο διαιτητής εάν προσπαθήσει να κάνει πολιτική μέσα στο γήπεδο, τότε καλύτερα να πάει στο σπίτι του. Δεν υπάρχει πολιτική, σήμερα παίζω υπέρ της μιας ομάδας και αύριο δεν την παίζω ή επειδή χρωστάει ένα λάθος θα πρέπει να κάνει και δεύτερο για να το επανορθώσει. Εάν γίνει το λάθος, έγινε το αφήνουμε να φύγει γιατί ενδεχομένως εάν πρέπει να το διορθώσουμε θα κάνουμε και άλλα πιο σοβαρά. Επαναλαμβάνω δεν έχει καμία σχέση η πολιτική με τη διαιτησία.

• Πόσο εύκολα μπορεί να επηρεαστεί ένας διαιτητής από εξωτερικούς παράγοντες;

Υπάρχουν αυτές οι καταστάσεις μέσα στα γήπεδα, εμείς τους ζητάμε να προσπαθούν να είναι μακριά απ' όλα αυτά. Σίγουρα θα υπάρχει και ένα ποσοστό διαιτητών που επηρεάζονται. Από την πλευρά μας η πρώτη φορά μπορεί να συγχωρηθεί στην δεύτερη και στην τρίτη καταλαβαίνουμε ότι δεν μας κάνει και θα πρέπει να αλλάξει δρόμο. Εμείς προσπαθούμε να περάσουμε τη νοοτροπία του ακριβοδίκαιου διαιτητή που για ενενήντα λεπτά θα πρέπει να είναι ο άρχοντας του γηπέδου, όπως το λέει ξεκάθαρα και ο κανονισμός. Δεν πρέπει να σκύβει το κεφάλι ούτε σε πιέσεις, ούτε σε οποιαδήποτε άλλη κατάσταση.

• Πόσο δύσκολο είναι για έναν διαιτητή να παραμένει ψυχολογικά ανεπηρέαστος όταν μια εξέδρα τον προπηλακίζει;

Δεν μπορώ να κρύψω πως απ' όλα αυτά που βλέπω στα γήπεδα, επηρεάζεσαι, είναι λάθος, αλλά προσπαθούμε να τα ξεπεράσουμε και ο διαιτητής που το ξεπερνάει είναι και καλός διαιτητής. Στα δικά μου τα χρόνια, όταν αντιμετώπιζα τέτοιες καταστάσεις απεναντίας με δυνάμωναν και έτσι έδινα πάντα τον καλύτερό μου εαυτό.

• Η τιμωρία αγωνιστικών ή όποιες άλλες επιπτώσεις υπάρχουν, ισοψηφίζει την πράξη ξυλοδαρμού, ενάντια σε έναν διαιτητή;

Οχι, το ψυχολογικό δεν καλύπτεται με τίποτα. Καμία τιμωρία δεν ικανοποιεί. Δεν είναι εύκολο πράγμα να χτυπάς έναν άνθρωπο ή δεκαπέντε – είκοσι άτομα να βιαιοπραγούν ενάντια ενός. Είπαμε ο διαιτητής κάνει λάθη, αλλά δεν σημαίνει πως για να βελτιωθεί ένας διαιτητής πρέπει να φάει ξύλο και δεν είναι και αντρίκιο, αλλά είναι βάρβαρο, δεν είναι ικανοποίηση η τιμωρία, αλλά επιβάλλεται για λόγους συμμόρφωσης, αλλά παρ' όλα αυτά βλέπω πως δεν συμμορφώνονται και εδώ στέκομαι πιο πολύ. Θα πρέπει να βρεθεί μια φόρμουλα για να σταματήσουν όλα αυτά, πρέπει να καταλάβουν και οι παράγοντες και να σκεφτούν τις επιπτώσεις που θα έχουν οι ομάδες τους και οι ίδιοι, Εχει τιμωρίες έδρας, μεγαλώνουν τα έξοδα, χάνουν βαθμούς, χάνουν ποδοσφαιριστές και πολλές φορές αναγκάζονται να φέρουν διαιτητές και από άλλους συνδε-

Ε ΠΙΚΡΙΑ»

σμους και η Δωδ/νησος βρίσκεται μακριά από άλλες ενώσεις. Και τον διαιτητή να τον βλέπουν ως άνθρωπο γιατί είναι άνθρωπος κι ας ξεχάσουν τα «μαύρα», χρειάζεται ψυχραιμία απ' όλες τις πλευρές.

• Το ποδόσφαιρο αποτελεί κομμάτι της κοινωνίας, συχνά – πυκνά αναφέρονται γεγονότα που σχετίζονται με δωροδοκίες κ.λπ. Εσάς προσπάθησαν ποτέ να σας φέρουν σε αυτή τη δεινή θέση;

Ποτέ δεν μου έγινε τέτοια πρόταση. Ποτέ ούτε στο τηλέφωνο με έχουν ενοχλήσει. Οντως κάτι τέτοιο συμβαίνει στο χώρο, όμως οι παράγοντες που το κάνουν δεν πρέπει να λέγονται παράγοντες. Είναι άτομα έξω απ' τον χώρο και εκμεταλλεύονται τη γνωριμία με ένα διαιτητή. Λένε πως γνωρίζουν τον διαιτητή που θα σφυρίξει σ' ένα συγκεκριμένο παιχνίδι, ζητάνε χρήματα και εάν το αποτέλεσμα είναι το επιδιωκόμενο τότε έχουν πετύχει το στόχο τους χωρίς όμως να έχουν την επαφή με τον διαιτητή. Αυτά, λοιπόν, είναι συνήθως λόγια του αέρα. Εγώ τουλάχιστον αυτό ξέρω, αυτό πιστεύω και όχι μόνο για τον εαυτό μου, αλλά αν ήξερα πως μέσα στο Σύνδεσμο υπήρχαν αυτοί οι άνθρωποι, τότε θα έφευγα ή εγώ ή εκείνοι. Αυτή έχουμε ως αρχή στο Σύνδεσμο. Δεν θα μπορέσουμε ποτέ να έχουμε ανάμεσά μας τέτοιους ανθρώπους και θα παρακαλέσω τους παράγοντες που έχουν τέτοιες προθέσεις και τέτοια στοιχεία, ας έρθουν να μας κατονομάσουν το διαιτητή και από εκεί και πέρα να είναι σίγουροι πως δεν θα τον ξαναδούν μέσα σε κανένα γήπεδο, ως διαιτητή.

• Υπάρχουν παράγοντες που δεν αφήνουν τη διαιτησία να εξελιχθεί; Και αν ναι ποιοι είναι αυτοί;

Η καχυποψία των παραγόντων και όσων ανθρώπων εμπλέκονται στον χώρο, αυτά είναι στοιχεία που επηρεάζουν την εξέλιξη της διαιτησίας.

• Υπάρχει ανταγωνισμός μεταξύ των μελών του Συνδέσμου; Και αν ναι είναι βασισμένος στο «ευ αγωνίζεσθαι»;

Οπωσδήποτε υπάρχει ανταγωνισμός. Ανθρώπινος ανταγωνισμός και το «ευ αγωνίζεσθαι» υπάρχει. Ενας διαιτητής καταλαβαίνει εάν ο άλλος είναι καλύτερός του και προσπαθεί να βελτιωθεί, είναι υγιής ο ανταγωνισμός με νόμιμα μέσα. Αυτό έχει αποδειχθεί στη Δωδ/νησο (εδώ και χρόνια) διότι προωθούνται διαιτητές που έχουν τα προσόντα και αυτοί που είναι πράγματι καλύτεροι. Ο ανταγωνισμός πρέπει να υπάρχει για να έχουμε καλύτερη διαιτησία, αλλά πάντα μέσα σε λογικά πλαίσια.

• Εκτός απ' το να είσαι καλός διαιτητής χρειάζονται και άλλες προϋποθέσεις για να αναρριχηθεί ένας διαιτητής στα μεγάλα πρωταθλήματα;

Οπωσδήποτε, δεν φτάνει μόνο να είσαι καλός διαιτητής, πρέπει να έχει ελεύθερο χρόνο για να προπονείσαι, να έχεις καθαρό μυαλό την ώρα του αγώνα, να είσαι νηφάλιος, να μην εξαρτάσαι από κάποια άλλη υποχρέωση και να τρέχεις στο παρά πέντε να προλάβεις το παιχνίδι. Ολα αυτά εις βάρος. Οπωσδήποτε και μέσα από τον Σύνδεσμο, τα μέλη, ο Πρόεδρος και οι καθηγητές διαιτησίας, προσπαθούμε να τους βοηθήσουμε με τις γνώσεις, τους τις μεταφέρουμε και εκείνοι έχουν την υποχρέωση να το κάνουν πράξη μέσα στο γήπεδο. Γι' αυτό και κάθε Δευτέρα γίνεται η καθιερωμένη συνάντηση προκειμένου να γίνει αποτίμηση και κριτική των αποδόσεων στους αγώνες.

• Πώς αντιμετωπίζεται το λάθος μέσα στο Σύνδεσμο;

Τον διαιτητή, όπως προανέφερα, τον αντιμετωπίζουμε σαν άνθρωπο επομένως την ίδια αντιμετώπιση έχει και το λάθος του. Τώρα εάν δεν θέλει να το καταλάβει και φέρνει αντιρρήσεις τη στιγμή που έχει 100% λάθος, υπάρχει και η λεγόμενη «τιμωρία», δεν θα του πάρουμε και το κεφάλι αλλά μένει μερικές μέρες εκτός δράσης, προκειμένου να συνετιστεί. Από τη στιγμή, λοιπόν, που του εξηγούμε το λάθος και εκείνος προσπαθεί να δικαιολογήσει τα αδικαιολόγητα, τότε εκτίθεται περισσότερο.

• Πώς αποδέχεται ένας ανδροκρατούμενος τομέας το γυναικείο φύλο; Ποια η αντίδραση των παλιών και των νέων διαιτητών, αλλά και των παραγόντων και φιλάθλων;

Παλιά ο χώρος της διαιτησίας όντως ήταν ανδροκρατούμενος. Τώρα το έχουμε πάρει όλοι απόφαση και έχει εξελιχθεί να είναι χαρά μας που βρίσκονται δίπλα μας. Τώρα τελευταία έχει ανέβει το επίπεδό τους, είναι εξελίξιμες. Ζούμε σε μια κοινωνία ισότητας και γιατί οι διαιτητές να αποτελούν εξαίρεση. Μακάρι να έρχονται όσες περισσότερες γυναίκες μπορούν. Πιστεύω πως και οι φίλαθλοι τις βλέπουν ως διαιτητές, δεν έχει σημασία που είναι γυναίκες.

• Εχετε υπηρετήσει τη διαιτησία από το υψηλότερό της κλιμάκιο, ποιες οι εμπειρίες και ποιο το έργο;

Οσον αφορά την προσφορά μου στη Δωδ/νησο, πιστεύω πως έχω προσφέρει ότι ήταν δυνατό. Ωστόσο σε εθνικό επίπεδο από το 1985 έως το 1990 ήμουν και πάλι στην κεντρική επιτροπή διαιτησίας, επίσης είχα κάνει άλλον έναν χρόνο το 1999 και την προηγούμενη διετία βρισκόμουν και πάλι στην επιτροπή. Επραξα το καθήκον μου και πάντα σε νόμιμα πλαίσια. Προσπαθούσα και προσπαθώ να μην αδικώ κανέναν διότι δεν είχα με κανέναν καμία διαφορά, προσπαθώ να είμαι με τη νομιμότητα γι'αυτό όλη η Ελλάδα πάντα λέει τα καλύτερα λόγια για τον Παντελή Αργυρίου. Οι εμπειρίες είναι πάρα πολλές, οι περισσότερες ευχάριστες.

• Γιατί οι ελληνικές ομάδες αντιμετωπίζουν τον διαιτητή με τέτοιον τρόπο που είναι ακριβώς αντίθετος στα παιχνίδια των ευρωπαϊκών διοργανώσεων;



ΠΑΟΚ - Παναθηναϊκός
Ο Παντελής Αργυρίου ανάμεσα σε Κούδα (αριστερά) και Κόβη, έτοιμος να στριφογυρίσει το κέρμα

Είναι θέμα παιδείας, είναι η άγνοια και ο τρόπος αντίληψης που βλέπουν το διαιτητή. Στην Ευρώπη οι ελληνικές ομάδες σέβονται τα λάθη των διαιτητών, ενώ στην Ελλάδα τα λάθη τα μεγεθύνουν. Εάν τα λάθη που γινόταν στο εξωτερικό, τα οποία και βλέπουμε στην τηλεόραση, γινόντουσαν στην Ελλάδα, τους διαιτητές θα τους κρεμούσαν στο Σύνταγμα. Στην Ελλάδα υπάρχει μεγάλη καχυποψία και σε τακτά χρονικά διαστήματα διαβάζουμε και ακούμε ότι «στην Ελλάδα δεν βρισκόμαστε»; Γιατί, τι είναι αυτή η Ελλάδα; Δεν πρέπει κάποτε και η Ελλάδα να αποκτήσει μια νοοτροπία ευρωπαϊκή; Δηλαδή να αποδέχονται το λάθος του διαιτητή ώριμα. Σήμερα δηλαδή έκανε ένα λάθος που με ευνόησε και είναι καλός, ενώ όταν το λάθος είναι κατά μου τότε είναι κακός διαιτητής; Γι'.αυτό στο εξωτερικό υπάρχει η διαφορά και γι' αυτό διαπρέπουν οι διαιτητές.

• Ποια είναι τα μελλοντικά σχέδια του Συνδέσμου;

Ο Σύνδεσμος έχει πολλά σχέδια, δεν σταματάει, θα μαζέψουμε όσα περισσότερα παιδιά μπορούμε για να γίνει και η δουλειά μας και να βάζουμε τους διαιτητές, αυτούς που πραγματικά πρέπει να παίζουν. Καμιά φορά ο μικρός αριθμός αναγκάζει την επιτροπή να βάλει έναν οποιονδήποτε διαιτητή απλά και μόνο για να γίνει το παιχνίδι, εάν υπήρχε πληθώρα διαιτητών θα γινόταν και η αξιολόγηση του αγώνα του διαιτητή. Προσπαθούμε με τις σχολές, να λύσουμε το πρόβλημα, όμως δεν προσέρχονται πολλοί και θέλω να πω στα παιδιά να μη φοβούνται και να έρθουν.

• Ποιες είναι οι καλύτερες σφυρίχτρες που έχει βγάλει η Δωδ/νησος με εξαίρεση τον καλεσμένο;

Θα μου επιτρέψεις να μην απαντήσω για να μην παρεξηγηθώ. Τις καλύτερες σφυρίχτρες τις ξέρουν αυτοί που τις έχουν ακούσει.

Ο άνθρωπος Αργυρίου

• Ποιος είναι ο Παντελής Αργυρίου στην προσωπική του ζωή; Ποια η καθημερινότητα και ποιες οι συνήθειές του;

Παραμένω ένας απλός άνθρωπος, έτσι είμαι και έτσι θα είμαι. Ποτέ μου δεν έχω περηφανευτεί για κάτι που έχω πετύχει και πράττω πάντα αυτό που πρέπει να πράξω ως άνθρωπος. Και σε ό,τι έχει σχέση με την οικογένειά μου και στην κοινωνία. Με ότι έχω ασχοληθεί νομίζω πως έχω δώσει εξετάσεις. Δεν με επηρέασε παράδειγμα το τελευταίο διάστημα που ήμουν Γενικός Γραμματέας της Κ.Ε.Δ. και όλοι μιλούσαν με τα καλύτερα λόγια. Τι σημαίνει ότι έπρεπε να «καβαλήσω το καλάμι»;

Αυτές οι νοοτροπίες δεν έχουν σημεία επαφής με τον Παντελή Αργυρίου.

• Για την διαιτησία θυσιάσατε κάποια πράγματα από την προσωπική σας ζωή; Και αν ναι μετανιώσατε γι' αυτά;

Θυσίασα πάρα πολλά, όμως δεν μετάνιωσα για τίποτα. Με την Διαιτησία πέρα από την άθληση ένιωθα και διαφορετικά. Ειδικά με τα ταξίδια και τις γνωριμίες. Ειλικρινά για εμένα είναι ένας χώρος που με γέμιζε ως άνθρωπο. Δεν μετανιώνω ούτε και πρόκειται στο μέλλον να μετανιώσω. Δεν στέρησα τίποτα από την οικογένειά μου.

• Πόσο σας έχει στηρίξει η οικογένειά σας σε αυτή την ιδιότητα; Πόσο σημαντικός είναι ο ρόλος της;

Το παράπονο των περισσοτέρων οικογενειών, είναι ότι στερούνται πολλά πράγματα. Οχι σε ότι έχει να κάνει με τα υλικά αγαθά, αλλά με το ανθρώπινο στοιχείο, ειδικά τα Σαββατοκύριακα που είναι οικογενειακές ημέρες. Στερούνται ακόμη και τα φαγητά, διότι ο διαιτητής θα πρέπει να κάνει και δίαιτα και λογικά επιβαρύνει και τα υπόλοιπα μέλη της οικογένειας. Γι' αυτό όταν ένας διαιτητής αποσύρεται οι πρώτες λέξεις που αναφέρει αφορούν την οικογένεια. Ο ρόλος της είναι πολύ σημαντικός. Εάν δεν στηρίξουν τον διαιτητή και υπάρχουν συνέχεια γκρίνιες τότε δεν θα πετύχει κιόλας. Που σημαίνει πως θα έχει ημερομηνία λήξεως.

• Ποια είναι τα συναισθήματα ενός ανθρώπου που μεταλαμπαδεύει γνώσεις στις νέες γενιές; Πώς επέρχεται η ηθική ικανοποίηση;

Η ηθική μου ικανοποίηση επέρχεται είτε όταν μιλάω σε παιδιά είτε σε μεγάλους άντρες, όταν όλα αυτά που τους μεταφέρω τα καταλαβαίνουν και τα πράττουν. Είναι μεγάλη χαρά γιατί με αυτόν τον τρόπο κάτι προσφέρω και εγώ. Ειδικά όποτε πηγαίνω στη σχολή γίνομαι άλλος άνθρωπος. Οταν ανεβαίνω στο έδρανο, το χαίρομαι με ικανοποιεί και δίνω όσο μπορώ τον καλύτερό μου εαυτό.

• Κύριε Αργυρίου σας λείπει το γήπεδο;

Μου λείπει το γήπεδο. Μου λείπει πολύ. Μακάρι να μου επιτρεπόταν να παίξω. Η ηλικία δεν μου αφήνει περιθώρια. Οποτε βρω ευκαιρία σε φιλικά ή και άλλα παιχνίδια σφυρίζω. Μακάρι η ηλικία να μου επέτρεπε να βρεθώ και πάλι στα γήπεδα.

• Είστε ικανοποιημένος από τη μέχρι τώρα πορεία σας; Υπάρχει κάποιος άλλος στόχος που θέλετε να κατακτήσετε;

Είμαι πάρα πολύ ικανοποιημένος, τα έχω κάνει όλα. Το μόνο που εύχομαι στο θεό, είναι να με κρατήσει όσο μπορεί περισσότερο υγιή για να μπορώ να προσφέρω τις υπηρεσίες μου. Δεν έχω στερηθεί τίποτα, όλα πηγαίνουν μία χαρά. Η οικογένειά μου πολύ καλά. Με τα παιδιά μου το ίδιο. Εχω και τα εγγονάκια μου τώρα και είναι η μεγάλη μου χαρά. Περισσότερες μέρες και ώρες κάθομαι μαζί τους. Παλιά οι περισσότερες ώρες ήταν στο γήπεδο. Τώρα άλλαξε η ζωή μου.

• Ο τελευταίος λόγος ανήκει πάντα στον καλεσμένο. Κύριε Αργυρίου έχετε να προσθέσετε κάτι άλλο;

Αν και τα είπαμε όλα θα ήθελα να ευχηθώ όλος ο κόσμος να έχει υγεία και να είναι πιο επιεικής με τους διαιτητές. Επαναλαμβάνω και πάλι ότι τα λάθη γίνονται, αλλά όταν τα εντοπίζουμε, να τα βλέπουμε ανθρώπινα και όχι με καχυποψία. Ας συγχωρούν τα λάθη των διαιτητών αυτό θέλω και τίποτα άλλο.

Α2 ΜΠΑΣΚΕΤ

ΗΡΕΜΙΑ ΠΡΙΝ ΤΗΝ «ΜΑΧΗ»

Κανένα πρόβλημα δεν αντιμετωπίζουν οι μπασκετμπολίστες του Κολοσσού, παραμονές του αγώνα με τον Δούκα



Τίποτα δεν μπορεί να διαταράξει το ήρεμο κλίμα που έχει ο Κολοσσός την τελευταία εβδομάδα.

Τα πάντα πηγαίνουν βάση του προγράμματος, τραυματισμοί δεν υπάρχουν, η ψυχολογία ανεβασμένη και η σκέψη συγκεκριμένη.

Η νίκη αρχικά στο εξ αναβολής παιχνίδι της 1ης αγωνιστικής της Τετάρτης με αντίπαλο τον Δούκα και στην συνέχεια βάση του προγράμματος της 1ης αγωνιστικής στο ΜΕΝΤ με αντίπαλο την ομόνυμη ομάδα.

Χθες το απόγευμα στις (7μ.μ) πραγματοποιήθηκε η καθιερωμένη προπόνηση, κάτι που αναμένεται να γίνει και σήμερα την ίδια ώρα.

Την Δευτέρα η ώρα θα αλλάξει, αφού οι «θαλασσί» το απόγευμα θα αναχωρήσουν με προορισμό το γήπεδο του Δούκα το οποίο θα φιλοξενήσει την αναμέτρηση.

Στο παιχνίδι αυτό ο προπονητής της ομάδας θα συμπεριλάβει στην αποστολή και τους 13 παίκτες που έχει στην διάθεσή του, όμως την τελική του απόφαση για την δωδεκάδα, αναμένεται να την επισημοποιήσει λίγο πριν την έναρξη του αγώνα.

Το μόνο σίγουρο είναι πως ο Κολοσσός θέλει και μπορεί να πάρει τους δύο βαθμούς της νίκης, αρκεί να μην βρει αντίπαλο τον «κακό του εαυτό» που ευτυχώς μέχρι και σήμερα δεν τον έχει παρουσιάσει.

Η ενδεχόμενη νίκη πέραν της πρώτης θέσης στον βαθμολογικό πίνακα και την διατήρηση του αήττητου σερί που έχει από την έναρξη του πρωταθλήματος.

Θα του δώσει άλλον «αέρα» για το δεύτερο συνεχόμενο εντός έδρας παιχνίδι στις 28 του μήνα με αντίπαλο την ομάδα του ΜΕΝΤ.

Σκυτάλη στα «μικρά» πρωταθλήματα

Μετά και την ολοκλήρωση των αγώνων για αυτή την 1η αγωνιστική στην Β' κατηγορία μπάσκετ Ανδρών, σειρά παίρνουν τα τμήματα των νεανίδων, κορασίδων και παιδικού.

Αναλυτικά το πρόγραμμα έχει ως εξής:

ΝΕΑΝΙΔΕΣ

1η αγωνιστική

Σήμερα

Ιαλυσός (3:30 μ.μ.)

Ιβίσκος – Κολοσσός

Διαιτητές: Κουνελλές - Αρνάς

ΚΟΡΑΣΙΔΕΣ

2η αγωνιστική

Σήμερα

Πυλί (3:00 μ.μ.)

Α.Ε. Δικαίου – Ιπποκράτης

Διαιτητές: Ζαμάγιας - Αυγουλάς

Ιαλυσός (5:30 μ.μ.)

Ιβίσκος – Κολοσσός

Διαιτητές: Κουνελλές - Αρνάς

ΠΑΙΔΙΚΟ

2η αγωνιστική

Δευτέρα 23/10/2006

Βενετόκλειο (8:30 μ.μ.)

Ηρακλής Λ. – Ζέφυρος

Διαιτητές: Ξάνθος - Στάλας

ΤΟΠΙΚΟ ΜΠΑΣΚΕΤ

Αρχίζουν να πιέζουν

Εκδήλωση με αφορμή την δημιουργία Κλειστού Γυμναστηρίου Μπάσκετ διοργανώνουν οι ιθύνοντες από τ' Αφάντου

Κινητικότητα παρατηρείται από τους παράγοντες της ομάδας μπάσκετ του Αφάντου αυτό το διάστημα με κύριο λόγο την υλοποίηση του οράματός τους για την δημιουργία Κλειστού Γυμναστηρίου. Πραγματοποίησαν μία συνάντηση – συζήτηση με κύριο καλεσμένο την πρόεδρο του ΝΑΟΔ Ανδριάνα Μπαφίτη, τοπικούς παράγοντες, και τους γονείς των αθλητών του τμήματος μπάσκετ ώστε αυτό το όνειρο να γίνει πράξη.

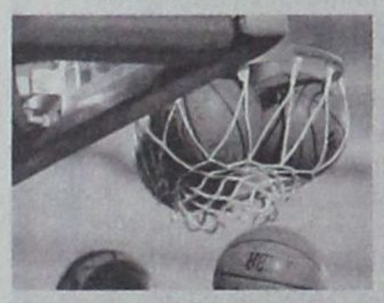

ΤΟΠΙΚΟ ΜΠΑΣΚΕΤ

ΜΕ ΤΟ ΔΕΞΙ Ο ΑΦΑΝΤΟΥ

Νικηφόρα πέρασε από το Κλειστό Γυμναστήριο Κρεμαστής με αντίπαλο την ομάδα του Ηλιου

Την πρώτη της νίκη έκανε στο πρωτάθλημα της Β' τοπικής κατηγορίας Ανδρών η ομάδα του Αφάντου στο Κλειστό Γυμναστήριο Κρεμαστής με αντίπαλο τον Ηλιο 57-67.

Ο αγώνας κρίθηκε στα τελευταία λεπτά για την φιλοξενούμενη ομάδα όπου και διατήρησε το υπέρ της σκορ.

Με το σφύριγμα της λήξης η νίκη πανηγυρίστηκε δεόντως, μιας και μπήκε το πρώτο «λιθαράκι» του αρχικού στόχου που είναι η άνοδος στην Α' κατηγορία Ανδρών.

ΟΙ ΣΥΝΘΕΣΕΙΣ

ΗΛΙΟΣ:

Παπαγιάννης 16 (4), Λαβάζας 2, Ποντίκας, Σταυριανάκης 2, Φλωκιού 24 (4), Φωτεινής (10), Ντεζεβέγκης 3.

ΑΦΑΝΤΟΥ:

Ντάλας 14 (2), Κανέλλος Ν. 5 (1), Παυλούς 9, Χρυσανθόπουλος 16, Καντής Εμμ. 9 (1), Νικολής 9, Πελλός 5.

Ν.Ο.Ρ.

ΜΕ ΑΝΟΙΚΤΑ ΠΑΝΙΑ

Ταξιδεύει την ερχόμενη Παρασκευή ο ΝΟΡ για την συμμετοχή του στο διασυλλογικό αγώνα ιστιοπλοΐας στην Κρήτη

Καθ' όλα έτοιμη η αποστολή που θα συμμετάσχει στον διασυλλογικό αγώνα Ιστιοπλοΐας στην Κρήτη. Οι συμμετέχοντες αθλητές θα αναχωρήσουν την Παρασκευή για το Ηράκλειο Κρήτης όπου και θα ξεκινήσουν τους αγώνες. Το κυριότερο μέλημα της αποστολής και ειδικότερα των αθλητών του είναι η καλή παρουσία, η ατομική βελτίωσή τους στον τεχνικό τομέα αλλά το βασικότερο η απόκτηση εμπειριών.

ISLAND GAMES

Ξεκίνησαν οι προετοιμασίες

• Τηλεοπτικό συνεργείο από το Τζέρσεϊ, έμεινε στην Ρόδο για 4 μέρες προκειμένου να κάνει μία πρώτη προετοιμασία για τους αγώνες του 2007

Από το Τζέρσεϊ, έφτασε τηλεοπτικό συνεργείο και παρέμεινε, επί τετραήμερο, στο νησί μας, προκειμένου να προετοιμαστεί και να μελετήσει την κάλυψη που πρόκειται να κάνει τον ερχόμενο Ιούνιο στους αγώνες των Island Games.

Εγιναν γυρίσματα σε αθλητικές εγκαταστάσεις, όπως το Καλλιπάτειρα, το Γκολφ, το κολυμβητήριο του ΝΟΡ, το γήπεδο του Διαγόρα, στους χώρους που θα πραγματοποιηθούν οι τελετές έναρξης, το Αρχαίο Στάδιο και λήξης, την πλατεία Κουντουριώτη και στα ξενοδοχεία όπου θα διαμένουν οι ομάδες. Παράλληλα πραγματοποίησαν λήψεις σε διάφορα αξιοθέατα, όπως Μεσαιωνική Πόλη, Λίνδο και ορεινή Ρόδο. Πραγματοποίησαν επίσκεψη στα νέα γραφεία της Οργανωτικής Επιτροπής (Αμερικής και Ευσταθίου). Εγιναν συνεντεύξεις με στελέχη των αγώνων ενώ ο Γ. Γιαννόπουλος, πρόεδρος της ΤΕΔΚ, έστειλε καλωσόρισμα σ' όλα τα νησιά. Το μαγνητοσκοπημένο υλικό θα χρησιμοποιηθεί για τις ειδικές εκπομπές που θα γίνουν στα πλαίσια των αγώνων του 2007. Να σημειώσουμε ότι το συγκεκριμένο κανάλι εκπέμπει σε 8 νησιά της Μάγχης (Channel Islands), με συνολικό πληθυσμό 250.000 αλλά και σε άλλες περιοχές της Αγγλίας. Το συγκεκριμένο κανάλι πρόκειται να έρθει στο νησί μας μια εβδομάδα πριν τους αγώνες, με 12μελές συνεργείο, τέσσερις κάμερες και θα πραγματοποιούν ζωντανές δορυφορικές εκπομπές τουλάχιστον 60 λεπτά την ημέρα. Το επόμενο διάστημα αναμένονται και άλλες επισκέψεις τέτοιου είδους από τα διάφορα νησιά.

Με συμμετοχές που θα αγγίξουν τις 3.000, με 25 νησιά από όλο τον κόσμο, καταλαβαίνουμε ότι στο νησί μας στρέφεται το ενδιαφέρον εκατοντάδων χιλιάδων ανθρώπων από όλο τον κόσμο.

ΠΟΔΗΛΑΣΙΑ

Ζωή... ποδήλατο

Διανύοντας αρκετά χιλιόμετρα συνεχίζονται προπονήσεις στο τμήμα ποδηλασίας του Γ.Σ. Διαγόρας

Η αγωνιστική περίοδος για το τμήμα ποδηλασίας του Γ.Σ. Διαγόρας θα ξεκινήσει από τις αρχές του νέου χρόνου. Με το δεδομένο αυτό άρχισε και η προετοιμασία των αθλητών αυτήν την χρονική περίοδο.

Οι ποδηλάτες τόσο του αγωνιστικού τμήματος όσο και των ακαδημιών προπονούνται σε καθημερινή βάση είτε στο ποδηλατοδρόμιο του Δημοτικού Σταδίου Ρόδου, είτε στους δρόμους διανύοντας αρκετά χιλιόμετρα και διαδρομές. Επιδιώκουν τόσο την ατομική τους βελτίωση όσο και την συλλογική προσπάθεια ούτως ώστε στην έναρξη της αγωνιστικής περιόδου να είναι «ετοιμοπόλεμοι» για τις μεγάλες διακρίσεις.

«ΝΟΜΙΜΟΠΟΙΟΥΝΤΑΙ» 900 ΞΕΝΟΔΟΧΕΙΑ

• Με υπουργική απόφαση παίρνουν σήμα λειτουργίας από τον ΕΟΤ, χωρίς να έχουν έγκριση πυρασφάλειας και άδεια νομιμοποίησης από την Πολεοδομία • Το ΥΠΕΧΩΔΕ θεωρεί παράνομο το 70% των ξενοδοχείων της χώρας! • Ξεκινά η απογραφή των πολεοδομικών εκκρεμοτήτων

Ανοίγει ο δρόμος νομιμοποίησης εκατοντάδων ξενοδοχείων της χώρας. Και τούτο διότι περισσότερα από 900 ξενοδοχεία, μεταξύ των οποίων και μεγάλες ξενοδοχειακές μονάδες 5 αστέρων της Αθήνας και της περιφέρειας, μπορούν πλέον να επιτύχουν τη λειτουργική νομιμοποίησή τους μέσω των ευεργετικών διατάξεων του τελευταίου νόμου για την «Ανάπτυξη του Ιαματικού Τουρισμού και άλλες διατάξεις», ο οποίος πρόκειται να δημοσιευθεί σε λίγες ημέρες στην Εφημερίδα της Κυβέρνησης.

Πρόκειται ουσιαστικά για τα άρθρα 34 και 36 του εν λόγω νομοθετήματος, το «πάντρεμα» των οποίων ανάβει το «πράσινο φως» για να ενταχθούν ουκ ολίγες μονάδες στη φάση της νομιμότητας. Ειδικότερα στο άρθρο 36 επιχειρείται αλλαγή του άρθρου 20 του Ν. 3335/2005, όπου τονίζεται ότι «...σε τουριστικές επιχειρήσεις που λειτουργούσαν χωρίς το προβλεπόμενο σήμα λειτουργίας... δεν επιβάλλονται οι προβλεπόμενες από τις ισχύουσες διατάξεις διοικητικής φύσεως κυρώσεις αρμοδιότητας υπουργείου Τουριστικής Ανάπτυξης και ΕΟΤ μέχρι της υπαγωγής των ως άνω επιχειρήσεων στις διατάξεις του Προεδρικού Διατάγματος 43/2002 (που προέβλεπε την κατηγοριοποίηση των ξενοδοχείων με βάση το σύστημα των αστεριών, απόφαση που δεν εφαρμόστηκε ποτέ!), υπό την προϋπόθεση ότι οι κατά νόμον υπόχρεοι έχουν υποβάλει ή θα υποβάλουν μέχρι 31 Οκτωβρίου αίτηση χορήγησης του ειδικού σήματος λειτουργίας...».



Είναι κοινός τόπος ότι στο πρότυπο πρότερων «νομιμοποιήσεων» (εποχή υπουργίας Δ. Λιβανού), μια νέα γενιά ξενοδοχείων θα πάρουν σήμα και θα λειτουργούν, χωρίς να τους επιβάλλονται κυρώσεις από το υπουργείο Τουριστικής Ανάπτυξης και τον ΕΟΤ. Αλλωστε με αυτό το διπλό πρόσωπο, η πολιτεία την τελευταία 15ετία αντιμετωπίζει τις περισσότερες πολεοδομικές υπερβάσεις των ξενοδοχείων ανεξαρτήτως μορφής.

Οπως επισημαίνεται στο νομοσχέδιο, με απόφαση της υπουργού Τουριστικής Ανάπτυξης η προθεσμία δύναται να παραταθεί εφάπαξ μέχρι 31.12.2007. Αναμφίβολα η εν λόγω απόφαση δεν συνάδει με την πολεοδομική νομιμοποίηση των μονάδων, δεδομένου ότι για το ΥΠΕΧΩΔΕ και τις πολεοδομικές υπηρεσίες το ξενοδοχείο ή το τμήμα αυτού θα συνεχίσει να είναι παράνομο.

Οι «νέοι τυχεροί» ξενοδόχοι, που λειτουργούν ήδη κατά τη δημοσίευση του νόμου, και θα επιτύχουν τη νομιμοποίηση των μονάδων τους, θα πρέπει μέχρι τις 31 Οκτωβρίου 2006 απλά να καταθέσουν αίτηση χορήγησης του ειδικού σήματος λειτουργίας και τα απαιτούμενα δικαιολογητικά (αφού με το νέο νόμο ξεπερνούν τον σκόπελο της μελέτης πυροπροστασίας).

Σε αντίθεση άλλα 4.000 ξενοδοχεία, που έχουν άλλες μικρότερες ή μεγαλύτερες πολεοδομικές εκκρεμότητες, δεν μπορούν -ακόμη- να εξασφαλίσουν το σήμα του ΕΟΤ.

ΤΟ «ΑΓΚΑΘΙ» ΤΟΥ ΤΟΥΡΙΣΜΟΥ

Οι πολεοδομικές εκκρεμότητες, που έχουν τα περισσότερα ελληνικά ξενοδοχεία, παραμένουν το μεγάλο «αγκάθι» του ελληνικού τουρισμού. Στο σύνολό τους, πολιτεία, φορείς και επιχειρηματίες αναγνωρίζουν το όλο πρόβλημα, χωρίς να έχει γίνει κάποιο βήμα για την επίλυσή του τα τελευταία χρόνια.

«Δεν είμαστε υπερήφανοι για το ότι το 70% των ελληνικών ξενοδοχείων εμφανίζουν πολεοδομικές εκκρεμότητες διαφόρων κατηγοριών και σοβαρότητας, όμως οι συνθήκες είναι ώριμες για να ξεκινήσει ο διάλογος ώστε να επιλυθεί το όλο πρόβλημα».

Στην παραπάνω επισήμανση προέβη -μεταξύ άλλων- ο πρόεδρος του Συνδέσμου Ελληνικών Τουριστικών Επιχειρήσεων Σταύρος Ανδρεάδης, στο πρόσφατο συνέδριο του Συνδέσμου που διεξήχθη στην Αθήνα.

Καταρχήν, τόνισε ο κ. Ανδρεάδης, θα πρέπει να καταγραφεί το σύνολο των πολεοδομικών εκκρεμοτήτων που υπάρχουν, τα χαρακτηριστικά τους, και αλλά και με ποιους τρόπους θα επιλυθούν. Πέραν των περιπτώσεων που μπορούν να αντιμετωπισθούν, επισήμανε ο πρόεδρος του ΣΕΤΕ, υπάρχουν και οι «κραυγαλέες περιπτώσεις», για τις οποίες δεν μπορεί να υπάρξει κανενός είδους νομιμοποίηση.

Το πρόβλημα αυτό, είπε χαρακτηριστικά ο πρόεδρος του ΣΕΤΕ, όπως και μια σειρά χρόνιων προβλημάτων του ελληνικού τουρισμού, θα πρέπει να αντιμετωπισθούν άμεσα ώστε να μην αποτελούν τροχοπέδη στην ενίσχυση της ανταγωνιστικότητας του ελληνικού τουριστικού προϊόντος.

Φ. ΠΑΛΛΗ - ΠΕΤΡΑΛΙΑ

«ΚΑΗΚΑΜΕ ΑΝ ΠΙΑΣΕΙ ΠΥΡΚΑΓΙΑ...»



Είναι χαρακτηριστικό το γεγονός ότι η υπουργός Τουριστικής Ανάπτυξης, Φάνη Πάλλη – Πετραλιά, είχε δηλώσει πρόσφατα στη Βουλή πως το 95% των ξενοδοχείων έχουν πολεοδομικά προβλήματα και δεν δίστασε να ομολογήσει την αγωνία της «να μην συμβεί κάποια πυρκαγιά σε ξενοδοχείο», αφού λόγω των υπερβάσεων δεν μπορεί να ρυθμισθεί η πυρασφάλεια (αυτό που ρυθμίζουν οι διατάξεις του νομοσχεδίου και επιτυγχάνουν τη λειτουργική νομιμοποίηση).

Σημειώνεται ότι σήμερα λειτουργούν συνολικά περισσότερες από 9.000 ξενοδοχειακές μονάδες και περίπου 30.000 επιχειρήσεις ενοικιαζόμενων δωματίων.

Το ποσοστό των καταλυμάτων με πολεοδομικές εκκρεμότητες διαφόρων ειδών είναι ιδιαίτερα μεγάλο, ωστόσο η συνολική αντιμετώπιση καθιστά ιδιαίτερα δύσκολη την επίλυση του προβλήματος. Οπως αναφέρουν ξενοδόχοι, είναι διαφορετική η υπέρβαση ορισμένων τετραγωνικών μέτρων στους κοινόχρηστους χώρους του ξενοδοχείου από τη συνολική αυθαιρεσία του ξενοδοχείου, που στο σύνολό του κατασκευάζεται άνευ αδείας ή η πραγματική δυναμικότητα να ξεπερνά στο διπλάσιο την επιτρεπόμενη. Τέλος, ήδη σε υπηρεσιακό επίπεδο καταβάλλεται προσπάθεια συνεννόησης του υπουργείου Τουριστικής Ανάπτυξης και του ΥΠΕΧΩΔΕ, προκειμένου να εξευρεθεί λύση για τα ξενοδοχεία που έχουν ανεγερθεί νόμιμα και έχουν συγκεκριμένες πολεοδομικές εκκρεμότητες.



ΣΥΝΕΝΤΕΥΞΗ ΣΤΟΝ ΔΙΑΜΑΝΤΗ ΔΙΑΜΑΝΤΗ

Η ΕΠΑΡΧΟΣ ΚΑΛΥΜΝΟΥ κ. ΧΡΥΣΟΥΛΑ ΣΥΦΟΥΝΙΟΥ

ΗΤΑΝ ΜΙΑ ΑΠΟ ΤΙΣ ΠΙΟ ΜΕΓΑΛΕΣ εκπλήξεις των νομαρχιακών εκλογών

Πώς εξηγεί η ίδια τη μεγάλη της επιτυχία

Μπορεί η πρωτιά σε σταυρούς του κ. Νίκου Ζωΐδη για τις νομαρχιακές εκλογές να ήταν λίγο-πολύ αναμενόμενη, όμως η δεύτερη και κυρίως η τρίτη θέση που κατέλαβαν οι Επαρχοι Κω και Καλύμνου θεωρήθηκε έκπληξη και μάλιστα πολύ μεγάλη.

Στη συνέντευξη που ακολουθεί η Επαρχος Καλύμνου κ. Χρυσούλα Συφουνιού, η οποία συγκέντρωσε πάνω από 8.400 σταυρούς προτίμησης δίνει τις εξηγήσεις της γι' αυτή την εκλογική επιτυχία. Για την κ. Συφουνιού το αποτέλεσμα ήταν μια αναγνώριση του έργου της Νομαρχιακής Αυτοδιοίκησης και του Επαρχείου, αφού ***«η Νομαρχία μέσω του Επαρχείου για πρώτη φορά είχε μια τόσο έντονη παρουσία στην Κάλυμνο και στα υπόλοιπα νησιά».***

Με το χέρι στην καρδιά η Επαρχος Καλύμνου αποκαλύπτει ότι το τελικό αποτέλεσμα ήταν και για την ίδια μια ευχάριστη έκπληξη και σε τελευταία ανάλυση ***«ήρθε να επισφραγίσει μια δουλειά τεσσάρων χρόνων».***

Η κ. Συφουνιού αναφέρεται στις δυσκολίες του Επαρχείου και στην αρχική επιφυλακτικότητα των Καλυμνίων από τους οποίους στη συνέχεια εισέπραξε μεγάλη αγάπη και εκτίμηση. ***«Οι Καλύμνιοι ξέρουν να εκτιμούν και να αναγνωρίζουν ανθρώπους που εργάζονται συστηματικά και προσφέρουν... Ο κόσμος τελικά κατανόησε ότι δεν έχει σημασία αν ο Επαρχος είναι από την Κάλυμνο ή από κάποιο διπλανό νησί»*** *μας λέει χαρακτηριστικά.*

Η Επαρχος Καλύμνου αξιολογεί ως θετικότατο το έργο της Νομαρχίας Μαχαιρίδη στην Επαρχία και υποστηρίζει πως ***«ανταποκριθήκαμε με επιτυχία στις υποσχέσεις που δώσαμε με βάση τους οικονομικούς πόρους που διέθεσε η Νομαρχιακή Αρχή για την Επαρχία Καλύμνου και τις αρμοδιότητες που έχει το Επαρχείο».***

Στο θέμα των αρμοδιοτήτων η Επαρχος εκφράζει την άποψη ότι ***«τα Επαρχεία θα έπρεπε να έχουν περισσότερες αρμοδιότητες, μεγαλύτερη αυτονομία και πάνω απ' όλα οικονομική διαχείριση».***

Σε ό,τι αφορά την αξιολόγηση της τετραετίας η κ. Συφουνιού πέρα από τα σημαντικά έργα που υλοποιήθηκαν, δίνει μεγάλη σημασία στις πρωτοβουλίες και τις δράσεις που ανέπτυξε το Επαρχείο για την αναβάθμιση της παιδείας ***(νυχτερινό γυμνάσιο στη Λέρο, γυμνάσιο στο Αγαθονήσι κ.λπ.)*** *και την αντιμετώπιση οξυμένων κοινωνικών προβλημάτων που αντιμετωπίζει η Επαρχία Καλύμνου* ***(ανεργία, ναρκωτικά, κ.λπ.).***

Η Επαρχος Καλύμνου κάνει μια αποτίμηση των ζημιών από την πρόσφατη θεομηνία που έπληξε τη Λέρο και την Αστυπάλαια και μας πληροφορεί για τις αποζημιώσεις που θα δοθούν στους πληγέντες κατοίκους των δύο νησιών.

Τέλος δεσμεύεται ότι θα συνεχίσει ***«με την ίδια θέρμη, με την ίδια αγάπη να είμαστε κοντά στους ανθρώπους των νησιών της Επαρχίας Καλύμνου δίνοντας λύσεις στα προβλήματα που αντιμετωπίζει η περιοχή».***

Η συνέντευξη αναλυτικά...

• Κυρία Συφουνιού, ποια ήταν τα μυστικά της επιτυχίας σας στις νομαρχιακές εκλογές της περασμένης Κυριακής;

Οπως θα διαπιστώσατε από τα αποτελέσματα πήρα τους περισσότερους σταυρούς στο Βόρειο συγκρότημα και ειδικότερα στην επαρχία Καλύμνου. Αυτό για μένα είναι μια αναγνώριση του έργου του δικού μου ως Επάρχου και γενικότερα της παράταξης του Γιάννη Μαχαιρίδη. Πρέπει να σας πω ότι η Νομαρχία μέσω του Επαρχείου για πρώτη φορά είχε μια τόσο έντονη παρουσία στην Κάλυμνο και τα υπόλοιπα νησιά και με μεγάλη προσπάθεια καταφέραμε να πετύχουμε το γεφύρωμα της πολυνησίας.

Είναι ένα δύσκολο Επαρχείο και το αποτέλεσμα της περασμένης Κυριακής έρχεται να επισφραγίσει μια δουλειά τεσσάρων χρόνων. Ειλικρινά αισθάνομαι ιδιαίτερη ικανοποίηση και συγκίνηση και μια μεγάλη ευθύνη. Με ψήφισαν άνθρωποι απ' όλους τους πολιτικούς χώρους κι αυτό με κάνει να νιώθω ένα μεγαλύτερο βάρος στην πλάτη μου, αφού πρέπει να προχωρήσω και να ανταποκριθώ στις προσδοκίες των ανθρώπων που με τίμησαν και με εμπιστεύθηκαν με την ψήφο του.

• Η τελική καταμέτρηση των σταυρών στην παράταξη Μαχαιρίδη σας έδωσε την τρίτη θέση. Με το χέρι στην καρδιά, περιμένατε αυτό το αποτέλεσμα;

Με το χέρι στην καρδιά θα σας έλεγα ότι δεν το περίμενα. Ηταν μια έκπληξη και για μένα.

• Το αποτέλεσμα της Κυριακής δείχνει ότι παρά τα αρχικά προβλήματα που αντιμετωπίσατε τελικά κερδίσατε το στοίχημα της Καλύμνου, που ήταν «επιφυλακτική» στο πρώτο διάστημα της θητείας σας στο Επαρχείο.

Το αποτέλεσμα της Καλύμνου είναι αυτό που με «ανέβασε» στην τρίτη θέση της κατάταξης, πρέπει δε να σας πω ότι από τους Καλυμνίους, με εξαίρεση το πρώτο διάστημα που δικαιολογημένα ήταν επιφυλακτικοί μαζί μου γιατί δεν με γνώριζαν, εισέπραξα μεγάλη αγάπη και εκτίμηση. Ο κόσμος τελικά κατανόησε ότι δεν έχει σημασία αν ο Επαρχος είναι από την Κάλυμνο ή από κάποιο διπλανό νησί. Εξάλλου στη διάρκεια της τετραετίας δεν λειτούργησα ως Λεριά ή Καλυμνιά, αλλά ως Επαρχος όλων των νησιών. Κι αυτό νομίζω είναι που εκτίμησαν οι κάτοικοι της Επαρχίας. Οι Καλύμνιοι ξέρουν να εκτιμούν και να αναγνωρίζουν ανθρώπους που εργάζονται συστηματικά και προσφέρουν. Δεν θέλω αυτή τη στιγμή να μπω σε λεπτομέρειες για συμπεριφορές συναδέλφων. Ο καθένας έχει την προσωπική του θέση και άποψη που είναι σεβαστή. Στο Επαρχιακό συμβούλιο όλοι μας λειτουργήσαμε για το καλό του τόπου μας. Υπήρχε σύμπνοια και συνεργασία, υπήρξαν θέματα και προβλήματα πάνω στα οποία εκφράστηκαν διαφορετικές απόψεις.

Θεωρώ όμως ιδιαίτερα σημαντικό ότι σχεδόν όλες οι αποφάσεις στο Επαρχιακό Συμβούλιο ήταν ομόφωνες.

• Ως Επαρχος Καλύμνου πώς αξιολογείτε το έργο της Νομαρχιακής Αρχής στην Επαρχία σας;

Το έργο ήταν πολύ θετικό κι αυτό εκφράστηκε και στο εκλογικό αποτέλεσμα της Επαρχίας Καλύμνου για την παράταξη του Γιάννη Μαχαιρίδη. Ο κόσμος εκτίμησε το γεγονός ότι ήμασταν συνεπείς με τις δεσμεύσεις που είχαμε αναλάβει. Ανταποκριθήκαμε με επιτυχία στις υποσχέσεις που δώσαμε με βάση τους οικονομικούς πόρους που διέθεσε η Νομαρχιακή Αυτοδιοίκηση για την Επαρχία Καλύμνου και τις αρμοδιότητες που έχει το Επαρχείο. Μπορεί ως Επαρχείο να μην είχαμε τις αρμοδιότητες που θα θέλαμε, παρ' όλα αυτά δεν ήμασταν αδιάφοροι σε κανένα πρόβλημα της περιοχής, είτε ήταν της αρμοδιότητάς μας είτε όχι. αν θυμάστε για παράδειγμα στο ακτοπλοϊκό πρόβλημα ήμασταν πρωτοπόροι με κινητοποιήσεις σε συνεργασία με τους τοπικούς φορείς και συλλόγους. Δώσαμε έντονο παρών σε όλα τα μικρά και μεγάλα ζητήματα της Επαρχίας μας. Δεν μπορεί κανένας να μας κατηγορήσει ότι υπήρξαμε αδιάφοροι. Βρεθήκαμε πάντα κοντά στα προβλήματα, κοντά στον άνθρωπο και φυσικά υλοποιήσαμε και εκτελέσαμε ένα σημαντικό αριθμό έργων απαραίτητων για την ανάπτυξη των νησιών μας.

• Από τα έργα που υλοποιήσατε και τις δράσεις που αναπτύξατε στη διάρκεια της τετραετίας, ποια είναι αυτά που εσείς ξεχωρίζετε;

Ενδεικτικά θα σας αναφέρω την ίδρυση του νυκτερινού γυμνασίου στη Λέρο, την ίδρυση γυμνασίου στο Αγαθονήσι, τη δημιουργία μονάδας τεχνητού νεφρού στο νοσοκομείο της Λέρου, την παρέμβαση μας για την ανωτατοποίηση της Πατμιάδας Σχολής στην Πάτμο, την πρόταση για τη δημιουργία ναυτιλιακής εταιρείας σε επίπεδο νομού, τη μελέτη για την ίδρυση ΤΕΙ Αλιείας στην Κάλυμνο. Είναι μία μελέτη – πρόταση για την υλοποίηση της οποίας «χτυπάμε» πόρτες, αυτή τη στιγμή. Παράλληλα διερευνούμε τις δυνατότητες για τη δημιουργία σχολής Εμπορικού Ναυτικού. Συνεχίζοντας την ενδεικτική παράθεση έργων και δράσεων στην Επαρχεία Καλύμνου θέλω να τονίσω την ίδρυση ενιαίου φορέα τουρισμού για το Επαρχείο μας και την προσπάθειά μας για τη λειτουργία τμήματος ΟΑΕΔ, που δυστυχώς ακόμα δεν υλοποιήθηκε.

Είναι μια υπηρεσία πολύ σημαντική για την Επαρχία Καλύμνου αφού το πρόβλημα της ανεργίας είναι από τα πλέον οξυμένα κοινωνικά προβλήματα, στην περιοχή. Ομως την ευθύνη της υλοποίησης έχουν άλλοι. Οπως καταλαβαίνετε πέρα από τα πολλά και μεγάλα έργα υποδομής που προωθήσαμε, δώσαμε βάρος και στα μεγάλα κοινωνικά προβλήματα που ταλανίζουν την Επαρχεία Καλύμνου. Για παράδειγμα για το θέμα της αντιμετώπισης των ναρκωτικών δημιουργήσαμε στο Επαρχείο ειδικό γραφείο στήριξης, το οποίο προσέφερε σημαντικές υπηρεσίες. Η ψυχολόγος που εργάζεται στο γραφείο μέσω του προγράμματος «ΓΑΛΗΝΟΣ» έχει επισκεφθεί όλα τα σχολεία. Λειτουργήσαμε σχολές γονέων και οργανώσαμε ομίλους και διαλέξεις με θέμα τα ναρκωτικά, την οικογένεια και το παιδί.

• Προηγουμένως αναφερθήκατε στις περιορισμένες αρμοδιότητες των Επαρχείων. Πιστεύετε ότι θα έπρεπε να έχουν ένα ρόλο πιο διευρυμένο και σημαντικό;

Πιστεύω ότι τα Επαρχεία θα έπρεπε να έχουν περισσότερες αρμοδιότητες, μεγαλύτερη αυτονομία και πάνω απ' όλα οικονομική διαχείριση που με το σημερινό καθεστώς δεν έχουμε. Στο σημείο αυτό θέλω να τονίσω ότι η ανταπόκριση της Νομαρχιακής Αρχής και του ίδιου του Νομάρχη στα αιτήματά μας ήταν πάντα θετικά. Δεν υπήρξε περίπτωση στη διάρκεια της τετραετίας να ζητήσουμε κάτι και να μην εγκριθεί. Αυτό φαίνεται και στη στελέχωση του Επαρχείου.

Ξεκινήσαμε με 20 υπαλλήλους και φθάσαμε στους 43. Εχουν διατεθεί δυο αυτοκίνητα στο Επαρχείο, το οποίο έχει εξοπλιστεί με ηλεκτρονικούς υπολογιστές, έχει ανακαινιστεί και έχει αναβαθμίσει τις υπηρεσίες του με αποκλειστικό σκοπό την εξυπηρέτηση του πολίτη και την καλύτερη απόδοση των εργαζομένων.

• Ποιες είναι οι προτεραιότητές σας για την επόμενη τετραετία;

Πρώτη προτεραιότητα είναι η ολοκλήρωση των έργων που βρίσκονται σε εξέλιξη αυτή τη στιγμή. Υπάρχουν έργα που έχουν προγραμματιστεί, αλλά από την πλευρά της Νομαρχίας με δημοπράτηση και άλλα με αυθεπιστασία με τη συνεργασία των Δήμων. Ενόψει του Δ' Κοινοτικού Πλαισίου Στήριξης έχουμε μπροστά μας πολλή δουλειά. Στο Δ' Κ.Π.Σ. όπως είναι γνωστό θα υπάρξουν σημαντικοί πόροι για άυλες ενέργειες και ειδικότερα στον τομέα της κατάρτισης, της παιδείας και του αθλητισμού. Εδώ ο ρόλος μας είναι σημαντικός. Πρέπει να καταβληθεί κάθε προσπάθεια, ώστε να μην χαθούν και άλλοι πόροι, όπως έγινε στο Γ' Κ.Π.Σ. Φυσικά θα συνεχίσουμε και θα αναβαθμίσουμε τις κοινωνικές δράσεις και πρωτοβουλίες που αναπτύξαμε στην παρούσα θητεία μας, δίνοντας βάση στην άριστη συνεργασία με τις κατά τόπους δημοτικές αρχές και τους αρμόδιους υπηρεσιακούς παράγοντες.

• Μιλήσαμε στην αρχή για τη μεγάλη εκλογική επιτυχία σας. Εχω την αίσθηση ότι οι καταστροφές που προκλήθηκαν στη Λέρο και την Αστυπάλαια από την καταιγίδα της Τρίτης δεν σας άφησαν να την χαρείτε ιδιαίτερα. Πώς είναι σήμερα η κατάσταση στα δύο νησιά;

Στη Λέρο το ειδικό κλιμάκιο της καταγραφής έφτασε παρά τις δύσκολες καιρικές συνθήκες την επόμενη ημέρα της καταστροφής. Οι ζημιές εντοπίστηκαν σε 33 σπί-

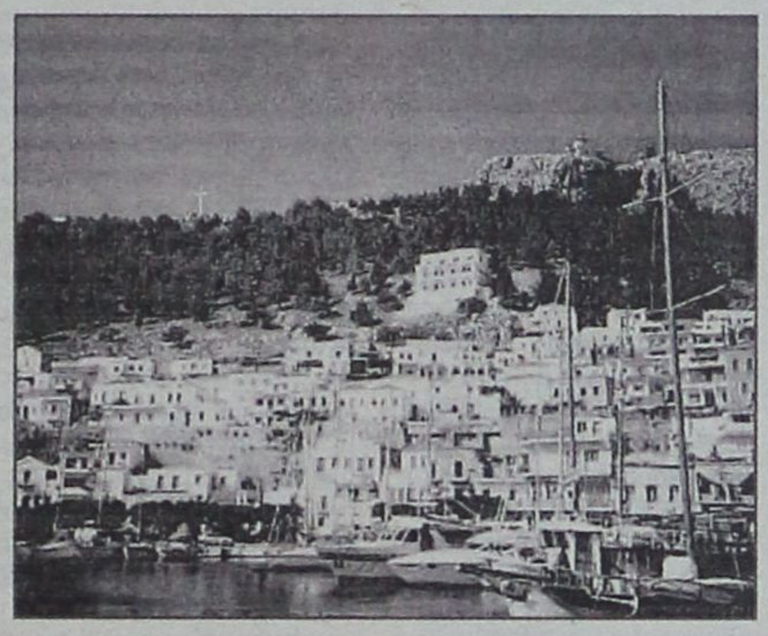

τια. Κάθε οικογένεια που επλήγη από τη θεομηνία θα αποζημιωθεί με 600 €.

Εκτός από το κλιμάκιο καταγραφής και οι ειδικές επιτροπές από το ΥΠΕΧΩΔΕ και τον ΕΛΓΑ έχουν επισκεφθεί τη Λέρο και την Αστυπάλαια. Πρέπει δε να σας πω ότι η κατάσταση στην Αστυπάλαια είναι χειρότερη και οι ζημιές μεγαλύτερες. Πλημμύρισαν πέρα από σπίτια, πολλά καταστήματα, επιχειρήσεις και ξενοδοχεία. Η καταρρακτώδης βροχή προκάλεσε σοβαρά προβλήματα στο οδικό δίκτυο και των δύο νησιών. Τα προβλήματα του οδικού δικτύου θα τα εκτιμήσει η επιτροπή του ΥΠΕΧΩΔΕ. Οι πληγέντες θα πρέπει να καταθέσουν τα απαραίτητα δικαιολογητικά μέσα στο προβλεπόμενο από το νόμο χρονικό διάστημα, για να αποζημιωθούν με απόφαση της αρμόδιας επιτροπής. Δηλαδή τα 600 € θα δοθούν σε όλους τους κατοίκους που έχουν υποστεί ζημιές. Το επιπλέον ποσόν της αποζημίωσης θα καταβληθεί με βάση τις αποφάσεις της σχετικής επιτροπής, ανάλογα με το μέγεθος της καταστροφής.

Θέλω κλείνοντας αυτή τη συνέντευξη να πω ένα μεγάλο ευχαριστώ στους συμπατριώτες μου για την ψήφο εμπιστοσύνης που μου έδωσαν, ένα μεγάλο ευχαριστώ γιατί ήταν δίπλα μου στη διάρκεια της τετραετίας. Οι πολίτες παρακολούθησαν από κοντά το έργο της Νομαρχιακής Αρχής και του Επαρχείου που έγινε στα νησιά, το αναγνώρισαν, το ενέκριναν, γι' αυτό και έδωσαν στην παράταξή μας ένα πολύ μεγάλο ποσοστό.



Τέλος δεσμεύομαι προσωπικά ως Επαρχος, αλλά και ως παράταξη ότι με την ίδια θέρμη, με την ίδια αγάπη θα προσπαθήσουμε να είμαστε κοντά στους ανθρώπους των νησιών της Επαρχίας Καλύμνου δίνοντας λύσεις στα προβλήματα που αντιμετωπίζει η περιοχή.



SHIPPING COMPANY OF SYMI
Α.Ν.Ε.Σ.
ΑΝΩΝΥΜΗ ΝΑΥΤΙΛΙΑΚΗ ΕΤΑΙΡΕΙΑ ΣΥΜΗΣ



ΔΡΟΜΟΛΟΓΙΑ ΑΠΟ 16/10/06 - 22/10/06

Ε/Γ - Ο/Γ ΠΡΩΤΕΥΣ

ΔΕΥΤΕΡΑ		
ΛΙΜΑΝΙ	ΩΡΑ	
	ΑΦ	ΑΝ
ΡΟΔΟ		08.45
ΚΑΣΤ/ΖΟ	13.15	13.30
ΡΟΔΟ	18.15	Δ

ΤΡΙΤΗ		
ΛΙΜΑΝΙ	ΩΡΑ	
	ΑΦ	ΑΝ
ΡΟΔΟ	-	13.00
ΣΥΜΗ	14.40	15.00
ΤΗΛΟ	17.00	17.15
ΝΙΣΥΡΟ	18.30	18.45
ΚΩ	20.15	20.30
ΚΑΛ/ΝΟ	21.35	Δ

ΤΕΤΑΡΤΗ		
ΛΙΜΑΝΙ	ΩΡΑ	
	ΑΦ	ΑΝ
ΚΑΛ/ΝΟ		08.30
ΚΩ	09.35	10.00
ΝΙΣΥΡΟ	11.30	12.00
ΤΗΛΟ	13.15	13.45
ΣΥΜΗ	15.45	16.15
ΡΟΔΟ	17.55	Δ

ΠΕΜΠΤΗ		
ΛΙΜΑΝΙ	ΩΡΑ	
	ΑΦ	ΑΝ
ΡΟΔΟ		08.45
ΚΑΣΤ/ΖΟ	13.15	13.30
ΡΟΔΟ	18.15	Δ

ΠΑΡΑΣΚΕΥΗ		
ΛΙΜΑΝΙ	ΩΡΑ	
	ΑΦ	ΑΝ
ΡΟΔΟ		13.00
ΣΥΜΗ	14.40	15.00
ΤΗΛΟ	17.00	17.15
ΝΙΣΥΡΟ	18.30	18.45
ΚΩ	20.15	Δ

ΣΑΒΒΑΤΟ		
ΛΙΜΑΝΙ	ΩΡΑ	
	ΑΦ	ΑΝ
ΚΩ		06.00
ΝΙΣΥΡΟ	07.30	07.45
ΤΗΛΟ	09.00	09.15
ΣΥΜΗ	11.15	11.35
ΡΟΔΟ	13.15	15.00
ΚΑΣΤ/ΖΟ	19.30	20.00
ΡΟΔΟ	00.30	Δ

ΚΥΡΙΑΚΗ		
ΛΙΜΑΝΙ	ΩΡΑ	
	ΑΦ	ΑΝ
ΡΟΔΟ		08.30
ΤΗΛΟ	11.30	11.45
ΝΙΣΥΡΟ	13.00	18.00
ΤΗΛΟ	19.15	19.30
ΡΟΔΟ	22.30	Δ

Ε/Γ - Ο/Γ ΣΥΜΗ

ΔΕΥΤΕΡΑ		
ΛΙΜΑΝΙ	ΩΡΑ	
	ΑΦ	ΑΝ
ΡΟΔΟ		09.00
ΠΑΝ/ΤΗ	10.50	12.00
ΣΥΜΗ	13.00	16.15
ΡΟΔΟ	18.05	Δ

ΤΡΙΤΗ		
ΛΙΜΑΝΙ	ΩΡΑ	
	ΑΦ	ΑΝ
ΡΟΔΟ		09.00
ΠΑΝ/ΤΗ	10.50	12.00
ΣΥΜΗ	13.00	16.15
ΡΟΔΟ	18.05	18.30
ΣΥΜΗ	20.20	Δ

ΤΕΤΑΡΤΗ		
ΛΙΜΑΝΙ	ΩΡΑ	
	ΑΦ	ΑΝ
ΣΥΜΗ		09.00
ΡΟΔΟ	10.50	18.30
ΣΥΜΗ	20.20	Δ

ΠΕΜΠΤΗ		
ΛΙΜΑΝΙ	ΩΡΑ	
	ΑΦ	ΑΝ
ΣΥΜΗ		06.00
ΡΟΔΟ	07.50	09.00
ΠΑΝ/Τ	10.50	12.00
ΣΥΜΗ	13.00	16.15
ΡΟΔΟ	18.05	18.30
ΣΥΜΗ	20.20	Δ

ΠΑΡΑΣΚΕΥΗ		
ΛΙΜΑΝΙ	ΩΡΑ	
	ΑΦ	ΑΝ
ΣΥΜΗ		06.00
ΡΟΔΟ	07.50	09.00
ΠΑΝ/Τ	10.50	12.00
ΣΥΜΗ	13.00	16.15
ΡΟΔΟ	18.05	18.30
ΣΥΜΗ	20.20	Δ

ΣΑΒΒΑΤΟ		
ΛΙΜΑΝΙ	ΩΡΑ	
	ΑΦ	ΑΝ
ΣΥΜΗ		06.00
ΡΟΔΟ	07.50	09.00
ΠΑΝ/ΤΗ	10.50	12.00
ΣΥΜΗ	13.00	16.15
ΡΟΔΟ	18.05	Δ

ΚΥΡΙΑΚΗ		
ΛΙΜΑΝΙ	ΩΡΑ	
	ΑΦ	ΑΝ
ΡΟΔΟ		09.00
ΠΑΝ/ΤΗ	10.50	12.00
ΣΥΜΗ	13.00	15.45
ΡΟΔΟ	17.35	Δ

Υ/Γ ΑΙΓΛΗ

ΔΕΥΤΕΡΑ		
ΛΙΜΑΝΙ	ΩΡΑ	
	ΑΦ	ΑΝ
ΣΥΜΗ		07.30
ΡΟΔΟ	08.30	09.00
ΣΥΜΗ	10.00	10.15
ΡΟΔΟ	11.15	18.00
ΣΥΜΗ	19.00	Δ

ΤΡΙΤΗ		
ΛΙΜΑΝΙ	ΩΡΑ	
	ΑΦ	ΑΝ
ΣΥΜΗ		07.30
ΡΟΔΟ	08.30	09.00
ΣΥΜΗ	10.00	10.15
ΡΟΔΟ	11.15	14.30
ΣΥΜΗ	15.30	16.30
ΡΟΔΟ	17.30	Δ

ΤΕΤΑΡΤΗ		
ΛΙΜΑΝΙ	ΩΡΑ	
	ΑΦ	ΑΝ
ΡΟΔΟ		09.00
ΣΥΜΗ	10.00	10.15
ΡΟΔΟ	11.15	14.30
ΣΥΜΗ	15.30	16.30
ΡΟΔΟ	17.30	Δ

ΠΕΜΠΤΗ		
ΛΙΜΑΝΙ	ΩΡΑ	
	ΑΦ	ΑΝ
ΡΟΔΟ		09.00
ΣΥΜΗ	10.00	10.15
ΡΟΔΟ	11.15	14.30
ΣΥΜΗ	15.30	16.30
ΡΟΔΟ	17.30	Δ

ΠΑΡΑΣΚΕΥΗ		
ΛΙΜΑΝΙ	ΩΡΑ	
	ΑΦ	ΑΝ
ΡΟΔΟ		14.30
ΣΥΜΗ	15.30	16.30
ΡΟΔΟ	17.30	Δ

ΣΑΒΒΑΤΟ		
ΛΙΜΑΝΙ	ΩΡΑ	
	ΑΦ	ΑΝ
ΡΟΔΟ		09.00
ΣΥΜΗ	10.00	10.15
ΡΟΔΟ	11.15	14.30
ΣΥΜΗ	15.30	16.30
ΡΟΔΟ	17.30	18.00
ΣΥΜΗ	19.00	Δ

ΚΥΡΙΑΚΗ		
ΛΙΜΑΝΙ	ΩΡΑ	
	ΑΦ	ΑΝ
ΣΥΜΗ		07.30
ΡΟΔΟ	08.30	09.00
ΣΥΜΗ	10.00	16.00
ΡΟΔΟ	17.00	18.00
ΣΥΜΗ	19.00	Δ

Τα δρομολόγια μπορούν να τροποποιηθούν λόγω εκτάκτων συγκοινωνιακών αναγκών ή καιρικών συνθηκών Παρακαλούμε πριν ταξιδέψετε επικοινωνήστε με την Εταιρεία
Γραφείο Σύμης: Τηλ. 2246071444 Φαξ 2246071373, Γραφείο Ρόδου: Τηλ. 2241037769 Φαξ 2241034493 ΚΡΑΤΗΣΕΙΣ ΚΑΙ ΜΕΣΩ ΙΝΤΕΡΝΕΤ: www.anes.gr



» Αντώνης Μπέζας

***Στη λογική του περιορισμού της γραφειοκρατίας** και των επισκέψεων των επιτηδευματιών στις εφορίες κινείται το σχέδιο του νέου Κώδικα Βιβλίων και Στοιχείων στο οποίο προβλέπεται η μείωση προστίμων για απλές φορολογικές παραβάσεις και διεύρυνση των ορίων ακαθάριστων εσόδων για την ένταξη επιτηδευματιών σε βιβλία Β' και Γ' κατηγορίας*

ΑΠΛΟΥΣΤΕΥΟΝΤΑΙ ΟΙ ΦΟΡΟΛΟΓΙΚΕΣ ΔΙΑΔΙΚΑΣΙΕΣ

ΟΙ 35 ΑΛΛΑΓΕΣ ΣΤΟΝ ΚΩΔΙΚΑ ΒΙΒΛΙΩΝ ΚΑΙ ΣΤΟΙΧΕΙΩΝ

«Παράθυρο» για την εγκατάσταση ταμειακών μηχανών στις αντλίες των πρατηρίων καυσίμων «ανοίγει» το σχέδιο του νέου Κώδικα Βιβλίων και Στοιχείων που έδωσε χθες για διαβούλευση στα κόμματα και τους φορείς ο υφυπουργός Οικονομικών Αντώνης Μπέζας. Σύμφωνα με τις προτεινόμενες διατάξεις, οι βενζινοπώλες θα έχουν τη δυνατότητα να αποσβέσουν τη δαπάνη για την αντικατάσταση των παραδοσιακών αντλιών με ψηφιακές όταν θα συνδεθούν με φορολογικό μηχανισμό.

Ο νέος κώδικας αμβλύνει σημαντικά τις προϋποθέσεις για την απόρριψη των βιβλίων, αυξάνει τα όρια τήρησής τους και παράλληλα εντάσσει υποχρεωτικά όλους τους κατασκευαστές οικοδομών στα βιβλία γ κατηγορίας.

Με την εφαρμογή του νέου ΚΒΣ, ο οποίος αφορά περίπου 1 εκατ. επιχειρήσεις και ελεύθερους επαγγελματίες, το υπουργείο Οικονομικών στοχεύει στη σημαντική μείωση του αριθμού των επισκέψεων των φορολογουμένων στις ΔΟΥ χάρη στον περιορισμό του χαρτοβασιλείου μέσω της δυνατότητας για ηλεκτρονική αποθήκευση των δεδομένων και των συναλλαγών.

Οπως δήλωσε ο κ. Μπέζας, «ο νέος ΚΒΣ προχωρεί στον εξορθολογισμό και την απλούστευση των προβλεπόμενων διαδικασιών, ενισχύοντας ταυτόχρονα τη διαφάνεια και λαμβάνονται όλα τα μέτρα για την πρόληψη και την καταστολή της φοροδιαφυγής».

Οι βασικές αλλαγές του ΚΒΣ προβλέπουν:

• Αύξηση των ορίων ετήσιου τζίρου για την απαλλαγή από την τήρηση βιβλίων ή την υποχρέωση υπαγωγής σε ανώτερη κατηγορία βιβλίων. Αυξάνεται από 4.000 ευρώ σε 5.000 ευρώ το όριο μέχρι, το οποίο επιτρέπεται η μη τήρηση βιβλίων από όσους παρέχουν υπηρεσίες. Αντίστοιχα, το όριο πάνω από το οποίο προκύπτει υποχρέωση τήρησης βιβλίων από τις εμπορικές επιχειρήσεις αυξάνεται από 9.000 σε 10.000 ευρώ.

• Αυξάνονται κατά 50% τα όρια των ακαθαρίστων εσόδων για την ένταξη των επιχειρήσεων σε κατηγορίες βιβλίων. Από την 1η Ιανουαρίου 2007:

- Βιβλία α' κατηγορίας υποχρεώνονται να τηρούν όσοι έχουν ετήσιο τζίρο έως 150.000 ευρώ.

- Βιβλία β' κατηγορίας υποχρεώνονται να τηρούν όσοι έχουν ετήσιο τζίρο μέχρι και 1.500.000 ευρώ.

- Βιβλία γ' κατηγορίας υποχρεώνονται να τηρούν όσοι έχουν ακαθάριστα έσοδα άνω των 1.500.000 ευρώ από 1.000.000 ευρώ που ισχύει σήμερα.

• Αυξάνονται μέχρι και 66% τα όρια πάνω από τα οποία δημιουργείται η υποχρέωση τήρησης βιβλίου αποθήκης. Συγκεκριμένα, αυξάνεται σε 5.000.000 ευρώ από 3.000.000 ευρώ που ισχύει σήμερα για τους εμπόρους χονδρικής και 4.000.000 που ισχύει για τους λιανοπωλητές. Για τους εξαγωγείς το αντίστοιχο όριο αυξάνεται από 5.000.000 ευρώ σε 6.500.000 ευρώ.

• Καθιερώνεται η υποχρέωση των ελεύθερων επαγγελματιών να εντάσσονται στη β' κατηγορία βιβλίων.

• Υποχρεώνονται όλοι οι κατασκευαστές ακινήτων να τηρούν βιβλία γ κατηγορίας, που σημαίνει ότι αυξάνονται σημαντικά οι φορολογικές τους υποχρεώσεις.

• Καθιερώνεται η μη τήρηση βιβλίων πρώτης εγκατάστασης από τα νομικά πρόσωπα για τα έξοδα που πραγματοποιούν μέχρι τη σύστασή τους.

• Καταργούνται ορισμένα πρόσθετα βιβλία (π.χ. βιβλίο συνδρομητών).

• Παύουν να θεωρούνται «επιτηδευματίες» και απαλλάσσονται από την υποχρέωση τήρησης βιβλίων τα αλλοδαπά νομικά πρόσωπα οποιασδήποτε μορφής που δεν έχουν εγκατάσταση στην Ελλάδα και αποκτούν κυριότητα ή άλλο εμπράγματο δικαίωμα επί ακινήτων στη χώρα μας (εξωχώριες εταιρείες ακινήτων).

• Απαλλάσσονται από την υποχρέωση να τηρούν βιβλία και να εκδίδουν φορολογικά στοιχεία:

- Οι αγρότες του ειδικού καθεστώτος ΦΠΑ, δηλαδή τα φυσικά πρόσωπα που ασκούν προσωπικά ή με τα μέλη της οικογένειάς τους ή με μισθωτούς ή εργάτες αγροτικές εκμεταλλεύσεις και υπηρεσίες.

- Κάθε φυσικό πρόσωπο, πλην του ελεύθερου επαγγελματία, που παρέχει υπηρεσίες περιστασιακά σε επιτηδευματία, στο Δημόσιο, σε ημεδαπό ή αλλοδαπό νομικό πρόσωπο ή επιτροπή ή ένωση προσώπων μη κερδοσκοπικού χαρακτήρα, σε αλλοδαπό νομικό πρόσωπο που δεν έχει εγκατάσταση στην Ελλάδα και αποκτά κυριότητα ή άλλο εμπράγματο δικαίωμα επί ακινήτου στην ημεδαπή, σε ξένες αποστολές και διεθνείς οργανισμούς.

• Θεωρείται παροχή υπηρεσιών -υπαγόμενη στις διατάξεις του ΚΒΣ- και:

- Η διάθεση ηλεκτρομαγνητικών ή άλλων μέσων, στα οποία ενσωματώνεται το δικαίωμα λήψης υπηρεσιών.

- Η παροχή λογισμικού και η ενημέρωσή του.

• Η ένταξη σε κατηγορία βιβλίων ή η απαλλαγή από την τήρηση βιβλίων θα γίνεται από την έναρξη κάθε διαχειριστικής περιόδου.

• Αυξάνεται από τα 50 ευρώ στα 150 ευρώ το όριο των εξόδων μέχρι το οποίο παρέχεται η δυνατότητα αθροιστικής καταχώρισης ανά εκδότη φορολογικού στοιχείου.

• Εκτός από την αξία αγοράς πάγιων στοιχείων θα πρέπει πλέον να καταχωρείται σε ιδιαίτερο χώρο του βιβλίου και η αξία πώλησης των πάγιων στοιχείων.

• Αυξάνεται από 3% σε 5% του ποσοστού των βοηθητικών υλών που δεν παρακολουθούνται στο βιβλίο αποθήκης.

• Δεν χαρακτηρίζονται υποκαταστήματα οι πρόσκαιρες εγκαταστάσεις (εκθέσεις) που λειτουργούν ως 30 μέρες.

ACE
The helpful place.

Η ACE κατέχει παγκοσμίως ηγετική θέση στον χώρο πολυκαταστημάτων και των D.I.Y. Εχει 5.500 καταστήματα σε 72 χώρες του κόσμου και με ετήσιες πωλήσεις που φθάνουν τα 15 δισ ευρώ. Εργασία στην ACE σημαίνει ταυτόχρονα και συμμετοχή στην επιτυχία της σε μια θέση που σας ταιριάζει.

Για το κατάστημα της Ρόδου
ΖΗΤΑΜΕ ΠΡΟΣΩΠΙΚΟ

Ταμίες – Πωλητές (Κωδ. ΤΠΑ) Προϋπηρεσία, Γνώσεις Ταμείου Η/Υ, Ευγενικές με άψογη συμπεριφορά και εξυπηρέτηση προς τους πελάτες.

Εργάτες - Αποθήκη (Κωδ. ΕΑΑ)

Στείλτε Βιογραφικό έως **31/Οκτωβρίου/06** στο FAX 2241-0-30270 ή στην διεύθυνση Τ.Θ. 178, Ρόδος ή στο email: greece@mail.acehardware.com

MAXI Dia %

Η MAXI DIA % του Ομίλου CARREFOUR Νο 1 στην Ευρώπη και Νο 2 παγκοσμίως με 4.400 DIA καταστήματα σε όλο τον κόσμο και 360 καταστήματα στην Ελλάδα ζητά για το νέο υπερκατάστημα της Ρόδου.

Τμήμα Κρεοπωλείου (Κωδ. ΤΚΔ) Υπάλληλος με άδεια

Τμήμα Αλλαντικών (Κωδ. ΤΑΔ)

Ταμίες – Πωλητές (Κωδ. ΤΠΔ) Προϋπηρεσία, Γνώσεις Ταμείου Η/Υ, Ευγενικές, με άψογη συμπεριφορά και εξυπηρέτηση προς τους πελάτες.

Εργάτες - Αποθήκη (Κωδ. ΕΑΔ)

Τμήμα Καθαρισμού (Κωδ. ΤΚΔ)

Στείλτε Βιογραφικό έως **31/Οκτωβρίου/06** στο FAX 2241-0-30270 ή στην διεύθυνση Τ.Θ. 178, Ρόδος



ΦΟΡΟΛΟΓΙΚΕΣ ΠΑΡΑΒΑΣΕΙΣ ΚΑΙ ΠΡΟΣΤΙΜΑ

Μειώνονται οι περιπτώσεις φορολογικών παραβάσεων που οδηγούν στον χαρακτηρισμό των βιβλίων του φορολογουμένου ως ανακριβών. Δεν αποτελούν ανακρίβεια:

- Η μη τήρηση και διαφύλαξη των βιβλίων ποσοτικής παραλαβής.
- Η καταχώριση εσόδων ή εξόδων σε χρήση άλλη από εκείνη που αφορά.
- Η διενέργεια λαθών στις αθροίσεις ποσών κατά τη συμπλήρωση των τηρουμένων βιβλίων, εφόσον τα λάθη αυτά δεν προκαλούν μειώσεις στα φορολογητέα καθαρά κέρδη.
- Η μη καταχώριση στο βιβλίο απογραφών των λοιπών περιουσιακών στοιχείων, πλην αποθεμάτων.

• Μειώνονται τα πρόστιμα για ορισμένες τυπικές παραβάσεις, όπως η μη σύνταξη ισολογισμού.

• Καθιερώνεται απαλλαγή από την υποχρέωση έκδοσης δελτίου αποστολής για τα ανταλλακτικά πάγια που διακινεί ο επιχειρηματίας μεταξύ των εγκαταστάσεών του.

• Θεσμοθετείται η τήρηση φορολογικού αρχείου σε ηλεκτρονική μορφή από τις επιχειρήσεις και τους ελεύθερους επαγγελματίες.

• Οι αλλοδαπές εταιρείες μπορούν να μετέχουν σε κοινοπραξίες με ελληνικές επιχειρήσεις με τη λήψη ΑΦΜ από την εφορία.

• Εναρμονίζονται οι κανόνες τιμολόγησης με τις χώρες της Ε.Ε.

• Οι επιχειρήσεις και οι ελεύθεροι επαγγελματίες θα έχουν τη δυνατότητα να λαμβάνουν, αποστέλλουν και καταχωρούν τιμολόγια σε ηλεκτρονική μορφή.

• Καταργούνται ορισμένα



πρόσθετα βιβλία (όπως το βιβλίο συνδρομητών).

• Καταργείται η υποχρέωση τήρησης βιβλίου «πρώτης εγκατάστασης» από τα νομικά πρόσωπα για τα έξοδα που πραγματοποιούν έως την τυπική σύστασή τους.

• Επεκτείνεται η προθεσμία για την έκδοση χειρόγραφων τιμολογίων και αποδείξεων.

• Οι επιχειρήσεις απαλλάσσονται από την υποχρέωση σύνταξης τεχνικών προδιαγραφών για την παραγωγή ορισμένων κατηγοριών προϊόντων.

• Επεκτείνεται η προθεσμία για τη δήλωση στην εφορία της απόκτησης ή της τροποποίησης κάποιου φορολογικού μηχανισμού.

Αυξάνονται τα όρια των ποσών των φορολογικών παραλείψεων και παρατυπιών μέχρι τα οποία θεωρείται ότι δεν επηρεάζεται το κύρος των βιβλίων.

• Μειώνεται στο 1/5 το πρόστιμο για μη επίδειξη σε προληπτικό έλεγχο των πρόσθετων βιβλίων.

• Συνιστά αυτοτελή παράβαση η μη έκδοση στοιχείου παράδοσης κτισμάτων ανεξάρτητα από το ύψος της αξίας αυτού.

• Ως παράλειψη έκδοσης στοιχείου λογίζεται και η μη καταχώρηση σερβιρισθέντων ειδών στα είδη παραγγελίας.

• Γενική παράβαση θεωρείται η μη έκδοση δελτίων αποστολής από αγρότες του ειδικού καθεστώτος.

• Συνιστά αυτοτελή παράβαση η κάθε μη καταχώρηση ή η ανακριβής καταχώρηση στο βιβλίο κοστολογίου οικοδομών δαπάνης που προσδιορίζεται το κόστος της κάθε οικοδομής.

• Εγκαθίσταται ειδικός φορολογικός μηχανισμός στις αντλίες πετρελαίου πρατηρίων καυσίμων.

• Επεκτείνεται η προθεσμία δήλωσης απόκτησης ή μεταβολής φορολογικού μηχανισμού.

ΤΟΥΡΙΣΤΙΚΕΣ ΕΠΙΧΕΙΡΗΣΕΙΣ

ΕΝΕΧΥΡΟ ΣΤΙΣ ΤΡΑΠΕΖΕΣ ΟΙ ΕΠΕΝΔΥΣΕΙΣ *για προείσπραξη επιχορηγήσεων*

Εως το τέλος του 2006 θα πρέπει να διατεθούν 500 εκατ. ευρώ για την ενίσχυση 500 επενδύσεων που έχουν ενταχθεί στον αναπτυξιακό

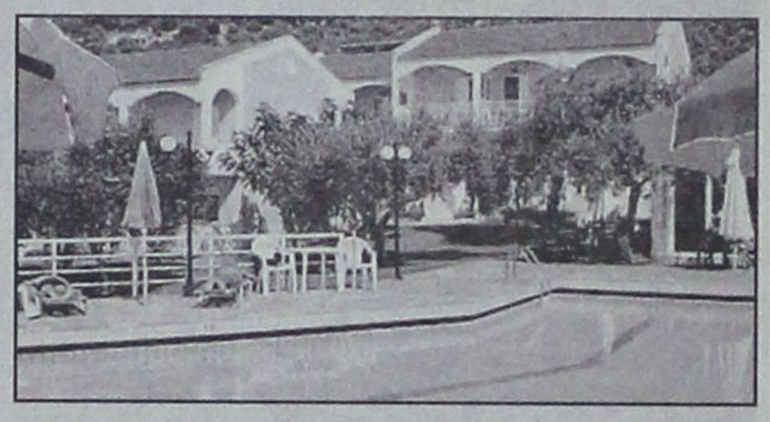

Στις τράπεζες αναγκάζονται να καταφεύγουν οι περισσότεροι επιχειρηματίες των οποίων οι επενδύσεις έχουν υπαχθεί στον αναπτυξιακό νόμο για να προεισπράξουν την επιχορήγηση την οποία δικαιούνται από την πολιτεία, καθώς η εκταμίευση λόγω γραφειοκρατίας καθυστερεί πολύ. Οι επιχειρηματίες καταφεύγουν στην ενεχυρίαση της απαίτησης στα πιστωτικά ιδρύματος και εισπράττουν το ποσόν της επιχορήγησης ως κεφάλαιο κίνησης με υψηλούς τόκους και επιβαρύνσεις, μειώνοντας έτσι την δυναμική της αρχικής ενίσχυσης.

Είναι γνωστές οι περιπτώσεις του παρελθόντος όπου μικρομεσαίες τουριστικές επιχειρήσεις αναγκάστηκαν να σταματήσουν τη λειτουργία τους εξαιτίας της πολύ μεγάλης καθυστέρησης στην καταβολή της επιχορήγησης.

Μέσω του τελευταίου αναπτυξιακού νόμου από τις αρχές του 2005 μέχρι το τέλος του 2006, η πολιτεία θα πρέπει να διαθέσει συνολικά περίπου 500 εκατ. ευρώ για την ενίσχυση 500 επενδύσεων συνολικού προϋπολογισμού άνω του 1 δισ. ευρώ, που έχουν ενταχθεί στις διατάξεις του αναπτυξιακού νόμου.

Πρόκειται για τις επενδύσεις για τη δημιουργία ή τον εκσυγχρονισμό ξενοδοχείων, τη δημιουργία, κέντρων θαλασσοθεραπείας, τη μετατροπή ξενοδοχείων σε ξενώνες, ή τη δημιουργία μαρίνων, κ.λπ. στις διατάξεις του αναπτυξιακού νόμου 3299/2004.

ΤΙ ΛΕΕΙ Ο ΝΟΜΟΣ

Η καταβολή της επιχορήγησης πραγματοποιείται σε δόσεις ως εξής:

1 Το 50% του ποσού της επιχορήγησης καταβάλλεται μετά την υλοποίηση του 50% της επένδυσης.

2 Το υπόλοιπο 50% του ποσού της επιχορήγησης καταβάλλεται μετά την πιστοποίηση της ολοκλήρωσης και της έναρξης της παραγωγικής λειτουργίας της επένδυσης.

3 Παρέχεται η δυνατότητα εφάπαξ προκαταβολής που δεν υπερβαίνει το 30% της προβλεπόμενης στην απόφαση υπαγωγής της επένδυσης επιχορήγησης με την προσκόμιση ισόποσης εγγυητικής επιστολής προσαυξημένης 10% από τράπεζα που λειτουργεί νόμιμα στην Ελλάδα.

Ανεξάρτητα από τα όσα ορίζει ο νόμος η συμβατική υποχρέωση καταβολής των δόσεων δεν τηρείται, με αποτέλεσμα την επιβάρυνση των επενδυτών και τη μείωση του συνολικού κόστους της επιχορήγησης.





η Βαθμολογία της εβδομάδας



10.000 και πλέον ψήφοι ήταν αυτοί, σιγά που ο Nick the Greek δεν θα το έρριχνε στα... σοσιαλιστικά δείπνα μετά του μεγάλου αδερφού Louis de DANE!
Πρόκειται για πραγματική «πανδαισία» και η στήλη θέλει να την μοιρασθεί μαζί σας αφού ευχαριστήσει την αναγνώστρια που είχε την καλοσύνη να μας στείλει τις φωτογραφίες.
Για το φωτογραφικό αυτό ρεσιτάλ, που, «μιλάει» από μόνο του, γι' αυτό και δεν χρειάζεται ιδιαίτερα σχόλια, στους NICK and Louis ΔΕΚΑ (10) άριστα.

Αυτό θα πει πολιτικός πολιτισμός! Λίγες ώρες πριν το άνοιγμα της κάλπης οι σημερινοί «μονομάχοι» συναντήθηκαν και συνεχάρησαν αλλήλους, με θερμή χειραψία, για το όποιο εκλογικό αποτέλεσμα.



Επειδή η χειραψία δείχνει να είναι ιδιαιτέρως θερμή στον Χατζή και στο Γιώργη ΔΕΚΑ (10) άριστα.

Ο μητροπολίτης Λέρου, Καλύμνου και Αστυπαλαίας κ. Παΐσιος, νίπτει τας χείρας του.
Ούτε είδα, λέει, ούτε άκουσα, ούτε γνωρίζω.
«Εν οίδα, ότι ουδέν οίδα», επιμένει και παίρνει όρκο



ενώπιον Θεού και ανθρώπων»!
Επειδή και ο Πόντιος Πιλάτος είχε νίψει τας χείρας και πήγε στον Παράδεισο, στον κ. Παΐσιο ΔΕΚΑ (10) άριστα.

Από κοντά και αγκαλιά κρατά ο Αλ. Παπουράς τον καθηγητή Γιώργο Ελένη, που είναι έτοιμος να παραιτηθεί γιατί πήρε λιγότερες ψήφους στις εκλογές απ' όσες ανέμενε.
Σε κάτι τέτοια ο Alex είναι... μανούλα!



Στο Γιώργο Ελένη που εκλέχθηκε δημοτικός σύμβουλος στο Δήμο Αρχαγγέλου, ΔΕΚΑ (10) άριστα.

Ο εξ' Αφάντου ορμώμενος βουλευτής κ. Βασίλης Χρύσης, «αυθεντία» στα εκλογικά μαγειρεία, εξηγεί στους Χ. Χατζηευθυμίου και Κ. Ταρασλιά, ποια «αφαντενά κόλπα» πρέπει να χρησιμοποιήσουν για να «δέσουν» σήμερα την εκλογική νίκη.



Όπως δείχνουν τα πράγματα και οι δύο ενθουσιάστηκαν και τρέχουν για να «αφαντενέψουν».
Στον Βασίλη για τις χρυσές συμβουλές, ΔΕΚΑ (10) άριστα.

Δύο παλιές «καραβάνες» της πολιτικής κονίστρας και γνώστες των παρασκηνίων, ο Γρηγόρης Μοράρης και ο Μιχάλης Μπαλάνος, αναλύουν, κάτω από τους φίκους του «Ακταίον», τα πράγματα πως



έχουν σήμερα και πως θα διαμορφωθούν αύριο και ως φαίνεται, ξέρουν τόσα πολλά, που αν μιλήσουν, θα τινάξουν πολύ κόσμο στον αέρα.
Σ' αυτούς, για τους οποίους κτυπάει ήδη δυνατά η καμπάνα, ένα ΜΗΔΕΝΙΚΟ (0).

Συνάντηση δύο μεγάλων ανδρών, πρωταθλητών στο είδος τους: Του Γιάννη Ζερβού, πρωταθλητή Μεσογείου στην ψαρική και Γιάννη Κουμπιάδη, πρωταθλητή στην ανάδειξη πολιτικών ταλέντων.



Οι δύο άνδρες απεφάσισαν να ανταλλάξουν ιδέες κι εμπειρίες για να ελέγξουν τα πράγματα στη στεριά και στη θάλασσα, στα επόμενα 20 χρόνια.
Με την ευχή να δούμε μια μέρα τον Ζερβό νομάρχη και τον Κουμπιάδη δήμαρχο Καλλιθέας, και στους δύο ΔΕΚΑ (10) άριστα.

Σίγουρα οι δύο άνδρες, από τα πιο φωτεινά μυαλά της Ρόδου, ο Don Kutsuko και ο Yorgos, Labi. Apo Hara, συζητούν για τις εκλογές και τα εκλογικά αποτελέσματα.
Η στήλη δεν θα αποκαλύψει όμως την στιχομυθία, γιατί ειπώθηκαν πολλές αλήθειες και ως γνωστόν, οι αλήθειες δεν αρέσουν.
Εν πάση περιπτώσει για τα σωστά συμπεράσματα στα οποία κατέληξαν και στους δύο ΔΕΚΑ (10) άριστα.





BY KOSTAS X

PAPARAZZI

beautiful people







beautiful clothes...
for beautiful people
Room 7
65, Sof. Venizelou Str. • 851 00 Rodos - Greece
Tel. +302241020139 • E-mail: ziogos@rho.forthnet.gr























ο ρυθμός της πόλης

τα τελευταία μουσικά νέα

Επιμέλεια Γ. Κιουκιούκαλης
Rythmos Music Store
Αλ. Διάκου 50 - Τηλ: 2241037046



• TOP DVD RENTAL

1) 16 ΤΕΤΡΑΓΩΝΑ - 16 BLOCKS
2) Ο ΥΠΟΚΙΝΗΤΗΣ - INSIDE MAN
3) Η ΕΠΟΧΗ ΤΩΝ ΠΑΓΕΤΩΝΩΝ 2- ICE AGE 2
4) ΚΩΔΙΚΑΣ DA VINCI - THE DA VINCI CODE
5) ΟΙ ΦΗΜΕΣ ΛΕΝΕ... - RUMOR HAS IT.
6) ΤΟ ΧΡΟΝΙΚΟ ΜΙΑΣ ΧΥΛΟΠΙΤΑΣ - JUST FRIENDS
7) ΡΩΤΑ ΤΟΝ ΑΝΕΜΟ - ASK THE DUST
8) MATCH POINT - MATCH POINT
9) Η ΠΡΟΦΗΤΕΙΑ - THE OMEN
10) Η ΖΟΥΓΚΛΑ - THE WILD

• Ο ΡΥΘΜΟΣ... ΠΡΟΤΕΙΝΕΙ

• GECKO TURNER - «GUAPAPASEA!»
• VARIOUS - «SOCIALIZED - JAZZ BEATS»
• WAGON COOKIN - «APPETIZERS»
• VARIOUS - «LUFTKASTELLET 4»
• VARIOUS - «MARULA SOUL VOL.2»
• VARIOUS - «CASALATINA 3»
• PMJ FEAT ROY AYERS - «LOVE NOT TRUTH»
• MALENTE - «HOW CAN YOU STILL STAND TO STAND STILL?»
• VARIOUS - «HELLECTRONIC 01»
• TERRY LEE BROWNJUNIOR - «KARAMBOLAGE»
• ROGER SANCHEZ - «COME WITH ME»
• SHARAM - «DUBAI»

Ελληνικό Top

1. ΓΙΑΝΝΗΣ ΠΛΟΥΤΑΡΧΟΣ - ΚΡΥΜΜΕΝΑ ΜΥΣΤΙΚΑ
2. ΔΙΑΦΟΡΟΙ - ΘΑΛΑΣΣΑ 2006
3. ΕΛΕΝΑ ΠΑΠΑΡΙΖΟΥ - ΥΠΑΡΧΕΙ ΛΟΓΟΣ
4. ΑΝΝΑ ΒΙΣΣΗ - NYLON
5. ΔΙΑΦΟΡΟΙ - MINOS MEGAMIX 2006
6. ΜΙΧΑΛΗΣ ΧΑΤΖΗΓΙΑΝΝΗΣ - LIVE
7. ΧΑΡΙΣ ΑΛΕΞΙΟΥ - ΒΥΣΣΙΝΟ & ΝΕΡΑΝΤΖΙ
8. ΓΙΑΝΝΗΣ ΚΟΤΣΙΡΑΣ - ΤΑΞΙΔΙΑ ΦΙΛΙΑ
9. ΑΝΤΩΝΗΣ ΡΕΜΟΣ - ΣΑΝ ΑΝΕΜΟΣ
10. ΝΙΚΟΣ ΜΑΚΡΟΠΟΥΛΟΣ - ΔΕ ΜΕ ΞΕΡΕΙΣ ΚΑΛΑ

Ξένο Top

1. VARIOUS - NOW No 9
2. EVANESCENCE - THE OPEN DOOR
3. BEYONCE - B' DAY
4. CHRISTINA AGUILERA - BACK TO BASICS
5. JUSTIN TIMBERLAKE - FUTURESEX - LOVE SOUNDS
6. VARIOUS - NOW 64
7. SHAKIRA - ORAL FIXATION VOL. 2
8. RED HOT CHILI PEPPERS - STADIUM ARCADIUM
9. VARIOUS - VILLAGE FM SUMMER HITS 2006
10. VARIOUS - DREAM DANCE 40

Internet news



Η Microsoft αντεπιτίθεται

Κυκλοφόρησε η πολυαναμενόμενη νέα έκδοση του Internet Explorer

Ο IE 7 έρχεται με νέο λουκ

Η Microsoft λανσάρει την Πέμπτη την πρώτη σημαντική αναβάθμιση του Internet Explorer εδώ και πέντε χρόνια, ελπίζοντας ότι με τη νέα έκδοση θα ανακτήσει το πεσμένο μερίδιό της στην αγορά.

Έπειτα από πέντε δοκιμαστικές εκδόσεις που κυκλοφόρησαν τους τελευταίους 14 μήνες, ο IE 7 είναι διαθέσιμος για κατέβασμα από το δικτυακό τόπο της εταιρείας, ενώ από τον επόμενο μήνα θα αρχίσει να εγκαθίσταται αυτόματα, ως «κρίσιμη» ενημέρωση, σε όσους υπολογιστές έχει ενεργοποιηθεί η επιλογή αυτόματης αναβάθμισης από το Windows Update.

Η νέα έκδοση υιοθετεί πολλά από τα χαρακτηριστικά που ήταν ήδη διαθέσιμα σε άλλα ανταγωνιστικά προγράμματα, όπως ο Firefox. Προσφέρει αυξημένη ευχρηστία και ασφάλεια, ενσωματωμένη μηχανή αναζήτησης, βελτιωμένες εκτυπώσεις, καθώς και δυνατότητα πλοήγησης σε πολλές ιστοσελίδες μέσα από το ίδιο παράθυρο (tabbed browsing).

Η καθυστέρηση στην παρουσίαση νέας έκδοσης από την κυκλοφορία του Internet Exporer 6 το 2001 φαίνεται ότι έχει κοστίσει στη Microsoft. Η εταιρεία αναλύσεων WebSideStory εκτιμά ότι το μερίδιο του IE στην αμερικανική αγορά είναι σήμερα 86%, ενώ ο Firefox καταλαμβάνει το 11% και άλλα προγράμματα με μικρότερη απήχηση, όπως το Opera, καλύπτουν το υπόλοιπο. Πριν από δύο χρόνια, ο IE είχε μερίδιο 93%.



Οι ανταγωνιστές της Microsoft παραμένουν στο μεταξύ δραστήριοι. Σύμφωνα με το CNet.com, η εταιρεία Mozilla εκτιμά ότι θα είναι έτοιμη να κυκλοφορήσει την έκδοση 2 του Firefox στα τέλη Οκτωβρίου ή τις αρχές Νοεμβρίου.

Όπως και ο IE7, ο Firefox 2 ενσωματώνει προστασία κατά του phishing, η οποία αναπτύχθηκε σε συνεργασία με τη Google, ώστε να αποτρέπει τη παραπλάνησης των χρηστών κακόβουλους από δικτυακούς τόπους.

Σε μια αλλαγή της τελευταίας στιγμής, η Microsoft ανακοίνωσε την Παρασκευή ότι οι χρήστες που αναβαθμίζουν από προηγούμενη έκδοση του IE7 θα μπορούν με πιο ξεκάθαρο τρόπο να επιλέγουν αν θα χρησιμοποιούν ως προεπιλογή τη νέα μηχανή αναζήτησης της Microsoft ή κάποια άλλη, όπως της Google.

Η απόφαση εντάσσεται στο σχέδιο της εταιρείας να καθησυχάσει τους φόβους για μονοπωλιακή συμπεριφορά στην Ευρώπη, όπου τις έχουν επιβληθεί πρόστιμα-ρεκόρ για παραβίαση των κανόνων ανταγωνισμού με τα Windows.

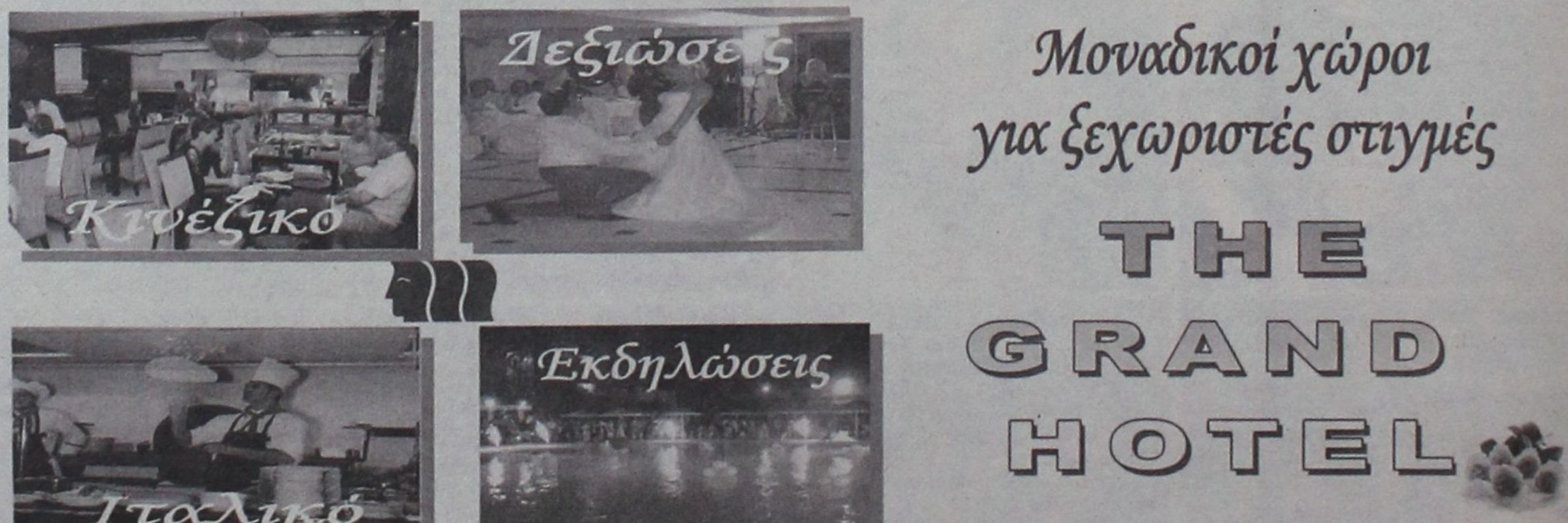

υπόθεση: Πολιτισμός



ΓΡΑΦΕΙ Η ΠΕΓΚΥ ΝΤΟΚΟΥ pegkyd@hotmail.com

Ξεκίνησαν οι παραστάσεις του ΔΗ.ΠΕ.ΘΕ Ρόδου

• Καταχειροκροτήθηκε ο θίασος του ΔΗ.ΠΕ.ΘΕ στην πρώτη του παράσταση την περασμένη Τετάρτη στο θέατρο του φουαγιέ του Εθνικού Θεάτρου.



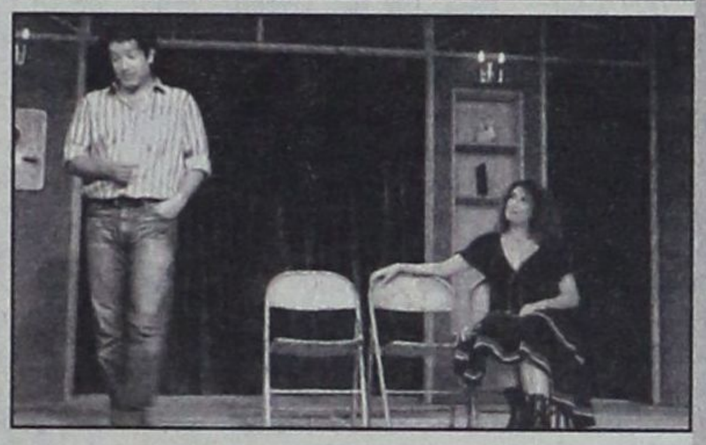

Η κωμωδία του Rick Abbot σε σκηνοθεσία Αντώνη Αντωνίου άφησε τις καλύτερες εντυπώσεις στο κοινό που γέλασε με την ψυχή του. Ολοι οι ηθοποιοί έδωσαν τον καλύτερό τους εαυτό με ερμηνείες που προκάλεσαν αβίαστο γέλιο. Γρήγορη εξέλιξη, έξυπνες ατάκες, κωμικοτραγικές καταστάσεις και απίστευτες εξελίξεις χάρισαν μια ευχάριστη βραδιά σε όσους παρακολούθησαν την παράσταση στο διαμορφωμένο θέατρο του φουαγιέ.

Ο εννιαμελής θίασος αποτελείται από τους παρακάτω ηθοποιούς: *Αντιγόνη Αμανίτου, Νίκος Βασιλάκης, Χρήστος Γλυκός, Ηλίας Κατέβας, Γιολάντα Μπαλαούρα, Βασίλης Μπατσακούτσας, Μαρίνα Πολυμέρη, Φωτεινή Τερανόβα, Ρέα Χαλκιαδάκη.*

Η σκηνογραφία είναι του Κώστα Βελινόπουλου.

Ξαναζωντανεύει το Εθνικό Θέατρο και είναι έτοιμο να υποδεχτεί το θεατρόφιλο κοινό κάθε Τετάρτη έως και Κυριακή (εκτός από Κυριακή 22/10) στις 9:00μ.μ.

Κρατήσεις στο τηλ: 22410 30668, 36710 καθημερινές κατά τις ώρες 10:00π.μ.-14:00 και τις ημέρες της παράστασης 19:00-21:00

Υ.Γ: Και ένα μήνυμα με πολλούς αποδέκτες: εφόσον τόσον καιρό κοπτόμεθα όλοι μας για να αποκτήσει η Ρόδος θεατρική δραστηριότητα, ας κάνουμε το πρώτο βήμα και ΜΗΝ πάει κανένας «δωρεάν». Το ΔΗΠΕΘΕ Ρόδου χρειάζεται στήριξη. Μετά κόπων και βασάνων απέκτησε νέο καλλιτεχνικό διευθυντή, ο οποίος έχει την καλή διάθεση να δουλέψει και να είναι αποτελεσματικός. Ολοι εμείς, οφείλουμε να τον στηρίξουμε. Και να το πράξουμε έμπρακτα, πληρώνοντας εισιτήριο. Γιατί αν αρχίσουν όλοι οι τοπικοί «άρχοντες», «φορείς», «επίσημοι» και όλοι όσοι κατέχουν συναφείς «τίτλους» να πηγαίνουν με «προσκλήσεις», τότε και αυτή η προσπάθεια προβλέπεται... θνησιγενής! Κύριε Οικονόμου, κι εμείς ακόμη οι δημοσιογράφοι πρέπει να πληρώσουμε εισιτήριο. Και αν θέλετε να μας καλέσετε, κάντε το άλλη φορά. Προς το παρόν, χρειάζεστε στήριξη και μάλιστα έμπρακτη απ' όλους μας.

ΠΑΜΕ ΣΙΝΕΜΑ;

Τα δύο multi-cinema της πόλης μας, προτείνουν ταινίες για το Σαββατοκύριακο.

ΜΕΤΡΟΠΟΛ

Πέντε λεπτά ακόμα



Το φάντασμα ενός ζηλιάρη άντρα προσπαθεί να σταματήσει τον αντίζηλό του από το να κερδίσει το κορίτσι του, σε μια άνιση κωμωδία. Ο Τάσος, ερωτευμένος με την Αλίκη, καταλήγει, εξαιτίας της αρρωστημένης ζήλιας του, στο θάνατο ενώ την παρακολουθεί με τη μοτοσικλέτα του. Θα επιστρέψει όμως στη γη, αόρατος, έχοντας τη δυνατότητα να μπορεί να γίνεται ορατός για συνολικά πέντε λεπτά, για να μπορέσει να αλλάξει την πορεία των πραγμάτων... Παρά τις συμβουλές των δύο «απεσταλμένων» του άλλου κόσμου, εκείνο που ενδιαφέρει τον Τάσο είναι πώς να χωρίσει την αγαπημένη του από τον αντίζηλό του...

Σκηνοθεσία-σενάριο: Γιάννης Ξανθόπουλος.

Ηθοποιοί: Βασίλης Χαραλαμπόπουλος, Παναγιώτα Βλαντή, Φάνης Μουρατίδης. Δημήτρης Πιατάς, Χρήστος Βαλαβανίδης, Μέλπω Ζαρόκωστα, Ισαβέλλα Βλασιάδου.

ΠΑΛΛΑΣ

UNITED 93

Ντοκιμαντερίστικο γύρισμα με φορητές κάμερες και real time δράση από τον σκηνοθέτη που τιμά εδώ τα θύματα της 11ης Σεπτεμβρίου 2001. Αναπαριστώντας σκληρές και συγκλονιστικά αληθοφανείς εικόνες, που μιλούν από μόνες τους και συγκινούν βαθιά. Η ταινία γυρίστηκε με την υποστήριξη των οικογενειών των χαμένων επιβατών και του πληρώματος της πτήσης 93 από Νιούαρκ για Σαν Φρανσίσκο.



Σκηνοθεσία: Paul Greengrass

Παίζουν: Christian Clemenson, JJ Johnson, Polly Adams, Opal Alladin, Starla Benford

Τα εργαστήρια του ΠΟΔΡ

• Πολύ μεγάλη προσέλευση παιδιών αλλά και εντηλίκων παρατηρήθηκε στα Εργαστήρια του ΠΟΔΡ, που ξεκίνησαν τη λειτουργία τους για τη φετινή σχολική χρονιά, την πρώτη εβδομάδα του Οκτώβρη. Στα περισσότερα Τμήματα έχουν καλυφθεί οι υπάρχουσες θέσεις, αλλά σε ορισμένα θα συνεχιστούν για λίγες μόνον ημέρες οι εγγραφές, ώστε να επιτευχθεί και σ' αυτά πληρότητα. Τα Τμήματα αυτά για τα οποία ο ΠΟΔΡ θα δέχεται για λίγες μόνο ημέρες αιτήσεις εγγραφής είναι τα:

1) Εργαστήρι Παραδοσιακών Χορών Τμήμα αρχαρίων για ενήλικες-Τρίτη και Πέμπτη, 19:30-20:30.

2) Εργαστήρι Ζωγραφικής για ενήλικες-*Δευτέρα και Τετάρτη 17:00-20:00*

3) Εργαστήρι Καλλιτεχνικής Κεραμικής/Γλυπτικής, Τμήμα για παιδιά-*Δευτέρα και Τετάρτη, 17:30-19:00*

4) Εργαστήρι Καλλιτεχνικής Κεραμικής/Γλυπτικής, Τμήμα ενηλίκων-*Τρίτη και Πέμπτη, 17:30-19:00*

5) Τμήμα προετοιμασίας για την Παιδική Χορωδία Δήμου Ροδίων-*Σάββατο 18:15-19:00*

6) Τμήμα προετοιμασίας για την Πειραματική Χορωδία Δήμου Ροδίων-*Δευτέρα 21:00-22:00*

Οι ενδιαφερόμενοι παρακαλούνται να προσέλθουν στα γραφεία του ΠΟΔΡ (Νηρέας, Διαγοριδών 3, τηλ 22410 27427) από Δευτέρα –Παρασκευή 8:00-14:30, για να κάνουν τη σχετική αίτηση εγγραφής.

Διάφορα

• Οι εκδόσεις «Ωκεανίδα» ήταν οι «κερδισμένες» από το πρόσφατο βραβείο Νομπέλ Λογοτεχνίας στον ελληνικό εκδοτικό χώρο και φυσικά χθες άλοι δήλωναν -και ήταν- ιδιαίτερα χαρούμενοι.

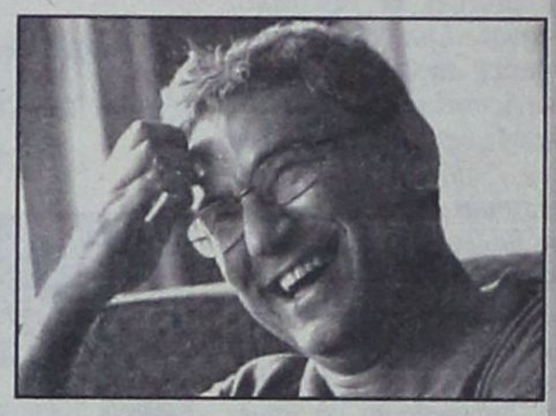

Ομως, το πρώτο βιβλίο του Ορχάν Παμούκ, το ιστορικό μυθιστόρημα «Το λευκό κάστρο» κυκλοφόρησε στα ελληνικά το 1991 από τις εκδ. «Ροδαμός», μετ. Ανθή Καρρά (επανακυκλοφόρησε από την «Ωκεανίδα» το 2005 σε μετ. Γιώργου Σαλακίδη). Ηταν το βιβλίο που τον έκανε γνωστό και έξω από τα όρια της χώρας του. Το 1994, οι εκδόσεις «Πατάκης» εξέδωσαν «Το σπίτι της σιωπής» (μετ. Παναγιώτης Αμπατζής). Εκτοτε, τα αποκλειστικά δικαιώματα των βιβλίων του νομπελίστα, πλέον, Τούρκου συγγραφέα ανήκουν στις εκδόσεις «Ωκεανίδα», απ' όπου έχουν κυκλοφορήσει: «Το μαύρο βιβλίο» το 1997 (μετ. Στέλλα Βρεττού) - από τα πιο πολυσυζητημένα και πολυδιαβασμένα βιβλία της σύγχρονης τουρκικής λογοτεχνίας «Η καινούργια ζωή» (1999, μετ. Στέλλα Βρεττού), «Με λένε κόκκινο» (2002, μετ. Στέλλα Βρεττού) και το 2005 το αυτοβιογραφικό «Ιστανμπούλ, Πόλη και αναμνήσεις», αφού ο ίδιος θεωρεί ότι «η μοίρα της Ιστανμπούλ είναι και δική μου μοίρα, είμαι αφοσιωμένος στην πόλη, επειδή σ' αυτήν οφείλω αυτό που είμαι». Το επόμενο μυθιστόρημά του, το «Χιόνι», θα κυκλοφορήσει το 2007, επίσης από την «Ωκεανίδα». Το πολιτικό αυτό μυθιστόρημα τιμήθηκε με το βραβείο «Μεντισίς» και οι «New York Times» το κατέταξαν στη λίστα με τα δέκα καλύτερα βιβλία του 2004 (χρονιά που κυκλοφόρησε). Επίσης, σχεδιάζεται το 2008 να κυκλοφορήσει και το πρώτο μυθιστόρημα που έγραψε ο Παμούκ το 1979 «Τζεβντέτ μπέης και υιοί».

• Ανάλυση δαπανών καθώς και απολογισμό δράσεων για το έτος 2005 έδωσε στη δημοσιότητα το Εθνικό Κέντρο Βιβλίου. Είναι η πρώτη φορά που το ΕΚΕΒΙ δημοσιοποιεί, χάριν διαφάνειας, οικονομικά στοιχεία που απορρέουν από τη δράση του και το γεγονός αποκτά συμβολική όσο και πρακτική αξία, αν συνυπολογίσει κανείς ότι ο απολογισμός από την Εκθεση της Φρανκφούρτης του 2001, όταν η Ελλάδα ήταν τιμώμενη χώρα, ουδέποτε δόθηκε στη δημοσιότητα. Σύμφωνα με τα στοιχεία του ΕΚΕΒΙ κατά το έτος 2005, οι δαπάνες ανήλθαν στο ποσόν των 2.825.846,53 ευρώ. Από το ποσόν αυτό, η Διεθνής Εκθεση Θεσσαλονίκης απορρόφησε το μεγαλύτερο μέρος. Για την οργάνωσή της διατέθηκαν 678.405 ευρώ και για την προετοιμασία της 49.010,99 ευρώ. Για τη συμμετοχή της Ελλάδας ως τιμώμενης χώρας στη Διεθνή Εκθεση της Μαδρίτης διατέθηκαν 165.864,35 ευρώ και για τις λοιπές διεθνείς εκθέσεις (Φρανκφούρτη, Λονδίνο, Τίρανα, Βελιγράδι, Κωνσταντινούπολη κ.ά.) διατέθηκε το συνολικό ποσόν των 117.956,11. Οι εκπαιδευτικές δράσεις απορρόφησαν ποσόν 60.033,89 ευρώ. Για το ΕΚΕΒΙ, η επιτυχία της 2ης Διεθνούς Εκθεσης Βιβλίου Θεσσαλονίκης σφράγισε το 2005, που το χαρακτηρίζει «έτος ορόσημο για τη διεθνή αναγνώριση της Διεθνούς Εκθεσης Βιβλίου Θεσσαλονίκης, που πλέον έχει συμπεριληφθεί επίσημα στις μεγαλύτερες ευρωπαϊκές διεθνείς εκθέσεις βιβλίου». Το ΕΚΕΒΙ αναγνωρίζει πως «η προώθηση της ανάγνωσης στην Ελλάδα, συνδεδεμένη και με τις εκπαιδευτικές δράσεις, είναι ο βασικότερος στόχος της πολιτικής του Εθνικού Κέντρου Βιβλίου». Σε ό,τι αφορά, δε, τις αμιγώς εκπαιδευτικές δράσεις, αναφέρει ότι «το ΕΚΕΒΙ παίρνει αθόρυβα την πρωτοβουλία οργάνωσης ενός πολύ μεγάλου εύρους εκπαιδευτικών δραστηριοτήτων.

• Με απόφαση του υπουργού Αιγαίου και Νησιωτικής Πολιτικής Αριστοτέλη Α. Παυλίδη, η «19η Συνάντηση Ερασιτεχνικών Θιάσων Αιγαίου» θα διεξαχθεί στη Μήλο από 27 Οκτωβρίου έως 4 Νοεμβρίου 2006.

Η «Συνάντηση» τελεί υπό την αιγίδα και χρηματοδότηση του υπουργείου Αιγαίου και Νησιωτικής Πολιτικής και διοργανώνεται από την Ομοσπονδία Ερασιτεχνικού Θεάτρου Αιγαίου (Ο.Ε.Θ.Α.) και με τη συνεργασία του Δήμου Μηλίων. Το πολιτιστικό αυτό γεγονός έχει στόχο την ενίσχυση και ενθάρρυνση της Αιγαιοπελαγίτικης ερασιτεχνικής θεατρικής δημιουργίας, καθώς και της πολιτιστικής δραστηριότητας. Στην φετινή διοργάνωση θα πάρουν μέρος 21 συνολικά Ερασιτεχνικοί Θίασοι από 13 νησιά του Αιγαίου (Μήλο, Λέρο, Ανδρο, Λέσβο, Χίο, Σύρο, Λήμνο, Πάρο, Νάξο, Πάτμο, Μύκονο, Σάμο και Ρόδο). Οι κάτοικοι της Μήλου θα έχουν την ευκαιρία να παρακολουθήσουν επί 8ήμερο ποιοτικές παρουσιάσεις που απευθύνονται σε όλες τις ηλικίες.

Info: www.ypai.gr

• Πολλές αλλαγές «μαγειρεύονται» ένθεν και ένθεν στα πολιτιστικά πράγματα της Ρόδου. *Σήμερα, βέβαια, έχουμε δεύτερο γύρο στον Δήμο Ροδίων, αλλά σύμφωνα με πληροφορίες της στήλης, αυτό δεν έχει εμποδίσει τους «δελφίνους» να ετοιμάζονται για θέσεις και καρέκλες. τόσο από την μία όσο και από την άλλη μεριά. Μερικές θέσεις έχουν ξεκαθαρίσει, φυσικά, αφού κάποιοι δεν εκλέχθηκαν, αλλά για τους υπόλοιπους, υπομονή. Η κλήση σας... προωθείται!*

ΡΕΠΟΡΤΑΖ:
ΠΕΓΚΥ ΝΤΟΚΟΥ

ΜΑΡΑ ΜΕΪΜΑΡΙΔΗ, ΣΥΓΓΡΑΦΕΑΣ

ΜΑΘΗΤΕΥΟΜΕΝΟΙ... ΜΑΓΟΙ

• « Οταν κάνει κάποιος μια τελετή, ανοίγουν οι πύλες του ασυνείδητου...» • « Δεν μπορεί να ζήσει κανείς χωρίς μαγεία...» • «Οι μάγισσες στα παλιά χρόνια, δεν ήθελαν να διαρρεύσουν οι συνταγές τους και τα μυστικά τους και επέλεγαν να λένε τα υλικά με κωδικούς...»

«...Σμύρνη στα 1887. Η Κατίνα είναι μια έξυπνη κι αδίστακτη Σμυρνιά. Στους φτωχομαχαλάδες όπου ζει γνωρίζει την Αττάρτη, μια Τούρκα, που τη μυεί στη μαγεία. Κανένα εμπόδιο δε σταματά πλέον μια μάγισσα, κι η Κατίνα βάζει μπρος να ανέβει ψηλά.

Ερωτικά φίλτρα, μπουγιούμ, λιώματα και μαγικά αποδεικνύονται αλάνθαστα. Καταφέρνει να πάρει τέσσερις άντρες, τον ένα καλύτερο από τον άλλον, τον ένα πλουσιότερο από τον άλλον. Ανεβαίνοντας όλο και πιο ψηλά στο ράγκο (κοινωνική τάξη), η Κατίνα ανακατεύεται στις δουλειές τους και κουμαντάρει άξια τα εμπόρια, τις μπάνκες, τα καπνά, φτάνοντας μια μέρα να διαφεντέψει και την ίδια τη Σμύρνη.

Οι γραφές της, τα ξόρκια και τα μαγικά βρέθηκαν σ' ένα σκονισμένο μπαουλάκι, εκατό χρόνια μετά, στο σπίτι της Αίγινας...»



Αυτή είναι η εισαγωγή στο βιβλίο που σημείωσε μεγάλη επιτυχία και εξακολουθεί να βρίσκεται στις πρώτες θέσεις των πωλήσεων, με τίτλο «Οι Μάγισσες της Σμύρνης».

Το βιβλίο κυκλοφόρησε πριν από μερικά χρόνια και κανείς δεν περίμενε τότε, ότι θα γνώριζε τέτοια τρομακτική επιτυχία. Τι είναι όμως αυτό που έφερε τις «μάγισσες» στην κορυφή των πωλήσεων; Η συγγραφέας, Μάρα Μεϊμαρίδη, ισχυρίζεται ότι η ιστορία είναι αληθινή, ότι αφορά την ιστορία μιας γυναίκας (Κατίνα) στην Σμύρνη του 1887, όχι και τόσο όμορφης, η οποία για να μπορέσει να σωθεί από την φτώχεια της, βρίσκει διέξοδο στην μαγεία ώστε να μπορέσει να παντρευτεί πλούσιους άνδρες. Η ιστορία είναι λίγο-πολύ γνωστή. Το βιβλίο γνωρίζει μεγάλη επιτυχία και μεταφέρεται στην μικρή οθόνη (με όχι και τόση επιτυχία στην τηλεθέαση) πλαισιωμένο από δημοφιλείς πρωταγωνιστές. Η τρέλα με τα Σμυρναίικα μάγια , δεν αργεί να διαδοθεί παντού.

Ξεματιάσματα, δεσίματα, λυσίματα, ξόρκια, συνταγές, βοτάνια, μαγικά νερά, αρχίζουν και γίνονται πολύ δημοφιλή. Η ίδια η συγγραφέας, δηλώνει ότι πολλές γυναίκες την πλησίασαν και της ζήτησαν τις μαγικές συνταγές της για προσωπική χρήση.

Λίγα λόγια για την συγγραφέα

Η Μάρα Μεϊμαρίδη είναι Ανθρωπολόγος, Διδάκτωρ της Ιατρικής Σχολής του Πανεπιστημίου Αθηνών. Γεννήθηκε και μεγάλωσε στην Καστέλα (του Πειραιά) και σαν πρώτο Πανεπιστήμιο τελείωσε την Φιλοσοφική Αθηνών. Ως φοιτήτρια πήρε μέρος σε αρχαιολογικές ανασκαφές σε μυκηναϊκά νεκροταφεία. Παράλληλα αποφοίτησε από τη Σχολή Ξεναγών του ΕΟΤ. Συγχρόνως με τις μεταπτυχιακές της σπουδές Αρχαιολογίας (Sorbonne I) στο Παρίσι, ξεκίνησε νέα κατεύθυνση βασικών σπουδών, στρεφόμενη προς την Βιολογία, Ιατρική Ανθρωπολογία (Jussieu-Ecole de Medecine de st Peres) απ' όπου αποφοίτησε με άριστα. Επιστρέφοντας στην Ελλάδα, πήρε μέρος σε ανασκαφές στα Αβδηρα, μελετώντας το σκελετικό υλικό. Εργάστηκε επί σειρά ετών στην έρευνα για την Υγεία του Παιδιού στο Ι.Υ.Π.- Νοσοκομείο Παίδων Αγία Σοφία - Τομέας Κοινωνικής Παιδιατρικής, πάνω σε θέματα φυσιολογίας και αυξολογίας. Ηταν κύρια ερευνήτρια της έρευνας «Εθνικά Πρότυπα Ανάπτυξης Ελληνοπαίδων» που χρησιμοποιείται σήμερα σε όλα τα βιβλιάρια Υγείας των παιδιών και έκανε την διατριβή της με θέμα «Αυξολογικά Χαρακτηριστικά Ελληνοπαίδων, Ακτινοδιαγνωστική Μελέτη» στο Εργαστήριο Ακτινολογίας του Πανεπιστημίου Αθηνών. Πολλές εργασίες της έχουν δημοσιευθεί σε αντίστοιχα ιατρικά περιοδικά. Τα τελευταία χρόνια δημοσιογραφεί στον ημερήσιο και περιοδικό τύπο σε θέματα κυρίως διατροφής και συγχρόνως φοιτά σε νέο κύκλο σπουδών Αστροφυσικής και Κοσμολογίας (UMD American University).

«Οι Μάγισσες της Σμύρνης» είναι το πρώτο της λογοτεχνικό βιβλίο, το οποίο εκδόθηκε το 2002 και έγινε μπεστ σέλερ πουλώντας έως τώρα πάνω από 350.000 αντίτυπα σε όλη την Ελλάδα. Δραματοποιήθηκε για την ελληνική τηλεόραση (σίριαλ) με τον ομώνυμο τίτλο.

Σχολή... Μαγισσών

Στην ιστοσελίδα της κ. Μάρας Μεϊμαρίδη (www.marameimaridi.gr) μπορείτε να βρείτε ένα πολύ πλούσιο υλικό και οδηγίες για να γίνετε κι εσείς... μάγοι ή μάγισσες. Από το βιογραφικό της, φωτογραφικό αρχείο μέχρι και μια πλειάδα από «μαγικά» είδη, τα οποία διατίθενται (σε όχι και τόσο φθηνές τιμές) με αντικαταβολή.

Βιβλίο της Μαγείας Ι

Μετά την επιτυχία των «Μαγισσών» ήρθε φυσικά και το δεύτερο βιβλίο από την ίδια συγγραφέα. Πρόκειται για τον πρώτο τόμο (γιατί αναμένονται και άλλοι...) με μια σειρά από συνταγές για το πώς θα κάνετε μάγια, ξόρκια, δεσίματα, λυσίματα και διάφορα άλλα που θα σας βοηθήσουν να γίνετε ένας καλός... μάγος ή μάγισσα.

Η ΣΥΝΕΝΤΕΥΞΗ

• Κυρία Μεϊμαρίδη θα ήθελα να ξεκινήσουμε από το βιβλίο σας, το οποίο εξακολουθεί να βρίσκεται πολύ ψηλά στις πωλήσεις. Παρά το γεγονός ότι αρχικά εκφραζόταν μια επιφυλακτικότητα για το θέμα που πραγματευτήκατε, τι πιστεύετε ότι ήταν αυτό που έκανε την μεγάλη αυτή επιτυχία;

Οι «Μάγισσες» ήταν μια αληθινή ιστορία. Γι' αυτό και στο εξώφυλλο δεν γράφει «μυθιστόρημα» αλλά «εξιστόρηση». Είναι η Κατίνα, μια Σμυρνιά, που εξιστορεί την ζωή της, μια πολύ φτωχή ζωή, στους φτοχωμαχαλάδες της Σμύρνης το 1877 και πέθανε στην Αίγινα, το 1965. Η Κατίνα, ήταν μια γυναίκα πανέξυπνη, αλλά πάρα πολύ άσχημη. Στους μαχαλάδες γνωρίζει την Αττάρτη, μια Τούρκα μάγισσα, που την μυεί στην μαγεία. Για μια κοπέλα στην εποχή της, το μόνο που μπορούσε να γίνει, ήταν να κάνει έναν καλό γάμο για να μπορέσει να επιβιώσει. Ετσι βάζει στόχο να πάρει πλούσιους άνδρες. Νομίζω ότι και σήμερα οι γυναίκες κάτι τέτοιο ψάχνουν: να βρουν έναν άνδρα να παντρευτούν να κάνουν τα παιδιά τους, να τα μεγαλώσουν σωστά χωρίς να έχουν φτώχεια στην πλάτη τους. Ξέρε-



τε τι λέει ο λαός: «όταν η φτώχεια μπαίνει από την πόρτα, ο έρωτας βγαίνει από το... παράθυρο». Η ιστορία της, λοιπόν, επειδή είναι πραγματική την αγάπησε το κοινό. Γι' αυτό και το βιβλίο διαβάστηκε πάρα πολύ. Εχουν ήδη πουληθεί 350.000 βιβλία σε μια χώρα τόσο μικρή όσο η δική μας, που ξέρετε ότι η αναγνωσιμότητα δεν είναι τόσο υψηλή. Και μάλιστα, σε ένα τόσο μικρό χρονικό διάστημα σχεδόν τέσσερα χρόνια.

• Πώς ήρθε το δεύτερο βιβλίο; Θα έλεγα ότι το γεγονός ότι είναι η απόγονος της Κατίνας παίζει σημαντικό ρόλο, αλλά και το ότι η «μαγεία» αυτή καθαυτή, μας γοητεύει όλους, ασχέτως αν πιστεύουμε σ' αυτήν ή όχι.

Κοιτάξτε, μετά τις «Μάγισσες», ο κόσμος μου ζητούσε να γράψω ένα βιβλίο λογοτεχνικό. Ομως εάν δεν έχεις κάτι να πεις, είναι καλύτερα να μην κάνεις τίποτα. Το «Βιβλίο της μαγείας Ι» εννοείται ότι θα το ακολουθήσουν και άλλα βιβλία. Περιλαμβάνει σμυρνέικα μάγια. Πριν από αυτό κυκλοφόρησε η τράπουλα, η Ντέστε. Αυτό το βιβλίο, είναι μια συλλογή αν θέλετε, από τα μάγια που έκαναν τότε οι Σμυρνιές, που αφορούσαν τις επιθυμίες τους, τις οποίες ικανοποιούσαν με αυτά, η απόφασή μου να το γράψω αυτό το βιβλίο, δεν ήταν τόσο εύκολη. Το να αρχίσω ξαφνικά να ασχολούμαι με μάγια, δεν ήταν κάτι συνηθισμένο. Αλλά συνέβησαν μερικά πράγματα που με έκαναν να το αποφασίσω. Κατ' αρχήν όλο αυτό το υλικό, ήταν κρίμα να χαθεί. Αν εμένα με πατήσει αύριο ένα τρένο, όλα αυτά θα πάνε χαμένα... Το δεύτερο, ήταν η συμπεριφορά των γυναικών. Οι γυναίκες όταν χωρίζουν, πονάνε. Και τρέχουν να εμπιστευτούν τον πάσα ένα. Εκείνη τη στιγμή τις εκμεταλλεύονται διάφοροι επιτήδειοι. Κανένας δεν ξέρει τίποτε περισσότερο. Με αυτό το βιβλίο, τους λέω το πιο απλό: κορίτσια, μπορείτε και μόνες σας!

• Θεωρείτε λοιπόν, ότι ο καθένας μας έχει την «μαγεία» -εν δυνάμει- μέσα του; Εάν δηλαδή ασχοληθεί κανείς και θέσει σε λειτουργία τς δυνάμεις του σύμπαντος, τότε θα μπορέσει να τα καταφέρει;

Ναι, αυτό είναι. Οταν κάνει κάποιος μια τελετή, ανοίγουν οι πύλες του ασυνείδητου. Εμείς οι άνθρωποι, έχουμε τεράστιες δυνατότητες. Και φυσικά έχουμε και τα επιθυμητά αποτελέσματα. Δεν θα ξεχάσω πριν από χρόνια που πειραματιζόμουνα με τα μαγικά – φυσικά δεν τα πίστευα αρχικά. Τα θεωρούσα χαζομάρες. Οταν όμως, συνέχισα, είδα αποτελέσματα. Κάποιος μηχανισμός υπάρχει, κάποιος απόκρυφος μηχανισμός. Υπάρχουν πράγματα που μπορώ να εξηγήσω, με την επιστήμη. Τα άλλα όμως που δεν μπορώ τα αφήνω στις παλιές (μάγισσες). Εκείνες ήξεραν...

• Αυτά τα υλικά που περιγράφετε στο βιβλίο, μπορούμε να τα βρούμε κι εμείς;

Δεν υπάρχει κάποιο υλικό, το οποίο να είναι δυσεύρετο. Ολα υπάρχουν στη φύση. Θυμάστε κάποια παλιά ξόρκια που έλεγαν «πάρτε ένα αριστερό μάτι βατράχου και ένα μάτι δράκοντα;» Τα περισσότερα λοιπόν, από αυτά ήταν κωδικοποιημένα. Επειδή οι μάγισσες στα παλιά χρόνια, δεν ήθελαν να διαρρεύσουν οι συνταγές τους και τα μυστικά τους, επέλεγαν να λένε τα υλικά με κωδικούς. Τα μάτια του δράκου για παράδειγμα είναι... το δεντρολίβανο! Είναι τόσο απλά πράγματα. Αλλά ο συνδυασμός τους είναι αυτός που φέρνει τα επιθυμητά αποτελέσματα.

• Μιλήστε μου λίγο για την περίφημη Εσθίρ.

Η Εσθίρ ήταν το φίλτρο του έρωτα. Αυτό πιστεύω ότι ξέρω πώς λειτουργεί. Αποτελείται από 40 βότανα και φτιάχνεται πολύ δύσκολα. Θυμάμαι όταν το φτιάχναμε πριν από πολλά χρόνια στην Καστέλα, κάναμε πολύ μικρή ποσότητα, γιατί είχε εξαιρετικά δύσκολη διαδικασία. Πιστεύω πάντως, ότι ο έρωτας έχει «οσμή». Στον έρωτα όλες οι αισθήσεις παίρνουν μέρος, αλλά η όσφρηση περισσότερο. Φαίνεται, ότι εκείνα τα φίλτρα ενεργοποιούν τον «παλαιοεγκέφαλο». Ο άνθρωπος είναι ένα ζώο που έχει εξελιχθεί εδώ και δύο εκατομμύρια χρόνια. Πολύ παλαιότερα, πριν εξελιχθεί ο «νεοφλοιός», είχε τον «ρυνοεγκέφαλο» (στην άκρη της μύτης). Οταν αυτός ενεργοποιηθεί, δεν υπάρχει καμία αντίσταση!

• Τι θα πρέπει να περιμένουμε στο επόμενο βιβλίο σας;

Αυτός ο πρώτος τόμος έχει να κάνει με τα ερωτικά φίλτρα. Υπήρχαν όμως και πολλά άλλα. Για διάφορες επιθυμίες. Οι Σμυρνιές έκαναν πολλά ξόρκια. Τα θεραπευτικά, τα δεσίματα, οι μαντείες, τα όνειρα κ.λπ.

• Τελικά τι είναι μαγεία;

Δεν μπορεί να ζήσει κανείς χωρίς μαγεία. Είναι το πρώτο πράγμα που γεννήθηκε στον πολιτισμό. Πρώτα η μαγεία, μετά ο έρωτας... Είμαστε «ποτισμένοι» με αυτήν πάνω από 20.000 χρόνια! Οποιος διαβάσει τις «Μάγισσες» μια φορά, βλέπει ότι υπάρχει μα ολόκληρη φιλοσοφία κρυμμένη. Και σας καλώ όλους να την ανακαλύψετε σιγά – σιγά μέσα από τις σελίδες του...



METROPOL
22410 28400
INFORMATION - RESERVATIONS
ΠΛΗΡΟΦΟΡΙΕΣ - ΚΡΑΤΗΣΕΙΣ
ΕΒΔΟΜΑΔΙΑΙΟ ΠΡΟΓΡΑΜΜΑ weekly programme
19-25 Οκτωβρίου 2006
www.cinemametropol.gr

ΠΕΝΤΕ ΛΕΠΤΑ ΑΚΟΜΑ
...ΑΘΕΡΑΠΕΥΤΗΣ ΖΗΛΙΑΣ
Μία απολαυστική, μεταφυσική κωμωδία!
Πρωταγωνιστούν :
ΒΑΣΙΛΗΣ ΧΑΡΑΛΑΜΠΟΠΟΥΛΟΣ, ΠΑΝΑΓΙΩΤΑ ΒΛΑΝΤΗ,
ΦΑΝΗΣ ΜΟΥΡΑΤΙΔΗΣ, ΔΗΜΗΤΡΗΣ ΠΙΑΤΑΣ, ΧΡΗΣΤΟΣ ΒΑΛΑΒΑΝΙΔΗΣ
ΚΑΝΤΕ ΕΓΚΑΙΡΑ ΤΙΣ ΚΡΑΤΗΣΕΙΣ ΣΑΣ
ΩΡΕΣ ΕΝΑΡΞΗΣ / SHOW TIMES 18:00, 20:15, 22:45
ΑΙΘΟΥΣΑ 1

Ο ΔΙΑΒΟΛΟΣ ΦΟΡΑΕΙ PRADA
THE DEVIL WEARS PRADA
Μία δουλειά όνειρο
Ένα αφεντικό...εφιάλτης!
ΚΑΝΤΕ ΕΓΚΑΙΡΑ ΤΙΣ ΚΡΑΤΗΣΕΙΣ ΣΑΣ
ΩΡΕΣ ΕΝΑΡΞΗΣ / SHOW TIMES 19:45, 22:15
ΑΙΘΟΥΣΑ 2

ΑΥΤΟΚΙΝΗΤΑ
CARS
Στα ελληνικά με τους :
Σάκη Ρούβα, Βίκυ Καγιά
ΚΑΝΤΕ ΕΓΚΑΙΡΑ ΤΙΣ ΚΡΑΤΗΣΕΙΣ ΣΑΣ
ΩΡΑ ΕΝΑΡΞΗΣ / SHOW TIME 17:15
ΑΙΘΟΥΣΑ 2

ΤΟ ΜΥΣΤΙΚΟ ΤΟΥ ΣΚΙΑΧΤΡΟΥ
THE WICKER MAN
Δράση, αγωνία, τρόμος
και εντυπωσιακές σκηνές
με ανεπανάληπτα ειδικά εφέ.
Πρωταγωνιστεί ο Νίκολας Κέιτζ.
ΚΑΝΤΕ ΕΓΚΑΙΡΑ ΤΙΣ ΚΡΑΤΗΣΕΙΣ ΣΑΣ
ΩΡΑ ΕΝΑΡΞΗΣ / SHOW TIME 22:30
ΑΙΘΟΥΣΑ 3

GARFIELD 2
Ο πιό τεμπέλης γάτος
του κόσμου επιστρέφει!
ΜΟΝΟ ΣΤΑ ΕΛΛΗΝΙΚΑ
ΚΑΝΤΕ ΕΓΚΑΙΡΑ ΤΙΣ ΚΡΑΤΗΣΕΙΣ ΣΑΣ
ΩΡΑ ΕΝΑΡΞΗΣ / SHOW TIME 17:00
ΑΙΘΟΥΣΑ 3

ΑΛΕΞ ΡΑΪΝΤΕΡ: ΜΥΣΤΙΚΗ ΑΠΟΣΤΟΛΗ
STORMBREAKER
Ηπεριπέτεια βασισμένη στην πιό δημοφιλή
σειρά μυθιστορημάτων που πούλησε
περισσότερα από 8 εκατομμύρια αντίτυπα
σ'όλο τον κόσμο σε 28 γλώσσες.
Πρωταγωνιστούν : Γιούαν Μακ Γκρέγκορ, Μίκι Ρουρκ, Μπιλ Ναϊ
ΚΑΝΤΕ ΕΓΚΑΙΡΑ ΤΙΣ ΚΡΑΤΗΣΕΙΣ ΣΑΣ
ΩΡΕΣ ΕΝΑΡΞΗΣ / SHOW TIMES 18:30, 20:30
ΑΙΘΟΥΣΑ 3

ΠΑΛΛΑΣ 5 CINEMAS CENTER
19/10/2006 - 25/10/2006
www.cinemapallas.gr
Για κρατήσεις
22410 24475/70670
Δημοκρατίας 13, Ρόδος

CRANK
ΕΚΤΟΣ ΟΡΙΩΝ ΚΑΤΑΛΛΗΛΟ ΑΠΟ 13
Ο γνωστός σας Τζέισον Στέιθαμ θα σας σπιντάρει στους γνωστούς ρυθμούς του! Υπάρχουν χίλιοι τρόποι να ανεβάσεις την αδρεναλίνη σου...
Σήμερα ο Τζεφ Τσέλιος θα σους χρειαστεί όλους!
ώρες έναρξης: (Σ.-Κ.16:20) 18:25 • 20:30 • 22:40 Αίθουσα RED 5

ΚΑΤΑΛΛΗΛΟ ΑΠΟ 13
UNITED 93 ΠΤΗΣΗ 93
Την 11 Σεπτεμβρίου 2001, τέσσερα αεροπλάνα στοχεύουν τα σύμβολα των ΗΠΑ, της παγκόσμιας δύναμης του καπιταλισμού! Το τέταρτο δεν θα φθάσει ποτέ στο στόχο του! Η αληθινή ιστορία.
Αίθουσα 2
ώρες έναρξης: 17:55 • 20:15 • 22:35 Θα τη θυμηθείτε στα φετινά Όσκαρ

ΚΑΤΑΛΛΗΛΟ
WORLD TRADE CENTER ΔΙΔΥΜΟΙ ΠΥΡΓΟΙ
Ο Νίκολας Κέιτζ σε μια αληθινή ιστορία θάρρους και επιβίωσης!
Μία συγκλονιστική περιπέτεια που υπογράφει ο Όλιβερ Στόουν, βασισμένη σε αληθινή ιστορία!
Αίθουσα Cinema 1 ώρες έναρξης: 17:30 • 20:05 • 22:40

MIAMI VICE ΟΙ ΣΚΛΗΡΟΙ ΤΟΥ ΜΑΪΑΜΙ
ΚΑΤΑΛΛΗΛΟ
Η περιπέτεια που δεν πρέπει να χάσει κανείς!
Οι σκληροί του Μαϊάμι επιστρέφουν!
Ο Colin Farrell και ο Jamie Foxx, στην ασυγκράτητη περιπέτεια της χρονιάς!!!
Αίθουσα Allegro 3
ώρες έναρξης: 20:00 • 22:40

STAY ALIVE ΜΕΙΝΕ ΖΩΝΤΑΝΟΣ
ΚΑΤΑΛΛΗΛΟ ΑΠΟ 13
Το θρίλερ-τρόμος που όλοι περιμένουν! Ετοιμασθείτε για μια εμπειρία, που θολώνει τα όρια ανάμεσα στα video-games και την πραγματικότητα!
Μείνε ζωντανός αν μπορείς!
ώρες έναρξης: 20:15 • 22:30 Αίθουσα Personal Space 4

OVER THE HEDGE ΠΕΡΑ ΑΠΟ ΤΟ ΦΡΑΧΤΗ
Από τους δημιουργούς των Shrek και Μαδαγασκάρη, η ταινία που θα συναρπάσει μικρούς και μεγάλους... Θέλουν τη γειτονιά τους πίσω μπουκιά-μπουκιά!
και στα ελληνικά
Αίθουσα Personal Space 4 ώρες έναρξης!/(Σ.-Κ. 16:20), 18:10

the ant BULLY ΜΥΡΜΗΓΚΟΪΣΤΟΡΙΕΣ ΚΑΙ ΣΤΑ ΕΛΛΗΝΙΚΑ!!
Μία διασκεδαστική ταινία κινουμένων σχεδίων, που θα ενθουσιάσει τους μικρούς και ...μεγάλους μας φίλους!!!
Αίθουσα Allegro 3
ώρες έναρξης!/ (Σ.-Κ. 16:00) 18:00

ΣΕ 1η ΠΑΝΕΛΛΗΝΙΑ ΠΡΟΒΟΛΗ!
LADY IN THE WATER
Από τον σκηνοθέτη Μ.ΝΑΪΤ ΣΙΑΜΑΛΑΝ (The Village, Signs, Unbreakable, The sixth sense), το πολυαναμενόμενο θρίλερ μυστηρίου!
Δεν υπάρχει χρόνος... για ευτυχισμένο τέλος!

2027: CHILDREN OF MEN ΣΕ 1η ΠΑΝΕΛΛΗΝΙΑ ΠΡΟΒΟΛΗ!
Ο Κλάιβ Ντουεν σε μια πρωτότυπη μελλοντολογική περιπέτεια φαντασίας με θέμα που θα σας συγκλονίσει... το 2027, το τέλος του ανθρώπινου είδους... κανένα παιδί δεν έχει γεννηθεί εδώ και 18 χρόνια... πρέπει να προστατέψει τη μοναδική μας ελπίδα!

δ Τ Υπρόγραμμα

ΕΤ 1

08:00 Θεία λειτουργία
11:30 Μουσική παράδοση
12:30 Βουλή των Ελλήνων
13:30 Με αρετή και τόλμη
14:00 Εύθραυστη αγνότητα
15:00 Από τον φροϋντ στο διαδίκτυο
16:00 Μπασκετούπολη
17:30 Μονεμβασιά
18:15 Ο ωραίος Αντόνιο
20:00 Ο χαφιές
21:00 Κλήρωση ΠΡΟΤΟ-τζόκερ
22:00 Αθλητική Κυριακή
01:00 Μπουλσιτ

NET

06:00 Σαββατοκύριακο στη NET
09:00 Goof troop
10:00 Disney's Mickey
10:30 Λίλο και ΣΤΙΤΣ
11:30 Little Mermaid
12:00 Ειδήσεις
12:30 Press
13:30 Κυριακάτικο τραπέζι
15:00 Ειδήσεις
16:00 Γούινι το αρκουδάκι, μια αξέχαστη βραδιά - (α' μετάδοση)
17:30 Ντο ρε φεστιβάλ Τραγουδιού Θεσσαλονίκης
18:00 Ειδήσεις
18:30 Δημοτικές Νομαρχιακές εκλογές 2006 (β' γύρος)
00:00 Ειδήσεις
00:30 Κάτω από τον αστερισμό του σκορπιού

MEGA

06:00 Από νωρίς...ΚΑΙ το Σαββατοκύριακο
07:00 MEGA Σαββατοκύριακο
10:00 Επτά θανάσιμες πεθερές
11:00 Επτά θανάσιμες πεθερές
12:00 Επτά θανάσιμες πεθερές
13:00 Ηρθε κι έδεσε
14:00 Ειδήσεις
14:50 Ο γάμος του καλύτερού μου φίλου
17:00 Singles 2
17:58 Μονόλεπτα δελτία ειδήσεων
18:00 Μπουκιά και συχώριο
20:00 Η ώρα της κάλπης (22/10/06)
21:00 Τα κακά παιδιά ΙΙ
00:00 Ειδήσεις
00:15 The Majestic
03:15 Fit n'fold
03:25 Gazelle Freestyle
03:35 Total Gym 1000
03:45 Οι Αγγελοι του Τσάρλι
04:45 Οι Αγγελοι του Τσάρλι

ΑΝΤ 1

06:00 Στούντιο με θέα
10:00 Καλομελέτα κι έρχεται
13:00 Ειδήσεις
14:00 Ηφαίστειο
16:10 Μοντέρνα σταχτοπούτα
18:30 Δημοτικές Νομαρχιακές εκλογές 2006
22:30 Κώδικας τιμής
01:15 Ειδήσεις
01:45 Ζούσα μοναχός χωρίς αγάπη
03:45 Γκρέμιο-Σάο πάολο

ALPHA

06:30 Studio Alpha
10:00 Αυτό μας έλειπε
13:00 Εικόνες
14:00 Αν
15:00 Ειδήσεις
15:30 Αλλαξέ το
16:30 Ειδήσεις στη νοηματική γλώσσα
16:45 Πρωτάθλημα α' Εθνικής Σούπερ Λίγκα
19:00 Ναι ή ου;
20:00 Ειδήσεις
21:45 Formula 1
00:00 Ρόκι Νο 4
02:00 Ειδήσεις
04:15 Τηλεαγορές
04:30 Στα βάθη της ανατολής
05:30 Αγάπη μου, αμαρτία μου

STAR

06:00 Σιν Τσαν
06:30 Problem child
07:00 Ράμπο
07:30 Μούτσα Λούτσα
08:00 Μπαντ ντογκ
08:30 Αμπρα κατάμπρα
09:00 Φωτιά, πυροσβέστες!
09:30 Κρυπτο, ο σούπερ σκύλος
10:00 Πόκεμον
10:30 Γιου-Γκι-ο
11:00 Η λεγεώνα των υπερηρώων
11:30 TIN τιτάνς
12:00 Τομ και Τζέρι
12:30 Τα στρουμφάκια
13:00 Ειδήσεις
13:30 Everwood: η μικρή πόλη
14:30 Τα φιλαράκια
15:30 Making of της ταινίας Lady in The water
15:45 Σούπερμαν, τα χρόνια της νιότης
16:45 Οι μάγισσες
17:45 Οι κότες το' σκασαν
19:30 Ειδήσεις
21:00 Η κατάρα του Τουταγχαμών
00:30 7 μέρες ζωής
02:30 Ενας αμερικανός στο Παρίσι

FILMNET

07:55 Thunderbirds
09:30 Σκηνές από τον κινηματογράφο
10:05 Οικογενειακή: The winning season
11:40 Κωμωδία: Το εγχειρίδιο του έρωτα
13:40 Αισθηματική: Μάντεψε ποιος
15:30 Δράσης: Κωδικός 'Alias' ν - 3. Η διαχωριστική γραμμή
16:20 Απόδραση - 6. Οι ανταρσίες, τα τρυπάνια και ο διάβολος - μέρος 1ο
17:40 Λεμόνι σνικετ: μια σειρά από ατυχή γεγονότα
19:35 Εις το όνομα του πατρός
22:00 Δράσης: Batman begins
00:25 Οι τρεις ταφές του Μελκιάδες Εστράδα
02:30 Ερωτική: Η 8η θανάσιμη αμαρτία
04:25 Θρίλερ: Σκιά στο φεγγάρι
05:20 Θρίλερ: Η ακτή του τρόμου

ΕΤ3

07:00 Θεσσαλονίκης Εγκώμιον
07:30 Θεία λειτουργία
11:00 Αληθινά σενάρια
12:00 Κάθε Τόπος και τραγούδι
13:00 Ειδήσεις
13:30 Περί γης ο λόγος
14:30 Κυριακή στο χωριό
16:30 Οξυγόνο
17:30 Music cover
18:00 Design
19:00 Ειδήσεις
20:00 Το τσίρκο Golden
21:00 Πάρε τα λεφτά και τρέχα
23:00 Η καταιγίδα
00:00 Ειδήσεις
00:30 Σπορ στο τρία
02:30 Λαβύρινθος
04:00 Περί γης ο λόγος
05:00 Κάθε Τόπος και τραγούδι

ALTER

12:30 Eureka
13:30 Ειδήσεις
14:00 TV weekend
16:15 Τα παρατράγουδα
18:45 Ειδήσεις
21:00 Το πάρτι της ζωής σου
23:30 Αποτυπώματα
02:00 Αιώνια αγάπη

902

07:00 Σάββατο - Κυριακή στον 902
10:00 Η αγορά στην τηλεόραση
15:00 Ειδήσεις
16:00 Παιδικό πρόγραμμα
17:00 Το ντοκιμαντέρ στον 902
17:30 Το βήμα της Βουλής
18:30 Κοντά στην παράδοση
19:30 Κεντρικό δελτίο ειδήσεων
20:30 Μουσικές διαδρομές
21:00 Κινηματογραφική βραδιά
23:00 Στα μονοπάτια του πολιτισμού
00:00 Ειδήσεις

COSMOS TV

00:00 Ειδήσεις
01:00 Κινηματογράφος
03:00 Ο κόσμος του αθλητισμού
04:00 Ράδιο-Τηλεόραση
05:00 Ο κόσμος της Ζωής
07:00 Διάλογοι
09:00 Ράδιο-Τηλεόραση
10:00 Ο κόσμος της Ζωής
12:00 Όψεις απόψεις
13:00 Παιδικό
13:30 Ντοκιμαντέρ
14:00 Κινηματογράφος - Ελληνική ταινία
16:00 Ο κόσμος του αθλητισμού
17:00 Ειδήσεις (1')
Ο κόσμος της Ζωής
Τι λέει ο κόσμος
Ο τόπος μας
19:00 Ειδήσεις (1')
Όψεις απόψεις
Τι λέει ο κόσμος
20:00 Ειδήσεις (1')
Ο κόσμος του αθλητισμού
Τι λέει ο κόσμος
21:00 Κεντρικό δελτίο ειδήσεων
22:00 Διάλογοι

SKAI

08:30 Βρετανικές αερογραμμές
09:00 Ένας αιώνας πτήσεων: Βομβαρδιστικά - Οι νικητές
10:00 World at war: Ερημος
11:00 Θάλασσα, ο υδάτινος κόσμος: Συμπόσιο στους πάγους
11:30 Συνωστισμός στους αιθέρες
12:30 Θάλασσα, ο υδάτινος κόσμος: Ο γαλαζοαίματος κάβουρας
13:00 Ταξίδι στις γεύσεις με την Rachael
13:30 Το τέλειο πάρτυ
14:00 The Oprah Winfrey Show
15:00 Μαγειρεύοντας στην εξοχή ή
15:30 Ονειρεμένοι προορισμοί
16:00 Μοναδικοί χώροι
16:30 Στυλ και πολυτέλεια
17:00 Entertainment this week
18:00 Αρκτικό βασίλειο: Η ζωή στην άκρη του κόσμου
19:00 Γεννημένος βασιλιάς
20:00 Τα επτά θαύματα της βιομηχανικής εποχής
21:00 Κυνηγοί θησαυρών: Το αιγαίο στην αρχαιότητα
22:00 S.A.S.: Καταιγίδα της ερήμου, οι καταστροφείς των Σκουντ
23:00 Πραγματικό ή φανταστικό
00:00 The Oprah Wifrey Show
00:45 Entertainment this week
01:45 Fashion tv

Η ΑΕΙΦΟΡΟΣ ΑΝΑΠΤΥΞΗ ΤΟΥ ΤΟΥΡΙΣΜΟΥ ΣΤΙΣ ΠΡΟΤΕΡΑΙΟΤΗΤΕΣ ΤΗΣ Ε.Ε.

Τα συμπεράσματα και οι κατευθύνσεις του Συμβουλίου Υπουργών Ανταγωνιστικότητας

Ιδιαίτερη σημασία αποδίδει η Ευρωπαϊκή Ενωση στην ανάπτυξη του τουριστικού τομέα, όπως προκύπτει από τα συμπέρασματα του Συμβουλίου Ανταγωνιστικότητας για την τουριστική πολιτική. Στη συνεδρίαση του Συμβουλίου Υπουργών στο τέλος Σεπτεμβρίου καλούνται τα κράτη - μέλη να λάβουν τα αναγκαία μέτρα για την προώθηση μιας πολιτικής φιλικής προς τον τουρισμό, η οποία όμως θα λαμβάνει υπόψη τις ανάγκες που δημιουργούνται σε κοινοτικό επίπεδο.

Σημειώνεται ότι για την Ελλλάδα ο τουρισμός αποτελεί έναν από τους βασικούς κλάδους οικονομικής δραστηριότητας, ο οποίος θα ενισχυθεί και μέσω του Δ΄ Κοινοτικού Πλαισίου Στήριξης, αλλά και μέσω του νέου αναπτυξιακού νόμου. Η σημασία που αποδίδεται από τους τουριστικούς παράγοντες αφορά τόσο στις ενισχύσεις όσο και στην άρση των αντικινήτρων, τα οποία υπάρχουν και αποτελούν τροχοπέδη ανάπτυξης. Στα συμπεράσματα του Συμβουλίου Υπουργών Ανταγωνιστικότητας της Ευρωπαϊκής Ενωσης επισημαίνονται τα ακόλουθα:

1. Το Συμβούλιο υπενθυμίζει: • Τους στόχους της ανακοίνωσης της Επιτροπής προς το Εαρινό Ευρωπαϊκό Συμβούλιο «Συνεργασία για την οικονομική μεγέθυνση και την απασχόληση - Νέο ξεκίνημα για τη Στρατηγική της Λισαβόνας» • Τα συμπεράσματα του Συμβουλίου της 18ης Απριλίου 2005 για την αειφορία του ευρωπαϊκού τουρισμού • Την ανακοίνωση της Επιτροπής «Η ανανεωμένη πολιτική της Ε.Ε. για τον τουρισμό: για μια ισχυρότερη σύμπραξη υπέρ του ευρωπαϊκού τουρισμού».

2. Σημειώνει τα αποτελέσματα: • Της διάσκεψης των Ευρωπαίων υπουργών Τουρισμού «Τουρισμός - βασικός παράγοντας οικονομικής μεγέθυνσης και απασχόλησης στην Ευρώπη» που διοργάνωσαν οι προεδρίες στη Βιέννη από τις 20 έως τις 21 Μαρτίου 2006, ειδικότερα η έναρξη λειτουργίας της ευρωπαϊκής πύλης στο Διαδίκτυο για τον τουρισμό, η ανάγκη να συνεχιστεί η καταπολέμηση της σεξουαλικής εκμετάλλευσης παιδιών και τα αποτελέσματα της ευρωπαϊκής διάσκεψης εμπειρογνωμόνων για το φιλικό προς το περιβάλλον τουρισμό στην Ευρώπη • Των Ευρωπαϊκών Φόρουμ Τουρισμού και ιδίως του τελευταίου που έγινε στη Μάλτα από τις 19 έως τις 21 Οκτωβρίου 2005.

3. Τονίζει ότι ο τουρισμός αποτελεί μια δραστηριότητα που μπορεί να διαδραματίσει σημαντικό ρόλο στην επίτευξη των στόχων της στρατηγικής για την οικονομική μεγέθυνση και τη δημιουργία θέσεων εργασίας.

4. Τονίζει ότι η Ευρώπη λόγω των πολλών και ποικίλων προορισμών της είναι ο κορυφαίος τουριστικός προορισμός παγκοσμίως και ότι ο τουρισμός είναι μια δραστηριότητα που αφορά πρακτικά όλες τις ευρωπαϊκές περιφέρειες και συμβάλλει στην περιφερειακή ανάπτυξη και την ανάδειξη της πολιτιστικής και φυσικής κληρονομιάς και των πολιτιστικών και φυσικών αγαθών, υπογραμμίζει ότι η Ευρώπη περιλαμβάνει πολλές ευαίσθητες περιοχές που απαιτούν ιδιαίτερες προσπάθειες για ανάπτυξη αειφόρου τουρισμού.

5. Χαιρετίζει τη δέσμευση της Επιτροπής να συμβάλει στη βελτίωση της ανταγωνιστικότητας του τομέα του ευρωπαϊκού τουρισμού και στη δημιουργία περισσότερων και καλύτερων θέσεων εργασίας μέσω της αειφόρου ανάπτυξης του τουρισμού στην Ευρώπη.

6. Πιστεύει ότι χρειάζεται συνεργασία και εταιρική σχέση μεταλύ όλων των σχετικών δημόσιων και ιδιωτικών φορέων σε ευρωπαϊκό, εθνικό, περιφερειακό και τοπικό επίπεδο για την αειφόρο ανάπτυξη του ευρωπαϊκού τουρισμού.

7. Χαιρετίζει την έναρξη λειτουργίας της πύλης ευρωπαϊκών τουριστικών προορισμών στο Διαδίκτυο που χρηματοδοτείται από την Ε.Ε., η οποία θα συμβάλει στην αποτελεσματική παγκόσμια προώθηση της Ευρώπης ως του πλέον ελκυστικού συνόλου προορισμών.

8. Καλεί την Επιτροπή, τα κράτη - μέλη, τον ευρωπαϊκό τουριστικό κλάδο και άλλους φορείς του τουριστικού τομέα: • Να συνεργαστούν για να ενισχύσουν την πολιτική ευαισθητοποίηση για θέματα του τουρισμού και να οργανώσουν κοινές πρωτοβουλίες, οι οποίες θα τονίζουν τη σημασία του τουρισμού για τη δημιουργία θέσεων εργασίας, την οικονομική μεγέθυνση και την αειφόρο ανάπτυξη και θα επιτρέπουν την ανταλλαγή εμπειριών και βέλτιστων πρακτικών • Να συνεχίσουν και να βελτιώσουν τη συνεργασία τους ειδικά για θέματα που αφορούν στην αειφορία εν όψει της παρουσίασης από την Επιτροπή το 2007 πρότασης «Ευρωπαϊκού προγράμματος δράσης "21ος αιώνας" για τον τουρισμό».

9. Καλεί την Επιτροπή μέσω της ανάληψης ενεργού ρόλου στο συντονισμό των πολιτικών: • Να διατηρήσει και να υλοποιήσει τη δέσμευση της επιτροπή να προωθήσει ενεργά τη βελτίωση της νομοθεσίας και να διασφαλίσει ότι οι επιπτώσεις από πρωτοβουλίες πολιτικής της στην ανταγωνιστικότητα και την αειφορία του τομέα εντοπίζονται σε αρχικό στάδιο • Να εντοπίζει και να αναλύσει σε αρχικό στάδιο τις πρωτοβουλίες που μπορεί να επηρεάσουν τον τουρισμό και να ενημερώνει τακτικά τη Συμβουλευτική Επιτροπή Τουρισμού για τις πρωτοβουλίες αυτές • Να συνεχίσει και να ενισχύσει τη διαδραστική διαδικασία, ζητώντας τη γνώμη των φορέων του τουρισμού και ενημερώνοντάς τους για ζητήματα και πρωτοβουλίες που επηρεάζουν τον τουρισμό • Να ενημερώνει σε τακτική βάση τα κράτη - μέλη (και κυρίως τη Συμβουλευτική Επιτροπή Τουρισμού) και τους φορείς του τουρισμού για τις δυνατότητες χρηματοδότησης σχεδίων που αφορούν συγκεκριμένα στον τουρισμό από ευρωπαϊκά χρηματοδοτικά μέσα.



10. Καλεί τα κράτη - μέλη: • Να ανταλλάσσουν δραστήρια πληροφορίες για βέλτιστες πρακτικές και μέτρα που προωθούν την οικονομική, κοινωνική και περιβαλλοντική αειφορία στον τουριστικό τομέα • Να προβαίνουν τακτικά σε βελτίωση της νομοθεσίας σε όλα τα επίπεδα, με σκοπό τη βελτίωση του νομοθετικού περιβάλλοντος του τουρισμού • Να προωθούν τη χρήση ευρωπαϊκών χρηματοδοτικών μέσων για σχέδια που αφορούν στον τουρισμό • Να αποδίδουν ιδιαίτερη προσοχή στην αναβάθμιση των σχετικών δεξιοτήτων μέσω κατάρτισης και εκπαίδευσης και να ενθαρρύνουν τη βιομηχανία να πράξει το ίδιο.

11. Καλεί τον ευρωπαϊκό τουριστικό κλάδο και άλλους φορείς του ευρωπαϊκού τουριστικού τομέα: • Να συνεργάζονται μεταξύ τους καθώς και με το δημόσιο τομέα για την προώθηση της ανταγωνιστικότητας και της αειφορίας του ευρωπαϊκού τουρισμού και τη βελτίωση της ικανοποίησης των τουριστών • Να ενημερώνουν προληπτικά τους σχεδιαστές πολιτικής σε όλα τα επίπεδα σχετικά με νομοθετικά μέτρα καθώς και μέτρα πολιτικής που θα μπορούσαν να βοηθήσουν στο να λαμβάνονται καλύτερα υπόψη τα συχνά σύνθετα συμφέροντα διάφορων τομέων που έχουν σχέση με τον τουρισμό • Να συμμετέχουν ενεργά σε διαδικασίες αξιολόγησης των επιπτώσεων • Να χρησιμοποιούν κατά τον καλύτερο τρόπο τα ευρωπαϊκά χρηματοδοτικά μέσα για σχέδια που αφορούν στον τουρισμό».

RODOGAZ

Νέα νομοθεσία στα Εστιατόρια

με τη νέα νομοθεσία η διαδικασία εγκατάστασης υγραερίου και στα εστιατόρια εντός πόλεως έγινε απλή!

30% οικονομία

αποκλειστικά για τα εστιατόρια με υγραέριο

Rodogaz η έξυπνη κίνηση για το δικό σου εστιατόριο!

2° χλμ. Λεωφόρου Ρόδου - Καλλιθέας - Τηλ.: 22410 62649

ΗΜΕΡΕΣ ΕΛΛΑΔΑΣ ΣΤΗ ΡΩΣΙΑ

Με σειρά εκδηλώσεων και συναντήσεων που συμπίπτουν χρονικά, η Ελλάδα θα ενισχύσει την παρουσία της στη ρωσική αγορά, μέσω πολιτιστικών προγραμμάτων και τουριστικών επαφών

Η ενίσχυση των τουριστικών σχέσεων μεταξύ Ελλάδας και Ρωσίας θα βρεθεί τις επόμενες ημέρες στο επίκεντρο διαδοχικών επαφών σε Αγία Πετρούπολη και Μόσχα. Με σειρά εκδηλώσεων και επαφών που συμπίπτουν χρονικά, η Ελλάδα θα ενισχύσει την παρουσία της στη ρωσική αγορά, μέσω πολιτιστικών προγραμμάτων και τουριστικών επαφών.

Ειδικότερα, από σήμερα ξεκινούν στην Αγία Πετρούπολη ημέρες Ελλάδας, μέσω ειδικών προγραμμάτων που έχουν ως στόχο να αναδείξουν τους ισχυρούς τουριστικούς, πολιτιστικούς και θρησκευτικούς δεσμούς μεταξύ των δύο χωρών. Για δύο περίπου μήνες οργανώνονται στη ρωσική πόλη από το Γενικό Προξενείο της Ελλάδας, σε συνεργασία με φορείς των δύο χωρών, εκδηλώσεις στο πλαίσιο του προγράμματος «Ημέρες της Ελλάδας στην Αγία Πετρούπολη».

Εκδηλώσεις

Στο πλαίσιο αυτό θα γίνουν πολλαπλές μουσικοχορευτικές εκδηλώσεις, ενώ θα πραγματοποιηθεί και Διεθνής Επιστημονική Διάσκεψη με θέμα: «Η Ελλάδα και η Αγία Πετρούπολη. Παρελθόν και παρόν», στην Ακαδημία των Επιστημών.

Επίσης, θα γίνουν εκδηλώσεις τουριστικής προβολής και προώθησης γνωστών ελληνικών προϊόντων, σε μία ελληνική εβδομάδα από τις 24 Οκτωβρίου μέχρι την 1η Νοεμβρίου, όπου θα βρεθεί και ελληνική αποστολή με επικεφαλής την υπουργό Τουριστικής Ανάπτυξης Φάνη Πάλλη - Πετραλιά. Την έναρξη των εκδηλώσεων αυτών θα πραγματοποιήσει η κ. Πετραλιά, ενώ στη συνέχεια θα επισκεφθεί τη Μόσχα, ανταποκρινόμενη έτσι στην πρόσκληση του Ρώσου ομολόγου της Vladimir Strzhalkovsky που επισκέφτηκε την Αθήνα προ ημερών για την υπογραφή κοινής διακήρυξης. Εξάλλου, έχει προγραμματιστεί και η έναρξη λειτουργίας Γραφείου του υπουργείου Τουριστικής Ανάπτυξης και του ΕΟΤ εντός των επόμενων ημερών στη ρωσική πρωτεύουσα.

Στοιχεία

Ηδη, εξάλλου, για το 2006 καταγράφεται αύξηση των Ρώσων τουριστών προς την Ελλάδα της τάξης του 50%. Στις συναντήσεις με το Ρώσο ομόλογό της αλλά και με τουριστικούς πράκτορες της Ρωσίας αναμένεται να συζητηθούν οι δυνατότητες ανάπτυξης του τουριστικού ρεύματος και της ανταλλαγής τουριστών, καθώς και η ανάπτυξη προγραμμάτων που επικεντρώνονται στο θρησκευτικό τουρισμό και στον αγροτουρισμό. Αξίζει να σημειωθεί ότι μεγάλο ενδιαφέρον παρουσιάζουν για τη ρωσική αγορά περιηγητικές διαδρομές, όπως τα «Βήματα του Αποστόλου Παύλου».

Επιπλέον, στην ατζέντα των συζητήσεων αναμένεται να βρεθούν και δύο ακόμη καίρια θέματα: το θέμα των διευκολύνσεων και απλοποιήσεων στην έκδοση βίζας (που τα τελευταία χρόνια είχε αποτελέσει ανασταλτικό παράγοντα ταξιδίων προς την Ελλάδα), καθώς και οι τουριστικές επενδύσεις.

Και αυτό διότι από τις μέχρι σήμερα επαφές έχει διαπιστωθεί εκατέρωθεν ενδιαφέρον για επενδυτικά προγράμματα κυρίως στον ξενοδοχειακό τομέα.



Θα γίνουν εκδηλώσεις τουριστικής προβολής και προώθησης γνωστών ελληνικών προϊόντων, σε μία ελληνική εβδομάδα από τις 24 Οκτβωβρίου μέχρι την 1η Νοεμβρίου, όπου θα βρεθεί και ελληνική αποστολή με επικεφαλής την κ. Φάνη Πάλλη-Πετραλιά

Η ΝΕΑ ΤΑΣΗ ΓΙΑ ΠΟΛΥΑΣΧΟΛΟΥΣ ΤΑΞΙΔΙΩΤΕΣ

Οι αριθμοί δείχνουν τις τάσεις διεθνώς στη διείσδυση του Ιντερνετ στην τουριστική βιομηχανία.

Διεθνείς έρευνες έγκυρων φορέων και στοιχεία που έχει συγκεντρώσει η Ευρωπαϊκή Επιτροπή Ταξιδίων παρουσιάζουν το Ιντερνετ αλλά και τα κινητά τηλέφωνα ως το επίκεντρο μιας αναπτυσσόμενης ζήτησης του ταξιδιωτικού κοινού παγκοσμίως, δείχνοντας το μέλλον.

Σύμφωνα με τα παρατιθέμενα στοιχεία, οι απευθείας κρατήσεις ξενοδοχείων και εισιτηρίων μέσω του κινητού τηλεφώνου θα αποτελέσουν τη νέα τάση για τους πολυάσχολους εργαζόμενους ταξιδιώτες, καθώς έχουν το προνόμιο να παρέχουν εξυπηρέτηση 24 ώρες το 24ωρο.Το Ιντερνετ είναι, εξάλλου, το κυρίαρχο κανάλι τροφοδότησης πληροφοριών για περισσότερους από το 80% των Κινέζων.

Επίσης, στην Αμερική οι ταξιδιώτες επιχειρηματικού τουρισμού σε ποσοστό μεγαλύτερο του 83%, βάσει σχετικών ερευνών, ζητούν μέσα από τις ιστοσελίδες να έχουν πλήρη πληροφόρηση για τις τιμές εισιτηρίων και καταλυμάτων (συμπεριλαμβανομένων σε ενιαία τιμή των πρόσθετων χρεώσεων). Στην Ευρωπαϊκή Ενωση ακόμη, βάσει των τελευταίων στοιχείων της Eurostat, το 47% των χρηστών Ιντερνετ έχουν κάνει χρήση υπηρεσιών on line που συνδέονται με τον τομέα του τουρισμού και των ταξιδίων. Ιδιαίτερη ζήτηση έχουν οι ταξιδιωτικές υπηρεσίες σε νέους και νέες 16-24 ετών, με ποσοστό άνω του 26%, και ακολουθούν οι ηλικίες των 24-54 ετών.



ΣΥΓΧΑΡΗΤΗΡΙΟ

Συγχαίρουμε θερμά την αγαπημένη μας Χατζηκωνσταντίνου Τίνα που πήρε επάξια το Πτυχίο της Νομικής Αθηνών και της ευχόμαστε καλή επαγγελματική σταδιοδρομία.
Οι θείοι της Νικόλαος και Μαρία Παπαδοπούλου - Μαχαιρά
Τα ξαδέλφια: Θανάσης - Ρούλα
Μάκης - Βάνα

ΕΥΧΑΡΙΣΤΗΡΙΟ

Ευχαριστώ τους συγχωριανούς μου και τους συνδημότες μου που για δεύτερη τετραετία με εμπιστεύθηκαν και με τίμησαν με την ψήφο τους.

Χατζηλαζάρου Αγαπητός

ΕΥΧΑΡΙΣΤΗΡΙΟ

Ο επικεφαλής της Δημοτικής Παράταξης ΚΑΛΛΙΘΕΑ - ΔΥΝΑΜΗ ΑΛΛΑΓΗΣ ΚΑΙ ΠΡΟΟΔΟΥ καθώς και οι υποψήφιοι Σύμβουλοι, ευχαριστούμε όλους τους Δημότες του Δήμου ΚΑΛΛΙΘΕΑΣ που μας τίμησαν με την ψήφο τους καθώς και εκείνους που με κάθε τρόπο βοήθησαν στο αποτέλεσμα αυτό, παρά το μικρό χρονικό διάστημα που είχαν στην διάθεσή τους.

Υποσχόμαστε ότι θα τιμήσουμε αυτή την εμπιστοσύνη τους.

Θα ασκήσουμε αυστηρή κριτική και ανυποχώρητη διεκδίκηση των δικαίων των Δημοτών για την επίλυση των μεγάλων προβλημάτων που ταλανίζουν τον τόπο.

Θα αντιπαραταχθούμε και θα επιβάλλουμε τις ορθές απόψεις μας. Θα υποχρεώσουμε την Δημοτική αρχή να διαχειρίζεται την εξουσία με νέο ήθος, σεμνότητα, διαφάνεια, αξιοκρατία και νομιμότητα. Η ενημέρωση των δημοτών θα είναι υποχρέωση όλων.

Τέλος, υποσχόμαστε ότι ο ρόλος της αντιπολίτευσης δεν θα μηδενισθεί όπως έγινε μέχρι σήμερα στον δήμο μας. Η αντιπολιτευτική μας τακτική θα πορεύεται προς το συμφέρον του τόπου και των Δημοτών μας.

Σας ευχαριστώ
ΓΕΩΡΓΙΟΣ ΚΩΣΤΑΣ
ΚΑΙ ΟΙ ΥΠΟΨΗΦΙΟΙ ΔΗΜΟΤΙΚΟΙ ΣΥΜΒΟΥΛΟΙ

ΕΥΧΑΡΙΣΤΗΡΙΟ

Αγαπητές συνδημότισσες, αγαπητοί συνδημότες του Δήμου ΛΙΝΔΙΩΝ.
Εκφράζω σε όλες και όλους και ειδικότερα στις Λαερμενές και τους Λαερμενούς τις θερμές ευχαριστίες μου για την εμπιστοσύνη που μου επεδείξατε και με επανεκλέξατε με την ψήφο σας Δημ. Σύμβουλο της Νικηφόρας Παράταξης του κ. ΜΑΝΩΛΗ ΠΑΛΛΑ «ΛΙΝΔΙΩΝ ΛΟΓΟΣ».
Υπόσχομαι δε να συνεχίσω ΔΥΝΑΜΙΚΑ - ΔΙΕΚΔΙΚΗΤΙΚΑ - και ΑΣΥΜΒΙΒΑΣΤΑ προς όφελος του συνόλου των κατοίκων.

Με άπειρες ευχαριστίες
ΣΤΑΥΡΟΣ ΟΡΦΑΝΟΣ
ΔΗΜ. ΣΥΜΒΟΥΛΟΣ Δ. ΛΙΝΔΙΩΝ

ΔΙΕΥΘΥΝΣΗ ΔΑΣΩΝ ΔΩΔΕΚΑΝΗΣΟΥ

ΑΝΑΚΟΙΝΩΣΗ

Γνωστοποιείται κατά το άρθρο 14 του Ν. 998/79, η αποστολή για ανάρτηση στο Δήμο Ηρακλειδών του αριθ. πρωτ. 2200/24-5-94 εγγράφου που εκδόθηκε από τον Δ/ντή Δασών Δωδ/σου, **σε απάντηση της από 11-8-06 αίτησης της «ΓΕΝΙΚΕΣ ΞΕΝΟΔ. ΤΟΥΡ. ΕΠΙΧ/ΣΕΙΣ ΞΗΡΟΚΑΜΠΟΣ ΚΩ Α.Ε.».**

Η Κ.Μ. 583 γαιών Κεφάλου Κω, εμβαδού 60.590 τ.μ., αποτελεί γεωργική έκταση (αρθρ. 3, παρ. 6α, Ν.998/79 όπως ισχύει σήμερα) και δεν εποπτευόταν ποτέ ούτε εποπτεύεται σήμερα από τη Δασική Υπηρεσία στα πλαίσια της Δασικής Νομοθεσίας.

Ο Δ/ντής Δασών Δωδ/σου
Κοντίτσης Φίλιππος
Δασολόγος με βαθμό Α'

Μικρές αγγελίες

ΕΝΟΙΚΙΑΣΕΙΣ

ΕΝΟΙΚΙΑΖΕΤΑΙ εξοχική κατοικία αποτελούμενη από τρία υπνοδωμάτια, σαλόνι, κουζίνα κ.λπ. βοηθητικούς χώρους αρίστης κατασκευής με ηλιακό θερμοσίφωνο και καλοριφέρ και πάρκινγκ επί της λεωφόρου Ρόδου – Λίνδου αρ. 92 κοντά στο γκολφ Αφάντου, 400 μ. από τη θάλασσα. Πληροφ. Τηλ. 22410-33774, 22410-34123 κιν. 6948528799

ΕΝΟΙΚΙΑΖΕΤΑΙ οικία τριών δωματίων, 70 τ.μ. περίπου, στην περιοχή Αραπάκι, οδός Παρθενόπης αρ. 6, σε πολύ καλή τιμή. Πληροφορίες στα τηλέφωνα 2241025314, κινητά 6944790272.

ΕΝΟΙΚΙΑΖΕΤΑΙ κατάστημα 32 τ.μ. ακριβώς στην πλατεία Αγ. Ιωάννη (πρώην λογιστικό γραφείο) αριθμός 171. Πληροφορίες στο τηλέφωνο 22410-27863.

ΕΝΟΙΚΙΑΖΕΤΑΙ υπόγειο κατάστημα 150 τ.μ. (πρώην ξυλουργείο) απέναντι από του Σωτηράκη τις αντιπροσωπείες Κολοκοτρώνη 36 για οποιαδήποτε επαγγελματική χρήση. Πληροφορίες στο τηλέφωνο 22410-27863.

ΕΝΟΙΚΙΑΖΕΤΑΙ στο κέντρο της πόλεως Ρόδου και επί της οδού Ξάνθου ισόγεια οικοδομή με μεγάλη αυλή και πάρκινγκ 200 τ.μ. περίπου, κατάλληλη για διαμονή οικογένειας και για επαγγελματική χρήση (φροντιστήρια και λοιπά) πληροφορίες τηλ. 22410 67376, 6946680174.

ΕΝΟΙΚΙΑΖΕΤΑΙ: καινούργιο διαμέρισμα δυάρι, Απολλωνίου Ροδίου 30, στους Τρεις τηλ. 62675 απόγευμα και 62706 πρωί

ΕΝΟΙΚΙΑΖΕΤΑΙ: διαμέρισμα 50 τ.μ., με ηλιακό και πολυκουζινάκι, δύο δωματίων στην Ιξιά, οδός Χατζηαντωνίου 11 – πληρ. Τηλ. 2241027834 – κινητό - 6937065275

ΕΝΟΙΚΙΑΖΕΤΑΙ: Γραφείο 70 τ.μ., στην οδό Αμερικής αριθμ. 111
Πληροφ. Τηλ. 2241027834 – κινητό - 6937065275

ΕΝΟΙΚΙΑΖΟΝΤΑΙ στούντιο πολυτελείας πλήρως επιπλωμένα επί της οδού Γρίβα.
Πληροφορίες: Τηλ. 6945236060

ΕΝΟΙΚΙΑΖΕΤΑΙ διαμέρισμα 70 τ.μ., 2ος όροφος, επί της οδού Πειραιώς 40, κατάλληλο για οικογένεια.
Τηλ. 6936894198, 6973821875.

ΕΝΟΙΚΙΑΖΕΤΑΙ διαμέρισμα 93 τ.μ. με δύο υπνοδωμάτια με πολύ μεγάλο σαλόνι, κουζίνα και μπάνιο με βεράντες, τηλέφωνο και θέρμανση με συσσωρευτές στη Θεμ. Σοφούλη 70 στον πρώτο όροφο. Πάνω ακριβώς από την είσοδο. Τηλέφωνο επικοινωνίας 75069 και ώρες ενημέρωσης 9-2 και 3-8 μ.μ.

ΕΝΟΙΚΙΑΖΕΤΑΙ γραφείο – διαμέρισμα 2ου ορόφου 90 τ.μ. στην οδό Ηρώων Πολυτεχνείου 4 στο Καζίνο με θέση στάθμευσης. Ενοίκιο 850 Ευρώ τηλ. 6944/386069

ΕΝΟΙΚΙΑΖΕΤΑΙ επιπλωμένη δίχωρη γκαρσονιέρα με κλιματισμό όπισθεν ξενοδ. BELVEDERE περιοχή Ψαροπούλα. Πληροφορίες Τηλ. 22410 22050 - 33441

ΕΝΟΙΚΙΑΖΕΤΑΙ διαμέρισμα δυάρι 55τ.μ. πλήρως ανακαινισμένο στο κέντρο της Αθήνας με θέα την Ακρόπολη. 6ος όροφος. Πληροφορίες τηλ: 6944 840900 από 09.00 έως 15.00 και από 19.00 έως 22.00.

ΕΝΟΙΚΙΑΖΕΤΑΙ επιπλωμένο διαμέρισμα 60 τ.μ. στο 1ο όροφο στην οδό Δημοκρατίας 90 στην Ιαλυσό, μπροστά από το Γυμνάσιο και Λύκειο, με ένα υπνοδωμάτιο 17 τ.μ. και ενιαίο χώρο κουζίνας – καθιστικό, με όλες τις σύγχρονες ευκολίες και ανέσεις (κεντρική θέρμανση, κλιματισμός, ηλιακός θερμοσ. και όλες οι ηλεκτρικές συσκευές).
Πληροφορίες στα τηλέφωνα: 22410/93217, κινητό: 6977904494

ΕΝΟΙΚΙΑΖΟΝΤΑΙ Α) στην περιοχή ΚΟΣΚΙΝΟΥ δίχωρες γκαρσονιέρες με πλήρη εξοπλισμό κλιματισμό, άνετο πάρκινγκ και χωρίς κοινόχρηστα Β) Στη Ρόδο γραφείΟ 55 τ.μ. στον α' όροφο του Μεγάρου Κιοσόγλου επί της Εθελ. Δωδεκανησίων 29, για όλες τις χρήσεις. Πληροφορίες στα τηλέφωνα κιν. 6946-790515 και 6945-105247.

ΕΝΟΙΚΙΑΖΕΤΑΙ διαμέρισμα α' ορόφου σε τριώροφη πολυκατοικία αποτελούμενο από δύο υπνοδωμάτια – κουζίνα – σαλόνι - WC με αυτοτελή κεντρική θέρμανση στην Νέα Ζωή Περιστερίου (πλησίον στάσης μετρό Αγίου Αντωνίου).
Για πληροφορίες στα τηλέφωνα: 22410 37811, 44108. Κινητό: 6972850015.

ΕΝΟΙΚΙΑΖΟΝΤΑΙ:
α) Νεόκτιστη διώροφη οικοδομή, σαν ενιαίος χώρος, με μεγάλη ταράτσα με καταπληκτική θέα προς το αεροδρόμιο, επί της Λεωφ. Δημοκρατίας 49 στο χωριό **Παραδείσι** Ρόδου.

β) Κατάστημα – Γραφείο 50 τ.μ. επί της Λεωφ. Δημοκρατίας στο χωριό **Παραδείσι**.
γ) Διαμέρισμα 50 τ.μ. στον Α' όροφο, επί της Λεωφ. Δημοκρατίας και Κανάρη 1, στο χωριό **Παραδείσι**.
δ) Διώροφο κατάστημα με μεγάλη βεράντα, στην οδό Γεωργίου Λέοντος αριθμ. 13 – 15, κοντά στο Ξεν. «Μανούσος» στο **Νιοχώρι Ρόδου**.
Πληροφορίες στα τηλέφωνα: 22410 25450 και 22410 20277,
κινητό: 6979357878.

ΕΝΟΙΚΙΑΖΕΤΑΙ διαμέρισμα επί της οδού Τηλιακού 94 στη Ρόδο στον 3ο όροφο αποτελούμενο από 3 υπνοδωμάτια, 2 wc, σαλονοτραπεζαρία και κουζίνα. ΠΛΗΡΟΦΟΡΙΕΣ ΤΗΛ. 2241029444, 2244051872, κ. Στρατή.

ΕΝΟΙΚΙΑΖΕΤΑΙ διαμέρισμα στην Ιξιά δύο υπνοδωματίων σε δικατοικία τελείως ανεξάρτητο - καινούργιο.
Τηλ. 6949120346

ΕΝΟΙΚΙΑΖΕΤΑΙ διαμέρισμα άριστης κατάστασης ρετιρέ επιπλωμένο 80 τ.μ. για δύο φοιτήτριες στην Αθήνα κοντά στο μετρό και Πανεπιστήμια. Πληροφορίες 8-10 μ.μ. 22410-76837 - 6978412285

ΕΝΟΙΚΙΑΖΕΤΑΙ δυάρι επιπλωμένο επί της Σουλίου 6. Τιμή 400 ευρώ. Πληρ. Τηλ. 6972893818 κ. Ρένα

ΕΝΟΙΚΙΑΖΕΤΑΙ
γκαρσονιέρα επιπλωμένη στην οδό Σουλίου.
Πληρ. κ. Ρένα
τηλ. 6937343297

ΑΥΤΟΚΙΝΗΤΑ

ΠΩΛΕΙΤΑΙ αυτοκίνητο KIA SPORTAGE δίλιτρο 2002. Σκούρο μπλε δερμάτινο σαλόνι. Air condition full extra σε πολύ καλή κατάσταση 13.000 €. Τηλ. 6948585999

ΠΩΛΕΙΤΑΙ μοτοσικλέτα μάρκας Honda Valadero, μαύρου χρώματος, μοντέλο 2005.
Πληροφορίες: Τηλ. 6937241064

ΠΩΛΕΙΤΑΙ OPEL CORSA 1.200cc μοντέλο τέλος του 1997 σε τιμή ευκαιρίας.
Πληροφορίες κ. Μιχάλη
3.300 ευρώ
Τηλ. όλες τις ώρες
6948888880 – 6947999939

ΠΩΛΕΙΤΑΙ Παπί HONDA INNOVA 125 5.000 χλμ. ολοκαίνουργιο 4 μηνών τηλ. 6932090167

ΠΩΛΕΙΤΑΙ Πεζώ 205 (1993), πρώτο χέρι χωρίς πρόβλημα και με πρόσφατο τεχν. έλεγχο της Υπηρεσίας Συγκοινωνιών.
Τιμή 2200 ευρώ.
Πληρ. 22410-21221 ή 6944654725

ΠΩΛΕΙΤΑΙ MERCEDES E220,1995, cabriole, sport, AMG,106,000km,
Δερμάτινο σαλόνι, ηλ. παράθυρα, ηλ. καθρέπτες, ηλ. καθίσματα, a/c, Πληροφορίες:6936656966

ΠΩΛΕΙΤΑΙ SMART ROADSTER, 2004, 82 hp, 27,000 km, a/c, αυτομ. οροφή, αυτομ. Κιβώτιο, ηλ. Παράθυρα, ζάντες αλουμινίου 15΄΄,mp3 player
Πληροφορίες:6936656966

ΖΗΤΟΥΝ ΠΡΟΣΩΠΙΚΟ

ΤΕΧΝΙΚΗ ΚΑΤΑΣΚΕΥΑΣΤΙΚΗ ΕΤΑΙΡΕΙΑ ζητά:
1) Σχεδιάστρια με γνώσεις χειρισμού του AUTOCAD ή ARCHICAD, COREL, PHOTOSHOP, EXCEL & WORD, για άμεση πρόσληψη.
2) Πολιτικό Μηχανικό ή Μηχανολόγο ΑΕΙ ή ΤΕΙ με 5ετή τουλάχιστον εμπειρία, ηλικίας έως 35 ετών με εκπληρωμένες τις στρατιωτικές υποχρεώσεις, για στελέχωση μελετητικού γραφείου της ανωτέρω εταιρείας.
3) Μηχανολόγο ΑΕΙ ή ΤΕΙ με 5ετή προϋπηρεσία για Συντηρητής σε όμιλο εταιρειών με έδρα την Κρητηνία.
Πληροφορίες στο τηλ. 2241-0-60170, 08:30-16:00.

ΖΗΤΕΙΤΑΙ κυρία ως οικιακή βοηθός σε σπίτι με παιδιά κατά προτίμηση Ελληνίδα. Συστάσεις απαραίτητες.
Πληρ. τηλ. 6944 202409

ΖΗΤΕΙΤΑΙ νεαρή κοπέλα για απογευματινή εργασία στο Fashion Café. Πληροφορίες στο τηλέφωνο 22410-78369 και 6945751520.

ΖΗΤΟΥΝΤΑΙ βοηθοί και τεχνίτες για να εργαστούν σε τεχνικό γραφείο Ανελκυστήρων.
2241075931/
6944358480.

ΕΝΟΙΚΙΑΖΕΤΑΙ

ισόγειο διαμέρισμα 120 τ.μ. επί της πλατείας Ακαδημίας περιβαλλόμενο από κήπο – αυλή 150 τ.μ. με δύο ανεξάρτητες εισόδους και όλα τα κομφόρ για επαγγελματική στέγη, σπίτι ή μικτή χρήση. Επιπλωμένο ή ανεπίπλωτο. Επίσης στο ίδιο κτίριο υπόγειοι χώροι 170, 100 και 40 τ.μ. κατάλληλοι και για κύρια χρήση με είσοδο επί της Ηρώων Πολυτεχνείου.

Πληρ. τηλ. 6972253826

έτοιμοι για ΚΤΕΟ;
τώρα ΚΤΕΟ σε 25 λεπτά!
AUTOVISION
Ιδιωτικό ΚΤΕΟ Ρόδου
για ραντεβού..22410 67677
ανοιχτά απογεύματα και σάββατο, όλα τα παράβολα αγοράζονται στο ΚΤΕΟ
ΠΡΟΓΡΑΜΜΑ ΠΡΟΣΚΛΗΣΗΣ ΟΧΗΜΑΤΩΝ Ν. ΔΩΔ/ΣΟΥ
- Τον Σεπτέμβριο ΡΟΖ 9501 εώς ΡΟΖ 9999 και ΡΟΗ 1000 εώς 2500
!!!!!!!!! - Τον Οκτώμβριο ΡΟΗ 2501 εώς ΡΟΗ 4500
Η ΜΗ ΔΙΕΝΕΡΓΕΙΑ ΤΕΧΝΙΚΟΥ ΕΛΕΓΧΟΥ ΤΟΥ ΟΧΗΜΑΤΟΣ ΣΑΣ (ΚΤΕΟ) ΜΕΣΑ ΣΤΙΣ ΠΡΟΘΕΣΜΙΕΣ, ΑΠΟΤΕΛΕΙ ΠΑΡΑΒΑΣΗ (ΚΟΚ 86) ΚΑΙ ΤΙΜΩΡΕΙΤΑΙ ΑΠΟ ΤΙΣ ΑΡΧΕΣ ΜΕ ΠΡΟΣΤΙΜΟ 334 ΕΥΡΩ ΚΑΙ ΑΦΑΙΡΕΣΗ ΠΙΝΑΚΙΔΩΝ

ΖΗΤΕΙΤΑΙ βρεφονηπιαγωγός για παιδικό σταθμό στην πόλη της Ρόδου. Πλήρης απασχόληση, ικανοποιητικός μισθός συν Ι.Κ.Α. Τυχόν προϋπηρεσία θα ληφθεί υπόψιν. Πληροφ. Τηλ. 22410-39739, 6972007352.

ΑΛΥΣΙΔΑ internet café στην Ρόδο ζητεί νέες και νέους από 18 έως 28 ετών με ευχάριστη διάθεση εργασίας, σε μοναδικά διαμορφωμένο όμορφο περιβάλλον, για την θέση υποδοχής και τμήματος εξυπηρέτησης πελατών. Απαραίτητα: γνώσεις Η/Υ και Αγγλικών, τηλ. επικοιν. 6948202789 ή αποστολή βιογραφικού στο e-mail: internet@xsolutions.gr

ΖΗΤΕΙΤΑΙ ΥΠΑΛΛΗΛΟΣ
Από όμιλο εταιρειών ζητείται υπάλληλος για τμήμα γραμματειακής υποστήριξης (τηλεφωνικό κέντρο - υποδοχή).
Ωράριο εργασίας: καθημερινά από 17:00 μ.μ. - 21:00 μ.μ.
Σάββατο από 8:30 π.μ. - 13:00 μ.μ.
Απαραίτητη η αποστολή βιογραφικού σημειώματος στο FAX: 22410 31598

ΖΗΤΕΙΤΑΙ σερβιτόρος - σερβιτόρα για εστιατόριο στην πόλη της Ρόδου. Ημερήσιο ωράριο.
Πληροφορίες
Τηλ. 22410-22545

ΖΗΤΕΙΤΑΙ πωλήτρια από κατάστημα γυναικείων ενδυμάτων στο Νιοχώρι. Απαραίτητα αγγλικά.
Πληρ. τηλ. 22410-32500.

ΖΗΤΕΙΤΑΙ σερβιτόρος με ευχέρεια στις ξένες γλώσσες και την επικοινωνία με αλλοδαπούς πελάτες για εστιατόριο - καφετέρια στο Μαντράκι. Προϋπηρεσία σε αντίστοιχα μαγαζιά εποχιακού τύπου απαιτούμενη.
Πλ. τηλ. 6972253826

ΔΙΑΦΟΡΑ

ΠΩΛΕΙΤΑΙ εξοπλισμός χρυσοχοείου, λόγω ανακαίνισης καταστήματος στην τιμή των 1.500 ευρώ. Πληροφορίες στα τηλέφωνα 2241025314, κινητά 6944790272.

ΠΩΛΕΙΤΑΙ air condition τοίχου, 42άρι, δύο ετών, μάρκας CARRIER, στην τιμή των 1.500 ευρώ, λόγω ανακαίνισης καταστήματος. Πληροφορίες στα τηλέφωνα 2241025314, κινητά 6944790272.

ΠΩΛΕΙΤΑΙ ΑΚΙΝΗΤΑ

ΠΩΛΕΙΤΑΙ σαλόνι γωνία με κρεβάτι 450 €, σύνθετο και τραπέζι με αμμοβολή 400 € λόγω αναχώρησης.
Τιμές διαπραγματεύσιμες. Τηλ. 6936926332.

ΠΩΛΕΙΤΑΙ MERCEDES E220,1995, cabriole, sport, AMG,106,000km, Δερμάτινο σαλόνι, ηλ. παράθυρα, ηλ. καθρέπτες, ηλ. καθίσματα, a/c, Πληροφορίες:6936656966

ΡΟΔΟΣ - ΜΑΛΩΝΑ πωλείται σε φανταστικό γωνιακό οικόπεδο 350 τ.μ. με διώροφη μεζονέτα 200 τ.μ. καινούργια ημιτελής 200.000 €
Τηλ. 2392072214 6946259780
Αλληλογραφία
Πασπάλη Παρασκευή
ΤΘ 90 ΤΚ 57001
Ταγαράδες - Θεσ/κη

ΠΩΛΕΙΤΑΙ
διαμέρισμα τριάρι ανακαινισμένο πλήρως προ 15ετίας, επί της οδού Κέννεντυ στον τρίτο όροφο με θέα τη θάλασσα, τζάκι και ηλιακό θερμοσίφωνο.
Πληρ. Τηλ: 22410 28050 και 6936400311

ΜΑΘΗΜΑΤΑ

ΖΗΤΕΙΤΑΙ καθηγητής ή καθηγήτρια γνώστης Ισπανικής και Ιταλικής γλώσσας για ιδιαίτερα μαθήματα.
Τηλ.: 6942672041

ΠΑΡΑΔΙΔΟΝΤΑΙ ιδιαίτερα μαθήματα σε μαθητές του Δημοτικού από έμπειρη δασκάλα. Τηλ. 6974501741

ΠΑΡΑΔΙΔΟΝΤΑΙ ιδιαίτερα μαθήματα σε μαθητές Δημοτικού σχολείου από έμπειρη φιλόλογο, πτυχιούχο Αριστοτελείου Παν/μίου Θεσ/νίκης. Τηλ. 6945855298

ΚΑΘΗΓΗΤΡΙΑ ΓΕΡΜΑΝΙΚΗΣ ΦΙΛΟΛΟΓΙΑΣ πτυχιούχος Πανεπιστημίου Αθηνών παραδίδει μαθήματα Γερμανικής Γλώσσας όπως επίσης και βοήθεια στο σχολικό βιβλίο Γερμανικών. Πληρ. τηλ. 6944949746

ΜΑΘΕΤΕ ΡΩΣΙΚΑ! Παραδίδονται μαθήματα Ρωσικής γλώσσας από μέλος του Συλλόγου Καθηγητών Ρωσικής Φιλολογίας, με χρήση νέας αποτελεσματικής μεθοδολογίας. Πληροφορίες: Τηλ. 6978195931

ΠΑΡΑΔΙΔΟΝΤΑΙ
ιδιαίτερα μαθήματα σε μαθητές του Δημοτικού από Δασκάλα.
Τηλέφωνο:
6932323122

ΠΑΡΑΔΙΔΟΝΤΑΙ μαθήματα Εμπ. Εφαρμογών (Singular Manager, Eurofasma, Unisoft Εσοδα-Εξοδα, ΚΕΠΥΟ, ΚΕΦΑΛΑΙΟ, κ.λ.π., Πληροφορικής & Αγγλικών με χρήση πολυμέσων όλων των επιπέδων από έμπειρο Λογιστή Τ.Ε. - καθηγητή πτυχιούχο Michigan Proficiensy σε τμήματα ή μεμονωμένα. Επίσης γίνονται μεταφράσεις & δακτυλογραφήσεις κάθε τύπου κειμένου. Τιμές προσιτές.Πληρ.: 22410-66304, 31560, 6946283008, 6972419715, 6936277851.
Ηλ. ταχ. (e-mail):
Dnetwork@SoftHome.net

ΠΑΡΑΔΟΣΗ ΜΑΘΗΜΑΤΩΝ
ΜΑΘΗΜΑΤΑ ΠΑΝΕΛΛΗΝΙΩΝ ΤΕΧΝΟΛΟΓΙΚΗΣ ΚΑΤΕΥΘΥΝΣΗΣ
1. Ανάπτυξη εφαρμογών σε προγραμματιστικό περιβάλλον.
2. Αρχές οργάνωσης και διοίκησης επιχειρήσεων.
Ολιγομελή τμήματα.
Πτυχιούχος Master Πληροφορικής και διοίκησης.
Τηλέφωνο επικοινωνίας: 6944685289

ΠΩΛΟΥΝΤΑΙ

Καταστήματα, αποθήκες, γραφεία, διαμερίσματα. Ολα πολυτελούς κατασκευής με γκαράζ επί της οδού Καναδά.

Πληροφορίες: Αναστάσιος Ατσίδης, Γεώργιος Ιωαννίδης.
Τηλέφωνα:
22410-21714 και 22410 – 28616

ΠΩΛΟΥΝΤΑΙ

Μονοκατοικίες σε μπετά των 135 τ.μ. στην Παστίδα σε οικόπεδο 310 τ.μ.
Πληροφορίες
22410-28616 και 22410-21714
Κιν. 6932296983

«ΚΤΙΡΙΟ» ΑΕ
ΠΩΛΗΣΕΙΣ ΑΚΙΝΗΤΩΝ

✓ Διαμερίσματα 90 τ.μ. και 115 τ.μ. σε πολυκατοικία στην οδό Βενετοκλέων και Ξάνθου, με θέσεις στάθμευσης στην πυλωτή, πολυτελούς κατασκευής.

✓ Διαμέρισμα 118 τ.μ. τρίτου ορόφου, στην οδό Μιχ. Πετρίδη (πιο πάνω από το SUPER MARKET ΣΠΑΝΟΣ), με τζάκι, θέση στάθμευσης και αποθήκη στο υπόγειο της πολυκατοικίας.

ΠΛΗΡΟΦΟΡΙΕΣ
ΑΝΑΣΤΑΣΙΟΣ ΑΤΣΙΔΗΣ
ΕΘΝ. ΑΝΤΙΣΤΑΣΗΣ 11-ΡΟΔΟΣ
Τηλ: 22410-28616
Κιν: 6947373651



Κ & Β ΔΙΑΚΟΓΕΩΡΓΙΟΥ
οικοδομικές επιχειρήσεις
www.diakogeorgiou.gr

ΠΩΛΟΥΝΤΑΙ: ΔΙΑΜΕΡΙΣΜΑΤΑ, ΜΕΖΟΝΕΤΕΣ, ΚΑΤΑΣΤΗΜΑΤΑ, ΑΠΟΘΗΚΕΣ
ΑΝΑΛΑΜΒΑΝΟΥΜΕ: ΑΓΟΡΕΣ ΟΙΚΟΠΕΔΩΝ, ΑΝΤΙΠΑΡΟΧΕΣ

Διαμερίσματα
- 60 τμ στην περιοχη Κρεμαστής, 200μ απο τη θάλασσα
- 80 τμ στην περιοχή των Τριαντών
- 60,120 τμ στην οδό Θεοτοκοπούλου

Καταστήματα-Γραφεία
- 130τμ στην οδό Χαραλάμπους (κάθετος Χειμάρας)
- 60, 120 τμ στην οδό Η. Βενέζη
- 60,120 τμ στην οδό Θεοτοκοπούλου

Αποθήκες
- 60, 120 τμ στην οδό Η. Βενέζη
- 65,250 τμ στην περιοχή Καρακόνερο
- 70 τμ στην οδό Αισχίνης

Μονοκατοικίες
- 160 τμ με σοφίτα, υπόγειο, θέση στάθμευσης και αυλή, στον συνοικισμό Απόλλων.
- Πολυτελείς εξοχικές μονοκατοικίες στη παραλία Κιοτάρι των 70, 120 τμ

Οικοδομές
- Τριόροφη οικοδομή (σε μπετά) στην περιοχή Κοσκινού συνολικής επιφάνειας 420 τμ.

Κ. ΠΑΛΑΙΟΛΟΓΟΥ & Μ. ΚΩΝΣΤΑΝΤΙΝΟΥ ΓΩΝΙΑ - ΡΟΔΟΣ
ΤΗΛ: +302241029318, +306936656966 FAX: +302241034598

ΟΙΚΟΔΟΜΙΚΕΣ-ΤΕΧΝΙΚΕΣ ΕΜΠΟΡΙΚΕΣ-ΕΠΙΧΕΙΡΗΣΕΙΣ

ΑΦΟΙ ΑΣΒΕΣΤΗ Ο.Ε.

Αθηνών-Καβάλας 3 Ανάληψη Ρόδου
Τηλ. 22410/60678-60679
και fax: 22410/66028

ΠΩΛΟΥΝΤΑΙ

• ΚΑΤΑΣΤΗΜΑΤΑ
Οδός Αθηνών
1) Κατάστημα 127 τ.μ. με αποθήκη 127
2) Κατάστημα 137 τ.μ. με αποθήκη 160
Οδός Τσαλδάρη
1) Κατάστημα 127 τ.μ. με αποθήκη 160
Οδός Μιχ. Πετρίδη
1) Κατάστημα 90 τ.μ.
Οδός Αγ. Ιωάννου
1) Κατάστημα 50 τ.μ.

• ΔΙΑΜΕΡΙΣΜΑΤΑ
Οδός Μιχ. Πετρίδη
1) Διαμέρισμα 120 τ.μ. 3ου ορόφου
Οδός Γ. Παπανδρέου
1) Διαμέρισμα 120 τ.μ.
Οδός Αποστ. Παύλου
1) Διαμέρισμα 113 τ.μ. 3ου ορόφου
2) Διαμέρισμα 62 τ.μ.

ΕΓΓΥΗΣΗ Η ΠΟΛΥΕΤΗΣ ΠΕΙΡΑ ΜΑΣ

ΝΟΜΟΣ ΔΩΔΕΚΑΝΗΣΟΥ
ΝΟΜΑΡΧΙΑΚΗ ΑΥΤ/ΣΗ ΔΩΔΕΚΑΝΗΣΟΥ
Δ/ΝΣΗ ΜΕΤΑΦΟΡΩΝ ΚΑΙ ΕΠΙΚΟΙΝΩΝΙΩΝ
ΤΜΗΜΑ Κ.Τ.Ε.Ο.
Τηλέφωνο: 22410 72053 22410 72064

ΠΡΟΓΡΑΜΜΑ ΠΡΟΣΚΛΗΣΗΣ ΓΙΑ ΔΙΕΝΕΡΓΕΙΑ ΤΕΧΝΙΚΟΥ ΕΛΕΓΧΟΥ ΟΧΗΜΑΤΩΝ ΜΕ ΕΔΡΑ ΤΟ Ν. ΔΩΔΕΚΑΝΗΣΟΥ

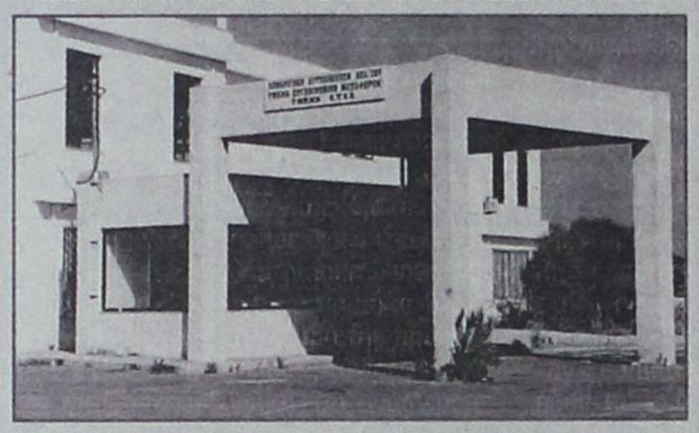

ΣΥΓΚΟΙΝΩΝΙΑΚΗ ΕΔΡΑ ΡΟΔΟΥ	
ΧΡΟΝΙΚΗ ΠΕΡΙΟΔΟΣ	ΕΙΔΟΣ ΟΧΗΜΑΤΟΣ
ΑΠΟ 01-09-2006 ΕΩΣ 30-09-2006	ΕΠΙΒΑΤΙΚΑ (Ε.Ι.Χ.) ΚΑΙ ΦΟΡΤΗΓΑ ΜΕΧΡΙ ΚΑΙ 3,5 Τ(ΦΙΧ =< 3,5Τ) ΜΕ ΑΡΙΘΜΟΥΣ ΚΥΚΛΟΦΟΡΙΑΣ (**ΡΟΖ 9501 ΕΩΣ ΚΑΙ 9999**) **ΚΑΙ (ΡΟΗ 1000 ΕΩΣ 2500)**
ΑΠΟ 02-10-2006 ΕΩΣ 31-10-2006	ΕΠΙΒΑΤΙΚΑ (Ε.Ι.Χ.) ΚΑΙ ΦΟΡΤΗΓΑ ΜΕΧΡΙ ΚΑΙ 3,5 Τ(ΦΙΧ =< 3,5Τ) ΜΕ ΑΡΙΘΜΟΥΣ ΚΥΚΛΟΦΟΡΙΑΣ (**ΡΟΗ 2501 ΕΩΣ ΚΑΙ 4500**)

ΣΥΓΚΟΙΝΩΝΙΑΚΗ ΕΔΡΑ ΚΩ	
ΧΡΟΝΙΚΗ ΠΕΡΙΟΔΟΣ	ΕΙΔΟΣ ΟΧΗΜΑΤΟΣ
ΑΠΟ 01-09-2006 ΕΩΣ 30-09-2006	ΕΠΙΒΑΤΙΚΑ (Ε.Ι.Χ) ΚΑΙ ΦΟΡΤΗΓΑ ΜΕΧΡΙ ΚΑΙ 3,5Τ(ΦΙΧ =< 3,5Τ) ΜΕ ΑΡΙΘΜΟΥΣ ΚΥΚΛΟΦΟΡΙΑΣ (**ΚΧΒ 4501 ΕΩΣ ΚΑΙ 5000**)
ΑΠΟ 02-10-2006 ΕΩΣ 31-10-2006	ΕΠΙΒΑΤΙΚΑ (Ε.Ι.Χ) ΚΑΙ ΦΟΡΤΗΓΑ ΜΕΧΡΙ ΚΑΙ 3,5Τ(ΦΙΧ =< 3,5Τ) ΜΕ ΑΡΙΘΜΟΥΣ ΚΥΚΛΟΦΟΡΙΑΣ (**ΚΧΒ 5001 ΕΩΣ ΚΑΙ 5500**)

ΕΠΙΣΗΣ

1) ΚΑΛΟΥΝΤΑΙ ΟΛΑ ΤΑ ΠΑΡΑΠΑΝΩ ΟΧΗΜΑΤΑ ΝΑ ΠΡΟΒΟΥΝ ΣΕ ΤΕΧΝΙΚΟ ΕΛΕΓΧΟ ΣΕ ΟΠΟΙΟΔΗΠΟΤΕ Κ.Τ.Ε.Ο. ή Ι.Κ.Τ.Ε.Ο. ΤΗΣ ΧΩΡΑΣ

2) ΕΠΙΣΗΣ ΘΑ ΕΛΕΓΧΟΝΤΑΙ ΟΣΑ ΟΧΗΜΑΤΑ ΥΠΟΧΡΕΟΥΝΤΑΙ ΒΑΣΕΙ ΠΑΛΙΟΤΕΡΩΝ ΠΡΟΓΡΑΜΜΑΤΩΝ ΠΡΟΣΚΛΗΣΗΣ.

3) Ο ΕΜΠΡΟΘΕΣΜΟΣ ΠΡΟΓΡΑΜΜΑΤΙΣΜΟΣ ΤΩΝ ΟΧΗΜΑΤΩΝ ΓΙΑ ΕΛΕΓΧΟ (ΡΑΝΤΕΒΟΥ) ΓΙΝΕΤΑΙ ΕΩΣ ΚΑΙ 15 ΗΜΕΡΕΣ ΠΡΙΝ ΤΗΝ ΛΗΞΗ ΤΟΥ ΠΡΟΓΡΑΜΜΑΤΟΣ ΠΡΟΣΚΛΗΣΗΣ.

ΓΡΑΦΕΙΟ ΤΕΛΕΤΩΝ & ΜΝΗΜΟΣΥΝΩΝ ΡΟΔΟΥ
ΣΤΕΦΑΝΑ - ΣΤΟΛΙΣΜΟΙ
«ΑΜΕΡΙΚΑΝΟΥ»

Αμεση εξυπηρέτηση
ΟΛΟ ΤΟ 24ΩΡΟ

Αναλαμβάνουμε την τελετή
και με τα έξοδα που χορηγούν τα ταμεία
χωρίς καμία επιβάρυνση
ΙΚΑ, ΤΕΒΕ, ΤΑΞΥ, ΔΗΜΟΣΙΟΥ,
ΛΙΜΕΝΙΚΩΝ, ΟΓΑ
και λοιπά ταμεία.

Τους ΑΠΟΡΟΥΣ ΔΩΡΕΑΝ
Πλατεία Βρούχου στη Μητρόπολη
Τηλέφωνα:28901 - 33400

ΝΤΕΤΕΚΤΙΒΣ

30 ΧΡΟΝΙΑ ΜΟΝΙΜΑ ΚΑΙ ΣΤΗ ΡΟΔΟ
35354
ΠΛΑΤΕΙΑ ΑΓΙΟΥ ΙΩΑΝΝΟΥ
Η ΛΥΣΗ!!!
ΣΕ ΚΑΘΕ ΣΑΣ ΠΡΟΒΛΗΜΑ
EXPRESS SECURITY

ΓΡΑΦΕΙΟ ΙΔΙΩΤΙΚΩΝ ΕΡΕΥΝΩΝ
(ΝΤΕΤΕΚΤΙΒΣ)

ΑΝΑΛΑΜΒΑΝΟΥΜΕ
Υποθέσεις ανηλίκων, οικογενειακές, προσωπικές κ.τλ.
ΔΙΑΘΕΤΟΥΜΕ ΤΑ ΠΛΕΟΝ ΣΥΓΧΡΟΝΑ ΟΠΤΙΚΟΑΚΟΥΣΤΙΚΑ ΣΥΣΤΗΜΑΤΑ
100% ΕΧΕΜΥΘΕΙΑ
ΡΩΜΗΣ 22, - ΡΟΔΙΝΙ
Κιν. 694 6997967

TOP PROPERTIES

GEORGE and SAVAS PIPINOS
ΓΕΩΡΓΙΟΣ και ΣΑΒΒΑΣ ΠΙΠΙΝΟΣ
ΣΥΜΒΟΥΛΟΙ και ΕΚΤΙΜΗΤΕΣ ΑΚΙΝΗΤΩΝ
REAL ESTATE AGENT - MEMBER OF F.I.A.B.C.I. - N.A.E.A. - C.E.I.
E-mail:gpipinos@otenet.gr.
URL:www.rhodestop-properties.com and www.pipinos.gr

Από το 1971



Η "TOP PROPERTIES" είναι ατομική επιχείρηση και ανήκει στους Γεώργιο και Σάββα Πιπίνο. Το γραφείο ασχολείται από το 1971 αποκλειστικά και μόνο με επενδύσεις και REAL ESTATE, στο νησί της Ρόδου, καθώς και στην ευρύτερη περιοχή της Δωδεκανήσου.

ΑΠΕΥΘΥΝΟΜΑΣΤΕ: Στους **σοβαρούς, απαιτητικούς και επιλεκτικούς** επενδυτές - επιχειρηματίες - ελεύθερους επαγγελματίες, Ελληνες και ξένους, υψηλού εισοδηματικού επιπέδου, που ενδιαφέρονται να κάνουν μια σοβαρή επένδυση **προβολής** στο νησί της Ρόδου.

ΠΡΟΣΦΕΡΟΥΜΕ: Α) Υπηρεσίες και πληροφορίες που γίνονται σε προσωπικό επίπεδο με **εχεμύθεια, διακριτικότητα και σοβαρότητα.**
Β) Μεγάλη **γκάμα** υψηλής ποιότητας ακινήτων, όπως: 1) Ξενοδοχεία Α' και Β' κατηγορίας των 600 - 500 - 350 - 300 κλινών 2) Κεντρικά αστικά ακίνητα κατάλληλα για Τράπεζες - καταστήματα - γραφεία 3) Παραλιακές εκτάσεις, κατάλληλες για τουριστικές επενδύσεις των 150.000 - 100.000 - 70.000 - 50.000 - 36.000 τ.μ. και 4) Διαμερίσματα και μαιζονέτες **προβολής**.

ΣΤΟΧΟΣ ΜΑΣ ΕΙΝΑΙ: Να προσφέρουμε στο αγοραστικό μας κοινό **υψηλής ποιότητας ακίνητα και ευκαιρίες** στο νησί της Ρόδου. Η τριακονταετής και πλέον πείρα μας στον τομέα αυτό αποτελεί εγγύηση.

ΣΥΝΘΗΜΑ ΜΑΣ ΕΙΝΑΙ: Επενδύστε στην ΡΟΔΟ ΤΩΡΑ, σε ακίνητα που **ΑΝΤΕΧΟΥΝ ΣΤΟ ΧΡΟΝΟ**.

Γεώργιος και Σάββας Πιπίνος
ΜΕΣΙΤΕΣ ΑΣΤΙΚΩΝ ΣΥΜΒΑΣΕΩΝ
Γιατί εμείς γνωρίζουμε καλύτερα!

SINCE 1971

TOP PROPERTIES is a father and son business. The senior, Mr George S. Pipinos, the founder of the office, has carved, over the years, a reputation for integrity and excellence in the world of Real Estate in the Dodecanese.

At Top Properties we try hard to attract important and selective investors: high calibre businessmen/women and discerning professional people, both Greek and foreign, who wish to acquire substantial and valuable property on Rhodes.

We offer our expertise and advice privately, discreetly and in strict confidence.

We keep a compehensive list of real estate of the highest specifications:

a. A' and B' class hotels (600, 500, 350, 300 beds capacity).

b. Centrally situated office buildings and other business premises.

c. Seaside land, ideal for development (hotels, holiday resorts, etc.), of 150.000, 100.000, 70.000, 50.000, 36.000 sq.m.

d. Luxury appartments, maisonettes, detached, semi - detached and terraced houses.

Our aim is to give our clients the opportunity to acquire value for money, first class real estate on Rhodes. Our 30- year - old experience in Real Estate is our warranty.

Our moto is: Invest in Rhodes. Invest in property.
It stands the test of time.



TOP PROPERTIES
George and Savas Pipinos
Because we Know best

KENNENTY 38, ΡΟΔΟΣ, 85 100, ΤΗΛ. 22410- 23895, 38243 και 6944-676003, 6944-390803 FAX: 22410-20883
38 KENNEDY STR., RHODES, 85 100, TEL. 22410- 23895, 38243, and 6944-676003, 6944-390803 FAX: 22410-20883
U.K. Direct Line: 08717115396

Με την ευλογία του Σεβασμιωτάτου
ποιμενάρχου μας κ.κ. Κυρίλλου

Την Τετάρτη 25 Οκτωβρίου 2006
Τα λείψανα και μέρος της καρδιάς
ενός σύγχρονου αγίου
Του Αγίου Λουκά Αρχιεπισκόπου
Συφερουπόλεως έρχονται στην Ρόδο μας
Το βράδυ στις 8:00 στον Ιερό Ναό
των Αγίων Αναργύρων
Θα μιλήσει ο συγγραφέας
του βίου του Αγίου,
Καθηγούμενος της Ιεράς Μονής Σαγματά
Αρχιμ. Νεκτάριος Αντωνόπουλος

Με θέμα: ΑΡΧΙΕΠΙΣΚΟΠΟΣ ΛΟΥΚΑΣ
ΕΝΑΣ ΑΓΙΟΣ ΠΟΙΜΕΝΑΣ
ΚΑΙ ΓΙΑΤΡΟΣ ΧΕΙΡΟΥΡΓΟΣ

Θα μιλήσει ακόμη
Η ΔΙΣΕΓΓΟΝΗ του Αγίου Λουκά
Τατιάνα Βόινο Γιασενέτσκι
Ιατρός - Αναισθησιολόγος
Θα ακούσουμε
Τον μαθητή και ταλαντούχο πιανίστα
Ναζάρ Στατνιτσένκο
ένα Ζωντανό θαύμα του Αγίου
Το απόγευμα 4.00 με 5.00
η παράκληση του Αγίου
και 5.00 με 6.00 χαιρετισμοί του Αγίου.

ΤΑ ΛΕΙΨΑΝΑ ΘΑ ΤΕΘΟΥΝ ΣΕ ΠΡΟΣΚΥΝΗΣΗ
ΣΤΟΝ ΙΕΡΟ ΝΑΟ ΑΓΙΩΝ ΑΝΑΡΓΥΡΩΝ
ΑΠΟ ΤΙΣ 12 ΤΟ ΜΕΣΗΜΕΡΙ ΕΩΣ ΤΙΣ 12 ΤΟ ΒΡΑΔΥ

ΑΝΑΚΟΙΝΩΣΗ

Το γραφείο της ψυχολόγου - ψυχοθεραπεύτριας

Σμαράγδας Δ. Δημητρά

μεταφέρθηκε στην οδό 28ης Οκτωβρίου 4,
στην πλατεία Ακαδημίας, και λειτουργεί
κανονικά κατόπιν ραντεβού
στα τηλέφωνα 22410-70145 και 6944 36 26 38.

ΞΥΛΟΤΥΠΟΙ ΟΙΚΟΔΟΜΗΣ



ΦΟΝΤΑΣ & ΔΗΜΗΤΡΗΣ



ΜΑΣΣΑΡΙ - ΡΟΔΟΣ

ΚΙΝΗΤΑ: 6948206311 - 6948206312

INEMA

ΙΑΤΡΙΚΟΣ & ΝΟΣΟΚΟΜΕΙΑΚΟΣ ΕΞΟΠΛΙΣΜΟΣ

από το 1988 είμαστε οι μεγαλύτεροι προμηθευτές
ΙΑΤΡΙΚΟΥ-ΟΡΘΟΠΕΔΙΚΟΥ & ΝΟΣΟΚΟΜΕΙΑΚΟΥ ΥΛΙΚΟΥ
ΣΤΗ ΔΩΔΕΚΑΝΗΣΟΥ



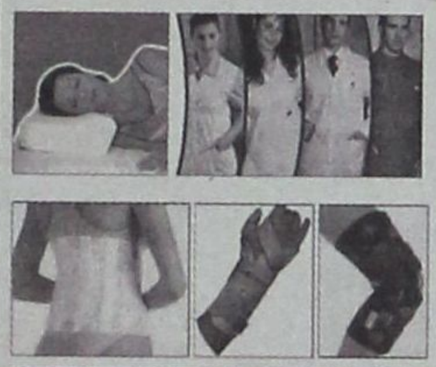

- ΑΝΑΠΗΡΙΚΑ ΚΑΡΟΤΣΙΑ
- ΒΑΔΙΣΤΙΚΑ
- ΟΡΘΟΠΕΔΙΚΑ ΕΙΔΗ
- ΜΠΛΟΥΖΕΣ ΙΑΤΡΙΚΕΣ
- ΚΑΛΤΣΕΣ ΦΛΕΒΙΤΙΔΑΣ
- ΠΕΛΜΑΤΑ
- ΟΡΘΟΠΕΔΙΚΑ ΜΑΞΙΛΑΡΙΑ
- ΚΡΕΒΑΤΙΑ ΝΟΣΟΚΟΜΕΙΑΚΑ
- ΙΑΤΡΙΚΟΣ ΕΞΟΠΛΙΣΜΟΣ και ΑΝΑΛΩΣΙΜΑ
- ΟΡΓΑΝΑ ΧΗΜΕΙΟΥ
- και κάθε άλλο είδος για κατ'οίκο νοσηλεία

ΡΟΔΟΣ: ΛΕΜΕΣΣΟΥ 2 - ΤΗΛ: 22410 32238 **www.inema.gr**
ΚΩΣ: ΕΛ. ΒΕΝΙΖΕΛΟΥ 38 (παραπ/ρως Αγίας Παρασκευής) - ΤΗΛ: 22420 20048

Γεώργιος Ιωαννίδης
Οικοδομικές Επιχειρήσεις



ΠΩΛΟΥΝΤΑΙ ΑΝΕΞΑΡΤΗΤΕΣ ΜΟΝΟΚΑΤΟΙΚΙΕΣ
ΣΤΗΝ ΙΞΙΑ ΚΑΙ ΣΤΗΝ ΑΝΟΙΞΗ 135 - 180 - 200

ΝΕΑ ΑΓΟΡΑ 78 &ΓΑΛΛΙΑΣ 15 ΤΗΛ 22410-22307 ΚΙΝ. 69 32 296 983

SAFERRIES

ΠΡΟΣΦΟΡΑ

ΑΠΟ 18.09.06 ΕΩΣ 18.03.07

ΕΙΣΙΤΗΡΙΑ ΠΡΟΣΦΟΡΑΣ ΠΡΟΣ ΠΕΙΡΑΙΑ

Προσφορά ατομικού εισιτηρίου σε Γ' θέση	20,90 €
Προσφορά ατομικού εισιτηρίου σε καμπίνα	41,80 €
Προσφορά εισιτηρίου για Ι.Χ.	62,00 €

** Οι ναύλοι ισχύουν από Ρόδο για Πειραιά και από Πειραιά προς Ρόδο κάθε μέρα*

TSAGARIS TRAVEL
Ακτή Σακτούρη 5, Ρόδος
ΤΗΛ: 22410 36170, 30406, Fax: 22410 39839
Απέναντι από την κεντρική πύλη του Λιμανιού

ΚΑΛΑ ΣΑΣ ΤΑΞΙΔΙΑ

ANEK FERRIES

		ΣΑΒΒΑΤΟ 21/10
ΡΟΔΑΝΘΗ	22.00	ΣΥΜΗ (23.50)-ΤΗΛΟ (02.10)-ΝΙΣΥΡΟ (03.40)-ΚΩ (06.00)-ΚΑΛΥΜΝΟ (07.40)-ΛΕΡΟ (09.10)-ΠΑΤΜΟ (10.50)-ΣΥΡΟ (17.50)-ΠΕΙΡΑΙΑ (22.50)
		ΚΥΡΙΑΚΗ 22/10

		ΔΕΥΤΕΡΑ 23/10
ΑΝΘΗ ΜΑΡΙΝΑ	17.00	ΚΩ (21.00)-ΛΕΡΟ (23.20)-ΠΑΤΜΟ (00.50)-ΠΕΙΡΑΙΑ (09.40)
		ΤΡΙΤΗ 24/10
ΡΟΔΑΝΘΗ	17.00	ΚΩ (21.40)-ΚΑΛΥΜΝΟ (23.20)-ΛΕΡΟ (00.50)-ΠΑΤΜΟ (02.30)-ΠΕΙΡΑΙΑ (13.20)
		ΤΕΤΑΡΤΗ 25/10
ΑΝΘΗ ΜΑΡΙΝΑ	17.00	ΚΩ (21.00)-ΛΕΡΟ (23.20)-ΠΑΤΜΟ (00.50)-ΠΕΙΡΑΙΑ (09.40)
		ΠΕΜΠΤΗ 26/10
ΡΟΔΑΝΘΗ	17.00	ΚΩ (21.40)-ΚΑΛΥΜΝΟ (23.20)-ΠΕΙΡΑΙΑ (11.10)
		ΠΑΡΑΣΚΕΥΗ 27/10
ΑΝΘΗ ΜΑΡΙΝΑ	17.00	ΚΩ (21.00)-ΛΕΡΟ (23.20)-ΠΑΤΜΟ (00.50)-ΠΕΙΡΑΙΑ (10.10)
		ΣΑΒΒΑΤΟ 28/10
ΡΟΔΑΝΘΗ	22.00	ΣΥΜΗ (23.50)-ΤΗΛΟ (02.10)-ΝΙΣΥΡΟ (03.40)-ΚΩ (06.00)-ΚΑΛΥΜΝΟ (07.40)-ΛΕΡΟ (09.10)-ΠΑΤΜΟ (10.50)-ΣΥΡΟ (17.50)-ΠΕΙΡΑΙΑ (22.50)
		ΚΥΡΙΑΚΗ 29/10

		ΔΕΥΤΕΡΑ 30/10
ΑΝΘΗ ΜΑΡΙΝΑ	17.00	ΚΩ (21.00)-ΛΕΡΟ (23.20)-ΠΑΤΜΟ (00.50)-ΠΕΙΡΑΙΑ (09.40)
		ΤΡΙΤΗ 31/10
ΡΟΔΑΝΘΗ	17.00	ΚΩ (21.40)-ΚΑΛΥΜΝΟ (23.20)-ΛΕΡΟ (00.50)-ΠΑΤΜΟ (02.30)-ΠΕΙΡΑΙΑ (13.20)

TSAGARIS TRAVEL
Σαχτούρη 5 (έναντι Τελωνείου)
Τηλ.: 22410 36170, 30406, 35066

ΕΙΧΕ ΚΑΤΑΡΡΙΦΘΕΙ ΣΤΟΝ ΠΟΛΕΜΟ

ΑΝΑΣΥΡΘΗΚΕ ΑΠΟ ΤΟ ΒΥΘΟ ΤΟ ΓΕΡΜΑΝΙΚΟ «STUKA»

Στέφθηκε με απόλυτη επιτυχία η επιχείρηση στο «Πρασονήσι»

Στις 9 Οκτωβρίου η διοίκηση του Αεροπορικού Αποσπάσματος Ρόδου σε συνεργασία με τη διοίκηση του Τάγματος Μηχανικού στο Τσαΐρι, έστησαν μια καλά οργανωμένη και συντονισμένη επιχείρηση ανέλκυσης ενός γερμανικού πολεμικού αεροπλάνου, απομεινάρι του δεύτερου παγκοσμίου πολέμου, στη θαλάσσια περιοχή του Πρασονησίου.

Μια «επιχείρηση» που πέρασε απαρατήρητη σχεδόν στη σκιά της έντονης προεκλογικής περιόδου που ήταν φυσικό να μονοπωλεί το ενδιαφέρον της κοινής γνώμης και των μέσων ενημέρωσης.

Το αεροπλάνο τύπου «Stuka», απ' τα περιβόητα γερμανικά πολεμικά βομβαρδιστικά καθέτου εφορμήσεως, είχε γράψει τη δική του ιστορία εδώ στη Ρόδο, στο σταυροδρόμι των πολεμικών συγκρούσεων των συμμαχικών δυνάμεων και των δυνάμεων κατοχής της Δωδεκανήσου.

Μια ιστορία που φύλαξε καλά για 63 ολόκληρα χρόνια στα παγωμένα και, σχεδόν πάντα, φουρτουνιασμένα νερά της θάλασσας μεταξύ Κατταβιάς και Καρπάθου.

Ηταν μεσημέρι της 9ης Οκτωβρίου 1943 όταν στη 2η Σμηναρχία της 3ης Πτέρυγας Stuka που έδρευε στο αεροδρόμιο Μαριτσών σήμανε συναγερμός. Τα αναγνωριστικά αεροπλάνα των γερμανών κατακτητών είχαν εντοπίσει την παρουσία ενός βρετανικού στολίστου που έπλεε στ' ανοικτά του Πρασονησίου και μεταξύ της Καρπάθου. Ανάμεσα στα πλοία των Βρετανών και το ελληνικό αντιτορπιλικό «Μιαούλης». Στο «σήμα» των αναγνωριστικών σηκώθηκε αμέσως ένα σμήνος βομβαρδιστικών Stuka με εντολή τη βύθιση των εχθρικών πλοίων.

Τα γερμανικά αεροπλάνα έφτασαν στην περιοχή και άρχισαν να σφυροκοπούν τη νηοπομπή όταν, κάπου στις 12.15 το μεσημέρι στον ουρανό έκαναν την εμφάνισή τους αμερικανικά καταδιωκτικά αεροπλάνα που είχαν τη βάση τους στη Λιβύη. Ηταν τα φοβερά P.38 Lighting, αεροπλάνα μακράς ακτίνας δράσης, της 37ης Μοίρας καταδιωκτικών της 15ης Αμερικανικής Αεροπορίας Στρατού που είχαν απογειωθεί από τη Λιβύη για να επιφέρουν ένα συντριπτικό χτύπημα στον εχθρό. Οπως αναφέρεται, σ' εκείνη την αερομαχία οκτώ από τα γερμανικά Stuka κατερρίφθησαν για να καταλήξουν στο βυθό της θάλασσας. Ανάμεσά τους και αυτό που εντοπίστηκε, εντελώς τυχαία, ενώ στα αρχεία της Σμηναρχίας των Γερμανών στα Μαριτσά αναφέρονται ως νεκροί ο πιλότος και ο πολυβολητής του.



ΕΠΙΧΕΙΡΗΣΗ ΑΝΕΛΚΥΣΗσ

Το αεροπλάνο εντοπίστηκε πριν από δύο χρόνια περίπου. Συγκεκριμένα «μπλέχτηκε» στα δίχτυα ψαροκάικου που ψάρευε στην περιοχή. Οταν έκπληκτοι οι ψαράδες είδαν την «ψαριά» τους, ενημέρωσαν το Λιμεναρχείο με τον ασύρματο και με τη σειρά τους οι λιμενικοί το Αεροπορικό Απόσπασμα της Ρόδου, ο διοικητής του οποίου έδωσε εντολή να το φέρουν κοντύτερα στις ακτές του Πρασονησίου, όπως και έγινε. Το αεροπλάνο αφέθηκε σε μικρή απόσταση και σε βάθος 60 μέτρων.

Από τότε ο διοικητής της Αεροπορίας Ρόδου Σμήναρχος Θεοχάρης Γριμπαβιώτης ήταν σε συνεχή επικοινωνία με το Γενικό Επιτελείο Αεροπορίας και το Πολεμικό Μουσείο πιέζοντας φορτικά για την ανέλκυσή του.

Το «πράσινο φως» δόθηκε, τελικώς, πριν από ένα μήνα οπότε και άρχισε να σχεδιάζεται η επιχείρηση «ανελκύσατε το Stuka» με τη βοήθεια και του δύτη Γιάννη Γλυνάτση που έκανε ότι ήταν δυνατόν για την ασφαλέστερη ανέλκυση του μοναδικού αεροπλάνου.

Στις 9 Οκτωβρίου 2006 ακριβώς 63 χρόνια - ούτε ώρα πάνω ή κάτω - από την κατάρριψη του το φοβερό Stuka που σκορπούσε τον φόβο και τρόμο στις επιχειρήσεις του είδε ξανά το φως του ήλιου. Αυτή τη φορά με σπασμένα φτερά, ωσάν μια άμορφη μάζα σιδηρικών - φωλιά για σμέρνες και ψάρια του βυθού.

Με την βοήθεια γερανοφόρου οχήματος του Τάγματος Μηχανικού που διέθεσε ο διοικητής του κ. Μηνάς Παπαδάκης, ο οποίος συμμετείχε ενεργά και στην επιχείρηση ανέλκυσης, το αεροπλάνο μεταφέρθηκε στο αεροδρόμιο Μαριτσών, και από εκεί πήρε τον δρόμο για το Πολεμικό Μουσείο.

Σήμερα ειδικοί μηχανικοί με μια σειρά χημικών διεργασιών ασχολούνται με τον καθαρισμό του. Και, όπως λένε πηγές της Αεροπορίας, σύντομα θα ξαναβρεί την αρχική του μορφή για να καταλάβει πια μια μόνιμη θέση ,όπου θα εκτίθεται στο Πολεμικό μας Μουσείο.

Να σημειωθεί και κάτι ακόμα: σ' ολόκληρο τον κόσμο αεροπλάνα Stuka του συγκεκριμένου τύπου σώζονται μόνο τρία. Ενα στο Μουσείο του Λονδίνου, ένα στην Αμερική και αυτό της Ρόδου. Και όπως αναφέρουν ιστορικές πηγές οι Γερμανοί είχαν παράγει πριν και κατά τη διάρκεια του Β' Παγκόσμιου Πολέμου 5.000 αεροπλάνα αυτού του τύπου.



ΕΥΧΑΡΙΣΤΗΡΙΟ

Ευχαριστώ τους συμπολίτες μου που με τίμησαν με την ψήφο τους και με ανέδειξαν δημοτικό σύμβουλο στο Δήμο Νότιας Ρόδου.
Δεσμεύομαι να σας εκπροσωπήσω επάξια στο δημοτικό συμβούλιο και υπόσχομαι να αγωνιστώ με όλες μου τις δυνάμεις για την επίλυση των προβλημάτων μας.

Παλαιολόγου Μιχάλης
Δημοτικός Σύμβουλος
Με την παράταξη του Μανώλη Σαββή
Νότια Ρόδος
Σύγχρονη και Ανθρώπινη

ΕΥΧΑΡΙΣΤΗΡΙΟ

Αισθάνομαι την ανάγκη να ευχαριστήσω θερμά όλους, όσοι με τίμησαν με την ψήφο τους στις δημοτικές εκλογές της 15ης Οκτωβρίου στο Δήμο Αρχαγγέλου.
Επίσης θα 'θελα να εκφράσω τα θερμά μου ευχαριστήρια στην οικογένειά μου, στους φίλους μου και όλους, όσοι με υποστήριξαν σε όλη αυτή την προσπάθεια.
Το μόνο που μπορώ να πω πέρα από το «ευχαριστώ» είναι η εγκάρδια υπόσχεση για συνέχιση των προσπαθειών και η ακόμα πιο επίμονη ενασχόληση με τα κοινά με στόχο την καλυτέρευση των βιοτικών συνθηκών στο δήμο μας για ένα καλύτερο αύριο για εμάς και τα παιδιά μας.

Με εκτίμηση
Γέροντα - Αφαντενού Βίκυ



