ΔΗΜΟΣΙΑ ΒΙΒΛΙΟΘΗΚΗ ΡΟΔΟΥ 1947

η δημοκρατική της Ρόδου

στην υπηρεσία του δωδεκανησιακού λαού

ΕΛΤΑ Κωδικός 1876 Αρ. φύλλου 7305 ΠΕΜΠΤΗ 26 ΟΚΤΩΒΡΙΟΥ 2006 - Τιμή 0,70 ΕΥΡΩ - www.dimokratiki.gr - e-mail: info@dimokratiki.gr





ΑΠΕΛΠΙΣΤΙΚΗ Η ΚΑΤΑΣΤΑΣΗ ΠΟΥ ΕΠΙΚΡΑΤΕΙ

ΤΑ ΟΙΚΟΝΟΜΙΚΑ ΤΟΥ ΔΗΜΟΥ ΡΟΔΙΩΝ

«πονοκεφαλιάζουν» από τώρα τη νέα δημοτική αρχή

• ΣΕΛ. 7



ΓΙ' ΑΥΤΟΥΣ ΡΕΕΙ... ΑΦΘΟΝΟ ΧΡΗΜΑ

ΕΠΙΤΑΧΥΝΣΗ ΤΗΣ ΣΥΝΤΑΞΙΟΔΟΤΗΣΗΣ

για βουλευτές και δημάρχους

Αντιδρά σύσσωμη η αντιπολίτευση και ζητεί απόσυρση του νομοσχεδίου

• ΣΕΛ. 32

ΚΛΙΜΑΚΩΝΟΝΤΑΙ ΟΙ ΚΙΝΗΤΟΠΟΙΗΣΕΙΣ

Συνεχίζεται η αναταραχή στο χώρο της Εκπαίδευσης

• ΣΕΛ. 32



ΠΕΡΙΗΛΘΕ ΣΕ ΜΕΓΑΛΗ ΕΤΑΙΡΕΙΑ

Αλλάζει χέρια και χρήση το ξενοδοχείο «Σπάρταλης»



• ΣΕΛ. 7

ΣΥΜΦΩΝΑ ΜΕ ΤΟ Σ.τ.Ε.

Δεν μπορεί η Νομαρχία να αποφασίζει για άδειες λειτουργίας πολυκαταστημάτων

• ΣΕΛ. 13

ΥΠΟΨΙΕΣ ΓΙΑ «ΞΕΠΛΥΜΑ ΜΑΥΡΟΥ ΧΡΗΜΑΤΟΣ»

ΘΑ «ΚΑΕΙ» ΠΟΛΥΣ ΚΟΣΜΟΣ από τις περίφημες πλέον «επιχορηγήσεις»;

Ο Ροδιακός λαός, απαιτεί να χυθεί άπλετο φως στην όλη υπόθεση

Πρέπει να έγιναν πλαστογραφήσεις αποφάσεων του δημοτικού συμβουλίου Ρόδου • Ενέπλεξαν και το Πατριαρχείο για να λειτουργήσει την δεδομένη στιγμή ως «Κολυμβήθρα του Σιλωάμ»; • Κατέθεσε χθες ο πρώην δήμαρχος κ. Μ. Κόκκινος και φέρεται να απεκάλυψε πολλά

• ΣΕΛ. 3

ΜΕ ΤΡΟΠΟΛΟΓΙΑ ΣΤΗ ΒΟΥΛΗ

Ειδικές ρυθμίσεις από ΥΕΝ για θαλάσσιες ενδομεταφορές

• ΣΕΛ. 10



ΤΑ «ΣΚΕΠΑΣΕ» ΟΜΙΧΛΗ

«Λονδρέζικο τοπίο» και τα νησιά της Δωδ/νήσου

• ΣΕΛ. 12

ΤΟ ΟΔΗΓΟΥΣΕ ΕΝΑΣ 28ΧΡΟΝΟΣ



«Ιπτάμενο» Ι.Χ. προσγειώθηκε στο αυτοκίνητο του Β. Υψηλάντη

• ΣΕΛ. 5

ΠΡΩΤΟΛΕΙΤΟΥΡΓΗΣΕ ΣΤΙΣ 26 ΟΚΤ. 1956

Η ΑΣΤΕΡ συμπληρώνει σήμερα πενήντα χρόνια «ζωής»

• ΣΕΛ. 8

ΔΗΜΟΤΙΚΗ ΠΑΡΑΤΑΞΗ ΑΦΑΝΤΟΥ-ΑΡΧΙΠΟΛΗΣ «ΕΝΟΤΗΤΑ-ΔΗΜΙΟΥΡΓΙΑ»
ΤΗΛ.2241051404
Email:sabbasmd@otenet.gr



ΕΥΧΑΡΙΣΤΗΡΙΟ

Ευχαριστώ όλους τους συνδημότες μας που ανέδειξαν την παράταξή μας «ΕΝΟΤΗΤΑ-ΔΗΜΙΟΥΡΓΙΑ» πρώτη με απόλυτη πλειοψηφία στις πρόσφατες δημοτικές εκλογές του Δήμου Αφάντου - Αρχίπολης, δίνοντας μια ξεκάθαρη εντολή διοίκησης για τον δήμο μας, μια εντολή για ισοτιμία και ισονομία με επίκεντρο τον άνθρωπο και το δημόσιο συμφέρον.
Δεσμευόμαστε εγώ και οι συνεργάτες μου να εκπροσωπήσουμε επάξια την ψήφο εμπιστοσύνης των πολιτών μας και υποσχόμαστε να αγωνιστούμε με όλες μας τις δυνάμεις για την επίλυση των προβλημάτων του τόπου μας.

Μετά τιμής
Ο ΝΕΟΕΚΛΕΓΕΙΣ ΔΗΜΑΡΧΟΣ ΑΦΑΝΤΟΥ
ΣΑΒΒΑΣ Μ. ΔΙΑΚΟΣΤΑΜΑΤΙΟΥ

ΕΥΧΑΡΙΣΤΗΡΙΟ



Αγαπητοί Δωδεκανήσιοι ,
Κάθε φορά που προσπαθώ να αντα-ποδώσω την αγάπη και την εμπιστοσύνη σας αυτή με πλημμυρίζει και με ξεπερνά. Με πλήρη γνώση λοιπόν ότι ποτέ δεν θα μπορέσω να σας επιστρέψω τα όσα μου δώσατε στις πρόσφατες νομαρχιακές εκλογές ανακηρύσσοντας με πρώτο σε ψήφους Νομαρχιακό Σύμβουλο της παράταξης του Βασίλη Υψηλάντη, σας υπόσχομαι ότι θα φροντίσω να φανώ αντάξιος της τιμής αυτής.

Σας ευχαριστώ.
Νίκος Πουλιού
Νομαρχιακός Σύμβουλος Επαρχίας Κω - Νισύρου.

η άποψη της ημέρας

Οι σύντροφοι *σκοτώνονται* και στη μέση όλων ο Γιώργος Παπανδρέου, με το γνώριμο μειδίαμα στα χείλη και το ελαφρώς γυρτό κεφάλι, θα πρέπει να αναρωτιέται *πού* πήγε κι έμπλεξε. Γιατί το να έχεις από τη μία τον Βενιζέλο να τα χώνει κι απ' την άλλη την Διαμαντοπούλου να αμφισβητεί, και την ίδια ώρα την Κατσέλη να κλαίει, τον Σπυρόπουλο να παραπονιέται, τον Παναγιωτακόπουλο να ζητά συνέδριο και τον Παπαντωνίου να θεωρητικολογεί, δεν είναι και λίγο πράγμα. Αγγίζει τα όρια της ανθρώπινης αντοχής, χωρίς πλάκα!

Αλλά ποιο είναι το θέμα τους εδώ; Η «έκφραση της ελπίδας και το πώς αυτή θα υλοποιηθεί»; Δε νομίζω, κύριε Παπουτσή. Το ζήτημα στο ΠΑΣΟΚ είναι η εικόνα ενός κόμματος που δεν κάνει τίποτε άλλο παρά να αμφισβητεί διαρκώς τη συνοχή του. Γιατί η συνοχή ήταν εκείνη που στιγμάτισε τους μηχανισμούς του, στις εποχές της μεγάλης παντοδυναμίας. Η συνοχή και ο τρόπος μέσα από τον οποίο ανέδιδε εκείνο το ισχυρό πλέγμα του τύπου, *«Ο ένας για όλους και όλοι για έναν»*. Σε στιλ Αλέξανδρου Δουμά.

Στα όρια της αντοχής!

Τώρα, το πράγμα θυμίζει Ουγκώ. Πολλή όξυνση, πολύ σκοτάδι. Το μαστίγιο του Αντρέα που έφερνε ψηλά τους «πράσινους ήλιους» για να υποκλίνονται όλοι, είναι Ιστορία. Τα λουριά του εκσυγχρονιστικού ρεύματος χαλάρωσαν κι αυτά. Οπότε τι απέμεινε; Ενας αρχηγός που θυμίζει *Ντ' Αρτανιάν χωρίς ξίφος* στον πυρήνα ενός δαιδαλώδους μηχανισμού, που μοιάζει με συνονθύλευμα διαφορετικών ιδεών και στόχων. Χωρίς καμιά στρατηγική και κανένα κοινό όραμα. Και το κυριότερο, δίχως συνοχή.

Τι θα χρειαζόταν εδώ; Περισσότερη βαρβατίλα. Για να μην κάνει ο καθένας το δικό του. Ενας νέος Αντρέας, ίσως. Γιατί εντάξει, καλές είναι οι ελπίδες και οι επικοινωνιακές εντυπώσεις και τα περί ανατροπής του πολιτικού σκηνικού, μα εάν δεν λειτουργεί το αυτονόητο, τότε δεν μπορείς να διενεργήσεις ούτε συνεδρίαση Πολιτικού Συμβουλίου χωρίς προβλήματα. Και το αυτονόητο είναι το κόμμα, ως ομάδα, ως σύνολο. Μοιραία, το ΠΑΣΟΚ αντιμετωπίζει ό,τι αντιμετώπισε και η Νέα Δημοκρατία πριν από μερικά χρόνια, αλλά το αντιμετωπίζει στον πολλαπλάσιο βαθμό, επειδή ακριβώς δεν είχε ξαναβρεθεί ποτέ σ' αυτή τη θέση: ήταν συνηθισμένο στα μεγαλεία.

Στο τέλος τέλος, ο κ. Παπανδρέου ρίχνει το γάντι, αλλά κανείς δεν τολμά να το σηκώσει. Γιατί άραγε; Εάν πράγματι αμφισβητείται η στρατηγική του, για ποιο λόγο δεν βγαίνει κάποιος να το φτάσει στα άκρα;

ο καιρός

Γενική πρόγνωση για σήμερα **ΠΕΜΠΤΗ 26-10-2006** Γενικά αίθριος αναμένεται ο καιρός και μόνο κατά περιόδους θα υπάρξουν λίγες νεφώσεις. Ομίχλες προβλέπεται να σημειωθούν κυρίως τις πρωινές ώρες. Οι άνεμοι θα πνέουν ασθενείς και στα νοτιοανατολικά δυτικοί βορειοδυτικοί μέχρι μέτριοι. Ο υδράργυρος αναμένεται να καταγράψει ανοδική πορεία.



ΗΜΕΡΗΣΙΑ ΕΦΗΜΕΡΙΔΑ
η δημοκρατική της Ρόδου
Ετος ιδρύσεως 1982
Θεμ. Σοφούλη 77
Ταχ. Θυρίδα 339
85100 Ρόδος
Εκδότης - ιδιοκτήτης
ΒΑΣΙΛΗΣ Δ. ΑΘΑΝΑΣΙΟΥ
Διευθυντής:
ΔΑΜΙΑΝΟΣ Β. ΑΘΑΝΑΣΙΟΥ
Τηλέφωνα: 22410-34722, 76655, 37500, 26728, 27919
Telefax: 2241037333 - 22410 26728
ΕΤΗΣΙΕΣ ΣΥΝΔΡΟΜΕΣ
Εσωτερικού: 300 €
Εξωτερικού: 400€

www.dimokratiki.gr
e-mail:info@dimokratiki.gr



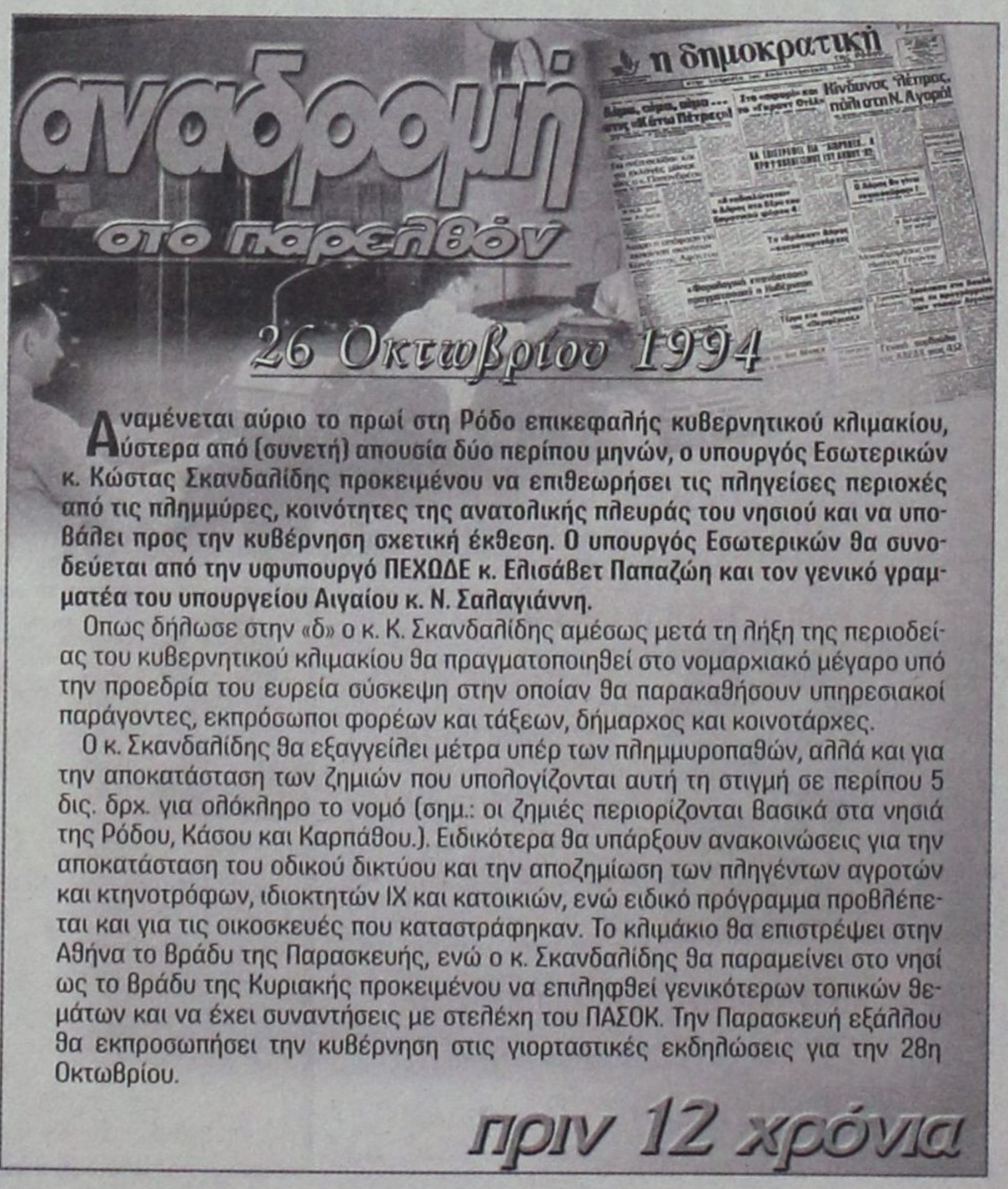

Αναμένεται αύριο το πρωί στη Ρόδο επικεφαλής κυβερνητικού κλιμακίου, ύστερα από (συνετή) απουσία δύο περίπου μηνών, ο υπουργός Εσωτερικών κ. Κώστας Σκανδαλίδης προκειμένου να επιθεωρήσει τις πληγείσες περιοχές από τις πλημμύρες, κοινότητες της ανατολικής πλευράς του νησιού και να υποβάλει προς την κυβέρνηση σχετική έκθεση. Ο υπουργός Εσωτερικών θα συνοδεύεται από την υφυπουργό ΠΕΧΩΔΕ κ. Ελισάβετ Παπαζώη και τον γενικό γραμματέα του υπουργείου Αιγαίου κ. Ν. Σαλαγιάννη.

Οπως δήλωσε στην «δ» ο κ. Κ. Σκανδαλίδης αμέσως μετά τη λήξη της περιοδείας του κυβερνητικού κλιμακίου θα πραγματοποιηθεί στο νομαρχιακό μέγαρο υπό την προεδρία του ευρεία σύσκεψη στην οποίαν θα παρακαθήσουν υπηρεσιακοί παράγοντες, εκπρόσωποι φορέων και τάξεων, δήμαρχος και κοινοτάρχες.

Ο κ. Σκανδαλίδης θα εξαγγείλει μέτρα υπέρ των πλημμυροπαθών, αλλά και για την αποκατάσταση των ζημιών που υπολογίζονται αυτή τη στιγμή σε περίπου 5 δις. δρχ. για ολόκληρο το νομό (σημ.: οι ζημιές περιορίζονται βασικά στα νησιά της Ρόδου, Κάσου και Καρπάθου.). Ειδικότερα θα υπάρξουν ανακοινώσεις για την αποκατάσταση του οδικού δικτύου και την αποζημίωση των πληγέντων αγροτών και κτηνοτρόφων, ιδιοκτητών ΙΧ και κατοικιών, ενώ ειδικό πρόγραμμα προβλέπεται και για τις οικοσκευές που καταστράφηκαν. Το κλιμάκιο θα επιστρέψει στην Αθήνα το βράδυ της Παρασκευής, ενώ ο κ. Σκανδαλίδης θα παραμείνει στο νησί ως το βράδυ της Κυριακής προκειμένου να επιληφθεί γενικότερων τοπικών θεμάτων και να έχει συναντήσεις με στελέχη του ΠΑΣΟΚ. Την Παρασκευή εξάλλου θα εκπροσωπήσει την κυβέρνηση στις γιορταστικές εκδηλώσεις για την 28η Οκτωβρίου.

πριν 12 χρόνια

πληροφορίες

Η ΤΑΥΤΟΤΗΤΑ ΤΗΣ ΗΜΕΡΑΣ

ΠΕΜΠΤΗ 26 ΟΚΤΩΒΡΙΟΥ 2006

† Δημητρίου μεγαλομ., του Μυροβλήτου

Ανατολή ηλίου 06.44 Δύση ηλίου 17.33 Σελ. 5 ημερ. 299-66

ΦΑΡΜΑΚΕΙΑ

ΣΗΜΕΡΑ διημερεύει το φαρμακείο: ΛΟΪΖΟΥ ΙΟΥΣΤΙΝΗ, Αννης Μαρίας 62, (δίπλα στην Εμπορική Τρ.) τηλ. 74888
ΣΗΜΕΡΑ διανυκτερεύει το φαρμακείο: ΒΑΡΒΑΡΕΣΟΥ ΛΙΝΑ., Ι. Δραγούμη - Νιοχώρι τηλ. 28132

ΚΑΥΣΙΜΑ

ΣΗΜΕΡΑ: Διανυκτερεύουν τα πρατήρια καυσίμων: 1) Σταυριανάκης Αθ. -ΕΚΟ- Ν. Αγορά **2)** Χατζημανώλης Ε. -ΕΚΟ- Ασγούρου **3)** Τζωρτζής Ι. -ΒΡ- Ιαλυσός **4)** Κεφαλάς Στ. -ΕΚΟ- Κρεμαστή **5)** Αρφαράς Ν. -JET ΟΙ-L Φάνες **6)**Θεουλάκης Ι. ΕΚΟ Εμπωνα **7)** Μάστορης Α. ΕΛΕΥΘΕΡΟ Τσαϊρι **8)** Καλλιθενός Π. -ΕΚΟ- Αρχάγγελος

ΧΡΗΣΙΜΑ ΤΗΛΕΦΩΝΑ

Αμεση δράση	100	Πληρ. ΟΤΕ	11888
Αμεση Επέμβαση		Ώρα	141
Πυροσβεστικής	199	Φαρμακεία (Διημ.-Διαν.)	1434
Νοσοκομείο	80000	ΠΡΟ-ΠΟ • ΛΟΤΤΟ	1444
Οδική Ασφάλεια:		ΠΑΜΕ ΣΤΟΙΧΗΜΑ	1400
EXRESS SERVICE	154	ΡΟΔΑ	26300
HELLAS SERVICE	1057	ΚΤΕΥΛ	27706
HOULIS SERVICE	30977	ΕΒΕΔ	22281
ΑΦΟΙ Σιέχ	25776	Δικηγορικός Σύλλογος	27469
Ράδιο Ταξί	64712	Εμπορικός Σύλλογος	35255
Αστυν. Διεύθυνση	27653	Ολυμπιακή - Κρατήσεις	24555
Ασφάλεια	23294	ΔΑΝΕ (πρακτορείο)	43150
Τμήμα Τάξης	23849	ΙΚΑ	64912
Τροχαία	44131-32	ΤΕΒΕ	22688-77034
Λιμεναρχείο	28888		
Δασαρχείο	191	ΤΑΞΥ	68701-3
Τελωνείο	27703	ΟΑΕΔ	23265
Υγειονομείο	26666	Εργατικό Κέντρο	24730
Μητρόπολη	23274	Αρχαιολογία	34719
Νομαρχία	46501	Περιφ. Δ/ντής	38174 - 38175
Δήμος Ρόδου	46200		
Βλάβες ΟΤΕ	121	Aegean Airlines	98345
Βλάβες ΔΕΗ	1050	ΔΗΜ. ΕΠΙΧ. ΚΑΘ. ΡΟΔΟΥ	77600
ΒΛΑΒΕΣ ΔΕΥΑΡ	68755	ΥΠΗΡ. ΑΠΟΚΟΜΙΔΗΣ	61057

ΔΕΧΟΝΤΑΙ ΤΟ ΚΟΙΝΟ

- Ο Νομάρχης Δωδεκανήσου **Γιάννης Μαχαιρίδης** και οι βοηθοί Νομάρχη **Στάθης Κουσουρνάς** και **Νίκος Ζωίδης** δέχονται το κοινό κάθε **Τρίτη και Πέμπτη, από τις 11:00-13:00 το μεσημέρι**

ΑΕΡΟΠΟΡΙΚΑ ΔΡΟΜΟΛΟΓΙΑ

ΠΤΗΣΕΙΣ ΟΛΥΜΠΙΑΚΗΣ

ΡΟΔΟΣ - ΑΘΗΝΑ: Καθημερινά **07.10, 10.40, 13.55, 20.30, 23.00**
ΡΟΔΟΣ - ΚΩΣ: Δευτέρα,Τετάρτη, Παρασκευή Σάββατο, Κυριακή: **07.00**
ΡΟΔΟΣ - ΚΑΣΟΣ: Δευτέρα, Τρίτη, Πέμπτη, Παρασκευή, Σάββατο: **09.30,** Τετάρτη, Κυριακή: **09.30, 13.10,**
ΡΟΔΟΣ - ΗΡΑΚΛΕΙΟ: Δευτέρα, Παρασκευή: **15.30,** Τετάρτη, Κυριακή: **19.15,** Πέμπτη: **06.30** **19.30,** Παρασκευή & Κυριακή: **18.55**
ΡΟΔΟΣ - ΚΑΡΠΑΘΟΣ: Δευτέρα **09.30,** Τρίτη: **09.30, 13.10,** Τετάρτη: **09.30, 13.10, 16.50** Πέμπτη **09.30, 18.30,** Παρασκευή **09.30, 13.10** Σάββατο **09.30, 18.30** Κυριακή **09.30, 13.10, 16.50**
ΡΟΔΟΣ - ΜΥΤΙΛΗΝΗ: Δευτέρα: **10.00** Τρίτη: **11.35** Τετάρτη: **10.00** Πέμπτη: **12.15** Σάββατο: **10.50**
ΡΟΔΟΣ - ΛΗΜΝΟΣ: Δευτέρα, Τετάρτη: **10.00** Τρίτη: **11.35,** Πέμπτη: **12.15** Σάββατο: **10.50**
ΡΟΔΟΣ - ΛΕΡΟΣ: Τρίτη, Πέμπτη, Σάββατο: **13.10**
ΡΟΔΟΣ - ΑΣΤΥΠΑΛΑΙΑ: Τρίτη, Πέμπτη, Σάββατο: **13.10**
ΡΟΔΟΣ - ΘΕΣΣΑΛΟΝΙΚΗ: Δευτέρα, Τετάρτη, Παρασκευή , Σάββατο **22.10**

ΠΤΗΣΕΙΣ AEGEAN - AIRLINES

ΡΟΔΟΣ - ΑΘΗΝΑ: Καθημερινά πτήσεις: **14.15, 16.30, 19.50, 22.40**
ΡΟΔΟΣ - ΘΕΣΣΑΛΟΝΙΚΗ: Καθημερινά πτήση **10.20**

ΣΥΝΑΛΛΑΓΜΑ

ΔΟΛΛΑΡΙΟ Η.Π.Α.	1,2159	ΦΡΑΓΚΟ ΕΛΒΕΤΙΑΣ	1,5353
ΛΙΡΑ ΑΓΓΛΙΑΣ	0,6634	ΚΟΡΩΝΑ ΝΟΡΒΗΓΙΑΣ	8,3873
ΚΟΡΩΝΑ ΔΑΝΙΑΣ	7,3353	ΛΙΡΑ ΚΥΠΡΟΥ	0,5772
ΚΟΡΩΝΑ ΣΟΥΗΔΙΑΣ	9,1322	ΔΟΛΛΑΡΙΟ ΚΑΝΑΔΑ	1,6182
ΓΙΕΝ ΙΑΠΩΝΙΑΣ	130,02	ΔΟΛΛΑΡΙΟ ΑΥΣΤΡΑΛΙΑΣ	1,6252

ΥΠΟΨΙΕΣ ΓΙΑ «ΞΕΠΛΥΜΑ ΜΑΥΡΟΥ ΧΡΗΜΑΤΟΣ»

ΘΑ «ΚΑΕΙ» ΠΟΛΥΣ ΚΟΣΜΟΣ *με τις περίφημες «επιχορηγήσεις»;*

Πρέπει να έγιναν πλαστογραφήσεις αποφάσεων του Δημοτικού Συμβουλίου!

Νέα επιβαρυντική και συνάμα άκρως αποκαλυπτική κατάθεση για τις μεθοδεύσεις που ακολουθήθηκαν από πλευράς της δημοτικής αρχής στον Δήμο Ροδίων προκειμένου να καλυφθεί η αποπληρωμή παράνομων δαπανών και όχι μόνο, μέσω εικονικών επιχορηγήσεων ύψους 500 εκατ. δρχ. περίπου στα έτη 1999 – 2002 για την κάλυψη τάχατες λειτουργικών αναγκών της Ιεράς Μητρόπολης Ρόδου, σε εφαρμογή ενός ιδιότυπου σχεδίου ξεπλύματος μαύρου χρήματος, έδωσε χθες σύμφωνα με δημοσιογραφικές πληροφορίες στον Εισαγγελέα Πλημμελειοδικών Ρόδου κ. Γ. Οικονόμου ο πρώην δήμαρχος Ροδίων και επικεφαλής της μειοψηφίας κατά την επίμαχη περίοδο κ. Μάνος Κόκκινος.

Ο κ. Κόκκινος όπως αναφέρουν οι πληροφορίες αρνήθηκε κατηγορηματικά ότι είχαν έρθει προς συζήτηση στο δημοτικό συμβούλιο και εκτός ημερησίας διάταξης εισηγήσεις για την επιχορήγηση της Ιεράς Μητρόπολης Ρόδου με το ποσό των 431.752.819 δρχ κατά την τριετία που προαναφέραμε συντασσόμενος πλήρως με τα όσα κατέθεσαν οι δημοτικοί σύμβουλοι κ.κ. Λ. Καραγιάννης, Μ. Παναγιώτου και Φ. Τσιμπιδάκη περί «πλαστότητας» των αποφάσεων αυτών.

Από εκεί και πέρα όμως ο κ. Κόκκινος επεσήμανε σύμφωνα με τις ίδιες πληροφορίες ότι πράγματι είχαν ληφθεί τόσο επί δημαρχίας του κ. Γ. Γιαννόπουλου, όσο και στο παρελθόν αποφάσεις για την επιχορήγηση της Ιεράς Μητρόπολης Ρόδου με ποσά που δεν υπερέβαιναν το 1,5 εκ. δρχ προκειμένου να καλυφθούν έκτακτες ανάγκες και η κάλυψη δαπανών που δεν προβλέπονταν από το δημόσιο λογιστικό.

Σε κάθε περίπτωση για τους πραγματικούς λόγους των επιχορηγήσεων αυτών ήταν ενήμερο, όπως φέρεται να κατέθεσε, το δημοτικό συμβούλιο και οι αποφάσεις είχαν ληφθεί με ομόφωνες και διαφανείς διαδικασίες.

Κατά μια πληροφορία ο κ. Κόκκινος επεσήμανε ότι τέτοιες μικροεπιχορηγήσεις έγιναν σε συγκεκριμένες περιστάσεις που το δημοτικό συμβούλιο αποφάσιζε να επιχορηγήσει συγκεκριμένους ναούς για την κάλυψη αναγκών τους σε έργα ανακατασκευής και συντήρησης, για την κάλυψη δαπανών για την φιλοξενία του Οικουμενικού Πατριάρχη στα Δωδεκάνησα, αλλά και για την αποπληρωμή δεδουλευμένων υπερωριών υπαλλήλων του δήμου Ροδίων.

Από εκεί και πέρα ο κ. Κόκκινος θεωρεί, όπως ξανάγραψε η «δ», αδιανόητο και πρωτοφανές να έχουν ληφθεί μέσα σε τρια χρόνια χωρίς ο ίδιος ως επικεφαλής της μειοψηφίας να έχει λάβει γνώση αποφάσεις για εικονικές επιχορηγήσεις της Ιεράς Μητρόπολης με ποσό που αγγίζει το μισό δις. δρχ.

Σε ό,τι αφορά την ποινική αξιολόγηση της κατάθεσης του κ. Κόκκινου καθίσταται σαφές ότι εμμέσως πλην σαφώς ομολογεί ότι η ίδια πρακτική είχε ακολουθηθεί για μικροποσά και κατά την διάρκεια της θητείας του ίδιου ως δημάρχου καθιστώντας τον εαυτό του συγκατηγορούμενο στην υπόθεση. Με δεδομένο ωστόσο ότι τυχόν ποινική ευθύνη του ίδιου και των μελών του δημοτικού συμβουλίου στο οποίο συμμετείχε περιορίζεται σε μικροποσά κρίνεται ότι τυχόν αδικήματα πλημμεληματικού χαρακτήρα που δύναται να θεωρηθεί ότι είχαν τελέσει έχουν υποπέσει ήδη σε 5ετή παραγραφή.

Διαπιστώνεται επιπλέον ότι διαψεύδονται συνεχώς οι ισχυρισμοί του απερχόμενου δημάρχου Ροδίων κ. Γ. Γιαννόπουλου, που κατέθεσε ήδη ως ύποπτος για κατηγορούμενος, για νομιμότητα της διαδικασίας που ακολουθήθηκε στα πλαίσια συνεργασίας του δήμου με το Πατριαρχείο, όπως δήλωσε εγγράφως και δημοσίως. Πιθανολογείται, ωστόσο, ότι ορισμένα χρήματα ενδέχεται να κατέληξαν στο Πατριαρχείο.

Από εκεί και πέρα καταλυτική θεωρείται η κατάθεση που θα δώσει ο Μητροπολίτης Λέρου, Καλύμνου και Αστυπάλαιας κ.κ. Παΐσιος που φέρεται να εμπλέκεται στην υπόθεση και για το σκέλος της υπόθεσης που αφορά τυχόν εμπλοκή και λειτουργών της δικαιοσύνης, αλλά και αιρετών της Νομαρχιακής Αυτοδιοίκησης Δωδεκανήσου μετά από πληροφορίες που αναφέρουν ότι μέσω των επιχορηγήσεων του Δήμου Ροδίων προς την Ιερά Μητρόπολη Ρόδου καταβλήθηκαν τα δεδουλευμένα και 6 τουλάχιστον υπαλλήλων που είχαν διατεθεί στην Εισαγγελία Πλημμελειοδικών Ρόδου από τη Νομαρχιακή Αυτοδιοίκηση Δωδεκανήσου, τα έτη 1994-1996, για την κάλυψη κενών θέσεων προσωπικού.

Ο κ. Παΐσιος είχε επισημάνει παλαιότερα πάντως ότι οι επιχορηγήσεις αυτές για δήθεν κάλυψη λειτουργικών αναγκών της Μητρόπολης δεν γινόταν δεκτές και τα χρήματα επέστρεφαν στον δήμο Ροδίων.

Είναι πάντως πολλά, πάρα πολλά τα χρήματα για να υποθέσει κανείς ότι «εξαντλήθηκαν» για την κάλυψη ορισμένων μισθών και μικροεπιχορηγήσεων προς την Μητρόπολη, που ενδεχομένως κατέληγαν στο Πατριαρχείο.

Ενισχύεται εξάλλου η άποψη ότι πλαστογραφήθηκαν κατ' επανάληψη αποφάσεις του δημοτικού συμβουλίου.

Ο Γ. ΝΙΚΗΤΙΑΔΗΣ *αγόρασε την «Πρόοδο»;*



Κυκλοφορούν τις τελευταίες ημέρες φήμες, και μάλιστα μετ' επιτάσεως, ότι η εφημερίδα «Πρόοδος» περιήλθε στην ιδιοκτησία του πολιτευτή του ΠΑΣΟΚ κ. Γιώργου Νικητιάδη.

Σύμφωνα πάντα με τις φήμες, τις οποίες μεταφέρουμε με κάθε επιφύλαξη, ο κ. Γ. Νικητιάδης, ο οποίος προ πολλού έχει αναπτύξει με την εφημερίδα «ιδιαίτερους δεσμούς», έχει προχωρήσει στην αγορά της. Αξιο μνείας είναι το γεγονός ότι οι φήμες, διαρρέουν και από το περιβάλλον Νικητιάδη.

Πολιτικοί κύκλοι εκτιμούν ότι αυτός ήταν και ο λόγος που η εφημερίδα κράτησε τον τελευταίο καιρό «κάποιες αποστάσεις» από τον κ. Γ. Γιαννόπουλο.

Ο κ. Γ. Νικητιάδης φοβόταν συγκεκριμένα ότι με την είσοδο του Τιμόθεου Παρασκευά στο Δήμο Ροδίων θα ενισχυόταν ο ρόλος του αδελφού του Γιάννη και ότι θα τον έβρισκε μπροστά του, «πιο δυναμικά», στο δρόμο προς το Κοινοβούλιο, στις επόμενες βουλευτικές εκλογές!

Από επιχειρηματικούς κύκλους έγινε, ωστόσο, γνωστό ότι διαφορετικά είναι τα πράγματα, ως προς την τύχη της «Προόδου». Λένε συγκεκριμένα ότι απλώς δημιουργείται «Ιδρυμα» μέλη του δ.σ., του οποίου μεταξύ των άλλων, θα είναι και οι κ.κ. Δημ. Κρεμαστινός και Γ. Νικητιάδης!



ΜΕΤΑ ΚΑΙ ΤΗΝ ΑΝΑΚΗΡΥΞΗ ΤΩΝ ΕΚΛΕΓΕΝΤΩΝ

Η ΝΕΑ ΣΥΝΘΕΣΗ ΤΟΥ ΝΟΜΑΡΧΙΑΚΟΥ *και των επαρχιακών συμβουλίων*

Θα αναλάβουν το έργο τους την 1η Ιαν. 2007

Μετά την επίσημη ανακήρυξη των εκλεγέντων νομαρχιακών συμβούλων Δωδ/σου από το Πρωτοδικείο Ρόδου η νομαρχιακή αυτοδιοίκηση ανακοίνωσε τις νέες συνθέσεις του νομαρχιακού και των επαρχιακών συμβουλίων, που έχουν, ως ακολούθως, κατά Επαρχία (το σύνολο των εκλεγέντων κατά Επαρχία, συγκροτεί το νέο νομαρχιακό συμβούλιο):

ΡΟΔΟΣ	ΨΗΦΟΙ
Ζωίδης Νικόλαος	10.602
Κουσουρνάς Ευστάθιος	8.021
Πετρωνιάτης Γεώργιος	6.571
Κρεμαστινός Δημήτριος	6.455
Μπαφίτη Ανδριάνα-Γεωργία	5.804
Παμπάκας Σωτήριος	5.401
Λίσγος Φίλιππος	5.286
Χριστοφάκης Ιωάννης	5.209
Δημητρακόπουλος Βασίλειος	5.178
Χατζηδιάκος Φώτιος	4.931
Διακοσταυριανού Δέσποινα	4.137
Φάκκα-Βασιλαράκη Ζηνοβία	3.613

ΥΨΗΛΑΝΤΗΣ ΒΑΣΙΛΗΣ

Ζωγραφίδης Γεώργιος	4.700
Καραμαρίτης Νικόλαος	4.680
Τριανταφύλλου Εμμανουήλ	4.225
Καραγιάννη Μαρία	4.099
Σοκορέλος Μιχαήλ	4.004
Τριμμάτης Φίλιππος	3.924
Μπαριανάκης Μιχαήλ	3.848
Αθένα-Βασιλειάδη Ελευθερία	3.474

ΠΕΡΔΙΚΑΡΗΣ ΓΙΑΝΝΗΣ Ν.Α.Σ

ΕΠΑΡΧΕΙΟ ΚΑΛΥΜΝΟΥ	ΨΗΦΟΙ
Συφουνιού Χρυσούλα	8.402
Σταυλάς Κωνσταντίνος	4.161
Μαύρου Καλλιόπη	3.032
Κατσοτούρχης Γεώργιος	2.934
Κουντούρης Αντώνιος	2.777
Αλαχούζος Μιχαήλ	3.422
Μαραγκός Δημήτριος	3.138

ΕΠΑΡΧΕΙΟ ΚΩ-ΝΙΣΥΡΟΥ	ΨΗΦΟΙ
Κυπραίου-Νικηταρά Μαρία	9.549
Φάκκος Μιλτιάδης	7.061
Γερασκλής Μιχαήλ	2.814
Εψιμος Στέργος	2.733
Μπαραχάνος Αθανάσιος (Σάκης)	2.491
Πουλιού Νικόλαος	4.989
Καμπάνης Ιωάννης	3.214

~~ΕΠΑΡΧΕΙΟ ΚΑΡΠΑΘΟΥ-ΚΑΣΟΥ~~	~~ΨΗΦΟΙ~~
Ερωτόκριτος Μιχαήλ	6.871
Τσαμπανάκης Βασίλειος	3.387
Χριστοδούλου Μαρία (Μαριγούλα)	2.305
Νισύριος Γεώργιος	2.028
Καρίκης Ιωάννης	1.966

Θυμίζουμε ότι η δύναμη σε σταυρούς προτίμησης των υποψηφίων νομαρχιακών συμβούλων των δύο μεγάλων παρατάξεων, έχει ως ακολούθως, μετά την ανάρτηση στο Πρωτοδικείο των επίσημων αποτελεσμάτων:

ΔΩΔΕΚΑΝΗΣΑ ΝΕΑ ΠΟΡΕΙΑ	ΨΗΦΟΙ
Ζωίδης Νικόλαος	10.602
Κυπραίου-Νικηταρά Μαρία	9.549
Συφουνιού Χρυσούλα	8.402
Κουσουρνάς Ευστάθιος	8.021
Φάκκος Μιλτιάδης	7.061
Ερωτόκριτος Μιχαήλ	6.871
Πετρωνιάτης Γεώργιος	6.571
Κρεμαστινός Δημήτριος	6.455
Μπαφίτη Ανδριάνα-Γεωργία	5.804
Παμπάκας Σωτήριος	5.401
Λίσγος Φίλιππος	5.286

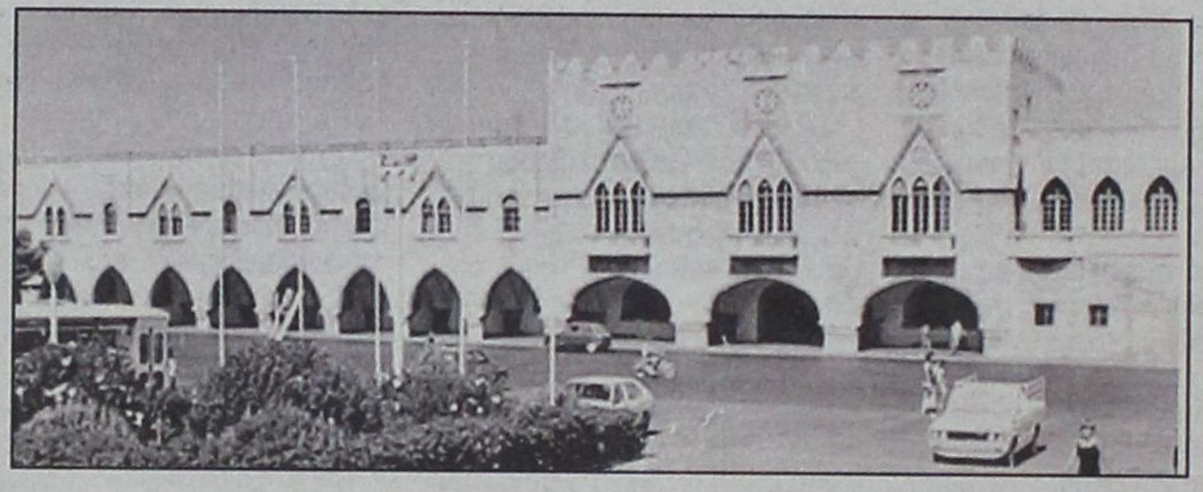

Χριστοφάκης Ιωάννης	5.209
Δημητρακόπουλος Βασίλειος	5.178
Χατζηδιάκος Φώτιος	4.931
Σταυλάς Κωνσταντίνος	4.161
Διακοσταυριανού Δέσποινα	4.137
Φάκκα-Βασιλαράκη Ζηνοβία	3.613
Μουτάφη-Κουντούρη Δέσποινα	3.480
Τσαμπανάκης Βασίλειος	3.387
Βολονάκη Αικατερίνη	3.294
Κιαχαγιά Τσαμπίκα	3.047
Μαύρου Καλλιόπη	3.032
Τατάκης Νικόλαος	3.023
Τσαβαρής Ιωάννης	2.961
Κατσοτούρχης Γεώργιος	2.934
Καραγιώργης Δημήτριος	2.821
Γερασκλής Μιχαήλ	2.814
Κουντούρης Αντώνιος	2.777
Εψιμος Στέργος	2.733
Κακιός Μιχαήλ	2.705
Μπαραχάνος Αθανάσιος (Σάκης)	2.491
Μπαϊράμης Ιωάννης	2.458
Γρύλλης Λάζαρος	2.452
Κασέρης Ιωάννης	2.443
Παρισίδη-Τουλαντά Μαρία	2.362
Χατζηπέτρος Ιωάννης	2.355
Χριστοδούλου Μαρία (Μαριγούλα)	2.305
Χατζηδάκη-Κώτη Ζηνοβία	2.188
Μανιάς Σεβαστός	2.182
Σπυροπούλου-Νικολάου Ελένη-Λίντα	2.165
Διάκου Παναγιώτης	2.110
Σκευοφύλαξ Εμμανουήλ	1.977
Ζηδιανάκης Εμμανουήλ	1.933
Κάζας Αντώνιος	1.836
Κορωνή-Ησυχου Αικατερίνη	1.798
Μακαρούνα Δέσποινα	1.729
Δράκου-Σκουμπουρδή Βαρβάρα	1.671
Τσαμπάλα-Κώστογλου Ευαγγελία	1.496
Γερακιού Καλλιόπη	1.417
Γιαλλούσης Ιωάννης	1.068
Σαμίου Αδαμαντία (Διαμάντω)	1.037
Φάρκωνα-Χασαπλαδάκη Αγγελική	759
Ορφανίδου Γεωργία	710
Γιαννικουρή Ελένη	636

ΔΩΔ/ΣΙΑΚΗ ΕΝΩΤΙΚΗ ΚΙΝΗΣΗ	ΨΗΦΟΙ
Πουλιού Νικόλαος	4.989
Ζωγραφίδης Γεώργιος	4.700
Καραμαρίτης Νικόλαος	4.680
Τριανταφύλλου Εμμανουήλ	4.225
Καραγιάννη Μαρία	4.099
Σοκορέλος Μιχαήλ	4.004
Τριμμάτης Φίλιππος	3.924
Μπαριανάκης Μιχαήλ	3.848
Αθένα-Βασιλειάδη Ελευθερία	3.474
Χατζησάββας Εμμανουήλ	3.462
Σαρρής Χαράλαμπος (Μπάμπης)	3.442
Αλαχούζος Μιχαήλ	3.422
Γεωργά-Τηλιακού Μαρία-Ειρήνη	3.271
Καμπάνης Ιωάννης	3.214
Μαραγκός Δημήτριος	3.138
Καραταπάνης Σάββας	3.071
Γεράκης Ελευθέριος-Αλέξανδρος	2.982
Αγγούριας Ανδρέας	2.839
Κουλιανού Βασιλική (Βίκυ)	2.785
Σύρμος Πέτρος	2.541
Δρόσος Γεώργιος	2.412
Σαρικά-Κουμπιάδη Δωροθέα (Ροδούλα)	2.336
Δράκου-Χοσάδα Αικατερίνη	2.329
Κορφιά Καλοτίνα	2.318
Πιννίκας Εμμανουήλ	2.289
Θερμού-Στεφανίδη Αθανασία	2.251
Κούρτης Γεώργιος	2.190
Καλλιστή-Στεργάκη Ευδοξία (Εύη)	2.184
Αναστασιάδης Στέργος (Σέργιος)	2.143
Βιτζηλαίος Μιχαήλ	2.087
Μαραβέλιας Παντελεήμων	2.049
Νισύριος Γεώργιος	2.028
Καρίκης Ιωάννης	1.966
Μανώλης Ευάγγελος	1.861
Καραγιάννης Ανδρέας	1.786
Σόμος Μιχαήλ	1.725
Χατζηστρατή Σεβαστή	1.670
Τηλιακός Σακελλάριος	1.555
Αγγελίδης Γεώργιος	1.506
Θυμανάκης Δημοσθένης	1.430
Τσαμπίκου-Στεργάρου Καθολική (Κική)	1.394
Μπότσης Μιχαήλ	1.341
Κουνάκης Εμμανουήλ	1.270
Κούρτη-Παζαρζή Μαρία	1.219
Λαχανάς Ιωάννης	1.171
Ανδρουλάκη-Χατζηνικολάου Χριστίνα	1.151
Σαράντης Δημήτρης	1.129
Παπαδάκη Μαρίνα	1.100
Σταμπούλη-Μουλιάτη Σμαράγδα	1.063
Φωτεινής Γεώργιος	980
Μαυριού-Δεμέλου Τσαμπίκα	867
Χαντάτ-Μεϊχανετζίδη Γκρέις	772
Γρηγοριάδης Μιχαήλ	748
Νικόλα-Τρούλλη Ειρήνη	622

The Only Authorized Dealer In Rhodos

CIAO STORES

MOSCHINO
D&G DOLCE & GABANNA
D&G JEANS
DOLCE & GABANNA FIRST LINE
D.A.I DANIELE ALESSANDRINI
DKNY JEANS
XZENO MILANO ITALY
GUESS
JOOP!
CK
ENZO Made in Italy
JUSTcavalli
GFF GIANFRANCO FERRE
roberto cavalli
VERSACE JEANS COUTURE
RENE LEZARD

ΑΝΑΚΟΙΝΩΣΗ

Η εταρεία **«ΛΑΚΗΣ ΓΑΒΑΛΑΣ Α.Ε.»**, η οποία εδρεύει στην Αθήνα, Λεωφ. Κηφισίας αρ. 231, είναι επί πολλά συναπτά έτη η **αποκλειστική** εισαγωγέας και διανομέας των γνησίων ειδών ανδρικής και γυναικείας ένδυσης, υπόδησης και αξεσουάρ με το εμπορικό σήμα **D&G DOLCE & GABBANA** της ιταλικής εταιρείας **ITTIERRE.**

Υπό την ως άνω ιδιότητά της, η εταιρεία «ΛΑΚΗΣ ΓΑΒΑΛΑΣ Α.Ε.» ανακοινώνει στο καταναλωτικό κοινό ότι για την περίοδο Ανοιξη/Καλοκαίρι 2006 στην πόλη της Ρόδου διαθέτει προς λιανική πώληση τα εν λόγω προϊόντα της ανδρικής συλλογής αποκλειστικά και μόνο στο κατάστημα «CIAO», που διατηρεί επί της οδού Εθελ. Δωδεκανησίων αρ. 38-40.

Με τιμή,
Δήμητρα Παναγοπούλου
Προϊστάμενη Πωλήσεων της
«ΛΑΚΗΣ ΓΑΒΑΛΑΣ Α.Ε»

1. ΕΘ. ΔΩΔΕΚΑΝΗΣΙΩΝ 40 - ΡΟΔΟΣ ΤΗΛ. 22410 70402
2. ΔΗΜ. ΘΕΜΕΛΗ 83 - ΡΟΔΟΣ ΤΗΛ. 22410 70401
www.ciaoboutique.gr
email:info@ciaoboutique.gr

ΤΟ ΟΔΗΓΟΥΣΕ 28ΧΡΟΝΟΣ ΕΛΛΗΝΟΑΜΕΡΙΚΑΝΟΣ

«ΙΠΤΑΜΕΝΟ» Ι.Χ. ΠΡΟΣΓΕΙΩΘΗΚΕ στο αυτοκίνητο του Β. Υψηλάντη

Ο οδηγός είχε καταναλώσει αλκοόλ



«Ιπτάμενο» Ι.Χ. αυτοκίνητο, οδηγούμενο από 28χρονο Ελληνοαμερικανό, ο οποίος είχε καταναλώσει σημαντική ποσότητα αλκοόλ και δεν διέθετε άδεια οδήγησης αυτοκινήτου με ισχύ στην Ευρώπη, «προσγειώθηκε» προχθές το απόγευμα και ώρα 17:50 στην οροφή του πολυτελούς Ι.Χ. αυτοκινήτου του επικεφαλής της μειοψηφίας στο νέο νομαρχιακό συμβούλιο κ. Βασίλη Υψηλάντη που ήταν σταθμευμένο έξω από την οικία του στην οδό Ησιόδου και Απόλλωνος στο Μόντε Σμιθ.

Σύμφωνα με την δικογραφία που έχει σχηματιστεί από τους αστυνομικούς του Τμήματος Τροχαίας Ρόδου την 24η Οκτωβρίου 2006 και ώρα 17.50 το υπ' αρίθμ. ΡΟΒ 9291 Ι.Χ. αυτοκίνητο χρώματος άσπρου τύπου Honda οδηγούμενο από τον Γεώργιο Βονατσάκη του Εμμανουήλ 28 ετών που εκινείτο με κατεύθυνση από την οδό Ακρόπολης προς την οδό Ηλιάδων ξέφυγε από την πορεία του προς τα αριστερά και αφού προσέκρουσε σε ρείθρο πεζοδρομίου έπεσε από ύψος 4 μέτρων περίπου και προσγειώθηκε στο υπ' αρίθμ. ΡΟΜ 3387 Ι.Χ. αυτοκίνητο χρώματος μπλέ, τύπου volvo του κ. Υψηλάντη.

Προέκυψε εξάλλου ότι ο 28χρονος είχε καταναλώσει σημαντική ποσότητα αλκοόλ (1,18 μονάδες μέτρησης με το αλκοολόμετρο), αλλά και ότι δεν διέθετε δίπλωμα που να του επιτρέπει την οδήγηση αυτοκινήτου στην Ευρώπη.

Εις βάρος του 28χρονου σχηματίστηκε δικογραφία και παραπέμφθηκε σε δίκη ενώπιον του αυτοφώρου.

Ο κ. Υψηλάντης μιλώντας χθες σε συντάκτη της «δ» κατέστησε σαφές ότι πέραν των ιδιαίτερων συνθηκών κάτω από τις οποίες σημειώθηκε το ατύχημα η συγκεκριμένη στροφή στην περιοχή του Μόντε Σμιθ είναι απότομη και αποτελεί στην κυριολεξία καρμανιόλα για διερχόμενα αυτοκίνητα καθώς δεν έχουν ληφθεί μέτρα με προστατευτικές μπάρες για να αποφεύγονται ατυχήματα του είδους που δυστυχώς έχουν επαναληφθεί και στο παρελθόν.

ΣΤΟ ΠΑ.ΣΟ.Κ. ΤΡΕΛΑΘΗΚΑΝ

ΤΟ ΧΕΡΙ ΣΤΟ ΤΡΑΠΕΖΙ

ΤΟΥ Ι. Κ. ΠΡΕΤΕΝΤΕΡΗ

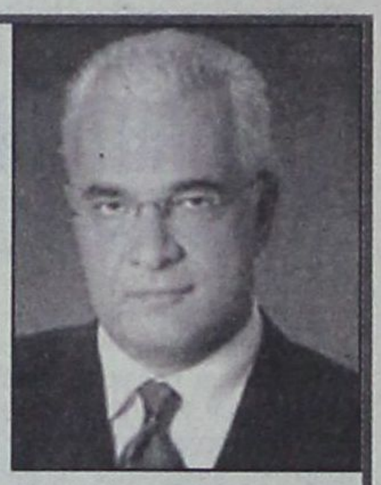

Το ΠΑΣΟΚ διαχειρίστηκε το αποτέλεσμα του πρώτου γύρου των δημοτικών εκλογών με χαρακτηριστική ανεπάρκεια. Από τη Δευτέρα δείχνει να διαχειρίζεται το αποτέλεσμα του δεύτερου γύρου με έντονες τάσεις αυτοκαταστροφής. Η αποτίμηση των εκλογών εξελίσσεται με όρους εσωκομματικής κλωτσοπατινάδας.

Η κατάσταση προκαλεί και έκπληξη και θλίψη. Δεν είναι συνηθισμένο θέαμα να διαπληκτίζονται ο πρόεδρος του κόμματος με το πιο προβεβλημένο στέλεχός του. Δεν είναι εικόνα κόμματος να χτυπάει τα τραπέζια ο κοινοβουλευτικός εκπρόσωπος και να απειλεί. Δεν έχει ξανακουστεί πολιτικό όργανο να συνεδριάζει με όρους εσωκομματικού δικαστηρίου, ούτε να κυνηγάει *«νοσταλγούς του παρελθόντος»*. Και δεν αποτελεί λογική διαδικασία να μετατρέπεται η εκτίμηση ενός εκλογικού αποτελέσματος σε ξεκαθάρισμα λογαριασμών.

Αυτά, δυστυχώς, δεν είναι σοβαρά πράγματα. Δεν είναι στο ύψος των απαιτήσεων της κοινωνίας. Και, πάντως, σίγουρα δεν φέρνουν το ΠΑΣΟΚ πιο κοντά στην εξουσία.

Είναι βέβαιο όμως ότι η κοινωνία και η εξουσία ενδιαφέρουν όλους το ίδιο; Είναι βέβαιο ότι *«η παρέα του '96»*, που κάνει σήμερα κουμάντο, δεν προτιμάει *«ένα μικρό ΠΑΣΟΚ αλλά δικό μας ΠΑΣΟΚ»*, αυτό που απέτυχε να επιβάλει το 1996; Είναι βέβαιο ότι δεν προετοιμάζουν την ήττα όχι μόνο από ανικανότητα αλλά και από σκοπιμότητα;

Τίποτε από αυτά δεν είναι βέβαιο. Και γι' αυτό ακριβώς τη θλίψη συνοδεύει η έκπληξη. Αλλά και πάλι, ποια έκπληξη; Τι πρόβλημα έχουν όλοι αυτοί, που επί οκτώ χρόνια τορπίλιζαν τον *Σημίτη*, να βουλιάξουν σήμερα τον *Παπανδρέου;* Τι θα τους πειράξει αν το ΠΑΣΟΚ οδηγηθεί στη σύγκρουση και στην εσωστρέφεια; Αυτά τους θρέφουν, αυτά εμπορεύονται, αυτή είναι η κομματική πραμάτειά τους. Από αυτά ζουν.

Την ίδια στιγμή έξω από την αίθουσα του Πολιτικού Συμβουλίου υπάρχει μια κοινωνία που σφύζει, μια κοινωνία που τρέχει. Γι' αυτήν, σε εννέα ώρες συνεδρίασης, δεν βρήκαν να πουν μια λέξη. Ασχολήθηκαν με τις επιδόσεις της *Αντζελας* στην Κέρκυρα, έψαξαν για τους προδότες της *Νόρας* στη Νέα Σμύρνη, αλλά απέφυγαν να σταθούν στο θεμελιώδες: *πως το αποτέλεσμα μιας εκλογής δεν είναι προϊόν μιας συνωμοσίας αλλά της κρίσης των ψηφοφόρων.*

Και οι ψηφοφόροι φρονούν και ψηφίζουν, όσο και αν βαράει το τραπέζι ο *Καστανίδης*. Αλλωστε, όπως έλεγε και ο *Μισέλ Ροκάρ, «δεν μπορείς να κάνεις πολιτική χτυπώντας το χέρι στο τραπέζι, διότι το μόνο που θα καταφέρεις είναι είτε να σπάσεις το τραπέζι είτε να σπάσεις το χέρι σου»*.

(Σημ. Αναδημοσίευση από το «Βήμα»)





ΣΤΑ ΠΛΑΙΣΙΑ ΤΩΝ ΚΙΝΗΤΟΠΟΙΗΣΕΩΝ ΤΟΥΣ

ΣΥΛΛΑΛΗΤΗΡΙΟ ΕΚΠΑΙΔΕΥΤΙΚΩΝ ΣΤΗ ΡΟΔΟ

Δήλωσαν αποφασισμένοι να συνεχίσουν τον αγώνα



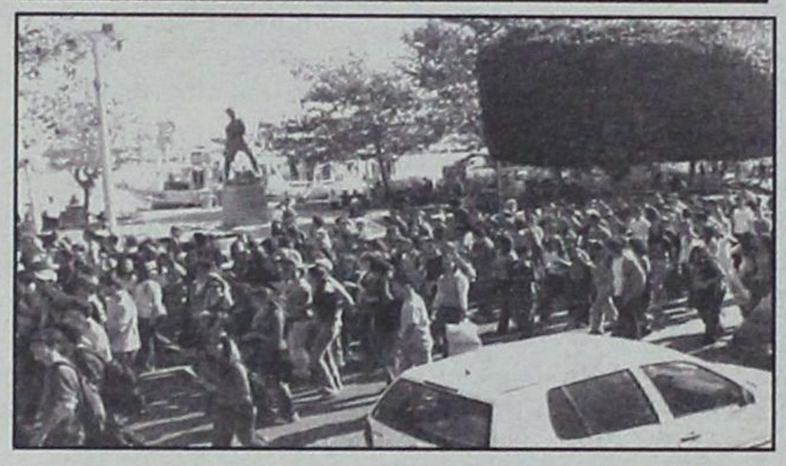

Συλλαλητήριο πραγματοποίησαν χθες στη Ρόδο δάσκαλοι και καθηγητές στα πλαίσια των κινητοποιήσεών τους, δηλώνοντας ταυτόχρονα ότι «θα συνεχίσουν ανυποχώρητοι τον αγώνα τους».

Οι απεργοί – εκπαιδευτικοί εξέδωσαν και το ακόλουθο ψήφισμα:

Οι εκπαιδευτικοί Πρωτοβάθμιας και Δευτεροβάθμιας Εκπαίδευσης που συναντηθήκαμε στο συλλαλητήριο που πραγματοποιήθηκε στη Ρόδο, στις 25-10-2006, δηλώνουμε ότι θα συνεχίσουμε ανυποχώρητα τον αγώνα μας για Δημόσια και πραγματικά Δωρεάν Παιδεία και την επιστημονική και οικονομική αναβάθμιση του εκπαιδευτικού.

Απαιτούμε από την κυβέρνηση να προχωρήσει στην επίλυση των άμεσων οξυμένων εκπαιδευτικών προβλημάτων και στον σχεδιασμό χρονοδιαγράμματος που θα προβλέπει την συνολική διευθέτηση του εκπαιδευτικού προβλήματος στην κατεύθυνση που έχουμε περιγράψει.

Η άμεση αύξηση των δαπανών για την παιδεία στο 5% του ΑΕΠ αποτελεί το κεντρικό μας αίτημα.

<u>Συνεχίζουμε να διεκδικούμε:</u>

• Αύξηση των δημόσιων δαπανών για την παιδεία τουλάχιστον στο 5% του ΑΕΠ

• 1.400 ευρώ καθαρά στο εισαγωγικό μισθολογικό κλιμάκιο

• Σύνταξη στα 30 χρόνια υπηρεσίας χωρίς όριο ηλικίας – Οχι τους αντιασφαλιστικούς νόμους και τις σχεδιαζόμενες νέες αντισφαλιστικές ανατροπές

• Γνήσιες Συλλογικές Συμβάσεις Εργασίας

• Μόνιμη και σταθερή εργασία για όλους. Κατάργηση του θεσμού του ωρομίσθιου, αλλά και του αναπληρωτή με εξαίρεση τις περιπτώσεις πραγματικής αναπλήρωσης

• Κατάργηση του Ν. 3475 για την ΤΕΕ

• Καμία Κατάργηση σχολείου – Διασφάλιση της μόνιμης εργασίας όλων των εκπαιδευτικών της ΤΕΕ

• Καθιέρωση ολοκληρωμένου συστήματος επιμόρφωσης των εκπαιδευτικών σύμφωνα με τις προτάσεις του κλάδου

• Κατάργηση του θεσμικού πλαισίου της αξιολόγησης – Παιδαγωγική ελευθερία και δημοκρατία στο σχολείο

• 25 μαθητές στο τμήμα, 20 στις κατευθύνσεις και 10 στα εργαστήρια

• Αμεση καθιέρωση 12χρονης υποχρεωτικής δημόσιας εκπαίδευσης με προοπτική το Ενιαίο 12χρονο Σχολείο

• Κατάργηση της βαθμολογικής βάσης του 10 ως προϋπόθεσης εισαγωγής στα ΑΕΙ-ΑΤΕΙ

• Κατάργηση της περιβόητης Πράξης Νομοθετικού Περιεχομένου (Ν.2811/200) που ποινικοποιεί τις μαθητικές κινητοποιήσεις

• Απόσυρση του απαράδεκτου σχεδίου νόμου-πλαισίου για τα ΑΕΙ

• Κατάργηση του νόμου για την επιλογή των στελεχών της εκπαίδευσης και ψήφιση νέου νόμου αντικειμενικού και αξιοκρατικού για την επιλογή των στελεχών της εκπαίδευσης

• Οχι στην αντιδραστική αναθεώρηση του Συντάγματος

ΔΥΣΑΡΕΣΤΗΜΕΝΟΙ ΟΙ ΕΚΠΑΙΔΕΥΤΙΚΟΙ

ΑΠΟΦΑΣΕΙΣ ΓΙΑ ΤΙΣ ΚΙΝΗΤΟΠΟΙΗΣΕΙΣ ΤΟΥΣ *λαμβάνουν δάσκαλοι και καθηγητές*

Τη μορφή των κινητοποιήσεών τους καλούνται να καθορίσουν οι εκπαιδευτικοί, μετά τη συνάντηση που είχαν την Τρίτη με τον Πρωθυπουργό

Αθήνα

Οι συνδικαλιστές της ΟΔΟΕ και της ΟΛΜΕ αναμενόταν να καταθέσουν χθες βράδυ τις εισηγήσεις τους, ενώ οι σχετικές αποφάσεις πιθανότατα θα ληφθούν την Παρασκευή από τις ολομέλειες των σωματείων.

Η Διδασκαλική Ομοσπονδία με ανακοίνωσή της τάσσεται υπέρ της συνέχισης της απεργίας.

Οι δάσκαλοι επισημαίνουν ότι «δεν έχει υπάρξει ουσιαστική διαφοροποίηση στις κυβερνητικές θέσεις και προτάσεις, όσον αφορά στα κυρίαρχα οικονομικά και θεσμικά αιτήματα του κλάδου.

Υστερα από αυτό γίνεται φανερό ότι ο μόνος δρόμος που απομένει είναι η συνέχιση του αγώνα ενάντια στην αντιεκπαιδευτική και αντιλαϊκή πολιτική και η διεύρυνση του πανεκπαιδευτικού και πανεργατικού μετώπου».

Στο ίδιο μήκος κύματος κινούνται και οι καθηγητές, όπως διαφάνηκε από σχετική ανακοίνωσή τους.

Σύμφωνα με ορισμένες εκτιμήσεις οι κινητοποιήσεις που θα ακολουθήσουν θα είναι ηπιότερης μορφής, όπως 24ωρες απεργίες, στάσεις εργασίας, συλλαλητήρια, παραστάσεις διαμαρτυρίας και εκδηλώσεις ενημέρωσης των πολιτών.

Υπενθυμίζεται ότι την Τρίτη ο πρωθυπουργός Κώστας Καραμανλής συναντήθηκε στο Μέγαρο Μαξίμου με τους εκπροσώπους των εκπαιδευτικών.

Ο πρωθυπουργός πρότεινε να δοθεί το επίδομα των 105 ευρώ σε τέσσερις -αντί έξι- δόσεις σε βάθος τριετίας, υποσχέθηκε αυξήσεις μισθών σε βάθος πενταετίας έως επταετίας και ζήτησε από τους εκπαιδευτικούς να ακολουθήσουν το δρόμο της ευθύνης.

Ωστόσο, όπως φάνηκε και από τις δηλώσεις των εκπαιδευτικών μετά τη συνάντηση, οι προτάσεις του πρωθυπουργού δεν ικανοποίησαν τα αιτήματα των δασκάλων και των καθηγητών.

ΝΕΟ ΣΥΛΛΑΛΗΤΗΡΙΟ

Το μεσημέρι της Τετάρτης πραγματοποιήθηκε νέο πανεκπαιδευτικό συλλαλητήριο στο κέντρο της Αθήνας, με τη συμμετοχή και της ΓΣΕΕ.

Μικροεπεισόδια σημειώθηκαν μεταξύ διαδηλωτών και αστυνομικών στην λεωφ. Πανεπιστημίου, στο ύψος της οδού Βουκουρεστίου. Ομάδα νεαρών έριξε πέτρες κατά αστυνομικών και συνεργείων τηλεοπτικών σταθμών, ωστόσο δεν δόθηκε συνέχεια.

Μετά την ολοκλήρωση της διαδήλωσης ακολούθησε συναυλία στο Σύνταγμα.

Εν τω μεταξύ, συζητήθηκε στο Μονομελές Πρωτοδικείον Αθηνών η αίτηση ασφαλιστικών μέτρων που κατέθεσε ο γονέας Στέφανος Τσίπας. Η απόφαση θα ανακοινωθεί την Πέμπτη.

Με την έναρξη της διαδικασίας άσκησαν παρεμβάσεις υπέρ του αιτούντος εφτά γονείς μαθητών δημοτικού, ενώ υπέρ της ΔΟΕ και της ΟΛΜΕ η ΑΔΕΔΥ και η ΓΣΕΕ.

Από την πλευρά των εκπαιδευτικών, ζητήθηκε να κριθεί αόριστη και νομικά αβάσιμη η αίτηση, ενώ οι συνήγοροι των γονέων έκαναν λόγο για ποινικές και αστικές ευθύνες δασκάλων και καθηγητών, λόγω έλλειψης εποπτείας των ανηλίκων.

ΚΥΒΕΡΝΗΣΗ: «ΠΡΟΣΔΟΚΟΥΜΕ ΟΜΑΛΟΠΟΙΗΣΗ ΤΗΣ ΚΑΤΑΣΤΑΣΗΣ»

«Ο,τι είχαμε να πούμε επί του θέματος, το είπαμε. Ο πρωθυπουργός υπήρξε απολύτως σαφής», δήλωσε ο αναπληρωτής κυβερνητικός εκπρόσωπος Ευάγγελος Αντώναρος, απαντώντας σε ερώτηση σχετική με τις κυβερνητικές εκτιμήσεις για την πιθανότητα εκτόνωσης της κρίσης στην Παιδεία.

Αναφορικά με το ενδεχόμενο συνέχισης των κινητοποιήσεων, ο Ευ. Αντώναρος διερωτήθηκε «γιατί να μιλούμε με υποθετικούς λόγους» και τόνισε πως «όλοι προσδοκούμε να υπάρξει ομαλοποίηση της κατάστασης στην Παιδεία».

Οσον αφορά στο θέμα της αίτησης ασφαλιστικών μέτρων που υπεβλήθη από γονέα για να κηρυχθεί η απεργία των εκπαιδευτικών παράνομη και καταχρηστική, ο αναπληρωτής κυβερνητικός εκπρόσωπος σημείωσε πως «η κυβέρνηση δεν έχει καμία σχέση με αυτό το θέμα».

Ερωτηθείς για το σχόλιο του ΠΑΣΟΚ που χαρακτήρισε επικοινωνιακό ελιγμό με μηδενική ουσία τη συνάντηση του πρωθυπουργού με τους εκπροσώπους της ΔΟΕ και της ΟΛΜΕ, ο κ. Αντώναρος ανέφερε ότι «προφανώς το ΠΑΣΟΚ δεν διάβασε τη δήλωση του πρωθυπουργού, που είναι πολύ σαφής».



ΑΠΕΛΠΙΣΤΙΚΗ Η ΚΑΤΑΣΤΑΣΗ ΠΟΥ ΕΠΙΚΡΑΤΕΙ

ΤΑ ΟΙΚΟΝΟΜΙΚΑ ΤΟΥ ΔΗΜΟΥ «πονοκεφαλιάζουν» από *τώρα τη νέα δημοτική αρχή!*

Μεταξύ των πρώτων στόχων η εξυγίανση των Δημοτικών Οργανισμών και Επιχειρήσεων

Αν για τα ζητήματα της καθημερινότητας και την αντιμετώπισή τους ο νέος δήμαρχος Ροδίων κ. Χατζής Χατζηευθυμίου δεν φέρεται να ανησυχεί ιδιαίτερα, βέβαιος ότι θα αντιμετωπιστούν κατά τον καλύτερο δυνατό τρόπο, δεν μπορεί να λεχθεί το ίδιο για τα οικονομικά και τις δημοτικές επιχειρήσεις.

Ως προς τα οικονομικά του Δήμου Ροδίων ο κ. Χατζηευθυμίου φέρεται να ανησυχεί από το πραγματικό ύψος των ελλειμμάτων και του συνόλου των τοκοχρεωλυσίων που υποχρεούται να καταβάλλει ετησίως για την εξυπηρέτηση των δανειακών συμβατικών υποχρεώσεων.

Οπως αποκαλύπτει στους στενούς συνεργάτες του είναι ένα από τα πρώτα και μείζονα θέματα για τα οποία θα ζητήσει να έχει σύντομα αναλυτική ενημέρωση προκειμένου να προετοιμάζει και τους κατάλληλους χειρισμούς με τους οικονομικούς επιτελείς του με στόχο την όσο το δυνατόν συντομότερη έξοδο του Δήμου Ροδίων από την οικονομική κρίση που, αποδεδειγμένα, διέρχεται χωρίς προσφυγή σε νέους δανεισμούς.

Στον τομέα αυτό, πάντως, ο κ. Χατζηευθυμίου φέρεται να ελπίζει στη βοήθεια της κυβέρνησης με την αύξηση των «εκτάκτων εσόδων» υπό μορφή κρατικών επιχορηγήσεων.

Ενα άλλο κρίσιμο θέμα που, κυριολεκτικά, «πονοκεφαλιάζει» το νέο δήμαρχο Ροδίων είναι η εξυγίανση και ανασυγκρότηση των δημοτικών επιχειρήσεων με πρώτες την ΑΔΕΚΤ ΑΕ, τη «ΡΟΔΑ» και την «Ρόδων Α.Ε.».

Η μεν πρώτη φέρεται να κατατάσσεται στις «προβληματικές» μολονότι ο εμπορικός κλάδος της με την ανάλογη οργάνωση μπορεί να αποδειχθεί χρυσοφόρος.

Ως προς το κατασκευαστικό τμήμα της ίδιας εταιρείας αναπτύσσεται ήδη έντονος προβληματισμός για την όλη λειτουργία του.

Ο κ. Χατζηευθυμίου, πάντως, φέρεται να αναγνωρίζει ότι οποιαδήποτε απόφαση και αν ληφθεί για την εξυγίανση και ανασυγκρότηση της ΑΔΕΚΤ υποχρεωτικά συνδέεται με την αξιοποίηση του υφιστάμενου προσωπικού θέμα που απαιτεί ιδιαιτέρως λεπτούς χειρισμούς καθώς οι όποιες αλλαγές είναι δυνατόν να ερμηνευθούν από τη μειοψηφία και τους ίδιους τους εργαζόμενους ως «πολιτικές διώξεις».

Ξεχωριστή περίπτωση αποτελεί, φυσικά, η περίπτωση της ΔΕΣ «ΡΟΔΑ» για δύο, κυρίως, λόγους. Ο πρώτος συνδέεται με το γνωστό σκάνδαλο και την εισαγγελική διερεύνησή του και ο δεύτερος με το γεγονός ότι η επιχείρηση βρίσκεται σε φάση αναδιοργάνωσης και ανασυγκρότησης με την αγορά νέων λεωφορείων, διαδικασία η οποία βρίσκεται σε εξέλιξη, με την πλήρη στήριξη και βοήθεια της Περιφέρειας Νοτίου Αιγαίου που έχει εντάξει την επιχείρηση σε ειδικό πρόγραμμα χρηματοδότησης για την ανανέωση και εκσυγχρονισμού του στόλου της ύψους 900.000 ευρώ σε πρώτη φάση.

Ενα τρίτο ζήτημα μείζονα σημασίας για τη δημοτική πλειοψηφία που θα αναλάβει σε δύο μήνες από σήμερα τη διαχείριση των δημοτικών υποθέσεων είναι και αυτό των δεκάδων προγραμματικών συμβάσεων στις οποίες συμμετέχει και χρηματοδοτεί ο Δήμος Ροδίων.

Ο κ. Χατζηευθυμίου, όπως αναφέρεται από συνεργάτες του, φέρεται αποφασισμένος να τις περάσει όλες από κρησάρα προκειμένου να εξακριβωθεί η χρησιμότητα, η αποτελεσματικότητα και η ανταπόκρισή τους στους σκοπούς για τους οποίους υπεγράφησαν, διότι κρατούσα άποψη από την εμπειρία που έχει αποκομίσει στα τέσσερα χρόνια της μειοψηφίας είναι ότι οι προγραμματικές συμβάσεις χρησιμοποιήθηκαν κυρίως για μαζικές προσλήψεις προσωπικού στο πλαίσιο συνάρτησης ενός «δημοτικού ψηφοθηρικού, πελατειακού, μηχανισμού».

Οπως γίνεται αντιληπτό πρόκειται για σοβαρά αλλά και σύνθετα προβλήματα που πρέπει να μελετηθούν επαρκώς ώστε οι όποιες αλλαγές αποφασιστούν από τη νέα δημοτική αρχή να περάσουν χωρίς σοβαρούς κλυδωνισμούς.

Το βέβαιο είναι, πάντως, ότι οι άνθρωποι που θα αναλάβουν τη διαχείριση των οικονομικών του Δήμου Ροδίων και των επιχειρήσεών του θα καθίσουν σε «ηλεκτρική καρέκλα».

ΤΟ ΑΓΟΡΑΣΕ ΜΕΓΑΛΗ ΚΑΤΑΣΚΕΥΑΣΤΙΚΗ ΕΤΑΙΡΕΙΑ

ΑΛΛΑΖΕΙ ΧΕΡΙΑ ΚΑΙ ΧΡΗΣΗ *το ξενοδοχείο «Σπάρταλης»*

Οι επενδυτές προτίθενται να το μετατρέψουν σε πολυτελή πολυχώρο



Το παραδοσιακό, οικογενειακό ξενοδοχείο «Σπάρταλης», από τα πρώτα ξενοδοχεία της Ρόδου που συνέβαλαν στο τουριστικό θαύμα της δεκαετίας του '60, αλλάζει χέρια και χρήση.

Σύμφωνα με καλά πληροφορημένες πηγές οι ιδιοκτήτες του αποφάσισαν να το πουλήσουν σε μεγάλη εταιρεία των Αθηνών, η οποία δραστηριοποιείται, σε συνεργασία με άλλες εταιρείες, σε επενδύσεις ακινήτων.

Ολα έγιναν στο διάστημα των τριών τελευταίων εβδομάδων όταν οι εκπρόσωποι της εταιρείας, συνοδευόμενοι από νομικούς συμβούλους και άλλα στελέχη, ήρθαν στη Ρόδο και άρχισαν έναν κύκλο διαπραγματεύσεων που, τελικώς, κατέληξε σε συμφωνία.

Κατά τις πληροφορίες πρόκειται για μεγάλη κατασκευαστική εταιρεία, εισηγμένη στο Χρηματιστήριο Αξιών Αθηνών, η οποία συμφώνησε να αγοράσει το ακίνητο έναντι του ποσού των 11.500.000 ευρώ, το οποίο κρίνεται από γνώστες της κτηματαγοράς ως ιδιαιτέρως ικανοποιητικό.

Η επιλογή του ξενοδοχείου «Σπάρταλης» έγινε μετά από πολύμηνη έρευνα της αγοράς από την αγοράστρια εταιρεία, κατά την οποία της προσφέρθηκαν και άλλα ακίνητα στο κέντρο της πόλης. Ωστόσο, εκτιμήθηκε ότι το «Σπάρταλης» συγκέντρωνε τα περισσότερα πλεονεκτήματα έναντι άλλων επιλογών και κυρίως γιατί κατέχει την πιο προνομιακή θέση, λαμβανομένου υπ' όψιν του γεγονότος ότι στα αμέσως επόμενα χρόνια το Μανδράκι θα έχει μετατραπεί και θα λειτουργεί ως μαρίνα υψηλών προδιαγραφών.

Το ξενοδοχειακό «Σπάρταλης» που συμπληρώνει φέτος 48 χρόνια ζωής και λειτουργίας (λειτούργησε για πρώτη φορά το 1958) δεν θα κατεδαφιστεί, αλλά θα ενισχυθεί και θα διαρρυθμιστεί κατάλληλα σε «πολυχώρο» που όμοιό του δεν διαθέτει σήμερα η Ρόδος.

Σύμφωνα με τα σχέδια των επενδυτών προβλέπεται στο νέο πολυτελή χώρο να στεγαστούν τράπεζες, ασφαλιστικές εταιρείες επιχειρήσεις ψυχαγωγίας, εστιατόριο πολυτελείας καθώς και κινηματογράφος, ενώ προβλέπονται και ειδικές αίθουσες πολλαπλών χρήσεων για συνέδρια και διάφορες άλλες εκδηλώσεις.

Επίσημη ανακοίνωση για την αγοραπωλησία αναμένεται να γίνει μέσα στις επόμενες ημέρες από την αγοράστρια εταιρεία, η οποία ως εισηγμένη στο Χ.Α.Α εκ του νόμου υποχρεούται στην έκδοση «ενημερωτικού δελτίου» προς τους επενδυτές.

Τέλος, σύμφωνα με αντικειμενικούς εκτιμητές, το τίμημα αγοράς του παλαιού ξενοδοχείου διαμορφώνει μια νέα βάση τιμών των ακινήτων της περιοχής του κέντρου σαφώς ανώτερη από τη μέχρι τώρα.

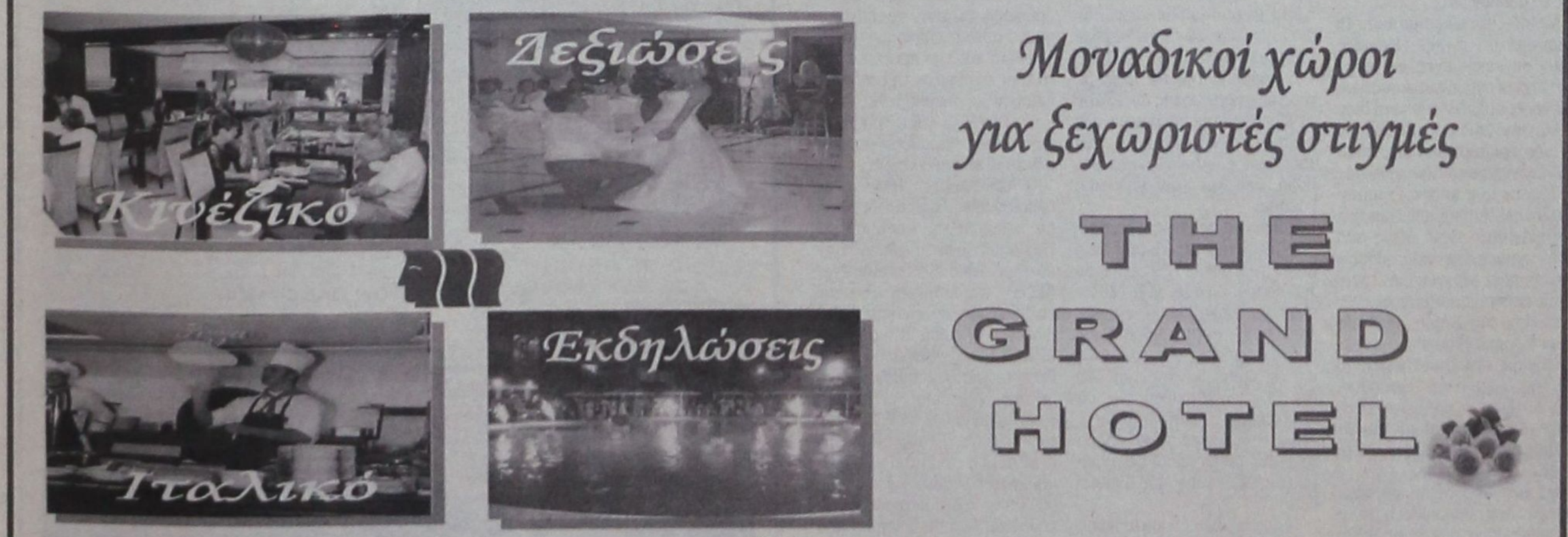

ΠΡΩΤΟΛΕΙΤΟΥΡΓΗΣΕ ΣΤΙΣ 26 ΟΚΤ. 1956

Η ΑΣΤΕΡ ΣΥΜΠΛΗΡΩΝΕΙ ΣΗΜΕΡΑ 50 ΧΡΟΝΙΑ ΖΩΗΣ

Στη Ρόδο θα βρίσκονται σήμερα οι πρώτοι απόφοιτοι

Συμπληρώνονται σήμερα 50 χρόνια από την ίδρυση και λειτουργία της Ανώτερης Σχολής Τουριστικών Επαγγελμάτων Ρόδου (ΑΣΤΕΡ) και ως είναι φυσικό θα λάβουν χώρα διάφορες εκδηλώσεις.

Ηταν 26 Οκτωβρίου του 1956 όταν πρωτολειτούργησε η Σχολή και οι πρώτοι απόφοιτοι, που σήμερα θα βρίσκονται στη Ρόδο, θυμούνται:

Κανένας από τους αποφοίτους του οκτατάξιου, τότε, Γυμνασίου, Ακαδημαϊκοί πολίτες όντες, δεν γνώριζε την ύπαρξη της Α.Σ.Τ.Ε.Ρ. και πώς να το ξέρει αφού δεν υπήρχε.

Από γνωστό σε γνωστό, από φίλο σε φίλο, από συμμαθητή σε συμμαθητή περιήλθε σε γνώση μας ότι πρόκειται να λειτουργήσει για πρώτη φορά, τον Οκτώβρη 1956, στο νησί της Ρόδου, μια Ανώτερη Σχολή Τουρ/κών Επαγ/των ως παράρτημα της Σχολής Τουρ/κών Επαγ/των (Σ.Τ.Ε.), Ν.Π.Δ.Δ.

Τα λόγια περπάτησαν, οι πληροφορίες διέρρευσαν και έτσι, αρκετοί ενδιαφερόμενοι – υποψήφιοι το πληροφορήθηκαν.

Οι υποψήφιοι διαγωνίστηκαν – επελέγησαν και οι επιτυχόντες σπουδαστές πλέον, αναχώρησαν για τη Ρόδο στις 25/10/1956 με το πλοίο.

Το πλοίο έπιασε λιμάνι στις 26/10/1956 στις 6 η ώρα το πρωί, ημέρα του Αγίου Δημητρίου.

Μετρημένοι στα δάκτυλα, από τους Σπουδαστές, γνώριζαν και αυτοί πολύ λίγα, περί τίνος πρόκειται.

Τι Σχολή είναι αυτή; Τι μαθήματα θα διδάσκονται; Τι θα βγούμε από αυτή; Που θα απασχοληθούμε όταν αποφοιτήσουμε; Θα βρούμε δουλειά; Και άλλα. Με λίγα λόγια ποιο θα είναι το μέλλον μας;

Πολλά τα ερωτηματικά. Οι απαντήσεις λίγες. Μερικές ήσαν συγκεκριμένες και μερικές δημιούργησαν περισσότερη σύγχυση, αμφισβήτηση και ανησυχία, που πάλι μας οδηγούσαν σε νέα ερωτηματικά που απαιτούσαν νέες απαντήσεις κ.ο.κ.

Πέρασε ένα χρονικό διάστημα για να ξεκαθαρίσουν ορισμένα πράγματα. Μετά όμως από αυτό ηρεμήσαμε και ήλθε η στιγμή που, αφενός μεν προσαρμοστήκαμε πλήρως στο περιβάλλον της Σχολής και του νησιού, αφετέρου δε ανταποκριθήκαμε στις απαιτήσεις της Σχολής δηλαδή του Εκπαιδευτηρίου (Εκπαίδευση), της Πρακτικής (Εργαστήρια) και του Οικοτροφείου (κοινόβιος τρόπος).

Θα ήταν δε μεγάλη παράλειψις εάν δεν αναφερθεί η μεγάλη συμβολή, σ' όλα τα παραπάνω, του τότε Δ/ντή αειμνήστου Μολδοβάνου.



Α.Σ.Τ.Ε.Ρ., ΣΕΙΡΑ 1η, ΣΠΟΥΔΑΣΤΙΚΑ ΕΤΗ 1956-1958
1η ΣΕΙΡΑ: κ.κ. Ιωαννίδης, Αγγλος, Σισμάνη, Γεωργαλίδης, Μολδοβάνος (Διευθυντής)
Σπουδ/στές-στριες: Αβαγιανός, Αγδρος, Αλαφάκης, Αλεξιάδης, Αναστασιάδης, Βανικιώτης, Βασιλείου, Βασιλίμης, Βάσσου, Γέμελα, Γέμελας, Γεννηματάς, Γεωργαντέας, Γιάννος, Δάφνης, Ηγουμενάκης, Καμμώνας, Καραλή, Καραμητσάνη, Καραμήτου, Καραχοντζίτης, Κοκκέας, Κοκκίνης, Κόλλια, Κόλλιας, Κολοτούρος, Κομνηνός, Κορομηλά, Κουτσονικόλη, Κυριακίδης, Λάφη, Λαχανιάτης, Λυκοσκούφης, Μαϊκίδης, Μητρογιάννης, Μπαλάφα, Μπράμος, Μυλωνάς, Παλογιαννίδης, Παπαδήμας, Παραράς, Παύλου, Πρωτοπαπαδάκη, Ράπτου, Ρίζου, Σερασκέρης, Σκουμιός, Συντουλίδης, Τηλιακού, Τσούμα, Φανιδάκης, Φαρμάκη, Χατζησάββας, Αλεξίου, Ανδρικοπούλου, Αντωνάκης

Η προσαρμογή αυτή έδωσε την ευκαιρία στον καθένα χωριστά, να αυτοσυγκεντρωθεί, να ηρεμήσει, να αποδώσει όσο το δυνατό καλύτερα, στα πλαίσια της ευγενούς άμιλλας που υπήρχε, να κάνει το όραμά του και να θέσει τους στόχους του.

Πέρασαν δύο χρόνια, σ' ένα ζεστό, συναδελφικό, αλληλοεκτίμησης, αλληλοκατανόησης, αλληλεγγύης, θαυμάσιο περιβάλλον.

Σε μια όμορφη, φιλόξενη με τουριστική υποδομή πόλη, με πολύ φιλόξενους κατοίκους που μας αγκάλιασαν αμέσως. Οι δε Αρχές του νησιού υποστήριξαν το έργο της Σχολής με πολύ προθυμία και ιδιαίτερο ενδιαφέρον.

Οι πρώτοι φοιτητές αποφοίτησαν το 1958 και έτσι η Α.Σ.Τ.Ε.Ρ. αποτέλεσε το φυτώριο Στελεχών, των Ξεν/κών και Τουρ/κών Επιχ/σεων.

Η συμβολή της Α.Σ.Τ.Ε.Ρ. με τους αποφοίτους της συνέβαλε τα μέγιστα στην οργάνωση των πρώτων Ξενοδοχειακών και Τουρ/κών Επιχ/σεων, τόσο στη Ρόδο, όσο και στην υπόλοιπη Ελλάδα.

Πρέπει να σημειωθεί ότι πολλοί απόφοιτοι μετέβησαν, είτε μέσω του οικείου Υπουργείου Τουρισμού, είτε με ίδια έξοδα, στο εξωτερικό, όπου επιμορφώθηκαν, μετεκπαιδεύτηκαν, εμπλούτισαν τις γνώσεις τους και τις εμπειρίες τους και άλλοι μεν επέστρεψαν για να προσφέρουν ποιοτικά υψηλότερες υπηρεσίες στον κλάδο του Τουρισμού, άλλοι δε παρέμειναν εκεί όπου και διέπρεψαν.

Μέχρι σήμερα έχουν αποφοιτήσει, περίπου 3.000 φοιτητές που έχουν διαπρέψει, προσφέροντας τις υπηρεσίες τους είτε ως υψηλόβαθμοι – κορυφαία στελέχη, είτε ως επιτυχημένοι επιχειρηματίες στον τουριστικό κλάδο, τόσο εντός, όσο και εκτός Ελλάδας.

Μάλιστα μια τελευταία έρευνα διαπίστωσε ότι το 42% των Managers των Ξενοδ/κών Επιχειρήσεων στην Ελλάδα προέρχεται από την Α.Σ.Τ.Ε.Ρ.

ΣΥΝΑΝΤΙΟΥΝΤΑΙ ΜΕΤΑ ΑΠΟ 50 ΧΡΟΝΙΑ

Σήμερα οι πρώτοι σπουδαστές θα συναντηθούν ξανά. Ακριβώς μετά από 50 χρόνια οι μνήμες θα ζωντανέψουν και, φυσικά, οι διηγήσεις από τα χρόνια εκείνα θα είναι το κυρίαρχο στοιχείο.

Παρόμοια συνάντηση είχε πραγματοποιηθεί και κατά την επέτειο των 25 χρόνων.

Η Σχολή, τιμώντας τους ανθρώπους αυτούς, τα καταρτισμένα αυτά στελέχη που με τις γνώσεις και την προσωπικότητά τους ανέδειξαν τη Σχολή και δίδαξαν τις επερχόμενες γενεές, με μεγάλη χαρά τους υποδέχεται και παραθέτει προς τιμήν τους επίσημο γεύμα.

Ο Οργανισμός Τουριστικής Εκπαίδευσης και Κατάρτισης, επ' ευκαιρία της επετείου αυτής, καθιέρωσε το εκπαιδευτικό έτος 2006-2007, **«σαν έτος ΑΣΤΕΡ»**, στη διάρκεια του οποίου θα γίνουν σημαντικές εκδηλώσεις, ημερίδα τουριστικής εκπαίδευσης, πανελλήνια έκθεση τουριστικού βιβλίου κ.λπ., με αποκορύφωμα, την μεγάλη συνάντηση όλων των αποφοίτων που θα πραγματοποιηθεί περί τα μέσα Μαρτίου, κατά την οποία θα τιμηθούν για την προσφορά τους οι πρωτεργάτες Διευθυντές και Καθηγητές που υπηρέτησαν επί σειρά πολλών χρόνων.

ΥΠΟΥΡΓΕΙΟ ΤΟΥΡΙΣΤΙΚΗΣ ΑΝΑΠΤΥΞΗΣ

ΣΤΑΘΕΡΑ ΑΝΟΔΙΚΗ Η ΤΟΥΡΙΣΤΙΚΗ ΚΙΝΗΣΗ ΑΠΟ ΡΩΣΙΑ

Αύξηση που ανέρχεται στο 50%, εμφανίζει η τουριστική κίνηση από Ρωσία προς τη χώρα μας, σύμφωνα με την υπουργό τουριστικής ανάπτυξης, κυρία Φάνη Πάλλη – Πετραλιά σε συνέντευξη που παραχώρησε στο ρωσικό κρατικό πρακτορείο ειδήσεων ΙΤΑΡ-ΤΑΣ. «Η Ρωσία είναι φέτος μία από τις αγορές προέλευσης τουριστών που εμφανίζουν τα μεγαλύτερα ποσοστά αύξησης. Σύμφωνα με τα τελευταία στοιχεία που έχουμε, μέχρι σήμερα, το ποσοστό αυτό βρίσκεται κοντά στο +50%. Το 2005 δεχθήκαμε περίπου 183.000 Ρώσους επισκέπτες και είχαμε αύξηση άνω του 28% σε σύγκριση με το 2004. Υπάρχει, δηλαδή, μία σταθερά ανοδική τάση στην τουριστική κίνηση από τη Ρωσία προς την Ελλάδα. Αντίστοιχα, ολοένα και περισσότεροι Ελληνες επισκέπτονται τα τελευταία χρόνια τη Ρωσία, με δημοφιλέστερους προορισμούς τη Μόσχα και την Αγία Πετρούπολη», ανέφερε η κυρία υπουργός και συνέχισε: «Το ενδιαφέρον και από τις δύο πλευρές είναι εντονότατο, αλλά καταλαβαίνετε ότι σε επίπεδο πραγματικών αριθμών, τα μεγέθη είναι εντελώς διαφορετικά. Ο πληθυσμός της Ελλάδας είναι περίπου όσο ο πληθυσμός της Μόσχας!».

Σε ερώτηση για το θέμα της απαίτησης θεώρησης του διαβατηρίου, ανέφερε: «Το ζήτημα της visa βάσει της συνθήκης **Schengen** είναι ένα θέμα που περιόρισε τη δυνατότητα της Ελλάδας να καλύψει τη μεγάλη ζήτηση που υπάρχει για τη χώρα μας στη ρωσική αγορά. Τον τελευταίο χρόνο, το υπουργείο Τουριστικής Ανάπτυξης σε στενή συνεργασία με το υπουργείο Εξωτερικών καταβάλλει επίπονη προσπάθεια να βελτιωθεί στο μέγιστο δυνατό βαθμό η διαδικασία χορήγησης visa. Αναβαθμίζουμε τον εξοπλισμό και ενισχύουμε τη στελέχωση των προξενικών μας αρχών, ούτως ώστε να διευκολύνουμε τους Ρώσους πολίτες. Είναι χαρακτηριστικό ότι από τον περασμένο Απρίλιο, έχει μειωθεί δραστικά ο χρόνος που απαιτείται για την έκδοση visa και αυτός είναι και ένας από τους λόγους που έχουμε τόσο μεγάλη αύξηση στην τουριστική κίνηση φέτος. Είμαι βέβαιη ότι η κατάσταση θα βελτιωθεί ακόμα περισσότερο μέχρι το τέλος του χρόνου».

Σχετικά με τους νέους τουριστικούς προορισμούς και τα πακέτα που σκοπεύει η Ελλάδα να προτείνει στους Ρώσους για τον επόμενο χρόνο είπε χαρακτηριστικά: «Θέλω να σας διαβεβαιώσω πως η ρωσική αγορά βρίσκεται στο επίκεντρο της τουριστικής πολιτικής της Ελλάδας. Με αυτό ως δεδομένο και σε συνδυασμό με τη διαρκή βελτίωση και τον εμπλουτισμό του τουριστικού προϊόντος της Ελλάδας, με έμφαση στην ποιότητα, στην ανάπτυξη των ειδικών και νέων μορφών τουρισμού και στην αξιοποίηση των συγκριτικών πλεονεκτημάτων της χώρας, οι «προτάσεις» του ελληνικού τουρισμού προς τους Ρώσους επισκέπτες της θα είναι ολοένα και πιο ελκυστικές. Ιδίως, όμως, στους τομείς του θρησκευτικού τουρισμού, του αγροτουρισμού, του συνεδριακού τουρισμού, του τουρισμού υγείας και ευεξίας, του αθλητικού τουρισμού, του πολιτιστικού τουρισμού, του γκολφ, και των City Breaks».

Δρομολόγια του **DODEKANISOS PRIDE**
Από 16/10/2006 έως 4/11/2006

ΚΑΘΗΜΕΡΙΝΑ (ΔΕΥΤΕΡΑ - ΚΥΡΙΑΚΗ)

ΛΙΜΑΝΙ	ΑΦΙΞΗ	ΑΝΑΧΩΡΗΣΗ
ΛΕΡΟΣ	-	06:45
ΚΑΛΥΜΝΟΣ	07:30	07:40
ΚΩΣ	08:15	08:20
ΣΥΜΗ	09:45	09:50
ΡΟΔΟΣ	10:40	15:00
ΣΥΜΗ	15:50	15:55
ΚΩΣ	17:20	17:25
ΚΑΛΥΜΝΟΣ	18:00	18:05
ΛΕΡΟΣ	18:50	ΔΙΑΝ/ΣΗ

Κυριακή 05/11/2006 - Τετάρτη 08/11/2006
ΠΡΟΣΚΥΝΗΜΑ ΣΤΟΝ ΠΑΝΟΡΜΙΤΗ

05/11/2006 - 08/11/2006

ΛΙΜΑΝΙ	ΑΦΙΞΗ	ΑΝΑΧΩΡΗΣΗ
ΛΕΡΟΣ	-	06:45
ΚΑΛΥΜΝΟΣ	07:30	07:40
ΚΩΣ	08:15	08:20
ΠΑΝΟΡΜΙΤΗΣ	09:45	09:50
ΡΟΔΟΣ	10:40	15:00
ΠΑΝΟΡΜΙΤΗΣ	15:50	15:55
ΚΩΣ	17:20	17:25
ΚΑΛΥΜΝΟΣ	18:00	18:05
ΛΕΡΟΣ	18:50	ΔΙΑΝ/ΣΗ

Δρομολόγια του **DODEKANISOS EXPRESS**
Από 16/10/2006 - 04/11/2006

ΚΑΘΗΜΕΡΙΝΑ (ΔΕΥΤΕΡΑ - ΚΥΡΙΑΚΗ)

ΛΙΜΑΝΙ	ΑΦΙΞΗ	ΑΝΑΧΩΡΗΣΗ
ΡΟΔΟΣ	-	08:30
ΣΥΜΗ	09:25	09:30
ΚΩΣ	11:00	11:10
ΚΑΛΥΜΝΟΣ	11:50	12:00
ΛΕΡΟΣ	12:50	14:30
ΚΑΛΥΜΝΟΣ	15:20	15:30
ΚΩΣ	16:10	16:20
ΣΥΜΗ	17:40	17:45
ΡΟΔΟΣ	18:30	ΔΙΑΝ/ΣΗ

ΜΟΝΟ ΓΙΑ ΤΗΝ ΚΥΡΙΑΚΗ 22/10/2006

ΛΙΜΑΝΙ	ΑΦΙΞΗ	ΑΝΑΧΩΡΗΣΗ
ΡΟΔΟΣ	-	08:30
ΣΥΜΗ	09:25	09:30
ΚΩΣ	11:00	11:10
ΚΑΛΥΜΝΟΣ	11:50	12:00
ΛΕΡΟΣ	12:50	12:55
ΠΑΤΜΟΣ	13:35	13:40
ΛΕΡΟΣ	14:20	14:30
ΚΑΛΥΜΝΟΣ	15:20	15:30
ΚΩΣ	16:10	16:20
ΣΥΜΗ	17:40	17:45
ΡΟΔΟΣ	18:30	ΔΙΑΝ/ΣΗ

ΠΡΟΣΚΥΝΗΜΑ ΣΤΟΝ ΠΑΝΟΡΜΙΤΗ

ΚΥΡΙΑΚΗ 05/11/2006
ΔΕΥΤΕΡΑ 06/11/2006

ΛΙΜΑΝΙ	ΑΦΙΞΗ	ΑΝΑΧΩΡΗΣΗ
ΡΟΔΟΣ	-	08:30
ΠΑΝΟΡΜΙΤΗΣ	09:25	09:30
ΚΩΣ	11:00	11:10
ΚΑΛΥΜΝΟΣ	11:50	12:00
ΛΕΡΟΣ	12:50	14:30
ΚΑΛΥΜΝΟΣ	15:20	15:30
ΚΩΣ	16:10	16:20
ΠΑΝΟΡΜΙΤΗΣ	17:40	17:45
ΡΟΔΟΣ	18:30	ΔΙΑΝ/ΣΗ

ΤΡΙΤΗ 07/11/2006
ΤΕΤΑΡΤΗ 08/11/2006

ΛΙΜΑΝΙ	ΑΦΙΞΗ	ΑΝΑΧΩΡΗΣΗ
ΡΟΔΟΣ	-	08:00
ΠΑΝΟΡΜΙΤΗΣ	08:50	09:00
ΡΟΔΟΣ	09:50	10:30
ΠΑΝΟΡΜΙΤΗΣ	11:20	12:30
ΡΟΔΟΣ	13:20	15:30
ΠΑΝΟΡΜΙΤΗΣ	16:20	18:00
ΡΟΔΟΣ	18:50	ΔΙΑΝ/ΣΗ



DODEKANISOS SEAWAYS
Η δική μας ναυτιλιακή!

Αυστραλίας 3, 85100 Ρόδος, τηλ.: 22410 70590, fax: 22410 70591, www.12ne.gr

ΑΚΡΙΤΙΚΑ

καυδευταύλες με κάποιο νόημα

Η άρσει· λέγων τ᾽ αληθές ου σφαλεί ποτέ
ΣΟΦΟΚΛΗΣ

«Η φοβερότερη εκδίκηση είναι να περιφρονείς αυτούς που σε εχθρεύονται, αν και είσαι βέβαιος ότι μπορείς να τους συντρίψεις».
ΜΠΑΛΖΑΚ

WINSTON CHURCHILL: Ο ελεύθερος Τύπος μπορεί να είναι καλός ή κακός Τύπος, ο ανελεύθερος δεν θα γίνει ποτέ τίποτε άλλο από κακός τύπος

Η ΚΡΙΣΗ ΣΤΟ ΠΑΣΟΚ

Η κρίση στο κόμμα της αξιωματικής αντιπολίτευσης, ένα κόμμα εξουσίας και έναν από τους πυλώνες του ελληνικού πολιτικού συστήματος, είναι λογικό να ξεφεύγει από τα στενά κομματικά πλαίσια του ΠΑΣΟΚ και να απασχολεί όλους τους άλλους πολιτικούς σχηματισμούς καθώς και όλους τους Ελληνες πολίτες.

Η σύγκρουση του Γ. Παπανδρέου με τον Ευαγγ. Βενιζέλο. Η μομφή της Φ. Γεννηματά ότι στο ΠΑΣΟΚ «οι καθεστωτικές λογικές και οι κομματικοί μηχανισμοί είναι ισχυρότεροι από το 2004...». Και η έναρξη γενικά της «δελφινολογίας» επιβεβαιώνουν όσους υποστηρίζουν ότι το ελληνικό πολιτικό σύστημα πάσχει.

Είναι αλήθεια ότι ο Γ. Παπανδρέου δέχεται επιθέσεις αμφισβήτησης από τη στιγμή που δεν υπάκουσε στα κελεύσματα της γνωστής μιντιακής και οικονομικής διαπλοκής που εξέθρεψαν οι κυβερνήσεις του ΠΑΣΟΚ. Αλλά είναι πραγματική και η αδυναμία του ίδιου να απαλλάξει το ΠΑΣΟΚ από τα βαρίδια της διαπλοκής που εκφράζουν στο εσωτερικό του κόμματος συγκεκριμένα οικονομικά συμφέροντα. Ο πρόεδρος του ΠΑΣΟΚ δεν «άλλαξε τίποτα» και τώρα υφίσταται τις συνέπειες.

Εκανε επίσης το λάθος, αντί να διαμορφώσει θέσεις και προγραμματικό αντιπολιτευτικό λόγο, να επιτεθεί στην κυβέρνηση μ᾽ έναν άκρατο λαϊκισμό, τον οποίο στήριξαν τα φιλικά του μέσα ενημέρωσης, στηρίζοντας συγχρόνως και τους δελφίνους, οι οποίοι προχθές τον κατηγόρησαν για... λαϊκισμό!

Για να αποδειχθεί ότι η δημαγωγία δεν ήταν παρά μια παγίδα εναντίον του προέδρου του ΠΑΣΟΚ από την «πράσινη» διαπλοκή, που θέλει στην ηγεσία τους δικούς της ανθρώπους. Τώρα ο Γ. Παπανδρέου έχει την τελευταία ίσως ευκαιρία του να ξεκαθαρίσει το τοπίο.

Η απελευθέρωση του ΠΑΣΟΚ από τους βαρόνους της διαπλοκής δεν είναι μόνο μία υπόθεση του Γ. Παπανδρέου και του κόμματός του αλλά και καίριο θέμα για ολόκληρο το πολιτικό σύστημα. Γι᾽ αυτό μια αίσια έκβαση δεν θα ωφελήσει μόνο το κόμμα της αξιωματικής αντιπολίτευσης αλλά και το πολιτικό μας σύστημα.

Τ Ο ΟΡΙΟ ΤΟΥ 42%

Η καθιέρωση του 42% ως ορίου για την ανάδειξη των δημάρχων και νομαρχών έθεσε τέλος στο καθεστώς της κομματικής συναλλαγής, που χρόνια τώρα είχε γίνει συνώνυμο των εκλογών στην Τοπική Αυτοδιοίκηση. Ταυτόχρονα, όμως, οδήγησε και στο τέλος ενός καλοστημένου πολιτικού μύθου, που κυριάρχησε σχεδόν καθ᾽ όλη τη διάρκεια της μεταπολίτευσης: του μύθου των «δημοκρατικών δυνάμεων του τόπου», που είχε ως αποτέλεσμα την εκλογική λεηλασία των κομμάτων της Αριστεράς από το ΠΑΣΟΚ, με το πρόσχημα της πολιτικής, ιδεολογικής συγγένειας.

Η διαμαρτυρία του κόμματος της αξιωματικής αντιπολίτευσης για το 42% είναι πολιτικά απαράδεκτη. «Αν είχε διατηρηθεί η πλειοψηφία του 50% + 1 για την εκλογή των τοπικών αρχόντων, το αποτέλεσμα των προχθεσινών εκλογών θα ήταν διαφορετικό» υποστηρίζουν στο ΠΑΣΟΚ. Πράγματι, είκοσι νομαρχίες δεν θα είχαν κριθεί από τον πρώτο γύρο, οι περισσότερες υπέρ της Ν.Δ. Τι σημαίνει όμως αυτό; Πολύ απλά, ότι το ΠΑΣΟΚ θα έμπαινε σε μια λογική «δημοκρατικού μετώπου», απαιτώντας τη στήριξη των υποψηφίων του από τους ψηφοφόρους της Αριστεράς. Στο βαθμό που θα μπορούσε να την επιτύχει, θα εμφανιζόταν τη δεύτερη Κυριακή να πανηγυρίζει ότι κέρδισε κάποιους παραπάνω δήμους ή νομαρχίες απ᾽ ό,τι κέρδισε με το ισχύον σύστημα.

Το να αμφισβητούν τα μικρότερα κόμματα ένα σύστημα εκλογής δημάρχων και νομαρχών που δεν στηρίζεται στην απλή αναλογική είναι εύλογο και αναμενόμενο, αφού άλλωστε το ίδιο πράττουν και σε ότι αφορά στο σύστημα εκλογής κυβέρνησης. Η αμφισβήτηση όμως από πλευράς ΠΑΣΟΚ δεν έχει πολιτική λογική άλλη, παρά μόνο την απαίτησή του να αθροίζει στα εκλογικά του ποσοστά του δεύτερου γύρου τις ψήφους των αριστερών ψηφοφόρων.

Είτε αρέσει είτε όχι στο κόμμα της αξιωματικής αντιπολίτευσης, το 42% έχει ένα βασικό πλεονέκτημα. Οδηγεί σε πιο σαφή συμπεράσματα για το συσχετισμό των πολιτικών δυνάμεων και απεικονίζει με μεγαλύτερη ακρίβεια ποιο από τα δύο μεγάλα κόμματα υπερέχει. Κι αυτό σ᾽ αυτή τη φάση... δεν συμφέρει καθόλου το ΠΑΣΟΚ.

Σ ΥΛΛΟΓΙΚΟΤΗΤΑ

Η κρίση των πολιτικών κομμάτων αποδίδεται πολλές φορές στην έλλειψη συλλογικής συνείδησης. Είναι αλήθεια ότι πολιτικοί του ίδιου κομματικού χώρου αντιμάχονται με σφοδρότητα αλλήλους. Αλλά, πού οφείλεται η έλλειψη συλλογικής, πολιτικής συνείδησης; Για νά υπάρξει συλλογικότητα θα πρέπει να υφίστανται και οι συνδετικοί αρμοί που συγκολλούν τις επιμέρους ψηφίδες – ατομικότητες, να υπάρχει ένα πολιτικό πρόταγμα, ένας συνδετικός ιστός, μια κοινή ιδεολογία. Τι μπορεί να συνδέει σήμερα τα μέλη και τα στελέχη του ΠΑΣΟΚ και της ΝΔ; Μόνο η ιδεολογία της ατομικότητας. Αλλά, αυτή είναι αντισυλλογική. Η έλλειψη μάλιστα μιας σύνθεσης της ατομικότητας με τη συλλογικότητα, επιφέρει το χάος. Οι πολιτικοί σχηματισμοί χωρίς ιδεολογία και προγραμματικό λόγο εξέπεσαν σε μία κοινότητα ατομικών συμφερόντων, ό,τι δηλαδή ήταν οι φατρίες, οι πρόδρομοι των πολιτικών κομμάτων. Αλλά, η ιδεολογία είναι ένα σύστημα αρχών και αξιών που ενυπάρχει και συνέχει την ίδια την κοινωνία. Συνεπώς, τα πολιτικά κόμματα, σήμερα, αδυνατούν να εκφράσουν την ίδια την κοινωνία. Η μάλλον εκφράζουν εν πολλοίς μόνο ένα μέρος της, την κορυφή της κοινωνίας, όπου όντως η ατομικότητα μέσω της οικονομικής ισχύος επικρατεί κατά κράτος. Ομως, στα άλλα επίπεδα της κοινωνίας η κοινή ζωή και η συλλογικότητα βρίσκουν, ευτυχώς, τρόπους και θεσμούς να εκφράζονται και να αναπαράγονται. Εδώ ο Αλλος δεν χρειάζεται μια διανοητική εκχώρηση ή ταύτιση (που τον καταργεί) για να υπάρξει, υπάρχει εν τοις πράγμασι. Είναι δίπλα μας στην ίδια αλυσίδα ζωής, είναι μαζί μας εκ θέσεως και όχι διά της φαντασίας ή της λογοτεχνίας. Εδώ παράγεται αφανώς η νέα κοινωνικότητα, η κουλτούρα της νέας συλλογικότητας, η ανέκφραστη πολιτικά.

Δ ΥΟ ΞΕΝΟΙ ΣΤΟ ΙΔΙΟ ΚΟΜΜΑ

Κατά το νόμο του Μέρφυ: «Αν κάτι μπορεί να συμβεί, θα συμβεί». Τη Δευτέρα στο σινέ – Χαρ. Τρικούπη ανέβηκε «Το χρονικό μιας προαναγγελθείσης αναμέτρησης». Παραγωγή – σκηνοθεσία, εκτέλεση: Γ. Παπανδρέου και Ευ. Βενιζέλος – πρωταγωνιστούσαν κιόλας. Ο πρόεδρος του ΠΑΣΟΚ έριξε το γάντι – εδώ το 'χε. Και άλλος το σήκωσε – δεν κρατιόταν. Πρώτη φορά αντιμετώπισαν εαυτούς και αλλήλους με ειλικρίνεια.

Από το 1988 δεν αντέχει ο ένας τον άλλο. «Τον είχαμε δικηγόρο στο υπουργείο Παιδείας κι έχανε τις δίκες», έλεγε συνεργάτης του κ. Παπανδρέου. «Ας ασκήσει το κληρονομικό του δικαίωμα να τελειώνουμε», είναι η αντίδραση φίλων του «Μπένι».

Τον Αύγουστο του 2004 ο κ. Παπανδρέου προειδοποίησε: «Βαγγέλη, αν με προκαλέσεις θα κατεβείς από το τρένο». Ο κ. Βενιζέλος απάντησε αργότερα μέσω Μαρίας Δαμανάκη: «Πες του ότι θα χάσω την αστική μου ευγένεια» - αυτή που έχασε προχθές. Πάντα είχε αλλεργία στο περιβάλλον –τους «υπαλλήλους»- του κ. Παπανδρέου. Κι αυτοί το ίδιο. «Διώξ᾽ τον να τελειώνουμε», ψιθύριζαν.

Ο κ. Βενιζέλος είναι πολύ σκληρός για να πεθάνει. Πόσο μάλλον να διαγραφεί από το κόμμα που τον πολιτογράφησαν στα «πέτρινα χρόνια» ο Α. Παπανδρέου και ο Λαλιώτης. Πνευματικό τέκνο του Δημ. Τσάτσου, αυτός σημείωσε την εκπληκτική ευφυία του. Εκτοτε πολλοί αναρωτήθηκαν αν είναι ευχή ή κατάρα. Ακόμη και ο ίδιος: «Μου το προσάπτουν σαν στίγμα». Εχει σαγηνευτικό λόγο και οξυδέρκεια. Μπορεί να γράψει ένα βιβλίο σ᾽ ένα αεροπορικό ταξίδι. Να μετακινήσει ένα αντικείμενο με τη σκέψη του – σαν τον Κόπερφιλντ... Μαγικός πολιτικός. Αλλά είρων, βουλιμικός, σχεδόν «αρογκάντ». Αταίριαστος. Ή όπως έλεγαν για τον Ανδρέα ότι: «Είναι τόσο ικανός, ώστε είναι ικανός για όλα».

Η ΣΥΓΝΩΜΗ ΤΟΥ... YORGOS

Ο απερχόμενος δήμαρχος Ροδίων κ. Γ. Γιαννόπουλος ζήτησε συγγνώμη από την... Σοσιαλιστική Διεθνή για την εκλογική πανωλεθρία του!

Από τον ροδιακό λαό δεν καταδέχθηκε να ζητήσει συγγνώμη που δεν μπόρεσε να ανταποκριθεί στις προσδοκίες του.

Η υπεροψία και αλαζονεία και μετά τις εκλογές είναι κακός σύμβουλος, χειρότερος εκείνων που είχε επί σειράν ετών, οι οποίοι αφού τον αφαίμαξαν, τον πούλησαν απροκάλυπτα και χωρίς να τον ρωτήσουν καν για την τιμή, όπως προέκυψε.

Α ΒΥΣΣΟΣ Η ΨΥΧΗ...!

Τι σου είναι, τελικά, αυτή η ψυχή του ανθρώπου! Αβυσσος!

Οι πρώτοι ξηλεύσαντες την πεσούσαν δρυ, κατά Δημαρχείο μεριά, βάλλουν κατά των συμμετόχων και συνεταίρων!

Οπου το χρήμα, αυτοί από πίσω!

Τ ΗΣ... ΡΩΣΙΑΣ

Με την πανηγυρική έναρξη του διεθνούς συνεδρίου της ρωσικής διασποράς, το οποίο χαιρέτισε ο πρόεδρος Πούτιν, συμπίπτει η επίσκεψη της υπουργού Τουρισμού Φάνης Πάλλη – Πετραλιά στην Αγία Πετρούπολη. Η υπουργός συνάντησε χθες την κυβερνήτη της πόλης και πρώην πρέσβειρα στην Αθήνα, Βαλεντίνα Ματβιένκο, το όνομα της οποίας συγκαταλέγεται ακόμη και στα πολλά σενάρια διαδοχής ή προσωρινής αντικατάστασης του Πούτιν το 2008.

Την αποστολή συνοδεύει μεγάλη αντιπροσωπεία τουριστικών επιχειρηματιών και δημοσιογράφων, που συμμετέχουν στο δίμηνο πρόγραμμα «Ημέρες της Ελλάδας στην Αγία Πετρούπολη», στο πλαίσιο του οποίου θα διοργανωθούν μουσικές και γευσιγνωστικές εκδηλώσεις, θεατρικές παραστάσεις, εκθέσεις, επιστημονικά συνέδρια.

Στον συντονισμό του πρωτοφανούς οργασμού εκδηλώσεων, ο γενικός πρόξενος της Ελλάδας στη «Βενετία» του ρωσικού βορρά, Δ. Λέτσιος, για την πολιτεία του οποίου ακούμε μόνο καλά λόγια. Μια ακόμη απόδειξη ότι, όταν αναλαμβάνουν την εκπροσώπησή μας σοβαροί διπλωμάτες, ειδικά στη Ρωσία, είναι δυνατά τα ελληνικά θαύματα.

Οταν, όμως, σαπίζουν για χρόνια στις ίδιες καρέκλες ή πέφτουν ουρανοκατέβατοι μέτριοι, ψώνια και αρπακτικά, διαπρέπουμε σε μοναδικά ρεζιλίκια, όπως αυτά που ζήσαμε και ζούμε την τελευταία 15ετία στις ελληνικές αντιπροσωπείες της πρώην σοβιετικής περιφέρειας.

Β ΙΟΙ ΠΑΡΑΛΛΗΛΟΙ

Από την «Ελευθεροτυπία»:

Με τι μοιάζει το ΠΑΣΟΚ των τελευταίων χρόνων; Με τον περσινό Παναθηναϊκό, λέει ένας απελπισμένος ψηφοφόρος του, που τυχαίνει να είναι και... αμετανόητος βάζελος. Και εξηγεί:

- Ερχεται πάντα δεύτερο και καταϊδρωμένο, όπως η αθηναϊκή ομάδα.

- Οταν καταφέρνει να πλησιάσει κάπως την προπορευόμενη Ν.Δ., όλο και κάτι γίνεται και ξαναμένει πίσω.

Οπως τώρα, στις δημοτικές και νομαρχιακές εκλογές, που είχε την ευκαιρία να πλησιάσει και να ισοφαρίσει. Το ίδιο έπαθε και ο Παναθηναϊκός, που δεν εκμεταλλεύτηκε την γκέλα του Ολυμπιακού στο Περιστέρι.

Οι παραπομπές είναι, ομολογουμένως, εύστοχες. Με μία διαφορά: στον Παναθηναϊκό αλλάζουν τους προπονητές σαν τα πουκάμισα (και μέχρι στιγμής δεν τους βγήκε σε καλό), στο ΠΑΣΟΚ όχι. Οι πράσινοι του ποδοσφαίρου σχεδόν έχουν χάσει το πρωτάθλημα, οι πράσινοι της πολιτικής έχουν ακόμη κάποια περιθώρια...

Υ.Τ.Ε.

ΚΑΤΑΤΕΘΗΚΕ ΤΡΟΠΟΛΟΓΙΑ ΣΤΗ ΒΟΥΛΗ

ΕΙΔΙΚΕΣ ΡΥΘΜΙΣΕΙΣ ΑΠΟ ΥΕΝ ΓΙΑ ΘΑΛΑΣΣΙΕΣ ΕΝΔΟΜΕΤΑΦΟΡΕΣ

Παραχώρηση εκτάσεων για την δημιουργία μαρίνων

Ο Υπουργός Εμπορικής Ναυτιλίας Μανώλης Κ. Κεφαλογιάννης κατέθεσε χθες στη Βουλή τροπολογία, με την οποία ρυθμίζονται θέματα σχετικά με:

• Την παράταση των συμβάσεων ανάθεσης δημόσιας υπηρεσίας στις θαλάσσιες ενδομεταφορές και

• Τη δυνατότητα παραχώρησης στους Οργανισμούς Λιμένα, της παράκτιας και θαλάσσιας περιοχής, που προορίζεται για τη δημιουργία χωροθετημένου τουριστικού λιμένα (μαρίνες).

Ειδικότερα:

α) Συμβάσεις ανάθεσης δημόσιας υπηρεσίας στις θαλάσσιες ενδομεταφορές:

Με απόφαση του Υπουργού και μετά από σύμφωνη γνώμη του Συμβουλίου Ακτοπλοϊκών Συγκοινωνιών οι συμβάσεις ανάθεσης δημόσιας υπηρεσίας μπορούν να παρατείνονται για χρονικό διάστημα μέχρι και τέσσερις μήνες.

Για την απρόσκοπτη εξυπηρέτηση των συγκοινωνιακών αναγκών και για το χρονικό διάστημα μέχρι την ολοκλήρωση της διαδικασίας του διαγωνισμού για τη σύναψη σύμβασης ανάθεσης δημόσιας υπηρεσίας, ο Υπουργός μπορεί να αναθέτει με σύμβαση τη διενέργεια δρομολογίων σε πλοιοκτήτη πλοίου που πληροί τις προβλεπόμενες από το νόμο προϋποθέσεις.

Με τις διατάξεις αυτές αντιμετωπίζονται άμεσα και έγκαιρα περιπτώσεις αθέτησης των συμβατικών υποχρεώσεων του αναδόχου ή κάλυψης έκτακτων συγκοινωνιακών αναγκών μέχρι να καλυφθούν οι ανάγκες βάσει των προβλεπομένων από την ισχύουσα νομοθεσία. Ετσι εξασφαλίζεται ένα ευέλικτο νομικό πλαίσιο παροχής υπηρεσιών, μη εξαρτώμενο από χρονοβόρες ή πολύπλοκες διαδικασίες, το οποίο θα συμβάλει στη βελτίωση της εύρυθμης και σωστής λειτουργίας του συστήματος των θαλάσσιων ενδομεταφορών και στη συνεχή εξυπηρέτηση των νησιών.

β) Ενιαία αξιοποίηση χώρων Τουριστικού Λιμένα και Οργανισμού Λιμένα Α.Ε.:

Με κοινή απόφαση των Υπουργών Οικονομίας και Οικονομικών, Τουριστικής Ανάπτυξης και Εμπορικής Ναυτιλίας, μπορεί να παραχωρείται η παράκτια και θαλάσσια περιοχή που προορίζεται για τη δημιουργία τουριστικού λιμένα στον οικείο Οργανισμό Λιμένα Α.Ε. με σκοπό την ενιαία εκτέλεση και διαχείριση των προβλεπομένων έργων.

Με τη διάταξη αυτή επιχειρείται η ενιαία αξιοποίηση των χώρων των τουριστικών λιμένων, που γειτνιάζουν με λιμένες που υπάγονται στην αρμοδιότητα των οικείων Οργανισμών Λιμένων Α.Ε., για την καλύτερη εξυπηρέτηση του δημοσίου συμφέροντος και της τουριστικής ανάπτυξης της περιοχής.

Η πρωτοβουλία αυτή στοχεύει στην ορθολογική διαχείριση του θαλάσσιου μετώπου με την ενιαία εκτέλεση έργων. Τα έργα αυτά δύνανται να χρηματοδοτηθούν από το χρηματοδοτικό πρωτόκολλο των 3 δις ευρώ που έχει συναφθεί μεταξύ του ΥΕΝ και της Ευρωπαϊκής Τράπεζας Επενδύσεων.

Το κείμενο της τροπολογίας και η σχετική αιτιολογική έκθεση προς τη Βουλή των Ελλήνων έχουν ως εξής:

ΑΙΤΙΟΛΟΓΙΚΗ ΕΚΘΕΣΗ ΠΡΟΣ ΤΗ ΒΟΥΛΗ ΤΩΝ ΕΛΛΗΝΩΝ

Επί προσθήκης νέου άρθρου στο σχέδιο νόμου «Αναδιοργάνωση του Πυροσβεστικού Σώματος, αναβάθμιση της αποστολής του και άλλες διατάξεις».

Με το άρθρο όγδοο του Ν.2932/01 όπως ισχύει, καθορίζεται το πλαίσιο των συμβάσεων ανάθεσης δημόσιας υπηρεσίας για την παροχή υπηρεσιών θαλαάσσιων ενδομεταφορών στις γραμμές εκείνες όπου οι πλοιοκτήτες δεν επιθυμούν να εξυπηρετούν με βάση τα εμπορικά τους κριτήρια, και ειδικότερα οι όροι των προσκλήσεων εκδήλωσης ενδιαφέροντος αποκλειστικής εξυπηρέτησης και προκηρύξεων μειοδοτικών διαγωνισμών για εξυπηρέτηση δρομολογιακών γραμμών με σύμβαση ανάθεσης δημόσιας υπηρεσίας, οι οποίοι αποτελούν και τους όρους των συμβάσεων που συνάπτονται.

Ο τομέας των θαλάσσιων ενδομεταφορών χαρακτηρίζεται από ιδιαιτερότητες, οι οποίες συνίστανται στο διαρκώς ευμετάβλητο χαρακτήρα των μεταφορικών αναγκών και στην κατεπείγουσα ανάγκη αντιμετώπισης κάθε διαταραχής στην συγκοινωνιακή εξυπηρέτηση. Ως εκ τούτου, περιπτώσεις αθέτησης των συμβατικών υποχρεώσεων του αναδόχου ή κάλυψης έκτακτων συγκοινωνιακών αναγκών, δεν μπορούν να αντιμετωπισθούν άμεσα και έγκαιρα από την Υπηρεσία, λόγω του γεγονότος, ότι σύμφωνα με το ως άνω άρθρο απαιτείται προκήρυξη μειοδοτικού διαγωνισμού, η διαδικασία ολοκλήρωσης του οποίου είναι χρονοβόρα (Δημοσίευση - Διεξαγωγή - Ενστάσεις - Προσφυγές - Επανάληψη Διαγωνισμού), με αποτέλεσμα να αποκόπτεται ουσιαστικά η ακτοπλοϊκή σύνδεση της νησιωτικής ή τμήματος αυτής από την ηπειρωτική χώρα για χρονικό διάστημα μέχρι την ανάδειξη του νέου αναδόχου.

Λαμβάνοντας υπόψη τις ιδιαιτερότητες αυτές η ανάγκη θέσπισης ενός ευέλικτου νομικού πλαισίου παροχής υπηρεσιών, συνιστώμενο από ιδιαίτερους και εξειδικευμένους όρους, μη εξαρτώμενους όμως από χρονοβόρες ή πολύπλοκες διαδικασίες που μπορεί να προβλέπονται από άλλες γενικές διατάξεις, θα συμβάλλει στη βελτίωση της εύρυθμης και σωστής λειτουργίας του συστήματος των θαλάσσιων ενδομεταφορών.



Οι τουριστικοί λιμένες που έχουν χωροθετηθεί με τις διατάξεις του αρθρ. 30 Ν. 2160/93 (ΦΕΚ 118/19.7.1993, τεύχος πρώτο) σε πολλές περιπτώσεις γειτνιάζουν με λιμένες που υπάγονται στην αρμοδιότητα των οικείων Οργανισμών Λιμένων Α.Ε.

Με τη διάταξη του παρόντος άρθρου επιχειρείται η ενιαία αξιοποίηση των χώρων αυτών, για την καλύτερη εξυπηρέτηση του δημοσίου συμφέροντος και της τουριστικής ανάπτυξης της περιοχής. Προβλέπεται δε η εκ νέου εφαρμογή των διατάξεων του άρθρου 31 παρ. 4 και 7 Ν.2160/93, σε περίπτωση που δεν εκπληρωθεί ο σκοπός της παραχώρησης, δηλαδή η κατασκευή σύγχρονης μαρίνας, εντός ευλόγου χρονικού διαστήματος.

Η πρωτοβουλία αυτή λαμβάνεται με σκοπό την εύρυθμη λειτουργία των λιμενικών υποδομών, την ορθολογική διαχείριση του θαλάσσιου μετώπου με ενιαία εκτέλεση έργων, για την βέλτιστη αξιοποίηση των πόρων του χρηματοδοτικού πρωτοκόλλου που έχει συναφθεί μεταξύ του Υ.Ε.Ν. και της Ευρωπαϊκής Τράπεζας Επενδύσεων.

ΤΡΟΠΟΛΟΓΙΑ- ΠΡΟΣΘΗΚΗ

Στο σχέδιο νόμου «Αναδιοργάνωση του Πυροσβεστικού Σώματος, αναβάθμιση της αποστολής του και άλλες διατάξεις».

1. Στο τέλος της παραγράφου 5 του άρθρου όγδοου του ν. 2932/01 (Α' 145), όπως τροποποιήθηκε με την παράγραφο 2 του άρθρου 19 του ν.3409/05 (Α' 273) και το άρθρο έκτο του ν. 3482/06 (Α' 163), προστίθενται τα παρακάτω εδάφια:

«Οι όροι της προκήρυξης του διαγωνισμού για τη σύναψη σύμβασης ανάθεσης δημόσιας υπηρεσίας στις θαλάσσιες ενδομεταφορές, αποτελούν όρους της σύμβασης, καθορίζουν τον τρόπο σύναψης αυτής καθώς και το ειδικό νομικό πλαίσιο υλοποίησής της και ρυθμίζουν κάθε άλλη λεπτομέρεια που αφορά στην παροχή των υπηρεσιών αυτών.

Για το χρονικό διάστημα μέχρι την ολοκλήρωση της διαδικασίας του διαγωνισμού και την σύναψη σχετικής συμβάσεως, ο Υπουργός μπορεί, για την εξυπηρέτηση των συγκοινωνιακών αναγκών, να αναθέτει με σύμβαση την διενέργεια δρομολογίων σε πλοιοκτήτη πλοίου που πληροί τις προβλεπόμενες από το νόμο προϋποθέσεις. Η ισχύς του παρόντος εδαφίου αρχίζει από την 01η Νοεμβρίου 2006.

Οι συμβάσεις ανάθεσης δημόσιας υπηρεσίας δύνανται με απόφαση του Υπουργού μετά από σύμφωνη γνώμη του Συμβουλίου Ακτοπλοϊκών Συγκοινωνιών να παρατείνονται για χρονικό διάστημα μέχρι και τέσσερις μήνες».

2. Με κοινή απόφαση των Υπουργών Οικονομίας και Οικονομικών, Τουριστικής Ανάπτυξης και Εμπορικής Ναυτιλίας δύναται να παραχωρείται η παράκτια και θαλάσσια περιοχή που προορίζεται για τη δημιουργία τουριστικού λιμένα που έχει χωροθετηθεί σύμφωνα με τις διατάξεις του άρθρου 30 παρ. 5 εδαφ. ε' του Ν. 2160/93 στον οικείο Οργανισμό Λιμένα Α.Ε., με σκοπό την ενιαία εκτέλεση και διαχείριση των προβλεπομένων έργων.

Με την παραπάνω απόφαση τροποποιείται και συμπληρώνεται η σύμβαση παραχώρησης μεταξύ Ελληνικού Δημοσίου και του Οργανισμού Λιμένα Α.Ε. και ρυθμίζονται ομοίως οι όροι και η διάρκεια της παραχώρησης, μετά τη λήξη της οποίας έχουν εφαρμογή οι διατάξεις του άρθρου 31 παρ. 4 και 7 του Ν. 2160/93. Με την ίδια απόφαση ορίζεται και η προθεσμία μέσα στην οποία πρέπει να εκπληρωθεί ο σκοπός της παραχώρησης, μετά την άπρακτη παρέλευση της οποίας η παραχώρηση αίρεται αυτοδικαίως.

Εγκριση περιβαλλοντικών όρων και μελετών που έχουν εκδοθεί για την δημιουργία των παραπάνω τουριστικών λιμένων εξακολουθούν να ισχύουν και συμπληρώνονται αναλόγως με μέριμνα του οικείου Οργανισμού Λιμένα, σύμφωνα με τις εκάστοτε ισχύουσες διατάξεις.



ΔΙΕΞΗΧΘΗ ΣΤΟ ΔΗΜΟ ΝΙΣΥΡΟΥ

ΥΠΕΒΛΗΘΗ ΤΟ ΠΟΡΙΣΜΑ *διαχειριστικού ελέγχου*

Τι διαπίστωσε ο οικονομικός επιθεωρητής

Στον τακτικό ανακριτή της Κω, στην Περιφέρεια Νοτίου Αιγαίου, στο Ελεγκτικό Συνέδριο, στην ΤΥΔΚ και στην Πολεοδομία Δωδεκανήσου προκειμένου να προβούν στις κατά νόμο ενέργειες για μια σειρά από παρατυπίες και παραλείψεις του Δημάρχου, των Δημαρχιακών οργάνων και υπαλλήλων του Δήμου Νισύρου υποβλήθηκε χθες από την Γενική Διεύθυνση Οικονομικής Επιθεώρησης του Υπουργείου Οικονομικών πορισματική έκθεση επιθεωρητή για την οικονομική διαχείριση των ετών 1998 έως 2005.

Αφορμή για την διενέργεια του διαχειριστικού ελέγχου έδωσαν καταγγελίες ιδιωτών και συλλόγων για την οικονομική διαχείριση του δήμου και όχι μόνο.

Ο υπό ίδρυση Εμπορικός Σύλλογος Νισύρου σε καταγγελία του το 2001 προς την Περιφέρεια Νοτίου Αιγαίου Νομού Δωδεκανήσου υποστήριξε ότι δεν λαμβάνεται κανένα μέτρο σε βάρος πλανόδιων πωλητών που διαθέτουν τα προϊόντα τους στους δρόμους του νησιού, ακόμη και έξω από τα ομοειδή καταστήματα.

Το 1998 έγινε αναφορά - καταγγελία του Παπάτσου Νικολάου τέως Δημάρχου Μανδρακίου με την οποία καταγγέλθηκε ο τέως Δήμαρχος Πάχος Βασίλειος, ενώ ακολούθησαν κι άλλες καταγγελίες επώνυμες και μη.

Από την έρευνα οικονομικής επιθεωρήτριας διαπιστώθηκε μεταξύ άλλων ότι οι απολογισμοί όλων των ετών 1998-2005, δεν είχαν σταλεί στο Δ.Σ. και ως εκ τούτου δεν υποβλήθηκαν για έγκριση - κατά παράβαση των ισχυουσών διατάξεων - στις αρμόδιες Υπηρεσίες. Κατά τη διενέργεια του ελέγχου βρίσκονταν στην Δημαρχιακή επιτροπή προς επεξεργασία.

Οι προϋπολογισμοί των ετών 1999, 2000, 2001, 2003, 2005 καθυστέρησαν να συνταχθούν κατά παράβαση της ισχύουσας Νομοθεσίας. Η Περιφέρεια Δωδ/σου, στην οποία υποβλήθηκαν τους ενέκρινε. Εγιναν υπερβάσεις των τελικώς προϋπολογισθέντων δαπανών. Η διάθεση των πιστώσεων για επιχορηγήσεις και βοήθεια στους φτωχούς ξεπερνούσε ετησίως (από το έτος 2002 και μετέπειτα) το νόμιμο όριο 1% των Τακτικών εσόδων).

Επιχορηγήσεις (Από Κεντρικούς Αυτοτελείς Πόρους) προς τον Δήμο από το Υπ. Εσωτερικών που προορίζονταν για την ΔΕΥΑΝ με σκοπό την κάλυψη αναγκών του εργοστασίου αφαλάτωσης (άρθρο 11 Ν. 2503/97) δεν δόθηκαν εξ' ολοκλήρου από τον Δήμο στην ΔΕΥΑΝ. Με τα ποσά που δεν δόθηκαν στην ΔΕΥΑΝ ο Δήμος εκτέλεσε έργα.

Η Περιφέρεια εγνώριζε για τις ενέργειες του Δήμου αλλά δεν εξέδωσε απόφαση μη νομιμοποίησης των σχετικών αποφάσεών του.

Κατά την άποψη της επιθεωρήτριας τίθεται θέμα ύπαρξης και λειτουργίας της εν λόγω Δημοτικής Επιχείρησης και η Περιφέρεια θα πρέπει να ελέγξει μήπως είναι αναγκαία η διάλυση της, διότι ουσιαστικά δεν επιτελεί κανένα έργο.

Μέτρα για παραβάσεις παράνομου εμπορίου όπως και υγειονομικού ενδιαφέροντος σε καταστήματα έχουν ληφθεί από τον Δήμαρχο.

Γενικόλογες καταγγελίες σχετικές με διάθεση πιστώσεων, δεν ήταν δυνατό να εξετασθούν και να επαληθευτούν.

Λογοδοσία δεν έγινε από τον Δήμαρχο για τα έτη 2001 έως και 2005.

Η διάθεση πιστώσεων για όλα τα έτη (1998 έως 2005) για παράθεση γευμάτων ήταν υπερβολική. Κατά την άποψη του Δημάρχου ήταν αναγκαία για την προβολή του νησιού και την βελτίωση των όρων διαβίωσης των δημοτών.

Δεν τηρήθηκαν οι ισχύουσες διατάξεις περί άμεσης ή εν γένει κατάθεσης εισπράξεων σε Τραπεζικό λογαριασμό και πληρωμής δαπανών μέσω Τραπεζών (οι οποίες γίνονται πολλές φορές απευθείας από το Ταμείο του Δήμου με μετρητά), αλλά και κατάθεσης στην Τράπεζα, χρηματικού υπολοίπου ευρισκόμενου στο Ταμείο του Δήμου τέλος του έτους παρόλο που εκδίδονταν γραμμάτιο είσπραξης.

Καταγγελίες που αφορούσαν θέματα διοικητικής φύσεως, δεν εξετάσθηκαν διότι δεν εμπίπτουν στην αρμοδιότητά της επιθεωρήτριας.

ΜΕ ΧΡΗΜΑΤΟΔΟΤΗΣΗ ΤΟΥ ΠΕΠ

Η ΠΕΡΙΦΕΡΕΙΑ ΣΥΜΜΕΤΕΧΕΙ *στην World Travel Market*

6-9 Νοεμβρίου στο Λονδίνο

Στη μεγάλη διεθνή τουριστική έκθεση για επαγγελματίες και τον Τύπο «World Travel Market (WTM) 2006» (6-9 Νοεμβρίου) συμμετέχει η Περιφέρεια Νότιου Αιγαίου, διευκολύνοντας με τον τρόπο αυτό την παρουσία των φορέων νομαρχιακής και τοπικής αυτοδιοίκησης, αλλά και επιχειρηματιών που δραστηριοποιούνται στον τουριστικό χώρο.

Η συγκεκριμένη έκθεση, όπως είναι γνωστό, είναι μια από τις μεγαλύτερες που διοργανώνονται κάθε χρόνο στην Ευρώπη και συγκεντρώνει στις υπερσύγχρονες εγκαταστάσεις της (στο νέο εκθεσιακό κέντρο ExCel) τεράστιο αριθμό εκθετών, αλλά και επισκεπτών επαγγελματιών και δημοσιογράφων του τουριστικού χώρου. Για το λόγο αυτό κάθε χρόνο ο ΕΟΤ συμμετέχει με μεγάλο εθνικό περίπτερο (ιδιαίτερα αναβαθμισμένο το 2005), ενώ η Περιφέρειά επέλεξε όπως και πέρσι την ενοικίαση χώρου εντός του εθνικού περιπτέρου και τη φιλοξενία σε αυτό εκπροσώπων φορέων της αυτοδιοίκησης και επιχειρηματιών του τουριστικού κλάδου. Η δαπάνη για την ενοικίαση του χώρου βαρύνει την Περιφέρεια και πιο συγκεκριμένα το έργο «Προβολή Τουριστικού Προϊόντος» που χρηματοδοτείται από το ΠΕΠ Νότιου Αιγαίου 2000-2006.

Συνεπώς παρέχεται με αυτόν τον τρόπο η δυνατότητα σε φορείς της αυτοδιοίκησης, ιδιαίτερα των μικρότερων νησιών, αλλά και σε τουριστικές επιχειρήσεις που θέλουν να αποκτήσουν ή να ισχυροποιήσουν την πελατειακή τους βάση στη διεθνή αγορά, να επικοινωνήσουν μέσω εκπροσώπου τους (φιλοξενούμενου στο περίπτερο της Περιφέρειας) με το κοινό και τους υποψήφιους πελάτες τους. Επιπλέον είναι δυνατή η αποστολή υλικού (με δαπάνη του ενδιαφερόμενου φορέα), το οποίο θα διανεμηθεί στους επισκέπτες. Για όλα τα παραπάνω οι ενδιαφερόμενοι παρακαλούνται να επικοινωνήσουν με την Περιφέρεια Νότιου Αιγαίου (υπεύθυνος εκ μέρους της ομάδας έργου Νίκος Αλμπανόπουλος, τηλ. 2281079040, e-mail nalmpanopoulos@mou.gr). Παρών στην έκθεση θα είναι και ο Γενικός Γραμματέας της Περιφέρειας κ. Χαράλαμπος Κόκκινος.

Με την ευκαιρία επισημαίνεται ότι η Περιφέρεια θα συνεχίσει το επόμενο διάστημα να συμμετέχει σε σημαντικές τουριστικές εκθέσεις στην Ελλάδα και το εξωτερικό, φιλοξενώντας στο περίπτερό της φορείς της τοπικής αυτοδιοίκησης και επιχειρηματίες του τουρισμού που εκδηλώνουν ανάλογο ενδιαφέρον. Τονίζεται τέλος ότι η συμμετοχή της Περιφέρειας δεν έρχεται να υποκαταστήσει τυχόν αυτόνομη παρουσία μεγαλύτερων δήμων και επιχειρήσεων, που λόγω ιδιαίτερου δικού τους ενδιαφέροντος προχωρούν στην απευθείας ενοικίαση εκτενέστερου εκθεσιακού χώρου.

ΚΙΝΔΥΝΕΥΟΥΝ ΟΙ ΠΟΛΙΤΕΣ

ΣΤΟ «ΕΛΕΟΣ ΤΟΥ ΘΕΟΥ» ΚΑΙ ΤΟ ΤΑΧΥΔΡΟΜΕΙΟ!

Εκλεισαν χθες το πρωί την κεντρική είσοδο



Επικίνδυνο για τους διερχόμενους πολίτες έχει καταστεί το εγκαταλελειμμένο ιστορικό κτίριο του ταχυδρομείου της Ρόδου. Τμήματα συγκεκριμένα των επιβλητικών εξωτερικών, πέτρινων, τοίχων του αποσυντίθενται και πέφτουν στο έδαφος χωρίς να λαμβάνεται μέριμνα, παρά την συχνότητα του φαινομένου, για την επισκευή του.

Χθες το πρωί πέτρες του περιβλήματος του κτιρίου έπεσαν στην είσοδο του Ταχυδρομείου την ώρα που άρχιζε η λειτουργία του με αποτέλεσμα να διαταχθεί η οφράγιση της κεντρικής εισόδου και να κληθούν συνεργεία με γερανό για να απομακρύνουν επικίνδυνα τμήματα της εξωτερικής όψεως.

Για την κατάσταση αυτή που έχει φτάσει στο απροχώρητο και αποτελεί προσβολή για την ιστορία της πόλης έχουν υποβληθεί κατ' επανάληψη αναφορές στην κεντρική διοίκηση των ΕΛΤΑ από τους προϊσταμένους της υπηρεσίας στην Ρόδο, ενώ καμία μέριμνα δεν έχει ληφθεί και από πλευράς της Περιφέρειας Νοτίου Αιγαίου που στεγάζεται στον δεύτερο όροφο του ιδίου κτιρίου.

Παντρεύεστε ;



Ανοίξτε λίστα γάμου στους Ειδικούς και διαλέξτε για το νέο σας σπίτι συσκευές υψηλής τεχνολογίας σε... Ειδικές τιμές. Ελάτε και ανακαλύψτε τη μεγαλύτερη ποικιλία ηλεκτρικών και ηλεκτρονικών συσκευών.

Για να έχετε πραγματικά βίον ανθόσπαρτο!

Επιλέον: καρτελάκια λίστας γάμου • ενημέρωση του ζευγαριού σχετικά με την πορεία της λίστας • δωρεάν φύλαξη οικοσυσκευών • δωρεάν αποστολή

expert
Οι ειδικοί.

Η ΜΕΓΑΛΥΤΕΡΗ ΑΛΥΣΙΔΑ ΗΛΕΚΤΡΙΚΩΝ ΤΟΥ ΚΟΣΜΟΥ

Expert ΚΩΣΤΑΡΙΔΗΣ • Καναδά 12 • Τηλ.: 22410 22325

δημοκρατικά

ΥΠΑΡΧΕΙ ΑΝΤΙΚΕΙΜΕΝΙΚΗ ΠΡΑΓΜΑΤΙΚΟΤΗΤΑ
Η ΟΠΟΙΑ ΔΙΝΕΙ ΤΟ ΜΕΤΡΟ ΤΗΣ ΑΛΗΘΕΙΑΣ
(ΑΡΙΣΤΟΤΕΛΗΣ)

ΜΟΙΡΑΙΟΙ ΚΑΙ ΑΒΟΥΛΟΙ!

Περιμένοντας τα αποτελέσματα (αλλά και τις συνέπειες) της προχθεσινής συνάντησης πρωθυπουργού – εκπαιδευτικών, πρέπει να περιμένουμε επίσης και τις... αποφάσεις κάποιων δεκαπεντάχρονων «προεφήβων»! Αυτών που συγκροτούν τα περίφημα σχολικά συμβούλια και αποφασίζουν σε στιλ θυέλλης τις καταλήψεις των σχολείων τους – πολύ συχνά, συχνότατα, με την συμπαράσταση και την υποκίνηση αλλότριων (και ενήλικων) καθοδηγητών. Δεν υποκύπτω στον πειρασμό να αναλύσω την περίφημη φράση του Μαρκ Τουαίν – σε ανύποπτο, μάλιστα, χρόνο, 70 χρόνια πριν - *«Εν αρχή ο θεός έπλασε τους ηλίθιους... Αυτό ήταν για εξάσκηση... Μετά έπλασε τα Σχολικά Συμβούλια...»!* Αλλά ο περίφημος Αμερικανός συγγραφέας δεν είχε γνωρίσει την Ελλάδα και δεν έζησε εδώ αυτά τα τελευταία δέκα χρόνια. Φύρδην-μίγδην με τέτοια Συμβούλια, αλλά θα ήταν ακόμη πιο κατάπληκτος (και γεμάτος οργή) από τον τρόπο με τον οποίο αντιμετωπίζεται στην χώρα μας, τον 21ο αιώνα, αυτή η περίπου γάγγραινα. Από ποιους, μάλιστα...

Ολο και πιο συχνά αυτές τις ημέρες, έρχεται στο μυαλό μου εκείνος ο θρυλικός στίχος: *«Δειλοί, μοιραίοι και άβουλοι αντάμα, προσμένουν, ίσως κάποιο θαύμα...»*. Γιατί είναι τουλάχιστον ντροπή να δικαιώνουν, με τέτοιο γελοίο και εξοργιστικό τρόπο, μάλιστα, κάποιοι – πολλοί, πάρα πολλοί, μάλιστα, πολλοί, ως η άμμος της θάλασσας – εκείνο το (κατά τα άλλα) εξαίσιο ποίημα του Βάρναλη. Γιατί, όταν ο ποιητής έγραφε τους «Μοιραίους» του, κάποια παλιά δίσεκτα χρόνια, δεν μιλούσε εν παραβολαίς... Εννοούσε άλλα πράγματα. Το θρυλικό ποίημά του αναφέρεται σε μία χούφτα ξωμάχων που δεν είχαν στον ήλιο μοίρα και είχαν υποκύψει στην θλιβερή κακοτυχία που τους έδερνε... Δεν μιλούσε, δεν εννοούσε και δεν αναφερόταν βεβαίως, στο ένα, στα δύο εκατομμύρια των γονιών (αμφοτέρων των φύλων) αυτής της χώρας... Αυτών των γονιών, που – δειλοί και άβουλοι – αφήνονται στην ραστώνη της ευωχίας και της κακορίζικης σημερινής αδιαφορίας για τα πάντα, πέραν των υλικών αγαθών, και αδιαφορούν κυριολεκτικά για τα παιδιά τους... Για την εκπαίδευση και για την μόρφωσή τους, για αυτό το μέλλον τους, που να πάρει η οργή!

Ετσι, ώστε αφήνουν να ρυθμίζουν τις τύχες των βλασταριών τους τα δέκα-δεκαπέντε τσογλάνια κάθε Γυμνασίου που υποδύονται τους μάγκες, παίζουν δήθεν πολιτικό θέατρο με τα περιβόητα σχολικο-μαθητικά Συμβούλια και αποφασίζουν, για λογαριασμό τριακοσίων, πεντακοσίων άλλων μαθητών με αντίθετη άποψη, τις καταλήψεις και την υποχρεωτική πορεία προς την μη μάθηση... Είναι αδύνατον σε κάθε φυσιολογικό ενήλικα άνθρωπο (γονιό, πρώτης ή δεύτερης γενιάς) να μην σταθεί αντίθετος και αρνητικός σε ένα τέτοιο φοβερό φαινόμενο καθαρόαιμης ελληνικής προέλευσης... Μία ευθύνη, δηλαδή (μάλλον μία απουσία ευθύνης) που απειλεί πραγματικά να υποβαθμίσει στα όρια της εξαφάνισης την Μέση Εκπαίδευση. Σε πείσμα της βούλησης σχεδόν των πάντων, αλλά ακόμη και σε πείσμα της λογικής που δείχνει ότι έχει αρχίσει πια να κυριαρχεί στους λειτουργούς της Μέσης Εκπαίδευσης – τουλάχιστον σε ένα μεγάλο αποφασιστικό τμήμα τους.

ΦΥΣΙΟΛΟΓΙΚΟ ΦΑΙΝΟΜΕΝΟ, ΛΕΝΕ ΟΙ ΜΕΤΕΩΡΟΛΟΓΟΙ

ΤΟΠΙΟ ΣΤΗΝ ΟΜΙΧΛΗ ΟΛΗ Η ΧΩΡΑ

***Πυκνά σύννεφα ομίχλης** κάλυψαν προχθές αρκετές περιοχές από τα Γιάννενα έως τα νησιά του Νοτίου Αιγαίου. Το φαινόμενο θα συνεχιστεί και τις επόμενες ημέρες λόγω της υψηλής υγρασίας και της άπνοιας. Ματαιώθηκαν 4 πτήσεις της Ολυμπιακής*

Λονδρέζικο τοπίο θυμίζουν από χθες και τις επόμενες ημέρες αρκετές περιοχές της χώρας, καθώς η έντονη ομίχλη που αναπτύχθηκε προχθές κατά τις πρωινές ώρες αναμένεται να συνεχιστεί, σύμφωνα με τις προβλέψεις των μετεωρολόγων. Ενδεικτικό της χαμηλής νέφωσης, που παρουσιάστηκε προχθές, είναι το γεγονός ότι η ορατότητα στους διαδρόμους του Αεροδρομίου «Ελ. Βενιζέλος», όπως προκύπτει από τις μετρήσεις της Εθνικής Μετεωρολογικής Υπηρεσίας, ήταν περιορισμένη ορισμένες στιγμές μόνο στα 50 μέτρα.

Αλλωστε, λόγω της ομίχλης ματαιώθηκαν τέσσερις προχθεσινές πτήσεις της Ολυμπιακής Αεροπορίας προς Χίο, Κάλυμνο, Αστυπάλαια και Μυτιλήνη, ενώ αρκετές αφίξεις και αναχωρήσεις καθυστέρησαν από 30 λεπτά έως 2 ώρες. Την ίδια στιγμή και περίπου μέχρι τις 9.30 το πρωί, σε αργούς ρυθμούς διεξαγόταν η κυκλοφορία στην εθνική οδό Αθηνών – Κορίνθου και στην Αττική Οδό.

Το πυκνό σύννεφο ομίχλης κάλυψε το λεκανοπέδιο από τα Μεσόγεια μέχρι τη Μαλακάσα, ενώ αντίστοιχη ήταν η εικόνα και σε άλλες πόλεις, όπως στα Γιάννενα, στην Τρίπολη, στην Καβάλα και στα νησιά του νοτίου Αιγαίου. Οπως εκτιμούν οι μετεωρολόγοι, οι καιρικές συνθήκες που θα επικρατήσουν μέχρι το τέλος της εβδομάδας, δηλαδή η υψηλή υγρασία και η άπνοια, θα ευνοήσουν τη συνέχιση του φαινομένου, ενώ δεν αποκλείεται το ενδεχόμενο να εκδηλωθεί με ακόμη μεγαλύτερη ένταση.

Πρόκειται για αναπόσπαστο στοιχείο του ελληνικού καιρού και απολύτως φυσιολογικό για τα τέλη Οκτωβρίου, επισημαίνει ο μετεωρολόγος και επιστημονικός συνεργάτης του Αστεροσκοπείου Αθηνών, Κώστας Λαγουβάρδος, αφού -όπως εξηγεί- έχουμε ήδη μπει στην εποχή της... ομίχλης. «Κατά τον Οκτώβριο, τον Νοέμβριο αλλά και τους μήνες της άνοιξης γίνεται αισθητή η παρουσία χαμηλών νεφώσεων», λέει ο κ. Λαγουβάρδος, περιγράφοντας τον τρόπο με τον οποίο σχηματίζεται η ομίχλη.



Η ορατότητα στους διαδρόμους του Αεροδρομίου «Ελ. Βενιζέλος», όπως προκύπτει από τις μετρήσεις της Εθνικής Μετεωρολογικής Υπηρεσίας, ήταν περιορισμένη ορισμένες στιγμές μόνο στα 50 μέτρα

«Πρόκειται για ένα σύννεφο, η βάση του οποίου ακουμπά στην επιφάνεια της Γης», εξηγεί. «Συνήθως εμφανίζεται κατά τις πρωινές ώρες, οπότε έχουμε τις πιο χαμηλές θερμοκρασίες, οι οποίες συντελούν στη συμπύκνωση των υδρατμών που βρίσκονται στην ατμόσφαιρα. Οταν η μέρα ξεκινά και βγαίνει ο ήλιος, τα κατώτερα στρώματα της ατμόσφαιρας ζεσταίνονται και η ομίχλη εξατμίζεται. Είναι πιθανόν το φαινόμενο να δημιουργείται ξανά το βράδυ».

ΒΟΡΕΙΑ ΕΛΛΑΔΑ

Πρωταθλήτρια περιοχή στη συχνότητα ομίχλης αναδεικνύεται μάλλον η Βόρεια Ελλάδα, τα αεροδρόμια της οποίας αντιμετωπίζουν στατιστικά τα περισσότερα προβλήματα στη λειτουργία τους λόγω χαμηλής νέφωσης. Παρ' όλα αυτά ομίχλη δημιουργείται συχνά και σε νησιωτικές περιοχές λόγω της αυξημένης υγρασίας. «Η ομίχλη είναι φαινόμενο τοπικό. Οι περιοχές με υψηλή βλάστηση που συγκρατούν μεγαλύτερη υγρασία, είναι περισσότερο επιρρεπείς στο φαινόμενο», σημειώνει ο κ. Λαγουβάρδος.

Στην Ελλάδα, σύμφωνα με τις παρατηρήσεις των επιστημόνων, συναντώνται τρία είδη ομίχλης. Το συνηθέστερο είναι η «ομίχλη ακτινοβολίας», κατηγορία στην οποία ανήκει και το προχθεσινό φαινόμενο. Αυτή παρουσιάζεται πάντοτε στην ξηρά και σχηματίζεται κυρίως τις νύχτες χωρίς σύννεφα. Δεύτερη μορφή είναι η «ομίχλη μεταφοράς», η οποία δημιουργείται από τη μεταφορά θερμού αέρα, λόγω του ανέμου, πάνω από μια κρύα επιφάνεια και μπορεί να εμφανιστεί, όπως λένε οι επιστήμονες, οποιαδήποτε ώρα της ημέρας. Τέλος, λιγότερο συχνή είναι η «ομίχλη των ορέων», φαινόμενο το οποίο προκαλείται, όταν ο αέρας που βρίσκεται σε επαφή με τις βουνοπλαγιές ψύχεται περισσότερο από τον αέρα που βρίσκεται στις κοιλάδες, γίνεται βαρύτερος και ολισθαίνει σε περιοχές με χαμηλότερο υψόμετρο.

Η ΠΑΡΑΤΑΞΗ ΚΑΡΑΒΟΛΙΑ

ΔΕΝ ΘΑ ΥΠΟΒΑΛΕΙ ΕΝΣΤΑΣΗ

κατά του κύρους των εκλογών

Γιατί δεν θα έχει καμία απολύτως τύχη

«Δεν μας έχει απασχολήσει το ενδεχόμενο κατάθεσης ενστάσεως ενώπιον του αρμόδιου δικαστηρίου, κατά του κύρους του εκλογικού αποτελέσματος στον Δήμο Ιαλυσού» δήλωσε χθες σε συντάκτη της «δ» ο ηττημένος των εκλογών υποψήφιος δήμαρχος κ. Παναγιώτης Καραβόλιας.

Η δήλωση έγινε μετά από όργιο φημών ότι ο κ. Καραβόλιας και οι στενότεροι εκ των συνεργατών του αμφισβητούν το εκλογικό αποτέλεσμα και συναποφάσισαν να κατατεθεί σχετική ένσταση με αιτιολογία τις παράνομες μεταδημοτεύσεις, ένα θέμα το οποίο κυριάρχησε κατά την προεκλογική περίοδο πυροδοτώντας το κλίμα με ιδιαίτερη ένταση και πάθος.

Υπενθυμίζεται, μάλιστα, ότι από την πλευρά του κ. Καραβόλια είχε υποβληθεί στην Εισαγγελία Πρωτοδικών μηνυτήρια αναφορά κατά του δημάρχου κ. Στέργου Στάγκα με την κατηγορία ότι ο ίδιος υπέγραψε δεκάδες παράνομων μεταδημοτεύσεων για ψηφοφόρους που δεν διαμένουν μονίμως στον Δήμο Ιαλυσού.

Χθες, πάντως, ο κ. Καραβόλιας διευκρίνισε ότι ναι μεν έγιναν παράνομες μεταδημοτεύσεις, αλλά σε καμία περίπτωση δεν έκριναν αυτές το εκλογικό αποτέλεσμα, αφού η διαφορά ψήφων μεταξύ των δύο παρατάξεων ήταν πολλαπλάσια του αριθμού των μεταδημοτεύσεων υπέρ, φυσικά, του κ. Στάγκα, συνεπώς, μια τέτοια ένσταση δεν μπορεί να έχει τύχη και να οδηγήσει, πολύ περισσότερο, σε επανάληψη των εκλογών.

Σημειώνεται ότι ο κ. Στάγκας και η παράταξή του πέτυχαν μια διαφορά 14 σχεδόν ποσοστιαίων μονάδων από την παράταξη του κ. Καραβόλια διαφορά που ερμηνεύεται σε 680 ψήφους, ενώ οι μεταδημοτεύσεις που καταγγέλθηκαν ως παράτυπες ή παράνομες ανέρχονται σε 60 περίπου.

Συνεπώς δεν μπορεί τεκμηριωμένα να αμφισβητηθεί σε καμιά περίπτωση το εκλογικό αποτέλεσμα πράγμα που ο κ. Καραβόλιας ομολογεί, μολονότι κατά τη συνεδρίαση της παράταξής του την περασμένη εβδομάδα χαρακτηρίστηκε «πλασματικό» με την έννοια ότι ασκήθηκαν πιέσεις σε βάρος εργαζομένων στον Δήμο και απλών πολιτών!

Ο κ. Καραβόλιας δήλωσε, επίσης, ότι μετά τη νηφάλια αποτίμηση του εκλογικού αποτελέσματος και την ανάλυση των αιτίων της ήττας, η παράταξη αποφάσισε να παρακολουθεί όλες τις δημοτικές συνεδριάσεις μέχρι το τέλος του έτους στο πλαίσιο της καλύτερης ενημέρωσης και προετοιμασίας της ομάδας των οκτώ εκλεγμένων συμβούλων.

«Είμαστε αποφασισμένοι να ασκήσουμε αυστηρή, τεκμηριωμένη και αποτελεσματική αντιπολίτευση όποτε αυτό επιβάλλεται και να συναινούμε στις αποφάσεις εκείνες που, κατά τεκμήριο, θα είναι για το καλό του Δήμου και των πολιτών του» κατέληξε ο κ. Καραβόλιας, ο οποίος, πάντως, ξεκαθάρισε ότι σε καμιά περίπτωση δεν θα διαγράψει την υπόθεση των μεταδημοτεύσεων και ότι θα επιμείνει στη μηνυτήρια αναφορά του.

ΣΥΜΦΩΝΑ ΜΕ ΤΟ ΣτΕ

ΔΕΝ ΜΠΟΡΕΙ Η ΝΟΜΑΡΧΙΑ ΝΑ ΑΠΟΦΑΣΙΖΕΙ ΓΙΑ *την χορήγηση αδείας λειτουργίας πολυκαταστήματος*

Δεν της παρέχεται από το νόμο διακριτική ευχέρεια



Αντισυνταγματικός κρίθηκε από το Δ' τμήμα του Συμβουλίου της Επικρατείας ο νόμος που επιτρέπει στις Νομαρχιακές Αυτοδιοικήσεις αλλά και τις Ο.Κ.Ε. να αποφασίζουν για την χορήγηση ή μη αδειών λειτουργίας σε πολυκαταστήματα στην ζώνη ευθύνης τους γεγονός που αναμένεται, αν τελικώς υιοθετηθεί και από την ολομέλεια του δικαστηρίου, να έχει λόγω δεδικασμένου «παρενέργειες» και σε τοπικό επίπεδο.

Το Δ' τμήμα του ΣτΕ, όπως αποκαλύπτει σήμερα η «δ», επιλήφθηκε εφέσεων που άσκησε η Νομαρχιακή Αυτοδιοίκηση Ηρακλείου, κατά του Υπουργού Ανάπτυξης και της ανώνυμης εταιρείας με την επωνυμία «PRAKTIKER HELLAS ΕΜΠΟΡΙΚΗ Α.Ε.».

Η «PRAKTIKER HELLAS - Εμπορική Α.Ε.» υπέβαλε στη Νομαρχιακή Αυτοδιοίκηση Ηρακλείου αίτηση, με την οποία ζήτησε να της χορηγηθεί η προβλεπόμενη στο άρθρο 10 παράγραφος 1 του Ν. 2323/1995 άδεια ιδρύσεως υπεραγοράς λιανικού εμπορίου σε εντός σχεδίου περιοχή του Δήμου Νέας Αλικαρνασσού. Η αίτηση απερρίφθη, με απόφαση του Νομαρχιακού Συμβουλίου Ηρακλείου, κατά της οποίας προσέφυγε, ενώπιον του Γενικού Γραμματέα της Περιφέρειας Κρήτης. Ο Περιφερειάρχης έκανε δεκτή την προσφυγή και ακύρωσε την απόφαση του νομαρχιακού συμβουλίου, ως πλημμελώς αιτιολογημένη. Κατά της αποφάσεως αυτής του Γενικού Γραμματέα της Περιφέρειας Κρήτης ασκήθηκε από τη Νομαρχιακή Αυτοδιοίκηση Ηρακλείου, αίτηση ακυρώσεως ενώπιον του Διοικητικού Εφετείου Χανίων, η οποία ομοίως απερρίφθη με την 15/2004 απόφασή του.

Οπως αναφέρεται στην απόφαση του ΣτΕ «ο Ν. 2323/1995 (Α' 145) όριζε ότι για την ίδρυση υπεραγορών λιανικού εμπορίου απαιτείται άδεια χορηγούμενη από το νομαρχιακό συμβούλιο της οικείας Νομαρχιακής Αυτοδιοίκησης, μετά από γνώμη της αντίστοιχης οικονομικής και κοινωνικής επιτροπής και του οικείου οργανισμού τοπικής αυτοδιοίκησης, όταν η επιφάνεια πωλήσεων είναι άνω των 600 τ.μ. στα νησιά Χίος, Κως, Λέσβος, άνω των 200 τ.μ. στα υπόλοιπα νησιά, άνω των 1.000 τ.μ. σε δήμους με πληθυσμό κάτω των 30.000 κατοίκων, εφόσον η υπεραγορά βρίσκεται σε απόσταση μέχρι 10 χλμ. από το κέντρο του δήμου με το μεγαλύτερο πληθυσμό, άνω των 2.000 τ.μ. στα νησιά Κρήτη, Ρόδο και Κέρκυρα και σε δήμους με πληθυσμό 30.001 - 100.000 εφόσον η υπεραγορά βρίσκεται σε απόσταση μέχρι 10 χλμ. από το κέντρο του δήμου με το μεγαλύτερο πληθυσμό.

4 από τα 5 μέλη του ΣτΕ που εξέτασαν την υπόθεση έκριναν τα ακόλουθα:

«Το άρθρο 5 παράγραφος 1 του Συντάγματος, που κατοχυρώνει την ελευθερία ασκήσεως οικονομικής δραστηριότητος, κατοχυρώνει, μεταξύ άλλων, και την ελευθερία ιδρύσεως και εκμεταλλεύσεως εμπορικών καταστημάτων (βλ. ΣτΕ 1991-2/2005 Ολομελείας κ.ά.). Ενόψει τούτου, η υπαγωγή της συγκεκριμένης αυτής μορφής οικονομικής δραστηριότητος σε καθεστώς προηγούμενης διοικητικής αδείας συνιστά περιορισμό συνταγματικώς κατοχυρωμένης ελευθερίας, ο οποίος είναι ανεκτός υπό το Σύνταγμα, μόνον εάν οι σχετικές ρυθμίσεις δικαιολογούνται από αποχρώντες λόγους δημοσίου συμφέροντος, κινούνται εντός των ορίων που χαράσσει η συνταγματική αρχή της αναλογικότητας και τάσσουν, για τη χορήγηση της θεσπιζόμενης από αυτές αδείας, προϋποθέσεις αντικειμενικού χαρακτήρα, επί τη διαπιστώσει της συνδρομής των οποίων η Διοίκηση υποχρεούται να χορηγήσει την άδεια (πρβλ. ΣτΕ 3665/2005 Ολομελείας κ.ά.). Αντίκειται, κατά συνέπεια, στο άρθρο 5 παράγραφος 1 του Συντάγματος και είναι, ως εκ τούτου, ανίσχυρη, διάταξη νόμου, παρέχουσα σε διοικητικό όργανο διακριτική ευχέρεια για τη χορήγηση ή μη αδείας ιδρύσεως καταστήματος ορισμένης κατηγορίας, η οποία δεν ασκείται βάσει αντικειμενικών (και, ως εκ τούτου, σταθερών κατά την εφαρμογή) κριτηρίων, αλλά βάσει εκτιμήσεων σκοπιμότητας, συνδεομένων με την άσκηση ορισμένης οικονομικής ή κοινωνικής πολιτικής και διατυπωμένων επ' ευκαιρία του εκάστοτε υποβαλλόμενου σχετικού αιτήματος. Δεν ασκεί δε, από της απόψεως αυτής, επιρροή το γεγονός ότι είχαν, κατά καιρούς, θεσπισθεί στο παρελθόν διατάξεις, οι οποίες υπέβαλαν ορισμένες οικονομικές δραστηριότητες (ίδρυση βιομηχανικών και βιοτεχνικών μονάδων, δρομολόγηση ακτοπλοϊκών πλοίων κ.λπ.) σε καθεστώς προηγουμένης διοικητικής «αδείας σκοπιμότητας», δεδομένου, μάλιστα, ότι οι διατάξεις αυτές έχουν στις περισσότερες, τουλάχιστον, περιπτώσεις καταργηθεί, λόγω των νεότερων δεδομένων που προέκυψαν με την ένταξη της Χώρας στις Ευρωπαϊκές Κοινότητες. Εντελώς διαφορετική είναι η περίπτωση διατάξεως, με την οποία παρέχεται σε διοικητικό όργανο διακριτική ευχέρεια προς συνεκτίμηση, κατά την εξέταση αιτήματος για τη χορήγηση ιδρύσεως καταστήματος ορισμένης κατηγορίας κριτηρίων, τα οποία δεν αφορούν την εξυπηρέτηση ορισμένης οικονομικής ή κοινωνικής πολιτικής, αλλά την προστασία του φυσικού, οικιστικού ή πολιτιστικού περιβάλλοντος. Και τούτο, διότι, ενώ το Σύνταγμα κατοχυρώνει, ως ατομικό δικαίωμα, την ελευθερία αναπτύξεως οικονομικής δραστηριότητος, η οποία είναι δεκτική περιορισμών μόνον υπό τις εκτεθείσες ανωτέρω προϋποθέσεις και περιορίζει, κατά τα λοιπά, το Κράτος (βλ. άρθρο 106 παράγραφοι 1 και 2 του Συντάγματος) στην άσκηση αρμοδιοτήτων προγραμματισμού και συντονισμού της οικονομικής δραστηριότητας, το άρθρο 24 παράγραφοι 1 και 2 του Συντάγματος καθιστά την προστασία του περιβάλλοντος τομέα, στον οποίον αρμοδιότητες και ευθύνες έχει, προεχόντως, το Κράτος. Ενόψει των ανωτέρω, η κρίσιμη διάταξη του άρθρου 10 του Ν. 2323/1995, αν και αποσκοπεί, κατά τα συναγόμενα από τις οικείες προπαρασκευαστικές εργασίες, στην εξυπηρέτηση θεμιτών, κατά το Σύνταγμα, σκοπών, όπως είναι η προστασία μικρών και μεσαίων επιχειρήσεων εγκατεστημένων σε νησιά και μικρές πόλεις, η ισόρροπη περιφερειακή ανάπτυξη και η προστασία παραδοσιακών οικονομικών δραστηριοτήτων, αντίκειται στο άρθρο 5 παράγραφος 1 του Συντάγματος, κατά το μέτρο που δεν θεσπίζει δέσμια αρμοδιότητα της Διοικήσεως, συνισταμένη στη χορήγηση της αδείας ιδρύσεως υπεραγοράς όταν διαπιστώνεται η συνδρομή ορισμένων αντικειμενικών προϋποθέσεων, αλλά παρέχει σε διοικητικό όργανο (και, μάλιστα, όχι σε κρατικό όργανο, αλλά σε όργανο Νομαρχιακής Αυτοδιοικήσεως) διακριτική ευχέρεια χορηγήσεως ή μη της σχετικής αδείας, ασκουμένη βάσει κριτηρίων οικονομικής ή κοινωνικής φύσεως έτσι, ώστε η άσκηση του κατοχυρωμένου στο άρθρο 5 παράγραφος 1 του Συντάγματος ατομικού δικαιώματος να εξαρτάται, κατ' ουσίαν, από τις εκτιμήσεις του Νομαρχιακού Συμβουλίου περί της ακολουθητέας, και μάλιστα σε επίπεδο νομού, οικονομικής πολιτικής».

ΕΝΩΣΗ ΙΔΙΟΚΤΗΤΩΝ ΗΜΕΡΗΣΙΩΝ ΕΠΑΡΧΙΑΚΩΝ ΕΦΗΜΕΡΙΔΩΝ

1956-2006 50 ΧΡΟΝΙΑ

ΔΙΗΜΕΡΙΔΑ

ΣΑΛΠΙΓΞ ΕΛΛΗΝΙΚΗ

Η ΠΡΩΤΗ ΕΦΗΜΕΡΙΔΑ ΤΗΣ ΕΛΕΥΘΕΡΗΣ ΕΛΛΑΔΑΣ

Καλαμάτα, 27-28 Οκτωβρίου 2006

Υπό την αιγίδα της Νομαρχιακής Αυτοδιοίκησης Μεσσηνίας και του Οργανισμού Ιστορικού Κέντρου Καλαμάτας

ΧΟΡΗΓΟΙ

Γενική Γραμματεία Επικοινωνίας
Γενική Γραμματεία Ενημέρωσης

ΟΠΑΠ ΜΕ ΤΗΝ ΕΥΓΕΝΙΚΗ ΧΟΡΗΓΙΑ

ΚΕΔΚΕ

ALPHA BANK

ΕΘΝΙΚΗ ΤΡΑΠΕΖΑ

Ε.Ι.Η.Ε.Ε., Βησσαρίωνος 4, 106 72 Αθήνα
Τηλ. 210-36 24 651, 210-3630 058, φαξ 210-36 23 546
E-mail: eihee@otenet.gr, Internet: www.localpress.gr

ΔΙΕΥΘΥΝΣΗ ΟΙΚΟΝΟΜΙΚΩΝ ΜΕΛΕΤΩΝ ΚΑΙ ΠΡΟΒΛΕΨΕΩΝ EUROBANK

ΣΗΜΑΝΤΙΚΗ ΑΥΞΗΣΗ ΤΩΝ ΤΟΥΡΙΣΤΙΚΩΝ ΕΙΣΠΡΑΞΕΩΝ

Αύξηση τουριστικών εισπράξεων κατά 134,4% εμφανίζουν οι τουριστικές εισπράξεις σύμφωνα με οικονομική μελέτη που εξέδωσε η διεύθυνση οικονομικών μελετών και προβλέψεων της Eurobank. Μάλιστα, η μελλοντική παγκόσμια ζήτηση για τουριστικές υπηρεσίες αναμένεται ακόμα μεγαλύτερη, καθώς το βιοτικό επίπεδο των ξένων αλλά και των Ελλήνων τουριστών αυξάνεται και ο τουρισμός είναι αγαθό πολυτελείας, δηλαδή αυξάνεται γρηγορότερα από την αύξηση του διαθεσίμου εισοδήματος του νοικοκυριού. Σύμφωνα με τον οικονομικό σύμβουλο του ομίλου κ. Γκίκα Χαρδούβελη, το ζητούμενο για την Ελλάδα βρίσκεται στην πλευρά της προσφοράς, δηλαδή στη δυνατότητα αύξησης της ποιότητας των παρεχόμενων τουριστικών υπηρεσιών σε βαθμό που να ικανοποιεί την επερχόμενη ζήτηση.

Οι Ολυμπιακοί Αγώνες βοήθησαν στην αύξηση της ποιότητας, και πιθανόν το 2006 να βλέπουμε τα πρώτα θετικά αποτελέσματά της. Όμως η ποιότητα των υπηρεσιών είναι μια διαρκώς μεταβαλλόμενη μεταβλητή, που κάποιος την συγκρίνει με τις ανταγωνίστριες χώρες. Ο ελληνικός τουρισμός, που διαθέτει ισχυρά συγκριτικά πλεονεκτήματα έχει τις προϋποθέσεις να συμβάλλει θετικά στην αύξηση της συνολικής ανταγωνιστικότητας της χώρας και τη μείωση του ελλείμματος τρεχουσών συναλλαγών.

Το άρθρο του οικονομικού αναλυτή κ. **Θεοδοσίου Σαμπανιώτη** επικεντρώνεται σε μια σύγκριση μεταξύ του ελληνικού με τον διεθνή τουρισμό. Η Ελλάδα είναι πλέον ώριμος τουριστικός προορισμός, αλλά αντιμετωπίζει εντεινόμενο ανταγωνισμό από αναδυόμενους μεσογειακούς προορισμούς, ιδιαίτερα σε επίπεδο τιμών. Το μερίδιο αγοράς της Ελλάδας στις αφίξεις τουριστών έχει μειωθεί τα τελευταία δύο χρόνια, από 1,9% το 2003 σε 1,6% το 2005, ενώ το μερίδιο αγοράς στις εισπράξεις από τον εισερχόμενο τουρισμό έχει παραμείνει σταθερό στο 2%. Τα παραπάνω συνεπάγονται ότι οι εισπράξεις ανά άφιξη έχουν βελτιωθεί σε σχέση με τις ανταγωνίστριες χώρες.

Πράγματι, ανά άφιξη, οι τουριστικές εισπράξεις στην Ελλάδα έχουν αυξηθεί τα τελευταία δύο χρόνια, από 739 ευρώ το 2003 σε 862 ευρώ το 2005 τη στιγμή που στις υπόλοιπες χώρες δεν υπάρχει αντίστοιχη βελτίωση. Η βελτίωση των εισπράξεων ανά άφιξη οφείλεται σε αύξηση των τιμών, όχι σε αύξηση του μέσου χρόνου παραμονής στη χώρα των αλλοδαπών τουριστών. Ο συγγραφέας τονίζει ότι η παρατηρηθείσα αύξηση τιμών οφείλει να συμβαδίζει με βελτίωση της ποιότητας των υποδομών και εν γένει, των υπηρεσιών, διαφορετικά επιδεινώνεται η ανταγωνιστικότητα του ελληνικού τουριστικού προϊόντος.



Οσον αφορά την ποιότητα των υποδομών, διαφαίνεται μια **ελαφρά βελτίωση**, καθώς ο αριθμός των κλινών σε ξενοδοχειακές μονάδες 5 αστέρων έχει αυξηθεί, κάτι που πραγματοποιήθηκε νωρίτερα, πριν την αύξηση των τιμών, ενόψει των Ολυμπιακών Αγώνων. Ο συγγραφέας σημειώνει ότι το κέντρο βάρους του ελληνικού ξενοδοχειακού δυναμικού βρίσκεται σε μικρές και χαμηλής ποιότητας μονάδες, που αλλάζει με βραδείς ρυθμούς. Το μέσο μέγεθος μιας ελληνικής ξενοδοχειακής μονάδας έχει αυξηθεί από τις 65 κλίνες ανά μονάδα το 1990 στις 75 το 2005, αλλά παραμένει μικρότερο από το μέσο μέγεθος των ανταγωνιστών. Ο ξενοδοχειακός κλάδος χαρακτηρίζεται από υπέρ-προσφορά και χαμηλό βαθμό χρήσης των κλινών. Στην Ελλάδα αντιστοιχούν 6.169 ξενοδοχειακές κλίνες ανά 100 χιλιάδες κατοίκους, όταν π.χ. στην Τουρκία το αντίστοιχο μέγεθος είναι περίπου δέκα φορές μικρότερο. Ο ετήσιος βαθμός χρήσης των κλινών αυτών έχει μειωθεί από το 21% το 2000 στο 16% το 2005 και είναι χαμηλότερος του ανταγωνισμού, ως αποτέλεσμα κυρίως της έντονης εποχικότητας του τουρισμού στην Ελλάδα.

Ετσι, οι τουριστικές εισπράξεις ανά ξενοδοχειακή μονάδα και ανά κλίνη υστερούν σημαντικά έναντι του ανταγωνισμού, υπονομεύοντας τη δυνατότητα πραγματοποίησης των απαραίτητων επενδύσεων. Οι τουριστικές εισπράξεις που αντιστοιχούν σε μία ελληνική ξενοδοχειακή μονάδα το 2005 ήταν 1,22 εκατ. ευρώ και 16,2 χιλ. ευρώ ανά κλίνη, όταν τα αντίστοιχα μεγέθη για την Κροατία ήταν 6,1 εκατ. ευρώ και 30,4 χιλ. ευρώ.

Το άρθρο του οικονομολόγου δρ. **Κώστα Ε. Βορλόου** αναφέρεται στην τουριστική δραστηριότητα των ελληνικών νοικοκυριών για την περίοδο Φεβ. 2004 έως Ιαν. 2005, με βάση τα δεδομένα της τελευταίας Ερευνας Οικονομικών Προϋπολογισμών (ΕΟΠ 2004/2005) της Εθνικής Στατιστικής Υπηρεσίας της Ελλάδος. Το άρθρο περιέχει πολλούς πίνακες στοιχείων που βλέπουν το φως της δημοσιότητας για πρώτη φορά. Στη σύνθεση ορισμένων από αυτούς τους πίνακες συνέβαλε και η εταιρεία Στατιστικών Μελετών και Πληροφοριακών Συστημάτων Quantos.

Σύμφωνα με την ανάλυση των δεδομένων της ΕΣΥΕ, κατά τη διάρκεια του 2004, η κατανομή των νοικοκυριών ανάλογα με τον αριθμό των ταξιδιών άνω των τριών ημερών ήταν ως εξής: 54,8% κανένα, 28,5% ένα, 10,7% δύο, 3,7% τρία, 2,3% τέσσερα και άνω. Κατά μέσο όρο, δύο μέλη από κάθε νοικοκυριό συμμετείχαν σε κάθε ταξίδι τουρισμού-αναψυχής. Σύμφωνα με τα δεδομένα της ΕΟΠ, 7 στα 10 από τα νοικοκυριά που ταξιδεύουν, επιλέγουν για τουρισμό τους μήνες Ιούνιο, Ιούλιο και Αύγουστο. Επίσης, προτιμούν από όλους τους δυνατούς προορισμούς στην Ελλάδα, το νομό Αττικής, ακολουθούμενο από τις Κυκλάδες και τη Χαλκιδική. Τα περισσότερα νοικοκυριά διαμένουν σε συγγενείς ή φίλους και τα πιο εύπορα σε δευτερεύουσα ή ιδιωτική κατοικία.

Οι υψηλότερες τουριστικές δαπάνες κατά μέσο όρο πραγματοποιούνται στην Κρήτη, ενώ η Αττική που αποτελεί και τον πιο συχνό προορισμό, αναδεικνύεται ως μια από τις λιγότερο δαπανηρές τουριστικές επιλογές, αφού τα περισσότερα νοικοκυριά (28%) διαμένουν εντός του νομού στη δευτερεύουσα ή εξοχική κατοικία τους. Από τους προορισμούς του εξωτερικού, οι λιγότερο δαπανηροί είναι αυτοί των γειτονικών χωρών των Βαλκανίων και οι περισσότερο δαπανηροί βρίσκονται στην αμερικανική ήπειρο και την Ιαπωνία.

Οι συνολικές τουριστικές δαπάνες εντός και εκτός της χώρας, κατανέμονται ως εξής: 46,3% στη διατροφή, 20,3% στις δαπάνες μετακίνησης,18,9% στις δαπάνες διαμονής, 11,2% σε έξοδα για ομαδικά ταξίδια, ενώ μόνον 3,1% σε διασκέδαση. Τέλος, ο τουρισμός είναι αγαθό πολυτελείας για τα νοικοκυριά της Ελλάδος, αφού για κάθε ποσοστιαία αύξηση του συνολικού ετήσιου εισοδήματός τους, οι δαπάνες τουρισμού-αναψυχής αυξάνονται κατά ένα μεγαλύτερο ποσοστό, δηλαδή κατά 1,6%.

ΤΟ ΣΕΠΤΕΜΒΡΙΟ

ΜΕΙΩΣΗ ΤΟΥΡΙΣΤΩΝ *σε Κύπρο - Τουρκία*

Με αρνητικά ποσοστά στις αφίξεις ξένων τουριστών κλείνει και ο προτελευταίος μήνας της φετινής τουριστικής περιόδου για τις γειτονικές χώρες της Κύπρου και της Τουρκίας. Ο Σεπτέμβριος ήταν και για τις δύο ο ένατος μήνας συνεχούς πτώσης των αφίξεων.

Η Τουρκία κατέγραψε τη μεγαλύτερη μείωση της τουριστικής κίνησης από την αρχή του έτους, με το Σεπτέμβριο να κλείνει με -9,4%. Αναλυτικά, τη χώρα επισκέφτηκαν 2,26 εκατ. τουρίστες τον προηγούμενο μήνα, μειωμένοι κατά 300.000 περίπου.

Οι χώρες που σημείωσαν τη μεγαλύτερη μείωση ήταν αυτές της Ωκεανίας, με ποσοστό 57,4%. Αύξηση επισκεπτών καταγράφηκε από τις ΗΠΑ κατά 21%. Οι Γερμανοί ήταν η κύρια αγορά για την Τουρκία και ακολούθησε η Ρωσία, η Βρετανία και η Βουλγαρία. Λιγότεροι τουρίστες και για την Κύπρο το Σεπτέμβριο. Με βάση τα αποτελέσματα της έρευνας ταξιδιωτών, οι αφίξεις τουριστών ανήλθαν σε 296.532, σε σύγκριση με 302.833 το Σεπτέμβριο 2005, σημειώθηκε δηλαδή μείωση 2,1%.

Το Σεπτέμβριο, σημειώθηκε μείωση 3,9% στις αφίξεις τουριστών από το Ηνωμένο Βασίλειο (170.708 το Σεπτέμβριο του 2006, σε σύγκριση με 177.653 το Σεπτέμβριο του 2005), όπως επίσης και μείωση 33,0% από τη Γαλλία (3.528, σε σύγκριση με 5.268 πέρσι) και 17,4% μείωση από τη Γερμανία (16.149, σε σύγκριση με 19.549 πέρσι το Σεπτέμβριο). Σημαντική αύξηση 22,4% σημειώθηκε στις αφίξεις τουριστών από την Ελλάδα (από 8.787 το Σεπτέμβριο του 2005, σε 10.756 το Σεπτέμβριο του 2006) και 16,9% αύξηση από τη Νορβηγία (από 6.621, σε 7.739 φέτος το Σεπτέμβριο).

Για την περίοδο Ιανουαρίου – Σεπτεμβρίου 2006, οι αφίξεις τουριστών ανήλθαν σε 1.951.173, σε σύγκριση με 1.997.310 την αντίστοιχη περίοδο του 2005, σημειώνοντας μείωση 2,3%.





ΕΠΙΜΕΛΕΙΑ:
ΚΩΣΤΑΣ ΚΑΣΤΑΝΑΚΗΣ
ΜΙΧΑΛΗΣ ΜΑΧΛΗΣ
ΔΕΣΠΟΙΝΑ ΔΕΛΑΠΟΡΤΑ

ΠΡΟΣΠΑΘΗΣΕ ΑΛΛΑ...

Μία άτυχη στιγμή δεν επέτρεψε στον Διαγόρα να «αποδράσει» από την Θήβα με τον βαθμό της ισοπαλίας

Στο ποδόσφαιρο πέρα από καλή ομάδα πρέπει να έχεις και τύχη. Ο παράγοντας αυτός απουσίαζε από τον Διαγόρα στο χθεσινό παιχνίδι στην Θήβα. Εχασε ένα παιχνίδι, το οποίο βρίσκονταν στα μέτρα του και από το οποίο θα μπορούσε να πάρει κάλλιστα τον βαθμό της ισοπαλίας, όμως δεν τα κατάφερε. Γιατί, αν και παρουσιάστηκε πολύ καλός σε σχέση με τα προηγούμενα παιχνίδια στην αμυντική λειτουργία δέχθηκε ένα τυχερό γκολ, ενώ έχασε την μεγάλη ευκαιρία να φέρει το παιχνίδι στα ίσα με τον Κοντεών και να αλλάξει όλη την ροή του αγώνα.

Στο πρώτο μέρος το παιχνίδι ήταν ισορροπημένο, με τον Διαγόρα να έχει δύο καλές περιπτώσεις να ανοίξει το σκόρ. «Σκόνταψε» όμως πάνω στον τερματοφύλακα των γηπεδούχων που και στις δύο περιπτώσεις με προσωπικές του ενέργειες κράτησε το μηδέν για την εστία του.

Το γκολ ήρθε στο δέκα περίπου λεπτά πριν από την λήξη του πρώτου μέρους για τους γηπεδούχους, το οποίο και άλλαξε όλη την εικόνα του αγώνα. Ο Διαγόρας βγήκε μπροστά για να απαντήσει από εκείνο το σημείο και μέχρι που ο διαιτητής της αναμέτρησης Ζήλος σφυρίξει για τελευταία φορά στο παιχνίδι, με αποτέλεσμα η Θήβα που είχε το σκορ με το μέρος της να κλειστεί στο μισό γήπεδο και να περιμένει με αντεπιθέσεις να πετύχει κάτι καλό.

Φάσεις - γκολ

5' Από λάθος συνεννόηση των Γκέρτζακ και Λουμπαρδέα επωφελήθηκε ο Μούγγουε, ο οποίος προχώρησε βρέθηκε απέναντι από τον τερματοφύλακα του Διαγόρα, αλλά πλάσαρε άουτ.

12' Ατομική ενέργεια και σουτ του Μπρίτο, έπεσε στην γωνία του και απέκρουσε ο Σακελαρόπουλος.

24' Απευθείας εκτέλεση φάουλ του Μπρίτο και πάλι ο τερματοφύλακας της Θήβας αποσόβησε τον κίνδυνο.

36' Μοστράτος σέντραρε από δεξιά, στον αέρα ο Ανιφαντής (γυριστή κεφαλιά) της άλλαξε λίγο την πορεία, αυτή χτύπησε στο αριστερό κάθετο δοκάρι της εστίας του Τιράτσκι και στην συνέχεια στο σώμα του με αποτέλεσμα να καταλήξει στα δίχτυα 1-0.

58' Τσιαντούλης και Μπρίτο συνδυάστηκαν, ο τελευταίος βρέθηκε απέναντι από τον Σακελαρόπουλο αντί να πλασάρει προτίμησε να σιγουρέψει το γκολ, πάσαρε δεξιά στον επερχόμενο Κοντεών, όμως το πλασέ του δεν ήταν το ιδανικό με αποτέλεσμα πριν η μπάλα περάσει την γραμμή να διώξει ο Χαλούλος που παρακολουθούσε την φάση.

60' Λάθος διώξιμο του Τιράτσκι, πήρε ο Μοστράτος πάσαρε στον Ανιφαντή και αυτός σε κενή εστία πλάσαρε άουτ.

74' και 89' η Θήβα στην αντεπίθεση με τους Μούγγουε και Μοστράτο, όμως και οι δύο δεν μπόρεσαν να παραβιάσουν για δεύτερη φορά την εστία του «γηραιού» ο πρώτος νικήθηκε από την έξοδο του Τιράτσκι και ο δεύτερος πλάσαρε άουτ

Διαιτησία

Καλοί σε γενικές γραμμές η διαιτησία των Ζήλου και Βάσιλος του Συνδέσμου Λάρισας και του Κυριακόπουλου του Συνδέσμου Φθιώτιδας.

Οι συνθέσεις

Θήβα: *Σακελαρόπουλος, Χαλούλος, Τσακανίκας, Μπόλος, Ανιφαντής (73' Αντωνιάδης), Μοστράτος, Μούγγουε, Καραμαρής, Λοϊζίδης, Κωνσταντόπουλος (70' Τσαγγαρογιαννάκης), Λουμπαρδέας (61' Βιντζάκας).*

Διαγόρας: *Τιράτσκι, Ρουτζιέρης, Σαλαμαστράκης, Σπάρταλης, Τσιαντούλης (79' Λυμπερόπουλος), Φερρέιρα, Μοσχής, Κοσκινιάτης (83' Βούλγαρης), Μπρίτο, Παπαδόπουλος, Γκέρτζακ (46' Κοντεών)*

«ΑΥΤΟΚΤΟΝΗΣΕ»

Αν και είχε όλα τα στοιχεία με το μέρος του, ο Ιάλυσος δεν μπόρεσε να πάρει τη νίκη κόντρα στο Μαρκό

Δείγματα της καλής κατάστασης που βρίσκεται ο Ιάλυσος σε αυτές της πρώτες αγωνιστικές του Περιφερειακού Πρωταθλήματος, παρουσίασε και χθες κατά την διάρκεια της τρίτης επίσημης αναμέτρησης στο «Οικονομίδειο» στάδιο με αντίπαλο το Μαρκό.

Κρατούσε στα «χέρια» του τη νίκη όμως δεν μπόρεσε να την κρατήσει, πληρώνοντας ένα λάθος της άμυνας του. Αγωνιστικά η παρουσία του ήταν καλή όμως έχασε αρκετές φάσεις από τις οποίες θα μπορούσε να καθαρίσει εύκολα το παιχνίδι.

Η εικόνα

Οι γηπεδούχοι μπήκαν δυναμικά από το πρώτο λεπτό και κατάφεραν να μετουσιώσουν την επιθετικότητα τους αυτή, με το γκολ που πέτυχαν με την συμπλήρωση του 5λέπτου. Στην συνέχεια οι φιλοξενούμενοι ισορρόπησαν, στην προσπάθεια τους να απαντήσουν, χωρίς όμως επιτυχία Στην επανάληψη το σκηνικό επαναλήφθηκε. Και πάλι οι «ερυθροκίτρινοι» πραγματοποίησαν δυναμικό ξεκίνημα, όμως οι του Μαρκό πολύ γρήγορα μπόρεσαν να φέρουν το παιχνίδι στα μέτρα τους . Οι ισορροπίες φάνηκαν να αλλάζουν όταν οι φιλοξενούμενοι έμειναν με δέκα ποδοσφαιριστές στον αγωνιστικό χώρο είκοσι λεπτά πριν από την συμπλήρωση του ενενηντάλεπτου, όμως το δυνατό παιχνίδι του Γαϊτάνου λίγο αργότερα επέφερε την αριθμητική ισορροπία εντός του αγωνιστικού χώρου και παράλληλα έδωσε ελπίδες στους αντιπάλους για το θετικό αποτέλεσμα. Το παιχνίδι άνοιξε. Και οι δύο ομάδες προσπαθούσαν από την πλευρά τους για το γκολ, δημιούργησαν εκατέρωθεν φάσεις όμως μία από αυτή το πέτυχε. Το Μαρκό λίγο πριν από το τελευταίο σφύριγμα του αγώνα παραβίασε την εστία του Φωτείνη Π. και πήρε έναν ανέλπιστο βαθμό.

Φάσεις -γκολ

5' Βαθιά μπαλιά του Γκορτζίλα με στόχο τον Μήτρου, αυτός διεκδίκησε την μπάλα από τον προσωπικό του αντίπαλο, την κέρδισε και με προβολή άνοιξε το σκορ 1-0.

45' Σέντρα του Τζαφέρη σε άδεια εστία ο Καρτάλης πλάσαρε άουτ.

65' Καρφωτή κεφαλιά του Αποστολάκη η μπάλα στο δεξί κάθετο δοκάρι της εστία του Φωτείνη και στην συνέχεια έδιωξαν οι αμυντικοί.

69' Αποβλήθηκε ο Μητρόπουλος απευθείας κόκκινη, για άσεμνη ενέργεια προς φιλάθλους που βρέθηκαν στο γήπεδο.

83' Αποβλήθηκε από πλευράς Ιάλυσου ο Γαϊτάνος για επικίνδυνο παίξιμο σε αντίπαλο.

86' Από θέση τετ ατετ ο Δελαπόρτας πλάσαρε χωρίς δύναμη στην αγκαλιά του Μπουρνάζου.

89' Λάθος συνεννόηση του Γκορτζίλα με τον Φωτείνη Π, στην φάση ο Αποστολάκης που με κοντινό πλασέ έφερε το παιχνίδι στα ίσα 1-1.

Διαιτησία

Χωρίς προβλήματα οι Κομπαξής, Πάνος και Βαλέντζας του Συνδέσμου Ευβοίας.

Οι συνθέσεις

Ιάλυσος: *Φωτεινής Π., Βασιλάκης Γκοτρζίλας, Καρτάλης, (77' Γκαρής) Θεοδοσίου, Γαϊτάνος, Τζαφέρης, Μήτρου (65' Πάττας), Δελαπόρτας, Αξιώτης, Φωτεινής Γ,*

Μαρκό: *Μπουρνάζος, Χατζηστεφάνου, Τσιριγότης (85' Ράπο), Μητρόπουλος, Νταϊφώτης, Βακέρης, Λεμονής (78' Αποστολόπουλος), Ράπτης (51' Λαγουμιτζής), Αποστολάκης, Καλογερής, Μαραγκός*

Πλήρωσε την επιπολαιότητα

Τις χαμένες ευκαιρίες πλήρωσε η Ρόδος στο χθεσινό παιχνίδι με τον Απόλλωνα Α.

Η Ρόδος ήταν «άσφαιρη» χθες στο Δημοτικό Στάδιο και δεν κατάφερε να πάρει τη νίκη από τον Απόλλωνα. Το τελικό 1-1 δεν δείχνει την πραγματική εικόνα του ματς καθώς οι παίκτες του Γιώργου Στράντζαλη ήσαν καλύτεροι από τον αντίπαλο τους αλλά δεν είχαν τον ρυθμό που έπρεπε, ενώ στο τελευταίο ημίωρο αντί να κάνουν το σκορ 2-0 και να πανηγυρίσουν στο τέλος δεν είχαν την καλή τελική προσπάθεια σε αντίθεση με τον Απόλλωνα που στην μοναδική φορά που μπήκε στην περιοχή του Παπαδόπουλου απειλητικά ισοφάρισε.

Η Ρόδος ξεκίνησε με τις γνωστές τις διαθέσεις στο παιχνίδι με σκοπό να πετύχει το γρήγορο γκολ και να αλλάξει με αυτόν τον τρόπο την ροή του αγώνα. Συνάντησε όμως έναν αντίπαλο που τουλάχιστον στο πρώτο εικοσιπεντάλεπτο έπαιζε «αντιποδόσφαιρο» προκειμένου να αποφύγει την πίεση πού ασκούσε η Ρόδος κύρια από τα άκρα. Ο Μαλλιάκας με τον Δανά έπαιρναν διαδοχικά τους Λαζάρου και Σκοπελίτη που ήσαν οι αιχμές του Απόλλωνα και τους περιόρισαν πάρα πολύ. Πιο μπροστά ο Τρούλης από τα αριστερά και ο Στ. Καντιμοίρης από δεξιά προσπαθούσαν να ανοίξουν την άμυνα του Απόλλωνα από τα άκρα, αλλά δεν συνέβη αυτό παρά ελάχιστες φορές. Μοιραία, λοιπόν, η άμυνα του Απόλλωνα με πολλά μαν του μάν απέκρουε τις επιθέσεις της Ρόδου καθώς δεν έβγαινε από τους παίκτες της η τελική πάσα για να βγει το γκολ από τους Καρκαλέτση και Κορομπόκη, αλλά και τον Γιώργο Καντιμοίρη που έκαναν αισθητή την παρουσία τους στην αντίπαλη άμυνα, αλλά μέχρι το ένα γκολ. Το ματς σε πολλές στιγμές πήγε στην δύναμη με τον Απόλλωνα να μην παρουσιάζει τίποτα το ιδιαίτερο και να μην απειλεί καθόλου την εστία του Παπαδόπουλου στο α' ημίχρονο που ήταν θεατής. Η Ρόδος έπαιξε σαν την γάτα με το ποντίκι τον Απόλλωνα στο α' μερος, αλλά οι Απολλωνιστές με πολλά μαν του μαν (Μωυσιάδης στον Καρκαλέτση, Γουλέτας στον Κορομπόκη και Κονέ στον Γ. Καντιμοίρη) άντεξαν μέχρι το τέλος και πέτυχαν να διατηρήσουν το μηδέν στο διάστημα αυτό.

ΑΝΕΒΑΖΕΙ ΣΤΡΟΦΕΣ ΣΤΟ Β' ΜΕΡΟΣ

Οι παίκτες του Γιώργου Στράντζαλη ανέβασαν ρυθμούς στο ξεκίνημα του β' μέρους και άρχισαν από το **50'** και μετά να απειλούν τον Τζελόσι. Πέτυχαν γρήγορα να κάνουν το 1-0, αλλά η συνέχεια δεν ήταν αυτοί που έπρεπε μιας και δεν υπήρχε η καλή τελική προσπάθεια. Οι ευκαιρίες του Κορομπόκη (**60'**), του Τρούλη **(64'),** και του Γιώργου Καντιμοίρη **(70')** πρέπει να γίνονται γκολ και να «καθαρίζει» το παιχνίδι. Δόθηκε, λοιπόν, το δικαίωμα στον Απόλλωνα στην

ΜΟΝΑΔΙΚΗ ευκαιρία που βρήκε στην περιοχή του Παπαδόπουλου να αντιστρέψει τους όρους και να ισοφαρίσει. Ο Γιώργος Στράντζαλης προσπάθησε από κει και μετά να αυξήσει κι άλλο την απόδοση της ομάδας και με την είσοδο του Μπαλογιάννη να δημιουργήσει κι άλλες ευκαιρίες μπροστά στην αντίπαλη εστία με σκοπό να πετύχει το δεύτερο γκολ και να πάρει τη νίκη. Ηταν πασιφανές πως από την χθεσινή Ρόδο έλειπαν ο καλός Μπαλογιάννης που έδειξε επηρεασμένος από τον τραυματισμό του και ανέτοιμος, αλλά και η παρουσία του Δερμιτζάκη. Ετσι μοιραία το 1-1 μέχρι το τέλος έμεινε και βρήκε τους φιλοξενούμενους να πανηγυρίζουν έναν ανέλπιστο βαθμό.

ΦΑΣΕΙΣ ΚΑΙ ΓΚΟΛ

Στο **7'** το σουτ του Καντιμοίρη Γ. έφυγε άουτ.

Στο **18'** ο Στ. Καντιμοίρης εκτέλεσε φάουλ , ο Γ. Καντιμοίρης έπιασε το σουτ αλλά η μπάλα έφυγε άουτ.

Στο **24'** ο Τζελόσι απέκρουσε το πλασέ του Μπεμπή από πλάγια θέση.

Ο γκολκίπερ έδιωξε στο **52'** το σουτ του Γ. καντιμοίρη.

Στο **55'** ο Μήλας γύρισε την μπάλα με το κεφάλι στον Τζελόσι, αλλά όχι καλά. Παρενέβη ο Κορομπόκης που με κοντινή προβολή έγραψε το 1-0.

Στο **58'** ο Χωριανόπουλος πάσαρε στον Σκοπελίτη που σούταρε άουτ.

Στο **60'** κλασσική ευκαιρία για την Ρόδο, αλλά ο Κορομπόκης που έφυγε μόνος από τα αριστερά πλάσαρε άουτ από καλή θέση.

Στο **64'** ο Τρούλης ελίχθηκε από τα αριστερά και πάλι, αλλά σούταρε από καλή θέση άουτ.

Στο **70'** από μπαλιά του Μπαλογιαννη ο Γ. Καντιμοίρης σούταρε άουτ χάνοντας καλή ευκαιρία.

Αφού χάθηκαν τρεις πολύ καλές ευκαιρίες για την Ρόδο ήρθε στο **75'** ο Λαζάρου

Βρέθηκε με την μπάλα αφύλαχτος στην περιοχή πάσαρε γρήγορα στον μόλις εισελθόντα Σταμπουλή που πλάσαρε γράφοντας το τελικό 1-1.

Στο **77'** από κόρνερ του Τρούλη ο Στ. Καντιμοίρης πλάσαρε από καλή θέση για να διώξει ο Τζελόσι.

Ο Απόλλωνας απείλησε και στο **85',** αλλά ο Παπαδόπουλος έδιωξε το σουτ του Χωριανόπουλου.

Διακρίθηκαν από την Ρόδο οι Μπεμπής, Κορομπόκης (όσο έπαιξε) και ο Γ. Καντιμοίρης. Από τον Απόλλωνα Αθηνών ξεχώρισαν περισσότερο οι Χωριανόπουλος, Γουλέτας και Μωυσιάδης. Πολύ καλή ήταν η διαιτησία των κ.κ. Λαγογιάννη, Τσότρα, και Κουρομιχελάκη. Κίτρινη κάρτα αντίκρυσαν οι Τρούλης, Ισκάς, Δανάς από την Ρόδο και από τον

Απόλλωνα οι Γουλέτας και Κονέ.

Οι συνθέσεις

ΡΟΔΟΣ: *Παπαδόπουλος, Μπεμπής, Καντιμοίρης Στ., Μαλλιάκας (82' Τριπολίτης), Κορομπόκης (66' Μπαλογιάννης), Τρούλης, Πάττας, Ισκάς, Δανάς, Καντιμοίρης Γ. (85' Μποϊλής), Καρκαλέτσης.*

ΑΠΟΛΛΩΝ: *Τζελόσι, Γουλέτας, Μωυσιάδης, Λινάρδος, Χωριανόπουλος, Λαζάρου, Σκοπελίτης (78' Κάντας), Κονέ (68' Βέρμπης), Εμποχ Τ. (65' Σταμπουλής), Μήλας, Καρποδίνης*

ΚΛΕΑΝΘΗΣ

ΠΕΝΤΑΛΕΠΤΟ ΤΟΥ «ΤΡΟΜΟΥ»

Πέντε «μουδιασμένα» λεπτά στην επανάληψη, οδήγησαν σε μία ακόμη ήττα τον Κλεάνθη. Αυτή τη φορά από το Κερατσίνι με 2-0

Την απειρία και τις πολλές ελλείψεις πλήρωσε ο Κλεάνθης στο χθεσινό παιχνίδι του πρωταθλήματος στο Κερατσίνι κόντρα στην ομώνυμη ομάδα. Αν και στάθηκε αρκετά καλά σχεδόν σε όλο το διάστημα του αγώνα, είχε ένα κακό δεκάλεπτό το οποίο και «πλήρωσε ακριβά» με αποτέλεσμα να φύγει από ένα ακόμη παιχνίδι, το τρίτο κατά σειρά χωρίς τουλάχιστον τον βαθμό. Παράλληλα οι «νεοφώτιστοι» έχουν παράπονα από τη διαιτησία του Παπαπέτρου, η οποία στέρησε τις ελπίδες για το θετικό αποτέλεσμα αφού αρνήθηκε σε μία περίπτωση το πέναλτι, ενώ σε μία δεύτερη δεν μέτρησε το γκολ που πέτυχαν.

Η ΕΙΚΟΝΑ

Το πρώτο μέρος το παιχνίδι ήταν ισορροπημένο. Διεξαχθεί στο μεγαλύτερο διάστημα στο χώρο της μεσαίας γραμμής χωρίς να δημιουργηθούν αρκετές ευκαιρίες μπροστά από τις δύο εστίες. Σε αυτό το διάστημα και βάση της απόδοσης, ο Κλεάνθης έδειξε πως εύκολα θα μπορούσε να πάρει τον βαθμό, καθώς οι προσπάθειες του αποσκοπούσαν περισσότερο στην νίκη.

Τα πρώτα δέκα λεπτά της επανάληψης ήρθαν για να διαψεύσουν τις προσδοκίες αλλά και την εικόνα της ομάδας. Το μουδιασμένο ξεκίνημα απέφερε για τους γηπεδούχους δύο γκολ, γεγονός που έβγαλε μπροστά στην αντεπίθεση τους φιλοξενούμενους, που έπεσαν όμως πάνω στην κακή διαιτησία, η οποία ακύρωσε το γκολ που πέτυχαν ενώ στην συνέχεια δεν υπέδειξε την άσπρη βούλα μετά από παράβαση των αμυντικών

ΦΑΣΕΙΣ -ΓΚΟΛ

46' Ο Καμπούς με κοντινό πλασέ άνοιξε το σκορ 1-0.

50' Ο Σκάρος μετά από σουτ του Σταμπόπουλου στο δεξί κάθετο δοκάρι, στην επαναφορά με πλασέ διπλασίασε τα τέρματα της ομάδας του 2-0.

80' Ανατροπή του Ορφανού μέσα στην περιοχή παίζεται

87' Λάθος των αμυντικών η μπάλα έφτασε στον Τσαλώλη που πλάσαρε στην κίνηση με ευστοχία, όμως ο διαιτητής ακύρωσε το γκολ, υποδεικνύοντας τον σκόρερ σε θέση οφ- σαιτ

ΔΙΑΙΤΗΣΙΑ

Με λάθη οι διαιτησία του Παπαπέτρου, Συναϊτής και Βαζάκουλα

Οι συνθέσεις

Κερατσίνι:
Λεντής, Μπάρκας (75' Ρωματσής), Μακρής, Κουβέρος, Βατής, Βογιατζής, Μαρκάκος, Κούτρας, Στρομπόπουλος (80 Παπακώστας), Σκάρος, Ταπούς (60' Κρίκης).

Κλεάνθης:
Καραγιάννης, Ροδίτης (46' λ.τ. Κουμπιός), Μαννάκης, Τριανταφύλλου, Καραβόλιας, Φασάκης, Κρομύδας Γ, Ορφανός, Ρεντόπουλος (70' Τσαλώλης), Σπάρταλης Α (85' Νικηταράς), Κρομύδας Ν.

Βαρύς ο πέλεκυς

Πλούσιο το ποινολόγιο κατά την τελευταία συνεδρίαση της Πειθαρχικής Επιτροπής της ΕΠΣΔ.

Ουσιαστικά επέβαλε 14 αγωνιστικές τιμωρίας σε παραπτωματίες ποδοσφαιριστές, που καλούνται να πληρώσουν και το αντίστοιχο χρηματικό ποσό της ποινής τους.

Συγκερκιμένα:

ΠΟΙΝΕΣ

Χατζημανώλης- Αγ. Γεώργιος	5
Αργυρού – Αρης	2
Σακελλάρης –Τήλος	1
Ματθαίος – Φοίβος	1
Βενέτης – Αναγέννηση Εμ.	1
Καστρουνής – Ευκλή	1
Νουδερίν – Δωριέα	1
Τόμπλης – Πετρώνα	1
Βασιλάκης – Ιάλυσου	1

Για κάθε αγωνιστική αντιστοιχεί το ποσό των δέκα ευρώ.

Σε έγγραφη απολογία καλούνται ως την Τετάρτη 1/11/2006 οι: Αρης και ο ποδοσφαιριστής, του Αργυρού Ε.

Ο Αγ. Γεώργιος με τον εκπρόσωπό του Χατζημανώλη Μ. και τον μασέρ της ομάδας Στεφανάκη Στ.

Η Αναγέννηση Εμπ. και ο ποδοσφαιριστής της Ξύπας Γ.

Ο Ιάλυσος '97 και εκπρόσωπος του Αρλατζλε Τζεμίλ.

ΑΠΟΦΑΣΕΙΣ ΕΠΙ ΑΠΟΛΟΓΙΩΝ

Μετά τις απολογίες των εγκαλουμένων βάσει των αναφορών και περιγραφών των προβλεπόμενων από τον ΚΑΠ αξιωματούχων αγώνων επέβαλε τις ακόλουθες ποινές:

Φ.Α. ΝΙΚΑΓΟΡΑΣ – ΑΡΗΣ

Στο σωματείο Νικαγόρας την προειδοποίηση με την απειλή ποινής σε περίπτωση περαιτέρω παράβασης (άρθρο 72 παρ. 1).

ΑΣ ΤΗΛΟΥ – ΔΙΑΓΟΡΑΣ ΒΑΤΙΟΥ

Στο Σωματείο ΑΣ Τήλου την προειδοποίηση με την απειλή ποινής σε περίπτωση περαιτέρω παράβασης (άρθρο 72 παρ. 1).

ΑΓΙΟΣ ΓΕΩΡΓΙΟΣ – ΑΕ ΚΑΛΥΜΝΟΥ

Στο Σωματείο Αγιος Γεώργιος και στον παράγοντα του Φραγκίνη Ε. την ποινή της επίπληξης (άρθρο 72 παρ. 2).

ΣΥΓΚΕΝΤΡΩΣΗ ΠΡΟΕΔΡΩΝ Β' και Γ' Ερασ. Κατηγορίας

Ενόψει των πρωταθλημάτων της Β' και Γ' Κατηγορίας το Σαββατοκύριακο 28 και 29 Οκτωβρίου καλούνται την Πέμπτη 26/10/2006 και ώρα 18:30 στα γραφεία της ΕΠΣΔ οι πρόεδροι των σωματείων για ενημέρωσή τους.

ΠΡΟΠΟΝΟΥΝΤΑΙ ΟΙ ΠΑΙΔΕΣ

Την Παρασκευή στο Καρακόνερο θα πραγματοποιήσει μία ακόμη προπόνηση ο ενωσιακός προπονητής των Παίδων Θόδωρος Θεοδώρου

Ακόμα μία προπόνηση θα πραγματοποιήσει ο ενωσιακός προπονητής των Παίδων Θεόδωρος Θεοδώρου στα πλαίσια της προετοιμασίας της ομάδας του για το πρώτο επίσημο παιχνίδι στην Σάμο με αντίπαλο την ομώνυμη Ενωση.

Οι ποδοσφαιριστές που θα πάρουν μέρος στην αυριανή προπόνηση θα πρέπει να βρίσκονται στο γήπεδο του Καρακόνερου στις 11 π.μ.

Και είναι οι εξής:

Λαουδίκος Γεώργιος
Λαουδίκος Χρύσανθος (ΑΕΡΑ)
Τσακμακίδης Σπύρος (Διαγόρα Βαρίου)
Δραγάτης Αλέξανδρος
Πεταυράκης Τσαμπίκος
Σαρρής Σταύρος (Διαγόρα)
Διακάκης Αντώνιος
Σαχινίδης Παναγιώτης (Διγενή)
Πατινιώτης Στέλιος (Αναγέννηση Εμπ.)
Τσιώνης Χρήστος (Ευαγόρα)
Τομάζος Δημήτριος (Ευκλής)
Κιλασίν Ερτζάν
Κορμκπεκίρ Μουσταφάς (Ηλιος)
Αλβανός Ιωάννης
Βαρώτσης Σταμάτιος
Γερογιάννης Μιχαήλ (Ιάλυσος)
Νικηταράς Παναγιώτης
Σαμάρης Μιχάλης
Χαραλάμπους Χαρ. (Κλεάνθης)
Σκυλαράκης Σάββας (Αγ. Γεώργιος)
Αγγελής Χάρης
Πότσος Παναγιώτης (Νίκη Ρόδου)
Ξεπαπαδάκης Σωτήρης (Ορφέας)
Κυρίτσης Κωνσταντίνος (Αστέρας Παστ.)
Τσουκαλάς Ελευθέριος (Ροδιακού)
Παπαντωνίου Αντώνιος
Χατζηπέτρος Στέλιος (Ρόδος)
Βάλας Αθανάσιος
Χατζησάββας Σταμάτιος (Αγ. Ισίδωρος)
Χαλαντά Πέτρος (Δόξα Ψίνθου)

Παράλληλα ανακοινώθηκε ο χορηγός των μικτών ομάδων που θα είναι η Τράπεζα Πειραιώς.



ΕΥΧΑΡΙΣΤΗΡΙΟ

Ευχαριστώ όλους τους συμπατριώτες μας, που με τίμησαν με την ψήφο τους, αναγνωρίζοντας την προσφορά μου στη θέση που μ' έταξε ο Νομάρχης Δωδεκανήσου κ. Γιάννης Μαχαιρίδης.
Δεσμεύομαι να συνεχίσω την προσπάθεια αυτή για το καλό όλων των Δωδεκανησίων.

Με εκτίμηση
Ανδριάνα Μπαφίτη
Πρόεδρος Ν.Α.Ο.Δ.

Ικανοποιημένοι παρά την ήττα

• Η σταδιακή άνοδος της απόδοσης του Διγενή έχει περισσότερη σημασία από το τελευταίο αποτέλεσμα της ομάδας

Ευχαριστημένοι παρά την ήττα είναι οι ιθύνοντες του Διγενή μετά το τελευταίο παιχνίδι της ομάδας στην Μαλώνα με αντίπαλο τον Αγ. Γεώργιο. Μπορεί η ομάδα να έχασε, είχε όμως τις ευκαιρίες για να πάρει τον βαθμό της ισοπαλίας ακόμη και τη νίκη, αλλά από συγκυρίες και κακή τύχη δεν πρόσθεσε βαθμούς στο ενεργητικό της. Αυτό που δίνει τις περισσότερες ελπίδες είναι η συνολική απόδοση, η οποία κυμάνθηκε σε πολύ καλά επίπεδα και με βάση τα τελευταία παιχνίδια έχει παρατηρηθεί πως από παιχνίδι σε παιχνίδι βελτιώνεται περισσότερο και αποτελεί θέμα χρόνου να συνδυαστεί η καλή εμφάνιση με το επιθυμητό αποτέλεσμα. Το σίγουρο είναι πως ακόμη τίποτα δεν έχει χαθεί.

Ο αρχικός στόχος που είναι η κατάκτηση του πρωταθλήματος παραμένει ορατός αφού διανύουμε ακόμη τις πρώτες αγωνιστικές της περιόδου. Υπάρχει η πεποίθηση πως η ομάδα θα ανακάμψει και θα βρει τον δρόμο της. Ωστόσο θα πρέπει να ξεκινήσει να παίρνει και εκτός έδρας αποτελέσματα και η ευκαιρία δίνεται το Σάββατο στην Τήλο κόντρα στη «νεοφώτιστη» ομάδα. Οι Κοσκινιάτες δεν αντιμετωπίζουν ιδιαίτερα προβλήματα αν εξαιρέσει κανείς την απουσία του Συμεωνίδη από τον οποίο αφερέθηκε ο νάρθηκας από τον πρόσφατο τραυματισμό του και τις επόμενες ημέρες αναμένεται να ξαναμπεί στο γήπεδο.

Η διοίκηση του Διγενή με αφορμή το παιχνίδι στην Τήλο κατέθεσε ως φιλοξενούμενο σωματείο αίτημα για τον ορισμό του αγώνα το Σάββατο στη 1μ.μ προκειμένου να διευκολυνθεί συγκοινωνιακά.

ΖΗΤΑ ΠΕΡΙΣΣΟΤΕΡΑ

Παράκληση του Νομαρχιακού Συμβούλου Μιχάλη Μπαριανάκη να ενταχθεί στα θέματα του προσεχούς Νομαρχιακού Συμβουλίου, η έγκριση ποσού της τάξεως των 120.000 ευρώ για τις μετακινήσεις των ποδοσφαιρικών σωματείων του Νομού

Επιστολή την οποία κοινοποιεί στην Νομαρχία Δωδεκανήσου αλλά την ΕΠΣΔ, αλλά και στα ΜΜΕ έδωσε ο Νομαρχιακός σύμβουλος της μειοψηφίας Μιχάλης Μπαριανάκης.

Ζητάει να δοθούν περισσότερα χρήματα στα ποδοσφαιρικά σωματεία του Νομού, που αποσκοπούν στις μετακινήσεις τους.

Αυτούσια η επιστολή έχει ως εξής:

«Κύριε Πρόεδρε

Σας παρακαλώ όπως εντάξετε, στο προσεχές Νομαρχιακό Συμβούλιο, θέμα για έγκριση σύναψης προγραμματικής σύμβασης μεταξύ Ν.Α – ΝΑΟΔ – ΤΕΔΚ, του ποσού των 120.000 ευρώ» για τις μετακινήσεις των ποδοσφαιρικών σωματείων στο Νομό μας.

Με μεγάλη μου χαρά, διάβασα στον ημερήσιο τοπικό τύπο, δεσμεύσεις της Προέδρου του ΝΑΟΔ κας Ανδριάνας Μπαφίτη ότι τα ποδοσφαιρικά σωματεία θα λάβουν για τις μετακινήσεις τους επιχορήγηση του ποσού των 250 έως 300 ευρώ και ότι ακόμη υπάρχει γραπτή δέσμευση του Νομάρχη Δωδ/σου κ. Γιάννη Μαχαιρίδη, χωρίς βέβαια να υπάρχει απόφαση του Νομαρχιακού Συμβουλίου, ούτε απόφαση του ΝΑΟΔ. Για το λόγο αυτό, αγαπητοί συνάδελφοι, προτείνω όλα τα ερασιτεχνικά ποδοσφαιρικά σωματεία που έχουν σοβαρό οικονομικό πρόβλημα με τις μετακινήσεις τους, να μην είναι η οικονομική ενίσχυση της τάξεως των 250 έως 300 ευρώ, αλλά να είναι ενίσχυση για όλες τις μετακινήσεις της ποδοσφαιρικής σεζόν 2006-2007 και στο σύνολό τους δεν θα ξεπεράσουν τις 120.000 ευρώ.

Δεν θέλω να πιστεύω ότι ήταν προεκλογική υπόσχεση για μία και μόνο μετακίνηση σε κάθε σωματείο και είμαι βέβαιος ότι σήμερα θα ψηφίσετε την πρότασή μου για σύναψη προγραμματικής σύμβασης μεταξύ Ν.Α. – ΝΑΟΔ – ΤΕΔΚ του ποσού των 120.000 ευρώ, ώστε να λυθεί το πρόβλημα των ποδοσφαιρικών σωματείων όλων των νησιών μας».

ΑΝΕΚΔΟΤΟ

Καθηγητής φιλολογίας στο πανεπιστήμιο κάνει διάλεξη στο μάθημα της γλωσσολογίας:

- Στα ελληνικά, δύο αρνήσεις μας κάνουν μία κατάφαση όπως όλοι γνωρίζετε. Έτσι είναι λάθος να πούμε "δεν είδα κανέναν" διότι αυτό σημαίνει πως είδα κάποιον. Αντίθετα στα Ρώσικα, γλώσσα με άλλη ρίζα, οι δυο αρνήσεις εξακολουθούν να είναι μία άρνηση. Σε καμία όμως γλώσσα του κόσμου δεν υπάρχει περίπτωση δύο καταφάσεις να κάνουν μία άρνηση.

Οπότε ένας νυσταγμένος φοιτητής αναφωνεί:

- Ναι, καλά!

ΠΟΔΟΣΦΑΙΡΟ

Βγήκαν οι αντίπαλοι

Ανακοινώθηκαν τα ζευγάρια της Β' φάσης του Κυπέλλου Δωδεκανήσου για τους τρεις ομίλους, όπως και για το κύπελλο υποδομών.

Πραγματοποιήθηκε χθες στα γραφεία της ΕΠΣΔ η κλήρωση της Β' φάσης του Κυπέλλου Δωδεκανήσου «κλιματιστικά Σταυρής Ο.Ε.», όπως και η κλήρωση υποδομών.

Συγκεκριμένα

Το πρόγραμμα

Ομιλος Ρόδου

8/11/2006

Ασπίδα Απ. – Θύελλα Π.
Εθνικός – Κλεάνθης
Κλεόβουλος – Ηρακλής Μ.
Απόλλωνας Απ. – Ιάλυσος
Διαγόρας Β. – Αρης

15/11/2006

Αστέρας Μ. – Α.Ε.Ρ.Α.
Αγ. Ισίδωρος- Ορφέας
Φοίβος – Ευκλής
Διγενής – Ομόνοια Γ.
Κατταβιά – Απόλλωνας Κ.

Χωρίς αγώνα περνά στην επόμενη φάση ο Δωριέας.

8/11/2006

Υποόμιλος Καλύμνου

Δόξα Λ. – Καλυμνιακός

Υποόμιλος Κω

Πολυβώτης – Α.Ο. Δικαίου
Ανταγόρας – Νικαγόρας

Κύπελλο Υποδομών

ΠΑΣ Ασκληπειού – Ευαγόρας
Δωριέας – Απόλλωνας Κ.
Ρόδος – Αστέρας Π.
Ασπίδα Απ. – Ατρόμητος
Αναγέννησης Ρ. – Ζευς
Νίκη Ρ. – Ηλιος
Φοίβος – Κλεάνθης
Διαγόρας - Ιάλυσος

ΝΕΕΣ ΚΑΤΕΥΘΥΝΣΕΙΣ

ΘΛΑΣΕΙΣ ΜΥΩΝ



ΜΙΧΑΛΗΣ ΣΑΒΒΑΚΗΣ
Ορθοπεδικός Χειρουργός

Στη δεύτερη μας επαφή μέσω της εφημερίδας θα μιλήσουμε για τις θλάσεις των μυών. Μια από τις συχνότερες αθλητικές κακώσεις.

-Μυική θλάση ονομάζουμε τον τραυματισμό του μυός που συνοδεύεται με ρήξη των μυικών ινών ή του μυοτενόντιου συνόλου.

- Αιτίες που προκαλούν ρήξεις – θλάσεις των μυρών.

1. Η άμεση πλήξη – κτύπημα του μυός από αντίπαλο αθλητή.

2. Η υπερδιάταση – τέντωμα των μυών για τις ανάγκες του αγωνίσματος (υπερπροσπάθεια, γλίστρημα, τάκλιν, κ.ά).

3. Η έντονη συστολή – σύσπαση του μυός δίχως να έχει προηγηθεί επαρκές ζέσταμα.

4. Από παρατεταμένη δράση του μυός που επέρχεται κόπωση και είναι υποχρεωμένος να συστέλλεται περαιτέρω, είναι δυνατό να υποστούν ρήξεις οι ίνες του.

-Αναλόγως του αριθμού των σπασμένων ινών του μυός, οι θλάσεις διακρίνονται για την βαρύτητά τους σε:

Α) Θλάσεις 1ου βαθμού στις θλάσεις αυτές έχουμε ρήξη μικρού αριθμού μυικών ινών, που συνοδεύεται από πόνο, ευαισθησία και αιμάτωμα στην περιοχή κάκωσης, χωρίς να επηρεάζεται η κίνηση των αρθρώσεων, στις οποίες ενεργοποιείται ο μυς.

Β) Θλάσεις 2ου βαθμού: στις θλάσεις αυτές συμβαίνει ρήξη μεγάλου αριθμού μυικών ινών και αιμοφόρων αγγείων, όπου ο πόνος είναι εντονότερος και το αιμάτωμα μεγαλύτερο. Το μέγεθος της βλάβης του μυός είναι τέτοιο που αδυνατεί να κινήσει εντελώς τις αρθρώσεις στις οποίες δραστηριοποιείται.

Γ) Θλάσεις 3ου βαθμού: Στις θλάσεις 3ου βαθμού η βλάβη είναι σοβαρή και βαριά διότι ο μυς σε ένα ή περισσότερα τμήματά του διακόπτεται η συνέχεια του εξαιτίας της ολικής ρήξης των ινών του. Τα συμπτώματα είναι καθολικά και το κυριότερο είναι ότι αναστέλλεται η κίνηση και η λειτουργία της περιοχής που δραστηριοποιείται ο μυς.

Θεραπεία:

1) Αμεση αντιμετώπιση: Βγάζουμε τον αθλητή εκτός αγωνιστικού χώρου και στη συνέχεια

Α) Κάνουμε περίδεση του τραυματισμένου μυός και των παρακείμενων αρθρώσεων για να υποστηρίξουμε τον μυ και να περιορίσουμε το αιμάτωμα.

Β) Τοποθετούμε πάγο στην τραυματισμένη περιοχή για να την ανακουφίσουμε από τον πόνο και να περιορίσουμε το οίδημα. Χρησιμοποιούμε ψυκτικό σπρέι μόνο για αναλγησία. Ο πάγος χρησιμοποιείται πάντα τυλιγμένος σε ύφασμα για να αποφεύγεται το έγκαυμα εκ πάγου.

Γ) Μεταφέρουμε τον αθλητή χωρίς να πατά το πόδι σε ιατρική μονάδα για συστηματική διάγνωση και θεραπεία.

2) Ιατρική αντιμετώπιση: Οι θλάσεις 1ου και 2ου βαθμού αντιμετωπίζονται συντηρητικά με αντιφλεγμονώδη και μυοχαλαρωτικά φάρμακα και φυσικοθεραπείες.

Οι θλάσεις 3ου βαθμού αντιμετωπίζονται χειρουργικά.

3) Φυσιοθεραπεία: α) Για τις (3) τρεις πρώτες μέρες δεν χρησιμοποιείται το τραυματισμένο μέλος (βάδιση με πατερίτσες) β) Γίνονται διατατικές, ισομετρικές και ισοτονικές ασκήσεις σε ανώδυνα όρια, δηλαδή μέχρι στο σημείο που πονάμε, για τη διατήρηση των φυσιολογικών λειτουργιών του τραυματισμένου μυός, και την απορρόφηση του αιματώματος, γ) Εφαρμόζουμε από την πρώτη στιγμή κρυοθεραπεία 3-4 φορές την ημέρα για 8-10 λεπτά κάθε φορά. Για να περιοριστεί το αιμάτωμα, να μειωθεί ο πόνος και ο μυικός σπασμός, δ) Αφού το αιμάτωμα ολοκληρώσει και σταθεροποιήσει την ανάπτυξή του, που αυτό συμβαίνει στο πρώτο με δεύτερο εικοσιτετράωρο, μπορούμε να εφαρμόσουμε θερμοθεραπεία (θερμά επιθέματα, διαθερμίες, laser κ.ά), για την αποδρομή του. Ασκήσεις με προοδευτική αντίσταση γίνονται εφόσον δεν υπάρχει πόνος και αιμάτωμα. Κατόπιν συστηματικής και προσεκτικής εφαρμογής του φυσικοθεραπευτικού προγράμματος για 7-10 ημέρες που επιτυγχάνεται με τη σωστή συνεργασία με το φυσικοθεραπευτή της ομάδος, ο πόνος και το αιμάτωμα υποχωρούν και ο αθλητής εντάσσεται στο προπονητικό πρόγραμμα. **Προσοχή**. Οχι γρήγορη επαναδραστηριοποίηση του αθλητή γιατί υπάρχει κίνδυνος υποτροπής της βλάβης.

«ΔΕΝ ΜΑΣ ΑΦΗΝΟΥΝ ΝΑ ΠΑΙΞΟΥΜΕ»

Χαρακτηριστική η δήλωση του προπονητή του Κολοσσού Γιώργου Ζευγώλη, με αφορμή τις μέχρι τώρα διαιτησίες που έχει συναντήσει στο πρωτάθλημα



Ούτε οι εχθρικές διαιτησίες μπόρεσαν να εκτροχιάσουν το «τρένο»των τεσσάρων πρώτων αγωνιστικών

Σε θέση οδηγού βρίσκεται πλέον ο Κολοσσός στο πρωτάθλημα της Α2, μετά την τέταρτη συνεχόμενη νίκη του, αυτή τη φορά με αντίπαλο τον Α.Σ.Ε. Δούκα 71-59.

Σε ένα ακόμη παιχνίδι, πάντως, ο Κολοσσός δεν είχε την αντιμετώπιση που έπρεπε απ' το διαιτητικό δίδυμο, κάτι που επισήμανε και ο Γιώργος Ζευγώλης.

«Ηταν ένα πολύ σκληρό ματς. Οι διαιτητές (σ.σ. Τζιμογιάννης - Σιορέντας) ανέχτηκαν τον τρόπο, με τον οποίο μας έπαιξαν παίκτες του Δούκα. Δυστυχώς σε κάθε παιχνίδι βλέπουμε το ίδιο έργο. Τρώμε πολύ ξύλο και όλοι προσπαθούν να χτυπήσουν τα ατού μας. Ο Κολοσσός δεν έχει προστασία απ' τη διαιτησία και αυτό δεν συνέβη μόνο στο ματς με τον Δούκα. Στο Ρέθυμνο πήγαν να μας κλέψουν τη νίκη στο τέλος, ενώ με τον Ιωνικό Λαμίας αντί η διαφορά να φτάσει τους 30 πόντους, οι αντίπαλοί μας μπήκαν στο παιχνίδι.

Προσπαθούμε να παίξουμε μπάσκετ και δεν μας αφήνουν. Είδα τον εαυτό μου μετά το παιχνίδι και δεν μπορούσα να το πιστέψω. Εχουμε φτάσει στο σημείο να κερδίζουμε τα ματς και να μην μπορούμε να πανηγυρίσουμε τη νίκη μας. Ευτυχώς δηλαδή που βάλαμε τα τρίποντα στο τελευταίο δεκάλεπτο και κερδίσαμε τον Δούκα. Δεν παίξαμε αυτό που μπορούσαμε γιατί δεν μας άφησαν. Ομως δείξαμε χαρακτήρα όταν έπρεπε σε μία σκληρή έδρα», υποστήριξε ο Γιώργος Ζευγώλης.

Οσον αφορά τη συνέχεια, ο Κολοσσός το ερχόμενο Σάββατο δοκιμάζεται στο κλειστό γυμναστήριο της Τούμπας με αντίπαλο τη Μ.Ε.Ν.Τ., την οποία είχε αποκλείσει στο Κύπελλο Ελλάδας με 91-89 (κ.α. 79-79). «Το μυαλό μας βρίσκεται ήδη σ' αυτό το παιχνίδι. Είναι πολύ νωρίς για να βγάλουμε συμπεράσματα και σαφώς δεν πετάμε στα σύννεφα, επειδή βρισκόμαστε στην πρώτη θέση. Θεωρώ ότι θα μπορέσουμε να πούμε κάποια παραπάνω πράγματα, μόλις ολοκληρωθεί ο πρώτος γύρος», ανέφερε ο Ελληνας τεχνικός.

Για σήμερα έχει προγραμματιστεί μία προπόνηση στο «Βενετόκλειο», όπου ο Γιώργος Ζευγώλης θα μιλήσει στους παίκτες του για το προχθεσινό παιχνίδι και φυσικά θα ξεκινήσει η προετοιμασία της ομάδας για την δύσκολη αναμέτρηση στο πλαίσιο της 5ης αγωνιστικής.

ΠΟΔΗΛΑΣΙΑ

ΑΓΩΝΑΣ ΓΙΑ ΠΑΙΔΕΣ

Τοπικό πρωτάθλημα στην κατηγορία παίδων διοργανώνει η Τ.Ε. ΕΟΠ Δωδεκανήσου με αγώνα αντοχής. Αφετηρία στην «Ψαροπούλα»

Αγώνα αντοχής για την κατηγορία παίδων διοργανώνει η Τοπική Επιτροπή ΕΟΠ Δωδεκανήσου στα πλαίσια του Τοπικού Πρωταθλήματος την Τρίτη 31 Οκτωβρίου, στο νησί της Ρόδου.

Η ώρα εκκίνησης είναι στη1 μ.μ. και οι ποδηλάτες θα διανύσουν 75 χιλιόμετρα.

Η εκκίνηση θα δοθεί στην περιοχή της «Ψαροπούλας». Εν συνεχεία θα περάσουν τα Κρητικά, Ιαλυσό, Κρεμαστή, Παραδείσι, Θεολόγο, Σορωνή, Φάνες, Μανδρικό, Κάμειρος Σκάλα, Κρητηνία, Εμπωνα όπου και ο τερματισμός.

ΟΡΟΙ ΣΥΜΜΕΤΟΧΗΣ:

Δικαίωμα συμμετοχής στον αγώνα έχουν όλοι οι αθλητές ποδηλάτες των σωματείων μελών της Τ.Ε. ΕΟΠ Δωδεκανήσου, η οποία δεν φέρει ουδεμία ευθύνη για οποιοδήποτε ατύχημα ή καταστροφή υλικού, οποιουδήποτε συμμετέχει στον αγώνα με οποιαδήποτε ιδιότητα.

ΚΑΝΟΝΙΣΜΟΙ ΑΓΩΝΑ:

Ισχύουν οι κανονισμοί της ΕΟΠ για τους αγώνες Αντοχής.

ΔΗΛΩΣΕΙΣ ΣΥΜΜΕΤΟΧΗΣ:

Οι δηλώσεις συμμετοχής να αποσταλούν από τα σωματεία στα γραφεία της Τ.Ε. ΕΟΠ Δωδεκανήσου ταχυδρομικό ή δια χειρός ή στο φαξ 22410 - 20643 μέχρι τις 27-10-2006 και ώρα 7 μ.μ.

ΤΕΧΝΙΚΟ ΣΥΝΕΔΡΙΟ:

Το τεχνικό συνέδριο των αγώνων θα πραγματοποιηθεί στα γραφεία της Τ.Ε. ΕΟΠ Δωδεκανήσου (Βύρωνος 1, Δημοτικό Στάδιο Ρόδου «Ο Διαγόρας»), την Παρασκευή 27 Οκτωβρίου 2006 στις 9 μ.μ. (θα δοθούν οδηγίες και αριθμοί. Παρακαλούνται οι εκπρόσωποι να παραβρεθούν με τα δελτία των αθλητών).

ΡΥΘΜΙΣΗ ΑΠΡΟΒΛΕΠΤΩΝ:

Για οτιδήποτε δεν προβλέπεται από την προκήρυξη και του βασικού κανονισμού της ΕΟΠ, αποφασίζει επί τόπου η Αγωνόδικος Επιτροπή, η οποία έχει δικαίωμα τροποποίησης της προκήρυξης.

ΕΠΑΘΛΑ - ΑΠΟΝΟΜΕΣ:

Ο 1ος νικητής θα πάρει Κύπελλο, χρυσό μετάλλιο και δίπλωμα.

Ο 2ος νικητής θα πάρει αργυρό μετάλλιο και δίπλωμα.

Ο 3ος νικητής θα πάρει χάλκινο μετάλλιο.

Οσοι καταλάβουν την 5η, 6η και 7η θέση θα πάρουν από ένα δίπλωμα.

ΠΛΗΡΟΦΟΡΙΕΣ:

Πληροφορίες δίνονται στα τηλέφωνα 22410 - 21264 του κ. Γιώργου Βογιατζή, προέδρου της Τεχνικής Επιτροπής της Τ.Ε. ΕΟΠ Δωδεκανήσου και 6945-440387 του κ. Γιώργου Αθανασίου, γενικού γραμματέα της Τοπικής Επιτροπής.

ΒΙΤΖΗΛΑΙΟΣ, ΞΑΝΘΟΣ στην μεγάλη κατηγορία

Στους πίνακες της Α' κατηγορίας του Μπάσκετ θα βρίσκονται μετά την ολοκλήρωση των αξιολογήσεων της ΚΕΔ/ΕΟΚ δύο διαιτητές του συνδέσμου της Δωδεκανήσου. Πρόκειται για τους: Βιτζηλαίο Στυλιανό, Ξάνθο Γιώργο. Δωδεκανησιακή εκπροσώπηση θα υπάρχει και στην Γ' Κατηγορία αφού οι: Φάκαρος Αριστομένης και Κουνελές Νίκος αξιολογήθηκαν από την επιτροπή.

ΜΠΑΣΚΕΤ

Συνεχίζονται τα πρωταθλήματα

Εγινε ορισμός για τα παιχνίδια που θα διεξαχθούν το τετραήμερο για τα τοπικά πρωταθλήματα μπάσκετ

Συνεχίζονται με αρκετό ενδιαφέρον οι αγώνες των τοπικών πρωταθλημάτων.

Αναλυτικά το πρόγραμμα των αγώνων έχει ως εξής:

ΑΝΔΡΙΚΟ

2η αγωνιστική

Κυριακή

• Διαγόρα (3 μ.μ.)
Διαγόρας - Ιπποκράτης
• Κλειστό Κω (2:15 μ.μ.)
ΑΕ Δικαίου - Ζέφυρος
• Κάλυμνος (12:15 μ.μ.)
ΕΑΚΑ - Διγενής

Δευτέρα

• Ιαλυσός (6μ.μ.)
ΙΒίσκος - Ηρακλής Λάρδου

ΓΥΝΑΙΚΕΙΟ

1η αγωνιστική

Κυριακή

• Ιαλυσός (7 μ.μ.)
Ιάλυσος - ΙΒίσκος
• Κλειστό Κω (6:15 μ.μ.)
ΑΕ Δικαίου - Ιπποκράτης

ΠΑΜΠΑΙΔΕΣ

3η αγωνιστική

Σάββατο

• Κρεμαστή (5 μ.μ.)
ΕΛΠΙΣ - ΙΒίσκος

Κυριακή

• Βενετόκλειο (11 π.μ.)
Ζέφυρος - Σύμη
• Βενετόκλειο (1 μ.μ.)
Κολοσσός - Διαγόρας

ΠΑΙΔΙΚΟ

3η αγωνιστική

Σήμερα

• Κλειστό Κω (3 μ.μ.)
Ιπποκράτης - Ηρακλής 2000
• Πυλί (5 μ.μ.)
ΑΕ Δικαίου - ΕΑΚΑ
• Διαγόρα (7 μ.μ.)
Διαγόρας - Κολοσσός
• Κρεμαστή (7 μ.μ.)
Διγενής - Ηρακλής Λάρδου

Κυριακή

• Αφάντου (3 μ.μ.) Αφάντου - ΕΛΠΙΣ
• Κλειστό Κω (4:15 μ.μ.)
Ιπποκράτης Β' - Ιπποκράτης Γ'

ΓΚΟΛΦ

Στέφθηκε με επιτυχία

Ολοκληρώθηκαν οι διεθνείς αγώνες RHODES CUP 2006 που διοργάνωσε ο Ομιλος Γκολφ Αφάντου Ρόδου

Με απόλυτη επιτυχία στέφθηκαν οι διεθνείς αγώνες RHODES CUP 2006 που διοργάνωσε ο Ομιλος Γκολφ Αφάντου Ρόδου. Συνετέλεσαν για την άριστη διοργάνωση οι άριστες καιρικές συνθήκες καθώς και η μεγάλη συμμετοχή αθλητών.

Τα αποτελέσματα των αγώνων έχουν ως εξής:

RHODES PRO-AM (20-21/10)

Νικήτρια Ομάδα: Ανθούλας, Κακούλης, Γιαννακάκης Γ., Παπασάββας
2η Ομάδα: Βλάχος, Κοιλιάς, Davenport, Πέρος
3η Ομάδα: Διάκου, Παπαναστασίου, Γιαννακάκης Μ., Γιαννακάκης Δ.
1η Ομάδα 2ης Ημέρας: Chlempach, Schlembach C., Schlembach S., Παπαγιάννης
2η Ομάδα 2ης Ημέρας: Barlow, Οικονόμου, Συρογιαννόπουλος, Zwick.

RHODES CUP 22/10 (Ανδρών - Γυναικών)

Νικητής: Γιαννακάκης
1ος NET: Steinbach
2ος NET: Παπαγιάννης
3ος NET: Davenport

RHODES CUP 22/10 (SENIORS)

Νικητής: Γιωργάς
1ος NET: Κοιλιάς
2ος NET: Matt

RHODES OPEN 22/10 (επαγγελματιών)

Νικητής: Καραντζιάς
2ος: Βλάχος
3ος: Διάκου

RHODES OPEN 22/10 (ερασιτεχνών)

Νικητής: Νικολούλος

CLOSEST TO THE PIN

Τρύπα No2: Διάκου Χρ.
Τρύπα No7: Kniezel H.
Τρύπα No9: Rohez K.
Τρύπα No15: Schlembachs.

XENIOS ZEYS (Καλύτερος Ξένος Ερασιτέχνης)

Ανδρών: Heeren K.
Γυναικών: Reschen R.

Αφού ολοκληρώθηκαν οι αγώνες, ο Ομιλος παρέθεσε δεξίωση απονομής επάθλων μετά δείπνου στο Ξενοδοχείο APOLLO BEACH. Με το πέρας όλων των εκδηλώσεων ο Ομιλος Γκολφ Αφάντου Ρόδου δέχτηκε τα συγχαρητήρια για την άψογη διοργάνωση από όλες τις αποστολές.

ΜΕ ΤΗ ΔΙΑΔΙΚΑΣΙΑ ΤΟΥ ΚΑΤΕΠΕΙΓΟΝΤΟΣ

ΠΡΟΣΤΑΤΕΥΤΙΚΑ ΕΡΓΑ ΣΤΗΝ ΘΕΣΗ «ΚΟΛΩΝΑ»

Η περιοχή εφεξής θα αστυνομεύεται

Με ομόφωνη απόφαση της επιτροπής του άρθρου 7 της Περιφέρειας Νοτίου Αιγαίου επικυρώθηκε ως νόμιμη η αριθμ. 164/2006 απόφαση ΔΣ του Δημοτικού Λιμενικού Ταμείου Ν. Δωδ/σου, με την οποία αποφασίστηκε η απευθείας ανάθεση σε εργολάβο της επισκευής παραλιακών κρηπιδωμάτων στη θέση ΚΟΛΩΝΑ, προϋπολογισμού δαπάνης 330.000 ευρώ.

Με την απόφασή του αυτή το ΔΣ του Δημοτικού Λιμενικού Ταμείου Ν. Δωδ/σου, ενέκρινε τη μελέτη του έργου: «Επισκευή παραλιακών κρηπιδωμάτων στη θέση ΚΟΛΩΝΑ» προϋπολογισμού 330.000 ευρώ και τη δημοπράτησή της με περιορισμένο αριθμό εργοληπτών λόγω του κατεπείγοντος και της επικινδυνότητας σύμφωνα με το Ν. 1418/84 άρθρο 4 παρ. 2 περίπτωση γ. και με όρους που θα καταρτήσει το ΔΣ, με τροποποίηση του Τεχνικού Προγράμματος και του προϋπολογισμού και την ψήφιση και διάθεση της πίστωσης.

Σύμφωνα με την εισήγηση του Αναπληρωτή Προϊσταμένου της Διευθύνουσας Υπηρεσίας (ΔΛΤΝΔ), που συνιστά και την αιτιολογία της παραπεμφθείσας απόφασης, με βάση τις εντολές που έχουν δοθεί από το Υπουργείο Εμπορικής Ναυτιλίας και το Κεντρικό Λιμεναρχείο Ρόδου θα πρέπει να ληφθούν άμεσα όλα τα απαραίτητα μέτρα ασφαλείας στα λιμάνια της χώρας προκειμένου οι επιβάτες και τα πλοία να είναι ασφαλή από τρομοκρατικά κτυπήματα.

Για το λόγο αυτό στην λιμενική ζώνη που περιβάλλει τα κρηπιδώματα της περιοχής «Κολώνα» θα πρέπει να δημιουργηθεί ένας χώρος περιφραγμένος προστατευμένος και ελεγχόμενος για λόγους ασφαλείας και ο οποίος θα αστυνομεύεται από το Λιμεναρχείο. Ενα τμήμα του χώρου αυτού καταλαμβάνεται σήμερα από εμπόρους, οι οποίοι θα πρέπει να περιορισθούν στα επαγγελματικά σκάφη που χρησιμοποιούν. Ετσι λοιπόν αποφασίσθηκε να μεταφερθούν στα παραλιακά του αλιευτικού καταφυγίου της «Κολώνας», στα οποία αγκυροβολούν τα σκάφη τους.

Μετά από έλεγχο που πραγ-



ματοποίησε η Τεχνική Υπηρεσία ΔΛΤΝΔ διαπιστώθηκαν επικίνδυνες ρωγμές σε όλο το μήκος της ανωδομής των παραλιακών κρηπιδωμάτων του αλιευτικού καταφυγίου στην θέση Κολώνα. Το γεγονός αυτό οφείλεται κυρίως στην παλαιότητα της κατασκευής (κατασκευάστηκε επί Ιταλοκρατίας).

Για τους παραπάνω λόγους συντάχθηκε άμεσα μελέτη για το έργο «Επισκευή παραλιακών κρηπιδωμάτων στη θέση "ΚΟΛΩΝΑ" σε συνεργασία με την Τεχνική Υπηρεσία της Μεσαιωνικής Πόλης του Δήμου Ρόδου». Η μελέτη αυτή προβλέπει την επισκευή της ανωδομής και την κατασκευή σε όλο το μήκος των παραλιακών κρηπιδωμάτων ενός εξώστη από σιδηρούς δοκούς και ξύλινο δάπεδο.

Η επιτροπή ως εκ τούτου έκρινε ότι επειδή η επισκευή της ανωδομής των κρηπιδωμάτων, αλλά και τα μέτρα ασφαλείας στην περιοχή της Κολώνας πρέπει να ληφθούν άμεσα θα πρέπει να είναι άμεση η υλοποίηση της παραπάνω, ότι επειδή έχει κριθεί, ότι πρέπει να διαπιστώνεται η συνδρομή εξειδικευμένων περιστάσεων εξαιτίας των οποίων απειλείται με βεβαιότητα η επέλευση σοβαρού κινδύνου, η αποτροπή του οποίου επιβάλλει την άμεση έναρξη εκτελέσεως του έργου και τη μέσα σε σύντομο χρονικό διάστημα αποπεράτωσή του η απόφαση τυγχάνει νόμιμη.

ΑΥΞΗΣΗ ΤΗΣ ΚΡΟΥΑΖΙΕΡΑΣ ΣΤΗΝ ΕΥΡΩΠΗ

ΠΡΟΒΛΕΨΗ ΓΙΑ 4,5 ΕΚΑΤ. ΕΠΙΒΑΤΕΣ

στα κρουαζιερόπλοια μέχρι το 2010

Ανοδο σημειώνει ο τομέας της κρουαζιέρας στην Ευρώπη, ενώ αισιόδοξες είναι και προβλέψεις για το μέλλον από τα μέλη του Ευρωπαϊκής Ενωσης Κρουαζιέρων (European Cruise Council), σύμφωνα με τα στοιχεία που παρουσιάστηκαν κατά τη διάρκεια της ετήσιας εκδήλωσης «Seatrade Med Cruise & Ferry Convention» που φέτος πραγματοποιήθηκε για πρώτη φορά στη Νάπολι της Ιταλίας.

Οπως ανέφερε ο **Gianni Onorato,** διευθυντής της Costa Crociere, την ανάπτυξη της βιομηχανίας κρουαζιέρων στην Ευρώπη αποδεικνύει ο αριθμός των επιβατών, οι οποίοι από 2.672.000 άτομα το 2003 έφτασαν τα 3.213.000 άτομα το 2005, παρουσιάζοντας αύξηση 13%.

Σύμφωνα δε με τις προβλέψεις της βιομηχανίας ο αριθμός των επιβατών μέχρι το 2010 θα φτάσει τα 4,5 εκατομμύρια, σημειώνοντας 17% αύξηση. Στις κύριες δυτικοευρωπαϊκές χώρες ο τζίρος από τα πακέτα διακοπών το 2005 ήταν 48,15 δισ. ευρώ(+ 4,1% περισσότερος από τον προηγούμενο χρόνο), από τον οποίο το 8,4% ήταν από τις κρουαζιέρες. Οι χώρες στις οποίες οι κρουαζιέρες απέφεραν σημαντικά οικονομικά οφέλη είναι το Ηνωμένο Βασίλειο (18% από τον συνολικό τζίρο της τουριστικής αγοράς), η Ιταλία (12,1%) και η Ισπανία (10,4%).

Τα οικονομικά οφέλη που απέφερε η βιομηχανία της κρουαζιέρας από το 2004 έως το 2005 αυξήθηκαν κατά 13,1%, ενώ το μερίδιο της κρουαζιέρας στο συνολικό τουριστικό πακέτο ήταν περίπου 4,1%.

Ενας από τους πιο σημαντικούς παίκτες που συνέβαλαν στην ανάπτυξη της βιομηχανίας της κρουαζιέρας στην Ευρώπη και τη Μεσόγειο είναι η Costa Crociere, κορυφαία εταιρεία στη γηραιά ήπειρο και τη Νότιο Αμερική. Από το 2000 έως το 2005 **η ιταλική εταιρεία τριπλασίασε** τις πωλήσεις της και τον αριθμό των επιβατών της (867.000 το 2005) και σύμφωνα με τις προβλέψεις αναμένεται να ξεπεράσει το 1 εκατομμύριο επιβάτες το 2007.

Η Costa Crociere ήταν η πρώτη εταιρεία που πρόσφερε κρουαζιέρες στη Μεσόγειο κατά τη διάρκεια του χειμώνα. Ολο το 2006 η εταιρεία θα πραγματοποιήσει συνολικά 276 κρουαζιέρες στη Μεσόγειο με τα 11 πλοία του στόλου της, τα οποία χρησιμοποιούν 13 λιμάνια για επιβίβαση και αποβίβαση των επιβατών.

ΕΠΑΦΕΣ ΤΗΣ ΥΠΟΥΡΓΟΥ ΤΟΥΡΙΣΤΙΚΗΣ ΑΝΑΠΤΥΞΗΣ ΣΤΗ ΡΩΣΙΑ

ΔΙΑΚΡΑΤΙΚΗ ΣΥΜΦΩΝΙΑ ΕΛΛΑΔΑΣ - ΡΩΣΙΑΣ ΓΙΑ ΤΗΝ ΕΝΙΣΧΥΣΗ ΤΟΥ ΤΟΥΡΙΣΜΟΥ

Θετικό αντίκτυπο είχαν οι μέχρι τώρα συνεργασίες

Η Υπουργός Τουριστικής Ανάπτυξης κ. Φάνη Πάλλη- Πετραλιά στο πλαίσιο της επίσκεψής της στην Ρωσία πραγματοποίησε προχθές τα εγκαίνια των εκδηλώσεων της «ελληνικής εβδομάδος» (τουριστική προβολή και προώθηση ελληνικών προϊόντων) που εντάσσονται στο γενικότερο πρόγραμμα εκδηλώσεων «Ημέρες Ελλάδος» που διεξάγεται στην Αγία Πετρούπολη από 21/10 έως και 15/12.

Η Υπουργός στην ομιλία της την οποία παρακολούθησαν περισσότερα από 300 άτομα (ρώσοι αξιωματούχοι, επιχειρηματίες, πρόξενοι άλλων χωρών) επισήμανε τις δυνατότητες ανάπτυξης επενδύσεων μεταξύ Ελλάδας και Ρωσίας αναφέροντας ότι η ήδη στενή συνεργασία που έχει αναπτυχθεί έχει προοπτικές πολύ μεγαλύτερης διεύρυνσης.

Ειδικότερα η κ. Πετραλιά επισήμανε ότι «η πρόσφατη επίσκεψη στη χώρα μας του Προέδρου της Ρωσίας Βλαντιμίρ Πούτιν ήταν καθοριστική για την περαιτέρω σύσφιξη των σχέσεων των δύο χωρών σε φιλικό, διπλωματικό και οικονομικό επίπεδο» και δήλωσε ότι «το ενδιαφέρον μας για στενότερη συνεργασία και περαιτέρω σύσφιγξη σχέσεων είναι έντονο και θερμό και στον τομέα του Τουρισμού και ήδη πριν από λίγες μέρες, υπεγράφη στην Ελλάδα κοινή διακήρυξη με τον επικεφαλής της Ομοσπονδιακής Υπηρεσίας Τουρισμού της Ρωσικής Κυβέρνησης, με την οποία επιβεβαιώνουμε τις κατευθύνσεις της διακρατικής συμφωνίας που έχει υπογραφεί».

Παράλληλα η Υπουργός επισήμανε ότι «οι Ελληνες είναι στενά συνδεδεμένοι με τη Ρωσία καθώς μας ενώνουν πολλά κοινά ως λαούς. Υπάρχουν κοινές ιστορικές ρίζες, αμοιβαία συμπάθεια και φιλία, πνευματική και πολιτιστική συγγένεια, που ενισχύεται από την κοινή Ορθόδοξη πίστη. Οι διπλωματικές σχέσεις της Ελλάδας και της Ρωσίας μετρούν 177 χρόνια και σήμερα βρίσκονται σε άριστο επίπεδο, ενώ οι πολιτικές σχέσεις ξεκινούν πολύ μακρύτερα, τον 10ο αιώνα. Οι σχέσεις αυτές συντηρούνται και ενισχύονται μέσα από τα πολλαπλά πεδία συνεργασίας που αναπτύσσουμε».

Τέλος η υπουργός κάλεσε όλους τους παρευρισκόμενους να επισκεφθούν την χώρα μας επισημαίνοντας ότι η Ελλάδα «είναι μια σύγχρονη ευρωπαϊκή χώρα, δυναμική, φιλόξενη, ασφαλής, με υπερσύγχρονες υποδομές και εγκαταστάσεις, νέα οδικά δίκτυα, υψηλή τεχνογνωσία. Είναι μια Ελλάδα, για την οποία είμαστε όλοι υπερήφανοι. Είναι η Ελλάδα του πλούσιου παρελθόντος, του δυναμικού παρόντος και του πολλά υποσχόμενου μέλλοντος».

Ειδικότερα για τον τομέα του τουρισμού η υπουργός Τουριστικής Ανάπτυξης στην ομιλία της ανέφερε τα εξής: «Είμαι στην ευχάριστη θέση να πω πως ο ελληνικός τουρισμός βρίσκεται σε ανοδική πορεία. Εχει αναπτύξει μια δυναμική τροχιά που θα οδηγήσει την Ελλάδα στον αστερισμό των προηγμένων χωρών.

Η πολιτική μας για τον τουρισμό, που είναι μακράς πνοής, έχει θεσμικές τομές πολύ σημαντικές για την προώθηση των νέων μορφών τουρισμού. Αναφέρομαι στον τουρισμό των πόλεων, στον συνεδριακό, στον αγροτουρισμό, στον πολιτιστικό, στο θαλάσσιο, στο χιονοδρομικό τουρισμό, στον ιαματικό, στον αθλητικό και προπονητικό, στον εκπαιδευτικό, στο θρησκευτικό και προσκυνηματικό. Θα ήθελα να κάνω ιδιαίτερη αναφορά στο θρησκευτικό τουρισμό, ο οποίος είναι ο ταχύτερα αναπτυσσόμενος τουρισμός σε όλον τον κόσμο. Η Ελλάδα διαθέτει δεκάδες χιλιάδες ορθόδοξες μονές, εκκλησίες, παρεκκλήσια και δίνει τη δυνατότητα στον ενδιαφερόμενο τουρίστα για μια ολοκληρωμένη εμπειρία επαφής με τη θρησκευτική μας παράδοση. Στόχος μας είναι η επιμήκυνση της τουριστικής περιόδου σε 12μηνη που θα συμβάλλει καθοριστικά στην τουριστική και οικονομική ανάπτυξη της χώρας μας. Γιατί η Ελλάδα είναι ιδανικός τόπος για όλες τις εποχές του χρόνου, κάθε εποχή μπορεί κανείς να ζήσει μια διαφορετική, εξίσου συγκλονιστική Ελλάδα».

ΑΝΤΙΔΡΑΣΕΙΣ ΓΙΑ ΤΟ ΚΟΣΤΟΣ

της ηλεκτρονικής υποβολής ΦΠΑ

Την έντονη διαμαρτυρία των μικρομεσαίων επιχειρήσεων της χώρας για την ενιαία πολιτική που εφαρμόζουν οι τράπεζες να απαιτούν είσπραξη 15 ευρώ για την κατάθεση εντολής πληρωμής ΦΠΑ (κάθε μήνα ή ανά τρίμηνο ανάλογα με την κατηγορία των τηρούμενων βιβλίων) μετέφεραν οι φοροτεχνικοί στο Υπουργείο Οικονομικών.

Με έγγραφο που απέστειλε η Πανελλήνια Ομοσπονδία Φοροτεχνικών Ελευθέρων Επαγγελματιών στον υφυπουργό Οικονομίας και Οικονομικών Αντώνη Μπέζα ζητείται η παρέμβαση των αρχών καθώς, όπως τονίζεται στην επιστολή, «υπονομεύεται» το σύστημα ηλεκτρονικής υποβολής του ΦΠΑ από «μονοπωλιακά φαινόμενα».

Αναλυτικότερα, στο σχετικό έγγραφο της ΠΟΦΕΕ αναφέρονται τα εξής:

«Με την παρούσα θέλουμε να σας μεταφέρουμε την έντονη διαμαρτυρία των ΜμΕ για την "ενιαία πολιτική" των τραπεζών να απαιτούν την είσπραξη "εξόδου" 15 ευρώ για την κατάθεση εντολής πληρωμής Φ.Π.Α. τις τελευταίες ημέρες, πριν από την καταληκτική ημερομηνία, της 26ης εκάστου μηνός, ακόμη και αν ο επιχειρηματίας διατηρεί λογαριασμό στην ίδια τράπεζα. Η πρακτική αυτή ουσιαστικά αποδυναμώνει τη δυνατότητα για ηλεκτρονική υποβολή του Φ.Π.Α. και την πληρωμή μέσω τραπεζικού συστήματος, καθώς επιβαρύνει αδικαιολόγητα τις επιχειρήσεις, και τις "οδηγεί" στις Δ.Ο.Υ.»

ΕΦΟΣΟΝ ΟΙ ΜΙΣΘΟΙ ΚΑΙ ΣΥΝΤΑΞΕΙΣ ΔΕΝ ΥΠΕΡΒΑΙΝΟΥΝ ΤΑ 600 ΕΥΡΩ

ΚΑΤΑΡΓΕΙΤΑΙ Η ΠΑΡΑΚΡΑΤΗΣΗ
για οφειλές προς το Δημόσιο

Στην κατάργηση του μέτρου που προβλέπει την παρακράτηση του 25% των συντάξεων, των μισθών ή άλλων βοηθημάτων, όταν υπάρχουν οφειλές προς το Δημόσιο προχωρεί η πολιτική ηγεσία του υπουργείου Οικονομίας και Οικονομικών υπό την προϋπόθεση όμως ότι ο μισθός ή η σύνταξη δεν θα υπερβαίνει τα 600 ευρώ.



Ο υφυπουργός Οικονομίας κ. Αντώνης Μπέζας

Αυτό δήλωσε ο αρμόδιος υφυπουργός κ. Αντ. Μπέζας, μιλώντας σε ραδιοσταθμό ενώ πρόσθεσε ότι στην περίπτωση που η σύνταξη ή ο μισθός είναι κάτω από 600 ευρώ όποιο και αν είναι το ύψος της οφειλής που έχει κάποιος φορολογούμενος προς το Δημόσιο δεν θα γίνεται κατάσχεση της σύνταξης.

Αξίζει βέβαια να σημειωθεί ότι το μέτρο της κατάσχεσης μισθών και συντάξεων (ανεξαρτήτως ποσού) για οφειλές προς το Δημόσιο έχει ουσιαστικά καταστεί ανενεργό, παρά το γεγονός ότι προβλέπεται από τον ΚΕΔΕ, αφού το οικονομικό επιτελείο έχει ήδη δώσει εντολή στους προϊσταμένους των Εφοριών όπως εξαντλούν όλα τα άλλα μέτρα που προβλέπονται από την ισχύουσα νομοθεσία για την είσπραξη των χρεών και να μην προχωρούν σε κατασχέσεις μισθών ή συντάξεων, καθώς η κίνηση αυτή θα έχει τα αντίθετα από τα επιδιωκόμενα αποτελέσματα.

Οσον αφορά πάντως την απόφαση για κατάργηση της παρακράτησης του 25% από μισθούς και συντάξεις που δεν υπερβαίνουν τα 600 ευρώ για οφειλές προς το Δημόσιο, η σχετική τροπολογία σύμφωνα με τους παράγοντες του υπουργείου θα ενσωματωθεί στο νέο φορολογικό νομοσχέδιο που θα κατατεθεί τον επόμενο μήνα στη Βουλή και θα περιλαμβάνει τις αλλαγές στη φορολογία εισοδήματος φυσικών προσώπων.

Υπενθυμίζεται ότι οι αλλαγές που περιλαμβάνει το συγκεκριμένο σχέδιο νόμου θα προβλέπουν μεταξύ των άλλων τα εξής:

• το αφορολόγητο όριο θα αυξηθεί το 2007 από 11.000 ευρώ σε 12.000 ευρώ για τους μισθωτούς και τους συνταξιούχους και από τα 9.500 ευρώ στα 10.500 για τους λοιπούς φορολογουμένους.

• τη διατήρηση του χαμηλού φορολογικού συντελεστή 15% για τους μη μισθωτούς (ελεύθερους επαγγελματίες, εμποροβιοτέχνες, αγρότες, εισοδηματίες) και για το τμήμα του εισοδήματος από τα 10.501 έως 12.000 ευρώ.

• ο φορολογικός συντελεστής που είναι σήμερα στο 30% και εφαρμόζεται στο τμήμα του ετήσιου εισοδήματος από τα 13.000 μέχρι τα 23.000 ευρώ θα μειωθεί στο 25%, αλλά σταδιακά, σε μια τριετία. Το βασικό σενάριο προβλέπει μείωση σε 29% για τα εισοδήματα του 2007, σε 27% για τα εισοδήματα του 2008 και στο 25% για τα εισοδήματα του 2009.

• ταυτόχρονα το κλιμάκιο στο οποίο εφαρμόζεται ο κεντρικός φορολογικός συντελεστής (από 13.000 – 23.000 ευρώ) θα αυξηθεί και θα εφαρμόζεται σε εισοδήματα από 13.000 έως 30.000 ευρώ, το 2007, μέχρι 40.000 ευρώ το 2008 και θα φτάσει στα 50.000 ευρώ για τα εισοδήματα που θα αποκτηθούν το 2009.

• ο ανώτατος φορολογικός συντελεστής, που είναι σήμερα στο 40% θα μειωθεί σταδιακά στο 35%, σταδιακά εντός της τριετίας 2007-2009. Με βάση το βασικό σενάριο θα εφαρμόζεται από τα 30.001 ευρώ το 2007 (αντί των 23.001 ευρώ σήμερα), από 40.001 ευρώ το 2008 και από 50.001 ευρώ το 2009.

• για τα εισοδήματα που ξεπερνούν τα 100.000 ευρώ ετησίως (υπάρχουν και τέτοια), η σκέψη είναι να διατηρηθεί ο υψηλός συντελεστής 40%. Η επιχειρηματολογία είναι ότι πρόκειται για πολύ υψηλά εισοδήματα, ότι θα ωφεληθούν ήδη από τις μειώσεις που γίνονται στο τμήμα του εισοδήματος έως 100.000 ευρώ, ενώ δεν θα κατηγορηθεί το οικονομικό επιτελείο της κυβέρνησης ότι ευνοεί τα πολύ υψηλά εισοδήματα. Σημειώνεται ότι εισοδήματα πάνω από 100.000 ευρώ, δηλώνουν περίπου 150.000 άτομα.

Με τις συγκεκριμένες αλλαγές, υπάρχουν ελαφρύνσεις για όλες τις κατηγορίες των εισοδημάτων, οι οποίες αυξάνονται όσο αυξάνεται το εισόδημα, αλλά και όσο «ωριμάζει» η φορολογική μεταρρύθμιση. Ειδικότερα οι φορολογούμενοι με εισοδήματα άνω των 23.000 ευρώ θα έχουν φορολογικές ελαφρύνσεις, που θα ξεκινούν από τα 220 ευρώ ετησίως και θα φθάνουν έως τα 880 ευρώ για ετήσια εισοδήματα της τάξης των 30.000 ευρώ.

ΕΝΑΡΞΗ ΠΡΟΓΡΑΜΜΑΤΩΝ ΑΠΟ
το Κέντρο Εκπαίδευσης Ενηλίκων

Ξεκίνησαν την περασμένη εβδομάδα τα πρώτα τμήματα μάθησης του Κέντρου Εκπαίδευσης Ενηλίκων Δωδεκανήσου. Τα τμήματα αφορούν σε ξένες γλώσσες, Βασικά Αγγλικά & Γερμανικά (απογευματινά τμήματα και ένα πρωινό στα Αγγλικά).

Ως τις 10 Νοεμβρίου προβλέπεται να οργανωθούν και να ξεκινήσουν προγράμματα σε νέες θεματικές ενότητες όπως: **Τοπική Ιστορία, Φωτογραφία, Θέατρο, Εικαστικά, Πληροφορική, Διατροφή, Οργάνωση και Διοίκηση Επιχειρήσεων.** Για πρώτη φορά φέτος επίσης ξεκινάει με ικανοποιητική συμμετοχή το πρόγραμμα **«Δημιουργώντας Τοπική Εφημερίδα»** που αφορά στην καλλιέργεια δεξιοτήτων σχετικών με τη συλλογική δράση και ενεργητική συμμετοχή στα κοινά, την επεξεργασία πληροφοριών από τα ΜΜΕ, την επικοινωνία, την πολιτισμική ταυτότητα και έκφραση.

Σημειώνεται ότι από το Κέντρο Εκπαίδευσης Ενηλίκων προσφέρονται πολλά νέα/καινοτομικά προγράμματα σε τομείς που καλύπτουν ένα ευρύ φάσμα εκπαιδευτικών αναγκών & ανάπτυξης στον Πολιτισμό και τις Τέχνες, την Ελληνική Γλώσσα, Επικοινωνία και Ιστορία, θέματα Ενεργού Πολίτη (Δικαιώματα-Υποχρεώσεις), τις Τεχνολογίες Πληροφορικής – Επικοινωνιών, Οικονομία-Διοίκηση-Επιχειρήσεις. Εφόσον υπάρχει αρκετή συμμετοχή (τουλάχιστον 12 ατόμων) και ικανοποιούνται οι πρακτικές προϋποθέσεις (διάθεση χώρου, συνεργασίες με φορείς και ύπαρξη εκπαιδευτών στα συγκεκριμένα αντικείμενα) υλοποιούνται όλα τα προγράμματα.

Στο προσεχές διάστημα το Κέντρο Εκπαίδευσης Ενηλίκων θα προβεί σε επαφές με φορείς της τοπικής αυτοδιοίκησης (δήμους σε όλο το νομό) και πολιτιστικούς, κοινωνικούς και οικονομικούς τοπικούς φορείς για την από κοινού ανάπτυξη προγραμμάτων κατά τόπους και με στρατηγικές συνεργασίες που θα αναδεικνύουν τόσο τις προοπτικές των ίδιων των προγραμμάτων, αλλά και τις ιδιαίτερες –τοπικά/θεματικά- ανάγκες.

Κατάθεση αιτήσεων για τα προγράμματα που θα ξεκινήσουν το Νοέμβριο γίνεται ως την **Παρασκευή 27/10 (ώρες κατάθεσης αιτήσεων: 13.00-16.00).**

Για περισσότερες πληροφορίες, απευθυνθείτε στο **Κ.Ε.Ε. Δωδεκανήσου: Υπεύθυνη Επικοινωνίας: Μαρία Μπακαρή (Υπεύθυνη Εκπαίδευσης). Διεύθυνση: Δαμασκηνού 102 (Κτίριο Α, ισόγειο), Ρόδος, Τ.Κ. 85100, Τηλ. Επικοινωνίας: 22410 31727 (Ωρες λειτουργίας 09.30-17.30).**

ΕΝΗΜΕΡΩΤΙΚΟ ΣΗΜΕΙΩΜΑ

Τα **Κέντρα Εκπαίδευσης Ενηλίκων (Κ.Ε.Ε)** αποτελούν μία σύγχρονη προσέγγιση στον τομέα της Δια Βίου Μάθησης. Σκοπό έχουν να συμβάλλουν στην **προσωπική ανάπτυξη**, στην **απασχολησιμότητα**, στην **κοινωνική συμμετοχή** καθώς και στην **πολιτισμική καλλιέργεια όλων των πολιτών, ανεξάρτητα από την οικονομική και κοινωνική κατάσταση, τη χώρα καταγωγής τους, την ηλικία και το μορφωτικό τους επίπεδο.**

Τα Κ.Ε.Ε. είναι δομές της Γενικής Γραμματείας Εκπαίδευσης Ενηλίκων (Γ.Γ.Ε.Ε.) και η λειτουργία τους υποστηρίζεται από το Ινστιτούτο Διαρκούς Εκπαίδευσης Ενηλίκων (Ι.Δ.ΕΚ.Ε.). Εντάσσεται στο Ε.Π.Ε.Α.ΕΚ. ΙΙ του Υπουργείου Εθνικής Παιδείας και Θρησκευμάτων και συγχρηματοδοτείται από το Ευρωπαϊκό Κοινωνικό Ταμείο (Ε.Κ.Τ.) κατά 75 % και από το Ελληνικό Δημόσιο κατά 25 %.

Σήμερα λειτουργούν **56 Κ.Ε.Ε.** ανά την Ελλάδα και κάθε χρόνο εκπαιδεύονται περίπου 70.000 ενήλικες.

Το Κ.Ε.Ε. Δωδεκανήσου ξεκίνησε τη λειτουργία του το 2003 και τα εκπαιδευτικά προγράμματά του απευθύνονται σε όλους τους ενήλικες του νομού.

RODOGAZ

Νέα νομοθεσία στα Εστιατόρια

με τη νέα νομοθεσία η διαδικασία εγκατάστασης υγραερίου και στα εστιατόρια εντός πόλεως έγινε απλή!

30% οικονομία

αποκλειστικά για τα εστιατόρια με υγραέριο

Rodogaz η έξυπνη κίνηση για το δικό σου εστιατόριο!

2° χλμ. Λεωφόρου Ρόδου - Καλλιθέας - Τηλ.: 22410 62649

ΚΑΤΑΤΕΘΗΚΕ ΣΤΗ ΒΟΥΛΗ ΤΟ ΣΧΕΤΙΚΟ ΝΟΜΟΣΧΕΔΙΟ

ΑΥΞΗΣΗ 4% ΣΤΙΣ ΣΥΝΤΑΞΕΙΣ ΤΩΝ ΔΗΜΟΣΙΩΝ ΥΠΑΛΛΗΛΩΝ

Θα δοθούν αναδρομικά από 1-1-2006 - Αυξάνεται και το εφάπαξ από το Ταμείο Πρόνοιας

Αύξηση 4%, αναδρομικά, από 1 Ιανουαρίου του 2006, στις συντάξεις όλων των δημοσίων υπαλλήλων μέσω της αναπροσαρμογής του επιδόματος εξομάλυνσης, αλλά και αύξηση του εφάπαξ βοηθήματος που χορηγείται από το Ταμείο Πρόνοιας των Δημόσιων Υπαλλήλων με την αλλαγή του τρόπου υπολογισμού του, προβλέπει μεταξύ άλλων το νομοσχέδιο «Τροποποίηση και συμπλήρωση της συνταξιοδοτικής νομοθεσίας του Δημοσίου και άλλες διατάξεις», που κατατέθηκε προχθές στη Βουλή και υπογράφεται από τον υπουργό Οικονομίας και Οικονομικών Γ. Αλογοσκούφη και τον υπουργό Απασχόλησης και Κοινωνικής Προστασίας, Σ. Τσιτουρίδη.

Σύμφωνα με το άρθρο 1 του σχεδίου νόμου, αυξάνεται αναδρομικά από την αρχή του χρόνου το επίδομα εξομάλυνσης, που κυμαίνεται σήμερα από 17 έως και 55 ευρώ (ανάλογα με το ύψος της χορηγούμενης σύνταξης) σε 19 ευρώ, που θα κλιμακώνεται μέχρι και τα 85 ευρώ, αντίστοιχα. Εξ αυτού προκύπτει από την 1η Ιανουαρίου αναδρομική αύξηση των συντάξεων του Δημοσίου κατά 4%.

Επίσης, με άλλη διάταξη του ίδιου νομοσχεδίου, προστίθεται από 1/7/2007 στο ποσό των μισθών των εν ενεργεία δημόσιων υπαλλήλων, με βάση το οποίο υπολογίζεται η σύνταξη, το ποσό των 140,80 ευρώ. Η αλλαγή αυτή, όπως διευκρινίζεται, γίνεται για λόγους ισονομίας, με δεδομένο ότι άλλοι κλάδοι δημόσιων υπαλλήλων (στρατιωτικοί, σώματα ασφαλείας) έχουν ενσωματώσει περισσότερα επιδόματα στο ποσό με βάση το οποίο υπολογίζεται η σύνταξη. Η διαφορά που προκύπτει στις συντάξεις θα δοθεί σε τέσσερις ετήσιες δόσεις, ενώ από την 1η Ιουλίου του 2007 το ποσό αυτό του μισθού θα υπόκειται στις ανάλογες κρατήσεις.

Σύμφωνα με το άρθρο 5, αλλάζει ο τρόπος υπολογισμού του εφάπαξ και λαμβάνεται πλέον υπόψη ο μέσος όρος του συνόλου των μηνιαίων αποδοχών των 5 τελευταίων ημερολογιακά ετών, αντί των 5 ημερολογιακά ετών που προηγούνται εκείνου του έτους εξόδου από την υπηρεσία. Κατά συνέπεια, αυξάνεται ο μέσος όρος του μισθού και στη συνέχεια και του εφάπαξ βοηθήματος.

Με άλλες διατάξεις του νομοσχεδίου προβλέπονται:

• **Η αναπροσαρμογή** από 1-1-2006 των προσαυξήσεων των δευτερευουσών απολαβών του πρώην προσωπικού των σιδηροδρόμων που συνταξιοδοτείται από το Δημόσιο από τα 93 τα 166 και τα 238 ευρώ σε 102,30, σε 182,60 και 216,80 ευρώ, αντίστοιχα.

• **Ο επαναπροσδιορισμός** από 1-1-2006 της βασικής πολεμικής σύνταξης ανικανότητας των αναπήρων πολέμου οπλιτών από 1,206% σε 1,219% επί του μηνιαίου βασικού μισθού του λοχαγού, για κάθε ποσοστό ανικανότητας.

• **Η αύξηση** του κατώτατου ορίου πολεμικών συντάξεων, καθώς και των συντάξεων αναπήρων ειρηνικής περιόδου στο ποσοστό της σύνταξης αναπήρου πολέμου οπλίτη με ποσοστό αναπηρίας 40% (από το 35% που ισχύει).

• **Η παροχή** δικαιώματος αναδρομικά από 1-1-2003 στους υπαλλήλους του Δημοσίου, των ΝΠΔΔ, των ΟΤΑ Α και Β Βαθμού, που μετατάχθηκαν ή μεταφέρθηκαν με αίτησή τους ή υποχρεωτικά σε φορείς που διέπονται από διαφορετικό ασφαλιστικό καθεστώς, να διατηρήσουν το καθεστώς του φορέα προέλευσης.

• **Ο συνυπολογισμός** για κατοχύρωση δικαιώματος βουλευτικής σύνταξης και ο χρόνος υπηρεσίας επί Κοινοβουλευτικών Κυβερνήσεων σε θέσεις γενικού γραμματέα της Βουλής, υπουργείων, Υπουργικού Συμβουλίου, γενικού γραμματέα, προϊσταμένων Γενικών Γραμματειών, καθώς και γενικού γραμματέα Περιφέρειας.

• **Η καθιέρωση** δικαιώματος των αιρετών δημάρχων και προέδρων κοινοτήτων για μηνιαία χορηγία από το Δημόσιο με δύο προϋποθέσεις: Να έχουν συμπληρώσει 20 έτη πραγματικής υπηρεσίας σε θέσεις δημάρχου, κοινοτάρχη, δημοτικού ή κοινοτικού συμβούλου, εκ των οποίων μια πλήρη πενταετία στη θέση του δημάρχου ή κοινοτάρχη και να έχουν συμπληρώσει το 65ο έτος της ηλικίας τους.

• **Η δυνατότητα** στα μέλη διδακτικού και ερευνητικού προσωπικού των Πανεπιστημίων και των ΤΕΙ, καθώς και σε ερευνητές ειδικούς λειτουργούς επιστήμονες των ερευνητικών κέντρων οι οποίοι ασφαλίστηκαν από 1-1-1993, να αναγνωρίσουν ως συντάξιμο χρόνο προγενέστερο χρόνο εργασίας σε ομοταγή ΑΕΙ του εξωτερικού καταβάλλοντας και τις ανάλογες εισφορές.

• **Η χορήγηση** πλήρους σύνταξης με 15ετή υπηρεσία στους υπαλλήλους οι οποίοι έχουν υποστεί εγχείρηση μυελού των οστών ή συμπαγών οργάνων (καρδιάς, πνευμόνων, ήπατος, παγκρέατος) εφόσον έχουν ποσοστό αναπηρίας τουλάχιστον 67%.

• **Η αύξηση** κατά 20% των συντάξεων των θυμάτων τρομοκρατικών ενεργειών.



Αυξάνεται αναδρομικά από την αρχή του χρόνου το επίδομα εξομάλυνσης των δημόσιων υπαλλήλων, που κυμαίνεται σήμερα από 17 έως και 55 ευρώ σε 19 ευρώ, που θα κλιμακώνεται μέχρι και τα 85 ευρώ, αντίστοιχα

ΠΡΟΣΧΕΔΙΟ ΝΟΜΟΥ ΓΙΑ ΤΗΝ ΑΝΑΜΟΡΦΩΣΗ του Πτωχευτικού Κώδικα απεστάλη *στους ενδιαφερόμενους φορείς*

Προσχέδιο νόμου για την αναμόρφωση του Πτωχευτικού Κώδικα απέστειλαν οι υπουργοί Δικαιοσύνης και Ανάπτυξης Αναστάσης Παπαληγούρας και Δημήτρης Σιούφας και ο υφυπουργός Ανάπτυξης Γιάννης Παπαθανασίου στους ενδιαφερόμενους φορείς, προκειμένου να διατυπώσουν εντός τριμήνου εγγράφως τις απόψεις τους επ' αυτού. Οι φορείς, αλλά και κάθε άλλο ενδιαφερόμενο πρόσωπο, μπορούν να αποστείλουν επίσης τις απόψεις τους στις ιστοσελίδες των Υπουργείων Δικαιοσύνης και Ανάπτυξης.

Σύμφωνα με ανακοίνωση του ΥΠΑΝ, τα ισχύοντα μέχρι σήμερα βασικά νομοθετήματα για την Πτώχευση (το Β.Δ. της 19.4/2.5.1835 και ο Α.Ν. 635/1937) απηχούν ηθικονομικές αντιλήψεις μιας άλλης εποχής, μιας άλλης πραγματικότητας. Ετσι, η αναθεώρηση των διατάξεων του Πτωχευτικού Δικαίου ήταν επιβεβλημένη, με βασικό γνώμονα να παρέχεται δεύτερη ευκαιρία στις επιχειρήσεις, οι οποίες μπορούν, κατάλληλα αναδιοργανούμενες, να εξασφαλίσουν την επιβίωση τους.

Το προσχέδιο του Πτωχευτικού Κώδικα, προϊόν προσπάθειας ομάδας νομικών υπό την προεδρία του Αρεοπαγίτη ε.τ. Μιχάλη Μαργαρίτη, συντάχθηκε με βάση τα πρότυπα αντίστοιχων κωδικών των ευρωπαϊκών κρατών, χωρίς να αγνοείται και η μακρά νομική παράδοση της χώρας μας.

Με τις διατάξεις του προσχεδίου αυτού μεταξύ άλλων:

• Εκσυγχρονίζονται οι κρίσιμες και θεμελιώδεις έννοιες της πτωχευτικής νομοθεσίας.

• Εισάγεται για πρώτη φορά, πέρα από την παραδοσιακή πτώχευση, και η επιδίωξη της διατήρησης της πτωχεύουσας επιχείρησης στη ζωή, κατά τα πρότυπα των ξένων νομοθεσιών.

• Προβλέπεται διαδικασία αναδιοργάνωσης της υπό πτώχευση επιχείρησης για τη διάσωση και αξιοποίησή της, με αποτέλεσμα αφενός την ελαχιστοποίηση της απώλειας θέσεων εργασίας και βιώσιμων επιχειρήσεων και αφετέρου τη μεγιστοποίηση της ικανοποίησης των πιστωτών.

• Δεν αποτελεί πλέον ποινικό αδίκημα η απλή χρεοκοπία στις συνήθεις μορφές της. Προβλέπονται, αντίθετα, αυστηρές κυρώσεις για τη δόλια χρεοκοπία.

• Ο οφειλέτης που πτώχευσε, παύει να στερείται του δικαιώματος του εκλέγειν και του εκλέγεσθαι.

• Καταργείται η προσωπική κράτηση του καλόπιστου οφειλέτη.

• Με τον προβλεπόμενο μηχανισμό της διαδικασίας συνδιαλλαγής με τους πιστωτές - πάντοτε υπό δικαστική εποπτεία -, αποθαρρύνεται η κήρυξη της πτώχευσης.

• Στον οφειλέτη μπορεί πλέον κατά τη διάρκεια της πτώχευσης να του επιτραπεί να ασκεί τη διοίκηση της επιχείρησής του.

• Εισάγονται ταχύτατες και διαφανείς διαδικασίες ρευστοποίησης της περιουσίας του οφειλέτη με στόχο τον αποκλεισμό των εικονικών αγοραστών που λυμαίνονται τις εκποιήσεις των πτωχεύσεων.

• Απλουστεύεται η διαδικασία των μικροπτωχεύσεων, δηλαδή αυτών - που είναι και το μεγαλύτερο ποσοστό - οι οποίες δεν υπερβαίνουν το ποσό των 100.000 ευρώ.

• Οι συνέπειες της πτώχευσης (π.χ. διατήρηση αναγραφής της κατάστασης πτώχευσης στο Μητρώο) δεν βαρύνουν πλέον τον οφειλέτη και μετά την αποκατάστασή του.

• Δημιουργείται «επιτροπή πιστωτών», η οποία θα επιβλέπει την όλη διαδικασία της πτώχευσης και τίθεται χρονικός περιορισμός στη διάρκεια της πτώχευσης.



ΕΛΛΗΝΙΚΗ ΔΗΜΟΚΡΑΤΙΑ
ΥΠΟΥΡΓΕΙΟ ΥΓΕΙΑΣ & ΚΟΙΝΩΝΙΚΗΣ ΑΛΛΗΛΕΓΓΥΗΣ
Β' Δ.Υ.ΠΕ. ΝΟΤΙΟΥ ΑΙΓΑΙΟΥ
ΚΡΑΤΙΚΟ ΘΕΡΑΠΕΥΤΗΡΙΟ ΚΕΝΤΡΟ ΥΓΕΙΑΣ ΛΕΡΟΥ
ΟΙΚΟΝΟΜΙΚΕΣ ΥΠΗΡΕΣΙΕΣ
ΓΡΑΦΕΙΟ ΠΡΟΜΗΘΕΙΩΝ

Λέρος 25 Οκτωβρίου 2006
Αριθ. Πρωτ.: 12469

Το Κρατικό Θεραπευτήριο - Κέντρο Υγείας Λέρου, ύστερα από την αριθμ. **25/20-10-2006** Απόφαση του Συμβουλίου Διοίκησης

ΠΡΟΚΗΡΥΣΣΕΙ

τους παρακάτω δημόσιους μειοδοτικούς διαγωνισμούς, που θα γίνουν στην αίθουσα διαγωνισμών (Τεχνική Υπηρεσία Λακκιού - απέναντι από το παθολογικό ψυχιατρικής) του ΤΓΠ ως εξής:

Την **30 Νοεμβρίου 2006**, ημέρα **Πέμπτη** και ώρες:

Α) 10:00' - 10:15' Μίσθωση δύο (2) οικημάτων για διαμονή Ψυχασθενών στη νήσο Λέρο, προϋπολογισμού €63.475,00, τακτικός, επανάληψη

Β) 10:30' - 10:45' Προμήθεια και τοποθέτηση αλουμινίων κουφωμάτων στο Τ.Γ.Π. Λέρου, προϋπολογισμού € 39.000,00, πρόχειρος, επανάληψη

Γ) 11:00' - 11:15' - Οικοδομικά υλικά, τακτικός χορηγητής για ένα έτος, πρόχειρος προϋπολογισμού € 9.000,00, επανάληψη

Οι διαγωνισμοί θα γίνουν σύμφωνα με τους όρους και προδιαγραφές των σχετικών διακηρύξεων του Θερ/ρίου, τις οποίες οι ενδιαφερόμενοι μπορούν να παίρνουν από το γραφείο προμηθειών **τηλ. 22470 - 23019, 22131 και Fax.**

Λήξη προθεσμίας υποβολής προσφορών στην Υπηρεσία την προηγούμενη της ημερομηνίας διεξαγωγής των διαγωνισμών.

Το κόστος παράδοσης των διακηρύξεων έχει ως εξής:
α) Παράδοση διακήρυξης τακτικού διαγωνισμού € 6
β) Παράδοση διακήρυξης πρόχειρου διαγωνισμού € 5
γ) Παράδοση διακήρυξης διαγωνισμού έργου € 15
δ) Εξοδα αποστολής διακηρύξεων εκτός Λέρου
ΤΑ ΕΞΟΔΑ ΔΗΜΟΣΙΕΥΣΗΣ ΒΑΡΑΙΝΟΥΝ ΤΗΝ ΥΠΗΡΕΣΙΑ

Ο ΔΙΟΙΚΗΤΗΣ
ΤΟΥ Κ.Θ.Κ.Υ. ΛΕΡΟΥ
ΧΑΤΖΗΠΑΝΤΕΛΗΣ ΙΩΑΝΝΗΣ

ΠΕΡΙΛΗΨΗ

Με την με αριθμό **1103/5-10-2006** έκθεσης επίδοσης του δικαστικού επιμελητή Πρωτοδικείου Ρόδου, Στέφανου Χρ. Κουτσούκου, επιδόθηκε στον Κο Εισαγγελέα Πρωτοδικών Ρόδου, για τον Εμμανουήλ Τσούκα, κάτοικο αγνώστου διαμονής, η με αριθμό 152/2006 απόφαση του Ειρηνοδικείου Ρόδου με την οποία αναγνωρίσθηκε ότι στο πρόσωπο των Νικολάου Αυγενικού του Ιωάννη και Ιωάννη Αυγενικού του Μιχαήλ, συμπληρώθηκε ο νόμιμος χρόνος της κτητικής παραγραφής για την απόκτηση ο καθένας τους της κυριότητας με χρησικτησία από ένα τμήμα έκτασης 5.000 τ.μ., όπως τα δύο τμήματα αυτά εικονίζονται στο από Ιούνιο 2003 και συνημμένο στην ένδικη αγωγή σχεδιάγραμμα, επί αγρού που βρίσκεται στην κτηματική περιφέρεια Παστίδας - Ρόδου, με κτηματολογικά στοιχεία: τόμος γαιών Παστίδας 1, φύλλο 96, μερίδα 650 και φάκελος 103, του Κτηματολογίου Ρόδου.

Ρόδος 3/10/2006,
η Πληρεξούσια Δικηγόρος,
Δέσποινα Κοκκάρη - Κυρίτση

ΠΕΡΙΛΗΨΗ ΑΠΟΦΑΣΗΣ

Με την με αριθμό 1151/19-10-2006 έκθεσης επίδοσης του δικαστικού επιμελητή Πρωτοδικείου Ρόδου, Στέφανου Χρ. Κουτσούκου, επιδόθηκε στον Κο Εισαγγελέα Πρωτοδικών Ρόδου, για τον Ιωάννη Διακογιώργη του Γεωργίου, κάτοικο αγνώστου διαμονής, η με αριθμό 433/2006 απόφαση του Ειρηνοδικείου Ρόδου με την οποία αναγνωρίσθηκε ότι στο πρόσωπο της Κωνσταντίνας συζ. Στέργου Καλοπέτρη το γένος Λουκά Μιχαλάκη, κατοίκου Ρόδου, οδός Πάφου αρ. 13, συμπληρώθηκε ο νόμιμος χρόνος της κτητικής παραγραφής για την απόκτηση της κυριότητας με χρησικτησία των εξής αγρών, ευρισκομένων στο Δ.Δ. Αρχίπολης Ρόδου με κτημ. στοιχεία: α) τόμος γαιών Αρχίπολης 8, φύλλο 25, μερίδα 153 και φάκελλος 1145, έκταση 1.280 τ.μ., β) τόμος γαιών Αρχίπολης 8, φύλλο 22, μερίδα 399 και φάκελος 1142, έκταση 860 τ.μ. και γ) τόμος γαιών Αρχίπολης 8, φύλλο 23, μερίδα 275 και φάκελος 1143, έκταση 4.400 τ.μ., του Κτηματολογίου Ρόδου.

Ρόδος 23/10/2006,
η Πληρεξούσια Δικηγόρος,
Φωτούλα Καπότου

ΠΡΟΕΙΔΟΠΟΙΟΥΝ ΜΕ ΚΙΝΗΤΟΠΟΙΗΣΕΙΣ

ΤΗΝ ΕΝΤΟΝΗ ΑΝΤΙΔΡΑΣΗ ΤΩΝ *δικηγόρων προκαλεί τροπολογία του υπουργείου Δικαιοσύνης*

Την έντονη αντίθεσή τους σε τροπολογία που κατέθεσε στη Βουλή ο υπουργός Δικαιοσύνης Αναστάσης Παπαληγούρας στο νομοσχέδιο για την επιθεώρηση των δικαστηρίων και των δικαστών εκφράζουν οι δικηγορικοί σύλλογοι της χώρας.

Οι δικηγόροι αντιδρούν γιατί, ενώ αρχικά το νομοσχέδιο προέβλεπε ότι οι κατά τόπους Δικηγορικοί Σύλλογοι θα εξέφραζαν την άποψή τους για τους επιθεωρούμενους δικαστές, με την τροπολογία προβλέπεται ότι οι Δικηγορικοί Σύλλογοι θα εκφέρουν γνώμη μόνο εφόσον τους ζητήσουν οι ίδιοι οι σύλλογοι. Ο πρόεδρος του ΔΣΑ Δ.Παξινός τόνισε ότι τόσο το υπουργείο Δικαιοσύνης, όσο και το προεδρείο της Ένωσης δικαστών και εισαγγελέων, δεν θέλουν να προχωρήσει η κάθαρση στη Δικαιοσύνη και ότι την θέλουν στεγανοποιημένη.Αναφερόμενος στο προεδρείο της Ένωσης Δικαστών και Εισαγγελέων, ο κ. Παξινός τόνισε ότι θέλουν να ενεργούν ως εργατοπατέρες, τριγυρνώντας σε κομματικά γραφεία. Θέλουν, όπως είπε, να παίξουν με την κάθαρση, είπε χαρακτηριστικά ο πρόεδρος του ΔΣΑ, ενώ χαρακτήρισε την τροπολογία απαράδεκτη, εξευτελιστική και υποτιμητική για τη δικαιοσύνη και κάλεσε τον κ. Παπαληγούρα να την αποσύρει.Το προεδρείο της Ολομέλειας προσανατολίζεται σε κινητοποιήσεις στην περίπτωση που δεν αποσυρθεί η τροπολογία και ειδικότερα προσανατολίζεται σε διήμερη αποχή.Από την πλευρά του, το υπουργείο Δικαιοσύνης επισημαίνει ότι επί του θέματος οι απόψεις των Δικαστικών Ενώσεων και των Δικηγορικών Συλλόγων είναι διαμετρικά αντίθετες και η τροπολογία επιχειρούσε να γεφυρώσει αυτό το χάσμα.«Ο υπουργός Δικαιοσύνης διατηρεί την ελπίδα ότι, στο πλαίσιο της ακρόασης των αρμόδιων φορέων από τη Βουλή την προσεχή Τρίτη, η πρότασή του θα γίνει αποδεκτή και από τα δύο μέρη ως πεδίο σύγκλισης, ώστε να βρεθεί η χρυσή τομή», καταλήγει η ανακοίνωση.

ACE
The helpful place.

Η ACE κατέχει παγκοσμίως ηγετική θέση στον χώρο πολυκαταστημάτων και των D.I.Y. Εχει 5.500 καταστήματα σε 72 χώρες του κόσμου και με ετήσιες πωλήσεις που φθάνουν τα 15 δισ ευρώ. Εργασία στην ACE σημαίνει ταυτόχρονα και συμμετοχή στην επιτυχία της σε μια θέση που σας ταιριάζει.

Για το κατάστημα της Ρόδου
ΖΗΤΑΜΕ ΠΡΟΣΩΠΙΚΟ

Ταμίες – Πωλητές (Κωδ. ΤΠΑ) Προϋπηρεσία, Γνώσεις Ταμείου Η/Υ, Ευγενικές με άψογη συμπεριφορά και εξυπηρέτηση προς τους πελάτες.

Εργάτες - Αποθήκη (Κωδ. ΕΑΑ)

Στείλτε Βιογραφικό έως **31/Οκτωβρίου/06** στο FAX 2241-0-30270 ή στην διεύθυνση Τ.Θ. 178, Ρόδος ή στο email: greece@mail.acehardware.com

MAXI Dia %

Η MAXI DIA % του Ομίλου CARREFOUR No 1 στην Ευρώπη και No 2 παγκοσμίως με 4.400 DIA καταστήματα σε όλο τον κόσμο και 360 καταστήματα στην Ελλάδα ζητά για το νέο υπερκατάστημα της Ρόδου.

Τμήμα Κρεοπωλείου (Κωδ. ΤΚΔ) Υπάλληλος με άδεια

Τμήμα Αλλαντικών (Κωδ. ΤΑΔ)

Ταμίες – Πωλητές (Κωδ. ΤΠΔ) Προϋπηρεσία, Γνώσεις Ταμείου Η/Υ, Ευγενικές, με άψογη συμπεριφορά και εξυπηρέτηση προς τους πελάτες.

Εργάτες - Αποθήκη (Κωδ. ΕΑΔ)

Τμήμα Καθαρισμού (Κωδ. ΤΚΔ)

Στείλτε Βιογραφικό έως **31/Οκτωβρίου/06** στο FAX 2241-0-30270 ή στην διεύθυνση Τ.Θ. 178, Ρόδος

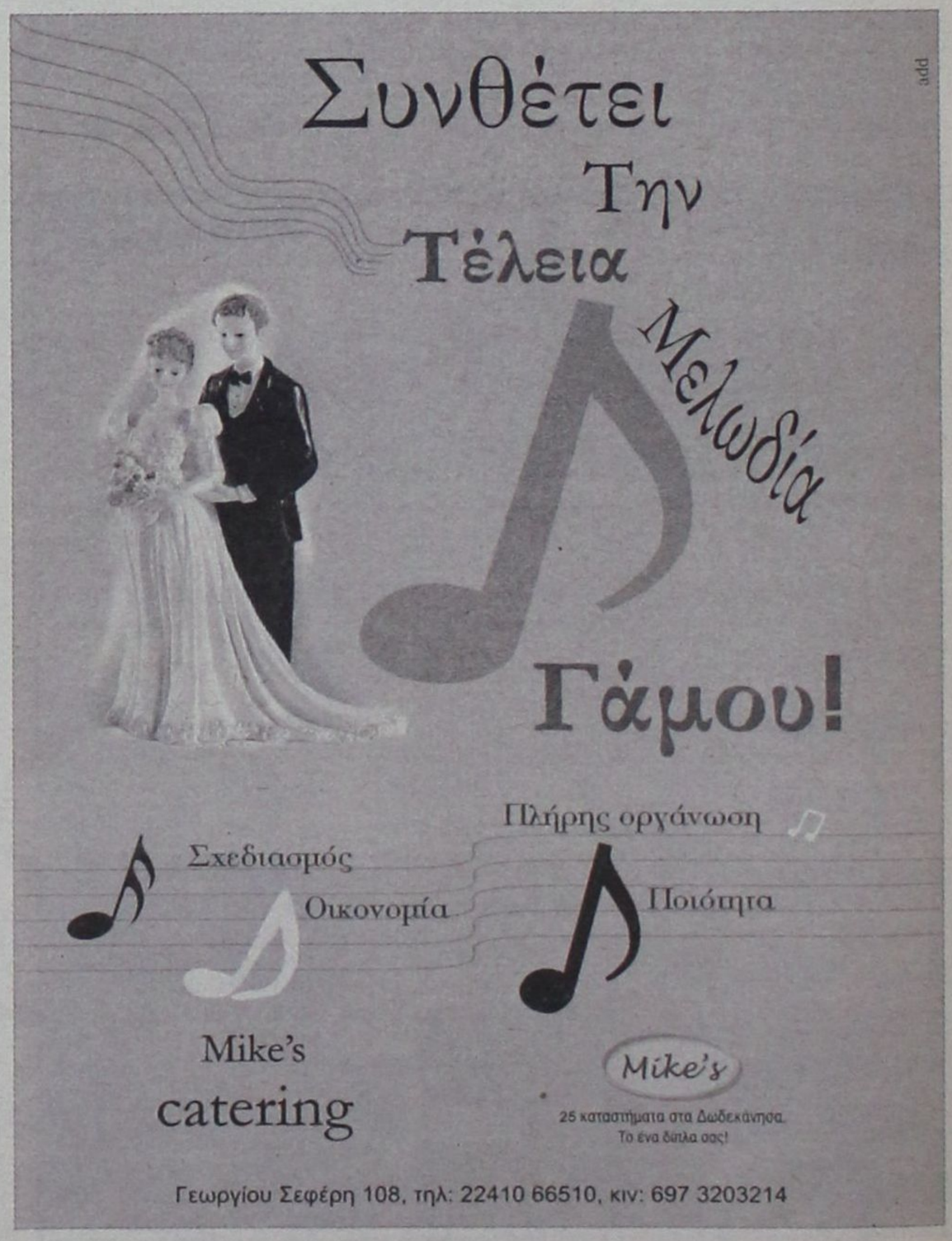

ΣΤΗ ΧΩΡΑ ΜΑΣ ΤΟ 3ο ΕΤΗΣΙΟ ΕΥΡΩΠΑΪΚΟ ΣΥΜΠΟΣΙΟ

ΕΥΟΙΩΝΕΣ ΠΡΟΟΠΤΙΚΕΣ ΓΙΑ *το τουριστικό real estate*

Ο τομέας της ιδιοκτησίας διακοπών και της αγοράς του τουριστικού real estate θα διπλασιαστεί μέσα στα επόμενα 5 χρόνια με κύριες αναπτυσσόμενες αγορές αυτές της Ευρώπης, της Μέσης Ανατολής και της Νοτιοανατολικής Ασίας. Αυτό ήταν το βασικό συμπέρασμα έρευνας που παρουσιάστηκε κατά τη διάρκεια του 3ου Ετήσιου Ευρωπαϊκού Συμποσίου για το τουριστικό Real Estate, το οποίο φέτος πραγματοποιείται στη χώρα μας.

Μεγάλες ευκαιρίες και προοπτικές παρουσιάζει ο τομέας του τουριστικού real estate στη χώρα μας, με τη νομοθεσία να μην φαίνεται να προκαλεί ιδιαίτερο πρόβλημα, αφού για το νέο αυτό και πλέον ανερχόμενο κλάδο του τουρισμού δεν απαιτείται σύνθετο και ειδικό πλαίσιο για την ανάπτυξή του.

Αυτή ήταν η εκτίμηση των οργανωτών του 3ου Ετήσιου Ευρωπαϊκού Συμποσίου για το τουριστικό Real Estate, οι οποίοι σε συνέντευξη Τύπου που έδωσαν προχθές μίλησαν και για την Ελλάδα, τονίζοντας ότι διαθέτει συγκριτικά πλεονεκτήματα για την ανάπτυξη του τουριστικού real estate, που αφορούν τόσο στη γεωγραφική θέση και το κλίμα, όσο και στην ασφάλεια της χώρας.

Το συμπόσιο που ολοκληρώθηκε σήμερα στην Αθήνα, κάλυψε μία ευρεία γκάμα θεμάτων που άπτονται του τομέα του τουριστικού estate της ιδιοκτησίας διακοπών.

Τα θέματα αφορούσαν τους παίκτες - κλειδιά στην ευρωπαϊκή τουριστική real estate βιομηχανία, συμπεριλαμβανομένων των κατασκευαστικών εταιρειών, ξενοδοχειακών οργανισμών καθώς και χρηματοπιστωτικών ιδρυμάτων και επενδυτών. Οπως τονίστηκε ο κλάδος του τουριστικού real estate, διαθέτει τεράστια δυναμική και προοπτική, γεγονός που αποδεικνύεται από το ενδιαφέρον των μεγαλύτερων ξενοδοχειακών αλυσίδων του κόσμου, οι οποίες στρέφουν σε αυτή την κατεύθυνση μεγάλο μέρος των δραστηριοτήτων τους.

Η γενική εκτίμηση κατέληξε στο συμπέρασμα ότι μέσα στην επόμενη δεκαετία όλα τα μεγάλα ξενοδοχεία θα έχουν μεικτή χρήση, μαζί με την παραδοσιακή σημερινή τους. Ουσιαστικά πρόκειται για την εξέλιξη του θεσμού της χρονομεριστικής μίσθωσης (timesharing), με διάφορες μορφές από την πλήρη ιδιοκτησία ενός ξενοδοχειακού δωματίου ή μιας παραθεριστικής βίλας, έως και την απλή συνδρομή σε κάποιο Destination Club.

Το συμπόσιο οργανώθηκε από τη NorthCourse Leisure Real Estate Solutions, η μεγαλύτερη εταιρεία διεθνώς στον κλάδο παροχής συμβουλευτικών υπηρεσιών, υπηρεσιών διαχειρίσεως περιουσιακών στοιχείων καθώς και συστημάτων έτοιμων προς χρήση στον τομέα του τουριστικού real estate σε συνεργασία με την RCI, η εταιρεία που ειδικεύεται στην ανταλλαγή διακοπών και το The Registry Collection, το μεγαλύτερο πρόγραμμα ανταλλαγής διακοπών πολυτελείας. Οι ομιλητές και σύνεδροι που έλαβαν μέρος στο συνέδριο προήλθαν από χώρες της Ευρώπης όπως η Γαλλία, η Ελλάδα, η Ιταλία, το Ηνωμένο Βασίλειο, η Ισπανία, καθώς και από την πιο ώριμη αγορά των Η.Π.Α. Ανάμεσά τους εκπρόσωποι του Παγκόσμιου Οργανισμού Τουρισμού, του ειδικευμένου φορέα του Ο.Η.Ε., καθώς και του Σ.Ε.Τ.Ε.

ΕΡΕΥΝΑ ΓΙΑ ΚΑΤΑΝΑΛΩΤΕΣ

Κατά τη διάρκεια του συμποσίου παρουσιάστηκε το Consumer Dem and Analysis Tool της NorthCourse, ένα μοντέλο ανάλυσης απαιτήσεων και συμπεριφοράς καταναλωτών. Το εργαλείο αυτό αναπτύχθηκε για επενδυτές που δραστηριοποιούνται στο χώρο της ιδιοκτησίας διακοπών του τουριστικού real estate. Μεταξύ των βασικών συμπερασμάτων που προέκυψαν από την έρευνα και δείχνουν τη δυναμική του κλάδου είναι ότι ένας στους τρεις ευρωπαίους ενδιαφέρονται να κάνουν διακοπές στη βάση της ιδιοκτησίας διακοπών, ενώ παρότι το timesharing παραμένει στο επίκεντρο του ενδιαφέροντος, το βάρος μετατοπίζεται σε πολυτελέστερες και ακριβότερες μορφές ιδιοκτησίας διακοπών όπως τα destination clubs και τα condo hotels.

Οπως προκύπτει η χώρα κατοικίας αποτελεί ασφαλέστερο κριτήριο για την πρόβλεψη του ενδιαφέροντος του καταναλωτή για διάφορες μορφές ιδιοκτησίας διακοπών σε σχέση με άλλους δημογραφικούς παράγοντες, όπως η ηλικία, το εισόδημα κ.λπ. Η μελέτη αποκάλυψε επίσης ενδιαφέροντα στοιχεία για τις κύριες αγορές της Ευρώπης. Ενας στους πέντε κατοίκους της Βρετανίας είναι εν δυνάμει αγοραστής timesharing - επίπεδο παρόμοιο με αυτό των ΗΠΑ. Το ενδιαφέρον για τα Destination Clubs είναι υψηλότερο στην Ισπανία σε σχέση με άλλες χώρες, ενώ ένας στους δέκα Ισπανούς με υψηλά εισοδήματα είναι δυνητικοί πελάτες. Οι Γερμανοί είναι οι καταναλωτές με το μικρότερο ενδιαφέρον για την ιδιοκτησία διακοπών μεταξύ των βασικών αγορών.

Οι Γάλλοι έχουν το μικρότερο ενδιαφέρον για το timesharing -λιγότερο από ένας στους δέκα, όμως η ζήτηση για σχήματα όπως τα destination clubs και τα condo hotels είναι σχετικά υψηλή, τοποθετώντας τη Γαλλία και την Ισπανία στις πιο ενδιαφέρουσες αγορές δυνητικών πελατών.

ΠΑΓΚΟΣΜΙΑ ΕΚΤΙΜΗΣΗ

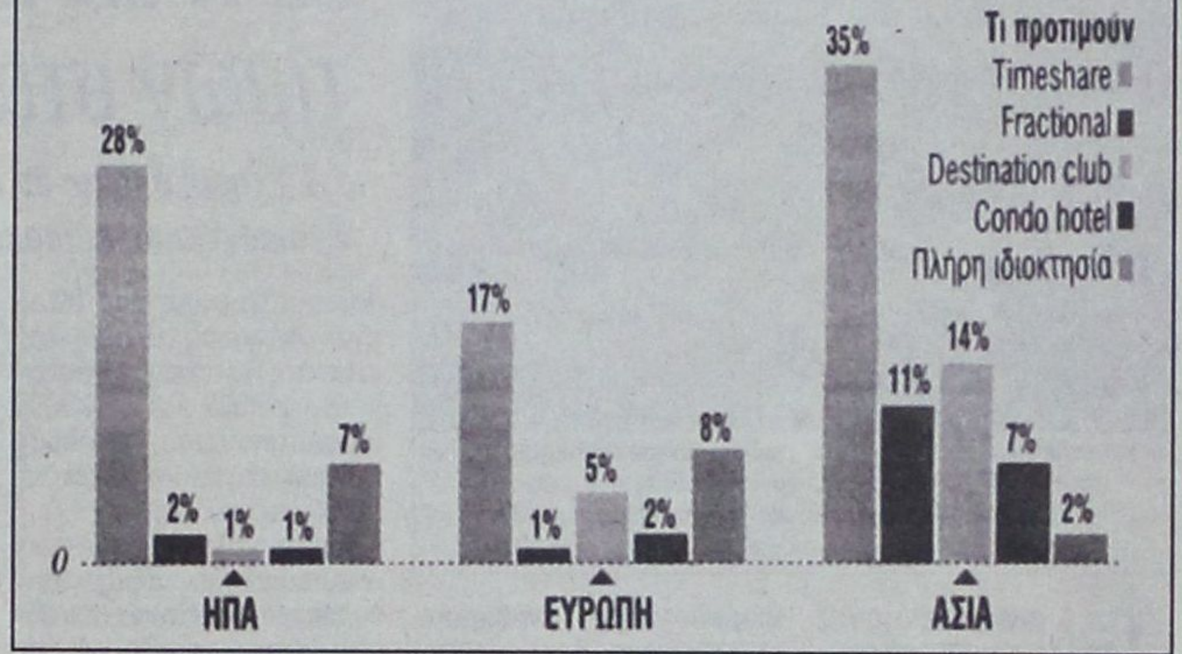

ΕΥΡΩΠΑΪΚΗ ΕΚΤΙΜΗΣΗ

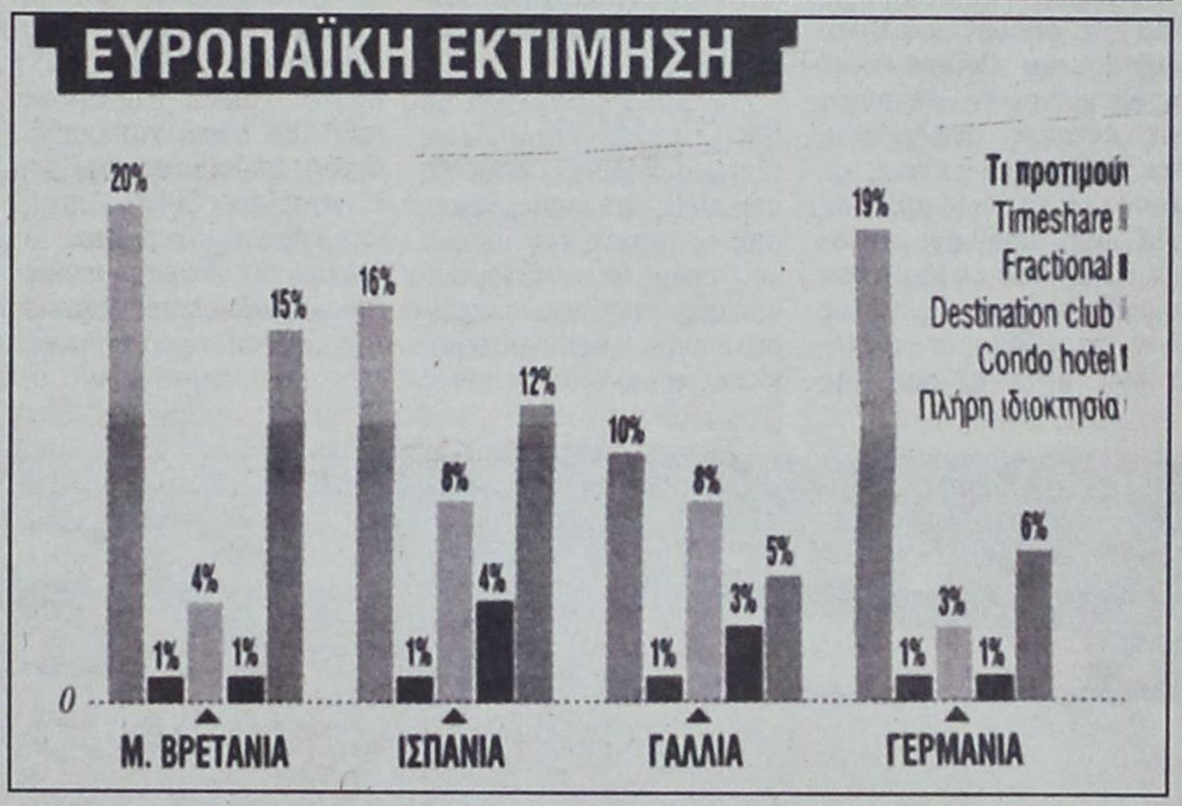





Οι αντικειμενικές αξίες των εκτός σχεδίου ακινήτων και αγροτεμαχίων αναμένεται να αυξηθούν κατά μέσο όρο 30%, ενώ ισόποσες υπολογίζονται ότι θα είναι οι αυξήσεις το 2008 και το 2009, με αποτέλεσμα η συνολική αύξηση να προσεγγίζει το 100%.

ΕΝΤΟΣ ΤΡΙΕΤΙΑΣ Η ΑΝΑΠΡΟΣΑΡΜΟΓΗ ΘΑ ΦΘΑΣΕΙ ΣΤΟ 100%

ΣΕ ΤΡΕΙΣ ΔΟΣΕΙΣ Η ΑΥΞΗΣΗ ΑΝΤΙΚΕΙΜΕΝΙΚΩΝ *τιμών στα εκτός σχεδίου πόλεως ακίνητα*

Σε τρεις δόσεις θα αυξηθούν οι αντικειμενικές αξίες των αγροτεμαχίων και ακινήτων που βρίσκονται σε περιοχές εκτός σχεδίου πόλεως, αρχής γενομένης από την 1η Ιανουαρίου 2007

Την απόφαση αυτή έλαβε η πολιτική ηγεσία του υπουργείου Οικονομίας και Οικονομικών, προκειμένου να αποφύγει τις έντονες αντιδράσεις που θα δημιουργούσε η αύξηση των εν λόγω τιμών σε μια δόση, αφού αναμφίβολα θα κινείτο σε ιδιαίτερα υψηλά επίπεδα, γεγονός που θα οδηγούσε ταυτόχρονα στην αύξηση της φορολογικής επιβάρυνσης των φορολογουμένων κατά τις μεταβιβάσεις ακινήτων.

Στο πλαίσιο αυτό και με βάση το σχέδιο που έχουν ήδη εκπονήσει οι αρμόδιες υπηρεσίες του υπουργείου, από τις αρχές του επομένου έτους οι αντικειμενικές αξίες των εκτός σχεδίου ακινήτων και αγροτεμαχίων αναμένεται να αυξηθούν κατά μέσο όρο 30%, ενώ ισόποσες υπολογίζονται ότι θα είναι οι αυξήσεις το 2008 και το 2009, με αποτέλεσμα η συνολική αύξηση να προσεγγίζει το 100%.

Ετσι, η πρώτη αύξηση των αντικειμενικών αξιών των εκτός σχεδίου ακινήτων θα γίνει ταυτόχρονα με τη δεύτερη αύξηση των αντικειμενικών αξιών των εντός σχεδίου ακινήτων, που θα πραγματοποιηθεί εκτός απροόπτου την 1η Ιανουαρίου 2007, όπως έχει ήδη ανακοινώσει το υπουργείο Οικονομίας και Οικονομικών, στο πλαίσιο της «ήπιας προσαρμογής των αντικειμενικών τιμών». Υπενθυμίζεται ότι, από την 1/1/2006, οι αντικειμενικές αξίες αυξήθηκαν κατά 30% και θα αυξάνονται κατά το ίδιο ποσοστό και στην επόμενη διετία, ώστε να πλησιάσουν τις τιμές αγοράς και να καλυφθεί το χαμένο έδαφος, αφού οι αντικειμενικές αξίες, από το 2001 έως και το 2004, δεν είχαν αναπροσαρμοστεί, με αποτέλεσμα να δημιουργηθούν στρεβλώσεις στην αγορά.

Το ίδιο άλλωστε και για τις τιμές των ακινήτων που βρίσκονται σε περιοχές που βρίσκονται εκτός σχεδίου πόλεως, αφού δεν έχουν αναπροσαρμοστεί την τελευταία οκταετία.

ΕΙΔΙΚΕΣ ΤΙΜΕΣ

Αξίζει βέβαια να σημειωθεί ότι το νέο σύστημα που σχεδιάζουν οι αρμόδιες υπηρεσίες του υπουργείου θα προβλέπει τον καθορισμό ειδικών τιμών στις περιοχές που εφάπτονται των σχεδίων πόλεως, για τις οποίες θα καθοριστούν υψηλότερες τιμές σε σύγκριση με αυτές των εκτάσεων που βρίσκονται πιο μακριά από τα σχέδια πόλεως.

Συγκεκριμένα, οι αυξημένες αντικειμενικές αξίες για τα εκτός σχεδίου πόλεως ακίνητα θα συνδυαστούν με διεύρυνση ζωνών, μέσω της θέσπισης ειδικών τιμών για εκτάσεις γης και εκτός σχεδίου κτίσματα που βρίσκονται σε απόσταση από 500 έως 1.000 μέτρα από το σχέδιο πόλης κάθε δήμου ή κοινότητας, αφού σύντομα θα ενταχθούν στο σχέδιο και συνεπώς θα πολλαπλασιαστεί η αξία τους. Αυτό ουσιαστικά σημαίνει ότι στις περιοχές όπου θα υπάρξει διεύρυνση ζωνών, τα ποσοστά αύξησης των αξιών θα κινηθούν σε υψηλότερα επίπεδα.

ΣΤΑ ΝΗΣΙΑ

Υψηλότερες, εξάλλου, σε σχέση με το μέσο όρο, αναμένεται ότι θα είναι και οι αυξήσεις που θα ισχύσουν σε νησιωτικές, τουριστικές και παραθαλάσσιες



SHIPPING COMPANY OF SYMI
Α.Ν.Ε.Σ.
ΑΝΩΝΥΜΗ ΝΑΥΤΙΛΙΑΚΗ ΕΤΑΙΡΕΙΑ ΣΥΜΗΣ



ΔΡΟΜΟΛΟΓΙΑ ΑΠΟ 23/10/06 - 31/10/06

Ε/Γ - Ο/Γ ΠΡΩΤΕΥΣ

ΔΕΥΤΕΡΑ		
ΛΙΜΑΝΙ	ΩΡΑ	
	ΑΦ	ΑΝ
ΡΟΔΟ		08.45
ΚΑΣΤ/ΖΟ	13.15	13.30
ΡΟΔΟ	18.15	Δ

ΤΡΙΤΗ		
ΛΙΜΑΝΙ	ΩΡΑ	
	ΑΦ	ΑΝ
ΠΑΡΑΜΟΝΗ ΣΤΟ ΛΙΜΑΝΙ ΤΗΣ ΡΟΔΟΥ		

ΤΕΤΑΡΤΗ		
ΛΙΜΑΝΙ	ΩΡΑ	
	ΑΦ	ΑΝ
ΡΟΔΟ	-	13.00
ΣΥΜΗ	14.40	15.00
ΤΗΛΟ	17.00	17.15
ΝΙΣΥΡΟ	18.30	18.45
ΚΩ	20.15	20.30
ΚΑΛ/ΝΟ	21.35	Δ

ΠΕΜΠΤΗ		
ΛΙΜΑΝΙ	ΩΡΑ	
	ΑΦ	ΑΝ
ΚΑΛ/ΝΟ		04.30
ΚΩ	05.30	06.00
ΝΙΣΥΡΟ	07.30	07.45
ΤΗΛΟ	09.00	09.15
ΣΥΜΗ	11.15	11.35
ΡΟΔΟ	13.15	15.00
ΚΑΣΤ/ΖΟ	19.30	20.00
ΡΟΔΟ	00.30	Δ

ΠΑΡΑΣΚΕΥΗ		
ΛΙΜΑΝΙ	ΩΡΑ	
	ΑΦ	ΑΝ
ΡΟΔΟ		13.00
ΣΥΜΗ	14.40	15.00
ΤΗΛΟ	17.00	17.15
ΝΙΣΥΡΟ	18.30	18.45
ΚΩ	20.15	Δ

ΣΑΒΒΑΤΟ		
ΛΙΜΑΝΙ	ΩΡΑ	
	ΑΦ	ΑΝ
ΚΩ		06.00
ΝΙΣΥΡΟ	07.30	07.45
ΤΗΛΟ	09.00	09.15
ΣΥΜΗ	11.15	11.35
ΡΟΔΟ	13.15	15.00
ΚΑΣΤ/ΖΟ	19.30	20.00
ΡΟΔΟ	00.30	Δ

ΚΥΡΙΑΚΗ		
ΛΙΜΑΝΙ	ΩΡΑ	
	ΑΦ	ΑΝ
ΠΑΡΑΜΟΝΗ ΣΤΟ ΛΙΜΑΝΙ ΤΗΣ ΡΟΔΟΥ		

Ε/Γ - Ο/Γ ΣΥΜΗ

ΔΕΥΤΕΡΑ		
ΛΙΜΑΝΙ	ΩΡΑ	
	ΑΦ	ΑΝ
ΡΟΔΟ		09.00
ΠΑΝ/ΤΗ	10.50	12.00
ΣΥΜΗ	13.00	16.15
ΡΟΔΟ	18.05	Δ

ΤΡΙΤΗ		
ΛΙΜΑΝΙ	ΩΡΑ	
	ΑΦ	ΑΝ
ΡΟΔΟ		09.00
ΠΑΝ/ΤΗ	10.50	12.00
ΣΥΜΗ	13.00	16.15
ΡΟΔΟ	18.05	18.30
ΣΥΜΗ	20.20	Δ

ΤΕΤΑΡΤΗ		
ΛΙΜΑΝΙ	ΩΡΑ	
	ΑΦ	ΑΝ
ΣΥΜΗ		09.00
ΡΟΔΟ	10.50	18.30
ΣΥΜΗ	20.20	Δ

ΠΕΜΠΤΗ		
ΛΙΜΑΝΙ	ΩΡΑ	
	ΑΦ	ΑΝ
ΣΥΜΗ		06.00
ΡΟΔΟ	07.50	09.00
ΠΑΝ/Τ	10.50	12.00
ΣΥΜΗ	13.00	16.15
ΡΟΔΟ	18.05	18.30
ΣΥΜΗ	20.20	Δ

ΠΑΡΑΣΚΕΥΗ		
ΛΙΜΑΝΙ	ΩΡΑ	
	ΑΦ	ΑΝ
ΣΥΜΗ		06.00
ΡΟΔΟ	07.50	09.00
ΠΑΝ/Τ	10.50	12.00
ΣΥΜΗ	13.00	16.15
ΡΟΔΟ	18.05	18.30
ΣΥΜΗ	20.20	Δ

ΣΑΒΒΑΤΟ		
ΛΙΜΑΝΙ	ΩΡΑ	
	ΑΦ	ΑΝ
ΣΥΜΗ		06.00
ΡΟΔΟ	07.50	09.00
ΠΑΝ/ΤΗ	10.50	12.00
ΣΥΜΗ	13.00	16.15
ΡΟΔΟ	18.05	Δ

ΚΥΡΙΑΚΗ		
ΛΙΜΑΝΙ	ΩΡΑ	
	ΑΦ	ΑΝ
ΡΟΔΟ		09.00
ΠΑΝ/ΤΗ	10.50	12.00
ΣΥΜΗ	13.00	15.45
ΡΟΔΟ	17.35	Δ

Υ/Γ ΑΙΓΛΗ

ΔΕΥΤΕΡΑ		
ΛΙΜΑΝΙ	ΩΡΑ	
	ΑΦ	ΑΝ
ΣΥΜΗ		07.30
ΡΟΔΟ	08.30	09.00
ΣΥΜΗ	10.00	10.15
ΡΟΔΟ	11.15	18.00
ΣΥΜΗ	19.00	Δ

ΤΡΙΤΗ		
ΛΙΜΑΝΙ	ΩΡΑ	
	ΑΦ	ΑΝ
ΣΥΜΗ		07.30
ΡΟΔΟ	08.30	09.00
ΣΥΜΗ	10.00	10.15
ΡΟΔΟ	11.15	14.30
ΣΥΜΗ	15.30	16.30
ΡΟΔΟ	17.30	Δ

ΤΕΤΑΡΤΗ		
ΛΙΜΑΝΙ	ΩΡΑ	
	ΑΦ	ΑΝ
ΡΟΔΟ		09.00
ΣΥΜΗ	10.00	10.15
ΡΟΔΟ	11.15	14.30
ΣΥΜΗ	15.30	16.30
ΡΟΔΟ	17.30	Δ

ΠΕΜΠΤΗ		
ΛΙΜΑΝΙ	ΩΡΑ	
	ΑΦ	ΑΝ
ΡΟΔΟ		09.00
ΣΥΜΗ	10.00	10.15
ΡΟΔΟ	11.15	14.30
ΣΥΜΗ	15.30	16.30
ΡΟΔΟ	17.30	Δ

ΠΑΡΑΣΚΕΥΗ		
ΛΙΜΑΝΙ	ΩΡΑ	
	ΑΦ	ΑΝ
ΡΟΔΟ		14.30
ΣΥΜΗ	15.30	16.30
ΡΟΔΟ	17.30	Δ

ΣΑΒΒΑΤΟ		
ΛΙΜΑΝΙ	ΩΡΑ	
	ΑΦ	ΑΝ
ΡΟΔΟ		09.00
ΣΥΜΗ	10.00	10.15
ΡΟΔΟ	11.15	14.30
ΣΥΜΗ	15.30	16.30
ΡΟΔΟ	17.30	18.00
ΣΥΜΗ	19.00	Δ

ΚΥΡΙΑΚΗ		
ΛΙΜΑΝΙ	ΩΡΑ	
	ΑΦ	ΑΝ
ΣΥΜΗ		07.30
ΡΟΔΟ	08.30	09.00
ΣΥΜΗ	10.00	16.00
ΡΟΔΟ	17.00	18.00
ΣΥΜΗ	19.00	Δ

Τα δρομολόγια μπορούν να τροποποιηθούν λόγω εκτάκτων συγκοινωνιακών αναγκών ή καιρικών συνθηκών. Παρακαλούμε πριν ταξιδέψετε επικοινωνήστε με την Εταιρεία:
Γραφείο Σύμης: Τηλ. 2246071444 Φαξ 2246071373, Γραφείο Ρόδου: Τηλ. 2241037769 Φαξ 2241034493 ΚΡΑΤΗΣΕΙΣ ΚΑΙ ΜΕΣΩ ΙΝΤΕΡΝΕΤ: www.anes.gr

περιοχές, καθώς επίσης και στις υπό ένταξη στο σχέδιο πόλεως και σε όσες παρουσιάζουν μεγάλη ανάπτυξη τα τελευταία χρόνια, το ποσοστό των οποίων υπολογίζεται σε 50%.

Ανεξάρτητα πάντως από το τελικό ύψος των αυξήσεων, οι νέες αντικειμενικές αξίες στα εκτός σχεδίου ακίνητα θα δημιουργήσουν, σύμφωνα με τους παράγοντες της κτηματαγοράς, νέα αναστάτωση, αφού θα έχουν ως αποτέλεσμα την αύξηση του φόρου μεταβίβασης (γονική παροχή, δωρεά, αγορά, κληρονομιά) των αγροτεμαχίων, ενώ μεγάλος θα είναι και ο αριθμός των φορολογουμένων που θα πέσουν στα «δίχτυα» του Φόρου Μεγάλης Ακίνητης Περιουσίας.

Ο ΥΠΟΛΟΓΙΣΜΟΣ

Επισημαίνεται ότι για τον υπολογισμό της αντικειμενικής αξίας των εκτός σχεδίου οικοπέδων και αγροτεμαχίων λαμβάνονται υπόψη:

1. Η Βασική Αξία Γης, που υπολογίζεται για κάθε τετραγωνικό μέτρο αξίας γης μη αρδευόμενης με μονοετή καλλιέργεια, που δεν έχει πρόσωπο σε εθνικό, επαρχιακό, δημοτικό ή κοινοτικό δρόμο και απέχει από τη θάλασσα απόσταση μεγαλύτερη από 800 μέτρα.

Αυτό ουσιαστικά σημαίνει ότι ανά δήμο εφαρμόζεται μία Αρχική Βασική Αξία, ενιαία για όλες τις εκτός σχεδίου περιοχές που βρίσκονται εντός των διοικητικών ορίων του. Ετσι, έχουν την ίδια φορολογική αντιμετώπιση ένα οικόπεδο που απέχει 200 μέτρα, από το σχέδιο πόλεως και έχει μεγάλες πιθανότητες να ενταχθεί άμεσα σε αυτό, με ένα οικόπεδο που είναι ένα ή και δύο χιλιόμετρα μακριά.

Εξαίρεση, από την «ισοπεδωτική» αυτή αντιμετώπιση, αποτελούν οι εκτός σχεδίου εκτάσεις γης κάθε δήμου ή δημοτικού διαμερίσματος, οι οποίες βρίσκονται σε παραλιακές ζώνες και σε απόσταση μέχρι 800 μέτρα από τη θάλασσα ή συνορεύουν με εθνικές ή επαρχιακές οδούς ή κοινοτικούς ή ιδιωτικούς δρόμους ισχύουν ξεχωριστές «τιμές αφετηρίας» -συνήθως υψηλότερες από την ενιαία ΑΒΑ- που ονομάζονται Ειδικές Βασικές Αξίες. (ΕΒΑ).

2. Η οικοπεδική αξία που υπολογίζεται για όσες εδαφικές εκτάσεις έχουν κτίσμα με επιφάνεια μεγαλύτερη από 15 τετραγωνικά μέτρα και βρίσκονται:

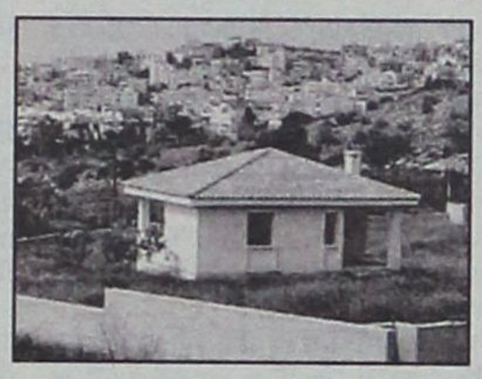

• μέσα σε Γενικά Πολεοδομικά Σχέδια ή οικισμούς για τους οποίους δεν έχουν ορισθεί όροι δόμησης και

• εκτός Γενικών Πολεοδομικών Σχεδίων ή οικισμών για τους οποίους δεν έχουν ορισθεί όροι δόμησης, αλλά έχουν πρόσωπο σε εθνική ή επαρχιακή οδό ή είναι σε ζώνη πλάτους μέχρι και 800 μέτρα από τη θάλασσα.

3. Η Αξία Δυνατότητας Περαιτέρω Αξιοποίησης (Α.Δ.) που υπολογίζεται μόνο για όσες εδαφικές εκτάσεις βρίσκονται μέσα σε Γενικά Πολεοδομικά Σχέδια ή οικισμούς για τους οποίους δεν έχουν ορισθεί όροι δόμησης και εκτός Γενικών Πολεοδομικών Σχεδίων ή οικισμών για τους οποίους δεν έχουν ορισθεί όροι δόμησης, αλλά έχουν πρόσωπο σε εθνική ή επαρχιακή οδό ή είναι σε ζώνη πλάτους μέχρι και 800 μέτρα από τη θάλασσα, εκτός εάν στις πιο πάνω περιπτώσεις δεν μπορεί να πραγματοποιηθεί η προβλεπόμενη από τις πολεοδομικές διατάξεις δόμηση εν όλω ή εν μέρει λόγω απαγόρευσης οποιασδήποτε δόμησης σε ολόκληρη την εδαφική έκταση ή σε τμήμα της, οπότε η Αξία Δυνατότητας περαιτέρω αξιοποίησης υπολογίζεται για επιφάνεια εδαφικής έκτασης ανάλογης με το ποσοστό της δόμησης που μπορεί να πραγματοποιηθεί. Αν δεν μπορεί να πραγματοποιηθεί καμιά δόμηση, δεν θα υπολογιστεί Αξία Δυνατότητας περαιτέρω εκμετάλλευσης.

ΑΛΛΟΙ ΣΥΝΤΕΛΕΣΤΕΣ

Για τον υπολογισμό της αντικειμενικής αξίας, εκτός από το άθροισμα των ανωτέρω στοιχείων, λαμβάνονται υπόψη και ορισμένοι άλλοι συντελεστές:

• συντελεστής χρήσης
• συντελεστής ειδικών συνθηκών
• συντελεστής θέσης
• συντελεστής μεγέθους
• συντελεστής αυξομείωσης.

Οσον αφορά στα αγροτεμάχια, στα οποία υπάρχει κτίσμα μεγαλύτερο από 15 τ.μ., οι τιμές αυξομειώνονται ανάλογα με τη χρήση του κτίσματος, την παλαιότητα, αν έχει σύνδεση με τη ΔΕΗ και το δίκτυο ύδρευσης κ.λπ., όπως επίσης και το αν έχει υποστεί ζημιές από σεισμό, πυρκαγιά, πλημμύρα.

Θα πρέπει ακόμη να αναφερθεί επίσης ότι οι υπηρεσίες του υπουργείου σχεδιάζουν εκ νέου και το ειδικό έντυπο που συμπληρώνουν οι υπόχρεοι για να προσδιορίζεται η αντικειμενική αξία της γης που βρίσκεται εκτός σχεδίου πόλης και οικισμών και δεν έχει ειδικούς όρους δόμησης. Στόχος είναι να υπολογίζεται ευκολότερα η αντικειμενική αξία γης, καθώς θα προβλέπει ότι πρέπει να αναγραφεί η επιφάνεια της εδαφικής έκτασης με βάση τα τετραγωνικά μέτρα, η αρχική βασική αξία της γης, η οποία θα προκύπτει από την αξία της γης ανά τετραγωνικό μέτρο (που θα ορισθεί) επί του συνόλου των τετραγωνικών μέτρων, η ειδική βασική αξία γης, η οποία διαφέρει από την αρχική βασική αξία στο βαθμό που η έκταση έχει πρόσωπο σε Εθνική Οδό ή βρίσκεται σε απόσταση μικρότερη των 800 μέτρων από τη θάλασσα, οι συντελεστές χρήσης γης, οι οποίοι διαφέρουν ανάλογα με το αν πρόκειται για αγροτική έκταση με μονοετή καλλιέργεια, διετή καλλιέργεια, ελιές, καθώς και λοιπές δενδροκαλλιέργειες.

Διαφορετικοί φυσικά συντελεστές θα προβλέπονται στις περιπτώσεις που η αγροτική έκταση είναι αρδευόμενη ή μη καθώς και αν πρόκειται για βοσκότοπο, για δασική έκταση, μεταλλευτική κ.λπ.

ΗΠΡΟΝΤΕΡΥ
Κουρτίνα - χαλί - λευκά είδη - παρκέ
Εμπόριο - διακόσμηση - τεχνική υποστήριξη
12.500 σχέδια κουρτίνας
890 διαφορετικά σχέδια χαλιού
2.500 μοκέτες
220 σχέδια παρκέ laminate
600 είδη παρκέ και συνθετικού πατώματος
350 σχέδια κουρτινόξυλων διάφορα είδη σκίασης
Με μεγάλη ποικιλία λευκών ειδών σεντόνια, παπλώματα, ριχτάρια, κουβέρτες, σεμέν

ΜΕΓΑΛΗ ΠΡΟΣΦΟΡΑ
ΠΑΡΚΕ ΓΕΡΜΑΝΙΑΣ
ΕΤΟΙΜΟΠΑΡΑΔΟΔΟ
15 ευρώ/ m2 + ΦΠΑ


Κεντρικό Κατάστημα
Λεωφόρος Λίνδου 221, 851 00, Ρόδος
Τηλέφωνο : +30 2241 0 69939
Fax : +30 2241 0 60099
Υποκατάστημα
Κων. Υδραίου 53, 851 00, Ρόδος
Τηλέφωνο : +30 2241 0 36279
Fax : +30 2241 0 76650

Μικρές αγγελίες

ΕΝΟΙΚΙΑΣΕΙΣ

ΕΝΟΙΚΙΑΖΕΤΑΙ διαμέρισμα στην Θ. Σοφούλη 7, τριάρι 93 τ.μ., με 2 υπνοδωμάτια με πολύ μεγάλο σαλόνι, κουζίνα, μπάνιο με ωραιότατες βεράντες με θέρμανση, με θερμοσυσσωρευτές με νυκτερινό ρεύμα, με θερμοσίφωνο και ηλιακό και με τηλέφωνο με αριθμό 75069. Ώρες συναλλαγής 9-2 και 5-8.

ΕΝΟΙΚΙΑΖΕΤΑΙ εξοχική κατοικία αποτελούμενη από τρία υπνοδωμάτια, σαλόνι, κουζίνα κ.λπ. βοηθητικούς χώρους αρίστης κατασκευής με ηλιακό θερμοσίφωνο και καλοριφέρ και πάρκινγκ επί της λεωφόρου Ρόδου - Λίνδου αρ. 92 κοντά στο γκολφ Αφάντου, 400 μ. από τη θάλασσα. Πληροφ. Τηλ. 22410-33774, 22410-34123 κιν. 6948528799

ΕΝΟΙΚΙΑΖΕΤΑΙ οικία τριών δωματίων, 70 τ.μ. περίπου, στην περιοχή Αραπάκι, οδός Παρθενόπης αρ. 6, σε πολύ καλή τιμή. Πληροφορίες στα τηλέφωνα 2241025314, κινητά 6944790272.

ΕΝΟΙΚΙΑΖΕΤΑΙ κατάστημα 32 τ.μ. ακριβώς στην πλατεία Αγ. Ιωάννη (πρώην λογιστικό γραφείο) αριθμός 171. Πληροφορίες στο τηλέφωνο 22410-27863.

ΕΝΟΙΚΙΑΖΕΤΑΙ υπόγειο κατάστημα 150 τ.μ. (πρώην ξυλουργείο) απέναντι από του Σωτηράκη τις αντιπροσωπείες Κολοκοτρώνη 36 για οποιαδήποτε επαγγελματική χρήση. Πληροφορίες στο τηλέφωνο 22410-27863.

ΕΝΟΙΚΙΑΖΕΤΑΙ στο κέντρο της πόλεως Ρόδου και επί της οδού Ξάνθου ισόγεια οικοδομή με μεγάλη αυλή και πάρκινγκ 200 τ.μ. περίπου, κατάλληλη για διαμονή οικογένειας και για επαγγελματική χρήση (φροντιστήρια και λοιπά) πληροφορίες τηλ. 22410 67376, 6946680174.

ΕΝΟΙΚΙΑΖΕΤΑΙ: καινούργιο διαμέρισμα δυάρι, Απολλωνίου Ροδίου 30, στους Τρεις τηλ. 62675 απόγευμα και 62706 πρωί

ΕΝΟΙΚΙΑΖΕΤΑΙ: διαμέρισμα 50 τ.μ., με ηλιακό και πολυκουζινάκι, δύο δωματίων στην Ιξιά, οδός Χατζηαντωνίου 11 - πληρ. Τηλ. 2241027834 - κινητό - 6937065275

ΕΝΟΙΚΙΑΖΕΤΑΙ: Γραφείο 70 τ.μ., στην οδό Αμερικής αριθμ. 111
Πληροφ. Τηλ. 2241027834 - κινητό - 6937065275

ΕΝΟΙΚΙΑΖΟΝΤΑΙ στούντιο πολυτελείας πλήρως επιπλωμένα επί της οδού Γρίβα.
Πληροφορίες: Τηλ. 6945236060

ΕΝΟΙΚΙΑΖΕΤΑΙ διαμέρισμα 70 τ.μ., 2ος όροφος, επί της οδού Πειραιώς 40, κατάλληλο για οικογένεια.
Τηλ. 6936894198, 6973821875.

ΕΝΟΙΚΙΑΖΕΤΑΙ διαμέρισμα 93 τ.μ. με δύο υπνοδωμάτια με πολύ μεγάλο σαλόνι, κουζίνα και μπάνιο με βεράντες, τηλέφωνο και θέρμανση με συσσωρευτές στη θεμ. Σοφούλη 70 στον πρώτο όροφο. Πάνω ακριβώς από την είσοδο. Τηλέφωνο επικοινωνίας 75069 και ώρες ενημέρωσης 9-2 και 3-8 μ.μ.

ΕΝΟΙΚΙΑΖΕΤΑΙ γραφείο - διαμέρισμα 2ου ορόφου 90 τ.μ. στην οδό Ηρώων Πολυτεχνείου 4 στο Καζίνο με θέση στάθμευσης. Ενοίκιο 850 Ευρώ τηλ. 6944/386069

ΕΝΟΙΚΙΑΖΕΤΑΙ επιπλωμένη δίχωρη γκαρσονιέρα με κλιματισμό όπισθεν ξενοδ. BELVEDERE περιοχή Ψαρόπουλα. Πληροφορίες Τηλ. 22410 22050 - 33441

ΕΝΟΙΚΙΑΖΕΤΑΙ διαμέρισμα δυάρι 55τ.μ. πλήρως ανακαινισμένο στο κέντρο της Αθήνας με θέα την Ακρόπολη. 6ος όροφος. Πληροφορίες τηλ: 6944 840900 από 09.00 έως 15.00 και από 19.00 έως 22.00.

ΕΝΟΙΚΙΑΖΕΤΑΙ επιπλωμένο διαμέρισμα 60 τ.μ. στο 1ο όροφο στην οδό Δημοκρατίας 90 στην Ιαλυσό, μπροστά από το Γυμνάσιο και Λύκειο, με ένα υπνοδωμάτιο 17 τ.μ. και ενιαίο χώρο κουζίνας - καθιστικό, με όλες τις σύγχρονες ευκολίες και ανέσεις (κεντρική θέρμανση, κλιματισμός, ηλιακός θερμοσ. και όλες οι ηλεκτρικές συσκευές).
Πληροφορίες στα τηλέφωνα: 22410/93217, κινητό: 6977904494

ΕΝΟΙΚΙΑΖΟΝΤΑΙ Α) στην περιοχή ΚΟΣΚΙΝΟΥ δίχωρες γκαρσονιέρες με πλήρη εξοπλισμό κλιματισμό, άνετο πάρκινγκ και χωρίς κοινόχρηστα Β) Στη Ρόδο γραφείΟ 55 τ.μ. στον α' όροφο του Μεγάρου Κιοσόγλου επί της Εθελ. Δωδεκανησίων 29, για όλες τις χρήσεις. Πληροφορίες στα τηλέφωνα κιν. 6946-790515 και 6945-105247.

ΕΝΟΙΚΙΑΖΕΤΑΙ διαμέρισμα α' ορόφου σε τριώροφη πολυκατοικία αποτελούμενο από δύο υπνοδωμάτια - κουζίνα - σαλόνι - WC με αυτοτελή κεντρική θέρμανση στην Νέα Ζωή Περιστερίου (πλησίον στάσης μετρό Αγίου Αντωνίου).

Για πληροφορίες στα τηλέφωνα: 22410 37811, 44108. Κινητό: 6972850015.

ΕΝΟΙΚΙΑΖΟΝΤΑΙ:

α) Νεόκτιστη διώροφη οικοδομή, σαν ενιαίος χώρος, με μεγάλη ταράτσα με καταπληκτική θέα προς το αεροδρόμιο, επί της Λεωφ. Δημοκρατίας 49 στο χωριό **Παραδείσι** Ρόδου.

β) Κατάστημα - Γραφείο 50 τ.μ. επί της Λεωφ. Δημοκρατίας στο χωριό **Παραδείσι**.

γ) Διαμέρισμα 50 τ.μ. στον Α' όροφο, επί της Λεωφ. Δημοκρατίας και Κανάρη 1, στο χωριό **Παραδείσι**.

δ) Διώροφο κατάστημα με μεγάλη βεράντα, στην οδό Γεωργίου Λέοντος αριθμ. 13 - 15, κοντά στο Ξεν. «Μανούσος» στο **Νιοχώρι Ρόδου**.

Πληροφορίες στα τηλέφωνα: 22410 25450 και 22410 20277,
κινητό: 6979357878.

ΕΝΟΙΚΙΑΖΕΤΑΙ

ισόγειο διαμέρισμα 120 τ.μ. επί της πλατείας Ακαδημίας περιβαλλόμενο από κήπο – αυλή 150 τ.μ. με δύο ανεξάρτητες εισόδους και όλα τα κομφόρ για επαγγελματική στέγη, σπίτι ή μικτή χρήση. Επιπλωμένο ή ανεπίπλωτο. Επίσης στο ίδιο κτίριο υπόγειοι χώροι 170, 100 και 40 τ.μ. κατάλληλοι και για κύρια χρήση με είσοδο επί της Ηρώων Πολυτεχνείου.

Πληρ. τηλ. 6972253826

ΕΝΟΙΚΙΑΖΕΤΑΙ διαμέρισμα επί της οδού Τηλιακού 94 στη Ρόδο στον 3ο όροφο αποτελούμενο από 3 υπνοδωμάτια, 2 wc, σαλονοτραπεζαρία και κουζίνα. ΠΛΗΡΟΦΟΡΙΕΣ ΤΗΛ. 2241029444, 2244051872, κ. Στρατή.

ΕΝΟΙΚΙΑΖΕΤΑΙ διαμέρισμα στην Ιξιά δύο υπνοδωματίων σε δικατοικία τελείως ανεξάρτητο - καινούργιο.
Τηλ. 6949120346

ΕΝΟΙΚΙΑΖΕΤΑΙ δυάρι επιπλωμένο επί της Σουλίου 6. Τιμή 400 ευρώ. Πληρ. Τηλ. 6972893818 κ. Ρένα

ΕΝΟΙΚΙΑΖΕΤΑΙ
γκαρσονιέρα επιπλωμένη στην οδό Σουλίου.
Πληρ. κ. Ρένα
τηλ. 6937343297

ΑΥΤΟΚΙΝΗΤΑ

ΠΩΛΕΙΤΑΙ αυτοκίνητο KIA SPORTAGE δίλιτρο 2002. Σκούρο μπλε δερμάτινο σαλόνι. Air condition full extra σε πολύ καλή κατάσταση 13.000 €. Τηλ. 6948585999

ΠΩΛΕΙΤΑΙ μοτοσικλέτα μάρκας Honda Valadero, μαύρου χρώματος, μοντέλο 2005.
Πληροφορίες: Τηλ. 6937241064

ΠΩΛΕΙΤΑΙ OPEL CORSA 1.200cc μοντέλο τέλος του 1997 σε τιμή ευκαιρίας.
Πληροφορίες κ. Μιχάλη
3.300 ευρώ
Τηλ. όλες τις ώρες
6948888880 - 6947999939

ΠΩΛΕΙΤΑΙ Παπί HONDA INNOVA 125 5.000 χλμ. ολοκαίνουργιο 4 μηνών τηλ. 6932090167

ΠΩΛΕΙΤΑΙ Πεζώ 205 (1993), πρώτο χέρι χωρίς πρόβλημα και με πρόσφατο τεχν. έλεγχο της Υπηρεσίας Συγκοινωνιών.
Τιμή 2200 ευρώ.
Πληρ. 22410-21221 ή 6944654725

ΠΩΛΕΙΤΑΙ MERCEDES E220,1995, cabriole, sport, AMG,106,000km,
Δερμάτινο σαλόνι, ηλ. παράθυρα, ηλ. καθρέπτες, ηλ. καθίσματα, a/c, Πληροφορίες:6936656966

ΠΩΛΕΙΤΑΙ SMART ROADSTER, 2004, 82 hp, 27,000 km, a/c, αυτομ. οροφή, αυτομ. Κιβώτιο, ηλ. Παράθυρα, ζάντες αλουμινίου 15¨,mp3 player
Πληροφορίες:6936656966

ΖΗΤΟΥΝ ΠΡΟΣΩΠΙΚΟ

Από εστιατόριο στο Ζέφυρος, ζητείται σερβιτόρος για εργασία όλο το χρόνο, πληροφορίες τηλέφωνο 6975536030.

ΤΕΧΝΙΚΗ ΚΑΤΑΣΚΕΥΑΣΤΙΚΗ ΕΤΑΙΡΕΙΑ ζητά:
1) Σχεδιάστρια με γνώσεις χειρισμού του AUTOCAD ή ARCHICAD, COREL, PHOTOSHOP, EXCEL & WORD, για άμεση πρόσληψη.
2) Πολιτικό Μηχανικό ή Μηχανολόγο ΑΕΙ ή ΤΕΙ με 5ετή τουλάχιστον εμπειρία, ηλικίας έως 35 ετών με εκπληρωμένες τις στρατιωτικές υποχρεώσεις, για στελέχωση μελετητικού γραφείου της ανωτέρω εταιρείας.
3) Μηχανολόγο ΑΕΙ ή ΤΕΙ με 5ετή προϋπηρεσία για Συντηρητής σε όμιλο εταιρειών με έδρα την Κρητηνία.
Πληροφορίες στο τηλ. 2241-0-60170, 08:30-16:00.

ΖΗΤΕΙΤΑΙ κυρία ως οικιακή βοηθός σε σπίτι με παιδιά κατά προτίμηση Ελληνίδα.
Συστάσεις απαραίτητες.
Πληρ. τηλ. 6944 202409

ΖΗΤΕΙΤΑΙ νεαρή κοπέλα για απογευματινή εργασία στο Fashion Café. Πληροφορίες στο τηλέφωνο 22410-78369 και 6945751520.

ΖΗΤΟΥΝΤΑΙ Βοηθοί και τεχνίτες για να εργαστούν σε τεχνικό γραφείο Ανελκυστήρων.
2241075931/
6944358480.

έτοιμοι για ΚΤΕΟ;
τώρα ΚΤΕΟ σε 25 Λεπτά!

AUTOVISION

Ιδιωτικό ΚΤΕΟ Ρόδου
για ραντεβού..22410 67677
ανοιχτά απογεύματα και σάββατο, όλα τα παράβολα αγοράζονται στο ΚΤΕΟ

ΠΡΟΓΡΑΜΜΑ ΠΡΟΣΚΛΗΣΗΣ ΟΧΗΜΑΤΩΝ Ν. ΔΩΔ/ΣΟΥ
- Τον Σεπτέμβριο ΡΟΖ 9501 εώς ΡΟΖ 9999 και ΡΟΗ 1000 εώς 2500
!!!!!!!!! - Τον Οκτώμβριο ΡΟΗ 2501 εώς ΡΟΗ 4500

Η ΜΗ ΔΙΕΝΕΡΓΕΙΑ ΤΕΧΝΙΚΟΥ ΕΛΕΓΧΟΥ ΤΟΥ ΟΧΗΜΑΤΟΣ ΣΑΣ (ΚΤΕΟ) ΜΕΣΑ ΣΤΙΣ ΠΡΟΘΕΣΜΙΕΣ, ΑΠΟΤΕΛΕΙ ΠΑΡΑΒΑΣΗ (ΚΟΚ 86) ΚΑΙ ΤΙΜΩΡΕΙΤΑΙ ΑΠΟ ΤΙΣ ΑΡΧΕΣ ΜΕ ΠΡΟΣΤΙΜΟ 334 ΕΥΡΩ ΚΑΙ ΑΦΑΙΡΕΣΗ ΠΙΝΑΚΙΔΩΝ

ΖΗΤΕΙΤΑΙ βρεφονηπιαγωγός για παιδικό σταθμό στην πόλη της Ρόδου. Πλήρης απασχόληση, ικανοποιητικός μισθός συν Ι.Κ.Α. Τυχόν προϋπηρεσία θα ληφθεί υπόψιν. Πληροφ. Τηλ. 22410-39739, 6972007352.

ΑΠΟ ΕΣΤΙΑΤΟΡΙΟ ΣΤΟ ΖΕΦΥΡΟΣ, ζητείται σερβιτόρος για εργασία όλο το χρόνο, πληροφορίες τηλ. 6975536030.

ΑΛΥΣΙΔΑ internet café στην Ρόδο ζητεί νέες και νέους από 18 έως 28 ετών με ευχάριστη διάθεση εργασίας, σε μοναδικά διαμορφωμένο όμορφο περιβάλλον, για την θέση υποδοχής και τμήματος εξυπηρέτησης πελατών. Απαραίτητα: γνώσεις Η/Υ και Αγγλικών, τηλ. επικοιν. 6948202789 ή αποστολή βιογραφικού στο e-mail: internet@xsolutions.gr

ΖΗΤΕΙΤΑΙ ΥΠΑΛΛΗΛΟΣ
Από όμιλο εταιρειών ζητείται υπάλληλος για τμήμα γραμματειακής υποστήριξης (τηλεφωνικό κέντρο - υποδοχή).
Ωράριο εργασίας: καθημερινά από 17:00 μ.μ. - 21:00 μ.μ.
Σάββατο από 8:30 π.μ. - 13:00 μ.μ.
Απαραίτητη η αποστολή βιογραφικού σημειώματος στο FAX: 22410 31598

ΖΗΤΕΙΤΑΙ σερβιτόρος - σερβιτόρα για εστιατόριο στην πόλη της Ρόδου. Ημερήσιο ωράριο.
Πληροφορίες
Τηλ. 22410-22545

ΖΗΤΕΙΤΑΙ πωλήτρια από κατάστημα γυναικείων ενδυμάτων στο Νιοχώρι. Απαραίτητα αγγλικά.
Πληρ. τηλ. 22410-32500.

ΖΗΤΕΙΤΑΙ σερβιτόρος με ευχέρεια στις ξένες γλώσσες και την επικοινωνία με αλλοδαπούς πελάτες για εστιατόριο - καφετέρια στο Μαντράκι. Προϋπηρεσία σε αντίστοιχα μαγαζιά εποχιακού τύπου απαιτούμενη.
Πλ. τηλ. 6972253826

ΔΙΑΦΟΡΑ

ΠΩΛΕΙΤΑΙ εξοπλισμός χρυσοχοείου, λόγω ανακαίνισης καταστήματος στην τιμή των 1.500 ευρώ. Πληροφορίες στα τηλέφωνα 2241025314, κινητά 6944790272.

ΠΩΛΕΙΤΑΙ air condition τοίχου, 42άρι, δύο ετών, μάρκας CARRIER, στην τιμή των 1.500 ευρώ, λόγω ανακαίνισης καταστήματος. Πληροφορίες στα τηλέφωνα 2241025314, κινητά 6944790272.

ΠΩΛΗΣΕΙΣ ΑΚΙΝΗΤΩΝ

ΠΩΛΕΙΤΑΙ σαλόνι γωνία με κρεβάτι 450 €, σύνθετο και τραπέζι με αμμοβολή 400 € λόγω αναχώρησης.
Τιμές διαπραγματεύσιμες.
Τηλ. 6936926332.

ΠΩΛΕΙΤΑΙ MERCEDES E220,1995, cabriole, sport, AMG,106,000km,
Δερμάτινο σαλόνι, ηλ. παράθυρα, ηλ. καθρέπτες, ηλ. καθίσματα, a/c, Πληροφορίες:6936656966

ΡΟΔΟΣ - ΜΑΛΩΝΑ πωλείται σε φανταστικό γωνιακό οικόπεδο 350 τ.μ. με διώροφη μεζονέτα 200 τ.μ. καινούργια ημιτελής 200.000 €
Τηλ. 2392072214 6946259780

Αλληλογραφία
Πασπάλη Παρασκευή
ΤΘ 90 ΤΚ 57001
Ταγαράδες - Θεσ/κη

ΠΩΛΕΙΤΑΙ
διαμέρισμα τριάρι ανακαινισμένο πλήρως προ 15ετίας, επί της οδού Κέννεντυ στον τρίτο όροφο με θέα τη θάλασσα, τζάκι και ηλιακό θερμοσίφωνο.
Πληρ. Τηλ: 22410 28050 και 6936400311

ΜΑΘΗΜΑΤΑ

ΖΗΤΕΙΤΑΙ καθηγητής ή καθηγήτρια γνώστης Ισπανικής και Ιταλικής γλώσσας για ιδιαίτερα μαθήματα.
Τηλ.: 6942672041

ΠΑΡΑΔΙΔΟΝΤΑΙ ιδιαίτερα μαθήματα σε μαθητές του Δημοτικού από έμπειρη δασκάλα. Τηλ. 6974501741

ΠΑΡΑΔΙΔΟΝΤΑΙ ιδιαίτερα μαθήματα σε μαθητές Δημοτικού σχολείου από έμπειρη φιλόλογο, πτυχιούχο Αριστοτελείου Παν/μίου Θεσ/νίκης. Τηλ. 6945855298

ΚΑΘΗΓΗΤΡΙΑ ΓΕΡΜΑΝΙΚΗΣ ΦΙΛΟΛΟΓΙΑΣ πτυχιούχος Πανεπιστημίου Αθηνών παραδίδει μαθήματα Γερμανικής Γλώσσας όπως επίσης και βοήθεια στο σχολικό βιβλίο Γερμανικών. Πληρ. τηλ. 6944949746

ΜΑΘΕΤΕ ΡΩΣΙΚΑ! Παραδίδονται μαθήματα Ρωσικής γλώσσας από μέλος του Συλλόγου Καθηγητών Ρωσικής Φιλολογίας, με χρήση νέας αποτελεσματικής μεθοδολογίας. Πληροφορίες: Τηλ. 6978195931

ΠΑΡΑΔΙΔΟΝΤΑΙ
ιδιαίτερα μαθήματα σε μαθητές του Δημοτικού από Δασκάλα.
Τηλέφωνο:
6932323122

ΠΑΡΑΔΙΔΟΝΤΑΙ μαθήματα Εμπ. Εφαρμογών (Singular Manager, Eurofasma, Unisoft Εσοδα-Εξοδα, ΚΕΠΥΟ, ΚΕΦΑΛΑΙΟ, κ.λ.π., Πληροφορικής & Αγγλικών με χρήση πολυμέσων όλων των επιπέδων από έμπειρο Λογιστή Τ.Ε. - καθηγητή πτυχιούχο Michigan Proficiensy σε τμήματα ή μεμονωμένα. Επίσης γίνονται μεταφράσεις & δακτυλογραφήσεις κάθε τύπου κειμένου. Τιμές προσιτές.Πληρ.: 22410-66304, 31560, 6946283008, 6972419715, 6936277851.
Ηλ. ταχ. (e-mail):
Dnetwork@SoftHome.net

ΠΑΡΑΔΟΣΗ ΜΑΘΗΜΑΤΩΝ
ΜΑΘΗΜΑΤΑ ΠΑΝΕΛΛΗΝΙΩΝ ΤΕΧΝΟΛΟΓΙΚΗΣ ΚΑΤΕΥΘΥΝΣΗΣ
1. Ανάπτυξη εφαρμογών σε προγραμματιστικό περιβάλλον.
2. Αρχές οργάνωσης και διοίκησης επιχειρήσεων.
Ολιγομελή τμήματα.
Πτυχιούχος Master Πληροφορικής και διοίκησης.
Τηλέφωνο επικοινωνίας: 6944685289

ΠΩΛΟΥΝΤΑΙ

Καταστήματα, αποθήκες, γραφεία, διαμερίσματα. Ολα πολυτελούς κατασκευής με γκαράζ επί της οδού Καναδά.

Πληροφορίες: Αναστάσιος Ατσίδης, Γεώργιος Ιωαννίδης.
Τηλέφωνα:
22410-21714 και 22410 – 28616

ΠΩΛΟΥΝΤΑΙ

Μονοκατοικίες σε μπετά των 135 τ.μ. στην Παστίδα σε οικόπεδο 310 τ.μ.
Πληροφορίες
22410-28616 και 22410-21714
Κιν. 6932296983

«ΚΤΙΡΙΟ» ΑΕ
ΠΩΛΗΣΕΙΣ ΑΚΙΝΗΤΩΝ

✓ Διαμερίσματα 90 τ.μ. και 115 τ.μ. σε πολυκατοικία στην οδό Βενετοκλέων και Ξάνθου, με θέσεις στάθμευσης στην πυλωτή, πολυτελούς κατασκευής.

✓ Διαμέρισμα 118 τ.μ. τρίτου ορόφου, στην οδό Μιχ. Πετρίδη (πιο πάνω από το SUPER MARKET ΣΠΑΝΟΣ), με τζάκι, θέση στάθμευσης και αποθήκη στο υπόγειο της πολυκατοικίας.

ΠΛΗΡΟΦΟΡΙΕΣ
ΑΝΑΣΤΑΣΙΟΣ ΑΤΣΙΔΗΣ
ΕΘΝ. ΑΝΤΙΣΤΑΣΗΣ 11-ΡΟΔΟΣ
Τηλ: 22410-28616
Κιν: 6947373651

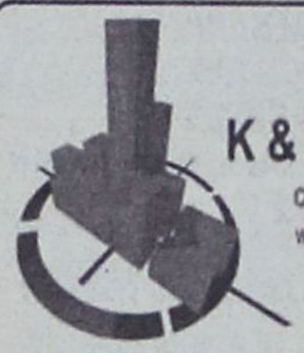

Κ & Β ΔΙΑΚΟΓΕΩΡΓΙΟΥ
οικοδομικές επιχειρήσεις
www.diakogeorgiou.gr

ΠΩΛΟΥΝΤΑΙ: ΔΙΑΜΕΡΙΣΜΑΤΑ, ΜΕΖΟΝΕΤΕΣ, ΚΑΤΑΣΤΗΜΑΤΑ, ΑΠΟΘΗΚΕΣ
ΑΝΑΛΑΜΒΑΝΟΥΜΕ: ΑΓΟΡΕΣ ΟΙΚΟΠΕΔΩΝ, ΑΝΤΙΠΑΡΟΧΕΣ

Διαμερίσματα
- 60 τμ στην περιοχή Κρεμαστής, 200μ απο τη θάλασσα
- 80 τμ στην περιοχή των Τριαντών
- 60,120 τμ στην οδό Θεοτοκοπούλου

Καταστήματα-Γραφεία
- 130τμ στην οδό Χαραλάμπους (κάθετος Χειμάρας)
- 60, 120 τμ στην οδό Η. Βενέζη
- 60,120 τμ στην οδό Θεοτοκοπούλου

Αποθήκες
- 60, 120 τμ στην οδό Η. Βενέζη
- 65,250 τμ στην περιοχή Καρακόνερο
- 70 τμ στην οδό Αισχίνης

Μονοκατοικίες
- 160 τμ με σοφίτα, υπόγειο, θέση στάθμευσης και αυλή, στον συνοικισμό Απόλλων.
- Πολυτελείς εξοχικές μονοκατοικίες στη παραλία Κιοτάρι των 70, 120 τμ

Οικοδομές
- Τριόροφη οικοδομή (σε μπετά) στην περιοχή Κοσκινού συνολικής επιφάνειας 420 τμ.

Κ. ΠΑΛΑΙΟΛΟΓΟΥ & Μ. ΚΩΝΣΤΑΝΤΙΝΟΥ ΓΩΝΙΑ - ΡΟΔΟΣ
ΤΗΛ: +302241029318, +306936656966 FAX: +302241034598

ΟΙΚΟΔΟΜΙΚΕΣ-ΤΕΧΝΙΚΕΣ ΕΜΠΟΡΙΚΕΣ-ΕΠΙΧΕΙΡΗΣΕΙΣ

ΑΦΟΙ ΑΣΒΕΣΤΗ Ο.Ε.

Αθηνών-Καβάλας 3 Ανάληψη Ρόδου
Τηλ. 22410/60678-60679
και fax: 22410/66028

ΠΩΛΟΥΝΤΑΙ

• ΚΑΤΑΣΤΗΜΑΤΑ
Οδός Αθηνών
1) Κατάστημα 127 τ.μ. με αποθήκη 127
2) Κατάστημα 137 τ.μ. με αποθήκη 160
Οδός Τσαλδάρη
1) Κατάστημα 127 τ.μ. με αποθήκη 160
Οδός Μιχ. Πετρίδη
1) Κατάστημα 90 τ.μ.
Οδός Αγ. Ιωάννου
1) Κατάστημα 50 τ.μ.

• ΔΙΑΜΕΡΙΣΜΑΤΑ
Οδός Μιχ. Πετρίδη
1) Διαμέρισμα 120 τ.μ. 3ου ορόφου
Οδός Γ. Παπανδρέου
1) Διαμέρισμα 120 τ.μ.
Οδός Αποστ. Παύλου
1) Διαμέρισμα 113 τ.μ. 3ου ορόφου
2) Διαμέρισμα 62 τ.μ.

ΕΓΓΥΗΣΗ Η ΠΟΛΥΕΤΗΣ ΠΕΙΡΑ ΜΑΣ

ΝΟΜΟΣ ΔΩΔΕΚΑΝΗΣΟΥ
ΝΟΜΑΡΧΙΑΚΗ ΑΥΤ/ΣΗ
ΔΩΔΕΚΑΝΗΣΟΥ
Δ/ΝΣΗ ΜΕΤΑΦΟΡΩΝ ΚΑΙ ΕΠΙΚΟΙΝΩΝΙΩΝ
ΤΜΗΜΑ Κ.Τ.Ε.Ο.
Τηλέφωνο: 22410 72053 22410 72064

ΠΡΟΓΡΑΜΜΑ ΠΡΟΣΚΛΗΣΗΣ ΓΙΑ ΔΙΕΝΕΡΓΕΙΑ ΤΕΧΝΙΚΟΥ ΕΛΕΓΧΟΥ ΟΧΗΜΑΤΩΝ ΜΕ ΕΔΡΑ ΤΟ Ν. ΔΩΔΕΚΑΝΗΣΟΥ

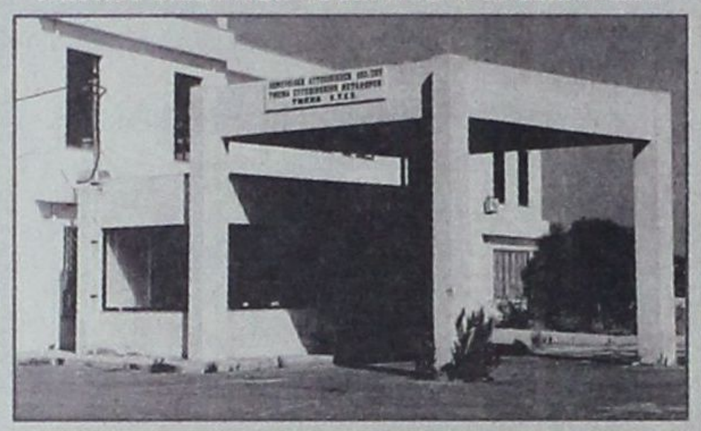

ΣΥΓΚΟΙΝΩΝΙΑΚΗ ΕΔΡΑ ΡΟΔΟΥ	
ΧΡΟΝΙΚΗ ΠΕΡΙΟΔΟΣ	ΕΙΔΟΣ ΟΧΗΜΑΤΟΣ
ΑΠΟ 01-09-2006 ΕΩΣ 30-09-2006	ΕΠΙΒΑΤΙΚΑ (Ε.Ι.Χ.) ΚΑΙ ΦΟΡΤΗΓΑ ΜΕΧΡΙ ΚΑΙ 3,5 Τ(ΦΙΧ =< 3,5Τ) ΜΕ ΑΡΙΘΜΟΥΣ ΚΥΚΛΟΦΟΡΙΑΣ (**ΡΟΖ 9501 ΕΩΣ ΚΑΙ 9999) ΚΑΙ (ΡΟΗ 1000 ΕΩΣ 2500)**
ΑΠΟ 02-10-2006 ΕΩΣ 31-10-2006	ΕΠΙΒΑΤΙΚΑ (Ε.Ι.Χ.) ΚΑΙ ΦΟΡΤΗΓΑ ΜΕΧΡΙ ΚΑΙ 3,5 Τ(ΦΙΧ =< 3,5Τ) ΜΕ ΑΡΙΘΜΟΥΣ ΚΥΚΛΟΦΟΡΙΑΣ (**ΡΟΗ 2501 ΕΩΣ ΚΑΙ 4500)**

ΣΥΓΚΟΙΝΩΝΙΑΚΗ ΕΔΡΑ ΚΩ	
ΧΡΟΝΙΚΗ ΠΕΡΙΟΔΟΣ	ΕΙΔΟΣ ΟΧΗΜΑΤΟΣ
ΑΠΟ 01-09-2006 ΕΩΣ 30-09-2006	ΕΠΙΒΑΤΙΚΑ (Ε.Ι.Χ) ΚΑΙ ΦΟΡΤΗΓΑ ΜΕΧΡΙ ΚΑΙ 3,5Τ(ΦΙΧ =< 3,5Τ) ΜΕ ΑΡΙΘΜΟΥΣ ΚΥΚΛΟΦΟΡΙΑΣ (**ΚΧΒ 4501 ΕΩΣ ΚΑΙ 5000**)
ΑΠΟ 02-10-2006 ΕΩΣ 31-10-2006	ΕΠΙΒΑΤΙΚΑ (Ε.Ι.Χ) ΚΑΙ ΦΟΡΤΗΓΑ ΜΕΧΡΙ ΚΑΙ 3,5Τ(ΦΙΧ =< 3,5Τ) ΜΕ ΑΡΙΘΜΟΥΣ ΚΥΚΛΟΦΟΡΙΑΣ (**ΚΧΒ 5001 ΕΩΣ ΚΑΙ 5500**)

ΕΠΙΣΗΣ

1) ΚΑΛΟΥΝΤΑΙ ΟΛΑ ΤΑ ΠΑΡΑΠΑΝΩ ΟΧΗΜΑΤΑ ΝΑ ΠΡΟΒΟΥΝ ΣΕ ΤΕΧΝΙΚΟ ΕΛΕΓΧΟ ΣΕ ΟΠΟΙΟΔΗΠΟΤΕ Κ.Τ.Ε.Ο. ή Ι.Κ.Τ.Ε.Ο. ΤΗΣ ΧΩΡΑΣ

2) ΕΠΙΣΗΣ ΘΑ ΕΛΕΓΧΟΝΤΑΙ ΟΣΑ ΟΧΗΜΑΤΑ ΥΠΟΧΡΕΟΥΝΤΑΙ ΒΑΣΕΙ ΠΑΛΙΟΤΕΡΩΝ ΠΡΟΓΡΑΜΜΑΤΩΝ ΠΡΟΣΚΛΗΣΗΣ.

3) Ο ΕΜΠΡΟΘΕΣΜΟΣ ΠΡΟΓΡΑΜΜΑΤΙΣΜΟΣ ΤΩΝ ΟΧΗΜΑΤΩΝ ΓΙΑ ΕΛΕΓΧΟ (ΡΑΝΤΕΒΟΥ) ΓΙΝΕΤΑΙ ΕΩΣ ΚΑΙ 15 ΗΜΕΡΕΣ ΠΡΙΝ ΤΗΝ ΛΗΞΗ ΤΟΥ ΠΡΟΓΡΑΜΜΑΤΟΣ ΠΡΟΣΚΛΗΣΗΣ.

ΓΡΑΦΕΙΟ ΤΕΛΕΤΩΝ & ΜΝΗΜΟΣΥΝΩΝ ΡΟΔΟΥ
ΣΤΕΦΑΝΑ - ΣΤΟΛΙΣΜΟΙ
«ΑΜΕΡΙΚΑΝΟΥ»

Αμεση εξυπηρέτηση
ΟΛΟ ΤΟ 24ΩΡΟ

Αναλαμβάνουμε την τελετή
και με τα έξοδα που χορηγούν τα ταμεία
χωρίς καμία επιβάρυνση
ΙΚΑ, ΤΕΒΕ, ΤΑΞΥ, ΔΗΜΟΣΙΟΥ,
ΛΙΜΕΝΙΚΩΝ, ΟΓΑ
και λοιπά ταμεία.

Τους ΑΠΟΡΟΥΣ ΔΩΡΕΑΝ
Πλατεία Βρούχου στη Μητρόπολη
Τηλέφωνα:28901 - 33400

ΝΤΕΤΕΚΤΙΒΣ

30 ΧΡΟΝΙΑ ΜΟΝΙΜΑ ΚΑΙ ΣΤΗ ΡΟΔΟ
35354
ΠΛΑΤΕΙΑ ΑΓΙΟΥ ΙΩΑΝΝΟΥ
Η ΛΥΣΗ!!!
ΣΕ ΚΑΘΕ ΣΑΣ ΠΡΟΒΛΗΜΑ
EXPRESS SECURITY

ΓΡΑΦΕΙΟ
ΙΔΙΩΤΙΚΩΝ ΕΡΕΥΝΩΝ
(ΝΤΕΤΕΚΤΙΒΣ)

ΑΝΑΛΑΜΒΑΝΟΥΜΕ
Υποθέσεις ανηλίκων,
οικογενειακές, προσωπικές κ.τλ.
ΔΙΑΘΕΤΟΥΜΕ ΤΑ ΠΛΕΟΝ ΣΥΓΧΡΟΝΑ ΟΠΤΙΚΟΑΚΟΥΣΤΙΚΑ ΣΥΣΤΗΜΑΤΑ
100% ΕΧΕΜΥΘΕΙΑ
ΡΩΜΗΣ 22, - ΡΟΔΙΝΙ
Κιν. 694 6997967

TOP PROPERTIES

GEORGE and SAVAS PIPINOS
ΓΕΩΡΓΙΟΣ και ΣΑΒΒΑΣ ΠΙΠΙΝΟΣ

ΣΥΜΒΟΥΛΟΙ και ΕΚΤΙΜΗΤΕΣ ΑΚΙΝΗΤΩΝ

REAL ESTATE AGENT - MEMBER OF F.I.A.B.C.I. - N.A.E.A. - C.E.I.

Από το 1971

E-mail:gpipinos@otenet.gr.
URL:www.rhodestop-properties.com and www.pipinos.gr



Η "TOP PROPERTIES" είναι ατομική επιχείρηση και ανήκει στους Γεώργιο και Σάββα Πιπίνο. Το γραφείο ασχολείται από το 1971 αποκλειστικά και μόνο με επενδύσεις και REAL ESTATE, στο νησί της Ρόδου, καθώς και στην ευρύτερη περιοχή της Δωδεκανήσου.

ΑΠΕΥΘΥΝΟΜΑΣΤΕ: Στους **σοβαρούς, απαιτητικούς και επιλεκτικούς** επενδυτές - επιχειρηματίες - ελεύθερους επαγγελματίες, Ελληνες και ξένους, υψηλού εισοδηματικού επιπέδου, που ενδιαφέρονται να κάνουν μια σοβαρή επένδυση **προβολής** στο νησί της Ρόδου.

ΠΡΟΣΦΕΡΟΥΜΕ: Α) Υπηρεσίες και πληροφορίες που γίνονται σε προσωπικό επίπεδο με **εχεμύθεια, διακριτικότητα και σοβαρότητα.**
Β) Μεγάλη **γκάμα** υψηλής ποιότητας ακινήτων, όπως: 1) Ξενοδοχεία Α' και Β' κατηγορίας των 600 - 500 - 350 - 300 κλινών 2) Κεντρικά αστικά ακίνητα κατάλληλα για Τράπεζες - καταστήματα - γραφεία 3) Παραλιακές εκτάσεις, κατάλληλες για τουριστικές επενδύσεις των 150.000 - 100.000 - 70.000 - 50.000 - 36.000 τ.μ. και 4) Διαμερίσματα και μαιζονέτες **προβολής.**

ΣΤΟΧΟΣ ΜΑΣ ΕΙΝΑΙ: Να προσφέρουμε στο αγοραστικό μας κοινό **υψηλής ποιότητας ακίνητα και ευκαιρίες** στο νησί της Ρόδου. Η τριακονταετής και πλέον πείρα μας στον τομέα αυτό αποτελεί εγγύηση.

ΣΥΝΘΗΜΑ ΜΑΣ ΕΙΝΑΙ: Επενδύστε στην ΡΟΔΟ ΤΩΡΑ, σε ακίνητα που **ΑΝΤΕΧΟΥΝ ΣΤΟ ΧΡΟΝΟ.**

Γεώργιος και Σάββας Πιπίνος
ΜΕΣΙΤΕΣ ΑΣΤΙΚΩΝ ΣΥΜΒΑΣΕΩΝ
Γιατί εμείς γνωρίζουμε καλύτερα!

SINCE 1971

TOP PROPERTIES is a father and son business. The senior, Mr George S. Pipinos, the founder of the office, has carved, over the years, a reputation for integrity and excellence in the world of Real Estate in the Dodecanese.

At Top Properties we try hard to attract important and selective investors: high calibre businessmen/women and discerning professional people, both Greek and foreign, who wish to acquire substantial and valuable property on Rhodes.

We offer our expertise and advice privately, discreetly and in strict confidence.

We keep a compehensive list of real estate of the highest specifications:

a. A' and B' class hotels (600, 500, 350, 300 beds capacity).
b. Centrally situated office buildings and other business premises.
c. Seaside land, ideal for development (hotels, holiday resorts, etc.), of 150.000, 100.000, 70.000, 50.000, 36.000 sq.m.
d. Luxury appartments, maisonettes, detached, semi - detached and terraced houses.

Our aim is to give our clients the opportunity to acquire value for money, first class real estate on Rhodes. Our 30- year - old experience in Real Estate is our warranty.

Our moto is: Invest in Rhodes. Invest in property.
It stands the test of time.



TOP PROPERTIES
George and Savas Pipinos
Because we Know best

KENNENTY 38, ΡΟΔΟΣ, 85 100, ΤΗΛ. 22410- 23895, 38243 και 6944-676003, 6944-390803 FAX: 22410-20883
38 KENNEDY STR., RHODES, 85 100, TEL. 22410- 23895, 38243, and 6944-676003, 6944-390803 FAX: 22410-20883
U.K. Direct Line: 08717115396

ΔΗΜΟΤΙΚΗ ΑΝΩΝΥΜΗ ΕΤΑΙΡΕΙΑ ΚΑΜΕΙΡΟΣ
«ΚΑΜΕΙΡΟΣ ΑΝΑΠΤΥΞΙΑΚΗ Α.Ε.»
Α.Φ.Μ. 999876194 – Δ.Ο.Υ. ΟΔΟΥ

Σορωνή: 24 Οκτωβρίου 2006
Αριθ. Πρωτ.: 100

Ταχ. Δ/νση: Σορωνή – Δήμου Καμείρου
Τ.Κ. 85106
ΤΗΛ.: 22410-42231
ΦΑΞ: 22460-22147

ΑΝΑΚΟΙΝΩΣΗ

Για την πρόσληψη μιας (1) καμαριέρας η ΔΗΜΟΤΙΚΗ ΑΝΩΝΥΜΗ ΕΤΑΙΡΕΙΑ ΚΑΜΕΙΡΟΣ καλεί τις ενδιαφερόμενες να υποβάλλουν αίτηση στα γραφεία της στη Σορωνή (παλαιό κοινοτικό κτίριο) τις εργάσιμες ημέρες και ώρες, μέχρι 31 Οκτωβρίου 2006. Για περισσότερες πληροφορίες στα γραφεία της τηλεφ. 22410-42231 και στο ξενοδοχείο ΕΛΑΦΟΣ τηλεφ. 22460-22402-22147.

Για την
«ΚΑΜΕΙΡΟΣ ΑΝΑΠΤΥΞΙΑΚΗ Α.Ε.»

Ο Πρόεδρος
Στέφανος Δημητράς
Δήμαρχος Καμείρου

ΞΥΛΟΤΥΠΟΙ ΟΙΚΟΔΟΜΗΣ



ΦΟΝΤΑΣ & ΔΗΜΗΤΡΗΣ



ΜΑΣΣΑΡΙ - ΡΟΔΟΣ

ΚΙΝΗΤΑ: 6948206311 - 6948206312

ΑΝΑΚΟΙΝΩΣΗ

Το γραφείο της ψυχολόγου - ψυχοθεραπεύτριας
Σμαράγδας Δ. Δημητρά
μεταφέρθηκε στην οδό 28ης Οκτωβρίου 4, στην πλατεία Ακαδημίας, και λειτουργεί κανονικά κατόπιν ραντεβού στα τηλέφωνα 22410-70145 και 6944 36 26 38.

INEMA

ΙΑΤΡΙΚΟΣ & ΝΟΣΟΚΟΜΕΙΑΚΟΣ ΕΞΟΠΛΙΣΜΟΣ

από το 1988 είμαστε οι μεγαλύτεροι προμηθευτές ΙΑΤΡΙΚΟΥ-ΟΡΘΟΠΕΔΙΚΟΥ & ΝΟΣΟΚΟΜΕΙΑΚΟΥ ΥΛΙΚΟΥ ΣΤΗ ΔΩΔΕΚΑΝΗΣΟΥ



18 χρόνια εμπειρίας Εμπιστευθείτε μας!









- ΑΝΑΠΗΡΙΚΑ ΚΑΡΟΤΣΙΑ
- ΒΑΔΙΣΤΙΚΑ
- ΟΡΘΟΠΕΔΙΚΑ ΕΙΔΗ
- ΜΠΛΟΥΖΕΣ ΙΑΤΡΙΚΕΣ
- ΚΑΛΤΣΕΣ ΦΛΕΒΙΤΙΔΑΣ
- ΠΕΛΜΑΤΑ
- ΟΡΘΟΠΕΔΙΚΑ ΜΑΞΙΛΑΡΙΑ
- ΚΡΕΒΑΤΙΑ ΝΟΣΟΚΟΜΕΙΑΚΑ
- ΙΑΤΡΙΚΟΣ ΕΞΟΠΛΙΣΜΟΣ και ΑΝΑΛΩΣΙΜΑ
- ΟΡΓΑΝΑ ΧΗΜΕΙΟΥ
- και κάθε άλλο είδος για κατ'οίκο νοσηλεία

ΡΟΔΟΣ: ΛΕΜΕΣΣΟΥ 2 - ΤΗΛ: 22410 32238 **www.inema.gr**
ΚΩΣ: ΕΛ. ΒΕΝΙΖΕΛΟΥ 38 (παραπ/ρως Αγίας Παρασκευής) - ΤΗΛ: 22420 20048

ANEK LINES FERRIES

ΠΡΟΣΦΟΡΑ

ΑΠΟ 18.09.06 ΕΩΣ 18.03.07

ΕΙΣΙΤΗΡΙΑ ΠΡΟΣΦΟΡΑΣ ΠΡΟΣ ΠΕΙΡΑΙΑ

Προσφορά ατομικού εισιτηρίου σε Γ' θέση	20,90 €
Προσφορά ατομικού εισιτηρίου σε καμπίνα	41,80 €
Προσφορά εισιτηρίου για Ι.Χ.	62,00 €

** Οι ναύλοι ισχύουν από Ρόδο για Πειραιά και από Πειραιά προς Ρόδο κάθε μέρα*

TSAGARIS TRAVEL
Ακτή Σακτούρη 5, Ρόδος
ΤΗΛ: 22410 36170, 30406, Fax: 22410 39839
Απέναντι από την κεντρική πύλη του Λιμανιού

ΚΑΛΑ ΣΑΣ ΤΑΞΙΔΙΑ

ANEK LINES FERRIES

ΠΡΟΓΡΑΜΜΑ ΔΡΟΜΟΛΟΓΙΩΝ
Ε\Γ-Ο\Γ ΡΟΔΑΝΘΗ, Ε\Γ-Ο\Γ ΑΝΘΗ ΜΑΡΙΝΑ
ΡΟΔΟ - ΠΕΙΡΑΙΑ

		ΤΡΙΤΗ 17/10
ΡΟΔΑΝΘΗ	17.00	ΚΩ (21.40)-ΚΑΛΥΜΝΟ (23.20)-ΛΕΡΟ (00.50)-ΠΑΤΜΟ (02.30)-ΠΕΙΡΑΙΑ (13.20)
		ΤΕΤΑΡΤΗ 18/10
ΑΝΘΗ ΜΑΡΙΝΑ	17.00	ΚΩ (21.00)-ΛΕΡΟ (23.20)-ΠΑΤΜΟ (00.50)-ΠΕΙΡΑΙΑ (09.40)
		ΠΕΜΠΤΗ 19/10
ΡΟΔΑΝΘΗ	17.00	ΚΩ (21.40)-ΚΑΛΥΜΝΟ (23.20)-ΠΕΙΡΑΙΑ (11.10)
		ΠΑΡΑΣΚΕΥΗ 20/10
ΑΝΘΗ ΜΑΡΙΝΑ	17.00	ΚΩ (21.00)-ΛΕΡΟ (23.20)-ΠΑΤΜΟ (00.50)-ΠΕΙΡΑΙΑ (10.10)
		ΣΑΒΒΑΤΟ 21/10
ΡΟΔΑΝΘΗ	22.00	ΣΥΜΗ (23.50)-ΤΗΛΟ (02.10)-ΝΙΣΥΡΟ (03.40)-ΚΩ (06.00)-ΚΑΛΥΜΝΟ (07.40)-ΛΕΡΟ (09.10)-ΠΑΤΜΟ (10.50)-ΣΥΡΟ (17.50)-ΠΕΙΡΑΙΑ (22.50)
		ΚΥΡΙΑΚΗ 22/10
		—
		ΔΕΥΤΕΡΑ 23/10
ΑΝΘΗ ΜΑΡΙΝΑ	17.00	ΚΩ (21.00)-ΛΕΡΟ (23.20)-ΠΑΤΜΟ (00.50)-ΠΕΙΡΑΙΑ (09.40)
		ΤΡΙΤΗ 24/10
ΡΟΔΑΝΘΗ	17.00	ΚΩ (21.40)-ΚΑΛΥΜΝΟ (23.20)-ΛΕΡΟ (00.50)-ΠΑΤΜΟ (02.30)-ΠΕΙΡΑΙΑ (13.20)
		ΤΕΤΑΡΤΗ 25/10
ΑΝΘΗ ΜΑΡΙΝΑ	17.00	ΚΩ (21.00)-ΛΕΡΟ (23.20)-ΠΑΤΜΟ (00.50)-ΠΕΙΡΑΙΑ (09.40)
		ΠΕΜΠΤΗ 26/10
ΡΟΔΑΝΘΗ	17.00	ΚΩ (21.40)-ΚΑΛΥΜΝΟ (23.20)-ΠΕΙΡΑΙΑ (11.10)
		ΠΑΡΑΣΚΕΥΗ 27/10

TSAGARIS TRAVEL
Σαχτούρη 5 (έναντι Τελωνείου)
Τηλ.: 22410 36170, 30406, 35066





METROPOL
22410 28400
INFORMATION - RESERVATIONS
ΠΛΗΡΟΦΟΡΙΕΣ - ΚΡΑΤΗΣΕΙΣ

ΕΒΔΟΜΑΔΙΑΙΟ ΠΡΟΓΡΑΜΜΑ weekly programme
26-01 Νοεμβρίου 2006
www.cinemametropol.gr



ΑΙΘΟΥΣΑ 1
ΠΕΝΤΕ ΛΕΠΤΑ ΑΚΟΜΑ
...ΑΘΕΡΑΠΕΥΤΗΣ ΖΗΛΙΑΣ
Μία απολαυστική, μεταφυσική κωμωδία!
Πρωταγωνιστούν :
ΒΑΣΙΛΗΣ ΧΑΡΑΛΑΜΠΟΠΟΥΛΟΣ, ΠΑΝΑΓΙΩΤΑ ΒΛΑΝΤΗ,
ΦΑΝΗΣ ΜΟΥΡΑΤΙΔΗΣ, ΔΗΜΗΤΡΗΣ ΠΙΑΤΑΣ, ΧΡΗΣΤΟΣ ΒΑΛΑΒΑΝΙΔΗΣ
ΚΑΝΤΕ ΕΓΚΑΙΡΑ ΤΙΣ ΚΡΑΤΗΣΕΙΣ ΣΑΣ
ΩΡΕΣ ΕΝΑΡΞΗΣ / SHOW TIMES 18:30, 20:30, 22:45



ΟΙ ΗΡΩΕΣ ΤΟΥ ΔΑΣΟΥΣ
OPEN SEASON
Η SONY PICTURES ANIMATION παρουσιάζει
την πρώτη μεγάλου μήκους ταινία κινουμένων σχεδίων.
Ζωάκια ενωμένα...ποτέ ηττημένα!
ΚΑΝΤΕ ΕΓΚΑΙΡΑ ΤΙΣ ΚΡΑΤΗΣΕΙΣ ΣΑΣ
ΩΡΕΣ ΕΝΑΡΞΗΣ / SHOW TIMES 17:00, ΣΑΒ. - ΚΥΡ. ΕΞΤΡΑ ΠΡΟΒΟΛΗ: 16:00



Ο ΔΙΑΒΟΛΟΣ ΦΟΡΑΕΙ PRADA
THE DEVIL WEARS PRADA
Μία δουλειά όνειρο
Ένα αφεντικό...εφιάλτης!
ΚΑΝΤΕ ΕΓΚΑΙΡΑ ΤΙΣ ΚΡΑΤΗΣΕΙΣ ΣΑΣ
ΩΡΕΣ ΕΝΑΡΞΗΣ / SHOW TIMES 19:45, 22:15



ΑΥΤΟΚΙΝΗΤΑ
CARS
Στα ελληνικά με τους :
Σάκη Ρούβα, Βίκυ Καγιά
ΚΑΝΤΕ ΕΓΚΑΙΡΑ ΤΙΣ ΚΡΑΤΗΣΕΙΣ ΣΑΣ
ΩΡΑ ΕΝΑΡΞΗΣ / SHOW TIME 17:15



Η ΜΑΥΡΗ ΝΤΑΛΙΑ
THE BLACK DAHLIA
Από τον σκηνοθέτη των ταινιών "Ο Σημαδεμένος"
και "Οι Αδιάφθοροι" Μπράϊαν Ντε Πάλμα
ένα περιπετειώδες θρίλερ Οσκαρικών προδιαγραφών.
ΚΑΝΤΕ ΕΓΚΑΙΡΑ ΤΙΣ ΚΡΑΤΗΣΕΙΣ ΣΑΣ
ΩΡΕΣ ΕΝΑΡΞΗΣ / SHOW TIMES 20:00, 22:30

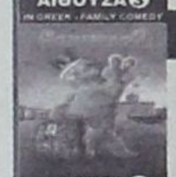

GARFIELD 2
Ο πιό τεμπέλης γάτος
του κόσμου επιστρέφει!
ΜΟΝΟ ΣΤΑ ΕΛΛΗΝΙΚΑ
ΚΑΝΤΕ ΕΓΚΑΙΡΑ ΤΙΣ ΚΡΑΤΗΣΕΙΣ ΣΑΣ
ΩΡΑ ΕΝΑΡΞΗΣ / SHOW TIME 18:00

ΠΑΛΛΑΣ 5 CINEMAS CENTER
26/10/2006 - 01/11/2006
www.cinemapallas.gr
Για κρατήσεις
22410 24475/70670
Δημοκρατίας 13, Ρόδος



LADY in the WATER
ΣΕ 1η ΠΑΝΕΛΛΗΝΙΑ ΠΡΟΒΟΛΗ!
Από τον σκηνοθέτη Μ.ΝΑΪΤ ΣΙΑΜΑΛΑΝ (The Village, Signs, Unbreakable, The sixth sense), το πολυαναμενόμενο θρίλερ μυστηρίου!
Δεν υπάρχει χρόνος... για ευτυχισμένο τέλος!
Αίθουσα RED 5
ώρες έναρξης: 18:00-20:20-22:40



CHILDREN OF MEN ΣΕ 1η ΠΑΝΕΛΛΗΝΙΑ ΠΡΟΒΟΛΗ!
ΤΑ ΠΑΙΔΙΑ ΤΩΝ ΑΝΘΡΩΠΩΝ
Ο Αλφόνσο Κουαρόν (Harry Potter III), σκηνοθετεί τους Κλάιβ Όουεν, Τζούλιαν Μουρ και Μάικλ Κέιν σε μια πρωτότυπη μελλοντολογική περιπέτεια! το 2027, το τέλος του ανθρώπινου είδους!!!
Αίθουσα 2 ώρες έναρξης: 17:55 • 20:15 • 22:35



CRANK ΕΚΤΟΣ ΟΡΙΩΝ
ΚΑΤΑΛΛΗΛΟ ΑΠΟ 13
Ο γνωστός σας Τζέισον Στέιθαμ θα σας σπιντάρει στους γνωστούς ρυθμούς του! Υπάρχουν χίλιοι τρόποι να ανεβάσεις την αδρεναλίνη σου...
Σήμερα ο Τζεφ Τσέπιος θα τους χρειαστεί όλους!
ώρες έναρξης: (Σ.-Κ.16:00) 20:15 • 22:30 Αίθουσα 4



ΚΑΤΑΛΛΗΛΟ ΑΠΟ 13
UNITED93 ΠΤΗΣΗ 93
Την 11 Σεπτεμβρίου 2001, τέσσερα αεροπλάνα στοχεύουν τα σύμβολα των ΗΠΑ, της παγκόσμιας δύναμης του καπιταλισμού! Το τέταρτο δεν θα φθάσει ποτέ στο στόχο του! Η αληθινή ιστορία.
Θα τη θυμηθείτε στα φετινά Όσκαρ
Αίθουσα Allegro 3
ώρες έναρξης: 18:00 • 20:15

WORLD TRADE CENTER ΔΙΔΥΜΟΙ ΠΥΡΓΟΙ
Ο Νίκολας Κέιτζ σε μια αληθινή ιστορία θάρρους και επιβίωσης!
Μια συνταρακτική περιπέτεια που υπογράφει ο Όλιβερ Στόουν, βασισμένη σε αληθινή ιστορία!
ώρες έναρξης: 20:05 • 22:40 Αίθουσα 1



MIAMI VICE ΟΙ ΣΚΛΗΡΟΙ ΤΟΥ ΜΑΪΑΜΙ
ΚΑΤΑΛΛΗΛΟ
Η περιπέτεια που δεν πρέπει να χάσει κανείς!
Οι σκληροί του Μαϊάμι επιστρέφουν!
Αίθουσα Allegro 3 Ο Colin Farrell και ο Jamie Foxx, στην ασυγκράτητη περιπέτεια της χρονιάς!!!
ώρες έναρξης: 22:40



OVER THE HEDGE ΠΕΡΑ ΑΠΟ ΤΟ ΦΡΑΧΤΗ
και στα ελληνικά Από τους δημιουργούς των Σρεκ και Μαδαγασκάρη, η ταινία που θα συναρπάσει μικρούς και μεγάλους... Θέλουν τη γειτονιά τους πίσω μπουκιά-μπουκιά!
Αίθουσα Allegro 3 Αίθουσα 4 ώρα έναρξης// 18:10
ώρα έναρξης// (Σ.-Κ. 16:10)



the ant BULLY ΜΥΡΜΗΓΚΟΙΣΤΟΡΙΕΣ ΚΑΙ ΣΤΑ ΕΛΛΗΝΙΚΑ!!
Μία διασκεδαστική ταινία κινουμένων σχεδίων, που θα ενθουσιάσει τους μικρούς και ...μεγάλους μας φίλους!!!
ώρες έναρξης// (Σ.-Κ. 16:10) 18:10 Αίθουσα 1



Ο ΣΧΙΖΟΦΡΕΝΗΣ ΔΟΛΟΦΟΝΟΣ ΜΕ ΤΟ ΠΡΙΟΝΙ
Η ΑΡΧΗ
THE TEXAS CHAINSAW MASSACRE: THE BEGINNING
Το τρομακτικότερο θρίλερ-τρόμου της χρονιάς!
ΚΑΘΕ ΘΡΥΛΟΣ ΕΧΕΙ ΜΙΑ ΑΡΧΗ
ΓΙΝΕ ΜΑΡΤΥΡΑΣ ΣΤΗ ΓΕΝΝΗΣΗ ΤΟΥ ΑΠΟΛΥΤΟΥ ΦΟΒΟΥ



THANK YOU FOR SMOKING
Ο Νικ Νέιλορ δεν κρύβει την αλήθεια... Τη φιλτράρει!!
ΤΟ ΥΠΟΥΡΓΕΙΟ ΨΥΧΑΓΩΓΙΑΣ ΠΡΟΕΙΔΟΠΟΙΕΙ! ΘΑ ΠΕΘΑΝΕΤΕ ΑΠΟ ΤΑ ΓΕΛΙΑ!
με τους: Άαρον Εκχαρτ, Ρομπ Λόου, Κέιτι Χολμς, Γουίλιαμ Μέισι, Ρόμπερτ Ντυβάλ.

Το Πρόγραμμα

ΕΤ1

08:30 Η παρέα της Τζότζο
09:00 Γουίνι το μικρό αρκουδάκι
09:30 Το ουράνιο Τόξο
10:00 The biography channel
11:00 The History channel
12:00 Άνθρωποι και άλογα
13:00 Επιβιώνοντας από τις Καταστροφές
14:00 Ειδήσεις
14:30 Φλορισιέντα, η σύγχρονη σταχτοπούτα
16:00 Ατίθασα νιάτα
17:00 Μένουμε Ελλάδα
18:00 Εχει γούστο
20:00 Θεματική βραδιά
21:00 Κλήρωση ΠΡΟΤΟ-τζόκερ
21:10 Θεματική βραδιά
22:00 Η γέφυρα πάνω από τον Γοργοπόταμο
23:00 Ειδήσεις
00:00 Θεματική βραδιά

NET

10:00 Συμβαίνει τώρα
12:00 Ειδήσεις
13:00 Συμβαίνει τώρα
14:00 Η απίθανη Κιμ
14:40 Κλασικά κινούμενα σχέδια
15:00 Ειδήσεις
16:00 Η ζωή είναι παιχνίδι
18:00 Ειδήσεις
19:00 Νησιτικό αρκούδι
20:00 Τοις μετρητοίς
21:00 Ειδήσεις
22:00 Λούφα και παραλλαγή
23:00 Μόνο εσύ
00:00 Η άλλη όψη
01:00 Ειδήσεις
01:15 Ντο ρε φεστιβάλ Τραγουδιού Θεσσαλονίκης
01:45 Νέα Υόρκη - Λονδίνο
05:45 Πρώτη γραμμή

MEGA

06:30 Κοινωνία ώρα MEGA
10:00 Ομορφος κόσμος το πρωί
13:20 Η νταντά
14:00 Ειδήσεις
15:00 Ντόλτσε Βίτα
15:50 Εραστής δυτικών προαστίων
16:50 Ειδήσεις
17:00 Λεφτά στα τυφλά
18:00 Μπουκιά και συγχώριο
19:00 Βέρα στο δεξί
20:00 Ειδήσεις
21:00 Η ώρα η καλή
22:00 Survivor Ελλάδα - Τουρκία
23:45 Όσα λεν οι άντρες μεταξύ τους
01:00 Ειδήσεις
01:15 Bleeder
03:30 Telemarketing
04:00 Οι Αγγελοι του Τσάρλι
05:00 Jackie Chan's Adventures
05:45 Από νωρίς

ANT1

06:15 Καλημέρα Ελλάδα
10:00 Πρωινός καφές
13:00 Ειδήσεις
13:50 Ακρως οικογενειακόν
14:50 Το καφέ της χαράς
15:50 Αξίζει να το δεις
18:10 Deal
19:00 Ερωτας
20:00 Ειδήσεις
21:00 Καθρέφτη, καθρεφτακι μου
22:00 Ιωάννα της Καρδιάς
23:00 Επανάληψη ελλ.σειράς
00:00 Επανάληψη ελλ.σειράς
01:00 Ειδήσεις
01:30 Επαφή
04:30 Η μεγάλη των μπάτσων Σχολή

ALPHA

10:00 Καφές με την Ελένη
13:00 Κους Κους το μεσημέρι
15:30 Ειδήσεις
15:45 Rubi
17:30 Ειδήσεις στη νοηματική γλώσσα
17:45 Ερωτας με επιδότηση ΟΓΑ
18:45 Το πιο μεγάλο παζάρι
20:00 Ειδήσεις
21:00 Ερωτας με επιδότηση ΟΓΑ
22:15 Φύγε εσύ, Ελα εσύ
23:15 Εντιμότατοι... Κερατάδες Alpha
02:00 Ειδήσεις
02:15 DREAM show, The Music 2 - daily
03:00 Πληρωμένοι φονιάδες
04:30 Τηλεαγορές
04:45 Αγάπη μου, αμαρτία μου
05:50 Καλημέρα σας

STAR

06:00 Αστέρια στο πεντάγραμμο
06:30 Κάθε μέρα καλημέρα
10:00 Τι θα φάμε σήμερα
11:00 La sousourela
13:00 Ειδήσεις
14:00 Super Star
17:00 Λούνα, η ωραία κληρονόμος
17:30 Κορίνα η αγριόγατα
18:55 Ειδήσεις στη νοηματική
19:45 Ειδήσεις
21:00 Η μούμια
23:30 Μπαμ και κάτω!
01:30 Δύναμη Δέλτα: η τελευταία περιπολία
03:30 Ειδήσεις
03:45 Η Φυλή των Βρικολάκων

FILMNET

07:00 E! Entertainment
07:30 Αισθηματική: Χωρίς αναστολές
09:25 Κωμωδία: Με το δάχτυλο στο μπουκάλι
10:50 Οικογενειακή: Στράιπς, ο πρωταθλητής
12:35 Αισθηματική: Μακρινός ορίζοντας
15:00 Δράμα: Ερωτική ψύχωση
16:45 Θρίλερ: XXX: ο απόλυτος πράκτορας 2
18:30 Στα παρασκήνια του Χόλιγουντ
19:05 CSI: Miami iii - 17. Δεν έχεις τίποτα να χάσεις - μέρος 2ο
20:10 Τρόμου: Μιμικ
22:00 Shooting dogs
00:00 Δράμα: Las Vegas iii - 4. Τι συνέβη με τον Σέιμορ Μαγκούν;
00:55 Αλέξανδρος
03:50 Ερωτική: Αντριου Μπλέικ: τα καλύτερα
05:30 American Pie: Band Camp

ET3

07:00 Ο κόσμος των Σπορ
07:30 Θεία λειτουργία
11:30 Συμβασιλεύουσα των Παλαιολόγων
12:00 Κάθε Τόπος και τραγούδι
13:00 Ειδήσεις
14:20 Καιρός
14:30 Τόλμη και γοητεία
15:00 Καρμελίτα
15:45 Η χαρά της ζωγραφικής
16:15 Εκτη αίσθηση
16:25 Ειδήσεις στη νοηματική γλώσσα
16:30 Υπάρχει... είδηση
18:00 Ο κόσμος των Σπορ
19:00 Ειδήσεις
20:30 Το κομπιούτερ περπατούσε με παπούτσια τένις
22:00 Αληθινά σενάρια
23:00 Οξυγόνο
00:00 Ειδήσεις
00:30 Μυστικές υπηρεσίες: η μάχη
01:30 Η ζωντανή θάλασσα - με τον Τζον στοουνμαν
02:00 Διάσημοι σύνθετες
02:30 Καρμελίτα
03:30 Κούκλα μου από τη Θεσσαλονίκη
04:30 2ο φεστιβάλ καλύτερων τηλεοπτικών προγραμμάτων
05:30 Υπάρχει... είδηση

ALTER

06:00 Καλημέρα με τον Τέρενς
10:00 Η Ελλάδα παίζει
12:30 Πολύ μπλα - μπλα
15:00 Ειδήσεις
16:00 Ειδήσεις στη νοηματική
16:15 Στην κουζίνα με την Βέφα
17:15 Κοιτάω μπροστά
18:45 Ειδήσεις
21:00 Lifestyle
22:00 Κώδικας Ντα Μήτσι
00:05 Sex and the city
01:00 Στον τόπο του εγκλήματος
02:00 Auto Alter
02:15 Before you go
02:15 Ξένη ταινία

902

07:00 Καλημέρα με τον 902
10:00 Τηλεπωλήσεις
15.00 Ειδήσεις
16:30 Παιδικό πρόγραμμα
17:00 Αθλητικό ραντεβού
17:40 Εκπαιδευτική τηλεόραση
18:00 Δελτίο ειδήσεων στη νοηματική
18:10 Η Ελλάδα και ο κόσμος
18:45 Εις υγείαν
19:30 Ειδήσεις
20:50 Μουσικές διαδρομές
21:00 Ο 902 σας πάει σινεμά
23.00 Στα μονοπάτια του πολιτισμού
00.00 Ειδήσεις

COSMOS TV

00:00 Ειδήσεις
01:00 Κινηματογράφος
03:00 Ο κόσμος του αθλητισμού
04:00 Ράδιο-Τηλεόραση
05:00 Ο κόσμος της Ζωής
07:00 Διάλογοι
09:00 Ράδιο-Τηλεόραση
10:00 Ο κόσμος της Ζωής
12:00 Οψεις απόψεις
13:00 Παιδικό
13:30 Ντοκιμαντέρ
14:00 Κινηματογράφος - Ελληνική ταινία
16:00 Ο κόσμος του αθλητισμού
Ειδήσεις (1')
Τι λέει ο κόσμος
17:00 Ειδήσεις (1')
Ο κόσμος της Ζωής
19:00 Ειδήσεις (1')
Οψεις απόψεις
20:00 Ειδήσεις (1')
Ο κόσμος του αθλητισμού
21:00 Κεντρικό δελτίο ειδήσεων
22:00 Διάλογοι

SKAI

08:00 Entertainment tonight
08:30 The Oprah Winfrey Show
09:30 Συνταγές για όλους με την Rachael
10:00 Θάλασσα, ο υδάτινος κόσμος: Τα μυστικά της φάλαινας
10:30 Τεχνολογία και θάλασσα
11:00 Στα άδυτα του Πενταγώνου
12:00 Αγώνας επιβίωσης
13:00 Οι μονομάχοι του 2ου Παγκοσμίου Πολέμου: Νορβηγική Αντίσταση
14:00 Οι δυνάμεις της φύσης
14:30 Θάλασσα, ο υδάτινος κόσμος: Οι μαχητές του Ilwako
15:00 Επτά θαύματα της βιομηχανικής εποχής: Ο βασιλιάς των υπονόμων
16:00 Νυχτερίδες: Οι φτερωτοί μάγοι της νύχτας
17:00 Ανθρώπινα λάθη
17:30 Το κάστρο του Takeshi
18:00 Ειδήσεις
19:00 Σκαϊ σπορς
20:00 Άγρια ζώα: Σφήκες εναντίον μελισσών
20:30 Άγρια ζώα: Σκορπιός εναντίον Μυγαλης
21:00 Ακενατον και Νεφερτίτη: Οι βασιλείς, θεοί της Αιγύπτου
22:00 Ειδήσεις
23:00 Ντοκουμέντα: 28η Οκτωβρίου (Β' μέρος)

ΑΠΟΣΠΑΣΜΑ ΤΗΣ ΥΠ' ΑΡΙΘΜΟΝ 2.570/2006 Β' ΕΠΑΝΑΛΗΠΤΙΚΗΣ ΠΕΡΙΛΗΨΕΩΣ ΕΚΘΕΣΕΩΣ ΑΝΑΓΚΑΣΤΙΚΗΣ ΚΑΤΑΣΧΕΣΕΩΣ ΑΚΙΝΗΤΟΥ

Επισπεύδουσα. Η Ανώνυμη Εταιρεία με την επωνυμία «INTERASCO A.E. – Ανώνυμη Εταιρεία Αντιπροσώπευσης Ασφαλιστικών Επιχειρήσεων», η οποία εδρεύει στο Χαλάνδρι Αττικής Λεωφόρος Κηφισίας αριθμός 188 και Νέστορος 1 και εκπροσωπείται νόμιμα, η οποία ενεργεί ως νόμιμος εκπρόσωπος στην Ελλάδα της αλλοδαπής ασφαλιστικής εταιρείας με την επωνυμία «UNIVERSA ALLGEMEINE VERSICHERUNG A.G.», η οποία εδρεύει στη Νυρεμβέργη Γερμανίας και εκπροσωπείται νόμιμα. Οφειλέτιδα. Η Αγγελική συζ. Νικολάου Αχλαδιώτη το γένος Φιλήμονα Μουστάκα κάτοικος δήμου Ιαλυσού Ρόδου περιοχή Κανδυλί οδός Αργοναυτών. Οφειλή. 322.440,92 ευρώ, πλέον νομίμων τόκων από 02-03-2006 (εκτός του κονδυλίου των τόκων) και πλέον εξόδων καθώς και εξόδων εκτελέσεως και πλειστηριασμού μέχρι πέρατος αυτού (μείον – κατά την σειρά που ορίζει το άρθρο 423 του Α.Κ. – των καταβολών 10.000,00 ευρώ στις 30-05-2006, 2.000,00 ευρώ στις 31-05-2006, 8.000,00 ευρώ στις 15-06-2006, 2.000,00 ευρώ στις 19-06-2006, 3.000,00 ευρώ στις 20-06-2006 και 18.000,00 στις 20-09-2006. Προσωρινός φύλακας και μεσεγγυούχος. Η οφειλέτιδα. Χρόνος και τόπος Πλειστηριασμού: Η 22 Νοεμβρίου 2006 ημέρα Τετάρτη και από ώρα 12 το μεσημέρι μέχρι ώρα 2 μετά το μεσημέρι της ίδιας ημέρας στο Δημοτικό Κατάστημα του Δήμου Ιαλυσού Ρόδου. Υπάλληλος επί του Πλειστηριασμού. Η Συμβολαιογράφος Ρόδου Μαρία Παπαδάκη – Γιαννοπούλου κάτοικος Δήμου Ρόδου οδός Εθ. Δωδεκανησίων αρ. 29 3ος όροφος τηλ. 2241023162 ή ο νόμιμος αναπληρωτής της σε περίπτωση κωλύματός της. Περιγραφή Ακίνητο – Οικόπεδο, εκτάσεως 2.544,00 τ.μ. στην Κτηματική Περιφέρεια «ΚΑΝΔΥΛΙ» του Δήμου Ιαλυσού Ρόδου, στην οδό Αργοναυτών, με Κτηματολογικά στοιχεία. Τόμος 5ος Γαιών Κανδυλί, φύλλο 45, μερίδα 133Β' Γαιών Κανδυλί, φάκελος 675. Είναι νομικής φύσεως Μουλκ και συνορεύει Ανατολικά με μερίδα 133Α Γαιών Κανδυλί, Νότια με ποταμό, Δυτικά με μερίδα 132 Γαιών Κανδυλί, και Βόρεια με δημόσιο δρόμο και μερίδα 132 Γαιών Κανδυλί. Το ως άνω ακίνητο είναι περιφραγμένο στην ανατολική πλευρά του με σύρμα, στη νότια πλευρά του με μανδρότοιχο, στην δυτική πλευρά του με μανδρότοιχο και σύρμα και στην βόρεια πλευρά του με μανδρότοιχο επί του οποίου υπάρχουν δύο αυλόπορτες μεταλλικές εκ των οποίων η μία είναι συρόμενη. Εντός του ως άνω ακινήτου υπάρχει οικοδομή που αποτελείται από υπόγειο εμβαδού 200 τ.μ. περίπου, υπερυψωμένο ισόγειο εμβαδού 140 τ.μ. περίπου με μπαλκόνια εμβαδού 60 τ.μ. περίπου και πρώτο όροφο εμβαδού 140 τ.μ. περίπου. Το υπόγειο αποτελείται από τρεις χώρους εκ των οποίων οι δύο είναι δωμάτια 20 τ.μ. περίπου το ένα και 40 τ.μ. περίπου το άλλο και στον τρίτο χώρο 140 τ.μ. περίπου λειτουργεί ραδιοσταθμός με την επωνυμία ΑΛΦΑ ΝΙΟΥΖ. Το υπερυψωμένο ισόγειο αποτελείται από δύο χώρους, έναν χώρο υποδοχής – σαλόνι και έναν χώρο υπερυψωμένο που είναι κουζίνα καθιστικό με τζάκι και μικρό μπάνιο. Ο πρώτος όροφος αποτελείται από τρία υπνοδωμάτια ένα μπάνιο και μικρή αποθήκη. Η ως άνω οικοδομή αποτελεί ενιαίο σύνολο διότι οι τρεις όροφοί της συνενώνονται και επικοινωνούν μεταξύ τους με εσωτερική κλίμακα. Στο υπόγειο υπάρχει ανεξάρτητη είσοδος στην Βόρεια πλευρά του με σκάλα. Στο υπερυψωμένο ισόγειο υπάρχει η κύρια είσοδος της οικοδομής στην Ανατολική πλευρά του με εξωτερική σκάλα και μία δεύτερη είσοδος της οικοδομής στην Δυτική πλευρά του με εξωτερική σκάλα. Η ως άνω οικοδομή είναι τελειωμένη και κατοικείται. Εχει πλήρεις ηλεκτρολογικές και υδραυλικές εγκαταστάσεις, έχει σε όλα τα δάπεδα πλακάκια κεντρική θέρμανση με καλοριφέρ, εσωτερικά κουφώματα από ξύλο χρώματος καφέ και εξωτερικά κουφώματα από αλουμίνιο χρώματος καφέ. Η ως άνω οικοδομή περιβάλλεται από διαμορφωμένο χώρο – κήπο εμβαδού 1.000 τ.μ. περίπου. Σημειώνεται ότι για την ως άνω περιγραφόμενη οικοδομή δεν είναι ενημερωμένο το Κτηματολόγιο Ρόδου. Εκτιμήθηκε το ως άνω ακίνητο με τα συστατικά του μέρη και παραρτήματα 350.000 ευρώ και τιμή πρώτης προσφοράς ορίσθησαν τα 2/3 της εκτιμήσεως δηλαδή 233.333,33 ευρώ. Εχει 5 βάρη. Εγραψα το παρόν στις 25-10-2006.

Ο ΔΙΚΑΣΤΙΚΟΣ ΕΠΙΜΕΛΗΤΗΣ
ΧΡΥΣΟΣΤΟΜΟΣ ΣΤ. ΚΟΚΚΑΛΗΣ

ΕΛΛΗΝΙΚΗ ΔΗΜΟΚΡΑΤΙΑ
ΥΠΟΥΡΓΕΙΟ ΥΓΕΙΑΣ ΚΑΙ ΚΟΙΝ. ΑΛΛΗΛ/ΗΣ
Θ.Χ.Π. ΠΑΙΔΩΝ ΡΟΔΟΥ
ΒΑΡΗ ΠΑΡΑΔΕΙΣΙΟΥ - ΡΟΔΟΣ
Παραδείσι 25/10/2006

ΕΥΧΑΡΙΣΤΗΡΙΟ

Ο Πρόεδρος και τα μέλη της Επιτροπής Διοίκησης, η Διεύθυνση, οι εργαζόμενοι και τα παιδιά του Θεραπευτηρίου μας, αισθανόμαστε την υποχρέωση να ευχαριστήσουμε δημόσια τον τουριστικό οργανισμό MY TRAVEL U.K. και τους εργαζόμενους σ' αυτό, στο γραφείο της Ρόδου για την προσφορά των 290,00 ΕΥΡΩ για τις ανάγκες των παιδιών...

Ο ΠΡΟΕΔΡΟΣ
ΑΡΦΑΡΑΣ ΑΝΤΩΝΙΟΣ

ΝΟΜ/ΚΗ ΑΥΤ/ΣΗ ΔΩΔ/ΣΟΥ
Δ/ΝΣΗ ΜΕΤ/ΡΩΝ & ΕΠΙΚ/ΝΙΩΝ
ΤΜΗΜΑ ΜΕΤΑΦΟΡΩΝ

Ρόδος, 06/10/2006
Αριθ. Πρωτ.: Σ 1698

Ταχ. Δ/νση: 6ο χιλ. Ρόδου – Λίνδου
Ταχ. Κώδικας: 85100
Τηλέφωνο: 22410 72041
Fax: 22410 68620
Πληροφορίες: Ι. Κασαπίδης

ΠΡΟΣ: ΕΝΔΙΑΦΕΡΟΜΕΝΟΥΣ

ΘΕΜΑ: ΔΙΕΞΑΓΩΓΗ ΕΞΕΤΑΣΕΩΝ ΓΙΑ ΤΗΝ ΑΠΟΚΤΗΣΗ ΠΤΥΧΙΟΥ ΡΑΔΙΟΕΡΑΣΙΤΕΧΝΗ

ΑΠΟΦΑΣΗ

Εχοντας υπόψη:
1. Τις διατάξεις της αριθ. ΟΙΚ. 68000/763 Απόφασης του Υπουργού Μεταφορών και Επικοινωνιών «Κανονισμός και Λειτουργία Ερασιτεχνικών Σταθμών Ασυρμάτου»
2. Την ανάγκη να διενεργηθούν εξετάσεις για την απόκτηση του πτυχίου Ραδιοερασιτέχνη.

ΑΠΟΦΑΣΙΖΟΥΜΕ

Προκηρύσσουμε την διενέργεια εξετάσεων για την απόκτηση πτυχίων Ραδιοερασιτέχνη κατηγορίας 1,2 στις 13/11/2006 και ώρα 09:00 π.μ. στο κτίριο της Δ/νσης Μετ. & Επ. Δωδ/σου, στο 6^{ο} χλμ της Εθνικής Ρόδου Λίνδου.
Δικαίωμα συμμετοχής στις εξετάσεις θα έχουν οι ενδιαφερόμενοι οι οποίοι θα έχουν συμπληρώσει το 16ο έτος της ηλικίας τους και θα έχουν προσκομίσει στην Υπηρεσία, το αργότερο μέχρι τις 06/11-2006 – τα παρακάτω δικαιολογητικά:
1. Αίτηση – υπεύθυνη δήλωση ότι δεν έχει αφαιρεθεί η άδεια ερασιτεχνικού σταθμού ασυρμάτου και του τόπου της μόνιμου κατοικίας του.
2. Παράβολο Δημοσίου 17,50€.
3. Αστυνομική Ταυτότητα ή άλλο αποδεικτικό ταυτοπροσωπίας.
4. Αντίγραφο πτυχίου ραδιοερασιτέχνη κατηγορίας 2 εφ' όσον υπάρχει.
5. Δύο έγχρωμες φωτογραφίες τύπου διαβατηρίου.
Η ύλη των εξετάσεων περιλαμβάνεται στο παράρτημα 2 του κεφ. Α' «Τεχνικά θέματα» της απόφασης ΥΜΕ οικ/68000/783/9-12-03 (ΦΕΚ Β' 1579/18/12/2003) και χωρίζεται στα εξής κεφάλαια:
Κεφάλαιο Α' - Τεχνικά θέματα
Κεφάλαιο Β' - Λειτουργικοί κανόνες και διαδικασίες
Κεφάλαιο Γ' - Εθνικό και διεθνές νομικό πλαίσιο για την υπηρεσία ραδιοερασιτέχνη
Κεφάλαιο Δ' – Αποστολή και λήψη σημάτων Morse

Απαλλάσσονται από την προφορική εξέταση όσοι καταθέσουν βεβαίωση συλλόγου Ραδιοερασιτεχνών περί συμμετοχής τους σε εκπαιδευτικό πρόγραμμα του συλλόγου σύμφωνα με τα προβλεπόμενα στο άρθρο 14 της οικ. 68000/763/09.12.2002

Ο ΑΝΤΙΝΟΜΑΡΧΗΣ
Ν. ΖΟΙΔΗΣ

ΕΛΛΗΝΙΚΗ ΔΗΜΟΚΡΑΤΙΑ
ΠΕΡΙΦΕΡΕΙΑ ΝΟΤΙΟΥ ΑΙΓΑΙΟΥ
ΝΟΜΟΣ ΔΩΔΕΚΑΝΗΣΟΥ
ΔΗΜΟΣ ΛΙΝΔΙΩΝ

ΜΝΗΜΟΣΥΝΟ



Την προσεχή Κυριακή 29 Οκτωβρίου και ώρα 8.30 π.μ., ο Δήμος Λινδίων, τιμώντας τη μνήμη του συμπατριώτη μας Πολιτικού Ανδρα Γιάννη Ζίγδη, τελεί, στον Καθεδρικό Ναό της Λίνδου «Η Κοίμησις της Θεοτόκου», μνημόσυνο υπέρ αναπαύσεως της ψυχής του.
Ο Δήμαρχος και το Δημοτικό Συμβούλιο Λινδίων παρακαλούν τους τιμώντες την μνήμη του αείμνηστου Δωδεκανήσιου Πολιτικού, όπως παραστούν στην επιμνημόσυνη Ακολουθία, για να ενώσουν τις δεήσεις τους προς τον Υψιστον.



ΜΝΗΜΟΣΥΝΟ

Την 26η μηνός Οκτωβρίου ημέρα Πέμπτη και ώρα 8.30 π.μ. στον Ιερό Ναό Φανερωμένης Ιξιάς, τελούμε 3μηνο Μνημόσυνο υπέρ αναπαύσεως της ψυχής του λατρευτού μας συζύγου, πατέρα, παππού, αδελφού και θείου

ΙΩΑΝΝΗ ΠΑΝΑΓΟΥ

Η σύζυγος Αθηνά
Τα παιδιά
Μιχαήλ Misel
Διονύσιος Ταμάρα
τα εγγόνια, τα αδέλφια, τα ανίψια και λοιποί συγγενείς.

ΠΡΟΣΚΛΗΣΗ

Αγαπητό μας μέλος,
Οπως είναι γνωστό ο μήνας Οκτώβριος είναι αφιερωμένος παγκοσμίως στην ενημέρωση των Γυναικών για τον καρκίνο του μαστού.
Με την ευκαιρία αυτή το παράρτημά μας, προσκάλεσε για ενημερωτική διάλεξη τον ιατρό κ. Ευάγγελο Φιλόπουλο, αναπληρωτή Δ/ντή της κλινικής μαστού του Νοσοκομείου «Αγ. Σάββας», υπεύθυνο δικτύου φροντίδας μαστού και Γ.Γ. της Ελληνικής Αντικαρκινικής Εταιρείας.
Η ομιλία θα πραγματοποιηθεί το Σάββατο 4 Νοεμβρίου 2006 στις 6.00 το απόγευμα στο ξενοδοχείο Mediterranean με θέμα **«Σύγχρονες εξελίξεις στην πρόληψη – έγκαιρη διάγνωση και θεραπεία του καρκίνου του μαστού».**
Πριν την ομιλία θα προσφερθεί καφές ή τσάι με βουτήματα.
Θα διανεμηθούν δώρα από το κατάστημα Mastic Spa Καρπάθου 29.

Η είσοδος θα είναι ελεύθερη.
Με φιλικούς χαιρετισμούς

Η Πρόεδρος **Η Γραμματέας**
Βάνα Τριανταφύλλου **Μαρία Κούκουλα**

CASINO RODOS

ΑΠΟ ΤΗΝ ΚΑΖΙΝΟ ΡΟΔΟΥ Α.Ε.

ΠΩΛΟΥΝΤΑΙ

1) ΕΞΟΠΛΙΣΜΟΣ ΚΑΦΕΤΕΡΙΑΣ

Καρέκλες Ιταλικές με κάλυμμα 270 τεμ.
Τραπέζια διαστάσεων 1,20Χ 0,80 60 τεμ.
Τραπέζια διαστάσεων 0,80 Χ 0,80 20 τεμ.

2) Ενα UPS KVA

Για περισσότερες πληροφορίες επικοινωνήστε από τις 12.00 – 18.00 στο τηλ. 22410 97400 κ. Ιωακείμ Κυπαρισσάς

ΜΕ ΜΙΑ ΘΗΤΕΙΑ ΣΤΟ ΤΑΜΕΙΟ

ΕΠΙΤΑΧΥΝΣΗ ΣΥΝΤΑΞΙΟΔΟΤΗΣΗΣ *για βουλευτές και δημάρχους*

Και μετά θα κάθονται... • Αντιδρά σύσσωμη η αντιπολίτευση

Δώρο» για γρήγορη «και άνετη συνταξιοδότηση σε βουλευτές, δημάρχους και κοινοτάρχες κάνει η κυβέρνηση, με ρύθμιση στο νομοσχέδιο «Συμπλήρωση της συνταξιοδοτικής νομοθεσίας στο Δημόσιο» των υπουργείων Οικονομίας και Απασχόλησης, που κατατέθηκε την Τρίτη στη Βουλή.

Με τη ρύθμιση αυτή διευκολύνονται οι βουλευτές που δεν έχουν θεμελιώσει συνταξιοδοτικό δικαίωμα στην πρώτη κοινοβουλευτική θητεία τους, να το πράξουν, συνυπολογίζοντας και άλλα χρόνια προϋπηρεσίας τους σε θέσεις -για παράδειγμα- γενικών γραμματέων σε υπουργεία.

Ετσι, στο άρθρο 4 προβλέπεται ότι «εφόσον υπάρχει κοινοβουλευτική θητεία τριών ετών, για τη θεμελίωση δικαιώματος βουλευτικής σύνταξης συνυπολογίζεται και ο χρόνος υπηρεσίας επί κοινοβουλευτικών κυβερνήσεων σε θέσεις γενικού γραμματέα Βουλής, υπουργείων, γενικού γραμματέα προϊσταμένου γενικών γραμματειών, καθώς και γενικού γραμματέα Περιφερειών».

Ανάλογο δώρο δίνεται στους αιρετούς δημάρχους ή προέδρους κοινοτήτων. Για να πάρουν σύνταξη δημάρχου ή προέδρου αρκεί, αντί για 20 χρόνια στις θέσεις αυτές, μόνο να έχουν μία πλήρη πενταετία ως τοπικοί άρχοντες και άλλα 16 χρόνια ως δημοτικοί ή κοινοτικοί σύμβουλοι, καθώς και να έχουν συμπληρώσει το 65ο έτος της ηλικίας τους.

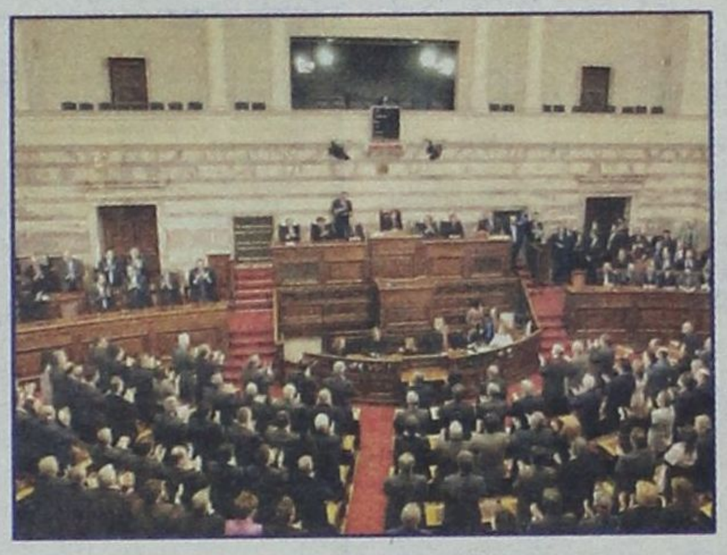

Κληθείς να σχολιάσει τη ρύθμιση, ο αναπληρωτής κυβερνητικός εκπρόσωπος Ευ. Αντώναρος δήλωσε: «Πρόκειται για μια ρύθμιση που αναφέρεται σε πολύ συγκεκριμένα θέματα, στην οποία θα τοποθετηθούν οι συναρμόδιοι υπουργοί, όταν έρθει το νομοσχέδιο προς συζήτηση στη Βουλή».

ΠΑΣΟΚ-ΣΥΝ: Να την αποσύρει η κυβέρνηση

Την αντίθεση του **ΠΑΣΟΚ** στις διατάξεις νομοσχεδίου σχετικά με τις βουλευτικές συντάξεις, εξέφρασε η υπεύθυνη Κοινωνικών Υποθέσεων του Πολιτικού Συμβουλίου του κόμματος Μαρία Δαμανάκη και ζήτησε από την κυβέρνηση να τις αποσύρει.

«Ενημερωθήκαμε ότι υπάρχει νομοσχέδιο των υπουργείου Οικονομικών που προωθεί κάποιες περιπτωσιολογικές, ευνοϊκότερες, ρυθμίσεις για βουλευτικές συντάξεις. Το θέμα θα συζητηθεί ευρέως στους αρμόδιους κοινοβουλευτικούς τομείς εργασίας, αλλά, πάντως, το ΠΑΣΟΚ δεν συμφωνεί, σε αυτή τη δύσκολη οικονομική κατάσταση των εργαζομένων και του ασφαλιστικού συστήματος, να προωθούνται τέτοια θέματα» είπε.

Αυτό «το λέμε με κατηγορηματικό τρόπο και νομίζουμε ότι η κυβέρνηση πρέπει να το αποσύρει» προσέθεσε.

«Εκφράζουμε την πλήρη αντίθεσή μας στις ρυθμίσεις αυτές. Δεν είναι δυνατόν τη μια μέρα ο πρωθυπουργός να επικαλείται την "αντοχή της οικονομίας" για να απορρίψει εύλογα αιτήματα των δασκάλων και την επομένη να έρχονται προς ψήφιση ρυθμίσεις που προκαλούν το περί δικαίου αίσθημα των πολιτών» δήλωσε ο βουλευτής του **ΣΥΝ** Γιάννης Δραγασάκης.

«Καλούμε την κυβέρνηση να αποσύρει τις σχετικές ρυθμίσεις, σε αντίθετη περίπτωση θα τις καταψηφίσουμε» συμπλήρωσε.

ΑΠΟ ΤΟΥΣ ΜΑΘΗΤΕΣ

ΥΠΟ ΚΑΤΑΛΗΨΗ ΤΕΛΟΥΝ *γυμνάσια και λύκεια στο νομό*

Δεν φαίνεται να ομαλοποιείται η κατάσταση

Το 33% του συνόλου των Λυκείων και Γυμνασίων του νομού Δωδεκανήσου τελούν υπό καθεστώς κατάληψης. Αυτή είναι η εικόνα που μετέφερε χθες στο Υπουργείο Παιδείας η Διεύθυνση Δευτεροβάθμιας Εκπαίδευσης του νομού Δωδεκανήσου, εικόνα, ωστόσο, που χαρακτηρίζεται από συνδικαλιστές των εκπαιδευτικών ως «πλαστή».

Και τούτο επειδή το ποσοστό συμπεριλαμβάνει και τα Γυμνάσια, στα οποία οι καταλήψεις είναι ελάχιστες.

Χαρακτηριστικό είναι ότι το σύνολο των Λυκείων της πόλης τελούν από προχθές υπό κατάληψη που θα τερματιστεί αν οι ίδιοι οι καθηγητές αποφασίσουν να επανέλθουν στα μαθήματά τους. Οι μαθητές από την πλευρά τους δηλώνουν ότι θα συνεχίσουν, ανεξάρτητα από τις όποιες αποφάσεις των καθηγητών.

Σήμερα το διοικητικό συμβούλιο της Α΄ ΕΛΜΕ συγκαλεί και νέα συνέλευση των καθηγητών της Ρόδου προκειμένου να αποφασιστεί η συνέχιση ή μη των απεργιακών κινητοποιήσεων.

Την απόφαση της γενικής συνέλευσης αναμένεται να μεταφέρει αύριο στην ολομέλεια των προέδρων που συγκαλεί η ΟΛΜΕ στην πρωτεύουσα, η οποία και θα αποφασίσει τελικά για το μέλλον της απεργίας.

Χθες ο πρόεδρος της Α΄ ΕΛΜΕ κ. Βασίλης Καραγιάννης εμφανίστηκε απογοητευμένος από τη συνάντηση του πρωθυπουργού Καραμανλή με τη συνδικαλιστική ηγεσία των καθηγητών και δασκάλων.

Απέφυγε, ωστόσο, να προεξοφλήσει ποια θα είναι η στάση των καθηγητών κατά τη σημερινή συνέλευση, αν και μεγάλη μερίδα φέρεται να εκτιμά ότι η συνάντηση με τον κ. Καραμανλή μπορεί να μην απέφερε άμεσα αποτελέσματα όμως παραπέμπει στην ικανοποίηση των αιτημάτων του κλάδου από το επόμενο έτος.

ΥΠΟ ΤΟΝ Γ. ΠΑΠΑΝΔΡΕΟΥ

ΣΥΝΕΔΡΙΑΣΗ ΣΤΟ ΠΑΣΟΚ *για την επεξεργασία των προγραμματικών θέσεων*



Αθήνα

Στον απόηχο όσων διεμείφθησαν στο Πολιτικό Συμβούλιο έγινε την Τετάρτη η συνεδρίαση στο ΠΑΣΟΚ για την περαιτέρω επεξεργασία των προγραμματικών θέσεων για τη δημόσια διοίκηση, την αυτοδιοίκηση, την ασφάλεια και τη δικαιοσύνη.

Στη συνεδρίαση προήδρευσε ο Γιώργος Παπανδρέου και πήραν μέρος η Αννα Διαμαντοπούλου και κ.κ. Βενιζέλος, Παπαϊωάννου, Οθωνας, Βαλασόπουλος και Ρόγκας.

Πολύ σημαντική και παρα πολύ χρήσιμη χαρακτήρισε τη συνάντηση ο κ. Βενιζέλος και εξέφρασε την ιδιαίτερη ικανοποίησή του «γιατί το ΠΑΣΟΚ είναι σε θέση να παρουσιάσει πολύ συγκεκριμένες, εφαρμόσιμες και κοστολογημένες προτάσεις».

Απαντώντας σε ερώτηση για όσα διεμείφθησαν στην τελευταία συνεδρίαση του Πολιτικού Συμβουλίου του ΠΑΣΟΚ, ο κ. Βενιζέλος είπε ότι «το αντικείμενο της συζήτησης δεν ήταν οι διαρροές, ήταν ουσιαστικό και όχι παραπολιτικό», ενώ, απαντώντας σε ερώτηση αν έσπασε ο πάγος με τον κ. Παπανδρέου δήλωσε πως «δεν υπήρξε ποτέ πάγος».

«Δεν ασχολούμαι» ήταν εξάλλου η απάντηση του κ. Βενιζέλου στην ερώτηση αν χρειάζονται αλλαγές προσώπων στο ΠΑΣΟΚ.

«Το κλίμα είναι πάρα πολύ καλό, εργαζόμαστε για να διαμορφώσουμε τις τελικές μας προτάσεις για την επόμενη τετραετία που θα είμαστε κυβέρνηση» δήλωσε ο Μιλτιάδης Παπαϊωάννου, ο οποίος απαντώντας σε σχετική ερώτηση είπε ότι «η ανταλλαγή απόψεων και διαφορετικών θέσεων, στο βαθμό που οδηγούν σε σύνθεση, είναι προϋπόθεση λειτουργίας των κομμάτων όπου γης και όχι μόνο στην Ελλάδα».

«Ο,τι γίνεται εντός των πλαισίων του κόμματος, το θεωρώ υγιές και δεν μπαίνω σε λογικές παραπολιτικής» είπε επίσης ο κ. Παπαϊωάννου, τονίζοντας ότι δεν υπήρξε κανένα κλίμα αμηχανίας στη σημερινή συνεδρίαση.

«Το ΠΑΣΟΚ προχωρά με πολύ γρήγορο ρυθμό στο πιο σημαντικό πράγμα που είναι το πρόγραμμά του, το οποίο θα είναι πλήρες και θα απαντά στα σημαντικά προβλήματα του Ελληνα πολίτη, δηλαδή την δουλειά και την ασφάλειά του» δήλωσε η κ. Διαμαντοπούλου.