η δημοκρατική της Ρόδου

στην υπηρεσία του δωδεκανησιακού λαού

Κωδικός 1876 Αρ. φύλλου 7306 ΠΑΡΑΣΚΕΥΗ 27 ΟΚΤΩΒΡΙΟΥ 2006 - Τιμή 0,70 ΕΥΡΩ - www.dimokratiki.gr - e-mail: info@dimokratiki.gr





ΣΤΗ ΜΟΣΧΑ Η Φ. ΠΑΛΛΗ - ΠΕΤΡΑΛΙΑ

ΣΥΝΤΟΝΙΣΜΕΝΗ ΕΛΛΗΝΙΚΗ ΕΠΙΘΕΣΗ

στη ρωσική τουριστική αγορά

Εγκαινιάζεται νέα τουριστική στρατηγική με ορίζοντα δεκαετίας

• ΣΕΛ. 32



ΒΟΜΒΑ ΜΟΛΟΤΟΦ ΣΤΟ Β' ΛΥΚΕΙΟ

ΕΚΤΕΤΑΜΕΝΕΣ ΚΑΤΑΣΤΡΟΦΕΣ

σε υπό κατάληψη σχολεία

Πιθανή η λήξη των απεργιακών κινητοποιήσεων από την προσεχή Δευτέρα

• ΣΕΛ. 7

ΜΕΓΑΛΟ ΓΕΓΟΝΟΣ ΓΙΑ ΤΟ ΝΗΣΙ

Αρχίζει αύριο στη Ρόδο το Παγκόσμιο Συνέδριο Συνεδριακού Τουρισμού

• ΣΕΛ. 3



ΔΗΜΟΤΙΚΕΣ ΚΑΙ ΝΟΜΑΡΧΙΑΚΕΣ

Μηνύματα Καλυμνίων με «διπλή ανάγνωση»

• ΣΕΛ. 5

ΛΟΓΩ ΕΛΛΕΙΨΕΩΣ ΠΡΟΣΩΠΙΚΟΥ

«Αφόρητη» η κατάσταση που επικρατεί στον ΟΑΕΔ

• ΣΕΛ. 10

ΤΕΡΑΣΤΙΟ ΠΡΕΠΕΙ ΝΑ ΕΙΝΑΙ ΤΟ ΕΛΛΕΙΜΜΑ

ΑΔΕΙΑ ΤΑΜΕΙΑ

θα «κληρονομήσει» η νέα δημοτική αρχή!

Χρειάζονται λεπτοί χειρισμοί από την παράταξη Χατζή

Ανησυχούν προμηθευτές και πιστωτές καθώς στο μεταξύ έχουν ανασταλεί πληρωμές από το Δήμο και Οργανισμούς του • Να συνεργασθούν οι δύο πλευρές για να πάει ομαλά και χωρίς κραδασμούς η πόλη στη νέα περίοδο

• ΣΕΛ. 3





ΚΕΡΔΙΣΜΕΝΗ Η ΡΟΔΟΣ

Πως διαμορφώθηκε η τουριστική κίνηση

• ΣΕΛ. 13



ΣΥΜΦΩΝΑ ΜΕ ΤΟΝ Γ. ΠΑΡΑΣΚΕΥΑ

«Σοφό και σαφές» το μήνυμα των εκλογών

• ΣΕΛ. 4

ΚΕΡΔΙΣΤΕ

και εσείς

€ 129.952,62

Δόθηκαν συνολικά σε Jackpots

Χθές στα SLOT MACHINES

(ΜΗΧΑΝΑΚΙΑ)

CASINO RODOS

Boutique Hotel & Casino

ΓΙΑ ΟΛΟΥΣ ΤΟΥΣ ΠΕΛΑΤΕΣ ΜΑΣ ΤΟ ΠΑΡΚΙΝΓΚ ΕΙΝΑΙ ΔΩΡΕΑΝ

Η ΠΡΟΘΕΣΜΙΑ ΛΗΓΕΙ ΣΤΙΣ 29/12

Ερχονται από 1/11 τα τέλη κυκλοφορίας αυτοκινήτων και μοτοσικλετών

• ΣΕΛ. 19

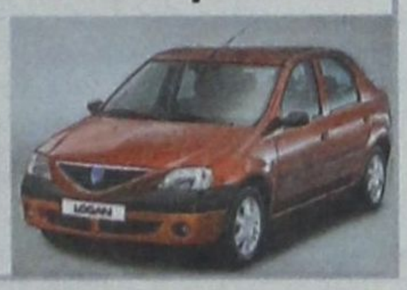

ΓΙΑ ΤΗΝ ΕΝΙΣΧΥΣΗ ΤΩΝ ΑΓΡΟΤΩΝ

Επιδότηση μεταφορών προς τα νησιά του Αιγαίου

• ΣΕΛ. 6



ΕΥΧΑΡΙΣΤΗΡΙΟ

Αγαπητοί συμπολίτες, σας ευχαριστώ θερμά από τα βάθη της καρδιάς μου για την εμπιστοσύνη που δείξατε στο πρόσωπό μου με την ψήφο σας, στις πρόσφατες δημοτικές εκλογές, κατατάσσοντάς με στις πρώτες θέσεις του Δημοτικού Συμβουλίου Ρόδου, με την παράταξη του Χατζή Χατζηευθυμίου «Πρώτα η Ρόδος».

Σας υπόσχομαι ότι θα φανώ αντάξια της τιμής αυτής και θα είμαι πάντα κοντά σας.

Ειρήνη Μαντικού
Δημοτική Σύμβουλος
με την παράταξη «Πρώτα η Ρόδος»

η άποψη της ημέρας

Η προσθαφαίρεση δημάρχων, νομαρχών, δημοτικών συμβούλων, εδρών με διαφόρων ειδών αποχρώσεις συνεχίζεται σε επίπεδο κορυφής. Τα κόμματα αποτιμούν τις δυνάμεις τους και σπεύδουν να κεφαλαιοποιήσουν τα κέρδη, αποκηρύσσοντας παράλληλα τις απώλειες. Πρόκειται για την Προκρούστεια κλίνη των καιρών μας. Τα αποτελέσματα των δημοτικών εκλογών ρίχνονται ομαδικά στις κομματικές μυλόπετρες και αλέθονται κατά το δοκούν. Κρατάμε τη διαφορά υπέρ μας, είμαστε πολιτικά ισοδύναμοι, ο δικομματισμός αντέχει ακόμα και άλλα συναφή εξάγονται από τα συλλογικά όργανα σωρηδόν.

Δεν είμαστε οπαδοί της μη εξαγωγής πολιτικών συμπερασμάτων από τις δημοτικές και νομαρχιακές εκλογές. Ασφαλώς αυτό επιβάλλεται να γίνει -απείρως πιο κομψά, πιο συγκροτημένα και με σεβασμό στον χαρακτήρα της εκλογικής αναμέτρησης.

Ομως σε πρώτο πλάνο θα περίμενε κανείς να συζητηθούν τα πολιτικά ζητήματα που ανακύπτουν την επομένη των εκλογών για την Τοπική Αυτοδιοίκηση. Ας ξεχωρίσουμε μερικά.

• **Είναι τελικά** η απονομή «χρίσματος» ένα αναγκαίο κακό για τα κόμματα ή μήπως έφτασε η ώρα να καθιερωθούν πιο «χαλαρές» και αυθεντικές διαδικασίες ανάδειξης υποψηφίων; Επιχείρησαν τα κόμματα να πειραματιστούν -με δημοψηφίσματα- αλλά επικράτησε κατά κράτος το «κομματικό δίκαιο».

Οχημα για πληκτική πολιτικολογία

• **Είναι το 42%** το γιατρικό για την ανάδειξη των αιρετών δημάρχων και νομαρχών; Γιατί ένα από τα βασικά επιχειρήματα -να προληφθούν δηλαδή τα παζάρια στον δεύτερο γύρο- δεν στάθηκε την κρίσιμη ενδιάμεση εβδομάδα. Η κυβέρνηση επιμένει ότι με το μέτρο αυτό «γλίτωσαν» οι περισσότεροι ψηφοφόροι την «ταλαιπωρία» του δεύτερου γύρου, πολλές όμως φωνές -και το ΠΑΣΟΚ- επιμένουν ότι στην Τοπική Αυτοδιοίκηση το μέτρο του 50%+1 πρέπει να τηρηθεί.

• **Είναι ανάγκη** να γίνουν προσαρμογές ώστε να πάμε σε ένα νέο «Καποδίστρια»; Πέρα από τις εστίες αντίστασης που γνωρίσαμε πριν από λίγους μήνες -από το Βραχάσι μέχρι το Νέο Μαρμαρά- πολλοί πλέον αιρετοί άρχοντες τονίζουν στην κεντρική διοίκηση την ανάγκη να υπάρξει ένας εκσυγχρονισμός στη διαίρεση της χώρας αφού πια και εμπειρία υπάρχει και νέα δεδομένα συσσωρεύονται.

• **Θα ανοίξει,** επιτέλους, η συζήτηση για την πορεία προς τους μητροπολιτικούς δήμους, την εκλογή των επικεφαλής των περιφερειών και το μέλλον των υπερνομαρχιών ή θα μείνουμε σε μια φιλολογική συζήτηση για τις πολύ κρίσιμες αυτές βαθμίδες αυτοδιοίκησης;

Είναι λυπηρό που τόσο καιρό στα τηλεοπτικά -κυρίως- πάνελ οι κάθε λογής εκπρόσωποι δεν έκαναν τον κόπο να αφιερώσουν μια παράγραφο στις μακροσκελείς αναλύσεις τους για το ποιο κόμμα είναι μπροστά και ποιο πίσω. Αλλωστε, θα έπρεπε να διδαχτούν από το γεγονός της ιδιότυπης «ανταρσίας» στις κομματικές γραμμές, με διαφορετικούς βεβαίως τρόπους αλλά με μια συνισταμένη, αυτή της ανάγκης να υπάρξει ένα σοβαρό πολιτικό ενδιαφέρον για την Αυτοδιοίκηση, και όχι να είναι εσαεί η Αυτοδιοίκηση όχημα για μια πληκτική πολιτικολογία...

ο καιρός

Γενική πρόγνωση για σήμερα **ΠΑΡΑΣΚΕΥΗ 27-10-2006** Γενικά αίθριος αναμένεται ο καιρός και μόνο κατά περιόδους θα υπάρξουν λίγες νεφώσεις. Ομίχλες προβλέπεται να σημειωθούν κυρίως τις πρωινές ώρες. Οι άνεμοι θα πνέουν ασθενείς και στα νοτιοανατολικά δυτικοί βορειοδυτικοί μέχρι μέτριοι. Ο υδράργυρος αναμένεται να καταγράψει ανοδική πορεία.



ΗΜΕΡΗΣΙΑ ΕΦΗΜΕΡΙΔΑ
η δημοκρατική της Ρόδου
Ετος ιδρύσεως 1982
Θεμ. Σοφούλη 77
Ταχ. Θυρίδα 339
85100 Ρόδος
Εκδότης - ιδιοκτήτης
ΒΑΣΙΛΗΣ Δ. ΑΘΑΝΑΣΙΟΥ
Διευθυντής:
ΔΑΜΙΑΝΟΣ Β. ΑΘΑΝΑΣΙΟΥ
Τηλέφωνα: 22410-34722, 76655, 37500, 26728, 27919
Telefax: 2241037333 - 22410 26728
ΕΤΗΣΙΕΣ ΣΥΝΔΡΟΜΕΣ
Εσωτερικού: 300 €
Εξωτερικού: 400€

www.dimokratiki.gr
e-mail:info@dimokratiki.gr



αναδρομή στο παρελθόν


η δημοκρατική

Κίνδυνος "πέτρας" πάλι στη Ν. Αγορά!

27 Οκτωβρίου 1994

Η κατανομή των εδρών και η ανακήρυξη των εκλεγέντων νομαρχιακών συμβούλων στις εκλογές της 16ης Οκτωβρίου (από το Πρωτοδικείο Ρόδου) δεν κατέστη και χθες δυνατή γιατί, πέραν των ασαφειών του νόμου (στις οποίες αναφέρθηκε η «δ» την Παρασκευή 21 Οκτωβρίου) προέκυψαν και αμφισβητήσεις σχετικά με τον αριθμό των ψήφων που προσμετρήθηκαν σε υποψήφιους.

Ετσι, κρίθηκε αναγκαία μια εξ' υπαρχής καταμέτρηση, που υποχρέωσε το Πρωτοδικείο να απόσχει και από την κατανομή. Ενώ το έργο αυτό ολοκληρωθεί ως σήμερα το μεσημέρι η ανακήρυξη των εκλεγέντων κατά Επαρχία και Συνδυασμό θα γίνει μέχρι το βράδυ. Σε αντίθετη περίπτωση θα αναβληθεί για το Σάββατο, λόγω της αυριανής αργίας της 28ης Οκτωβρίου. Αξίζει να σημειωθεί ότι της όλης διαδικασίας εποπτεύει ο ίδιος ο πρόεδρος Πρωτοδικών κ. Νικ. Πάσσος, προκειμένου να αποφευχθεί και το παραμικρό λάθος. Ο έλεγχος των ψηφοδελτίων άρχισε ύστερα από σχετικό αίτημα του υποψηφίου νομαρχιακού συμβούλου κ. Σάββα Χατζησάββα, στο οποίο προστέθηκε στη συνέχεια κι εκείνο των κ.κ. Μιχ. Ερωτόκριτου και Εμμ. Παπαστεφάνου, που διαπίστωσαν ότι δικοί τους σταυροί προτίμησης προσμετρήθηκαν σε άλλους υποψήφιους, εκ παραδρομής». Δεν αποκλείεται ως εκ τούτου ανατροπή της σειράς εκλογής. Ανατροπή της σειράς εκλογής δεν αποκλείεται όμως και στον συνδυασμό «Ρόδος - Ανθρώπινη Πόλη» ύστερα από τις ενστάσεις που κατέθεσαν οι υποψήφιοι δημοτικοί σύμβουλοι κ.κ. Μηνάς Κασσιώτης, Μιχ. Χατζημάρκος και Μαν. Σαββής. Και οι τρεις επικαλούνται «μη προσμέτρηση ψήφων, εκ παραδρομής.

Για την διαπίστωση του βασίμου ή μη των ενστάσεων άρχισε χθες το πρωί νέα καταμέτρηση των σταυρών προτίμησης που αναμενόταν να ολοκληρωθεί χθες, αργά το βράδυ.

πριν 12 χρόνια

πληροφορίες

Η ΤΑΥΤΟΤΗΤΑ ΤΗΣ ΗΜΕΡΑΣ

ΠΑΡΑΣΚΕΥΗ 27 ΟΚΤΩΒΡΙΟΥ 2006
Νέστορος μ., Πρόκλης συζύγου Πιλάτου
Ανατολή ηλίου 06.45 Δύση ηλίου 17.32 Σελ. 6 ημερ. 300-65

ΦΑΡΜΑΚΕΙΑ

ΣΗΜΕΡΑ διημερεύει το φαρμακείο: ΠΥΡΓΟΣ ΓΕΩΡ., Αποστ. Παύλου 70, Ανάληψη, τηλ 65610
ΣΗΜΕΡΑ διανυκτερεύει το φαρμακείο: ΓΛΕΝΤΗΣ ΚΩΝ/ΝΟΣ, Π. Μελά 40, τηλ. 28828

ΚΑΥΣΙΜΑ

ΣΗΜΕΡΑ: Διανυκτερεύουν τα πρατήρια καυσίμων: 1) ΜΥΡΤΕΑ Α.Ε.- SHELL-Αυστραλίας **2)** Φωτεινόπουλος Γ. - JET OIL- Καλλιθέας **3)** Τοδουλάκης Γ. -ΒΡ- Ιαλυσός **4)** Κοντομανώλης Μ. -SHELL- Κρεμαστή **5)** Νικολίτση Αικ. -ΒΡ- Φάνες **6)** Διακοστεργάκης Γ. -ΕΚΟ- Μανδρικό **7)** Σαλαμαστράκης -ΒΡ- Φαληράκι **8)** Οίκουτας Μ. -ΕΚΟ- Αρχάγγελος

ΧΡΗΣΙΜΑ ΤΗΛΕΦΩΝΑ

Άμεση δράση	100	Πληρ. ΟΤΕ	11888
Αμεση Επέμβαση		Ώρα	141
Πυροσβεστικής	199	Φαρμακεία (Διημ.-Διαν.)	1434
Νοσοκομείο	80000	ΠΡΟ-ΠΟ • ΛΟΤΤΟ	1444
Οδική Ασφάλεια:		ΠΑΜΕ ΣΤΟΙΧΗΜΑ	1400
EXRESS SERVICE	154	ΡΟΔΑ	26300
HELLAS SERVICE	1057	ΚΤΕΥΛ	27706
HOULIS SERVICE	30977	ΕΒΕΔ	22281
ΑΦΟΙ Σιέχ	25776	Δικηγορικός Σύλλογος	27469
Ράδιο Ταξί	64712	Εμπορικός Σύλλογος	35255
Αστυν. Διεύθυνση	27653	Ολυμπιακή - Κρατήσεις	24555
Ασφάλεια	23294	ΔΑΝΕ (πρακτορείο)	43150
Τμήμα Τάξης	23849	ΙΚΑ	64912
Τροχαία	44131-32	ΤΕΒΕ	22688-77034
Λιμεναρχείο	28888		
Δασαρχείο	191	ΤΑΞΥ	68701-3
Τελωνείο	27703	ΟΑΕΔ	23265
Υγειονομείο	26666	Εργατικό Κέντρο	24730
Μητρόπολη	23274	Αρχαιολογία	34719
Νομαρχία	46501	Περιφ. Δ/ντής	38174 - 38175
Δήμος Ρόδου	46200		
Βλάβες ΟΤΕ	121	Aegean Airlines	98345
Βλάβες ΔΕΗ	1050	ΔΗΜ. ΕΠΙΧ. ΚΑΘ. ΡΟΔΟΥ	77600
ΒΛΑΒΕΣ ΔΕΥΑΡ	68755	ΥΠΗΡ. ΑΠΟΚΟΜΙΔΗΣ	61057

ΔΕΧΟΝΤΑΙ ΤΟ ΚΟΙΝΟ

• Ο Νομάρχης Δωδεκανήσου **Γιάννης Μαχαιρίδης** και οι βοηθοί Νομάρχη **Στάθης Κουσουρνάς** και **Νίκος Ζωίδης** δέχονται το κοινό κάθε **Τρίτη και Πέμπτη, από τις 11:00-13:00 το μεσημέρι**

ΑΕΡΟΠΟΡΙΚΑ ΔΡΟΜΟΛΟΓΙΑ

ΠΤΗΣΕΙΣ ΟΛΥΜΠΙΑΚΗΣ

ΡΟΔΟΣ - ΑΘΗΝΑ: Καθημερινά **07.10, 10.40, 13.55, 20.30, 23.00**
ΡΟΔΟΣ - ΚΩΣ: Δευτέρα,Τετάρτη, Παρασκευή Σάββατο, Κυριακή: **07.00**
ΡΟΔΟΣ - ΚΑΣΟΣ: Δευτέρα, Τρίτη, Πέμπτη, Παρασκευή, Σάββατο: **09.30,** Τετάρτη, Κυριακή: **09.30, 13.10,**
ΡΟΔΟΣ - ΗΡΑΚΛΕΙΟ: Δευτέρα, Παρασκευή: **15.30,** Τετάρτη, Κυριακή: **19.15,** Πέμπτη: **06.30** **19.30,** Παρασκευή & Κυριακή: **18.55**
ΡΟΔΟΣ - ΚΑΡΠΑΘΟΣ: Δευτέρα **09.30,** Τρίτη: **09.30, 13.10,** Τετάρτη: **09.30, 13.10, 16.50** Πέμπτη **09.30, 18.30,** Παρασκευή **09.30, 13.10** Σάββατο **09.30, 18.30** Κυριακή **09.30, 13.10, 16.50**
ΡΟΔΟΣ - ΜΥΤΙΛΗΝΗ: Δευτέρα: **10.00** Τρίτη: **11.35** Τετάρτη: **10.00** Πέμπτη: **12.15** Σάββατο: **10.50**
ΡΟΔΟΣ - ΛΗΜΝΟΣ: Δευτέρα, Τετάρτη: **10.00** Τρίτη: **11.35,** Πέμπτη: **12.15** Σάββατο: **10.50**
ΡΟΔΟΣ - ΛΕΡΟΣ: Τρίτη, Πέμπτη, Σάββατο: **13.10**
ΡΟΔΟΣ - ΑΣΤΥΠΑΛΑΙΑ: Τρίτη, Πέμπτη, Σάββατο: **13.10**
ΡΟΔΟΣ - ΘΕΣΣΑΛΟΝΙΚΗ: Δευτέρα, Τετάρτη, Παρασκευή , Σάββατο **22.10**

ΠΤΗΣΕΙΣ AEGEAN - AIRLINES

ΡΟΔΟΣ - ΑΘΗΝΑ: Καθημερινά πτήσεις: **14.15, 16.30, 19.50, 22.40**
ΡΟΔΟΣ - ΘΕΣΣΑΛΟΝΙΚΗ: Καθημερινά πτήση **10.20**

ΣΥΝΑΛΛΑΓΜΑ

ΔΟΛΛΑΡΙΟ Η.Π.Α.	1,2159	ΦΡΑΓΚΟ ΕΛΒΕΤΙΑΣ	1,5353
ΛΙΡΑ ΑΓΓΛΙΑΣ	0,6634	ΚΟΡΩΝΑ ΝΟΡΒΗΓΙΑΣ	8,3873
ΚΟΡΩΝΑ ΔΑΝΙΑΣ	7,3353	ΛΙΡΑ ΚΥΠΡΟΥ	0,5772
ΚΟΡΩΝΑ ΣΟΥΗΔΙΑΣ	9,1322	ΔΟΛΛΑΡΙΟ ΚΑΝΑΔΑ	1,6182
ΓΙΕΝ ΙΑΠΩΝΙΑΣ	130,02	ΔΟΛΛΑΡΙΟ ΑΥΣΤΡΑΛΙΑΣ	1,6252

ΤΕΡΑΣΤΙΟ ΠΡΕΠΕΙ ΝΑ ΕΙΝΑΙ ΤΟ ΕΛΛΕΙΜΜΑ

ΑΓΝΩΣΤΟ ΤΟ ΥΨΟΣ ΤΩΝ ΧΡΕΩΝ ΠΟΥ

θα «κληρονομήσει» η νέα δημοτική αρχή Ρόδου!

Ανησυχούν πιστωτές και προμηθευτές καθώς στο μεταξύ έχουν ανασταλεί πληρωμές από το Δήμο και Οργανισμούς του

Η έλλειψη ρευστότητας, αλλά και η «ακαμψία» του επιτρόπου του Ελεγκτικού Συνεδρίου στην έγκριση δαπανών που έγιναν κατά σύννομο τρόπο με αποφάσεις του δημοτικού συμβουλίου, σύμφωνα με την άποψη δημοτικών παραγόντων, που ενδεχομένως να μην ανταποκρίνεται στα πράγματα, είναι πολύ πιθανόν να σύρουν τον Δήμο Ροδίων ενώπιον των δικαστηρίων.

Στο μεταξύ , όμως, ο Δήμος Ροδίων αλλά και οργανισμοί του, ανέστειλαν πληρωμές τους, προφανώς γιατί δεν υπάρχουν χρήματα. Αυτό σημαίνει ότι η νέα δημοτική αρχή θα αντιμετωπίσει μια εκρηκτική κατάσταση, προς επιβεβαίωση των κατά καιρούς αποκαλυπτικών δημοσιευμάτων της «δ».

Το μείζον οικονομικό ζήτημα που αφορά δεκάδες προμηθευτές και εργολάβους αναδείχθηκε, εν μέρει, χθες όταν δύο επώνυμοι έμποροι, προμηθευτές του Δήμου Ροδίων, πραγματοποίησαν επίσκεψη στον δήμαρχο κ. Γιώργο Γιαννόπουλο με αίτημα την τακτοποίηση «οικονομικής εκκρεμότητας» που ανάγεται στο έτος 2003!

Οι δύο έμποροι, μετά από δημόσιο μειοδοτικό διαγωνισμό, προμήθευσαν τον Δήμο με στολές και άλλα είδη για τους εργαζόμενους οργανισμών και επιχειρήσεών του συνολικής δαπάνης 75.000 ευρώ ο πρώτος και 34.000 ευρώ ο δεύτερος. Παρά τα επανειλημμένα, ωστόσο, διαβήματά τους για την είσπραξη των οφειλόμενων ποσών στο διάστημα της τριετίας που πέρασε δεν τα κατάφεραν με συνέπεια χθες να καταφύγουν πλέον προσωπικά στον κ. Γ. Γιαννόπουλο.

Επισήμως, υποστηρίζεται ότι ο Επίτροπος δεν εγκρίνει τη σχετική δαπάνη και, συνεπώς, «μπλοκάρει» την καταβολή των οφειλόμενων από τον ταμία του Δήμου Ροδίων.

Ανεπισήμως, ωστόσο, λέγεται ότι υπάρχει πραγματική αδυναμία του Δήμου να ανταποκριθεί γενικότερα στις υποχρεώσεις του «έναντι προμηθευτών και τρίτων».

Υπ' αυτές τις συνθήκες δεν αποκλείεται οι δύο έμποροι – προμηθευτές του Δήμου Ροδίων να προσφύγουν στα δικαστήρια με αίτημα την έκδοση «διαταγής πληρωμής» σύμφωνα και με τις υποδείξεις των νομικών συμβούλων τους, οι οποίοι εκτιμούν ότι «είναι ένας τρόπος για να παρακαμφθεί η αντίρρηση ή άρνηση του Επιτρόπου στην έγκριση της σχετικής δαπάνης». Αλλοι νομικοί εκτιμούν, ωστόσο, ότι ο Επίτροπος είναι υποχρεωμένος να εφαρμόζει το νόμο και δεν επιτρέπεται να επιρρίπτονται σ' αυτόν οι ευθύνες επειδή «κάποιοι» δεν κάνουν σωστά τη δουλειά τους.

• Εν τω μεταξύ η αλλαγή του πολιτικού σκηνικού στον Δήμο Ροδίων προκαλεί, όπως προκύπτει, εκρηκτικές πιέσεις από οικονομικές υπηρεσίες του και ειδικότερα στο Ταμείο, από προμηθευτές και εργολάβους που φοβούνται για το πώς η νέα δημοτική αρχή θα διαχειριστεί γενικότερα τις προς τρίτους υποχρεώσεις του Δήμου.

Κάτω απ' αυτήν ακριβώς την ψυχολογία πιέζουν καθημερινά για την είσπραξη των ποσών που τους οφείλονται από την απερχόμενη δημοτική αρχή. Φοβούμενοι μήπως η νέα διοίκηση του Δήμου Ροδίων αναστείλει τις πληρωμές προμηθευτών και εργολάβων για όσο χρόνο χρειαστεί να έχει πλήρη εικόνα των ληξιπρόθεσμων οφειλών της απερχόμενης αρχής και τα αίτια που τις προκάλεσαν.

Ηδη, από την παράταξη του νέου δημάρχου κ. Χατζή Χατζηευθυμίου διαρρέεται ότι θα ζητηθεί πλήρης οικονομική απογραφή πριν από την ανάληψη της διαχείρισης του Δήμου, ώστε να υπάρχει επακριβής εικόνα του συνολικού ελλείμματος και των ληξιπρόθεσμων και βραχυπρόθεσμων υποχρεώσεων.

Υπενθυμίζεται ότι η μειοψηφία (και μετά τις εκλογές πλειοψηφία) του δημοτικού συμβουλίου κατά τη συζήτηση του προϋπολογισμού του Δήμου Ροδίων είχε επισημάνει με ιδιαίτερη έμφαση την έκρηξη των ληξιπρόθεσμων οφειλών, οι οποίες ανέρχονται σε αρκετά εκατομμύρια ευρώ και, κυριολεκτικά, γονατίζουν τον Δήμο, γεγονός που προβληματίζει και ανησυχεί ιδιαίτερα τους νικητές των εκλογών.

ΑΛΛΑΖΕΙ Η ΩΡΑ



Τα ξημερώματα του Σαββάτου 28 Οκτωβρίου προς την Κυριακή 29 του μήνα, η θερινή ώρα θα παραχωρήσει τη θέση της στη χειμερινή.

Στις 4 το πρωί της Κυριακής, οι δείκτες των ρολογιών θα πρέπει να μετακινηθούν μία ώρα πίσω, ώστε να δείξουν 3, σηματοδοτώντας και τυπικά το πέρασμα στο χειμώνα.

ΜΕΓΑΛΟ ΓΕΓΟΝΟΣ ΓΙΑ ΤΟ ΝΗΣΙ ΜΑΣ

ΑΡΧΙΖΕΙ ΑΥΡΙΟ ΣΤΗ ΡΟΔΟ ΤΟ ΠΑΓΚΟΣΜΙΟ

Συνέδριο Συνεδριακού Τουρισμού

Θα απευθύνει χαιρετισμό την Τρίτη η υπουργός Τουριστικής Ανάπτυξης

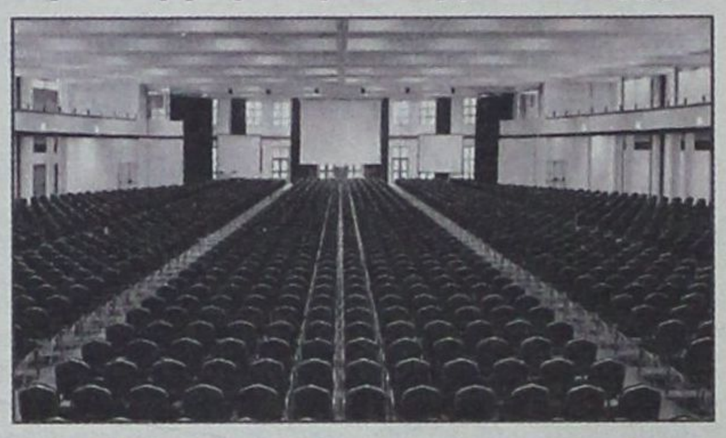

Αρχίζει αύριο και θα ολοκληρωθεί την προσεχή Τετάρτη, 1 Νοεμβρίου, στο ξενοδοχείο «Sofitel – Capsis», το 45ο ICCA Congress & Exhibition, με 800 και πλέον συνέδρους, που αποτελεί ρεκόρ στην ιστορία του θεσμού.

Το ICCA είναι η Παγκόσμια Κοινότητα της Βιομηχανίας του Συνεδριακού Τουρισμού, ιδρύθηκε το 1963 από μία μικρή ομάδα ταξιδιωτικών πρακτόρων και σήμερα αριθμεί πάνω από 750 μέλη σε 80 σχεδόν χώρες.

Τα μέλη του ICCA είναι όλα εξειδικευμένα στον συνεδριακό τουρισμό και αντιπροσωπεύονται από τους πιο καταξιωμένους και καταρτισμένους ανθρώπους του χώρου, παγκοσμίως.

Καθώς, λοιπόν, είναι το πιο σημαντικό παγκοσμίως συνέδριο στο είδος του, προσφέρεται στην Ελλάδα η μοναδική ευκαιρία να παρουσιάσει τις συνεδριακές υποδομές της, να γνωρίσει τους κορυφαίους αντιπροσώπους της Παγκόσμιας Βιομηχανίας Συνεδριακού Τουρισμού και να ενημερωθεί για τους καινούργιους τρόπους εξασφάλισης επιτυχίας των συνεδρίων, τις νέες τεχνολογίες, τις νέες ιδέες πάνω στο μάρκετινγκ κ.λπ.

Στη διάρκεια του συνεδρίου θα λάβουν χώρα διάφορες εκδηλώσεις, ενώ οι σύνεδροι θα πραγματοποιήσουν εκδρομές στην Λίνδο (Κυριακή), στο γύρο του νησιού (Δευτέρα), στην Αρχαία Κάμειρο και στην Φιλέρημο (Τρίτη) και στη Σύμη (Τετάρτη).

Σημειώνεται ότι την προσεχή Τρίτη, 31 Οκτωβρίου, θα απευθύνει χαιρετισμό προς τους συνέδρους η υπουργός Τουριστικής Ανάπτυξης κ. Φάνη Πάλλη – Πετραλιά.



ΣΥΜΦΩΝΑ ΜΕ ΤΟΝ ΒΟΥΛΕΥΤΗ κ. Γ. ΠΑΡΑΣΚΕΥΑ

«ΣΟΦΟ ΚΑΙ ΣΑΦΕΣ» *το μήνυμα των εκλογών*

Επιρρίπτει ευθύνες στη δημοτική αρχή για την απώλεια του Δήμου Ροδίων



«Σοφό και σαφές» χαρακτηρίζει το μήνυμα των εκλογών ο βουλευτής Δωδ/νήσου του ΠΑΣΟΚ κ. Γιάννης Παρασκευάς, επιρρίπτοντας στα κόμματα ευθύνες γιατί «περιχαράκωσαν τις εκλογικές αναμετρήσεις και επέβαλαν απολιτικό – άχρωμο και άοσμο περιβάλλον».

Εμμέσως πλην σαφώς αναφέρεται επίσης στα αίτια της ήττας στο Δήμο Ροδίων κι επιρρίπτει «με τον τρόπο του», ευθύνες στη δημοτική αρχή γιά τον τρόπο με τον οποίον πολιτεύθηκε.

Πιο συγκεκριμένα ο βουλευτής προέβη στην ακόλουθη δήλωση:

«Νηφάλιοι και αποστασιοποιημένοι από την ένταση των εκλογικών αναμετρήσεων έχουμε τη δυνατότητα αποτίμησης του αποτελέσματος. Ο Δωδεκανησιακός Λαός με αίσθημα ευθύνης έδωσε τη δική του άποψη και θέση για το χθες, το σήμερα και το αύριο.

Οι εκλογικές αναμετρήσεις διεξήχθησαν σε κλίμα **«πολιτικού πολιτισμού»,** αλλά με μεγάλους απόντες τα πολιτικά διακυβεύματα που όλοι οφείλαμε να θέσουμε προ των πολιτών πριν τη προσέλευση στις κάλπες.

Τα κόμματα και ιδιαίτερα η Νέα Δημοκρατία περιχαράκωσαν τις εκλογικές αναμετρήσεις και επέβαλαν απολιτικό – άχρωμο και άοσμο περιβάλλον.

Η ισχυροποίηση των Αυτοδιοικητικών θεσμών, η περιφερειακή αποκέντρωση, το νέο διοικητικό σύστημα της χώρας, οι νέες κατευθύνσεις ανάπτυξης, οι προτάσεις λύσεων κοινωνικών προβλημάτων, οι παρεμβατικές δυνατότητες της Αυτοδιοίκησης στη χάραξη νέων πολιτικών σε όλα τα επίπεδα υγείας – παιδείας - κοινωνικής προστασίας παρέμειναν στο περιθώριο και ανεδείχθησαν δευτερεύοντα θέματα επικοινωνιακού εντυπωσιασμού.

Η έλλειψη των ισχυρών **«διακυβευμάτων»** συνέβαλαν στη μεταλλαγμένη συμπεριφορά των πολιτών και ανέδειξαν ως κυρίαρχα στοιχεία για την επιλογή, τα προσωπικά χαρακτηριστικά των υποψηφίων, τις τοπικές ιδιαιτερότητες, απονευρώθηκε ο πολιτικός λόγος και απωλέσθη ο επιζητούμενος στόχος.

Η εκλογική συμπεριφορά του ελληνικού λαού κατέδειξε τη δυσφορία του στην εφαρμοζόμενη κυβερνητική πολιτική, την επιθυμία για αλλαγή, την εφαρμογή μίας άλλης πολιτικής και τη χάραξη του άλλου δρόμου για τη διαμόρφωση μίας **«δίκαιης κοινωνίας»**.

Οι αιρετοί της περιφέρειάς μας οφείλουμε να δώσουμε τα νέα στοιχεία μίας λειτουργίας και δράσης με συγκεκριμένες στοχεύσεις και σαφείς πολιτικές επιλογές.

Το μήνυμα των εκλογών είναι σαφές και σοφό και επιτάσσει:

- Οχι στη διαχειριστική λογική
- Οχι στην αποσπασματική αντιμετώπιση των προβλημάτων
- Οχι στις προσωπικές στρατηγικές
- Οχι στην ανυπαρξία πολιτικού σχεδιασμού
- Οχι στο αφηρημένο και ασαφές
- Ναι στην πολιτικοποίηση της λειτουργίας των θεσμών της Αυτοδιοίκησης
- Ναι στην αυτοτέλεια και οικονομική αυτοδυναμία της Αυτοδιοίκησης
- Ναι στην πλήρη ανάληψη της ευθύνης των τοπικών υποθέσεων από τους αιρετούς θεσμούς της αυτοδιοίκησης
- Ναι στη συμμετοχή για την ανατροπή του σημερινού διοικητικού μοντέλου
- Ναι στην παρέμβαση σε όλους τους τομείς της πολιτικής
- Ναι στην καθημερινότητα του πολίτη.

ΑΝΥΠΟΣΤΑΤΕΣ ΟΙ ΦΗΜΕΣ

ΔΙΑΨΕΥΣΗ ΝΙΚΗΤΙΑΔΗ *για αγορά εφημερίδας*

Δεν σχολιάζει την ουσία που είναι η δημιουργία ιδρύματος

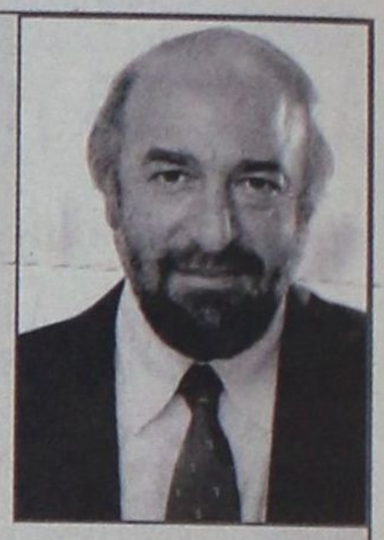

Ο πολιτευτής του ΠΑΣΟΚ κ. Γ. Νικητιάδης διέψευσε χθες φήμες που κυκλοφόρησαν, στις οποίες αναφέρθηκε η «δ», σύμφωνα με τις οποίες «αγόρασε» την εφημερίδα «Πρόοδος». Δεν αναφέρθηκε, όμως, στην ουσία του ζητήματος, στη δημιουργία δηλαδή Ιδρύματος, που όπως επισημάνθηκε χθες είναι το μόνο που πρέπει να ανταποκρίνεται στα πράγματα.

Πιο συγκεκριμένα ο κ. Νικητιάδης προέβη χθες στην ακόλουθη δήλωση:

Με αφορμή σημερινό δημοσίευμα της εφημερίδας «Δημοκρατική» συμφώνως με το οποίο ο πρώην Γενικός Γραμματέας του Υπουργείου Εσωτερικών και Δημόσιας Διοίκησης, Γιώργος Νικητιάδης αγόρασε την εφημερίδα «Πρόοδος», ο υποψήφιος του ΠΑΣΟΚ Γιώργος Νικητιάδης δήλωσε τα εξής:

«**Πρώτον**, ούτε αγόρασα, ούτε προτίθεμαι να αγοράσω οποιοδήποτε μέσο ενημέρωσης στη Δωδεκάνησο τουλάχιστον για όσο καιρό θα ασχολούμαι με τα κοινά της περιοχής με την ιδιότητα του πολιτικού. Εξάλλου εξ' όσων γνωρίζω, η εφημερίδα «Πρόοδος» δεν πωλείται.

Δεύτερον, ακόμη και να ήταν στις προθέσεις μου να αγόραζα εφημερίδα, (που δεν είναι) οφείλω να ενημερώσω ότι δεν έχω τέτοια οικονομική δυνατότητα.

Τρίτον, η σχέση μου με την εφημερίδα "Πρόοδος" και τον εκδότη της, όπως και με άλλα μέσα ενημέρωσης στη Δωδεκάνησο, περιορίζεται στην σχέση δικηγόρου και εντολέα.

Τέταρτον, προφανώς το γεγονός ότι η εφημερίδα "Πρόοδος" φιλοξενεί πολύ συχνά άρθρα μου δημιουργεί εντυπώσεις που δεν σχετίζονται με την πραγματικότητα. Θα ήμουν χαρούμενος αν και τα άλλα έντυπα της περιοχής φιλοξενούσαν όπως το κάνουν κάποιες φορές, με μεγαλύτερη συχνότητα, άρθρα μου. Εφόσον το επιθυμούν.

Πέμπτον, η υποστήριξή μου σε κάθε υποψήφιο του ΠΑΣΟΚ ήταν και είναι δεδομένη. Αν κάποιοι επιθυμούν να ρίξουν σκοτάδι στην εικόνα μου, δεν θα τους γίνει το χατίρι.

Εκτον, δυστυχώς οι παραπληροφοριοδότες αφθονούν. Προφανώς και η "Δημοκρατική" υπήρξε θύμα τους».

ΠΡΟΣΩΡΙΝΑ ΚΡΑΤΟΥΜΕΝΟΣ *για διακεκριμένες κλοπές*

Προσωρινά κρατούμενος στις δικαστικές φυλακές της Κω κρίθηκε χθες μετά την απολογία του με ομόφωνη απόφαση του Α΄ τακτικού Ανακριτή κ. Απ. Μπουσουλέγκα και του Αντεισαγγελέα Πλημμελειοδικών Ρόδου κ. Η. Δελαζάνου, ο κατηγορούμενος για διακεκριμένες κλοπές Τσαμπίκος Χατζημιχάλης του Κων/νου 34 ετών, κάτοικος Αρχαγγέλου Ρόδου.

Ο 34 χρονος σύμφωνα με την δικογραφία που σχηματίστηκε εις βάρος του την 22α και 23η Οκτωβρίου 2006 διέρρηξε «σούπερ μάρκετ» ιδιοκτησίας του κ. Αναστάσιου Τσακίρη στην παραλία Τσαμπίκας και οπωροπαντοπωλείο ιδιοκτησίας της κ. Σοφίας – Νεκταρίας Χατζημανώλη που βρίσκεται στην περιοχή Στεγνά, αφαιρώντας από την πρώτη επιχείρηση το χρηματικό ποσό των 310 ευρώ και από τη δεύτερη το χρηματικό ποσό των 33,5 ευρώ, καθώς και τρεις κούτες τσιγάρα αξίας 90 ευρώ, δύο κάρτες κινητής τηλεφωνίας αξίας 20 ευρώ και τέσσερις τηλεκάρτες ομιλίας ΟΤΕ αξίας 16 ευρώ.

Σε έρευνα που διενεργήθηκε βρέθηκε στην κατοχή του ενα τσαντάκι μέσης που είχε αφαιρεθεί από δεύτερο κατάστημα. Ανδρες της σήμανσης βρήκαν εξάλλου στην είσοδο του καταστήματος του κ. Τσακίρη, την οποία είχε διαρρήξει, τεμάχιο υφάσματος που προέρχεται από το παντελόνι του δράστη.

The Only Authorized Dealer In Rhodos

CIAO STORES

ΑΝΑΚΟΙΝΩΣΗ

Η εταρεία **«ΛΑΚΗΣ ΓΑΒΑΛΑΣ Α.Ε.»**, η οποία εδρεύει στην Αθήνα, Λεωφ. Κηφισίας αρ. 231, είναι επί πολλά συναπτά έτη η **αποκλειστική** εισαγωγέας και διανομέας των γνησίων ειδών ανδρικής και γυναικείας ένδυσης, υπόδησης και αξεσουάρ με το εμπορικό σήμα **D&G DOLCE & GABBANA** της ιταλικής εταιρείας **ITTIERRE.**

Υπό την ως άνω ιδιότητά της, η εταιρεία «ΛΑΚΗΣ ΓΑΒΑΛΑΣ Α.Ε.» ανακοινώνει στο καταναλωτικό κοινό ότι για την περίοδο Ανοιξη/Καλοκαίρι 2006 στην πόλη της Ρόδου διαθέτει προς λιανική πώληση τα εν λόγω προϊόντα της ανδρικής συλλογής αποκλειστικά και μόνο στο κατάστημα «CIAO», που διατηρεί επί της οδού Εθελ. Δωδεκανησίων αρ. 38-40.

Με τιμή,

Δήμητρα Παναγοπούλου

Προϊστάμενη Πωλήσεων της

«ΛΑΚΗΣ ΓΑΒΑΛΑΣ Α.Ε»

MOSCHINO
D&G DOLCE & GABBANA
D&G JEANS
DOLCE & GABBANA FIRST LINE
D.A DANIELE ALESSANDRINI
DKNY JEANS
XZENO MILANO ITALY
GUESS
JOOP!
CK Khakis
ENZO Made in Italy
JUST cavalli
GFF GIANFRANCO FERRE
roberto cavalli
VERSACE JEANS COUTURE
RENE LEZARD

1. ΕΘ. ΔΩΔΕΚΑΝΗΣΙΩΝ 40 - ΡΟΔΟΣ ΤΗΛ. 22410 70402
2. ΔΗΜ. ΘΕΜΕΛΗ 83 - ΡΟΔΟΣ ΤΗΛ. 22410 70401
www.ciaoboutique.gr
email:info@ciaoboutique.gr

ΑΠΟ ΤΟΝ ΔΙΚΗΓΟΡΙΚΟ ΣΥΛΛΟΓΟ ΡΟΔΟΥ

«ΠΙΕΣΕΙΣ» ΓΙΑ ΤΗ ΜΕΤΑΣΤΕΓΑΣΗ των υπηρεσιών της 95 ΑΔΤΕ

Το κτίριο διεκδικεί, όμως, και το Διοικητικό Πρωτοδικείο



Αίτημα για την επίσπευση των διαδικασιών μετα-στέγασης του διοικητηρίου της 95 ΑΔΤΕ (μεραρχίας) που βρίσκεται στο κέντρο της πόλης στις υπό κατασκευή νέες εγκαταστάσεις που διαμορφώνονται στο πρώην ακίνητο της Φωνής της Αμερικής στα Κοσκινού αναμένεται να υποβάλει αρμοδίως η διοίκηση του Δικηγορικού Συλλόγου Ρόδου, που ευελπιστεί ότι το κτίριο θα παραχωρηθεί από το δημόσιο στο Υπουργείο Δικαιοσύνης, προκειμένου να μεταφερθούν εκεί υπηρεσίες από το δικαστικό μέγαρο της Ρόδου.

Χθες το πρωί τα μέλη της διοίκησης του Δικηγορικού Συλλόγου Ρόδου πραγματοποίησαν επίσκεψη στον Διοικητή της 95 ΑΔΤΕ υποστράτηγο κ. Γ. Δημητρόπουλο τον οποίο ενημέρωσαν για τις προθέσεις τους. Ο Διοικητής της 95 ΑΔΤΕ κατέστησε σαφές ωστόσο ότι η εργολαβία πραγματοποιείται με ευθύνη της ΔΕΣΕ που υπάγεται διοικητικά στο Γενικό Επιτελείο Στρατού δηλώνοντας εμμέσως πλην σαφώς αναρμόδιος για να λάβει την όποια απόφαση. Κατέστησε ακόμη σαφές ότι για την παραχώρηση του κτιρίου απαιτείται να υποβληθεί αίτημα αρμοδίως.

Αξίζει ωστόσο να σημειωθεί ότι για την χρήση του κτιρίου αυτού ερίζουν οι υπάλληλοι και η διοίκηση του Διοικητικού Πρωτοδικείου Ρόδου που ευελπιστούν να στεγάσουν την υπηρεσία τους εκεί με το που θα απελευθερωθεί το κτίριο.

Στο μεταξύ σημαντικές πρωτοβουλίες για την επίλυση του χρονίζοντος στεγαστικού προβλήματος του Διοικητικού Πρωτοδικείου Ρόδου, μετά και την αρνητική έκβαση που είχαν οι διαγωνισμοί που διενεργήθηκαν για την μίσθωση νέου κτιρίου, ανέλαβε η Νομαρχιακή Αυτοδιοίκηση Δωδεκανήσου που προσανατολίζεται προς την ιδέα να παραχωρήσει προς εκμετάλλευση και χρήση στο Υπουργείο Δικαιοσύνης το κτίριο της στρατιωτικής διοίκησης.

Πρόκειται για μια πρόταση της Προϊσταμένης Προέδρου του Διοικητικού Πρωτοδικείου Ρόδου κ. Χριστίνης Λέλου – Σαλμανίδου που επεξεργάστηκε ο Πρόεδρος του Νομαρχιακού Συμβουλίου κ. Φ. Χατζηδιάκος και πρόκειται, αφού εξασφάλισε και το πράσινο φως από την Νομαρχιακή Αρχή, να φέρει προς συζήτηση στο Νομαρχιακό Συμβούλιο καθώς το ακίνητο ανήκει στην ιδιοκτησία της Νομαρχίας Δωδεκανήσου.

Τον τελικό λόγο σε κάθε περίπτωση έχει η Νομαρχιακή Αυτοδιοίκηση Δωδεκανήσου που αναμένεται να ενσκήψει στο πρόβλημα και να δώσει την συμφέρουσα για την αντιμετώπιση των προβλημάτων της δικαιοσύνης λύση.

ΣΤΙΣ ΔΗΜΟΤΙΚΕΣ ΚΑΙ ΝΟΜΑΡΧΙΑΚΕΣ ΕΚΛΟΓΕΣ

ΜΗΝΥΜΑΤΑ ΚΑΛΥΜΝΙΩΝ ΜΕ «ΔΙΠΛΗ ΑΝΑΓΝΩΣΗ»

Ποια είναι τα συμπεράσματα που εξάγονται

Ως εκλογές με «διπλό μήνυμα» ερμηνεύονται οι νομαρχιακές και δημοτικές εκλογές στο νησί των σφουγγαράδων, την Κάλυμνο.

Το πρώτο απευθύνεται στους «επηρμένους» νομαρχιακούς συμβούλους της παράταξης του Γιάννη Μαχαιρίδη και το δεύτερο στον ηττημένο της διπλής, εκλογικής δημοτικής αναμέτρησης κ. Δημήτρη Διακομιχάλη.

Οπως επισημαίνεται από αντικειμενικούς πολιτικούς παράγοντες της Καλύμνου οι ψηφοφόροι με την ψήφο τους απέρριψαν την εμμονή του κ. Δημήτρη Διακομιχάλη να πάρει τη ρεβάνς από τον άσπονδο αντίπαλό του και να επιστρέψει θριαμβευτής στο Δημαρχείο.

Με άλλα λόγια έβαλε «ταφόπλακα» στο όνειρο του πολιτικού που πρωταγωνιστεί στην πολιτική σκηνή της Καλύμνου επί είκοσι χρόνια σχεδόν και μαζί τέλος στην πολιτική «βεντέτα» με τον κ. Γεώργιο Ρούσσο.

Αλλά και στον τελευταίο, που προσδοκούσε εκλογικό θρίαμβο από την πρώτη Κυριακή, έστειλε το μήνυμα της αλλαγής πλεύσης και της σοβαρής αντιμετώπισης των πολλών και σύνθετων προβλημάτων της τοπικής κοινωνίας χωρίς αποκλεισμούς και με τη μέγιστη δυνατή κοινωνική συναίνεση. Η, με μεγάλη διαφορά, επικράτηση του στον δεύτερο γύρο εμπεριέχει το μήνυμα, όπως υπογραμμίζεται, της μεγαλύτερης ενεργοποίησης του ίδιου και των συνεργατών του και, ταυτόχρονα, της απαλλαγής τους από υπερφίαλες, αλαζονικές και προκλητικές συμπεριφορές.

Οσον αφορά τον κ. Διακομιχάλη οι πληροφορίες αναφέρουν ότι μετά και το νέο ατυχές αποτέλεσμα προτίθεται να εγκαταλείψει την τοπική αυτοδιοίκηση, όχι όμως και την πολιτική.

Λέγεται, συγκεκριμένα, ότι σκοπεύει να παραιτηθεί από δημοτικός σύμβουλος με το τέλος της θητείας του, να «παραδώσει» την δημοτική παράταξη που ο ίδιος δημιούργησε σε συναγωνιστή του μέσα από δημοκρατικές διαδικασίες και να εγκατασταθεί μόνιμα στη Ρόδο προετοιμάζοντας το έδαφος για τις βουλευτικές εκλογές, με τη βεβαιότητα ότι θα συμπεριληφθεί στο ψηφοδέλτιο του ΠΑΣΟΚ.

Αν οι πληροφορίες ανταποκρίνονται στις πραγματικές προθέσεις του κ. Διακομιχάλη σύντομα θα φανεί:

• Το δεύτερο μεγάλο «μήνυμα» της ψήφου των Καλυμνίων έχει αποδέκτες τους νομαρχιακούς συμβούλους της παράταξης του νομάρχη κ. Γιάννη Μαχαιρίδη που κατάγονται από το νησί της Καλύμνου.

Πρώτους σε σταυρούς προτίμησης ανέδειξε την έπαρχο κ. Χρυσούλα Συφουνιού που κατάγεται, ως γνωστόν, από τη Λέρο και δεύτερο τον εκπαιδευτικό κ. Κώστα Σταυλά από την Αστυπάλαια. Μάλιστα η κ. Συφουνιού συγκέντρωσε 3.386 σταυρούς προτίμησης στο νησί των σφουγγαράδων με περισσότερες από 1.100 μονοσταυρίες που ερμηνεύονται ως «καταδίκη» των Καλυμνίων υποψηφίων συνολικά.

Σύμφωνα με τα αποτελέσματα του Πρωτοδικείου οι σταυροί προτίμησης της παράταξης Μαχαιρίδη στο νησί της Καλύμνου, κατανέμονται ως εξής:

Συφουνιού Χρυσούλα 3.386, Σταυλάς Κώστας 2.210, Κατσοτούρχης Γεώργιος 2.127, Μαύρου Καλλιόπη 1980, Κουντούρης Αντώνιος 1.761, Μπαϊράμης Ιωάννης 1.351, Σαμίου Αδαμαντία 784, Γρύλλης Λάζαρος 167 και Κορωνή-Ησύχου Αικατερίνη 157. Μάλιστα ο κ. Μπαϊράμης δεν κατάφερε να επανεκλεγεί, όπως και ο κ. Λάζαρος Γρύλλης, υποψήφιος της Πάτμου. Αντιθέτως εξελέγη ο κ. Αντώνης Κουντούρης.

Να σημειωθεί ότι συνολικά στο νησί της Καλύμνου η παράταξη του κ. Μαχαιρίδη συγκέντρωσε 6.900 ψήφους, (ποσοστό 61,67%) πράγμα που σημαίνει ότι το 70% των ψηφοφόρων της παράταξης που κέρδισε τις εκλογές δεν έβαλε σταυρό στους υποψηφίους της Καλύμνου, προφανώς λόγω της γενικότερης παρουσίας τους στο Νομαρχιακό Συμβούλιο και της δημόσιας αντιπαράθεσης τους με τον δήμαρχο κ. Γιώργο Ρούσσο.





ΕΛΕΥΘΕΡΟΙ ΧΩΡΙΣ ΟΡΟΥΣ ΟΙ ΚΑΤΗΓΟΡΟΥΜΕΝΟΙ

«ΚΑΒΓΑΣ» ΓΙΑ ΕΝΑ ΑΚΙΝΗΤΟ *χωρίς νομική υπόσταση*

Βρήκε το «μπελά» της και γυναίκα - μηχανικός!

Ελεύθεροι χωρίς όρους κρίθηκαν χθες με ομόφωνη απόφαση του Β' τακτικού Ανακριτή κ. Γ. Πλαγάκου και του Αντεισαγγελέα Πλημμελειοδικών Ρόδου κ. Ηλ. Δελαζάνου μια πολιτική μηχανικός και μια ιδιώτης που κατηγορήθηκαν για πλαστογραφία, απάτη και ψευδή βεβαίωση μετά την υποβολή ουσία αβάσιμης μηνύσεως εις βάρος τους.

Η υπόθεση αφορά την μεταγραφή ενός ακινήτου για το οποίο ερίζουν τα μέλη μιας οικογένειας και για το οποίο κλήθηκε η μηχανικός να συντάξει διάγραμμα, το οποίο απεικόνιζε την κατάσταση του ακινήτου ως έχει. Το διάγραμμα αυτό χρησιμοποιήθηκε για τη νόμιμη μεταγραφή του ακινήτου στο Κτηματολόγιο της Ρόδου.

Πρόκειται μια διαφορά αστικής φύσεως που δε νοείται, όπως δήλωσαν χθες σε συντάκτη της «δ» οι συνήγοροι υπεράσπισης των κατηγορουμένων, να έχει και ποινικές προεκτάσεις. Η κυριότητα μάλιστα του επίδικου ακινήτου έχει περιέλθει προ 35ετίας με αμετάκλητες δικαστικές αποφάσεις στην κατηγορουμένη για πλαστογραφία και απάτη.

Πέραν αυτού η νομιμότητα της μεταγραφής για την οποία χρησιμοποιήθηκε το σχεδιάγραμμα της μηχανικού, το οποίο θεωρήθηκε «πλαστό», με αποτέλεσμα να ασκηθούν ποινικές διώξεις, έχει κριθεί τόσο από τους υπαλλήλους του κτηματολογίου, όσο και από τον κτηματολογικό δικαστή που την διέταξε μετά από αίτηση.

Η υπόθεση αφορά ειδικότερα ένα σπίτι με το οικόπεδό του εκτάσεως 1.500 τ.μ. στην Ιξιά, πάνω στην θάλασσα. Στο σπίτι αυτό ζούσαν οι γονείς της κατηγορουμένης, η οποία ανέθεσε στην συγκατηγορούμενή της μηχανικό να συντάξει σχέδιο αποτύπωσης της πραγματικής κατάστασης του ακινήτου.

Η ιδιοκτήτρια του ακινήτου παρουσίασε το σχέδιο αποτύπωσης στην εφορία, κατέβαλε το ανάλογο τίμημα και στην συνέχεια υπέβαλε αίτηση για την μεταγραφή του στο Κτηματολόγιο.

Μετά τις σφοδρές αντιδικίες των γονιών της κατηγορουμένης με συγγενή της εκδόθηκε απόφαση του Πολυμελούς Πρωτοδικείου Ρόδου το 1972, με την οποία τους αναγνωρίστηκε ότι στο πρόσωπο της συμπληρώθηκε ο νόμιμος χρόνος νομής προς κτητική παραγραφή.

Η συγγενής της υπέβαλε έφεση κατά της απόφασης, η οποία ομοίως δεν ευδοκίμησε ενώπιον του Εφετείου.

Το 2003 η νόμιμη πλέον ιδιοκτήτρια του ακινήτου υπέβαλε αίτηση μεταγραφής προς τον Δικαστή του Κτηματολογίου Ρόδου, στην οποία, επειδή δεν συνοδευόταν η δικαστική απόφαση από σχεδιάγραμμα, χρησιμοποίησε αυτό που της συνέταξε η μηχανικός. Το σχεδιάγραμμα της πολιτικής μηχανικού υπεβλήθη συγκεκριμένα αυτοτελώς, για την εξειδίκευση του τμήματος των 1.500 τ.μ. που αναφέρουν οι δικαστικές αποφάσεις.

Η μεταγραφή της αίτησης υπόκειτο στην διακριτική ευχέρεια του διατάξαντος την μεταγραφή της Κτηματολογικού Δικαστή, που διέταξε σε κάθε περίπτωση την μεταγραφή η νομιμότητα της οποίας εξετάστηκε επιπροσθέτως από υπάλληλο και από τον Διευθυντή του Κτηματολογίου.

Η αντίδικη συγγενής υπέβαλε ωστόσο μήνυση με τον ισχυρισμό ότι το σχεδιάγραμμα αυτό ήταν πλαστό αν και απεικόνιζε επακριβώς τα διαλαμβανόμενα στην δικαστική απόφαση. Προσέφυγε επίσης και στα πολιτικά δικαστήρια εγείροντας το 2004 αγωγή στο Πολυμελές Πρωτοδικείο Ρόδου, παραπονούμενη περί της εν λόγω κτηματολογικής εγγραφής και αιτούμενη την διαγραφή και εξάλειψή της, ως ανεπιτηδείου.

Ως συνήγοροι υπεράσπισης των κατηγορουμένων παρέστησαν οι δικηγόροι κ.κ. Μ. Καντιδενός, Ακης Δημητριάδης και Μ. Στάγκας.

ΓΙΑ ΤΗΝ ΕΝΙΣΧΥΣΗ ΤΩΝ ΑΓΡΟΤΩΝ

ΕΠΙΔΟΤΗΣΗ ΜΕΤΑΦΟΡΩΝ *προς τα νησιά του Αιγαίου*

Η αγροτική ανάπτυξη στο επίκεντρο ευρείας συσκέψεως

Ο Υφυπουργός Αγροτικής Ανάπτυξης και Τροφίμων κ. Αλέξανδρος Κοντός προήδρευσε την Τετάρτη 25 Οκτωβρίου σε ευρεία σύσκεψη με θέμα τον καθορισμό του τρόπου χορήγησης της επιδότησης για την μεταφορά ζωοτροφών στα Νησιά του Αιγαίου Πελάγους, καθώς επίσης και ζητήματα που αφορούν την αγροτική τους ανάπτυξη.

Στη σύσκεψη συμμετείχαν **ο Υπουργός Αιγαίου και Νησιωτικής Πολιτικής, κ. Αριστοτέλης Παυλίδης,** ο πρόεδρος του ΟΠΕΚΕΠΕ, κ. Γιάννης Καρατζόγλου, ο αντιπρόεδρος της ΠΑΣΕΓΕΣ, κ. Νίκος Μπιρλιράκης, εκπρόσωποι των ΕΑΣ νήσων Αιγαίου (Νάξος, Πάρος, Λέσβος, Σαντορίνη, Λήμνος, Κως, Σάμος, Ανδρος, Χίος), καθώς επίσης και υπηρεσιακοί παράγοντες του Υπουργείου Αγροτικής Ανάπτυξης και Τροφίμων.

Κατά τη διάρκεια της σύσκεψης, αποφασίστηκαν τα εξής:

1. Η διαμόρφωση της Κοινής Υπουργικής Απόφασης για τις διαδικασίες της κατανομής της επιδότησης των μεταφορικών θα υλοποιηθεί με τέτοιο τρόπο, έτσι ώστε για πρώτη φορά να επιτευχθεί η πλήρης αξιοποίησής τους.

2. Η κατανομή ανά νησί να πραγματοποιηθεί με αντικειμενικά κριτήρια και με τον πλέον δίκαιο και αντικειμενικό τρόπο.

3. Με δεδομένο την πλήρη αξιοποίηση των πιστώσεων της Ευρωπαϊκής Ενωσης να επιδιωχθεί την επόμενη χρονική περίοδο η αύξησή τους από την Ε.Ε.

4. Η καταβολή των επιδοτήσεων στους ενδιαφερόμενους (Ενώσεις Αγροτικών Συνεταιρισμών και ιδιωτικοί φορείς) να πραγματοποιείται, μέσα από απλοποιημένες διαδικασίες, το ταχύτερο δυνατό.



Πέραν αυτών, αποφασίστηκε το Υπουργείο Αγροτικής Ανάπτυξης και Τροφίμων, σε συνεργασία με το Υπουργείο Αιγαίου και Νησιωτικής Πολιτικής να συνεχίσουν τις προσπάθειες για την τόνωση της ανταγωνιστικότητας των αγροτικών προϊόντων που παράγονται στα ελληνικά νησιά, την αναβάθμιση των ποιοτικών τους χαρακτηριστικών, την προβολή και διάθεσή τους.

Σε δηλώσεις του ο **Υφυπουργός, κ. Κοντός,** τόνισε, μεταξύ άλλων, ότι: «Ο τουρισμός δεν αποτελεί τη μοναδική πηγή εισοδήματος των κατοίκων των νησιών, αλλά υπάρχει και αξιόλογη αγροτική παραγωγή, την οποία στηρίζουμε ποικιλοτρόπως. Εχουμε καταγράψει τα προϊόντα που παράγονται σε κάθε νησί της χώρας μας και αναδεικνύουμε τα ιδιαίτερα χαρακτηριστικά του. Παράλληλα λαμβάνουμε σειρά μέτρων, που στηρίζουν τα αγροτικά προϊόντα της νησιωτικής Ελλάδας, καθιστώντας την αγροτική παραγωγή καθοριστικό παράγοντα στήριξης του εισοδήματος και της διατήρησης του κοινωνικού ιστού στα νησιά μας».

Ο ΥΠΟΥΡΓΟΣ ΑΙΓΑΙΟΥ

Από το υπουργείο Αιγαίου και Νησιωτικής Πολιτικής εκδόθηκε χθες η ακόλουθη ενημερωτική ανακοίνωση:

«Κατά τη χθεσινή επίσκεψη υπό την Προεδρία του Υπουργού Αιγαίου και Νησιωτικής Πολιτικής κ. Α. Α. Παυλίδη, με τη συμμετοχή του Υφυπουργού Αγροτικής Ανάπτυξης κ. Α. Λ. Κοντού, υπηρεσιακών παραγόντων και εκπροσώπων των Συνεταιριστικών Οργανώσεων του Αιγαίου, συζητήθηκε η εφαρμογή του πρόσφατα υιοθετηθέντος από την Ευρωπαϊκή Επιτροπή Κανονισμού για τη λήψη ειδικών μέτρων στήριξης της γεωργίας όλων των νησιών του Αιγαίου, συμπεριλαμβανομένης και της Ρόδου, η οποία είχε εξαιρεθεί.

Πρόκειται περί κανονισμού, ο οποίος εφεξής τόσο για το σχεδιασμό όσο και τη διαχείριση των επιδοτήσεων μεταφορικού κόστους ζωοτροφών και μέτρων στήριξης τοπικής παραγωγής, αναθέτει αποκλειστικά στην Ελλάδα την ευθύνη διαθέσεως ποσού 25.000,000 €, περίπου, κάθε χρόνο από την 1η Ιανουαρίου 2007.



ΒΟΜΒΑ ΜΟΛΟΤΟΦ ΣΤΟ Β' ΕΝΙΑΙΟ ΛΥΚΕΙΟ ΡΟΔΟΥ

ΕΚΤΕΤΑΜΕΝΕΣ ΚΑΤΑΣΤΡΟΦΕΣ ΣΕ ΥΠΟ ΚΑΤΑΛΗΨΗ ΣΧΟΛΕΙΑ!

Προανάκριση για τον εντοπισμό και την σύλληψη άγνωστων δραστών που έριψαν βόμβα μολότοφ (!!) στο προαύλιο χώρο του υπό κατάληψη 2ου Ενιαίου Λυκείου Ρόδου (Καζούλειο) στην οδό Βενετοκλέων χθες τα ξημερώματα και περί ώραν 3:30 διενεργούν οι αστυνομικοί της Υποδιεύθυνσης Ασφαλείας Ρόδου που ενημέρωσαν σχετικά τον Εισαγγελέα Πλημμελειοδικών Ρόδου κ. Γ. Οικονόμου για τις δικές του ενέργειες.





Απορρίφθηκε από το Πρωτοδικείο η αίτηση ασφαλιστικών μέτρων γονέα κατά των εκπαιδευτικών - Πιθανή η λήξη των κινητοποιήσεων την προσεχή Δευτέρα





Οι άγνωστοι δράστες σύμφωνα με καταθέσεις που ελήφθησαν ήδη από καταληψίες μαθητές που βρισκόντουσαν την ώρα εκείνη στο σχολείο πέρασαν τα ξημερώματα της Πέμπτης από το σχολικό συγκρότημα και πέταξαν από τον κεντρικό δρόμο στο προαύλιο του σχολείου βόμβα μολότοφ.

Η ταυτότητα των άθλιων δραστών που έθεσαν σε κίνδυνο την ζωή των μαθητών αλλά και δημόσια περιουσία δεν κατέστη ακόμη δυνατόν να διαπιστωθεί. Κύκλοι της αστυνομίας θεωρούν ωστόσο ότι πρόκειται για μαθητές άλλου σχολείου που τελεί υπό κατάληψη οι οποίοι χάριν του «εθίμου» που θέλει τους καταληψίες μαθητές να μάχονται μεταξύ τους σε οργανωμένες ομάδες προέβησαν σε αυτήν την ενέργεια. Υπενθυμίζουμε ότι τέτοια φαινόμενα είχαν παρουσιαστεί και στο παρελθόν με φατρίες καταληψιών μαθητών να επιδίδονται σε ανηλεή αυγοπόλεμο μεταξύ τους.

Πέραν όμως της τραγικότητας αυτού του φαινομένου εξίσου τραγικό είναι και το γεγονός ότι καταληψίες μαθητές κυρίως του 1ου ΤΕΕ Ρόδου έχουν προκαλέσει εκτεταμένες καταστροφές σε δημόσια περιουσία και συγκεκριμένα σε θρανία, καρέκλες και σε υλικό του σχολικού συγκροτήματος που είναι φύσει αδύνατον να αντικατασταθεί εγκαίρως όταν αποφασίσουν την διακοπή των κινητοποιήσεων. Είναι άθλια αν μη τι άλλο η εικόνα των στοιβαγμένων και εκτεθειμένων στον καιρό θρανίων και καρεκλών στην είσοδο του σχολείου από καταληψίες μαθητές που θεωρούν ότι με τον τρόπο αυτό θα αποκλείσουν τον οποιονδήποτε να εισέλθει στο σχολείο.

Στο θέμα των καταστροφών έχει τοποθετηθεί και ο κυβερνητικός εκπρόσωπος κ. Ρουσόπουλος επισημαίνοντας ότι «η λογική ενός μαθητή που διεκδικεί, ενός ανθρώπου που διεκδικεί, δεν είναι λογική καταστροφής, αλλά λογική οικοδόμησης καλύτερων σχέσεων απέναντι σε αυτούς, εν προκειμένω στην Πολιτεία, από την οποία διεκδικούν» προσθέτοντας μάλιστα ότι τέτοιου είδους πρακτικές, υποβαθμίζουν την ποιότητα του πολιτισμού μας.

Δεν θα πρέπει να αποκλείεται μάλιστα η διενέργεια ποινικής προκαταρκτικής εξέτασης για την διαπίστωση τυχόν τελέσεως αξιόποινων πράξεων στα υπό κατάληψη σχολεία αλλά και εισαγγελική εντολή προς τους διοικητές των κατά τόπους Τμημάτων για να συντάξουν αναφορές για την κατάσταση που επικρατεί στα υπό κατάληψη σχολεία, τακτική που ακολουθήθηκε και το 1999.

Στο μεταξύ ολοένα και περισσότερο κορυφώνεται η αγωνία των γονέων για την κάλυψη των χαμένων διδακτικών ωρών λόγω των κινητοποιήσεων.

Ο τρόπος αναπλήρωσης των χαμένων ωρών και οι συνεχιζόμενες καταλήψεις αποτελούν «αγκάθι» για το υπουργείο Παιδείας.

Απορρίφθηκε η αίτηση ασφαλιστικών μέτρων γονέα κατά εκπαιδευτικών

Ως αόριστη και απαράδεκτη απορρίφθηκε από το Μονομελές Πρωτοδικείο Αθηνών η αίτηση ασφαλιστικών μέτρων που κατέθεσε ο κ. Στέφανος Τσίπας, γονέας μαθήτριας υπό κατάληψη Λυκείου, ζητώντας να κηρυχθεί η απεργία των εκπαιδευτικών παράνομη και καταχρηστική.

Ειδικότερα, στο σκεπτικό της απόφασής του ο πρόεδρος Πρωτοδικών κ. Αθανασόπουλος κρίνει αόριστη την αίτηση στο σκέλος που στρέφεται κατά της ΟΛΜΕ και απαράδεκτη σε αυτό που αφορά την ΔΟΕ.

Σύμφωνα με την απόφαση, η αίτηση δεν εκθέτει με τρόπο σαφή, όσον αφορά την ΟΛΜΕ, την έναρξη και χρονική διάρκεια της απεργίας, το σύνολο των χαμένων διδακτικών ωρών και την απειλούμενη ζημιά, δεν αποσαφηνίζει αν το Λύκειο που πηγαίνει η κόρη του αιτούντα τελεί υπό κατάληψη και δεν προσδιορίζει κατά ποιο τρόπο συντελεί η απεργία των καθηγητών στην απειλή για την ζωή των μαθητών, λόγω έλλειψης εποπτείας, που επικαλείται ο κ. Τσίπας.

Σε ό,τι αφορά την ΔΟΕ, το Πρωτοδικείο κρίνει ότι η αίτηση στερείται ενεργητικής νομιμοποίησης, καθώς η κόρη του κ. Τσίπα ως μαθήτρια Λυκείου δεν βλάπτεται από την απεργία των δασκάλων.

Το Πρωτοδικείο συνεδρίασε την Τετάρτη. Υπέρ του κ. Τσίπα άσκησαν παρεμβάσεις επτά γονείς μαθητών δημοτικού, ενώ υπέρ της ΔΟΕ και της ΟΛΜΕ παρενέβησαν η ΑΔΕΔΥ και η ΓΣΕΕ.

Οι εκπαιδευτικοί ζήτησαν να κριθεί αόριστη και νομικά αβάσιμη η αίτηση, ενώ οι συνήγοροι των γονέων έκαναν λόγο για ποινικές και αστικές ευθύνες δασκάλων και καθηγητών, λόγω έλλειψης εποπτείας των ανηλίκων.

Οσον αφορά τις επόμενες κινητοποιήσεις των εκπαιδευτικών, οι οριστικές αποφάσεις θα ληφθούν την Παρασκευή.

Ωστόσο, όλα δείχνουν ότι από τη Δευτέρα 30 Οκτωβρίου οι μαθητές θα επιστρέψουν στα θρανία, αφού τα ΔΣ της Διδασκαλικής Ομοσπονδίας και της ΟΛΜΕ αποφάσισαν να προτείνουν στις γενικές συνελεύσεις δύο 24ωρες απεργίες (3 και 9 Νοεμβρίου) και τη διοργάνωση συλλαλητηρίων.

Οι καθηγητές θα πραγματοποιήσουν νέες γενικές συνελεύσεις σε πρώτη φάση μέσα στον Νοέμβριο και εκ νέου μέσα στον Ιανουάριο για την εκτίμηση των εξελίξεων στον χώρο της Παιδείας.

Οι δάσκαλοι και οι νηπιαγωγοί θα πραγματοποιήσουν γενικές συνελεύσεις από τις 10 έως τις 24 Νοεμβρίου προκειμένου να εκτιμήσουν τις εξελίξεις όπως θα έχουν διαμορφωθεί.

Κληθείς να σχολιάσει τις εξελίξεις στην Παιδεία, ο αναπληρωτής κυβερνητικός εκπρόσωπος Ευάγγελος Αντώναρος δήλωσε την Πέμπτη ότι στην πρόσφατη συνάντηση του πρωθυπουργού με τους φορείς των εκπαιδευτικών, η κυβέρνηση εξέφρασε σαφώς τις θέσεις της.

«Στόχος όλων μας είναι η πλήρης αποκατάσταση της ομαλής λειτουργίας του χώρου της Παιδείας σε όλα τα επίπεδα» τόνισε.



Ο ΥΠΟΨΗΦΙΟΣ ΔΗΜΑΡΧΟΣ ΤΗΛΟΥ ΙΠΠ. ΛΟΓΟΘΕΤΗΣ

ΕΧΑΣΕ ΣΤΙΣ ΕΚΛΟΓΕΣ ΜΕ 63%
αλλά «αμφισβητεί» το αποτέλεσμα!!

Είναι καιρός πλέον να αποκατασταθεί η ηρεμία στο νησί για να βρει τον δρόμο του

Ζήτημα «γνησιότητας» του εκλογικού αποτελέσματος έθεσε χθες ενώπιον του αρμόδιου διοικητικού δικαστηρίου ο ηττημένος των εκλογών στον δήμο Τήλου κ. Ιπποκράτης Λογοθέτης.

Συγκεκριμένα υποστήριξε ότι ο δήμαρχος, και αντίπαλός του στις εκλογές, κ. Τάσος Αλιφέρης μετέφερε την Κυριακή των εκλογών με το πλοίο «Ση Σταρ» περίπου 300 ψηφοφόρους, οι περισσότεροι των οποίων ήταν «άγνωστοι» στους κατοίκους και πιθανολογείται ότι ψήφισαν εκτός εκλογικών καταλόγων!

Ο κ. Λογοθέτης υπέβαλε μάλιστα αίτημα να του χορηγηθούν οι καταστάσεις με τους ψηφίσαντες προκειμένου να διαπιστωθεί του «λόγου το αληθές» και να υποβάλει ένσταση κατά του κύρους του εκλογικού αποτελέσματος.

Ωστόσο, οι ισχυρισμοί του κ. Λογοθέτη περί «αγνώστων» ψηφοφόρων είναι αδύνατο, σύμφωνα με δικαστικές και νομικές πηγές, να ανταποκρίνονται στην πραγματικότητα, για τον απλούστατο λόγο ότι προϋπόθεση για να ψηφίσει κάποιος είναι να περιλαμβάνεται στους θεωρημένους εκλογικούς καταλόγους του Υπουργείου Εσωτερικών Δημόσιας Διοίκησης και Αποκέντρωσης.

Η εγγραφή των ψηφοφόρων στους εκλογικούς καταλόγους ελέγχεται τόσο από την εφορευτική επιτροπή, όσο και από τον δικαστικό αντιπρόσωπο κατά την ώρα της ψηφοφορίας και, συνεπώς, το πρακτικό που συντάσσεται δεν είναι δυνατόν να μην ανταποκρίνεται σε στοιχεία των εκλογικών καταλόγων.

Αν τώρα υπάρχει περίπτωση ένας ψηφοφόρος να έχει εγγραφεί «κακώς» στους συγκεκριμένους καταλόγους του δήμου Τήλου μόνο το ΥΠΕΣΔΔΑ είναι αρμόδιο για να το ελέγξει. Σημειώνεται, πάντως, ότι οι εκλογικοί κατάλογοι μετά την, από το νόμο, αναθεώρησή τους, δημοσιοποιούνται για την υποβολή τυχόν ενστάσεων.

Ο δήμαρχος Τήλου κ. Αν. Αλιφέρης υπ' όψιν του οποίου τέθηκε η αμφισβήτηση του εκλογικού αποτελέσματος από τον αντίπαλό του αρκέστηκε να δηλώσει ότι «ίσως ο κ. Λογοθέτης επιδιώκει να αιτιολογήσει την καταδίκη του από τη συντριπτική πλειοψηφία του λαού της Τήλου».

Μάλιστα ο κ. Αλιφέρης έδειξε να μην ανησυχεί καθόλου διότι, όπως τόνισε, «δεν υπάρχει ούτε μια περίπτωση στο εκατομμύριο να έχει ψηφίσει κάποιος και να μην είναι εγγεγραμμένος στους εκλογικούς καταλόγους και ο κ. Λογοθέτης αντί να αναζητεί δικαιολογίες ας



αναλύσει τα πραγματικά αίτια της νέας ήττας του».

Υπενθυμίζεται ότι ο δήμαρχος κ. Αλιφέρης επανεξελέγη με ποσοστό 62,8% έναντι 37,2% του κ. Λογοθέτη, διαφορά, η οποία δεν επιτρέπει άλλες σκέψεις ως προς τη γνησιότητα της λαϊκής βούλησης.

ΣΗΜΕΡΑ ΣΤΗ ΡΟΔΟ Ο κ. Γ. ΒΑΛΗΝΑΚΗΣ

Στη Ρόδο αναμένεται σήμερα ο υφυπουργός Εξωτερικών κ. Γ. Βαληνάκης προκειμένου να εκπροσωπήσει αύριο την Κυβέρνηση στις εορταστικές εκδηλώσεις για την εθνική επέτειο του «ΟΧΙ».



ΑΠΟ ΤΗΝ ΠΕΡΙΦΕΡΕΙΑ

ΕΝΤΑΞΗ 5 ΝΕΩΝ ΕΡΓΩΝ
στο ΠΕΠ Νοτίου Αιγαίου

Στους τομείς του εναλλακτικού τουρισμού και του αθλητισμού



Πέντε νέα έργα στους τομείς του εναλλακτικού τουρισμού και του αθλητισμού εντάχθηκαν στο ΠΕΠ από την Περιφέρεια Νοτίου Αιγαίου, ενώ εγκρίθηκε η δημοπράτηση τριών ακόμα, όπως αναφέρεται σε ενημερωτική ανακοίνωση που εξέδωσε η Περιφέρεια και η οποία έχει, ως εξής:

«Πέντε νέα έργα στους τομείς του εναλλακτικού τουρισμού και του αθλητισμού εντάχθηκαν στο Περιφερειακό Επιχειρησιακό Πρόγραμμα (ΠΕΠ) Νοτίου Αιγαίου 2000-2006, ενώ εγκρίσεις δημοπράτησης δόθηκαν από την Περιφέρεια σε τρία έργα ακόμα. Ετσι, τα ενταγμένα στο Πρόγραμμα έργα ανέρχονται πλέον στα 575 και ο συνολικός τους προϋπολογισμός δημόσιας δαπάνης αγγίζει τα 571 εκ. €.

Από τα νέα ενταγμένα έργα, τα τέσσερα αφορούν δράσεις εναλλακτικού τουρισμού που θα προσφέρουν περισσότερες επιλογές αναβαθμισμένης ποιότητας, με στόχο να προσελκυσθούν επισκέπτες καθ' όλη τη διάρκεια του έτους. Ετσι, γύρω από το Καταδυτικό Πάρκο Καλύμνου, με κτιριακές εγκαταστάσεις 900 τετ. μέτρων που θα φιλοξενηθούν εκθετήρια, χώρους εκπαίδευσης κ.λπ. (συνολικός προϋπολογισμός έργου 1,1 εκ. €) θα οργανωθεί καλύτερα η καταδυτική δραστηριότητα στις θάλασσες του νησιού, ενώ με τα υπόλοιπα τρία έργα θα διαμορφωθούν νέες αναρριχητικές διαδρομές (στα νησιά Τήνος, Θήρα, Ανάφη και Σύμη, προϋπολογισμός 707 χιλ. €), θα δημιουργηθεί δίκτυο περιπατητικών διαδρομών στο δήμο Δρυμαλίας Νάξου, σε περιοχή ιδιαίτερου φυσικού κάλλους – Natura (440 χιλ. €) και θα αναπλαστεί παλιό μονοπάτι στην Τήλο, μήκους περίπου 3 χιλιομέτρων, με νέα λιθόστρωτα, ανακατασκευή λίθινων τοίχων, σήμανση και δημιουργία θέσεων ξεκούρασης (103 χιλ. €). Τέλος, στο Πρόγραμμα εντάχθηκε και η προμήθεια σύγχρονου εξοπλισμού για το στάδιο στο Αθλητικό Κέντρο Αγίου Σουλά στο δήμο Καμείρου (προϋπολογισμού 300 χιλ. €).

Επίσης, με αποφάσεις του Γενικού Γραμματέα κ. Χαράλαμπου Κόκκινου δόθηκε έγκριση δημοπράτησης σε τρία σημαντικά έργα που μπαίνουν έτσι σε τροχιά υλοποίησης. Πρόκειται για το νέο Αλιευτικό Καταφύγιο στο Φοινίκι της Καρπάθου (προϋπολογισμού 1,1 εκ. €), την επέκταση του Δικτύου Αποχέτευσης στην Κρεμαστή του δήμου Πεταλούδων Ρόδου (προϋπολογισμός συνολικού έργου, που περιλαμβάνει και την επέκταση του βιολογικού καθαρισμού 3,1 εκ. €) και την ολοκλήρωση του Αποχετευτικού Δικτύου στους Λειψούς (προϋπολογισμός συνολικού έργου 850 χιλ. €).

Δρομολόγια του **DODEKANISOS PRIDE**
Από 16/10/2006 έως 4/11/2006

ΚΑΘΗΜΕΡΙΝΑ (ΔΕΥΤΕΡΑ - ΚΥΡΙΑΚΗ)		
ΛΙΜΑΝΙ	ΑΦΙΞΗ	ΑΝΑΧΩΡΗΣΗ
ΛΕΡΟΣ	-	06:45
ΚΑΛΥΜΝΟΣ	07:30	07:40
ΚΩΣ	08:15	08:20
ΣΥΜΗ	09:45	09:50
ΡΟΔΟΣ	10:40	15:00
ΣΥΜΗ	15:50	15:55
ΚΩΣ	17:20	17:25
ΚΑΛΥΜΝΟΣ	18:00	18:05
ΛΕΡΟΣ	18:50	ΔΙΑΝ/ΣΗ

Κυριακή 05/11/2006 - Τετάρτη 08/11/2006
ΠΡΟΣΚΥΝΗΜΑ ΣΤΟΝ ΠΑΝΟΡΜΙΤΗ

05/11/2006 - 08/11/2006		
ΛΙΜΑΝΙ	ΑΦΙΞΗ	ΑΝΑΧΩΡΗΣΗ
ΛΕΡΟΣ	-	06:45
ΚΑΛΥΜΝΟΣ	07:30	07:40
ΚΩΣ	08:15	08:20
ΠΑΝΟΡΜΙΤΗΣ	09:45	09:50
ΡΟΔΟΣ	10:40	15:00
ΠΑΝΟΡΜΙΤΗΣ	15:50	15:55
ΚΩΣ	17:20	17:25
ΚΑΛΥΜΝΟΣ	18:00	18:05
ΛΕΡΟΣ	18:50	ΔΙΑΝ/ΣΗ

Δρομολόγια του **DODEKANISOS EXPRESS**
Από 16/10/2006 - 04/11/2006

ΚΑΘΗΜΕΡΙΝΑ (ΔΕΥΤΕΡΑ - ΚΥΡΙΑΚΗ)		
ΛΙΜΑΝΙ	ΑΦΙΞΗ	ΑΝΑΧΩΡΗΣΗ
ΡΟΔΟΣ	-	08:30
ΣΥΜΗ	09:25	09:30
ΚΩΣ	11:00	11:10
ΚΑΛΥΜΝΟΣ	11:50	12:00
ΛΕΡΟΣ	12:50	14:30
ΚΑΛΥΜΝΟΣ	15:20	15:30
ΚΩΣ	16:10	16:20
ΣΥΜΗ	17:40	17:45
ΡΟΔΟΣ	18:30	ΔΙΑΝ/ΣΗ

ΜΟΝΟ ΓΙΑ ΤΗΝ ΚΥΡΙΑΚΗ 22/10/2006		
ΛΙΜΑΝΙ	ΑΦΙΞΗ	ΑΝΑΧΩΡΗΣΗ
ΡΟΔΟΣ	-	08:30
ΣΥΜΗ	09:25	09:30
ΚΩΣ	11:00	11:10
ΚΑΛΥΜΝΟΣ	11:50	12:00
ΛΕΡΟΣ	12:50	12:55
ΠΑΤΜΟΣ	13:35	13:40
ΛΕΡΟΣ	14:20	14:30
ΚΑΛΥΜΝΟΣ	15:20	15:30
ΚΩΣ	16:10	16:20
ΣΥΜΗ	17:40	17:45
ΡΟΔΟΣ	18:30	ΔΙΑΝ/ΣΗ

ΠΡΟΣΚΥΝΗΜΑ ΣΤΟΝ ΠΑΝΟΡΜΙΤΗ

ΚΥΡΙΑΚΗ 05/11/2006 ΔΕΥΤΕΡΑ 06/11/2006		
ΛΙΜΑΝΙ	ΑΦΙΞΗ	ΑΝΑΧΩΡΗΣΗ
ΡΟΔΟΣ	-	08:30
ΠΑΝΟΡΜΙΤΗΣ	09:25	09:30
ΚΩΣ	11:00	11:10
ΚΑΛΥΜΝΟΣ	11:50	12:00
ΛΕΡΟΣ	12:50	14:30
ΚΑΛΥΜΝΟΣ	15:20	15:30
ΚΩΣ	16:10	16:20
ΠΑΝΟΡΜΙΤΗΣ	17:40	17:45
ΡΟΔΟΣ	18:30	ΔΙΑΝ/ΣΗ

ΤΡΙΤΗ 07/11/2006 ΤΕΤΑΡΤΗ 08/11/2006		
ΛΙΜΑΝΙ	ΑΦΙΞΗ	ΑΝΑΧΩΡΗΣΗ
ΡΟΔΟΣ	-	08:00
ΠΑΝΟΡΜΙΤΗΣ	08:50	09:00
ΡΟΔΟΣ	09:50	10:30
ΠΑΝΟΡΜΙΤΗΣ	11:20	12:30
ΡΟΔΟΣ	13:20	15:30
ΠΑΝΟΡΜΙΤΗΣ	16:20	18:00
ΡΟΔΟΣ	18:50	ΔΙΑΝ/ΣΗ



DODEKANISOS SEAWAYS
Η δική μας ναυτιλιακή!

Αυστραλίας 3, 85100 Ρόδος, τηλ.: 22410 70590, fax: 22410 70591, www.12ne.gr

ΑΚΡΙΤΙΚΑ

καυστικούλες με κάποια νόημα

Θ άρσει· λέγων τ᾽ αληθές ου σφαλεί ποτέ
ΣΟΦΟΚΛΗΣ

«Η φοβερότερη εκδίκηση είναι να περιφρονείς αυτούς που σε εχθρεύονται, αν και είσαι βέβαιος ότι μπορείς να τους συντρίψεις».
ΜΠΑΛΖΑΚ

WINSTON CHURCHILL: Ο ελεύθερος Τύπος μπορεί να είναι καλός ή κακός Τύπος, ο ανελεύθερος δεν θα γίνει ποτέ τίποτε άλλο από κακός τύπος

Π Α.ΣΟ.Κ. – Ι

Μια σύντομη ιστορική αναδρομή θα μας πείσει ότι οι Παπανδρέου στα δύσκολα ξυπνάνε. Οσοι περίμεναν -και κάποιοι το περίμεναν- ότι ο Γ. Παπανδρέου θα εμφανιστεί απολογητικός, χαμηλών τόνων και ενωτικός στο Πολιτικό Συμβούλιο διαψεύστηκαν πανηγυρικά.

Πήγε αποφασισμένος για ρήξη και την έκανε. Επέλεξε, όχι τυχαία, τον Β. Βενιζέλο προς γνώση και συμμόρφωση των υπολοίπων. Επέλεξε ένα κορυφαίο στέλεχος, έναν εν δυνάμει δελφίνο κι όχι ένα στέλεχος «δεύτερης σειράς», έναν εύκολο αντίπαλο για να στείλει μήνυμα.

Ηταν σαφές ότι ο στόχος ήταν ένας: Να δείξει «ποιος είναι το αφεντικό». Και το έδειξε με δύο τρόπους. Πρώτον, «βγάζοντας στη σέντρα» τον Β. Βενιζέλο και, δεύτερον προστατεύοντας το δικό του σύστημα. Αυτά τα πρόσωπα του πολύ στενού του περιβάλλοντος τα οποία δέχτηκαν την εβδομάδα μεταξύ πρώτου και δεύτερου γύρου οξύτατη κριτική για τις επιλογές που έγιναν, για τις εκτιμήσεις τους το βράδυ των εκλογών, που δήθεν παραπλάνησαν τον πρόεδρο και τον έβαλαν να μιλά για ανατροπή του πολιτικού σκηνικού κ.λπ. Ο πρόεδρος του ΠΑΣΟΚ διεμήνυσε ότι αυτοί είναι οι «άνθρωποί του» και όχι οι... άλλοι και αυτός είναι που αναλαμβάνει τις ευθύνες και όχι αυτοί.

Μ᾽ αυτούς θα πάει στις εκλογές, όπως σαφώς άφησε να εννοηθεί.

Π Α.ΣΟ.Κ. – ΙΙ

Οι εξελίξεις στο ΠΑΣΟΚ από δω και πέρα σε μεγάλο βαθμό θα καθοριστούν από τις επόμενες πρωτοβουλίες στο εσωκομματικό αλλά και το ευρύτερο πολιτικό πεδίο του Γ. Παπανδρέου, από το πώς θα αντιδράσει ο Β. Βενιζέλος στην περίπτωση απομόνωσής του, από το αν θα τον βοηθήσουν ή όχι κάποιοι άλλοι της παλιάς φρουράς. Αυτό που αυτή τη στιγμή είναι φανερό είναι ότι ο Γ. Παπανδρέου έχει αποφασίσει να ξεκαθαρίσει το τοπίο στο ΠΑΣΟΚ, είτε απομονώνοντας είτε περιθωριοποιώντας επί της ουσίας ολόκληρο τον πάλαι ποτέ «κυβερνητικό μηχανισμό».

Να κάνει αυτό που πολλοί μέσα κι έξω από το ΠΑΣΟΚ περίμεναν όταν ανέλαβε την αρχηγία. Η τελική έκβαση της νέας απόπειρας δημιουργίας του «νέου ΠΑΣΟΚ», που μόλις ξεκίνησε, θα εξαρτηθεί από το πόσο σταθερός θα είναι ο ίδιος ο Γ. Παπανδρέου στις αποφάσεις του και τι «περιβάλλον» θα δημιουργήσει με τις πολιτικές πρωτοβουλίες που θα πάρει.

Γιατί, κακά τα ψέματα, καμιά προσπάθεια εσωκομματικής ανανέωσης ή αναγέννησης δεν ευδοκιμεί αν δεν συνοδεύεται από νέο πολιτικό λόγο και κάποιες θεαματικές πολιτικές πρωτοβουλίες. Ιδωμεν...

Η ΠΤΩΣΗ ΤΟΥ «ΣΥΣΤΗΜΑΤΟΣ»

Το πρώτο πράγμα που «απολαμβάνει» ο ροδιακός λαός, όπως προκύπτει από τις καθημερινές συζητήσεις, και πραγματικά το χαίρεται η ψυχή του είναι (μετά την πτώση του «συστήματος») ότι ορισμένα «λαμόγια» και κηφήνες που ζούσαν ως τώρα εις βάρος της κοινωνίας θα πρέπει να βρουν δουλειά για να εργασθούν.

Αλλιώς θα ψοφήσουν της πείνας. Εκτός πια κι αν έχουν εξασφαλίσει και τα... γηρατειά τους.

Ξ ΑΝΑ ΣΤΟ ΠΟΛΙΤΙΚΟ



Κανονικά συμμετέχει στο Πολιτικό Συμβούλιο του ΠΑΣΟΚ ο κ. Κώστας Σκανδαλίδης, αφού ο Γιώργος Παπανδρέου δεν έκανε δεκτή την παραίτησή του. Ο κ. Σκανδαλίδης συμμετείχε, μάλιστα, στην προχθεσινή συνεδρίαση του Πολιτικού Συμβουλίου με την κ. Ξενογιαννακοπούλου να δηλώνει πως ο υποψήφιος δήμαρχος συμμετέχει στο όργανο, καθώς είναι μια δύσκολη στιγμή και το ΠΑΣΟΚ δεν έχει την πολυτέλεια να στερείται των υπηρεσιών των ικανών και έμπειρων στελεχών του. Αξίζει να σημειωθεί πως ο κ. Σκανδαλίδης έχει παραιτηθεί από την Κοινοβουλευτική Ομάδα και συνεπώς δεν είναι πλέον αυτοδικαίως μέλος του Εθνικού Συμβουλίου. Ωστόσο, το Εθνικό Συμβούλιο τον έχει εκλέξει στο Πολιτικό Συμβούλιο, γεγονός από το οποίο «πιάστηκε» ο Γ. Παπανδρέου και αρνήθηκε να κάνει αποδεκτή την παραίτηση του πρώην γραμματέα. Ο πρόεδρος του ΠΑΣΟΚ, άλλωστε, έχει πει στον κ. Σκανδαλίδη ότι «τον θέλει κοντά του», χωρίς ακόμα, ωστόσο, να του αναθέσει το νέο του ρόλο...

«Β ΟΑ» Ο ΚΟΣΜΟΣ

Εδώ και μέρες «βοά» ο κόσμος και αναρωτιέται πώς απέκτησε τόση μεγάλη περιουσία, σε ακίνητα, κινητά και καταθέσεις (λέγεται ότι παράγγειλε και πολυτελή θαλαμηγό) κάποιος συμπολίτης μας, που ασχολήθηκε με την Τοπική Αυτοδιοίκηση!

Λέτε να ήταν αυτός που κέρδισε το τζόκερ και ουδέποτε έγινε γνωστό το όνομά του;

Αν πράγματι είναι, χαλάλι του όλα!

Τ Α... ΓΕΝΙΑ ΤΟΥΣ

Στην πολιτική πρέπει να έχεις την παρρησία να υπερασπίζεσαι μέχρι τέλους τις επιλογές σου, εφόσον τις θεωρείς σωστές. Με αυτό το σκεπτικό είναι ακατανόητη η προχθεσινή υπαναχώρηση του υπουργείου Οικονομικών και η απόσυρση των διατάξεων που αφορούν στη συνταξιοδότηση των βουλευτών. Αν πιστεύουν πράγματι ότι είναι σωστές, οφείλουν να επιμείνουν ως το τέλος. Το χειρότερο, όμως, δεν είναι ότι υποχώρησαν άτακτα. Το δυστυχές είναι ότι για να δικαιολογήσουν την αναδίπλωσή τους, επικαλέσθηκαν ότι δήθεν το έκαναν γιατί η αξιωματική αντιπολίτευση δεν επέδειξε ευαισθησία σε περιπτώσεις βουλευτών με αναπηρία. Διπλό το αμάρτημά τους: Και δεν αποδέχονται την ευθύνη τους για το άστοχο των διατάξεων και λένε αυταπόδεικτα ψέματα. Οι ρυθμίσεις αφορούν πρώην και νυν γενικούς γραμματείς που χρημάτισαν βουλευτές. Το κακό γι᾽ αυτούς είναι ότι όλη η πιάτσα γνωρίζει τα ονόματά τους.

Μ ΗΝΥΜΑ ΕΛΗΦΘΗ

Οσοι ανόητοι, και δυστυχώς υπάρχουν ακόμα πολλοί, νόμιζαν ότι η ανοικτή επιστολή της «δ» προς τον Γ. Παπανδρέου δεν θα ελαμβάνετο σοβαρά υπόψη, πρέπει να αλλάξουν, το ταχύτερο δυνατόν, οδοντόβουρτσα.

Και ελήφθη και επέδρασε ήδη καταλυτικά. Ας περιμένουν να δουν και τη συνέχεια.

Π ΕΡΙ... ΕΛΕΥΘΕΡΟΤΥΠΙΑΣ

Αποκαρδιωτικά τα τελευταία νέα για τη χώρα μας σε ό,τι αφορά την ελευθερία του Τύπου. Σύμφωνα με τα σχετικά στοιχεία που έδωσε στη δημοσιότητα η οργάνωση Δημοσιογράφοι Χωρίς Σύνορα (RSF), η κατάταξη της Ελλάδας με βάση την ελευθερία του Τύπου διολίσθησε 14 θέσεις και καταλαμβάνει για φέτος την 32η, έναντι της 18ης στην περυσινή λίστα του Παγκόσμιου Δείκτη Ελευθερίας του Τύπου.

Ειδικά στη Ρόδο ο Τύπος έχει δεχθεί τα τελευταία χρόνια τέτοια φίμωση που δεν δέχθηκε ούτε στα μαύρα χρόνια της Δικτατορίας. Και γι᾽ αυτή την κατάσταση τεράστιες ευθύνες φέρει η Εισαγγελία.

«Τυλίγει σε μια κόλλα χαρτί» τους δημοσιογράφους που αντιστέκονται. Αν ο Αρειος Πάγος ελέγξει κάποιες δικογραφίες θα πρέπει να πάνε πολλοί στα σπίτια τους.

Ο Ι... ΑΝΕΜΟΜΥΛΟΙ

Εγώ ένα πράγμα δεν καταλαβαίνω: γιατί, αφού μαίνεται τέτοιος αλληλοσπαραγμός στο ΠΑΣΟΚ, δεν βγαίνουν κάποιοι κρυφο-φιλόδοξοι διάδοχοι να πάρουν τα άρματα προς άλλες κατευθύνσεις; Θέλω να πω, γιατί σε τελευταία ανάλυση όποιος δεν γουστάρει, να μην κατέβει από το τρένο μόνος του; Το σωστό αυτό θα ήταν. Δεν μου αρέσει, κύριε, και φεύγω, πάω σε άλλη παραλία. Οπου άλλη παραλία, θα μπορούσε κάλλιστα να είναι ένα άλλο ΠΑΣΟΚ. Κάτι παρεμφερές.

Στις προηγμένες κοινωνίες, έτσι πάει το πράγμα. Δεν μου αρέσει και φεύγω. Οχι να μένω και να τα κάνω γης μαδιάμ. Θέλεις, κύριε Βενιζέλο, να γίνεις πρόεδρος; Γίνε. Φτιάξε το κόμμα σου. Πάρε όσους θέλεις και παιξ᾽ το Δον Κιχώτης κόντρα στους πράσινους ανεμόμυλους.

Τώρα, ποιο θα είναι το ιμιτασιόν και ποιο το ορίτζιναλ, αυτό είναι μία άλλη ιστορία. Τελείως διαφορετική. Αλλά γι᾽ αυτό υπάρχουν και τα δικαστήρια της κοινωνίας. Οπου κριτής δεν θα είναι άλλος από τον απλό πολίτη. Μέχρι στιγμής, ο απλός πολίτης που ψήφιζε κάποτε ΠΑΣΟΚ, προφανώς τώρα είναι τόσο μπερδεμένος όσο και το ίδιο το κόμμα. Και δεν πάει άλλο. Σε λίγο, θα πέφτουν και σφαλιάρες. Και εντάξει, ως ένα βαθμό οι σφαλιάρες μπορούν να λειτουργήσουν και εποικοδομητικώς ένα πράγμα. Μα, με το σημερινό ΠΑΣΟΚ ούτε αυτό θα συνέβαινε. Περί ιταμού ύφους θα γίνεται κουβέντα, ύστερα η διαφωνία θα εκτρέπεται και στο τέλος θα την πληρώνουν τα αμπαζούρ της Χαριλάου Τρικούπη.

Υστερα, αντιλαμβάνομαι ότι άλλη εκτόνωση δεν υπάρχει πλην της οριστικής ρήξης, κάποια στιγμή. Θέλω να πω, πόσο ακόμα να αντέξει ο χριστιανός. Περί του κ. Παπανδρέου ομιλώ. Από το «Γιώργο, άλλαξέ τα όλα», περάσαμε στον προβληματισμό και από εκεί στο «Μη μου μιλάς εμένα έτσι». Η καθίζηση όμως, διαφέρει από τις θεωρητικολογίες. Είναι υπαρκτή και μάλλον καθίσταται συνήθεια. Κι αυτό είναι το χειρότερο για τους συντρόφους.

Ως εκ τούτου, από το να φτάσουμε στο σημείο να καταγράφουμε ποιος πέταξε τις περισσότερες καρέκλες (γιατί θα γίνει κι αυτό, όπως πάει το πράγμα), το προτιμότερο είναι να χωριστεί ο ήλιος στα δύο ή στα τρία ή στα πέντε. Ο καθένας και τη φέτα του. Να την πάρει αγκαλιά και να ονειροβατεί πάνω της μέσα σε ουρανούς, που καμιά σχέση δεν έχουν με τα πραγματικά προβλήματα εδώ κάτω στη Γη.

Π ΡΟΣ ΤΕΕ, ΕΠΕΙΓΟΝ

Προς πρόεδρο ΤΕΕ κ. Πάνο Βενέρη, επείγον:

Κύριε πρόεδρε, μήπως το ΤΕΕ έχει παραδοθεί στην διαπλοκή και χαμπάρι δεν παίρνεις; Απλώς ρωτάμε. Για ψάξτο το πράγμα!

Κ ΑΛΟΡΙΖΙΚΟ ΑΝΤΩΝΗ!



Καλορίζικο Αντώνη Αλαβέρα το πλεούμενο που σου χάρισε ο Φίλιππος. Και καλές θάλασσες.

Θα μας πάρεις καμιά βόλτα για να ξεθυμάνουμε; Αν θέλεις δάσκαλο στην ψαρική, προσφερόμαστε.

Υ.Τ.Ε.

ΛΟΓΩ ΕΛΛΕΙΨΕΩΣ ΠΡΟΣΩΠΙΚΟΥ

ΑΦΟΡΗΤΗ Η ΚΑΤΑΣΤΑΣΗ *που επικρατεί στον ΟΑΕΔ*

Ερώτηση Κ. Κάισερλη στη Βουλή

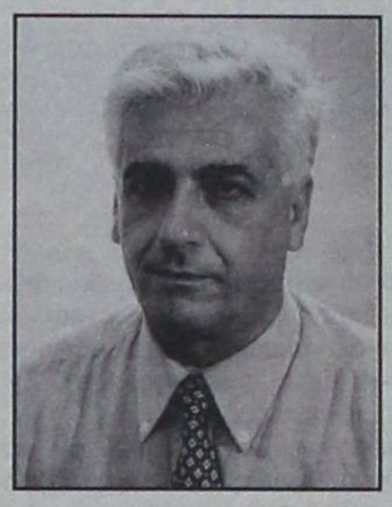

Ερώτηση στη Βουλή για την «αφόρητη» κατάσταση που επικρατεί στον ΟΑΕΔ, λόγω ελλείψεως προσωπικού, κατέθεσε ο βουλευτής Δωδ/σου του ΠΑΣΟΚ κ. Κ. Κάισερλης για τον υπουργό Απασχόλησης και Κοινωνικής Προστασίας, ζητώντας την άμεση λήψη μέτρων.

ΕΡΩΤΗΣΗ: Προς τον κ. Υπουργό Απασχόλησης και Κοινωνικής Προστασίας.

ΘΕΜΑ: Δυσλειτουργία και ταλαιπωρία των ασφαλισμένων στο Υποκατάστημα ΟΑΕΔ της Ρόδου.

Χιλιάδες ασφαλισμένοι του Εργατικού Κέντρου Ρόδου και του Σωματείου Ξενοδοχοϋπαλλήλων Ρόδου ταλαιπωρούνται στην ουρά των γραφείων του υποκαταστήματος του ΟΑΕΔ της Ρόδου για την κατάθεση των απαιτούμενων δικαιολογητικών χορήγησης του επιδόματος ανεργίας

Η αγανάκτηση και η δυσφορία των δικαιούχων είναι έκδηλη ιδιαίτερα για ανθρώπους που εργάστηκαν σκληρά, που απολύονται από τις δουλειές τους και που περιμένουν το ελάχιστο επίδομα που δικαιούνται για να επιβιώσουν τον Χειμώνα.

Δυστυχώς η αδιαφορία της διοίκησης να αποδεχτεί την προσφορά του Εργατικού Κέντρου και του Σωματείου των Ξενοδοχοϋπαλλήλων Ρόδου να βοηθήσουν και να συνδράμουν στην διεκπεραίωση των διαδικασιών όπως συνέβαινε από το 1983 έχει οδηγήσει σ'αυτή την απαράδεκτη κατάσταση.

Δυστυχώς η αδιαφορία της Διοίκησης να προσλάβει έγκαιρα το απαραίτητο προσωπικό οδηγεί στην ταλαιπωρία και στην απαξίωση της προσωπικότητας των ασφαλισμένων.

ΕΡΩΤΑΤΑΙ Ο κ. ΥΠΟΥΡΓΟΣ:

1. Για ποιους λόγους δεν αποδέχτηκε η Διοίκηση του ΟΑΕΔ την συνδρομή των παραπάνω φορέων.

2. Ποια μέτρα προτίθεται να λάβει για την ανακούφιση των ασφαλισμένων ιδιαίτερα τώρα που αυξάνονται οι απολύσεις.



ΕΚΔΗΛΩΣΕΙΣ ΤΟΥ ΚΟΛΛΕΓΙΟΥ *για την εθνική επέτειο*

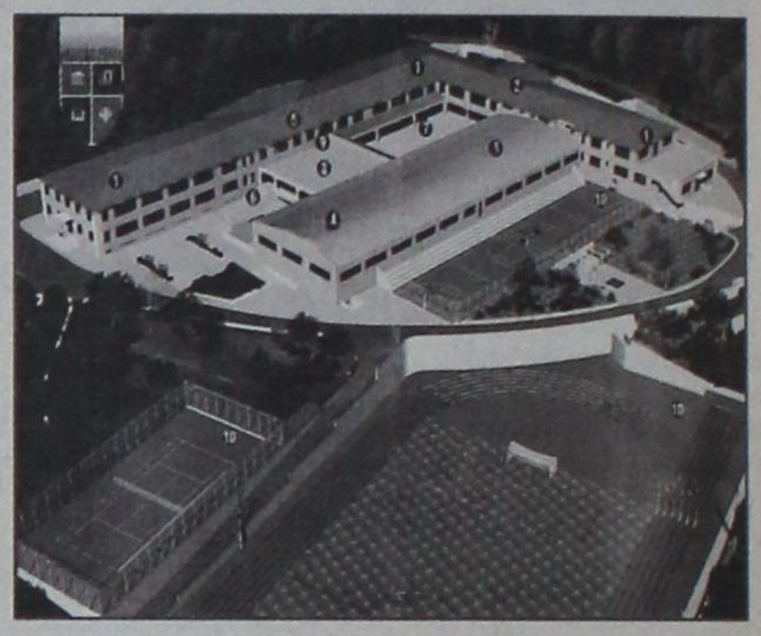

Διανύουμε σίγουρα μία μεταβατική και αντιφατική εποχή, στην διάρκεια της οποίας κάθε έθνος και κάθε λαός πρέπει να προχωρήσει σε επαναπροσδιορισμό της ταυτότητάς του και των στόχων του, ενώ ταυτόχρονα οφείλει με κριτικό πνεύμα να μελετήσει και να κάνει απολογισμό της πορείας του στο παρελθόν.

Σε μία εποχή παγκοσμιοποίησης της οικονομίας, της πληροφορίας, των επικοινωνιών και της ίδιας της κοινωνικής ταυτότητας όλα τα έθνη και οι λαοί οφείλουν να βρουν νέους τρόπους προσέγγισης, αλληλοκατανόησης και αλληλοσεβασμού. Στην κοινή μας προσπάθεια για την δημιουργία μίας ανοικτής και δημοκρατικής κοινωνίας που στο κέντρο της θα βρίσκεται ο Ανθρωπος δεν υπάρχει χώρος και νόημα για επανάληψη παλαιότερων διχαστικών και συγκρουσιακών αντιλήψεων. Αντίθετα μας δίνεται η ευκαιρία για ειρηνική διευθέτηση διαφορών, για αποκλιμάκωση εντάσεων, για ειλικρινή και αποφορτισμένο διάλογο.

Σε έναν τέτοιο κόσμο οι μνήμες ενός πολέμου που συντάραξε συθέμελα τον πλανήτη μας πριν από 66 χρόνια ίσως να μη βρίσκονται στο πνεύμα της εποχής μας. Για τον λόγο αυτό αρκετές ευρωπαϊκές χώρες κατήργησαν ουσιαστικά τις περισσότερες εορτές που σχετίζονται με αυτή την σκοτεινή περίοδο της ευρωπαϊκής και παγκόσμιας ιστορίας. Ισως να περίμενε κάποιος να συνέβαινε το ίδιο και με την χώρα μας, και πιο συγκεκριμένα με τον εορτασμό της 28ης Οκτωβρίου.

Ομως στην δική μας χώρα, για το δικό μας Γένος υπάρχει μία ειδοποιός διαφορά. Η χώρα μας δεν γιόρτασε, ούτε πρόκειται να γιορτάσει ποτέ την έναρξη ενός πολέμου ακόμη και αν αυτός υπήρξε τελικά νικηφόρος. Ομοίως δεν γιορτάζει την απελευθέρωση της χώρας το 1944, γιατί στην συνείδηση των ανθρώπων που έζησαν την εποχή εκείνη, η χώρα μας δεν σκλαβώθηκε ποτέ. Πείνασε, πόνεσε, ρήμαξε, μάτωσε, αλλά δεν σκλαβώθηκε ποτέ. Ολοι γνώριζαν ότι η κατοχή είναι προσωρινή αφού

«Σε τούτα εδώ τα μάρμαρα
κακιά σκουριά
δεν πιάνει...».

Η 28η Οκτωβρίου είναι για μας τους Ελληνες όχι μία μέρα μνήμης αλλά μία μέρα σύνδεσης με το παρελθόν μας. Είναι μία γιορτή συνέχειας ενός παρελθόντος που χάνεται χιλιάδες χρόνια πριν. Είναι μια γιορτή επιβεβαίωσης ότι μέσα στο αίμα μας έχει καταγραφεί η άρνηση παράδοσης αυτών των χωμάτων, αυτού του λαού, αυτού του Πολιτισμού στον οποιοδήποτε, όσο ισχυρός και αν είναι. Για τον λόγο αυτό δεν είναι τυχαίο το γεγονός ότι, εκείνο το πρωινό της 28ης Οκτωβρίου 1940, οι Ελληνες αντιμετώπισαν την κήρυξη ενός πολέμου σαν γιορτή.

Αυτήν την γιορτή συνεχίζουμε να τιμούμε όχι τον πόλεμο. Συνεχίζουμε να τιμούμε την συνέπεια της στάσης, της φιλοσοφίας και της ανδρείας που μας χαρακτήρισε χιλιετίες ολόκληρες. Και δεν είναι δυνατόν εμείς να πάψουμε να τιμούμε αυτήν την στάση και φιλοσοφία γιατί στο κέντρο της έχει τον Ανθρωπο, που χαρακτηρίζεται από την βούληση και την περηφάνια να ζήσει ελεύθερος και όπως επιθυμεί ο ίδιος.

Σε αντίθεση λοιπόν με ό,τι συμβαίνει ίσως σε άλλες χώρες ο εορτασμός της 28ης Οκτωβρίου είναι μέσα στο πνεύμα της εποχής μας είναι μέσα στην σημερινή φιλοσοφία.

Αναδεικνύει για μία ακόμη φορά την δύναμη της ελευθερίας της βούλησης, την βούληση της ελευθερίας, την αντίσταση στην υπεροχή, την ανωτερότητα της ηθικής απέναντι στην δύναμη, την ανωτερότητα του ανθρώπου απέναντι στις μηχανές, την δύναμη που εκφράζει το ελεύθερο πνεύμα, την αδυναμία αυτών που σκέπτονται σαν δούλοι.

Το **ΚΟΛΛΕΓΙΟ ΡΟΔΟΥ** σας προσκαλεί να τιμήσουμε όλους εκείνους, οι οποίοι με λιγοστά μέσα, αλλά μεγάλη ψυχή έδωσαν σε μας και σε ολόκληρη την ανθρωπότητα αυτά τα μαθήματα ανωτερότητας και πολιτισμού.

ΑΝΟΙΧΤΗ ΠΡΟΣΚΛΗΣΗ
ΕΟΡΤΑΣΜΟΣ ΔΗΜΟΤΙΚΟΥ ΚΟΛΛΕΓΙΟΥ ΡΟΔΟΥ
ΗΜΕΡΑ ΠΑΡΑΣΚΕΥΗ 27 ΟΚΤΩΒΡΙΟΥ
10-12 π.μ.
Μια γιορτή αφιερωμένη στους Ελληνες του 1940 με απαγγελίες ποιημάτων, παιδική χορωδία και θεατρικό σκέτς

ΕΟΡΤΑΣΜΟΣ ΓΥΜΝΑΣΙΟΥ ΛΥΚΕΙΟΥ ΚΟΛΛΕΓΙΟΥ ΡΟΔΟΥ
ΗΜΕΡΑ ΠΑΡΑΣΚΕΥΗ ΑΠΟΓΕΥΜΑ 27 ΟΚΤΩΒΡΙΟΥ
18-20 μ.μ.
Παρουσίαση εργασίας μαθητών με τίτλο «Τα παιδιά κάνουν πράξη την ειρήνη»
Ομάδα μαθητριών του ΚΟΛΛΕΓΙΟΥ θα τραγουδήσουν συνοδεία κιθάρας με τον Ι. Γιακουμάκη
Η θεατρική ομάδα του Γυμνασίου – Λυκείου θα παρουσιάσει τις δύο τελευταίες σκηνές από το θεατρικό έργο του Γεράσιμου Σταύρου «Καληνύχτα Μαργαρίτα», το οποίο αναφέρεται στην ηρωική αντίσταση των Ελλήνων.

10ο χλμ. Ρόδου – Λίνδου,
85100 Ρόδος
Τηλ: 22410 87747, email:
info@rodos-college.gr

Ο ΑΝΩΝΥΜΟΣ ΛΙΒΕΛΟΓΡΑΦΟΣ ΔΕΝ ΠΕΤΥΧΕ ΤΟ ΣΚΟΠΟ ΤΟΥ

ΣΤΟ ΚΕΝΟ ΟΙ ΚΑΤΗΓΟΡΙΕΣ ΕΙΣ ΒΑΡΟΣ

του διοικητή του Τμήματος Δίωξης

Προς το αρχείο οδηγείται η όλη υπόθεση



Στο κενό έπεσαν οι προσπάθειες ενός άθλιου λιβελογράφου να πλήξει επαγγελματικά και προσωπικά, με ανυπόστατες και συκοφαντικές καταγγελίες, τον διοικητή του Τμήματος Δίωξης Ναρκωτικών Ρόδου Αστυνόμο Α' κ. Δημήτρη Δημητρακόπουλο. Συγκεκριμένα μετά το πέρας και της ποινικής προκαταρκτικής εξέτασης που διενεργήθηκε, υποβλήθηκε αναφορά του Αντεισαγγελέα Πλημμελειοδικών Ρόδου κ. Αντώνη Παπαματθαίου προς τον Εισαγγελέα Πλημμελειοδικών Ρόδου κ. Γ. Οικονόμου, με την οποία προτείνεται να τεθεί η υπόθεση στο αρχείο καθώς δεν προέκυψε τίποτα το μεμπτό γύρω από την δραστηριότητα του αξιωματικού.

Σύμφωνα με δημοσιογραφικές πληροφορίες ο Αντεισαγγελέας Πλημμελειοδικών Ρόδου κ. Παπαματθαίου συνέταξε μετά την ολοκλήρωση της έρευνας γύρω από τα καταγγελλόμενα και παρέδωσε στον προϊστάμενό του, 7σέλιδη πορισματική αναφορά, στην οποίαν καθιστά σαφές ότι οι καταγγελίες τυγχάνουν ουσία αβάσιμες αλλά και περαιτέρω ότι για νομικούς λόγους δεν δύναται να στηριχθεί κατηγορία σε βάρος του κ. Δημητρακόπουλου για τέλεση του αδικήματος της παράβασης καθήκοντος ή της ειδικότερης διάταξης που αφορά καταγγελίες για δήθεν χρήση υπηρεσιακού αυτοκινήτου του Τμήματος Δίωξης Ναρκωτικών Ρόδου για «ψυχαγωγία».

Την ίδια τύχη είχε εξάλλου και η πειθαρχική έρευνα που διενεργήθηκε από τον Γενικό Επιθεωρητή Νοτίου Αιγαίου της ΕΛΑΣ υποστράτηγο κ. Απ. Σταυρόπουλο.

Το γεγονός έρχεται να επιβεβαιώσει τις πρώτες εκτιμήσεις της «δ» ότι ήταν βεβιασμένη, αν μη τι άλλο, η απόφαση του Αρχηγείου της ΕΛΑΣ να αναθέσει την διενέργεια «πολυτελούς» έρευνας σχετικά με την δραστηριότητα του κ. Δημητρακόπουλου, σε πολυμελές κλιμάκιο αστυνομικών της Υπηρεσίας Εσωτερικού Ελέγχου της ΕΛΑΣ («αδιάφθορους») προκειμένου να «διαπιστωθεί» η βασιμότητα 2 ανώνυμων έγγραφων καταγγελιών.

Ο λιβελογράφος, η ταυτότητα του οποίου πιθανολογείται ότι συμπίπτει με αυτή αστυνομικού που έχει βρεθεί στο μάτι του κυκλώνα για έκνομες ενέργειες που αξιολογούνται αρμοδίως, παρουσιάζει τον κ. Δημητρακόπουλο ως το άτομο εκείνο που ασκεί παραδιοίκηση στην Αστυνομική Διεύθυνση Δωδεκανήσου, που υποκαθιστά τον Αστυνομικό Διευθυντή κ. Λερογιάννη, που κατευθύνει τον τοπικό τύπο, αλλά και το έργο του Εισαγγελέα Πλημμελειοδικών Ρόδου κ. Γ. Οικονόμου. Οι αστείοι αυτοί ισχυρισμοί διανθίζονται και με άλλα «στοιχεία» που εμφανίζουν τον κ. Δημητρακόπουλο να είναι ο ευνοούμενος του πρώην αρχηγού της ΕΛΑΣ αντιστράτηγου κ. Γ. Αγγελάκου!

Ο άθλιος λιβελογράφος γνωρίζοντας προφανώς ότι όλα τα ανωτέρω δεν συνιστούν πειθαρχικά και ποινικά αδικήματα και προκειμένου να υποκινήσει την διενέργεια έρευνας από τους «αδιάφθορους» της ΕΛΑΣ σκαρφίστηκε στις ίδιες επιστολές του ότι ο κ. Δημητρακόπουλος χρησιμοποιεί υπηρεσιακό όχημα για προσωπικές του ανάγκες ζημιώνοντας κατά τον τρόπο αυτό την περιουσία του δημοσίου με το κόστος των καυσίμων που καταναλώνει!

Το Αρχηγείο της ΕΛΑΣ επιδεικνύοντας μια πρωτοφανή σπουδή, αντί να προστατεύσει το διακεκριμένο μέλος της οικογένειας των αστυνομικών, απέστειλε στην Ρόδο επί 3ήμερο κλιμάκιο 2 αστυνομικών που έθεσαν υπό παρακολούθηση τον κ. Δημητρακόπουλο!!

Κατά την διάρκεια της τριήμερης παρακολούθησης του κ. Δημητρακόπουλου διαπιστώθηκε ότι πράγματι μετέβαινε από και προς την οικία του με το υπηρεσιακό αυτοκίνητο και σε ημέρες αργίας και ότι μια φορά είχε μεταβεί σε ακίνητο ιδιοκτησίας του στις παρυφές της πόλης όπου συνάντησε μια γυναίκα που όπως διαπιστώθηκε ήταν πληροφοριοδότης της υπηρεσίας.

Πέραν του γεγονότος ότι η κατανάλωση σε καύσιμα του αυτοκινήτου αυτού στην διετία που βρίσκεται σε χρήση για υπηρεσιακές ανάγκες του Τμήματος Δίωξης Ναρκωτικών Ρόδου είναι σαφώς μικρότερη από το κόστος της έρευνας που διενήργησαν οι αστυνομικοί της Υπηρεσίας Εσωτερικών Υποθέσεων της ΕΛΑΣ για να διαπιστώσουν την δήθεν βασιμότητα των γελοίων καταγγελιών, πέραν του γεγονότος ότι οι επιστολές αυτές απεστάλησαν 4 μέρες μετά την ανάληψη των καθηκόντων του κ. Λερογιάννη και ότι στο διάστημα που έγιναν οι καταγγελίες που φέρουν τον κ. Δημητρακόπουλο μεταξύ άλλων να χρησιμοποιεί το αυτοκίνητο αυτό σε κυνήγι, είχε τελειώσει η κυνηγετική περίοδος διαπιστώνονται τραγικά, αν όχι σκόπιμα, λάθη στην διενέργεια της έρευνας από πλευράς του διοικητή των «αδιάφθορων» Αστυνομικού Διευθυντή κ. Β. Δασκαλάκη.

Ο κ. Δασκαλάκης με υποβλητική αναφορά του σε Εισαγγελέα των Αθηνών βεβαίωσε ότι από την «παρακολούθηση» που έγινε στον κ. Δημητρακόπουλο διαπιστώθηκε η βασιμότητα του συνόλου των καταγγελιών εις βάρος του πράγμα παντελώς ψευδές, και αντιστρόφως ανάλογο με τις καταθέσεις των υφιστάμενών του που διενήργησαν την έρευνα.

Η υπόθεση αυτή αναμένεται να έχει συνέχεια...

ΑΠΟ ΑΝΔΡΕΣ ΤΟΥ ΤΜΗΜΑΤΟΣ ΔΙΩΞΗΣ

ΣΥΛΛΗΨΗ 43ΧΡΟΝΟΥ

για διακίνηση ηρωίνης



Του ασκήθηκε ποινική δίωξη

Ποινική δίωξη για αγορά και κατοχή ναρκωτικών άσκησε χθες ο Εισαγγελέας Πλημμελειοδικών Ρόδου κ. Γ. Οικονόμου εις βάρος του υπότροπου σε υποθέσεις διακίνησης ναρκωτικών Νικόλαου Τελίδη του Αγαθάγγελου 43 ετών, που γεννήθηκε στο Νότιο Καζαχστάν της Ε.Σ.Σ.Δ., κάτοικο Λάρδου Ρόδου, ελαιοχρωματιστή που κατελήφθη από Αστυνομικούς του Τμήματος Δίωξης Ναρκωτικών Ρόδου να έχει στην κατοχή του μεγάλη ποσότητα ηρωίνης σε μικρές συσκευασίες έτοιμες προς εμπορία.

Οι αστυνομικοί του Τμήματος Δίωξης Ναρκωτικών εντόπισαν το αυτοκίνητο του 43χρονου σταθμευμένο στο Φαληράκι Ρόδου, στην περιοχή «Λαδικό» επί της Λεωφ. Ρόδου – Λίνδου και απεφάσισαν να το θέσουν υπό παρακολούθηση. Λίγη ώρα αργότερα είδαν τον 43χρονο να βγαίνει από αγροτική περιοχή και να επιβιβάζεται βιαστικά στο αυτοκίνητό του. Αμέσως κινήθηκαν προς αυτόν και κατάφεραν να τον ακινητοποιήσουν.

Από την έρευνα που ακολούθησε διαπιστώθηκε ότι έκρυβε στο πουκάμισό του, μία αυτοσχέδια πλαστική συσκευασία που περιείχε δύο 2 επιμέρους αυτοσχέδιες πλαστικές συσκευασίες με ηρωίνη, συνολικού μικτού βάρους δεκαπέντε (15) γραμ. περίπου.

Σε έρευνα που διενεργήθηκε στο υπ' αριθμ. ΡΟΝ 1238 Ι.Χ.Ε. αυτοκίνητο, μάρκας seat Ibiza, χρώματος λευκού, ιδιοκτησίας του, βρέθηκαν μέσα στο λεβιέ των ταχυτήτων τρεις αυτοσχέδιες πλαστικές συσκευασίες με όμοια ναρκωτική ουσία, συνολικού μικτού βάρους 20 γραμ. περίπου.

Προανακρινόμενος ισχυρίσθηκε ότι είναι χρήστης ηρωίνης, ότι προ τεσσάρων ημερών προμηθεύτηκε από άτομο, τα στοιχεία του οποίου δεν απεκάλυψε, στο Γεννάδι Ρόδου, ποσότητα ηρωίνης, βάρους σαράντα 40 γραμμαρίων περίπου, αντί του χρηματικού ποσού των 750 ευρώ και ότι προόριζε τα ναρκωτικά για αποκλειστικά δική του χρήση.

Ο 43χρονος είχε συλληφθεί προ 6 ετίας με ένα κιλό κάνναβης και είχε εκτίσει ποινή κάθειρξης.

Παντρεύεστε;



Ανοίξτε λίστα γάμου στους Ειδικούς και διαλέξτε για το νέο σας σπίτι συσκευές υψηλής τεχνολογίας σε... Ειδικές τιμές. Ελάτε και ανακαλύψτε τη μεγαλύτερη ποικιλία ηλεκτρικών και ηλεκτρονικών συσκευών.

Για να έχετε πραγματικά βίον ανθόσπαρτο!

Επιλέον: καρτελάκια λίστας γάμου • ενημέρωση του ζευγαριού σχετικά με την πορεία της λίστας • δωρεάν φύλαξη οικοσυσκευών • δωρεάν αποστολή

expert
Οι ειδικοί.

Η ΜΕΓΑΛΥΤΕΡΗ ΑΛΥΣΙΔΑ ΗΛΕΚΤΡΙΚΩΝ ΤΟΥ ΚΟΣΜΟΥ
Expert ΚΩΣΤΑΡΙΔΗΣ • Καναδά 12 • Τηλ.: 22410 22325

δημοκρατικά

ΥΠΑΡΧΕΙ ΑΝΤΙΚΕΙΜΕΝΙΚΗ ΠΡΑΓΜΑΤΙΚΟΤΗΤΑ
Η ΟΠΟΙΑ ΔΙΝΕΙ ΤΟ ΜΕΤΡΟ ΤΗΣ ΑΛΗΘΕΙΑΣ
(ΑΡΙΣΤΟΤΕΛΗΣ)

ΔΕΥΤΕΡΗ ΕΥΚΑΙΡΙΑ
για τις επιχειρήσεις

Η διακοπή λειτουργίας μιας επιχείρησης ή η αποτυχία ενός επιχειρηματικού σχεδίου είναι φυσιολογικές εξελίξεις στον οικονομικό κύκλο. Ποια, όμως, είναι η στάση του κράτους τα εβδομήντα (!) τελευταία χρόνια απέναντι σε όσους έχουν γνωρίσει την επιχειρηματική ατυχία; Θεωρείται η αποτυχία ως πολύτιμη εμπειρία και πηγή άντλησης διδαγμάτων ή οι επιχειρήσεις οδηγούνται σε «κλείσιμο» και οι άτυχοι επιχειρηματίες στιγματίζονται χωρίς καν το δικαίωμα να ξαναδοκιμάσουν; Τα ποσοστά των επιχειρήσεων που έβαλαν λουκέτο τα τελευταία χρόνια, δίνουν την απάντηση για το πόσο «δίκαιο» είναι το σημερινό... Πτωχευτικό Δίκαιο που κατά βάση ρυθμίζεται από δύο νομοθετήματα, ένα του 1835 και ένα του 1937!

Η υιοθέτηση μιας θετικής στάσης απέναντι στην ανάληψη κινδύνων και την αποτυχία αποτελεί βασικό πυρήνα του προσχεδίου νόμου που ετοιμάστηκε από τα υπουργεία Δικαιοσύνης και Ανάπτυξης και δόθηκε χθες για δημόσια διαβούλευση, κάτω και από την πίεση των διεθνών οργανισμών. Αλλωστε, η σύγχρονη τάση στο Πτωχευτικό Δίκαιο υπαγορεύει την ανάγκη να υπάρχει μια δεύτερη ευκαιρία στα φυσικά ή νομικά πρόσωπα που αδυνατούν για διάφορους λόγους να αντιμετωπίσουν τις υποχρεώσεις τους προς τους πιστωτές. Η λογική επιμένει ότι μια επιχείρηση εν λειτουργία έχει μεγαλύτερη αξία από την πώληση των όποιων στοιχείων του ενεργητικού μιας πτωχευμένης επιχείρησης. Μια επιχείρηση, στην οποία δίνεται η δυνατότητα να εξοφλήσει τις υποχρεώσεις της είτε ύστερα από ρύθμιση είτε σε ευθετότερο χρόνο μπορεί να έχει θετικότερες επιπτώσεις στην εθνική οικονομία, καθώς θα παραμένει σε λειτουργία δημιουργώντας εγχώριο προϊόν και διατηρώντας θέσεις εργασίας. Παράλληλα, έχει ευμενείς κοινωνικές επιπτώσεις, καθώς δεν υπάρχει το στίγμα του πτωχευμένου, ενώ είναι ευνοϊκές οι επιπτώσεις και για τους ίδιους τους πιστωτές γιατί είναι περισσότερες οι πιθανότητες να ανακτήσουν μεγαλύτερο μέρος των οφειλόμενων.

Στο πλαίσιο αυτό η διεθνής εμπειρία και οι διεθνείς εξελίξεις κατέστησαν απαραίτητη την τροποποίηση και του ελληνικού Πτωχευτικού Κώδικα, καθώς οι ελληνικές επιχειρήσεις βρίσκονται σε πολύ δυσμενέστερη θέση έναντι των επιχειρήσεων των περισσότερο ανεπτυγμένων χωρών, όπου δρουν σε ένα περισσότερο ευνοϊκό περιβάλλον. Φυσικά και δεν μιλάμε για τις δόλιες πτωχεύσεις, για τις οποίες και ο νέος Πτωχευτικός Κώδικας επιφυλάσσει σκληρή αντιμετώπιση.

Κρίμα, που οι συναρμόδιοι υπουργοί επέλεξαν χθες να δημοσιοποιήσουν αυτό το σημαντικό νομοθέτημα όχι σε μια κοινή παρουσίαση, όπου θα διατυπώνονταν και κάποιες πρώτες παρατηρήσεις, αλλά με μια απλή ανάρτηση στην ιστοσελίδα του **Αθηναϊκού Πρακτορείου Ειδήσεων,** υποβαθμίζοντας έτσι το δημιούργημά τους και προκαλώντας σχόλια για το επίπεδο της συνεργασίας τους.

ΕΡΓΑΣΙΑΚΑ - ΑΣΦΑΛΙΣΤΙΚΟ

Και ενώ τα προβλήματα του ασφαλιστικού μας συστήματος, κυρίως στο συνταξιοδοτικό του μέρος, ταλανίζουν την οικονομική, κοινωνική και την πολιτική ζωή του τόπου εδώ και πολλά χρόνια, οι αναφορές στις προεκτάσεις τους στην αγορά εργασίας, δεν αντιμετωπίζονται με τη δέουσα προσοχή, τουλάχιστον όχι από όλους. Επιπλέον δε, γινόμαστε μάρτυρες, σε καθημερινή βάση, αποφάσεων και ρυθμίσεων, που διευκολύνουν τη συνταξιοδότηση και την έξοδο από την αγορά εργασίας. Ηδη πολλοί εργαζόμενοι προτιμούν να συνταξιοδοτηθούν πρόωρα, με το φόβο ότι θα χάσουν σύντομα το δικαίωμα αυτό, ενώ πολλοί από αυτούς προσβλέπουν και σε απασχόληση στο «γκρίζο» κομμάτι της οικονομίας, όπου δεν υπάρχουν φόροι και ασφαλιστικές εισφορές.

Ετσι, η ασάφεια που επικρατεί, για το τι και πότε θα αλλάξει στο ασφαλιστικό καθεστώς, καθώς και οι ευκαιρίες που υπάρχουν για απασχόληση στην παραοικονομία, λειτουργούν παράλληλα και με αρνητικές επιπτώσεις. Και, δυστυχώς, η Ελλάδα ξεχωρίζει από τις υπόλοιπες χώρες της Ευρωπαϊκής Ενωσης, αφού τόσο η λύση του ασφαλιστικού παραμένει άδηλη, ενώ η παραοικονομία καλά κρατεί. Πρόσφατα, ο αρμόδιος υπουργός Απασχόλησης, Σάββας Τσιτουρίδης, τόνισε ότι η κυβέρνηση θα διατηρήσει σταθερές τις σημερινές βασικές ρυθμίσεις στο ασφαλιστικό (ηλικία συνταξιοδότησης, χρόνος απασχόλησης και ασφαλιστικές εισφορές) και την επόμενη κυβερνητική τετραετία, αν φυσικά η Νέα Δημοκρατία επανεκλεγεί στις επόμενες γενικές εκλογές. Οπως όμως συμβαίνει πολλές φορές με τις κυβερνητικές διαβεβαιώσεις, το αποτέλεσμα είναι αντίθετο του σκοπουμένου και οι ενδιαφερόμενοι, ανησυχώντας μήπως οι εξαγγελίες αυτές δεν καταστεί δυνατό να υποστηριχθούν από τα δημόσια οικονομικά, σπεύδουν να συνταξιοδοτηθούν, έστω και με μειωμένες απολαβές. Ετσι, η συμμετοχή του εργατικού δυναμικού στην παραγωγή του εθνικού προϊόντος παραμένει σε χαμηλά επίπεδα, το ίδιο και η ανταγωνιστικότητα της ελληνικής οικονομίας.

Οσο όμως η οργάνωση της αγοράς εργασίας και του ασφαλιστικού συστήματος θα ευνοούν τη... συνταξιοδότηση και όχι την ενεργό συμμετοχή στην παραγωγή, το ποσοστό του απασχολούμενου πληθυσμού θα παραμένει χαμηλά, όπως και η παραγωγικότητα. Για να ανατραπεί η κατάσταση αυτή, είναι προφανές ότι χρειάζονται μέτρα. Επειδή όμως οι κοινωνικές αντιστάσεις στις ξαφνικές ανατροπές είναι πολύ σθεναρές και, ως γνωστόν, η πολιτική είναι η τέχνη του εφικτού, τα μέτρα θα πρέπει να σχεδιαστούν με μεγάλο βάθος χρόνου και πολύ προσεκτικά. Αλλά αυτό πρέπει να γίνει σύντομα.

ΤΑ «ΦΡΟΥΤΑΚΙΑ» ΞΑΝΑΡΧΟΝΤΑΙ

ΑΣΥΜΒΑΤΗ ΠΡΟΣ ΤΗΝ ΚΟΙΝΟΤΙΚΗ ΝΟΜΟΘΕΣΙΑ
η πλήρης απαγόρευση ηλεκτρονικών παιχνιδιών

Βρυξέλλες, 26

Το Ευρωπαϊκό Δικαστήριο αποφάνθηκε την Πέμπτη ότι η πλήρης απαγόρευση στην εγκατάσταση και λειτουργία όλων των ηλεκτρικών, ηλεκτρομηχανικών και ηλεκτρονικών παιγνιδιών, συμπεριλαμβανομένων των τεχνικών παιγνιδιών ψυχαγωγίας και όλων των παιγνιδιών για ηλεκτρονικούς υπολογιστές, σε κάθε δημόσιο ή ιδιωτικό χώρο, εκτός των καζίνων, δεν είναι συμβατή προς την κοινοτική νομοθεσία.

Το Δικαστήριο έκρινε ότι η Ελλάδα παρέβη τα άρθρα 28, 43 και 49 των Κοινοτικών Συνθηκών καθώς και την κοινοτική οδηγία 98/34.

Ειδικότερα, σύμφωνα με το Ευρωπαϊκό Δικαστήριο, η εθνική νομοθεσία της Ελλάδας δεν είναι συμβατή προς την κοινοτική νομοθεσία, καθώς μπορεί να καταστήσει δυσχερέστερη, ή και να παρεμποδίσει πλήρως, την άσκηση του δικαιώματος των επιχειρηματιών που προέρχονται από άλλα κράτη-μέλη να εγκαθίστανται στην Ελλάδα, με σκοπό την παροχή των εν λόγω υπηρεσιών.

Το Δικαστήριο έκρινε ότι μια τέτοια απαγόρευση, με την απειλή ποινικών ή διοικητικών κυρώσεων, συνιστά εμπόδιο στην ελευθερία εγκατάστασης, επισημαίνοντας παράλληλα πως τα επιχειρήματα που προέβαλαν οι ελληνικές αρχές για να δικαιολογήσουν τα εμπόδια στην ελευθερία εγκατάστασης και στην ελεύθερη παροχή υπηρεσιών δεν μπορούν να γίνουν δεκτά.

Στην απόφασή του το Δικαστήριο αναφέρει κατ' αρχήν ότι έχει ήδη κρίνει πως οι θεωρήσεις ηθικού, θρησκευτικού ή πολιτιστικού χαρακτήρα που υπάρχουν σε όλα τα κράτη-μέλη σχετικά με τις λαχειοφόρες αγορές και τα λοιπά παίγνια επί χρήμασι μπορούν να δικαιολογήσουν τον περιορισμό τους από τις εθνικές νομοθεσίες ή ακόμη και την απαγόρευση της άσκησης των παιγνίων επί χρήμα-



οι και την αποφυγή έτσι του ενδεχομένου να αποτελέσουν πηγή ατομικού οφέλους.

Ωστόσο, όπως εκτιμά το Δικαστήριο, στην περίπτωση της Ελλάδας πρόκειται για παίγνια, τα οποία δεν είναι εκ φύσεως τυχερά, καθόσον ο σκοπός τους δεν είναι η προσδοκία του χρηματικού κέρδους και ως εκ τούτου, σύμφωνα με το Δικαστήριο, η Ελλάδα θα έπρεπε να αναζητήσει άλλους τρόπους για να τα περιορίσει.

Σύμφωνα ακόμη με το Δικαστήριο, η Ελλάδα δεν έθεσε σε εφαρμογή όλα τα κατάλληλα τεχνικά και οργανωτικά μέτρα για τους σκοπούς που επεδίωκε και θα έπρεπε να κάνει χρήση μέτρων που να είναι λιγότερο περιοριστικά για το ενδοκοινοτικό εμπόριο.

Το Δικαστήριο υπενθυμίζει επίσης ότι ελλείψει εναρμονισμένων κανόνων σε κοινοτικό επίπεδο στον τομέα των παιγνίων, τα κράτη-μέλη εξακολουθούν κατ' αρχήν να είναι αρμόδια για τον ορισμό των προϋποθέσεων άσκησης των δραστηριοτήτων στον εν λόγω τομέα. Σημειώνει ακόμη ότι τα κράτη μέλη οφείλουν να τηρούν τις θεμελιώδεις ελευθερίες τις οποίες εγγυάται η Συνθήκη.

Στην προσφυγή της κατά της Ελλάδας, η Ευρωπαϊκή Επιτροπή είχε υποστηρίξει ότι η σχετική ελληνική νομοθεσία επέβαλε ποσοτικούς περιορισμούς παρά το γεγονός ότι ο συγκεκριμένος νόμος 3037/2002 δεν απαγόρευε την εισαγωγή των προϊόντων αυτών και τη διάθεσή τους στην αγορά.

Οι εισαγωγές τέτοιων μηχανών για την εγκατάστασή τους σε δημόσιους ή ιδιωτικούς χώρους στην Ελλάδα, εκτός των καζίνων, έλαβαν τέλος από τη στιγμή της απαγόρευσης, παρά το γεγονός ότι οι μηχανές αυτές νόμιμα κατασκευάζονται και διατίθενται στους καταναλωτές εντός άλλων κρατών-μελών.

Η Ελλάδα υποστήριξε ότι τα παιχνίδια αυτά μπορούν εύκολα να μετατραπούν σε τυχερά τονίζοντας ότι η κατάσταση έχει καταστεί ανεξέλεγκτη, με αποτέλεσμα την εμφάνιση σοβαρών κοινωνικών προβλημάτων (ο εθισμός των παικτών, η κατασπατάληση σημαντικών οικονομικών πόρων, ο εύκολος και παράνομος πλουτισμός όσων ασχολούνται με την εκμετάλλευση, την εγκατάσταση και τη διακίνηση των ηλεκτρονικών παιχνιδιών, η εκ μέρους των παικτών απώλεια σημαντικών χρηματικών ποσών και η απώλεια σημαντικών φορολογικών εσόδων).

ΣΤΡΟΦΗ 180 ΜΟΙΡΩΝ ΤΟΥ ΒΟΥΛΕΥΤΗ

«ΝΑΙ» ΣΤΗΝ ΑΡΣΗ ΤΗΣ ΑΣΥΛΙΑΣ του Π. Μαντούβαλου από
την αρμόδια επιτροπή της Βουλής

Υπέρ της άρσης της βουλευτικής ασυλίας του Πέτρου Μαντούβαλου ψήφισε την Τετάρτη η αρμόδια Επιτροπή Δεοντολογίας της Βουλής, αλλά εκείνο που προκάλεσε εντύπωση είναι η αλλαγή της στάσης του ανεξάρτητου βουλευτή.

Ενώ μέχρι πρότινος ο κ. Μαντούβαλος εμφανιζόταν να ζητά και ο ίδιος την άρση της ασυλίας του, προκειμένου -όπως δήλωνε να υπερασπιστεί τον εαυτό του και την οικογένειά του- την Τετάρτη υποστήριξε ενώπιον της Επιτροπής ότι «εγώ δεν ζήτησα την άρση της βουλευτικής μου ασυλίας».

Τέλικά, σύμφωνα με τα Νέα, η Επιτροπή -με τη σύμφωνη γνώμη βουλευτών όλων των κομμάτων- ψήφισε υπέρ της άρσης της βουλευτικής του ασυλίας.

Μόνον η βουλευτής της ΝΔ Ζέττα Μακρή, η οποία και προήδρευε, επιφυλάχθηκε για να τοποθετηθεί στην Ολομέλεια και ψήφισε «παρούσα».

Την άρση της ασυλίας του κ. Μαντούβαλου είχε ζητήσει το καλοκαίρι ο εφέτης ειδικός ανακριτής Γιάννης Σίδερης, στο πλαίσιο της έρευνας για το παραδικαστικό κύκλωμα.



Η πρόεδρος της Βουλής Αννα Μπενάκη-Ψαρούδα ξεκαθάρισε ότι δεν τίθεται θέμα παραγραφής της υπόθεσης λόγω παρέλευσης της τρίμηνης προθεσμίας που επιτάσσει το Σύνταγμα, καθώς -όπως υποστήριξε- δεν προσμετράται η περίοδος των εκλογών στη διάρκεια της οποίας η Βουλή δεν συνεδριάζει.

Μετά την ψηφοφορία στην αρμόδια Κοινοβουλευτική Επιτροπή, το θέμα παραπέμπεται τώρα στην Ολομέλεια του Σώματος.

ΠΩΣ ΔΙΑΜΟΡΦΩΘΗΚΕ Η ΤΟΥΡΙΣΤΙΚΗ ΚΙΝΗΣΗ

ΑΘΗΝΑ, ΚΡΗΤΗ, ΔΩΔΕΚΑΝΗΣΑ, *Χαλκιδική οι μεγάλοι κερδισμένοι*

Θετικές είναι οι εξελίξεις για την τουριστική κίνηση σε γνωστούς προορισμούς της Ελλάδας με τους ξενοδόχους να εκτιμούν πως η τουριστική σεζόν θα κλείσει με ένα καλό ποσοστό αυξήσεων. Μεγάλοι κερδισμένοι της φετινής περιόδου, σύμφωνα με τα μέχρι τώρα στοιχεία, δείχνουν να είναι η Αθήνα – η οποία διανύει μια από τις καλύτερες χρονιές των τελευταίων ετών και από άποψη εσόδων, η Κρήτη (ιδίως τα Χανιά), τα Δωδεκάνησα και η Χαλκιδική (υπό την αίρεση των απωλειών από την πρόσφατη πυρκαγιά). Ενδιαφέρουσα πτυχή φέτος είναι και η σημαντική αύξηση του αριθμού προσεγγίσεως κρουαζιερόπλοιων, κυρίως στους προορισμούς του Αιγαίου και ειδικότερα στη Ρόδο.

Σύμφωνα με την Πανελλήνια Ομοσπονδία Ξενοδόχων σε επίπεδο επικράτειας από πλευράς αφίξεων υπάρχει μια ανάπτυξη που προσεγγίζει το 8%. Βάσει των πλέον πρόσφατων επίσημων στατιστικών στοιχείων, τις αφίξεις σε 13 περιφερειακά αεροδρόμια της χώρας, κατά το επτάμηνο Ιανουαρίου – Ιουλίου καταγράφεται αύξηση της τάξης του 8,3%.

Η χώρα μας αποτελεί έναν σημαντικό προορισμό για τους σκανδιναβούς τουρίστες μαζί με την Ισπανία ενώ προσελκύει τουρισμό από τη Ρωσία, την Κίνα και τις χώρες της Λατινικής Αμερικής. Η τάση που επικρατεί ενδεχομένως να ενισχύεται από δυσάρεστες εξελίξεις σε γειτονικές χώρες που οδήγησαν τους μεγαλύτερους τουριστικούς οργανισμούς να προβούν σε προγράμματα προσφοράς αλλαγής προορισμού άνευ επιβάρυνσης καθώς και σε διοχέτευση της ζήτησης σε άλλους προορισμούς, μεταξύ των οποίων και η Ελλάδα.

Οι εκτιμήσεις για τους επόμενους μήνες ακόμα και για τους χειμερινούς είναι εξίσου θετικές. Σύμφωνα με την ΠΟΞ, ο Σεπτέμβριος με τα υφιστάμενα δεδομένα, δείχνει ισχυρές αυξητικές τάσεις σε σχέση με το 2005 τόσο σε επίπεδο επικράτειας, όσο και σε επίπεδο επιμέρους προορισμών. Κάποιες πρώτες ενδείξεις από τις υπάρχουσες κρατήσεις δείχνουν ότι ανοδικά θα κινηθεί και ο Οκτώβριος. Πάντως, όπως τονίζουν οι ξενοδόχοι, τα θετικά αποτελέσματα δεν πρέπει να οδηγήσουν στον εφησυχασμό και στη μείωση της προσπάθειας για διατήρηση της ανοδικής τάσης. Και βέβαια πρέπει να ληφθεί σοβαρά υπόψη όλων το γεγονός ότι η άνοδος του τζίρου, των εσόδων, δεν ακολουθεί σε προσδοκώμενη αναλογία αυτή των αφίξεων, κάτι το οποίο για τα μικρομεσαία ιδιαίτερα ξενοδοχεία δεν αποτελεί ούτε θετική εξέλιξη, ούτε και καλό οιωνό για το μέλλον.

Χανιά

«Εθνικός πρωταθλητής» για τη φετινή χρονιά αναδεικνύονται τα Χανιά με σημαντική αύξηση που είχε αρχίσει να διαφαίνεται από τον Απρίλιο. Πιο συγκεκριμένα το μήνα Απρίλιο



που δεν καταγράφεται συνήθως τουριστική κίνηση, στα Χανιά σημειώθηκε αύξηση 55%. Το Μάιο 18%, τον Ιούνιο, τον Ιούλιο και όπως φαίνεται και τον Αύγουστο 20%. Ο πρόεδρος ξενοδόχων Χανίων, Νίκος Κόρακας, εκτιμά πως το ποσοστό αύξησης θα κλείσει με διψήφιο νούμερο στο τέλος της σεζόν, της τάξης του 18 με 20%. Τα Χανιά είναι ο πιο δημοφιλής προορισμός για σκανδιναβούς επισκέπτες καθώς αποτελούν το 65% των επισκεπτών στο νομό. Στη σημαντική αύξηση της τουριστικής κίνησης στο νομό Χανίων έχουν συντελέσει η 24ωρη λειτουργία του αεροδρομίου Χανίων, η παρουσία της Νομαρχιακής Επιτροπής Τουριστικής προβολής σε εκθέσεις σκανδιναβικών χωρών, η επιτυχής διεξαγωγή των Ολυμπιακών αγώνων, οι δυσάρεστες εξελίξεις στις ανταγωνίστριες χώρες και η ίδια η προσπάθεια των ξενοδόχων Χανίων, επισημαίνει ο κ. Κόρακας. Τα Χανιά έχουν από τα μεγαλύτερα ποσοστά αύξησης της τουριστικής κίνησης από όλες τις περιοχές της Ελλάδας. Στόχος μας είναι, καταλήγει ο κ. Κόρακας, να φροντίσουμε να διασφαλίσουμε την κίνηση αυτή.

Ηράκλειο

Αύξηση της τάξης του 8,1% στην τουριστική κίνηση σημειώθηκε το 7μηνο που πέρασε σε σύγκριση με το περυσινό 7μηνο με βάση τα στοιχεία από το αεροδρόμιο του Ηρακλείου στην Κρήτη. Ειδικά για τον Αύγουστο υπήρξε μια αύξηση 5,2% στις αφίξεις σε σχέση με το 2005 ενώ μέχρι το τέλος της σεζόν αναμένεται αύξηση που θα φτάσει και το 8%, επισημαίνει ο Πρόεδρος Ξενοδόχων νομού Ηρακλείου, Νικηφόρος Λαμπρινός. Ο κ. Λαμπρινός εκτιμά πως θα διαμορφωθεί για την τουριστική κίνηση ένα ποσοστό πάνω από το προβλεπόμενο τους επόμενους μήνες και αυτό αιτιολογείται από το γεγονός ότι η Ελλάδα μαζί με την Ισπανία απορροφούν τις απώλειες της Τουρκίας σε τουρίστες. Το ερώτημα όμως παραμένει: τα ανοδικά στοιχεία θα έχουν μόνιμο χαρακτήρα; Σίγουρα η Ελλάδα διαθέτει το προφίλ μιας ασφαλούς χώρας με ποικίλες ομορφιές αλλά δεν πρέπει σε καμία περίπτωση να μας εφησυχάζει μία ανοδική πορεία του τουρισμού που βασίζεται κατά ένα μέρος σε εξωτερικά γεγονότα, τονίζει ο κ. Λαμπρινός. Κατά την περίοδο του Αυγούστου σημειώθηκαν στο αεροδρόμιο του Ηρακλείου από τους εισερχόμενους επισκέπτες αφίξεις περισσότερων Βρετανών ενώ στην κλίμακα ακολουθούν οι Γερμανοί, μετά οι Γάλλοι και Ιταλοί στα ίδια επίπεδα και στη συνέχεια οι Ολλανδοί. Το βασικό πρόβλημα που επισημαίνει ο κ. Λαμπρινός είναι η αναντιστοιχία αφίξεων και εισπράξεων καθώς υπάρχει διάσταση γύρω στο 4%. Ενας από τους λόγους αυτής της αναντιστοιχίας είναι το γεγονός ότι οι τιμές των ξενοδοχείων αποτελούν προϊόν εκπτώσεων και προσφορών.

Χαλκιδική

Η κίνηση στη Χαλκιδική βρίσκεται σε πολύ καλά επίπεδα σε σχέση με πέρυσι καθώς σημειώθηκε αύξηση πάνω από 10%. Οι πυρκαγιές αποτέλεσαν ανασταλτικό παράγοντα για ένα μικρό διάστημα αλλά η κατάσταση εξισορροπήθηκε γρήγορα. Αυτή τη στιγμή, σύμφωνα με τον Πρόεδρο ξενοδόχων Χαλκιδικής, Γεράσιμο Μπακογιάννη, τα ξενοδοχεία είναι γεμάτα ενώ αναμένεται να υπάρχει σημαντική τουριστική κίνηση μέχρι και τέλος Οκτωβρίου. Και για τη χειμερινή σεζόν όμως οι εκτιμήσεις είναι πολύ θετικές.

Ρόδος

Αύξηση 14% σε σχέση με τις αφίξεις charter μέχρι και τον Αύγουστο σημειώθηκε στη Ρόδο ενώ ο πρόεδρος ξενοδόχων της Ρόδου, Βασίλης Μηναΐδης, εκφράζει την πεποίθηση ότι και το Σεπτέμβριο θα είναι αυξημένες οι αφίξεις. Ο ίδιος επισημαίνει πως η τουριστική κίνηση στο νησί παρουσιάζει ανάκαμψη φτάνοντας στα επίπεδα του 2001 μια χρονιά που υπήρξε πολύ καλή για τον τουρισμό στη Ρόδο.



ΑΝΑΚΟΙΝΩΘΗΚΕ ΑΠΟ ΤΗ ΝΟΜΑΡΧΙΑ

ΤΟ ΠΡΟΓΡΑΜΜΑ ΕΚΔΗΛΩΣΕΩΝ *για την επέτειο του «ΟΧΙ»*

Στις 11 το πρωί η παραδοσιακή παρέλαση

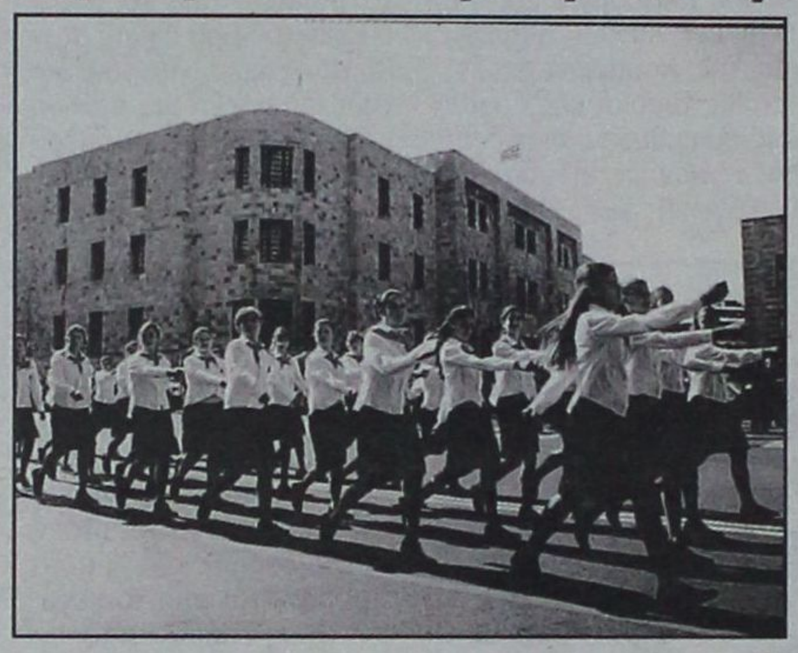

Ανακοινώθηκε από τη Νομαρχιακή Αυτοδιοίκηση Δωδ/νήσου το πρόγραμμα εορτασμού της 66ης Εθνικής Επετείου της 28ης Οκτωβρίου.

Οι εκδηλώσεις για τον εορτασμό της **66ης επετείου της 28ης Οκτωβρίου** για την πόλη της Ρόδου περιλαμβάνουν:

ΓΕΝΙΚΟ ΣΗΜΑΙΟΣΤΟΛΙΣΜΟ – ΦΩΤΑΓΩΓΗΣΗ

1. Γενικός Σημαιοστολισμός από της 8ης πρωινής ώρας της 26ης μέχρι και τη δύση του ηλίου της 28ης Οκτωβρίου 2006 όλων των καταστημάτων δημοσίων, ΝΠΔΔ και ΝΠΙΔ, των τραπεζών, των ιδιωτικών καταστημάτων και οικείων, καθώς και των πλοίων που θα ναυλοχούν στο λιμάνι.

2. Φωταγώγηση όλων των δημόσιων, δημοτικών και κοινοτικών καταστημάτων, των ΝΠΔΔ και των τραπεζών κατά τις βραδινές ώρες της 27ης και 28ης Οκτωβρίου 2006.

ΠΑΡΑΣΚΕΥΗ 27 ΟΚΤΩΒΡΙΟΥ 2006

ΩΡΑ 11:00: Εκδηλώσεις σε όλα τα σχολεία με ομιλίες από κατάλληλους ομιλητές.

ΩΡΑ 12:00: Καταθέσεις στεφάνων από σωματεία, οργανώσεις και προσκόπους – οδηγούς της πόλεως Ρόδου στο Βωμό της Πατρίδας, στον ανδριάντα του Ηρωα Αλέξανδρου Διάκου, στο Ηρώο των Ιερολοχιτών, στο Μνημείο του Παπά και του Δασκάλου, στην προτομή του Ελευθερίου Βενιζέλου, στην προτομή του Στεφάνου Καζούλη, στην προτομή του Ευσταθίου Γεωργίου, από αντιπροσωπείες σπουδαστών και μαθητών με συμμετοχή της Φιλαρμονικής του Δήμου Ρόδου (στο Βωμό της Πατρίδας).

Στις καταθέσεις των σχολείων, προσκόπων, οδηγών, αναπήρων, εφεδροπολεμιστικών οργανώσεων, συλλόγων, σωματείων και ιδρυμάτων υπεύθυνοι καθηγητές Φυσικής Αγωγής του τμήματος Αθλητικής Διευκόλυνσης ορίζονται κατά περίπτωση οι κ.κ.: **Μαντικός Μιχαήλ, Παπαντωνίου Μιχαήλ, Ζορίμπας Αγγελος, Μαντικός Νικόλαος, Μάγος Σταμάτιος.**

ΣΑΒΒΑΤΟ 28 ΟΚΤΩΒΡΙΟΥ 2006

8:00 π.μ. Επίσημη έπαρση της Σημαίας στο Βωμό της Πατρίδας με συμμετοχή τιμητικού αποσπάσματος της 95 ΑΔΤΕ και της Φιλαρμονικής της.

10:30 π.μ. Επίσημη Δοξολογία στον Ιερό Ναό του Ευαγγελισμού Ρόδου.

Τιμές κατά τη Δοξολογία θα αποδώσει η Φιλαρμονική της 95 ΑΔΤΕ.

- Εκφώνηση πανηγυρικού από τον κ. Εμμανουήλ Καραταπάνη, Φιλόλογο του 6ου Γυμνασίου Ρόδου.

- Ακολουθεί επιμνημόσυνη δέηση και κατάθεση στεφάνων στο Βωμό της Πατρίδας.

11:00 π.μ. ΠΑΡΕΛΑΣΗ, με επικεφαλής τη Φιλαρμονική του Δήμου Ροδίων, των αναπήρων, παλαιών πολεμιστών, του ΕΕΣ (παραρτήματος Ρόδου), του Λυκείου Ελληνίδων, «Εργάνη Αθηνά» και των λοιπών σωματείων, προσκόπων, οδηγών, μαθητών και μαθητριών, κέντρου παιδικής μέριμνας θηλέων Ρόδου, του Διεθνούς Σχολείου Ρόδου, των δημοτικών σχολείων, λυκείων, τεχνικών σχολών, ΑΣΤΕ Ρόδου, ΤΕΣΤΕ Ρόδου. Κλείνει, η Φιλαρμονική της 95 ΑΔΤΕ, επικεφαλής των μηχανοκίνητων τμημάτων της Ελληνικής Αστυνομίας, της Πυροσβεστικής Υπηρεσίας, της Δημοτικής Αστυνομίας, των πεζοπόρων τμημάτων της Ελληνικής Αστυνομίας και του έφιππου τμήματος της Δημοτικής Αστυνομίας Ρόδου.

Το γενικό πρόσταγμα της παρέλασης για τα τμήματα και των Σχολείων, Σωματείων, Οργανώσεων κ.λπ. θα έχει ο υπεύθυνος καθηγητής Φυσικής Αγωγής **κος Βιτζηλαίος Μιχάλης.**

Επίσης θα βοηθήσουν οι καθηγητές Φ.Α.: **Μαντικός Μιχαήλ, Παπαντωνίου Μιχαήλ, Μαντικός Νικόλαος, Μάγος Σταμάτιος, Ζορίμπας Νικόλαος.**

• Μετά το τέλος της παρέλασης, ο κος Νομάρχης θα δεχθεί στο Νομαρχιακό Μέγαρο τις αρχές και το λαό της Δωδεκανήσου.

• ΩΡΑ **17:00** Επίσημη υποστολή σημαίας στο Βωμό της Πατρίδας με συμμετοχή τιμητικού αποσπάσματος και της Φιλαρμονικής της 95 ΑΔΤΕ.

• ΩΡΑ **19:00** Μουσική εκδήλωση από το Ωδείο Ρόδου Καίτη Καστρουνή με θέμα **«Η Ημέρα εκείνη»** στο Δημοτικό Θέατρο Ρόδου.

BIT 2007

ΣΗΜΕΙΟ ΕΠΑΓΓΕΛΜΑΤΙΚΩΝ ΣΥΝΑΝΤΗΣΕΩΝ

Με έμφαση στις ενότητες Bit Green και Bit Technology η μεγαλύτερη έκθεση στον κόσμο για το ιταλικό τουριστικό προϊόν, η Bit - International Tourism Exchange, θα πραγματοποιηθεί από 22 έως 25 Φεβρουαρίου 2007 στο καινούργιο εκθεσιακό κέντρο Fieramilano στο Rho-Pero, με ανανεωμένη οργάνωση, υπηρεσίες και αλλαγή στον τόπο διεξαγωγής.

Στις καινοτομίες της έκθεσης περιλαμβάνονται:

• Τις δύο πρώτες ημέρες η έκθεση θα είναι ανοιχτή για τους εμπορικούς επισκέπτες και τις επόμενες δύο και για το κοινό.

• Νέος χώρος 65.000 τ.μ. στο καινούργιο Fieramilano εκθεσιακό κέντρο.

• Νέος χώρος B2B αποκλειστικά για τους επαγγελματίες operators και για τις τέσσερις μέρες της έκθεσης

• Ελεύθερη είσοδος στη Bit 2007 για ταξιδιωτικά πρακτορεία και διεθνείς εμπορικούς επισκέπτες που έχουν κλείσει από πριν συμμετοχή on line.

Οι καινοτομίες αυτές επιβεβαιώνουν τη δυνατότητα που έχει η Bit 2007 να εξελιχθεί σε ένα σημαντικό πεδίο συναντήσεων όσων ασχολούνται με τον τομέα του τουρισμού, Ηδη τη Bit 2006 επισκέφθηκαν 150.000 επισκέπτες από τους οποίους οι 105.000 ήταν επαγγελματίες operators. Συμμετείχαν 120 χώρες ενώ μεγάλη ήταν και η κάλυψη από τα μέσα ενημέρωσης. Με μεγαλύτερη ποικιλία και βελτιωμένη ποιότητα των υπηρεσιών στο νέο εκθεσιακό κέντρο στο Rho-Pero, η Bit θα στρέψει για άλλη μια φορά το ενδιαφέρον προς τις εμπορικές συναλλαγές στον τουρισμό.

Επιπλέον, η Bit θα δώσει έμφαση σε δύο ειδικές ενότητες, την Bit Green και την Bit Technology.

Η πρώτη ενότητα θα αναφέρεται στον αγροτουρισμό, στο κρασί και την γαστρονομία, την ιππασία και την αναρρίχηση, τα φυσικά πάρκα κ.ά. Η ενότητα Bit Green προσφέρει μια μοναδική ευκαιρία στους επαγγελματίες επισκέπτες να κατανοήσουν τις προοπτικές των εναλλακτικών μορφών τουρισμού. Η δεύτερη ενότητα αφορά στην τεχνολογία που σχετίζεται με τον τουρισμό και παρουσιάζει online υπηρεσίες και tour operators, ιστοσελίδες στο διαδίκτυο για τα ταξίδια και τον τουρισμό. Η ενότητα αυτή απευθύνεται τόσο στους επαγγελματίες όσο και στο ευρύ κοινό που θέλει να γνωρίζει τις εξελίξεις στις τεχνολογίες και τον τουρισμό.

Η έκθεση Bit ενδυναμώνει το ρόλο της όχι μόνο ως επαγγελματική συνάντηση αλλά και ως σημείο αναφοράς για τον τουρισμό καθώς θα αποτελέσει αφορμή για έρευνα και ανάλυση των τεκταινόμενων στον τουριστικό τομέα.

ACE
The helpful place.

Η ACE κατέχει παγκοσμίως ηγετική θέση στον χώρο πολυκαταστημάτων και των D.I.Y. Εχει 5.500 καταστήματα σε 72 χώρες του κόσμου και με ετήσιες πωλήσεις που φθάνουν τα 15 δισ ευρώ. Εργασία στην ACE σημαίνει ταυτόχρονα και συμμετοχή στην επιτυχία της σε μια θέση που σας ταιριάζει.

Για το κατάστημα της Ρόδου
ΖΗΤΑΜΕ ΠΡΟΣΩΠΙΚΟ

Ταμίες – Πωλητές (Κωδ. ΤΠΑ) Προϋπηρεσία, Γνώσεις Ταμείου Η/Υ, Ευγενικές με άψογη συμπεριφορά και εξυπηρέτηση προς τους πελάτες.

Εργάτες - Αποθήκη (Κωδ. ΕΑΑ)

Στείλτε Βιογραφικό έως **31/Οκτωβρίου/06** στο FAX 2241-0-30270 ή στην διεύθυνση Τ.Θ. 178, Ρόδος ή στο email: greece@mail.acehardware.com

MAXI Dia %

Η MAXI DIA % του Ομίλου CARREFOUR Νο 1 στην Ευρώπη και Νο 2 παγκοσμίως με 4.400 DIA καταστήματα σε όλο τον κόσμο και 360 καταστήματα στην Ελλάδα ζητά για το νέο υπερκατάστημα της Ρόδου.

Τμήμα Κρεοπωλείου (Κωδ. ΤΚΔ) Υπάλληλος με άδεια

Τμήμα Αλλαντικών (Κωδ. ΤΑΔ)

Ταμίες – Πωλητές (Κωδ. ΤΠΔ) Προϋπηρεσία, Γνώσεις Ταμείου Η/Υ, Ευγενικές, με άψογη συμπεριφορά και εξυπηρέτηση προς τους πελάτες.

Εργάτες - Αποθήκη (Κωδ. ΕΑΔ)

Τμήμα Καθαρισμού (Κωδ. ΤΚΔ)

Στείλτε Βιογραφικό έως **31/Οκτωβρίου/06** στο FAX 2241-0-30270 ή στην διεύθυνση Τ.Θ. 178, Ρόδος

δsports

ΕΠΙΜΕΛΕΙΑ:
ΚΩΣΤΑΣ ΚΑΣΤΑΝΑΚΗΣ
ΜΙΧΑΛΗΣ ΜΑΧΛΗΣ
ΔΕΣΠΟΙΝΑ ΔΕΛΑΠΟΡΤΑ

«ΔΙΑΡΚΕΙΑ ΣΤΗ ΔΙΑΘΕΣΗ»

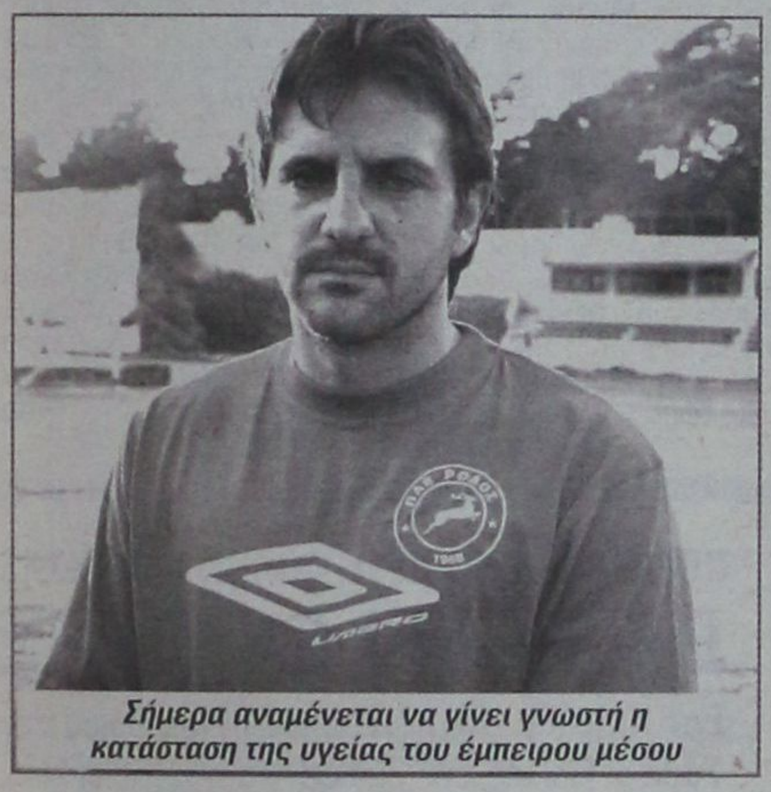

Σήμερα αναμένεται να γίνει γνωστή η κατάσταση της υγείας του έμπειρου μέσου

Το πρόσωπο του Β' μέρους στο παιχνίδι με τον Απόλλωνα Απ. θέλει να παρουσιάζουν στο εξής οι ποδοσφαιριστές του στα επόμενα παιχνίδια, ο Γιώργος Στράντζαλης

«Ηρεμία και δουλειά» Αυτούς τους κανόνες συνέστησε στους ποδοσφαιριστές χθες το απόγευμα κατά την διάρκεια της προγραμματισμένης προπόνησης της ομάδας ο προπονητής της Ρόδου Γιώργος Στράντζαλης.

Μπορεί η απόδοση της ομάδας κυρίως στο Β' ημίχρονο στο προχθεσινό παιχνίδι με αντίπαλο τον Απόλλωνα Απ., να μην συνδυάστηκε με το επιθυμητό αποτέλεσμα, όμως δεν έχει χαθεί τίποτα για τα «ελάφια» που δείχνουν πως από παιχνίδι σε παιχνίδι γίνονται καλύτεροι και έχουν περισσότερες απαιτήσεις.

Βέβαια νιώθουν «αδικημένοι», όπως ανέφερε και ο προπονητής τους κατά την τηλεφωνική επικοινωνία που είχε η «δσπορ» μαζί του «και από την προσπάθεια, αλλά και από το τελικό αποτέλεσμα όμως δεν μένουμε σε αυτό. Αυτό είναι και το ποδόσφαιρο. Κρατάμε τα θετικά στοιχεία και διορθώνουμε τα λάθη που πραγματοποιήσαμε στο παιχνίδι».

Με αφορμή το παιχνίδι της Κυριακής με αντίπαλο τον Αχαρναϊκό ανέφερε «απομένουν λιγότερο από δύο ακόμη ημέρες πριν δώσουμε το δεύτερο συνεχόμενο εντός έδρας παιχνίδι αυτή τη φορά με αντίπαλο τον Αχαρναϊκό.

Η νίκη είναι ο στόχος μας όπως και σε κάθε παιχνίδι που παίζουμε. Αυτό που ζητάω από τους ποδοσφαιριστές μου είναι να είναι πειθαρχιμένοι στον αγωνιστικό χώρο και να δείχνουν σε μεγαλύτερη διάρκεια την διάθεση που έδειξαν στο Β' μέρος στο παιχνίδι με τον Απόλλωνα».

Αγωνιστικά

Χθες ο έμπειρος τεχνικός κατά την διάρκεια της προπόνησης, χώρισε τους ποδοσφαιριστές σε δύο γκρουπ. Το πρώτο ακολούθησε πρόγραμμα αποθεραπείας και συμμετείχαν οι ποδοσφαιριστές που αγωνίστηκαν στο παιχνίδι με τον Απόλλωνα, ενώ όσοι δεν είχαν συμμετοχή πραγματοποίησαν πιο βεβαρημένο πρόγραμμα.

Οι προπονήσεις συνεχίζονται και σήμερα αλλά και αύριο. Το απόγευμα στις 3 μ.μ ο Στράντζαλης θα προετοιμάσει τους ποδοσφαιριστές του με αφορμή το επόμενο παιχνίδι, ενώ αύριο το πρωί που θα προπονηθεί εκ νέου η ομάδα, το πρόγραμμα περιλαμβάνει πιο χαλαρούς ρυθμούς.

Σήμερα αναμένεται να γίνει γνωστό το πρόβλημα στο γόνατο που έχει ο Ναλμπάντης και παράλληλα θα κριθεί αν θα μπορέσει να βρίσκεται στους 18 επίλεκτους του προπονητή του την Κυριακή, ενώ την Δευτέρα θα μπει και πάλι στο γήπεδο ο Δερμιτζάκης μετά τον πρόσφατο τραυματισμό του.

ΜΕ ΤΟ ΕΤΣΙ ΘΕΛΩ

Μάρτυρες της παράξενης συμπεριφοράς του παρατηρητή διαιτησίας Ζήση του συνδέσμου της Κορίνθου, έγιναν όσοι έμειναν λίγο μετά το τέλος της αναμέτρησης του Ιαλυσού με το Μαρκό την Τετάρτη το απόγευμα στις εξέδρες του «Οικονομίδειου».

Όταν οι διαιτητές κατευθύνονταν προς τα αποδυτήρια τους ξαφνικά ο παρατηρητής χτύπησε δυνατά την σιδερένια πόρτα που βρίσκεται στην μέση του γηπέδου και οδηγεί στον αγωνιστικό χώρο. Παρατηρητής του αγώνα ήταν ο Ανδρέας Μανέγας ο οποίος έγινε και αποδέκτης της παράξενης και εκτός συνηθισμένων συμπεριφοράς, αφού απαιτούσε να μπει στον αγωνιστικό χώρο χωρίς να αναφέρει την ιδιότητα του.

Αρχικά ο Μανέγας ρώτησε ποιος είναι, αυτός όμως χωρίς να δώσει απάντηση τον προπηλάκισε και στην συνέχεια προσπάθησε να εισέλθει στον αγωνιστικό χώρο.

Ο Μανέγας αντιστάθηκε με αποτέλεσμα να ενταθεί η συμπλοκή των δύο ανδρών και να χρειαστεί η βοήθεια των διαιτητών αλλά και τις Αστυνομίας για να λήξει το περιστατικό.

Λίγο αργότερα και αφού οι διαιτητές δεν είχαν συμπληρώσει ακόμη το φύλλο αγώνα, ο Ζήσης μπήκε στα αποδυτήρια, τους μάζεψε και είχε διάλογο μεταξύ τους, ενώ λίγο αργότερα οι διαιτητές συμπλήρωσαν το φύλλο αγώνα.

Ο Μανέγας στην έκθεση του αναφέρει το γεγονός, ενώ παράλληλα ενημέρωσε και την ΕΠΣΔ για το θέμα.

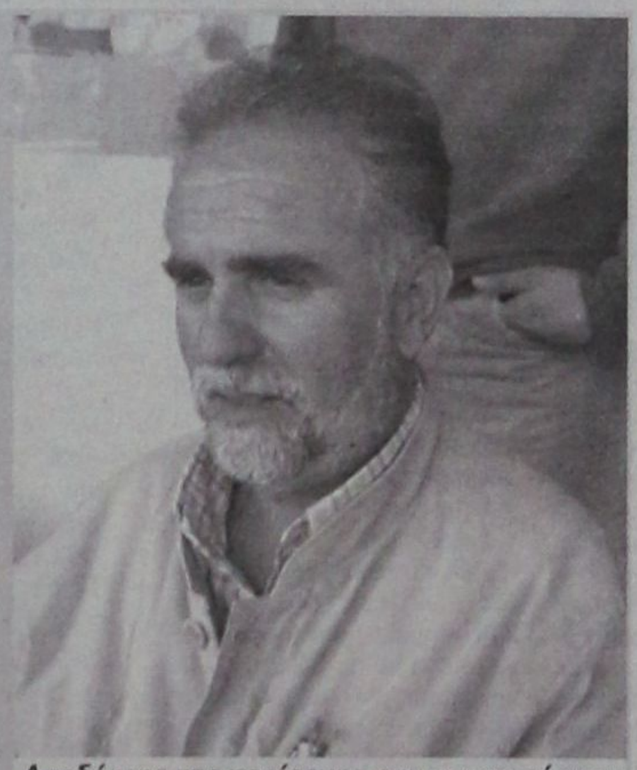

Αποδέκτης της περίεργης συμπεριφοράς του Παρατηρητή διαιτησίας έγινε ο παρατηρητής του αγώνα μεταξύ του Ιαλυσού με το Μαρκό Ανδρέας Μανέγας.

ΑΝΕΛΥΣΕ ΤΑ ΛΑΘΗ

• Τα στοιχεία που δεν επέτρεψαν τον Διαγόρα να επιστρέψει με το θετικό αποτέλεσμα από την Θήβα ανέλυσε χθες στους ποδοσφαιριστές του ο Ντανιέλ Μπατίστα

Ομιλία και χαλάρωμα περιλάμβανε η χθεσινή προπόνηση του Διαγόρα για τους παίκτες που έπαιξαν στον αγώνα με την θήβα.

Ο Ντανιέλ Μπατίστα ανέλυσε τα λάθη που έγιναν, κυρίως στην επανάληψη όταν η ομάδα προσπαθούσε να ισοφαρίσει, όμως δεν παρέλειψε να δώσει συγχαρητήρια στους παίκτες του για αγωνιστικότητα που επέδειξαν σε όλη την διάρκεια του παιχνιδιού. Τους ζήτησε να ξεχάσουν αυτό τον αγώνα και να επικεντρωθούν στο νέο δύσκολο εκτός έδρα αγώνα με το Κορωπί. Ο Πέτρος Ρουτζιέρης επέστρεψε τραυματίας από την Θήβα. Αρχική εκτίμηση, ελαφρύ διάστρεμμα και σήμερα θα φανεί κατά πόσο μπορεί να ακολουθήσει την αποστολή στην Αθήνα, που θα αναχωρήσει το απόγευμα του Σαββάτου. Ελαφρά τραυματίας είναι ο Γιώργος Σαλαμαστράκης, αλλά η κατάσταση του δεν εμπνέει ανησυχίες.

Ο προπονητής του Διαγόρα δεν μπορεί να υπολογίζει στους τραυματίες Χαριστέα, Βελή, Γκιάτα, Στεργαλά Τέα, οι οποίοι ακολουθούν πρόγραμμα αποθεραπείας.

ΣΥΓΓΝΩΜΗ ΑΠΟ ΣΑΛΑΜΑΣΤΡΑΚΗ

Ο Γιώργος Σαλαμαστράκης αναφερόμενος στο άτυχο παιχνίδι με την θήβα είπε: «Δικαιούμασταν θετικό αποτέλεσμα, αλλά δυστυχώς αυτά έχει το ποδόσφαιρο. Ημασταν άτυχοι αφού μπορούσαμε, όχι μόνο να ισοφαρίσουμε, αλλά και να κερδίσουμε. Από αυτό το παιχνίδι κρατάμε πλέον μόνο τα λάθη μας με σκοπό να τα διορθώσουμε. Εκ μέρους όλων ζητάω συγγνώμη από τον προπονητή μας και από την διοίκηση που τους στεναχωρέσαμε και υπόσχομαι ότι όλα τα παιδιά θα προσπαθήσουμε περισσότερο για να φέρουμε τα αποτελέσματα που όλοι επιθυμούμε».

ΚΛΕΑΝΘΗΣ

ΘΕΛΕΙ ΝΑ ΡΕΦΑΡΕΙ

• Νίκες από τα δύο προσεχή εντός έδρας παιχνίδια με Σαλαμίνα και Πρωτέα, θέλει να εκμεταλλευτεί ο Κλεάνθης

Απογοητευμένοι από το «ταμείο» που έκαναν μετά το τέλος της τρίτης αγωνιστικής στο Κερατσίνι, είναι οι ιθύνοντες του Κλεάνθη.

Η ομάδα για μία ακόμη φορά γνώρισε την ήττα και έμεινε στο μηδέν, γεγονός όμως που δεν αντικατοπτρίζει όμως την προσπάθεια που έγινε. Παράλληλα ο «νεοφώτιστος» με αφορμή το παιχνίδι επέκτεινε και το μεγάλο θέμα που αντιμετωπίζει, που είναι αυτό των τραυματισμών, αφού μετά τους γνωστούς Μαχλή, Γαλανό, Πέρρο, προστέθηκαν και οι Ρεντόπουλος με τον Ροδίτη. Ο πρώτος σε φάση του αγώνα έπαθε κάκωση μηνίσκου και η σοβαρότητα του τραυματισμού του αναμένεται να ανακοινωθεί σήμερα, ενώ για τον δεύτερο η κατάσταση είναι πιο ξεκάθαρη, αφού κληρονόμησε βαρύ διάστρεμμα. Σήμερα και γι` αυτόν θα ανακοινωθούν οι ημέρες που απέχει από τις προπονήσεις.

Η χθεσινή ημέρα ήταν ημέρα ηρεμίας, καθώς ο προπονητής της ομάδας Ανδρέας Σταύρου έδωσε ρεπό στους ποδοσφαιριστές του για να ξεκουραστούν αλλά και να ηρεμήσουν. Σήμερα αναμένεται να προπονηθούν στο γήπεδο Μαριτσών, όπως και αύριο και την Κυριακή θα προσπαθήσουν για την πρώτη εντός έδρας νίκη στο πρωτάθλημα με αντίπαλο την Σαλαμίνα. Οι Παραδεισιώτες στα δύο επόμενα παιχνίδια θα αγωνιστούν στην έδρα τους (με Σαλαμίνα και Πρωτέα) γεγονός που θέλει να εκμεταλλευτεί ο Σταύρου και οι ποδοσφαιριστές του, ώστε να κατακτήσουν τους πρώτους βαθμούς στο πρωτάθλημα που αναμένεται να ενεργήσουν καταλυτικά στον ψυχολογικό τομέα.

Οι απουσίες ακόμη δεν έχουν γίνει γνωστές καθώς δεν υπάρχει ενημέρωση της κατάστασης των δύο τελευταίων. Πάντως όποια και να είναι τα προβλήματα Ο Κλεάνθης «βλέπει» μόνο ένα αποτέλεσμα και αυτό έχει να κάνει με τους τρεις βαθμούς της νίκης.

Με αφορμή πάντως τους πολλούς τραυματισμούς, τίθεται ένα ερώτημα αν δηλαδή η διοίκηση του Κλεάνθη επιμείνει στην τιμωρία του Μιχάλη Σπάρταλη ή αν βρει κάποιον άλλο τρόπο (χρηματικό πρόστιμο) προκειμένου να επιστρέψει και να δώσει λύσεις στον προπονητή της ομάδας; Η «δσπορ» είχε τηλεφωνική επικοινωνία με τον Ανδρέα Σταύρου» ο οποίος πραγματοποίησε ένα μίνι απολογισμό τόσο για την μέχρι τώρα πορεία της ομάδας στο πρωτάθλημα αλλά και την δυναμικότητα των ως τώρα ομάδων που βρέθηκαν στο δρόμο τους. Συγκεκριμένα:

«Πραγματοποιήσαμε καλή προσπάθεια στο τελευταίο παιχνίδι με το Κερατσίνι, όμως ένα πεντάλεπτο στην επανάληψη, μας άφησε πίσω στο σκορ και χωρίς βαθμό. Προσπαθήσαμε να απαντήσουμε όμως σε δύο περιπτώσεις οι αποφάσεις του διαιτητή μας στέρησαν το δικαίωμα να ελπίζουμε. Σίγουρα το μεγάλο πρόβλημα της ομάδας είναι οι πολλοί και συνεχείς τραυματισμοί. Απέναντί μας βρήκαμε ομάδες που αν ο Κλεάνθης αγωνιζόταν πλήρης, τώρα θα βρισκόμασταν στην κορυφή. Απειρία και λεπτομέρειες οι δύο κατηγορίες που μας έχουν στοιχίσει ως τώρα. Παράλληλα η δυναμικότητα των ομάδων ακόμη και αυτή του Κεραυνού Κερατέας φανερώνει πως δεν υπάρχουν μεγάλες διαφορές και τα παιχνίδια κρίνονται στις λεπτομέρειες».

Ανακοίνωσε τις διατάξεις

Με δελτίο τύπου η Πειθαρχική Επιτροπή της ΕΠΣΔ, ενημερώνει τα σωματεία και τους ιθύνοντες αυτών για τις νέες διατάξεις του Κ.Α.Π.

Οι βαριές «καμπάνες» στις πρώτες 5 αγωνιστικές της Α' ΚΑΤΗΓΟΡΙΑΣ «ΤΟΡ - FM» και η έναρξη (το τριήμερο) των υπόλοιπων τοπικών πρωταθλημάτων, αποτελούν ορισμένους από τους λόγους όπου η Πειθαρχική Επιτροπή της ΕΠΣΔ ανακοίνωσε τις κυριότερες διατάξεις του Κ.Α.Π.

Συγκεκριμένα:

Η Πειθαρχική Επιτροπή της ΕΠΣΔ θέτει υπόψη των Σωματείων τις κυριότερες διατάξεις του νέου ΚΑΠ., και παρακαλεί τους αξιωματούχους των Σωματείων να τις μελετήσουν προσεκτικά προς αποφυγή της οποιαδήποτε αρνητικής επίπτωσης (οικονομικής ή αγωνιστικής).

1.- Στα τοπικά πρωταθλήματα επιβάλλεται χρηματική ποινή δέκα (10) ΕΥΡΩ για ποινή αποκλεισμού μίας αγωνιστικής ημέρας. Σε περίπτωση επιβολής μεγαλύτερης ποινής αποκλεισμού, το ποσό των δέκα /10/ΕΥΡΩ πολλαπλασιάζεται με πολλαπλασιαστή αριθμό των επιβαλλόμενων αγωνιστικών (άρθρο 76 παρ.2ε)

2.- Αξιωματούχοι ομάδων (παράγοντες, προπονητές, ιατρικό προσωπικό) **με δικαίωμα παραμονής στον αγωνιστικό χώρο,** που διαπράττουν αδικήματα αντίστοιχα των αποβαλλόμενων ποδ/στών του άρθρου 76 του ΚΑΠ., τιμωρούνται με ποινές αποκλεισμού **επαυξημένες στο διπλάσιο και χρηματικές ποινές επαυξημένες στο πενταπλάσιο.** Π.χ. Αξιωματούχος ομάδος που βρίσκεται στον αγωνιστικό χώρο, βρίζει τους διαιτητές και απομακρύνεται του αγωνιστικού χώρου, μετά την κλήση του σε απολογία μπορεί να τιμωρηθεί με απαγόρευση εισόδου στους αγωνιστικούς χώρους **για οκτώ/8/** αγωνιστικές (4Χ2) και με χρηματικό πρόστιμο διακοσίων (200) Ευρώ (5Χ40) (Αρθρο 77 του ΚΑΠ). Σε περίπτωση υποτροπής το χρηματικό πρόστιμο διπλασιάζεται.

3α. -Σε περίπτωση ρίψης αντικειμένων στον αγωνιστικό χωρο το Σωματείο τιμωρείται με χρηματικό πρόστιμο από **200 εως 1.000 ΕΥΡΩ** (ανάλογα με το αντικείμενο και τον πιθανό από αυτό τραυματισμό).

Σε περίπτωση υποτροπής η χρηματική ποινή διπλασιάζεται (Αρθρο 81 παρ.2).

Β.- Σε περίπτωση δημιουργίας **μεμονομένων επεισοδίων** προ, κατά την διάρκεια ή μετά τη λήξη του αγώνα επιβάλλονται οι ακόλουθες ποινές:

α) Χρηματική ποινή από 200-1.000 ΕΥΡΩ (ανάλογα με το χώρο των επεισοδίων)

β) Σε περίπτωση υποτροπής η χρηματική ποινή διπλασιάζεται.

γ) Σε περίπτωση νέας υποτροπής (τρίτος αγώνας) η χρηματική ποινή διπλασιάζεται και επιβάλλεται ποινή απαγόρευσης αγώνα στο γήπεδο του από μία έως δύο αγωνιστικές (Αρθρο 81 παρ.3)

Γ.- Σε περίπτωση δημιουργίας **εκτεταμένων επεισοδίων** προ, κατά τη διάρκεια ή μετά τη λήξη του αγώνα επιβάλλονται οι ακόλουθες ποινές:

α) Χρηματική ποινή από 200-1.000 Ευρώ (ανάλογα με το χώρο των επεισοδίων.

β) Σε περίπτωση υποτροπής η χρηματική ποινή διπλασιάζεται και επιβάλλεται ποινή απαγόρευσης αγώνα στο γήπεδο του από μία έως δύο αγωνιστικές.

γ) Σε περίπτωση νέας υποτροπής (τρίτος αγώνας) η χρηματική ποινή διπλασιάζεται και επιβάλλεται ποινή απαγόρευσης αγώνα στο γήπεδο του από τρεις έως τέσσερις αγων/κές.

Σε κάθε νέα υποτροπή η ποινή απαγόρευσης αυξάνεται κατά μία αγωνιστική (άρθρο 81 παρ.4)

Δ.- Σε περίπτωση **ορισμού ουδετέρου γηπέδου τα έξοδα μετακίνησης και διαμονής της ανυπαίτιας φιλοξενούμενης ομάδας βαρύνουν την τιμωρημένη ομάδα (αρθρο 81 παρ. 5δ)**

Ε.- Σε περίπτωση δημιουργίας επεισοδίων μεγάλης έκτασης και ιδιαίτερης σοβαρότητας, δύναται το πειθαρχικό όργανο να επιβάλει ποινή αποκλεισμού ομάδας από τους αγώνες **μέχρι ένα /1/ χρόνο** (άρθρο 81 παρ.6γ Ισχυε και στον προηγούμενο ΚΑΠ).

4.- Οταν κατά τη διάρκεια αγώνα αποβάλλονται τρεις /3/ ποδ/στές. επιβάλλεται **αυτοδίκαια στην ομάδα χρηματική ποινή διακοσίων /200/** ΕΥΡΩ (Αρθρο 82 παρ.2).

5.- Σε περίπτωση δημοσίων δυσμενών κρίσεων σε βάρος της διοργανώτριας των αγώνων, των θεσμοθετημένων δικαιοδοτικών οργάνων, των οργάνων Διαιτησίας και γενικώς των Διαιτητών καθώς επίσης και οποιασδήποτε ομάδος και αξιωματούχων αυτής, επιβάλλονται στους παραβάτες οι ακόλουθες ποινές:

α.- Επίπληξη με παράλληλη υποχρέωση ανάκλησης των δυσμενών κρίσεων.

β.- Χρηματική ποινή από 200-1000 ΕΥΡΩ.

γ- Αποκλεισμός τεσσάρων /4/ αγωνιστικών ημερών.

δ.- Απαγόρευση εισόδου στο γήπεδο τουλάχιστον τριών /3/ μηνών.

ε.- Απαγόρευση συμμετοχής σε οποιαδήποτε δραστηριότητα σχετίζεται με το ποδόσφαιρο τουλάχιστον τριών /3/ μηνών (Αρθρο 61 παρ.1)

6.- Ολες οι επιβαλλόμενες χρηματικές ποινές πρέπει να καταβάλλονται **μέσα σε είκοσι /20/ ημέρες από την επιβολή τους.** Σε διαφορετική περίπτωση ο επόμενος αγώνας της ομάδος που δεν καταβάλλει το πρόστιμο θα κατακυρούται υπέρ της αντιπάλου (Αρθρο 95 παρ.4ε)

Η πειθαρχική επιτροπή θα ενημερώνει τα Σωματεία και για την καταληκτική ημερομηνία εξόφλησης.

Μέχρι της πλήρους κατανόησης των ανωτέρω η Πειθαρχική Επιτροπή μετά και από συνεννόηση με το Δ.Σ. της διοργανώτριας, και ανάλογα με τα γραφόμενα από τους αξιωματούχους αγώνων και στο μέτρο των επιτρεπομένων δυνατοτήτων της θα δώσει μία περίοδο χάριτος μέχρι τις 10 Νοεμβρίου, περιοριζόμενη στην προειδοποίηση ή την επίπληξη (όσον αφορά τους αξιωματούχους ομάδων και τα Σωματεία τους). Από την ανωτέρω ημερομηνία και μετά οι διατάξεις του ΚΑΠ θα εφαρμόζονται στο έπακρον.

ΕΚ ΤΗΣ
ΠΕΙΘΑΡΧΙΚΗΣ ΕΠΙΤΡΟΠΗΣ

ΠΕΡΙΦΕΡΕΙΑΚΟ ΠΡΩΤΑΘΛΗΜΑ - ΜΙΚΤΕΣ

ΒΓΗΚΑΝ ΟΙ ΩΡΕΣ

Στις 10:30 π.μ. αγωνίζονται την 1 Νοεμβρίου στην Σάμο οι Παίδες, ενώ δύο ώρες αργότερα οι Νέοι, στην πρεμιέρα του Ενωσιακού Πρωταθλήματος

Ανακοινώθηκαν οι ώρες διεξαγωγής των αγώνων της πρεμιέρας, για τα παιχνίδια των Ενωσιακών μας ομάδων με αντίπαλο την Σάμο. Πρώτοι στην «μάχη» μπαίνουν οι Παίδες που θα αγωνιστούν στις 10:30π.μ., ενώ δύο ώρες αργότερα θα ξεκινήσει το παιχνίδι των Νέων.

Σήμερα ο Ενωσιακός των Παίδων Θεόδωρος Θεοδώρου με αφορμή το πρώτο παιχνίδι, πραγματοποιεί μία ακόμη προπόνηση στις 11 π.μ. στο Καρακόνερο.

Ο ομόλογός του στους Νέους, Ανδρέας Τσακμακίδης θα προετοιμάσει την ομάδα του για τελευταία φορά πριν το παιχνίδι με την Σάμο την Δευτέρα 30/10, στο βοηθητικό Στάδιο της Ρόδου «Διαγόρας», ενώ την ίδια ώρα στον ίδιο χώρο θα βρίσκεται και ο Θεοδώρου για την τελευταία πράξη, πριν το επίσημο ραντεβού:

Οι παίκτες που καλούνται είναι οι εξής:

Μικτή Παίδων
«Τράπεζα Πειραιώς»

Ζερβός Παντελής, Κατσαρής, Καμπούρης (Κάλυμνος), Γεωργαλής Στάθης, Νικολής Σάββας (ΑΕΡΑ), Λιβισιανός Αλέξανδρος (Αρης Αρχ.), Αντωνούρης Μάριος, Φασάκης Βασίλης (Κλεάνθης), Μέντος (Κατταβιά), Τριανταφύλλου, Αξιώτης (Ιάλυσος), Μπιλιάς Παντελής, Ζερβός Κυριαζής, Παπαδόπουλος Φάνης (Φοίβος), Μαρίνος (Ενωση Κως-Ανταγόρας), Τάλαρος (Δόξα Καρδ.), Καουκάκης Χάρης (Ποσειδών Καρπ.), Καλημέρης (Διαγόρας Βατ.), Ευγενικός, Κοντουδιός (Απόλλων Καλ.), Διαμαντής Στάθης (Ασπίδα Απολ.), Μαντάς Μιχάλης (Ερμής Καλ.), Τόππος Γεώργιος (Ευκλής), Χατζηγεωργίου Μανώλης (Απόλλων Απολ.), Παπαχριστοδούλου Στέλιος (Διγενής), Παπαγιάννης Νίκος (ΠΑΣ Ασκληπειού), Καραγιάννης Γεώργιος (Πολύστρατος), Καρπαθάκης Παν. (Διαγόρας Βατ.), Πίσας Ηλίας, Καρπαθάκης Παν. (Ροδιακός), Χατζηνικόλας Χρ. (Ασπίδα Απολ.), Φράγκος Μιχ., Κουτσόγιας (Ευαγόρας).

Ενός λεπτού σιγή στον Ομιλο Νήσων

Μετά από έγγραφο αίτημα του σωματείου των Λειψών θα κρατηθεί ενός λεπτού σιγή στους αγώνες του Ομίλου Νήσων στην μνήμη του Γενικού Αρχηγού του Ελένη Μανόλη.

ΤΟΠΙΚΟ ΠΟΔΟΣΦΑΙΡΟ

ΑΛΛΑΖΟΥΝ ΟΙ ΡΥΘΜΟΙ

• Σε πλήρη ποδοσφαιρική αγωνιστική δράση από σήμερα η Δωδεκάνησος, με την έναρξη και των υπόλοιπων πρωταθλημάτων

46!!! Παιχνίδια ποδοσφαίρου για όλες τις κατηγορίες του τοπικού πρωταθλήματος και ένα ποδοσφαιρικό τουρνουά, θα πραγματοποιηθούν το προσεχές τριήμερο (Σήμερα-Σάββατο και Κυριακή) στα γήπεδα της Δωδεκανήσου.

Μετά την Α' κατηγορία που «πηγαίνει» το Σαββατοκύριακο για την διεξαγωγή της δης αγωνιστικής, σειρά παίρνουν τα μικρότερα πρωταθλήματα.

Για την Β' κατηγορία των δύο ομίλων την Γ' των τριών και του πρωταθλήματος των υποδομών έχουμε πρεμιέρα, ενώ την Κυριακή ο Δ' Όμιλος του 1ου παιδικού τουρνουά της ΕΠΣΔ οδηγείται στην σέντρα.

Αναλυτικά το πρόγραμμα:

Α' ΚΑΤΗΓΟΡΙΑ «TOP FM»

Σάββατο

- Αντιμάχεια (12:30):
  Νικαγόρας – Φοίβος
  Παρ. Αγώνα: Βερούτας
- Τήλος (1 μ.μ.): Τήλος – Διγενής
  Παρ. Αγώνα: Μορφωττός
- Λίνδος (4 μ.μ.):
  Κλεόβουλος – Διαγόρας Β.
  Παρ. Αγ.: Ντάκας
- Καλυθιές (4 μ.μ.):
  Απόλλωνας Κ. – Α.Ε.Ρ.Α.
  Παρ. Αγ.: Κυπραίος
- Εμπωνα (4 μ.μ.):
  Αναγέννηση Εμπ. – Αγ. Γεώργιος
  Παρ. Αγώνα: Αγρέλης
- Μάσαρι (4 μ.μ.):
  Αστέρας Μ. – Αρης
  Παρ. Αγώνα: Παυλούς

Κυριακή

- Μαριτσά (12 μ.μ.):
  Ηρακλής Μ. – Ανταγόρας
  Παρ. Αγώνα: Βεργίδης
- Κατταβιά (1 μ.μ.):
  Κατταβιά – Α.Ε. Καλύμνου
  Παρ. Αγώνα: Εγγλέζος

Β' ΚΑΤΗΓΟΡΙΑ Α' όμιλος

Σάββατο

- Πάτμος (4 μ.μ.):
  Ξάνθος – Ορφέας
  Παρ. Αγώνα: Γιαμαίος

Κυριακή

- Κοσκινού (12 μ.μ.):
  Αστέρας Π. – Ποσειδώνας Κ.
  Παρ. Αγώνα: Μανέγας
- Σάλακος (3 μ.μ.)
  Ασπίδα Σ. – Δαμάγητος
  Παρ. Αγώνα : Κατσουράκης
- Αφάντου (3 μ.μ.):
  Δόξα Ψ. – Ασπίδα Απ.
  Παρ. Αγ.: Σπανός
- Αγ. Απόστολοι (3:30 μ.μ.):
  Ευαγόρας – Ηρακλής Λ.
  Παρ. Αγώνα: Περαντινός

Β' Ομιλος

Κυριακή

- Κάλυμνος (11:30 π.μ.):
  Βαθύ – Ακουσίλαος
  Παρ. Αγώνα: Κουλουριώτης
- Καρδάμαινα (12:45 μ.μ.):
  Δόξα Κ. – Αγ. Ισίδωρος
  Παρ. Αγώνα: Ράπανος
- Λάερμα (2 μ.μ.):
  Πολύστρατος – Αντίμαχος
  Παρ. Αγώνα: Διάκουλας
- Απόλλωνα (2 μ.μ.):
  Απόλλωνας Απ. – Α.Ο. Δικαίου
  Παρ. Αγώνα: Στελλάς
- Καλυθιές (3 μ.μ.):
  Ερμής Κ. – Θύελλα Π.
  Παρ. Αγώνα: Νικολής

Γ' Κατηγορία «Στάνη Ζαχαροπλαστεία»

Α' Ομιλος

Σάββατο

- Ασκληπειό (4 μ.μ.):
  ΠΑΣ Ασκληπειού – Ατρόμητος
  Παρ. Αγώνα: Σαββίδης
- Αφάντου (4 μ.μ.):
  Ο.Φ. Ιστρίου – Κάστρο
  Παρ. Αγώνα: Μπακίρης

Κυριακή

- Φάνες (11 π.μ.):
  Δήμητρα – Εθνικός
  Παρ. Αγώνα: Σταματίου
- Αρχάγγελος (11 π.μ.):
  Πετρώνας – Ηλιος
  Παρ. Αγ.: Νικολής
- Αγ. Απόστολοι (1 μ.μ.):
  Αναγέννηση Ρ. – Μεσαναγρός
  Παρ. Αγώνα: Βαγγέλης

Β' Ομιλος

Σάββατο

- Φάνες (11:30 π.μ.):
  Ευκλής – Σύμη
  Παρ. Αγώνα: Νικολάου
- Αγ. Απόστολοι (4:30 μ.μ.):
  Δωριέας – Ροδιακός
  Παρ. Αγώνα: Μπακαρής

Κυριακή

- Κρητηνία (11 π.μ.):
  Αλθαιμένης – Χάλκη
  Παρ. Αγώνα: Σεβδαλάκης
- Γεννάδι (3 μ.μ.):
  Ομόνοια Γ. – Ζευς
  Παρ. Αγώνα: Σταυριανός
- Λύκειο Ιαλυσού (3 μ.μ.):
  Ιάλυσος '97 – Ταξιάρχης
  Παρ. Αγώνα: Κονδυλιός

Ομιλος νήσων

Σάββατο

- Νίσυρος (3 μ.μ.):
  Πολυβώτης – Δόξα Λ.
  Παρ. Αγ.: Καρπαθάκης

Κυριακή

- Λέρος (11 π.μ.):
  Α.Ε. Λέρου Π.Α.Ο.Κω
  Παρ. Αγώνα: Καρπαθάκης Αντ.
- Λειψοί (1 μ.μ.):
  Λειψοί – Κάλυμνος 2004
  Παρ. Αγώνα: Σπύρου

Πρωτάθλημα Υποδομών

Σάββατο

Α' Ομιλος

- Μαριτσά (1:30 μ.μ.)
  Κλεάνθης – Ιάλυσος
  Γιατρός: Δημητραδιού
- Απόλλωνα (2 μ.μ.):
  Απόλλωνας Απ. – Ποσειδώνας Κ.
  Γιατρός: Μακαρούνας
- Φάνες (3 μ.μ.):
  Ευκλής - Ατρόμητος
  Γιατρός: Σφουγγαριστός
- Δαματριά (4 μ.μ.):
  Αστέρας Π. – Ηρακλής Μ.
  Γιατρός: Δημητραδιού

Κυριακή

- Εμπωνα (3 μ.μ.):
  Αναγέννηση Εμπ. – Φοίβος
  Γιατρός: Μιχαηλίδης

Β' Ομιλος

Σάββατο

- Αφάντου (1 μ.μ.):
  Α.Ε.Ρ.Α. – Πολύστρατος
  Παρ. Αγώνα: Πατσάης
- Μάσαρι (1 μ.μ.):
  Αστέρας Μ. – Ομόνοια Γ.
  Γιατρός: Πίπης

Κυριακή

- Καλυθιές (11 π.μ.):
  Απόλλωνας Κ. – Ασπίδα Απ.
  Γιατρός: Δημητραδιού
- Ασκληπειό (11 π.μ.):
  ΠΑΣ Ασκληπειού – Ερμής Κ.
  Γιατρός: Ζαννεττούλης
- Κοσκινού (2:30 μ.μ.):
  Διγενής – Αγ. Γεώργιος
  Γιατρός: Τσούλος

Γ' Ομιλος

Σήμερα

- Αγ. Απόστολοι (3 μ.μ.):
  Ορφέας – Νίκη Ρ.
  Γιατρός: Σφουγγαριστός

Σάββατο

- Αγ. Απόστολοι (1 μ.μ.):
  Αγ. Ισίδωρος – Ευαγόρας
  Γιατρός: Μυλωνάκης
- Αγ. Απόστολοι (2:30 μ.μ.):
  Ρόδος – Διαγόρας
  Γιατρός: Μιχαηλίδης

Κυριακή

- Αγ. Απόστολοι (10 π.μ.):
  Αναγέννηση Ρ. - Ζευς
  Γιατρός: Κοσμάς
- Αγ. Απόστολοι (11:30 π.μ.):
  Διαγόρας Β. – Δωριέας
  Γιατρός: Μυλωνάκης

Παιδικό τουρνουά ΕΠΣΔ

Δ' Ομιλος

Κυριακή

Γήπεδο Εμπωνας (10 π.μ.)
Αναγέννηση Εμπ.
Κλεάνθης
Απόλλωνας Απ.
Ευκλής

ΝΕΕΣ ΚΑΤΕΥΘΥΝΣΕΙΣ

ΤΡΟΠΟΠΟΙΗΣΕΙΣ ΚΑΝΟΝΙΣΜΟΥ



ΠΑΝΤΕΛΗΣ ΑΡΓΥΡΙΟΥ
Καθηγητής Διαιτησίας

Σήμερα θα ασχοληθούμε με ορισμένες από τις τροποποιήσεις του Κανονισμού Διαιτησίας.

1) Κοσμήματα (δαχτυλίδια – βραχιόλια – σκουλαρίκια - κομποσκοίνια): Απαγορεύεται ρητά η χρησιμοποίηση των κοσμημάτων κατά την διάρκεια της διεξαγωγής αγώνα ποδοσφαίρου από ποδοσφαιριστή, όπως επίσης απαγορεύεται η κάλυψη τους με τσιρότο η οποιοδήποτε άλλο τρόπο. Ο διαιτητής πριν από την έναρξη του αγώνα είναι υποχρεωμένος να ελέγξει όλους τους ποδοσφαιριστές εάν κάποιος από αυτούς φέρει επάνω του τέτοιου είδους αντικείμενο και να του επιβάλει να το βγάλει. Εάν ποδοσφαιριστής που αντικαθιστά κάποιον άλλον κατά την διάρκεια του αγώνα φέρει ένα από τα παραπάνω αντικείμενα τότε ο διαιτητής θα πρέπει να τον παρατηρήσει με κίτρινη κάρτα.

2) Πλάγιο άουτ: Στην περίπτωση αυτή ο αντίπαλος ποδοσφαιριστής από αυτόν που εκτελεί το πλάγιο, θα πρέπει να βρίσκεται σε απόσταση τουλάχιστον δύο μέτρων και να μένει ακίνητος. Απαγορεύεται να κινεί χέρια ή να πηδά στην προσπάθεια του να τον εμποδίσει.

3) Επίτευξη γκολ: Σε αυτή την περίπτωση μετά από επιτυχία γκολ απαγορεύεται ο ποδοσφαιριστής που το πέτυχε να μαζέψει την μπάλα από τα δίχτυα. Οπως επίσης και συμπαίχτης του. Την μπάλα την μαζεύουν μόνο οι αμυντικοί της ομάδας που δέχτηκε το γκολ ή ο τερματοφύλακας που υπάγεται στους αμυντικούς. Σε περίπτωση που ποδοσφαιριστής της ομάδας που δέχτηκε το γκολ καθυστερήσει να δώσει την μπάλα τιμωρείτε με κίτρινη κάρτα.

4) Εμφάνιση (θερμικό κολάν): Ο ποδοσφαιριστής που θέλει να κάνει χρήση θερμικού κολάν, θα πρέπει να γνωρίζει πως το χρώμα, το οποίο θα επιλέξει για τα επίσημα παιχνίδια πρέπει να είναι και το ίδιο του επίσημου χρώματος του σορτς της ομάδας. Σε περίπτωση που είναι διαφορετικό τότε ο διαιτητής πρέπει να τον αναγκάσει ή να το αλλάξει ή να το ανεβάσει ψηλά προκειμένου να μην φαίνεται.

5) Προφανής ευκαιρία για γκολ: Σε προφανή θέση για γκολ, θεωρείτε ο ποδοσφαιριστής που βρίσκεται περίπου εντός της μεγάλης περιοχής του αντιπάλου, αλλά και στις νοητές γραμμές αυτής όταν βρίσκεται απ' έξω. Σε περίπτωση ανατροπής επιτιθέμενου ποδόσφαιριστή από τελευταίο αμυντικό τότε ο διαιτητής αποβάλει τον ποδοσφαιριστή εάν είναι μέσα στην περιοχή και δίνει πέναλτι, ενώ αν είναι απ' έξω αποβάλλει τον παίχτη και δίνει άμεσο φάουλ. Οταν δεν βρίσκεται σε προφανή θέση για γκολ και υπάρχει παράβαση ο διαιτητής παρατηρεί με κίτρινη κάρτα και υποδεικνύει το φάουλ.

ΩΡΑ ΓΙΑ ΞΕΚΑΘΑΡΙΣΜΑ



Πολλά περιμένουν στο Κολοσσό από την απόδοση του Χαρτ στο ντέρμπι κορυφής

Με τον αέρα του πρωτοπόρου πηγαίνει στο ντέρμπι κορυφής ο Κολοσσός

Ενας απ' τους πρωταγωνιστές του φετινού Κολοσσού είναι και ο θέμης Κουπίδης. Τα συνεχόμενα τρίποντα του 22χρονου παίκτη ήταν καθοριστικά για να γείρουν την πλάστιγγα προς το μέρος της ομάδας, στο εκτός έδρας παιχνίδι με τον Α.Σ.Ε. Δούκα.

Οπως και στο ματς με τον Ιωνικό Λαμίας, έτσι και στην αναμέτρηση του «Δαίς», ο Κουπίδης σήκωσε στις πλάτες του τον Κολοσσό και τον οδήγησε, μαζί με τους συμπαίκτες του, στην κορυφή του βαθμολογικού πίνακα. «Αντέξαμε, δείξαμε χαρακτήρα και πήραμε τη νίκη σε μία σκληρή έδρα», υποστήριξε ο θέμης Κουπίδης, ο οποίος φυσικά μίλησε για την επόμενη αναμέτρηση με την Μ.Ε.Ν.Τ. «Είναι ένα εντελώς διαφορετικό παιχνίδι σε σχέση με εκείνο του κυπέλλου. Οι αντίπαλοί μας είναι πιο ενισχυμένοι και σίγουρα θα πρέπει να καταβάλλουμε μεγάλη προσπάθεια για να φύγουμε νικητές απ' τη Θεσσαλονίκη. Είναι ένα ντέρμπι κορυφής, κάτι που αποδεικνύεται και απ' τη βαθμολογική θέση των δύο ομάδων. Θέλουμε να συνεχίσουμε αήττητοι και αυτό είναι πρόκληση για μας. Οπως έχει διαμορφωθεί η κατάσταση όλοι θέλουν να μας κερδίσουν», ανέφερε ο ταλαντούχος παίκτης. Οσον αφορά το «κλειδί» για την εξέλιξη του παιχνιδιού στην Τούμπα, ο θέμης Κουπίδης υποστήριξε. «Ο πιο ψύχραιμος στα κρίσιμα σημεία θα κερδίσει, αυτό τουλάχιστον πιστεύω. Είναι ένα παιχνίδι που θα κριθεί στις λεπτομέρειες και θα πρέπει να δείξουμε τη δέουσα σοβαρότητα για να κερδίσουμε».

Στο μεταξύ η προετοιμασία της ομάδας συνεχίζεται κανονικά και το πρωί δεν έδωσε το «παρών» ο Κώστας Κεφαλάς, ο οποίος όμως θα συμπεριληφθεί κανονικά στην αποστολή για τη Θεσσαλονίκη. Ο Κολοσσός θα ταξιδέψει αύριο το μεσημέρι (2μ.μ.) για τη συμπρωτεύουσα και στις 7:30μ.μ. οι «θαλασσί» θα προπονηθούν στο κλειστό γυμναστήριο του Μαντουλίδη, όπου και θα ολοκληρωθεί η προετοιμασία ενόψει του αγώνα με τη Μ.Ε.Ν.Τ. (4:30μ.μ.). Ο Γιώργος Ζευγώλης θα έχει μαζί του, όλους τους αθλητές. Αυτό σημαίνει ότι στη Θεσσαλονίκη θα ταξιδέψουν οι: Χαρτ, Μοσχοβίτης, Κεφαλάς, Μητρόπουλος, Γκογκίδης, Παναγιωταράκος, Τσαμάτος, Σκορδάλης, Κουπίδης, Τσότσος, Λάτοβιτς, Πετροδημόπουλος και Μαχαίρας.

ΣΤΗΝ ΑΦΕΤΗΡΙΑ

Ξεκινάει σήμερα στα Μαριτσά ο 4ος αγώνας του Πανελληνίου Πρωταθλήματος ταχύτητας

Με τις ελεύθερες δοκιμές στις οποίες όμως δεν θα έχουν την ευκαιρία να παρακολουθήσουν οι φίλοι του Μηχανοκίνητου Αθλητισμού, ξεκινά σήμερα στο Στρατιωτικό αεροδρόμιο Μαριτσών ο 4ος αγώνας του Πανελληνίου Πρωταθλήματος ταχύτητας.

Αναλυτικά το πρόγραμμα:

ΣΗΜΕΡΑ

ΕΝΗΜΕΡΩΣΗ ΑΓΩΝΙΖΟΜΕΝΩΝ

11.00

Ελεύθερες δοκιμές

SPORT	20′	12.00 - 12.20
ΜΟΤΟ	20′	12.25 - 12.45
OPEN	20′	12.50 - 13.10
ΡΟΔΙΟΙ	20′	13.15 - 13.35
SPORT	20′	13.40 - 14.00
ΜΟΤΟ	20′	14.05 - 14.25
OPEN	20′	14.30 - 14.50
ΡΟΔΙΟΙ	20′	14.55 - 15.15
SPORT	10′	15.20 - 15.30
ΜΟΤΟ	10′	15.35 - 15.45
OPEN	10′	15.50 - 16.00
ΡΟΔΙΟΙ	10′	16.05 - 16.15

ΣΑΒΒΑΤΟ 28.10.06

Ελεύθερες δοκιμές

SPORT	20′	09.30 - 09.50
ΜΟΤΟ ΝΕΟΙ	20′	09.55 - 10.15
OPEN	20′	10.20 - 10.40
ΜΟΤΟ ΠΑΛΑΙΟΙ	20′	10.45 - 11.05
ΡΟΔΙΟΙ	20′	11.10 - 11.30
SPORT	15′	11.35 - 11.50
ΜΟΤΟ ΝΕΟΙ	15′	11.55 - 12.10
OPEN	15′	12.15 - 12.30
ΜΟΤΟ ΠΑΛΑΙΟΙ	15′	12.35 - 12.50
ΡΟΔΙΟΙ	15′	12.55 - 13.10

Χρονομετρημένες Δοκιμές

SPORT	15′	13.15 - 13.30
ΜΟΤΟ ΝΕΟΙ	15′	13.35 - 13.50
OPEN	15′	13.55 - 14.10
ΜΟΤΟ ΠΑΛΑΙΟΙ	15′	14.15 - 14.30
ΡΟΔΙΟΙ	15′	14.35 - 14.50

ΚΥΡΙΑΚΗ 29.10.2006

WARM UP

SPORT-ΡΟΔΙΟΙ	10′	09.00 - 09.10
ΜΟΤΟ	10′	09.15 - 09.25
OPEN	10′	09.30 - 09.40

ΑΓΩΝΕΣ

SPORT	20	γύροι	10.00
ΜΟΤΟ ΝΕΟΙ	20	″	10.45
OPEN	20	″	11.30
ΜΟΤΟ ΠΑΛΑΙΟΙ	20	″	12.15
ΡΟΔΙΟΙ	15	″	13.00



Πρόγραμμα Αγώνα

Παρασκευή 27/10: Ελεύθερες δοκιμές

Σάββατο 28/10: Επίσημες και χρονομετρημένες δοκιμές

Κυριακή 29/10: Αγώνες (κατηγορίες: Open, Sport, Ρόδιων Οδηγών, Μοτοσικλέτας νέων και παλιών οδηγών).

Την εκδήλωση στηρίζει ο Ν.Α.Ο.Δ.

Μέγας Χορηγός: Silk Oil

Χορηγοί: Pita Fan, BMW Rodos Car A.E., Υδραυλικά Κυπριώτης, Chopard by Papoulis, Pro Ride, Silkolene, Rodogaz, Avra Beach Resort, Φρένα DP, Εξατμίσεις BOS.

Στο «παρκέ» εν δράσει

Παιχνίδια με αρκετό ενδιαφέρον θα διεξαχθούν και γι' αυτό το τριήμερο στα τοπικά πρωταθλήματα μπάσκετ

Αρκετοί αγώνες θα πραγματοποιηθούν το Σαββατοκύριακο για τα τοπικά πρωταθλήματα στις κατηγορίες Ανδρών, Γυναικών, Παμπαίδες, Παιδικό.

Το πρόγραμμα των αγώνων έχει ως εξής:

ΑΝΔΡΙΚΟ

2η αγωνιστική

Κυριακή

• Διαγόρα (3μ.μ.)

Διαγόρας – Ιπποκράτης

• Κλειστό Κω (2:15 μ.μ.)

ΑΕ Δικαίου – Ζέφυρος

• Κάλυμνος (12:15μ.μ.)

ΕΑΚΑ – Διγενής

Δευτέρα

• Ιαλυσός (6μ.μ)

Ιβίσκος – Ηρακλής

Λάρδου

ΓΥΝΑΙΚΕΙΟ

1η αγωνιστική

Κυριακή

• Ιαλυσός (7μ.μ.)

Ιάλυσος – Ιβίσκος

• Κλειστό Κω (6:15μ.μ.)

ΑΕ Δικαίου – Ιπποκράτης

ΠΑΜΠΑΙΔΕΣ

3η αγωνιστική

Σάββατο

• Κρεμαστή (5μ.μ.)

Ελπίς – Ιβίσκος

Κυριακή

• Βενετόκλειο (11π.μ.)

Ζέφυρος – Σύμης

• Βενετόκλειο (1μ.μ.)

Κολοσσός – Διαγόρας

ΠΑΙΔΙΚΟ

3η αγωνιστική

Σάββατο

• Πυλί (5μ.μ.)

ΑΕ Δικαίου – ΕΑΚΑ

• Διαγόρα (7μ.μ)

Διαγόρας – Κολοσσός

• Κρεμαστή (7μ.μ.)

Διγενής – Ηρακλής Λάρδ.

Κυριακή

• Αφάντου (3μ.μ.)

Αφάντου – Ελπίς

• Κλειστό Κω (4:15μ.μ.)

Ιπποκράτης Β' – Ιπποκράτης Γ'

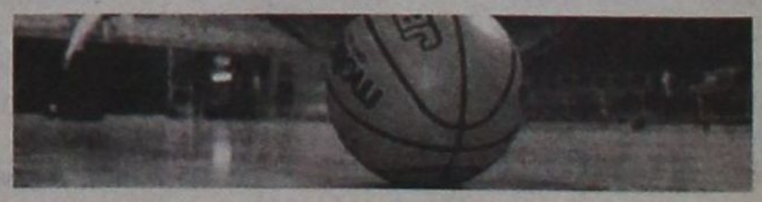

Η ΠΡΟΘΕΣΜΙΑ ΛΗΓΕΙ ΣΤΙΣ 29 ΔΕΚΕΜΒΡΙΟΥ, ΕΝΩ ΤΟ ΚΟΣΤΟΣ ΔΕΝ ΕΧΕΙ ΑΥΞΗΘΕΙ

ΕΡΧΟΝΤΑΙ ΑΠΟ 1/11 ΤΑ ΤΕΛΗ

κυκλοφορίας αυτοκινήτων και μοτοσικλετών

Από την 1η Νοεμβρίου μέχρι και τις 29 Δεκεμβρίου θα μπορούν οι ιδιοκτήτες αυτοκινήτων και μοτοσικλετών να προμηθεύονται από τις τράπεζες τα τέλη κυκλοφορίας για το 2007, η αξία των οποίων παραμένει στα ίδια επίπεδα.

Ειδικότερα, σύμφωνα με την προχθεσινή απόφαση του υφυπουργού Οικονομικών κ. **Α. Μπέζα,** για επιβατικά αυτοκίνητα και δίκυκλες – τρίκυκλες μοτοσικλέτες, τα τέλη ορίζονται ως εξής:

• Για κινητήρες έως 300 κυβικά εκατοστά: 15 ευρώ.

• Από 301 – 785 κ.ε.: 38 ευρώ

• Από 786 – 1.357 κ.ε. και τροχόσπιτα: 93 ευρώ

• Από 1.358 – 1.928 κ.ε.: 168 ευρώ

• Από 1.929 – 2.357 κ.ε.: 372 ευρώ

• Από 2.358 κ.ε. και άνω: 483 ευρώ.

Τα νέα σήματα τελών κυκλοφορίας είναι χρώματος ασημί και η προμήθειά τους θα πραγματοποιείται από τις εξής τράπεζες: Αγροτική, Alpha Bank, Aspis Bank, Αττικής, Citibank, Γενική, Εγνατία, Εθνική, Ελληνική, Εμπορική, Κύπρου, Λαϊκή, FBB First Business Bank, Nova Bank, Πανελλήνια, Πειραιώς, Probank, Proton Bank, Ωμέγα, καθώς επίσης και από το Ταχυδρομικό Ταμιευτήριο Ελλάδος, τα ΕΛΤΑ και για πρώτη φορά από τις Συνεταιριστικές Τράπεζες, με την επίδειξη των ειδοποιητηρίων.

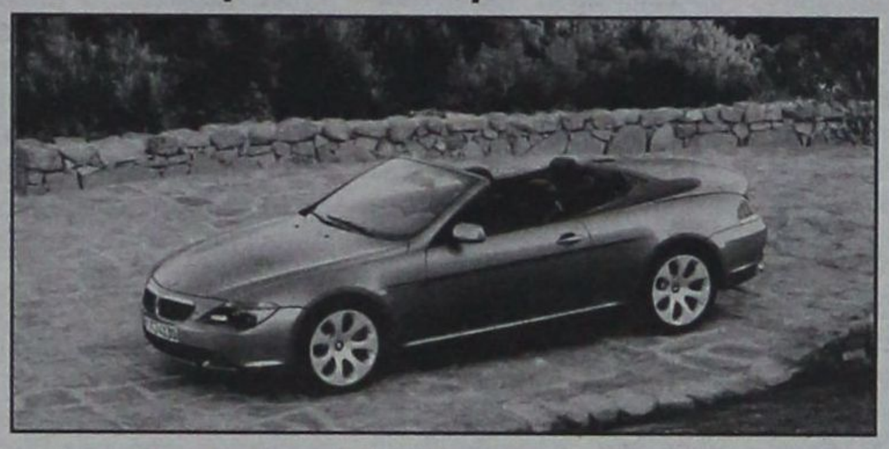

INTERNET

Αξίζει να σημειωθεί ότι οι παραπάνω Τράπεζες, το Ταχυδρομικό Ταμιευτήριο και τα Ελληνικά Ταχυδρομεία εκτός του παραδοσιακού τρόπου διάθεσης των Ειδικών Σημάτων Τελών Κυκλοφορίας (ΕΣΤΚ) που είναι υποχρεωτικός για όλους, μπορούν να διαθέτουν αυτά στο ίδιο χρονικό διάστημα και μέσω του Διαδικτύου (internet) ή του Call center.

ΠΡΟΜΗΘΕΙΑ ΑΠΟ ΤΙΣ ΔΟΥ

Επισημαίνεται, ότι τα ειδοποιητήρια τελών κυκλοφορίας αποστέλλονται στους κατόχους οχημάτων με βάση τα στοιχεία της 30ής Σεπτεμβρίου (ημερομηνία τελευταίας ενημέρωσης της ΓΓΠΣ από το υπουργείο Μεταφορών και Επικοινωνιών).

Για τις μεταβιβάσεις οχημάτων που πραγματοποιήθηκαν μετά τις 30 Σεπτεμβρίου, οι παλαιοί κάτοχοι των οχημάτων θα πρέπει να αγνοήσουν το ειδοποιητήριο πληρωμής τελών, οι δε νέοι κάτοχοι επειδή δεν θα λάβουν ειδοποιητήρια θα πρέπει με την άδεια του οχήματος να μεταβούν στις ΔΟΥ προκειμένου να προμηθευτούν το σήμα τελών κυκλοφορίας. Πέραν αυτής της περίπτωσης τα ειδικά σήματα θα χορηγούνται κατ' εξαίρεση από τις εφορίες και για τις ακόλουθες περιπτώσεις:

• Ολων των ΔΧ αυτοκινήτων, από 1.11.2005

• Οταν γίνεται εκπρόθεσμη προμήθεια σήματος.

• Οταν ο κάτοχος του οχήματος δεν λάβει ειδοποιητήριο ή το έχει απολέσει ή γενικότερα όταν δεν το προσκομίσει.

• Οταν ο κάτοχος λάβει ειδοποιητήριο αλλά ο αριθμός κυκλοφορίας που αναγράφεται δεν ανήκει σε αυτοκίνητό του ή αναγράφεται λανθασμένα το οφειλόμενο ποσό των τελών κυκλοφορίας.

• Οταν στο ειδοποιητήριο έχει αναγραφεί λανθασμένος ΑΦΜ ή ο ΑΦΜ άλλου προσώπου, όπως του συζύγου αντί της συζύγου.

Διευκρινίζεται ότι σε περίπτωση λάθους ή έλλειψης στοιχείου επί των ειδοποιητηρίων, εκτός των προαναφερθεισών περιπτώσεων, το ειδικό σήμα χορηγείται από τις ως άνω Τράπεζες, το Ταχυδρομικό Ταμιευτήριο και τα ΕΛΤΑ. Στην απόφαση πάντως του κ. Μπέζα επισημαίνεται ότι οι ΔΟΥ δεν πρέπει να αρνούνται τη χορήγηση σήματος από 1-11-2006 και μετά στους κατόχους των οχημάτων, έστω και αν έχουν λάβει ειδοποιητήριο, για λόγους εξυπηρέτησης και χρηστής διοίκησης των πολιτών, δεδομένου ότι η αγορά του σήματος πιθανόν να πραγματοποιείται παράλληλα με εξόφληση άλλων υποχρεώσεων προς τη ΔΟΥ.

ΠΡΟΣΤΙΜΑ

Αξίζει να σημειωθεί ότι η εκπρόθεσμη παραλαβή του σήματος κυκλοφορίας επιβαρύνεται με πρόστιμο ύψους 30 ευρώ για οχήματα με κυλινδρισμό κινητήρα μέχρι 785 κυβ. εκατ. Για οχήματα με κυλινδρισμό κινητήρα από 786 κυβ. εκατ. και άνω, το πρόστιμο ανέρχεται στο ύψος των τελών κυκλοφορίας, που αντιστοιχούν στον κυλινδρισμό του κινητήρα του οχήματος.

Παράλληλα, σε περίπτωση κλοπής, απώλειας ή καταστροφής του ειδικού σήματος ο κάτοχος δεν απαλλάσσεται από την υποχρέωση προμήθειας νέου σήματος. Στην περίπτωση αυτή επιβάλλεται πρόστιμο 30 ευρώ, ενώ το νέο σήμα χορηγείται χωρίς άλλη επιβάρυνση.

ΣΥΝΕΔΡΙΑΖΕΙ ΤΟ ΔΗΜΟΤΙΚΟ

συμβούλιο Αρχαγγέλου

Την προσεχή Δευτέρα, 30 Οκτωβρίου, θα συνέλθει σε συνεδρίαση το δημοτικό συμβούλιο Αρχαγγέλου με τα ακόλουθα θέματα στην ημερήσιά του διάταξη:

1. Εγκριση μελέτης και τευχών δημοπράτησης, καθορισμός όρων δημοπράτησης, διάθεση και ψήφιση πίστωσης για το έργο: «Ενίσχυση – βελτίωση αντιπλημμυρικής προστασίας ρεμάτων και χειμάρρων στην έδρα του Δήμου».

2. Τροποποίηση Τ.Π. & προϋπολογισμού, έγκριση μελέτης, καθορισμός όρων δημοπράτησης, διάθεση και ψήφιση πίστωσης για το έργο: «Αντικατάσταση θερμαντικών σωμάτων στο 1ο Δημοτικό Σχολείο Αρχαγγέλου».

3. Τροποποίηση Τ.Π. και προϋπ., έγκριση μελέτης, καθορισμός τρόπου εκτέλεσης, διάθεση και ψήφιση πίστωσης για το έργο: «Ηλεκτροφωτισμός οδού από διασταύρωση ΝΕΟ Ρόδου-Λίνδου προς σκουπιδότοπο».

4. Εγκριση 1ου Α.Π. του έργου: «Κατασκευή γηπέδου μίνι ποδοσφαίρου 5Χ5 στο Χαράκι».

5. Εγκριση 1ου και τελικού Α.Π. του έργου: «Ηλεκτροφωτισμός μονοπατιών προς την πηγή Πετρώνα».

6. Παράταση προθεσμίας περαίωσης στο έργο: «Ανάπλαση μονοπατιών προς πηγή Πετρώνα».

7. Παράταση προθεσμίας περαίωσης στο έργο: «Ανάπλαση πεζοδρομίων από Μελαχρινού έως Αγιο Γεράσιμο και από κεραμικά Ντάκα έως Αγιο Αντώνιο».

8. Καταβολή συμμετοχής στη Δ.Ε.Η. για διάφορες ηλεκτροδοτήσεις.

9. Αποδοχή-ψήφιση πιστώσεων-τροποποίηση προϋπολογισμού 2006.

ΕΠΑΓΓΕΛΜΑΤΙΕΣ

ΑΝΤΙΔΡΑΣΕΙΣ ΓΙΑ ΤΗ ΜΕΙΩΣΗ

των συντάξεων σε ΤΕΒΕ και ΤΑΕ



Αναστάτωση στους επαγγελματίες συνεχίζει να προκαλεί, παρά τις δεσμεύσεις του υπουργού Απασχόλησης για διορθωτικές κινήσεις, το Προεδρικό Διάταγμα με το οποίο μειώνονται σημαντικά οι συντάξεις κυρίως των ασφαλισμένων του ΤΕΒΕ, αλλά και του ΤΑΕ.

Το Επαγγελματικό Επιμελητήριο Αθηνών (ΕΕΑ) σε επιστολή που υπογράφει ο πρόεδρός του κ. **Ηλίας Χατζηβασίλογλου**, ζητά από τον υπουργό Απασχόλησης και Κοινωνικής Προστασίας κ. **Σ. Τσιτουρίδη** την άμεση απόσυρση του ΠΔ και την επαναδιατύπωσή του χωρίς τις μειώσεις των συντάξεων. Η δήλωση του κ. Τσιτουρίδη στις αρχές Οκτωβρίου, προστίθεται στην επιστολή του ΕΕΑ και η δήλωση ότι δεν θα θιγούν οι συντάξεις των παλαιών ασφαλισμένων, ικανοποιεί μεν ηθικά όμως οι επαγγελματίες βρίσκονται σε κατάσταση ανασφάλειας και για τον λόγο αυτό αναμένουν άμεσα την υλοποίηση της υπόσχεσης του υπουργού Απασχόλησης.

Αναλυτικότερα στην επιστολή του ΕΕΑ αναφέρονται μεταξύ άλλων:

«Η έκδοση του ΠΔ 258/2005 (ΦΕΚ Α΄ 316/28.12.2005) "Καταστατικό του Οργανισμού Ασφάλισης Ελευθέρων Επαγγελματιών" (ΟΑΕΕ), που μειώνει τις συντάξεις των συναδέλφων μας επαγγελματιών, είχε ως αποτέλεσμα την έντονη διαμαρτυρία πολλών από αυτούς.

Το συγκεκριμένο ΠΔ προβλέπει αναδρομική εφαρμογή και μειώνει σε μεγάλο ποσοστό τις συντάξεις των παλαιών, προ του 1993, συνταξιούχων του ΤΕΒΕ και σημαντικά τις συντάξεις του ΤΑΕ. Παράλληλα μετατάσσοντας τους παλαιούς ασφαλισμένους στις νέες κατηγορίες του ΟΑΕΕ αυξάνονται οι εισφορές μέσα από την εισαγωγή ανώτερων υποχρεωτικών κατηγοριών».

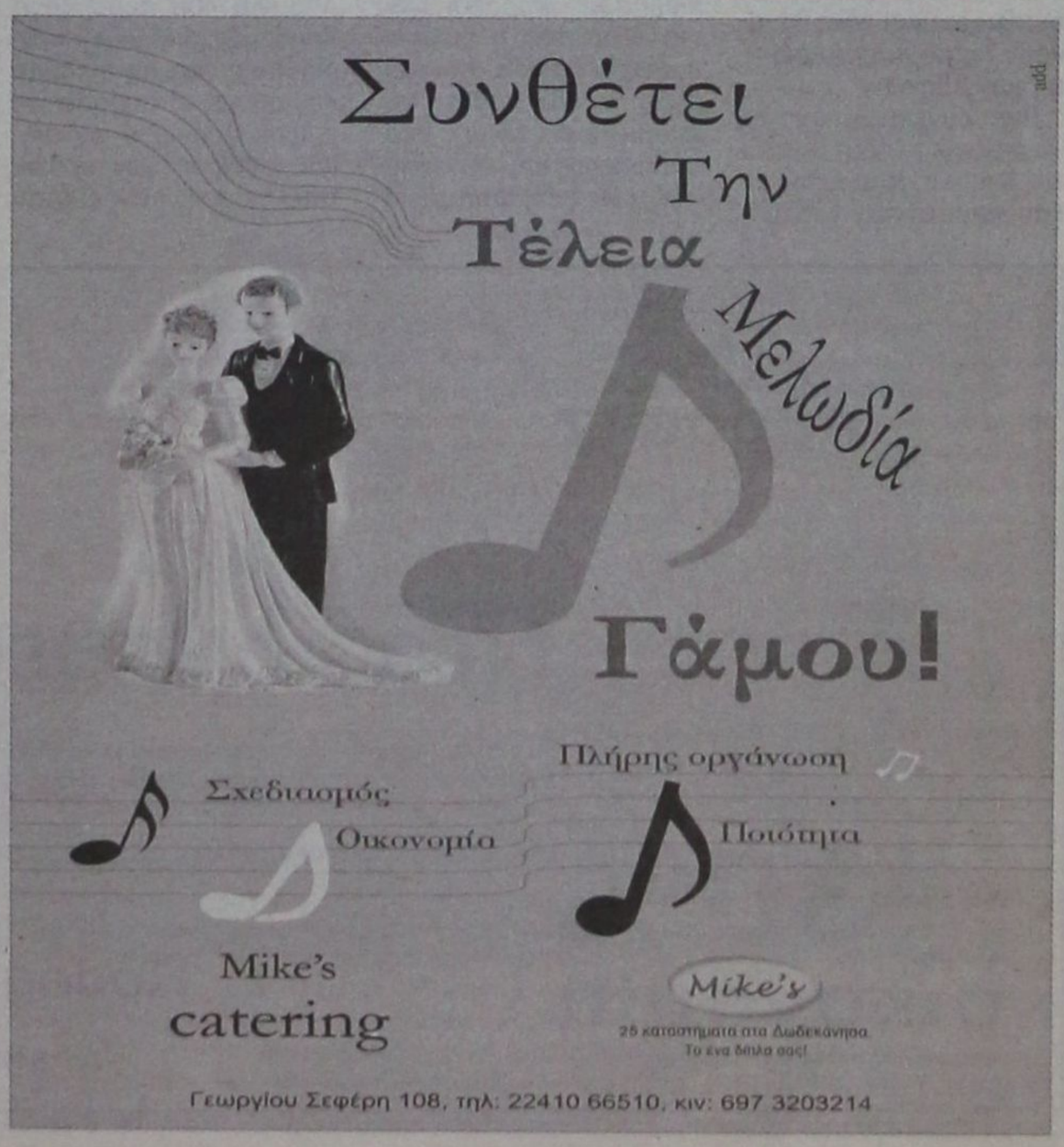

Η ΥΠΕΡΟΠΛΙΑ ΤΩΝ ΣΤΡΑΤΕΥΜΑΤΩΝ ΤΟΥ ΜΟΥΣΟΛΙΝΙ ΚΑΤΑ ΤΗΝ ΕΙΣΒΟΛΗ

τους από την Αλβανία στις 5.30 την αυγή της 28ης Οκτωβρίου 1940

Γράφει ο Κώστας Καντάς

Η υπεροπλία των στρατευμάτων του Μουσολίνι κατά την εισβολή τους από την Αλβανία στο ελληνικό έδαφος το βαθύ πρωινό της 28ης Οκτωβρίου του 1940 ήταν συντριπτική. Η δύναμη των εισβολέων ανερχόταν σε 115.000 άντρες συν της μεραρχίας «Μπάρι» που απέπλευσε από το Πρίντεζι της Ιταλίας με εντολή την απόβασή της και την κατάληψη της Κέρκυρας και κατά τον κατάπλου της προς την Κέρκυρα της εζητήθηκε να αποβιβαστεί στην Αλβανία, διότι έως τις 5 Νοεμβρίου του 1940 οι ιταλικές δυνάμεις αδυνατούσαν να προχωρήσουν στο ελληνικό έδαφος παρά την αιφνίδια και αστραπιαία εισβολή που είχε σχεδιάσει ο γενικός αρχηγός της Αλβανίας, ο διαβόητος Πράσκα που διατυμπάνιζε στο βιβλίο του και έπεισε το Μουσολίνι, ότι σε 15 ημέρες, τα ιταλικά στρατεύματα θα βρίσκονται στην Αθήνα και οι αξιωματικοί τους θα πίνουν καφέ στην Ακρόπολη των Αθηνών.

Πιο συγκεκριμένα τα φασιστικά στρατεύματα του Μπενίτο Μουσολίνι είχαν παραταχθεί στα αλβανο-ελληνικά σύνορα ως ακολούθως:

- Στη θεσπρωτία ήτοι στον παραλιακό τομέα ένα σύνταγμα Γρεναδιέρων κι άλλο ένα σύνταγμα ιππικού, ένα τάγμα εθελοντών Αλβανών, και έξι ελαφρές πυροβολαρχίες δηλαδή συνολικά 5.500 άντρες των οποίων στρατηγός ήταν ο Ριβόλτα.

- Από την Αλβανία αριστερότερα αυτού ήταν ο στρατηγός Γκαμπούτι με τη μεραρχία «Σιέννα» με οκτώ τάγματα πεζικού και με 14 ελαφρές πυροβολαρχίες και 6 βαριές, ένα τάγμα όλμων και ένα σύνταγμα ιππικού δηλαδή συνολικά 12.500 άντρες.

- Απέναντι από την Κόνιτσα στη Μέρτζανη έως την Πρεμετή και έως τους Γεωργουτσάδες και το Αργυρόκαστρο στεκόταν η μεραρχία Φερράρα με το στρατηγό Τζαννίνι που περιελάμβανε εννιά τάγματα πεζικού, 12 βαριές πυροβολαρχίες και 17 ελαφρές, ένα τάγμα με 48 όλμους, μία επιλαρχία και 50 άρματα μάχης δηλαδή 21.000 άντρες.

- Πίσω από τη μεραρχία Φερράρα καραδοκούσε για εξόρμηση η θωρακισμένη μεραρχία «Κενταύρων» με 163 άρματα και ακόμα ένα τάγμα Βερσαλλιέρων και έξι πυροβολαρχίες δηλαδή συνολικά 2.200 άντρες με διοικητή το στρατηγό Μάλλι.

Μ' άλλα λόγια στα αλβανο-ελληνικά σύνορα είχε παραταχθεί το 2ο σώμα του ιταλικού στρατού, του οποίου διοικητής ήταν ο στρατηγός Κάρλο Ρόσσι.

Για να είναι ασφαλείς οι ανωτέρω στρατιωτικές δυνάμεις από ενδεχόμενη επίθεση από τη Γιουγκοσλαβία και τη δυτική Μακεδονία μας είχε παραταχθεί το 26ο σώμα του ιταλικού στρατού με αρχηγό το στρατηγό Νάσι που απαρτιζόταν από 22.000 άντρες.

- Στις ανωτέρω δυνάμεις παρέμεναν ως εφεδρεία 50 άρματα μάχης και ένα τάγμα Βερσαλλιέρων στην περιοχή της Ερσέκας και από την Ερσέκα έως το Λεσκοβίτσι ήταν σταθμευμένη η ισχυρότατη μεραρχία «Τζούλια» με μέραρχο τον Τζιρόττι, στην οποία υπάγονταν πέντε τάγματα πεζικού, έξι ορειβατικές πυροβολαρχίες, μια ίλη ιππικού με συνολικό αριθμό 10.800 ανδρών.

Πέραν τούτων ο Ντούτσε είχε διαθέσει στην Αλβανία 400 αεροπλάνα βομβαρδιστικά και καταδιωκτικά και αν συνυπολογίσουμε το απαραίτητο έμψυχο υλικό ο συνολικός αριθμός των ορδών του Μουσολίνι ανερχόταν σε 115.000. Εκ τούτων καταφαίνεται, ότι η υπεροπλία των Ιταλών έναντι των ελληνικών δυνάμεων ήταν συντριπτικότατη.

Εναντι όλων αυτών των ιταλικών δυνάμεων στο ελληνικό έδαφος είχε παραταχθεί η 8η μεραρχία με αρχηγό το στρατηγό Κατσημήτρο που είχε την έδρα του μέσα σε σπηλιά στο Καλπάκι. Η 8η μεραρχία περιελάμβανε 15 τάγματα, μία ομάδα αναγνωρίσεως, δύο βαριές πυροβολαρχίες και 24 ελαφρές. Οι δυνάμεις αυτές ήταν απλωμένες από τα παράλια της Θεσπρωτίας, στην ανατολική πλευρά του ποταμού Καλαμά, σ' όλη την Ηπειρο, στο Καλπάκι έως την Κόνιτσα, ενώ στον ορεινό όγκο της Πίνδου, το ελληνικό επιτελείο είχε παρατάξει το απόσπασμα της Πίνδου με αρχηγό το συνταγματάρχη Δαβάκη με 2 τάγματα πεζικού, μία ίλη και την 11/2 πυροβολαρχία. Οι λίγες αυτές ελληνικές δυνάμεις θα ενισχύονταν με έφεδρους που με την επιστράτευση θα κατεύθαναν. Αλλοι πεζοί κι άλλοι με επιστρατευμένα λεωφορεία από τις πόλεις κατευθύνονταν στα σύνορα και κατάκοποι από την πεζοπορία και αγύμναστοι κατατάσσονταν αμέσως στις μονάδες τους όπως έγραφε το απολυτήριό τους. Ο τορπιλισμός της Ελλης το Δεκαπενταύγουστο του 1940 με την εισβολή των Ιταλών πήρε μορφή παραληρήματος τιμωρίας του Μουσολίνι και η άμυνα μορφή χαράς και πανηγυριού.

Το ιταλικό σχέδιο Emergenza προέβλεπε προώθηση από τον ποταμό Καλαμά έως την Παραμυθία και από την Πίνδο ταχεία κάθοδο στο Μέτσοβο, ύστερα τα δύο αυτά άκρα να συγκλίνουν, να κλείσει η ψαλίδα, να εγκλωβιστεί η 8η μεραρχία μας, να εξοντωθεί και να καταληφθούν και τα Γιάννενα δια πορείας μέσω του Καλπακίου. Υστερα ανενόχλητη η πανίσχυρη στρατιά του Ντούτσε, σαν δύο βέλη να εμβολίσουν την Αθήνα και τη Θεσσαλονίκη νικηφόροι και τροπαιοφόροι οι Ιταλοί.

Ενώ το ελληνικό σχέδιο του ΓΕΣ που προϊστατο, ο Αλέξανδρος Παπάγος απέβλεπε ύστερα από χαλαρή άμυνα στα σύνορά μας η 8η μεραρχία μας να υποχωρήσει κάτω από τα Γιάννενα και τον Καλαμά και ενισχυόμενη από εφεδρείες που θα κατεύθαναν να αντιτάξουν ισχυρή άμυνα και ορμή εκδίωξης των Ιταλών με τη σύμπραξη της ισχνής αεροπορικής μας δύναμης που από τα 70 αεροπλάνα μας μόνο σχεδόν τα 40 βομβαρδιστικά και καταδιωκτικά ήταν μάχιμα, ενώ άρματα, μάχης δεν διαθέταμε ούτε ένα. Οσον αφορά τον πολεμικό στόχο, τα λίγα υποβρύχιά μας ήταν παλαιά, αλλά είχαν ψυχή τα πληρώματά τους, ψυχή ελληνική τα αντιτορπιλικά μας, φτερά ατσάλινα τα πληρώματά μας και ηράκλεια ψυχή οι μαχητές της στεριάς.

Πριν λήξει το τελεσίγραφο του Μουσολίνι την 6η πρωινή, μερικά φυλάκιά μας είχαν προσβληθεί από τους Ιταλούς αλλά κυρίως στις 5.30 πρωινή από το Ιόνιο έως τη λίμνη της Πρέσπας η 8η μεραρχία μας και το απόσπασμα της Πίνδου εδέχθησαν επίθεση στα φυλάκιά μας της προκάλυψης στον Καλαμά, στην Κακαβιά και στη Μερτζάνη στη μεθόριο της Κόνιτσας. Η άμυνα των φρουρών των φυλακίων μας ήταν επιβραδυντική και συνεπτύχθησαν ανατολικά του Καλαμά, στο Καλπάκι και στην Κόνιτσα για να εκδηλωθεί η κυρίως αντίστασή μας σύμφωνα με το σχέδιο του στρατηγού Κατσιμήτρου και όχι του Γενικού Επιτελείου μας στην Αθήνα.

Κώστας Καντάς

RODOGAZ

Νέα νομοθεσία στα Εστιατόρια

με τη νέα νομοθεσία η διαδικασία εγκατάστασης υγραερίου και στα εστιατόρια εντός πόλεως έγινε απλή!

30% οικονομία

αποκλειστικά για τα εστιατόρια με υγραέριο

Rodogaz η έξυπνη κίνηση για το δικό σου εστιατόριο!

2° χλμ. Λεωφόρου Ρόδου - Καλλιθέας - Τηλ.: 22410 62649

add

Η ΥΠΟΧΡΕΩΣΗ ΠΡΟΚΥΠΤΕΙ ΑΠΟ ΤΟ ΝΕΟ ΔΗΜΟΤΙΚΟ ΚΑΙ ΚΟΙΝΟΤΙΚΟ ΚΩΔΙΚΑ

ΤΕΤΡΑΕΤΕΣ ΠΡΟΓΡΑΜΜΑ ΚΑΛΟΥΝΤΑΙ ΝΑ ΚΑΤΑΡΤΙΣΟΥΝ ΟΙ ΔΗΜΟΙ

Με τετραετές πρόγραμμα που υπηρετεί την τοπική ανάπτυξη, βάζει σε τάξη την οικονομική διαχείριση και ανοίγει τις συνεργασίες με τον ιδιωτικό τομέα οφείλουν να πορευθούν οι νέες δημοτικές αρχές που αναδείχθηκαν από τις δημοτικές εκλογές.

Πιο συγκεκριμένα, 231 δήμοι της χώρας, οι μεγαλύτεροι, καλούνται να καταρτίσουν 4ετή Επιχειρησιακά Προγράμματα για το σύνολο των δράσεων και για την οργάνωση των υπηρεσιών τους.

Η υποχρέωσή τους αυτή προκύπτει από το νέο Δημοτικό και Κοινοτικό Κώδικα (άρθρα 203-207) σύμφωνα με τον οποίο τα δημοτικά επιχειρησιακά προγράμματα εκπονούνται μέσα στο πρώτο εξάμηνο κάθε δημοτικής περιόδου με δυνατότητα αναθεώρησης ανά διετία και καθορίζουν τους στρατηγικούς στόχους, τις προτεραιότητες της τοπικής ανάπτυξης για την οργάνωση των υπηρεσιών και των επιχειρήσεων των δήμων, εξειδικεύοντας και τις δράσεις για την επίτευξη των στόχων αυτών. Περιλαμβάνουν, επίσης, πρόβλεψη για τη χρηματοδότηση όλων των δράσεων που τα επιχειρησιακά προγράμματα περιλαμβάνουν, που μάλιστα οφείλει να αναφέρεται στις υφιστάμενες πηγές χρηματοδότησης, όπως ρητά προβλέπει ο Κώδικας, δράσεις, μεταξύ των οποίων και τα τεχνικά δημοτικά προγράμματα (τα έργα) υλοποιούνται μόνο εφόσον προλαμβάνονται στα ετήσια προγράμματα στα οποία επιμερίζεται το τετραετές επιχειρησιακό πρόγραμμα και καλύπτονται από τον προϋπολογισμό.

Επιχειρησιακά προγράμματα υποχρεούνται να εκπονήσουν οι δήμοι με πληθυσμό άνω των 10.000 κατοίκων, οι δήμοι – πρωτεύουσες νομών, οι δήμοι που προέρχονται από εθελούσια συνένωση καθώς και οι δήμοι και οι κοινότητες, οι οποίοι καλύπτουν ειδικότερες προϋποθέσεις που καθορίζονται από το υπουργείο Εσωτερικών σε συνεργασία με την **Κεντρική Ενωση Δήμων και Κοινοτήτων Ελλάδος.**

Τα επιχειρησιακά προγράμματα, πάντα με βάση τον Κώδικα, καταρτίζονται από τα δημοτικά συμβούλια και υποβάλλονται για έλεγχο νομιμότητας στις Περιφέρειες. Ακολούθως, εξειδικεύονται σε Ετήσια Προγράμματα Δράσης για τους δήμους και σε Διακριμένα Ετήσια Προγράμματα Δράσης για τα δημοτικά νομικά πρόσωπα και τις δημοτικές επιχειρήσεις και εταιρείες.

ΕΓΚΥΚΛΙΟΣ

Εγκύκλιο με οδηγίες, προκειμένου οι Οργανισμοί Τοπικής Αυτοδιοίκησης να καταρτίσουν επιχειρησιακά προγράμματα, από τη νέα δημοτική και κοινοτική περίοδο, απέστειλε προχθές στους 231 δήμους ο υφυπουργός Εσωτερικών κ. **Αθ. Νάκος** συνοδευόμενη από ειδικό ερωτηματολόγιο για την καταγραφή στοιχείων απαραίτητων για τη διερεύνηση της υφιστάμενης κατάστασης από πλευράς δομών και διαδικασιών προγραμματισμού, ώστε να καθοριστούν και οι ανάγκες υποστήριξής τους.

Το ερωτηματολόγιο θα πρέπει να επιστραφεί συμπληρωμένο έως τις 15 Νοεμβρίου 2006, προκειμένου να οργανωθεί στο υπουργείο ο αναγκαίος υποστηρικτικός μηχανισμός του όλου προγράμματος.

Κάθε Επιχειρησιακό Πρόγραμμα, σύμφωνα με την εγκύκλιο, συνιστά ένα ολοκληρωμένο πρόγραμμα τοπικής και οργανωτικής – λειτουργικής ανάπτυξης, σε εναρμόνιση με τις κατευθύνσεις αναπτυξιακού σχεδιασμού σε περιφερειακό και εθνικό επίπεδο. Δηλαδή αφορά όχι μόνον στις υποδομές και τις τοπικές επενδύσεις, αλλά και στη βελτίωση της υφιστάμενης οργάνωσης και λειτουργίας των Οργανισμών Τοπικής Αυτοδιοίκησης, στο πλαίσιο του γενικότερου περιβάλλοντος στο οποίο δρουν, μεριμνώντας για τη βελτίωση της διαβίωσης των πολιτών και την παροχή ποιοτικότερων υπηρεσιών.

Κατά τις οδηγίες που δίδονται, εξάλλου, η αποδοτικότερη και αποτελεσματικότερη κατανομή και αξιοποίηση των πόρων, η προσέλκυση πρόσθετων οικονομικών πόρων και ο περιορισμός της αποσπασματικής αντιμετώπισης των προβλημάτων αποτελούν τους κύριους στόχους του.

Ειδικότερα, στο πλαίσιο ενός Επιχειρησιακού Προγράμματος, οι δήμοι καλούνται να αναλύουν το εξωτερικό περιβάλλον του ΟΤΑ, προκειμένου να καταγραφούν οι ευκαιρίες που παρουσιάζονται και τα πιθανά προβλήματα που θα προκύψουν από αλλαγές ή εξελίξεις αλλά και το εσωτερικό περιβάλλον του ΟΤΑ, προκειμένου να εντοπισθούν τα πλεονεκτήματα που μπορούν να αξιοποιηθούν αλλά και οι αδυναμίες του στην οργάνωση και λειτουργία του, που πρέπει να ξεπεραστούν προκειμένου να ασκήσει τον ρόλο του.

ΟΙ ΔΡΑΣΕΙΣ ΠΟΥ ΘΑ ΒΟΗΘΗΣΟΥΝ ΤΗΝ ΑΝΑΠΤΥΞΗ

Οι δράσεις στις οποίες παροτρύνονται οι υπόχρεοι δήμοι να στρέψουν το ενδιαφέρον τους για την προώθηση της τοπικής ανάπτυξης είναι:

• Προστασία και αναβάθμιση του φυσικού και δομημένου περιβάλλοντος (τεχνικές υποδομές και δίκτυα εξυπηρέτησης, προστασία και αειφόρος διαχείριση του φυσικού περιβάλλοντος, χωροταξία και πολεοδομία).

• Βελτίωση της κοινωνικής και οικονομικής ευημερίας των κατοίκων της περιοχής του (παιδεία, πολιτισμός, αθλητισμός, κοινωνική πολιτική, οικονομική ανάπτυξη και απασχόληση). Οργάνωση και αναδιοργάνωση των υπηρεσιών για τη βελτίωση της αποτελεσματικότητας και της ποιότητας των παρεχόμενων υπηρεσιών, με την αξιοποίηση των Τεχνολογιών Πληροφορίας και Επικοινωνιών (ΤΠΕ).

• Βελτίωση της οικονομικής κατάστασης (μεσοπρόθεσμος οικονομικός προγραμματισμός, παρακολούθηση του κόστους των παρεχόμενων υπηρεσιών, ορθολογικότερη οικονομική διαχείριση).

• Βελτίωση της παραγωγικής ικανότητας του ΟΤΑ (μεσοπρόθεσμος προγραμματισμός προσλήψεων, ανάπτυξη του υφιστάμενου προσωπικού, μηχανοργάνωση, προμήθεια μηχανολογικού εξοπλισμού, εξασφάλιση γης και κτιριακών εγκαταστάσεων).

• Ανάπτυξη συνεργασιών με λοιπούς φορείς του διοικητικού συστήματος της χώρας (κεντρικοί φορείς, Περιφέρεια, Νομαρχιακή Αυτοδιοίκηση, γειτονικοί ΟΤΑ) και τοπικούς κοινωνικούς και οικονομικούς φορείς (ιδιωτικές επιχειρήσεις, σύλλογοι, μη κυβερνητικές οργανώσεις).

ΗΠΡΟΝΤΕΡΥ

Κουρτίνα – χαλί – λευκά είδη – παρκέ
Εμπόριο – διακόσμηση – τεχνική υποστήριξη

12.500 σχέδια κουρτίνας
890 διαφορετικά σχέδια χαλιού
2.500 μοκέτες
220 σχέδια παρκέ laminate
600 είδη παρκέ και συνθετικού πατώματος
350 σχέδια κουρτινόξυλων διάφορα είδη σκίασης
Με μεγάλη ποικιλία λευκών ειδών σεντόνια, παπλώματα, ριχτάρια, κουβέρτες, σεμέν

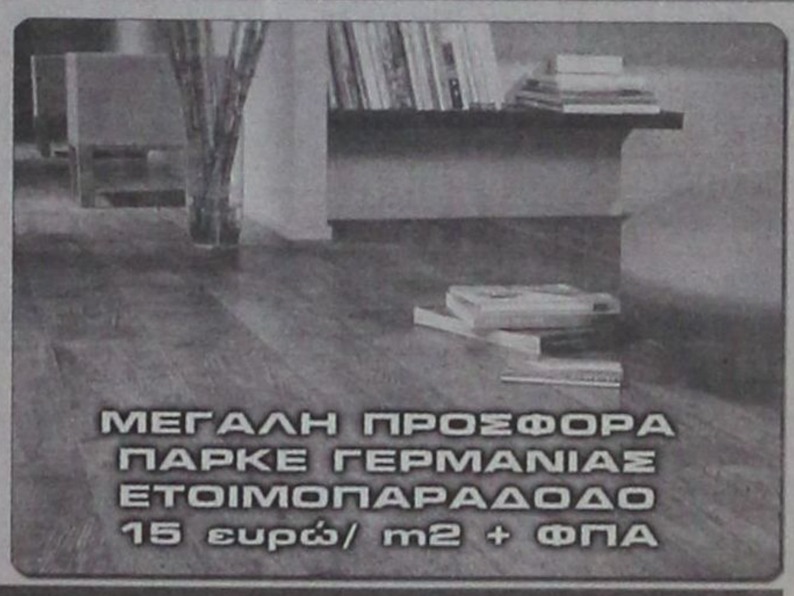

ΜΕΓΑΛΗ ΠΡΟΣΦΟΡΑ
ΠΑΡΚΕ ΓΕΡΜΑΝΙΑΣ
ΕΤΟΙΜΟΠΑΡΑΔΟΔΟ
15 ευρώ/ m2 + ΦΠΑ





Κεντρικό Κατάστημα
Λεωφόρος Λίνδου 221, 851 00, Ρόδος
Τηλέφωνο : +30 2241 0 69939
Fax : +30 2241 0 60099

Υποκατάστημα
Κων. Υδραίου 53, 851 00, Ρόδος
Τηλέφωνο : +30 2241 0 36279
Fax : +30 2241 0 76650

ΕΛΛΗΝΙΚΗ ΔΗΜΟΚΡΑΤΙΑ
ΥΠΟΥΡΓΕΙΟ ΤΟΥΡΙΣΤΙΚΗΣ ΑΝΑΠΤΥΞΗΣ
ΟΡΓΑΝΙΣΜΟΣ ΤΟΥΡΙΣΤΙΚΗΣ ΕΚΠΑΙΔΕΥΣΗΣ ΚΑΙ ΚΑΤΑΡΤΙΣΗΣ (Ο.Τ.Ε.Κ.)/(Ν.Π.Δ.Δ.)
ΤΕΕ/ΕΠΑ.Σ/Ι.Ε.Κ Ρ Ο Δ Ο Υ

Αλεξ. Διάκου 1 - Ρόδος 85100
Πληροφορίες: Ε. Χριστοπούλου
Τηλέφωνο : 22410 74445
FAX : 22410 74447
Αριθμ. Πρωτ. : 1349/11-10-06

ΠΕΡΙΛΗΨΗ ΑΝΑΚΟΙΝΩΣΗΣ

Το ΤΕΕ/ΕΠΑ.Σ/Ι.Ε.Κ ΡΟΔΟΥ που εδρεύει στη Ρόδο, και αποτελεί Περιφερειακή Εκπαιδευτική μονάδα Δευτεροβάθμιας Εκπαίδευσης του Οργανισμού Τουριστικής Εκπαίδευσης και Κατάρτισης (Ο.Τ.Ε.Κ.) / (Ν.Π.Δ.Δ.) εποπτευόμενο από το Υπουργείο Τουριστικής Ανάπτυξης (Ν.Π.Δ.Δ. σύμφωνα με το Ν. 3270/04 ΦΕΚ Α' 187/11-10-04), έχοντας υπόψη τις διατάξεις του άρθρου 21 του Ν.2190/1994, όπως ισχύει μετά τις τροποποιήσεις και συμπληρώσεις των Ν.2225/1994, 2247/1994, 2266/1994, 2349/1995, 2527/1997, 2738/1999, 3051/2002, 3146/2003, 3174/2003, 3200/2003, 3260/2004 και 3320/2005, την ΔΙΠΠ/Φ. ΕΓΚΡ. 16Α/413/13768/1-9-2006 εγκριτική της πρόσληψης Πράξη της Τριμελούς εξ' Υπουργών Επιτροπής της παρ. 1 του άρθρου 2 της υπ' αριθ. 55/1998 Π.Υ.Σ. «Αναστολή διορισμών και προσλήψεων στο Δημόσιο Τομέα» ΦΕΚ 252Α/12.11.1998/τ.Α'), όπως ισχύει, την παρ. 6 της υπ' αριθ. 55/1998 Π.Υ.Σ. όπως ισχύει, την με αριθ. 339/5-9-06 απόφαση του Δ.Σ του Ο.Τ.Ε.Κ και την με Α.Π. 10737/18-09-06 απόφαση κατανομής της Υπουργού Τουριστικής Ανάπτυξης, ανακοινώνει την πρόσληψη προσωπικού με σύμβαση εργασίας ιδιωτικού δικαίου ορισμένου χρόνου, ενός (1) ατόμου για την κάλυψη εποχικών αναγκών του Ι.Ε.Κ Ρόδου, για την εξής ειδικότητα , με τα αντίστοιχα τυπικά προσόντα και την αντίστοιχη χρονική περίοδο.

Α/Α	Ειδικότητα	Αριθμός	Ειδικά τυπικά προσόντα	Χρονική διάρκεια
1.	Διοικητικός (Γραμματέων) (ΔΕ)	(1)	Ως κατωτέρω	Για 11 ½ μήνες και όχι πέραν τις 30/09/07

Απαιτούμενα Προσόντα: 1. Δίπλωμα Επαγγελματικής Κατάρτισης Ι.Ε.Κ, οποιασδήποτε ειδικότητας του τομέα Χρηματοπιστωτικών και Διοικητικών Υπηρεσιών (πρώην Οικονομίας και Διοίκησης) ή Πτυχίο Β' κύκλου Σπουδών ΤΕΕ ανεξάρτητα από ειδικότητα ή Πτυχίο Α' κύκλου Σπουδών ΤΕΕ οποιασδήποτε ειδικότητας του Τομέα Οικονομίας και Διοίκησης ή Απολυτήριος Τίτλος: Ενιαίου Λυκείου ή Ενιαίου Πολυκλαδικού Λυκείου, Κλάδων: α) Διοικητικών Υπηρεσιών - Γραμματέων β) Οικονομίας γ) Βιβλιοθηκονομίας ή Τεχνικού Επαγγελματικού Λυκείου των τμημάτων: α) Ξενοδοχειακών Επιχειρήσεων β) Υπαλλήλων Επιχειρήσεων Μεταφορών γ) Υπαλλήλων Λογιστηρίου δ) Υπαλλήλων Διοίκησης ε) Εμπορικών Επιχειρήσεων ή Λυκείου Γενικής Κατεύθυνσης ή άλλος ισότιμος και αντίστοιχος τίτλος σχολικής μονάδας της ημεδαπής ή αλλοδαπής.
2. Οι υποψήφιοι να διαθέτουν γνώση χειρισμού Η/Υ σε βασικό επίπεδο, στα αντικείμενα : α) επεξεργασίας κειμένων β) Υπολογιστικά φύλλα γ) υπηρεσίες διαδικτύου
ΓΕΝΙΚΑ ΠΡΟΣΟΝΤΑ ΠΡΟΣΛΗΨΗΣ:
1. Οι υποψήφιοι πρέπει να έχουν ηλικία από 18 ετών έως 65 ετών.
2. Να έχουν την υγεία και τη φυσική καταλληλότητα που επιτρέπει την εκτέλεση των καθηκόντων της θέσεως που επιλέγουν.
3. Να μην έχουν κώλυμα κατά το άρθρο 8 του Υπαλληλικού Κώδικα (καταδίκη, υποδικία, δικαστική συμπαράσταση).
ΠΡΟΘΕΣΜΙΑ ΥΠΟΒΟΛΗΣ ΑΙΤΗΣΕΩΝ: Οι ενδιαφερόμενοι μπορούν να υποβάλλουν αίτηση στα γραφεία της υπηρεσίας μας, Αλεξ. Διάκου 1 , Ρόδος (Τμήμα Γραμματείας, κ. Χριστοπούλου Ε.) **εντός προθεσμίας δέκα (10) ημερών**, που αρχίζει από την επομένη της τελευταίας δημοσίευσης της παρούσας σε δύο (2) ημερήσιες ή εβδομαδιαίες τοπικές εφημερίδες του Νομού ή της ανάρτησης της στο Κατάστημα του ΤΕΕ/ΕΠΑ.Σ/Ι.Ε.Κ. Ρόδου του Ο.Τ.Ε.Κ και στο χώρο ανακοινώσεων του Δημοτικού καταστήματος, εφόσον η ανάρτηση της είναι τυχόν μεταγενέστερη της δημοσίευσης στις εφημερίδες (παρ. 10 άρθρο 21 Ν. 2190/94).
Ανάρτηση ολόκληρης της ανακοίνωσης θα γίνει στο Κατάστημα του ΤΕΕ/ΕΠΑ.Σ/Ι.Ε.Κ Ρόδου του Ο.Τ.Ε.Κ. και στο χώρο ανακοινώσεων του Δημοτικού καταστήματος του Δήμου Ρόδου.

Ο Διευθυντής του ΤΕΕ/ΕΠΑ.Σ Ρόδου
Παναγιώτης Βαγενάς
Υποδιευθυντής

ΠΕΡΙΛΗΨΗ ΑΠΟΦΑΣΕΩΣ

Με την υπ' αριθ. 2177[Ε]/18-10-2006 έκθεση επιδόσεως του δικαστικού επιμελητού του Πρωτοδικείου Ρόδου Μιχαήλ Καρακόπουλου, με παραγγελία μου ως πληρεξουσίου δικηγόρου του ενάγοντα Μιχαήλ Νικολάου Διακίδη, κατοίκου Ρόδου, επιδόθηκε στον Εισαγγελέα Πρωτοδικών Ρόδου για την εναγομένη Σεβίλ Σιγάν, το γένος Μεχμέτ Τσακμάκ, τέως κάτοικο Ιαλυσού - Ρόδου και ήδη αγνώστου διαμονής, η υπ' αριθμ. 228/2004 απόφαση του Ειρηνοδικείου Ρόδου, με την οποία διατάσσεται η δια εκουσίου πλειστηριασμού εκποίηση των σε αυτή περιγραφομένων διανεμητέων ακινήτων που βρίσκονται στην κτηματική περιφέρεια Κανδυλί Ρόδου, ήτοι: 1) ενός αγρού σπόριμου, με αριθμό κτηματομερίδας 13 γαιών Κανδυλί - Ρόδου, 2) ενός αγρού σπόριμου, με αριθμό κτηματομερίδας 15 γαιών Κανδυλί - Ρόδου, 3) μιάς παλαιάς αγροικίας, με αριθμό κτηματομερίδας 10 οικοδομών Κανδυλί - Ρόδου και 4) ενός αγρού σπορίμου, με αριθμό κτηματομερίδας 14 γαιών Κανδυλί - Ρόδου, με σκοπό έκαστος των διαδίκων να λάβει από το εκπλειστηρίασμα το μερίδιο που του αναλογεί και σύμφωνα με τα ποσοστά συγκυριότητάς τους επί των ανωτέρω ακινήτων.-

Ρόδος 25 Οκτωβρίου 2006

Ο Πληρεξούσιος Δικηγόρος
Αθανάσιος Στέργου



SHIPPING COMPANY OF SYMI
A.N.E.Σ.
ΑΝΩΝΥΜΗ ΝΑΥΤΙΛΙΑΚΗ ΕΤΑΙΡΕΙΑ ΣΥΜΗΣ



ΔΡΟΜΟΛΟΓΙΑ ΑΠΟ 23/10/06 - 31/10/06

Ε/Γ - Ο/Γ ΠΡΩΤΕΥΣ

ΔΕΥΤΕΡΑ		
ΛΙΜΑΝΙ	ΩΡΑ	
	ΑΦ	ΑΝ
ΡΟΔΟ		08.45
ΚΑΣΤ/ΖΟ	13.15	13.30
ΡΟΔΟ	18.15	Δ

ΤΡΙΤΗ		
ΛΙΜΑΝΙ	ΩΡΑ	
	ΑΦ	ΑΝ
ΠΑΡΑΜΟΝΗ ΣΤΟ ΛΙΜΑΝΙ ΤΗΣ ΡΟΔΟΥ		

ΤΕΤΑΡΤΗ		
ΛΙΜΑΝΙ	ΩΡΑ	
	ΑΦ	ΑΝ
ΡΟΔΟ	-	13.00
ΣΥΜΗ	14.40	15.00
ΤΗΛΟ	17.00	17.15
ΝΙΣΥΡΟ	18.30	18.45
ΚΩ	20.15	20.30
ΚΑΛ/ΝΟ	21.35	Δ

ΠΕΜΠΤΗ		
ΛΙΜΑΝΙ	ΩΡΑ	
	ΑΦ	ΑΝ
ΚΑΛ/ΝΟ		04.30
ΚΩ	05.30	06.00
ΝΙΣΥΡΟ	07.30	07.45
ΤΗΛΟ	09.00	09.15
ΣΥΜΗ	11.15	11.35
ΡΟΔΟ	13.15	15.00
ΚΑΣΤ/ΖΟ	19.30	20.00
ΡΟΔΟ	00.30	Δ

ΠΑΡΑΣΚΕΥΗ		
ΛΙΜΑΝΙ	ΩΡΑ	
	ΑΦ	ΑΝ
ΡΟΔΟ		13.00
ΣΥΜΗ	14.40	15.00
ΤΗΛΟ	17.00	17.15
ΝΙΣΥΡΟ	18.30	18.45
ΚΩ	20.15	Δ

ΣΑΒΒΑΤΟ		
ΛΙΜΑΝΙ	ΩΡΑ	
	ΑΦ	ΑΝ
ΚΩ		06.00
ΝΙΣΥΡΟ	07.30	07.45
ΤΗΛΟ	09.00	09.15
ΣΥΜΗ	11.15	11.35
ΡΟΔΟ	13.15	15.00
ΚΑΣΤ/ΖΟ	19.30	20.00
ΡΟΔΟ	00.30	Δ

ΚΥΡΙΑΚΗ		
ΛΙΜΑΝΙ	ΩΡΑ	
	ΑΦ	ΑΝ
ΠΑΡΑΜΟΝΗ ΣΤΟ ΛΙΜΑΝΙ ΤΗΣ ΡΟΔΟΥ		

Ε/Γ - Ο/Γ ΣΥΜΗ

ΔΕΥΤΕΡΑ		
ΛΙΜΑΝΙ	ΩΡΑ	
	ΑΦ	ΑΝ
ΡΟΔΟ		09.00
ΠΑΝ/ΤΗ	10.50	12.00
ΣΥΜΗ	13.00	16.15
ΡΟΔΟ	18.05	Δ

ΤΡΙΤΗ		
ΛΙΜΑΝΙ	ΩΡΑ	
	ΑΦ	ΑΝ
ΡΟΔΟ		09.00
ΠΑΝ/ΤΗ	10.50	12.00
ΣΥΜΗ	13.00	16.15
ΡΟΔΟ	18.05	18.30
ΣΥΜΗ	20.20	Δ

ΤΕΤΑΡΤΗ		
ΛΙΜΑΝΙ	ΩΡΑ	
	ΑΦ	ΑΝ
ΣΥΜΗ		09.00
ΡΟΔΟ	10.50	18.30
ΣΥΜΗ	20.20	Δ

ΠΕΜΠΤΗ		
ΛΙΜΑΝΙ	ΩΡΑ	
	ΑΦ	ΑΝ
ΣΥΜΗ		06.00
ΡΟΔΟ	07.50	09.00
ΠΑΝ/Τ	10.50	12.00
ΣΥΜΗ	13.00	16.15
ΡΟΔΟ	18.05	18.30
ΣΥΜΗ	20.20	Δ

ΠΑΡΑΣΚΕΥΗ		
ΛΙΜΑΝΙ	ΩΡΑ	
	ΑΦ	ΑΝ
ΣΥΜΗ		06.00
ΡΟΔΟ	07.50	09.00
ΠΑΝ/Τ	10.50	12.00
ΣΥΜΗ	13.00	16.15
ΡΟΔΟ	18.05	18.30
ΣΥΜΗ	20.20	Δ

ΣΑΒΒΑΤΟ		
ΛΙΜΑΝΙ	ΩΡΑ	
	ΑΦ	ΑΝ
ΣΥΜΗ		06.00
ΡΟΔΟ	07.50	09.00
ΠΑΝ/ΤΗ	10.50	12.00
ΣΥΜΗ	13.00	16.15
ΡΟΔΟ	18.05	Δ

ΚΥΡΙΑΚΗ		
ΛΙΜΑΝΙ	ΩΡΑ	
	ΑΦ	ΑΝ
ΡΟΔΟ		09.00
ΠΑΝ/ΤΗ	10.50	12.00
ΣΥΜΗ	13.00	15.45
ΡΟΔΟ	17.35	Δ

Υ/Γ ΑΙΓΛΗ

ΔΕΥΤΕΡΑ		
ΛΙΜΑΝΙ	ΩΡΑ	
	ΑΦ	ΑΝ
ΣΥΜΗ		07.30
ΡΟΔΟ	08.30	09.00
ΣΥΜΗ	10.00	10.15
ΡΟΔΟ	11.15	18.00
ΣΥΜΗ	19.00	Δ

ΤΡΙΤΗ		
ΛΙΜΑΝΙ	ΩΡΑ	
	ΑΦ	ΑΝ
ΣΥΜΗ		07.30
ΡΟΔΟ	08.30	09.00
ΣΥΜΗ	10.00	10.15
ΡΟΔΟ	11.15	14.30
ΣΥΜΗ	15.30	16.30
ΡΟΔΟ	17.30	Δ

ΤΕΤΑΡΤΗ		
ΛΙΜΑΝΙ	ΩΡΑ	
	ΑΦ	ΑΝ
ΡΟΔΟ		09.00
ΣΥΜΗ	10.00	10.15
ΡΟΔΟ	11.15	14.30
ΣΥΜΗ	15.30	16.30
ΡΟΔΟ	17.30	Δ

ΠΕΜΠΤΗ		
ΛΙΜΑΝΙ	ΩΡΑ	
	ΑΦ	ΑΝ
ΡΟΔΟ		09.00
ΣΥΜΗ	10.00	10.15
ΡΟΔΟ	11.15	14.30
ΣΥΜΗ	15.30	16.30
ΡΟΔΟ	17.30	Δ

ΠΑΡΑΣΚΕΥΗ		
ΛΙΜΑΝΙ	ΩΡΑ	
	ΑΦ	ΑΝ
ΡΟΔΟ		14.30
ΣΥΜΗ	15.30	16.30
ΡΟΔΟ	17.30	Δ

ΣΑΒΒΑΤΟ		
ΛΙΜΑΝΙ	ΩΡΑ	
	ΑΦ	ΑΝ
ΡΟΔΟ		09.00
ΣΥΜΗ	10.00	10.15
ΡΟΔΟ	11.15	14.30
ΣΥΜΗ	15.30	16.30
ΡΟΔΟ	17.30	18.00
ΣΥΜΗ	19.00	Δ

ΚΥΡΙΑΚΗ		
ΛΙΜΑΝΙ	ΩΡΑ	
	ΑΦ	ΑΝ
ΣΥΜΗ		07.30
ΡΟΔΟ	08.30	09.00
ΣΥΜΗ	10.00	16.00
ΡΟΔΟ	17.00	18.00
ΣΥΜΗ	19.00	Δ

Τα δρομολόγια μπορούν να τροποποιηθούν λόγω εκτάκτων συγκοινωνιακών αναγκών ή καιρικών συνθηκών. Παρακαλούμε πριν ταξιδέψετε επικοινωνήστε με την Εταιρεία:
Γραφείο Σύμης: Τηλ. 2246071444 Φαξ 2246071373, Γραφείο Ρόδου: Τηλ. 2241037769 Φαξ 2241034493 ΚΡΑΤΗΣΕΙΣ ΚΑΙ ΜΕΣΩ ΙΝΤΕΡΝΕΤ: www.anes.gr

ΔΗΜΟΣΙΑ ΕΠΙΧΕΙΡΗΣΗ ΗΛΕΚΤΡΙΣΜΟΥ Α.Ε.
ΔΕΘ/ΑΗΣ ΡΟΔΟΥ
Τ.Θ. 293
85100 ΡΟΔΟΣ

Ημερομηνία: **18/10/2006**
Αριθμ. πρωτ. **1853**

ΑΝΑΚΟΙΝΩΣΗ

Για την πρόσληψη Προσωπικού με σύμβαση εργασίας ιδιωτικού δικαίου ορισμένου χρόνου του άρθρου 21 του Ν. 2190/94, όπως ισχύει μετά την τροποποίηση και συμπλήρωσή του με το άρθρο 9 του Ν. 3051/2002.

Η ΔΗΜΟΣΙΑ ΕΠΙΧΕΙΡΗΣΗ ΗΛΕΚΤΡΙΣΜΟΥ Α.Ε.
που εδρεύει στην Αθήνα

Εχοντας υπόψη:

1. Τις διατάξεις του άρθρου 21 του Ν. 2190/1994, όπως ισχύει μετά τις τροποποιήσεις και συμπληρώσεις των Ν. 2225/1994, 2247/1994, 2266/1994, 2349/1995, 2527/1997, 2738/1999, 3051/2002, 3146/2003, 3174/2003, 3200/2003, 3229/2004, 3260/2004 και 3320/2005.
2. Την 55/1998 Π.Υ.Σ. (άρθρο 3 παρ. ιε) «Αναστολή διορισμών και προσλήψεων στο Δημόσιο Τομέα»
3. Την υπ' αριθμ. 12/2006 Απόφαση του Διευθύνοντος Συμβούλου.
4. Τον Κανονισμό Κατάστασης Προσωπικού ΔΕΗ (ΚΚΠ/ΔΕΗ)

Ανακοινώνει

Την πρόσληψη προσωπικού με σύμβαση εργασίας ιδιωτικού δικαίου ορισμένου χρόνου, συνολικού αριθμού δεκατριών (13) ατόμων για κάλυψη εποχιακών και πρόσκαιρων αναγκών της **ΑΗΣ ΡΟΔΟΥ** για τις εξής κατά αριθμό ατόμων, ειδικότητες με τα αντίστοιχα τυπικά προσόντα και την αντίστοιχη χρονική περίοδο.

Ειδικότητα	Αριθμός	Ειδικά τυπικά προσόντα	Χρονική διάρκεια
Μηχανοτεχνικοί ΑΗΣ, ΥΗΣ & Α/Σ Τ4/Δ (Δ.Ε.)	4	Τα απαιτούμενα τυπικά προσόντα αναγράφονται παρακάτω	8 μήνες
Ηλεκτροτεχνικοί Σταθμών - Υποσταθμών - Τ4/Β (Δ.Ε.)	1	Τα απαιτούμενα τυπικά προσόντα αναγράφονται παρακάτω	8 μήνες
Εργάτες (ΓΥ5) (Υ.Ε.)	8	Τα απαιτούμενα τυπικά προσόντα αναγράφονται παρακάτω	8 μήνες

ΑΠΑΙΤΟΥΜΕΝΑ ΤΥΠΙΚΑ ΠΡΟΣΟΝΤΑ

ΕΙΔΙΚΟΤΗΤΕΣ

1. Μηχανοτεχνικοί ΑΗΣ, ΥΗΣ & Α/Σ – Τ4/Δ

Προσόντα:

Οι υποψήφιοι για την ειδικότητα του Μηχ/κού ΑΗΣ, ΥΗΣ και Αεριοστροβίλων θα πρέπει να έχουν τα εξής προσόντα:

• Πτυχίο ή δίπλωμα ΙΕΚ τομέα Μηχανολογίας ή απολυτήριος τίτλος Τομέα Μηχανολογικού Α' ή Β' Κύκλου ΤΕΕ ή Τομέα Ναυτικού και Ναυτιλιακού Τμήματος Μηχανικών Εμπορικού Ναυτικού Α' ή Β' κύκου ΤΕΕ ή κλάδου Μηχανολογίας Ενιαίου Πολυκλαδικού Λυκείου (ΕΠΛ) ή Μηχανολογικού Τομέα ΤΕΛ ή Ναυτικού Τομέα (Τμήμα Μηχανικών Εμπορικού Ναυτικού) ΤΕΛ ή Τμήματος Μηχανολογικού ΤΕΣ ή αντίστοιχης ειδικότητας σχολών Μαθητείας ΟΑΕΔ του Ν. 1346/1983 (ΦΕΚ 46/τ.Α') ή άλλης ισότιμης σχολής της ημεδαπής ή αλλοδαπής αντιστοίχου κλάδου, τομέα, τμήματος ή ειδικότητας.

• Πτυχίο (Επαγγελματική Αδεια) Πρακτικού Μηχανικού Κινητηρίων Μηχανών οποιασδήποτε ειδικότητας τουλάχιστον Γ' τάξης ή Συντηρητή Απλών Μηχανολογικών εγκαταστάσεων τουλάχιστον Γ' τάξης ή Δίπλωμα (Επαγγελματική Αδεια) τουλάχιστον Γ' Τάξης Μηχανικού Εμπορικού Ναυτικού ή κατάλληλο πιστοποιητικό Μηχανικού Γ' Τάξης Εμπορικού Ναυτικού ή Εγγραφή στο Βιβλίο των Πτυχιούχων Μέσων Τεχνικών Σχολών, ειδικότητας Μηχανολόγου.

• Εμπειρία τουλάχιστον 6 μηνών σε εγκαταστάσεις Σταθμών ή σε πλοία του Εμπορικού ή Πολεμικού Ναυτικού.

Εάν δεν καλυφθούν οι θέσεις με υποψηφίους με τα πιο πάνω προσόντα, θα ληφθεί υπόψη:

• Οποιοσδήποτε τίτλος ΙΕΚ ή απολυτήριος τίτλος σχολικών μονάδων δευτεροβάθμιας εκπαίδευσης της ημεδαπής ή ισότιμος τίτλος σχολικής μονάδας της ημεδαπής ή αλλοδαπής ανεξαρτήτως ειδικότητας.

• Πτυχίο (Επαγγελματική Αδεια) Πρακτικού Μηχανικού Κινητηρίων Μηχανών οποιασδήποτε ειδικότητας τουλάχιστον Γ' τάξης ή Συντηρητή Απλών Μηχανολογικών εγκαταστάσεων τουλάχιστον Γ' τάξης ή Δίπλωμα (Επαγγελματική Αδεια) τουλάχιστον Γ' Τάξης Μηχανικού Εμπορικού Ναυτικού ή κατάλληλο πιστοποιητικό Μηχανικού Γ' Τάξης Εμπορικού Ναυτικού ή Εγγραφή στο Βιβλίο των Πτυχιούχων Μέσων Τεχνικών Σχολών, ειδικότητας Μηχανολόγου.

• Εμπειρία τουλάχιστον 6 μηνών σε εγκαταστάσεις Σταθμών ή σε πλοία του Εμπορικού ή Πολεμικού Ναυτικού.

Εάν δεν καλυφθούν οι θέσεις με υποψηφίους με τα πιο πάνω προσόντα, θα ληφθεί υπόψη:

• Πτυχίο ή απολυτήριο αναγνωρισμένης κατώτερης Τεχνικής Σχολής ή αντίστοιχο Πτυχίο Σχολών Μαθητείας ΟΑΕΔ Μηχανολογικής Κατεύθυνσης ή άλλης ισότιμης Σχολής της ημεδαπής ή αλλοδαπής αντίστοιχης ειδικότητας.

• Πτυχίο (Επαγγελματική Αδεια) Πρακτικού Μηχανικού Κινητηρίων Μηχανών οποιασδήποτε ειδικότητας τουλάχιστον Γ' τάξης ή Συντηρητή Απλών Μηχανολογικών εγκαταστάσεων τουλάχιστον Γ' τάξης ή Δίπλωμα (Επαγγελματική Αδεια) τουλάχιστον Γ' Τάξης Μηχανικού Εμπορικού Ναυτικού ή κατάλληλο πιστοποιητικό Μηχανικού Γ' Τάξης Εμπορικού Ναυτικού ή Εγγραφή στο Βιβλίο των Πτυχιούχων Μέσων Τεχνικών Σχολών, ειδικότητας Μηχανολόγου.

Εάν δεν καλυφθούν οι θέσεις με υποψηφίους με τα πιο πάνω προσόντα, θα ληφθεί υπόψη:

• Πτυχίο ή δίπλωμα ΙΕΚ τομέα Μηχανολογίας ή απολυτήριος τίτλος Τομέα Μηχανολογικού Α' ή Β' κύκλου ΤΕΕ ή Τομέα Ναυτικού και Ναυτιλιακού Τμήματος Μηχανικών Εμπορικού Ναυτικού Α' ή Β' κύκλου ΤΕΕ ή κλάδου Μηχανολογίας Ενιαίου Πολυκλαδικού Λυκείου (ΕΠΛ) ή Μηχανολογικού Τομέα ΤΕΛ ή Ναυτικού Τομέα (Τμήμα Μηχανικών Εμπορικού Ναυτικού) ΤΕΛ ή Τμήματος Μηχανολογικού ΤΕΣ ή αντίστοιχης ειδικότητας σχολών Μαθητείας ΟΑΕΔ του Ν. 1346/1983 (ΦΕΚ 46/τ.Α') ή άλλης ισότιμης σχολής της ημεδαπής ή αλλοδαπής αντιστοίχου κλάδου, τομέα, τμήματος ή ειδικότητας.

Οι υποψήφιοι εφόσον επιλεγούν χωρίς την επαγγελματική άδεια θα απασχοληθούν σαν βοηθοί τεχνίτες και θα εργάζονται υπό την επίβλεψη αδειούχου μηχανοτεχνίτη ΑΗΣ – ΥΗΣ & Α/Σ.

Εάν δεν καλυφθούν οι θέσεις με υποψηφίους με τα πιο πάνω προσόντα, θα ληφθεί υπόψη:

• Πτυχίο ή απολυτήριο αναγνωρισμένης κατώτερης Τεχνικής Σχολής ή αντίστοιχο Πτυχίο Σχολών Μαθητείας ΟΑΕΔ Μηχανολογικής Κατεύθυνσης ή άλλης ισότιμης Σχολής της ημεδαπής ή αλλοδαπής αντίστοιχης ειδικότητας.

Οι υποψήφιοι εφόσον επιλεγούν χωρίς την επαγγελματική άδεια θα απασχοληθούν σαν βοηθοί τεχνίτες και θα εργάζονται υπό την επίβλεψη αδειούχου μηχανοτεχνίτη ΑΗΣ – ΥΗΣ & Α/Σ.

2. Ηλεκτροτεχνικοί Σταθμών – Υποσταθμών - Τ4/Β

Οι υποψήφιοι για την ειδικότητα του Ηλεκτροτεχνικού Σταθμών – Υποσταθμών θα πρέπει να έχουν τα εξής προσόντα:

• Αδεια Ηλεκτροτεχνίτη ΣΤ' ειδικότητας Σταθμών –Υποσταθμών.

• Πτυχίο ή δίπλωμα ΙΕΚ τομέα Ηλεκτρολογίας ή απολυτήριος τίτλος Τομέα Ηλεκτρολογικού Α' ή Β' κύκλου ΤΕΕ ή Ηλεκτρολογικού Τομέα ΤΕΛ ή Τμήματος Ηλεκτρολογικού ΤΕΣ ή αντίστοιχης ειδικότητας σχολών μαθητείας ΟΑΕΔ του Ν. 1346/1983 (ΦΕΚ 46/τ Α') ή άλλης ισότιμης σχολής της ημεδαπής ή αλλοδαπής αντίστοιχου κλάδου, τομέα, τμήματος ή ειδικότητας.

• Εμπειρία τουλάχιστον 6 μηνών ως Ηλεκτροτεχνίτης σε Βιομηχανικές Εγκαταστάσεις.

Εάν δεν καλυφθούν οι θέσεις με υποψηφίους με τα πιο πάνω προσόντα, θα ληφθεί υπόψη:

• Αδεια Ηλεκτροτεχνίτη ΣΤ' ειδικότητας Σταθμών –Υποσταθμών.

• Πτυχίο ή απολυτήριο αναγνωρισμένης κατώτερης Τεχνικής Σχολής ή αντίστοιχο Πτυχίο Σχολών Μαθητείας ΟΑΕΔ Ηλεκτρολογικής Κατεύθυνσης ή άλλης ισότιμης Σχολής της ημεδαπής ή αλλοδαπής αντίστοιχης ειδικότητας.

• Εμπειρία τουλάχιστον 6 μηνών ως Ηλεκτροτεχνίτης σε Βιομηχανικές Εγκαταστάσεις.

Εάν δεν καλυφθούν οι θέσεις με υποψηφίους με τα πιο πάνω προσόντα, θα ληφθεί υπόψη:

• Αδεια Ηλεκτροτεχνίτη ΣΤ' ειδικότητας Σταθμών –Υποσταθμών.

• Πτυχίο ή δίπλωμα ΙΕΚ τομέα Ηλεκτρολογίας ή απολυτήριος τίτλος Τομέα Ηλεκτρολογικού Α' ή Β' κύκλου ΤΕΕ ή Ηλεκτρολογικού Τομέα ΤΕΛ ή Τμήματος Ηλεκτρολογικού ΤΕΣ ή αντίστοιχης ειδικότητας σχολών μαθητείας ΟΑΕΔ του Ν. 1346/1983 (ΦΕΚ 46/τ.Α') ή άλλης ισότιμης σχολής της ημεδαπής ή αλλοδαπής αντίστοιχου κλάδου, τομέα, τμήματος ή ειδικότητας.

Εάν δεν καλυφθούν οι θέσεις με υποψηφίους με τα πιο πάνω προσόντα, θα ληφθεί υπόψη:

• Αδεια Ηλεκτροτεχνίτη ΣΤ' ειδικότητας Σταθμών –Υποσταθμών.

• Πτυχίο ή απολυτήριο αναγνωρισμένης κατώτερης Τεχνικής Σχολής ή αντίστοιχο Πτυχίο Σχολών Μαθητείας ΟΑΕΔ Ηλεκτρολογικής Κατεύθυνσης ή άλλης ισότιμης Σχολής της ημεδαπής ή αλλοδαπής αντίστοιχης ειδικότητας.

3. Εργάτες (ΓΥ5)

Προσόντα:

• Απολυτήριος τίτλος υποχρεωτικής εκπαίδευσης, (δηλαδή Απολυτήριο τριτάξιου Γυμνασίου ή για υποψήφιους που έχουν αποφοιτήσει μέχρι και το 1980, Απολυτήριο δημοτικού Σχολείου), ή ισοδύναμος Απολυτήριος τίτλος Κατώτερης τεχνικής σχολής ΝΔ 580/70, ή Απολυτήριος Τίτλος Εργαστηρίων Ειδικής Επαγγελματικής Εκπαίδευσης και Κατάρτισης του άρθρου 1 του Ν. 2817/2000, ή άλλος ισότιμος τίτλος της αλλοδαπής.

Η υποβολή τίτλων Σπουδών, Ανώτερης Εκπαιδευτικής Στάθμης των αιτουμένων θα έχει ως αποτέλεσμα τον αποκλεισμό των υποψηφίων από την Επιλογή.

Α. ΓΕΝΙΚΑ ΠΡΟΣΟΝΤΑ ΠΡΟΣΛΗΨΗΣ

Οι υποψήφιοι πρέπει:

1. Να έχουν ηλικία από 18 ετών έως 65 ετών.
2. Να έχουν την υγεία και τη φυσική καταλληλότητα που τους επιτρέπει την εκτέλεση των καθηκόντων της θέσεως που επιλέγουν.

Τονίζεται ιδιαιτέρως ότι οι υποψήφιοι που θα προσληφθούν θα απασχοληθούν αποκλειστικά και μόνο στις εργασίες για τις οποίες προσλαμβάνονται.

3. Να μην έχουν κώλυμα κατά το άρθρο 8 του Υπαλληλικού Κώδικα (καταδίκη, υποδικία, δικαστική συμπαράσταση) με την επιφύλαξη της επόμενης εξαίρεσης.

Εξαίρεση: Οι υποψήφιοι για θέσεις βοηθητικού ή ανειδίκευτου προσωπικού υπό την προϋπόθεση ότι έχουν εκτίσει την ποινή ή τα μέτρα ασφαλείας που τους έχουν επιβληθεί έχουν αρθεί ή έχουν απολυθεί υπό όρο (Ν. 2207/1994 άρθρο 4 παρ. 6).

Β. ΚΡΙΤΗΡΙΑ ΠΡΟΣΛΗΨΗΣ

ΚΡΙΤΗΡΙΟ ΕΝΤΟΠΙΟΤΗΤΑΣ:

• Οι υποψήφιοι κατατάσσονται σε πίνακα κατά κλάδο ή ειδικότητα με τη σειρά του βαθμού

ΣΥΝΕΧΕΙΑ ΣΤΗΝ ΣΕΛ. 24

εντοπιότητας (α', β', γ' κ.ο.κ.).

Ανάμεσα σ' αυτούς που έχουν την ίδια εντοπιότητα, προηγούνται οι έχοντες τα κύρια προσόντα και ακολουθούν οι έχοντες τα επικουρικά. Αν δεν καλυφθεί ο αριθμός των προσλαμβανομένων από τους έχοντες τα κύρια ή επικουρικά προσόντα της πρώτης εντοπιότητας, προσλαμβάνονται υποψήφιοι που έχουν τα αντίστοιχα προσόντα της δεύτερης κ.ο.κ. Η σειρά κατάταξης μεταξύ αυτών που έχουν τα ίδια προσόντα, κύρια ή επικουρικά, γίνεται με βάση τη βαθμολογία που συγκεντρώνουν στα βαθμολογούμενα κριτήρια (ανεργία, αριθμός τέκνων πολύτεκνης οικογένειας κ.λπ.).

Προτάσσονται κατά σειρά οι υποψήφιοι που είναι:

α) ΔΗΜΟΤΕΣ του τοπικού διαμερίσματος Σορωνής του Δήμου Καμείρου, από το οποίο απαλλοτριώθηκαν ή αγοράσθηκαν εκτάσεις για την εγκατάσταση του ΑΗΣ Ρόδου.

β) ΔΗΜΟΤΕΣ των λοιπών τοπικών διαμερισμάτων του Δήμου Καμείρου. (Απόλλωνα, Διμυλιάς, Καλαβάρδα, Πλατανίων, Σαλάκου και Φανών).

γ) ΔΗΜΟΤΕΣ των πλησιέστερων στον ΑΗΣ Ρόδου Δήμων, Πεταλούδων, Ατταβύρου, Αφάντου, Λινδίων, Αρχαγγέλου, Νότιας Ρόδου, Καλλιθέας, Ιαλυσού και Ρόδου.

δ) ΔΗΜΟΤΕΣ των υπολοίπων Δήμων και Κοινοτήτων του Νομού Δωδεκανήσου.

ε) ΔΗΜΟΤΕΣ των Δήμων όλων των νομών της χώρας.

Η ιδιότητα του δημότη του δημοτικού διαμερίσματος του Δήμου, αποδεικνύεται με σχετική βεβαίωση του αντίστοιχου Δήμου.

ΛΟΙΠΑ ΚΡΙΤΗΡΙΑ

Η σειρά κατάταξης των υποψηφίων κάθε ομάδας εντοπιότητας καθορίζεται με τη ΒΑΘΜΟΛΟΓΗΣΗ ΤΩΝ ΠΑΡΑΚΑΤΩ ΚΡΙΤΗΡΙΩΝ ως ακολούθως:

ΚΡΙΤΗΡΙΑ **ΜΟΝΑΔΕΣ**

1. Χρόνος ανεργίας

α) Τεσσάρων (4) μηνών ανεργίας **1000**

β) Ανω των τεσσάρων (4) μηνών με ανώτατο όριο τους δώδεκα (12) μήνες, προστίθενται ανά μήνα ανεργίας **50**

Σημείωση: Ανεργος είναι ο υποψήφιος που έχει τέσσερις (4) τουλάχιστον συνεχείς μήνες ανεργίας, υπολογιζόμενους από την τελευταία ημέρα προθεσμίας υποβολής των αιτήσεων και προς τα πίσω. Επίσης, χρόνος ανεργίας θεωρείται και ο χρόνος παρακολούθησης προγραμμάτων επαγγελματικής κατάρτισης του ΟΑΕΔ, καθώς και εκείνων του Υπουργείου Απασχόλησης και Κοινωνικής Προστασίας ή άλλων Υπουργείων που εκτελούνται σε συνεργασία με το Υπουργείο Απασχόλησης και Κοινωνικής Προστασίας ή τον ΟΑΕΔ, εφόσον ο υποψήφιος ήταν άνεργος τουλάχιστον επί τετράμηνο κατά τον χρόνο ένταξής του στο πρόγραμμα (παρ. 1 άρθρο 9 του Ν. 3051/2002). Ως χρόνος ανεργίας λογίζεται και το χρονικό διάστημα κατά το οποίο ο άνεργος παρακολουθεί ένα από τα ανωτέρω προγράμματα μέχρι την ημερομηνία υποβολής της αιτήσεώς του για να λάβει μέρος σε διαδικασία πρόσληψης εποχιακού προσωπικού. Η συμμετοχή στα προγράμματα απόκτησης εργασιακής εμπειρίας (STAGE) του ΟΑΕΔ θεωρείται ως χρόνος εμπειρίας κι όχι ανεργίας.

2) Αριθμός τέκνων πολύτεκνης οικογένειας

α) Για υποψήφιο που είναι πολύτεκνος για κάθε τέκνο **50**

β) Για υποψήφιο που είναι τέκνο πολύτεκνης οικογένειας, για κάθε τέκνο **50**

Σημείωση: Τις ανωτέρω μονάδες μπορεί να λάβει μόνο ένα μέλος της ίδιας οικογένειας κατά το ίδιο ημερολογιακό έτος στον ίδιο φορέα (παρ. 1 άρθρο 9 Ν. 3051/2002).

3. Αριθμός ανηλίκων τέκνων

α. Για καθένα από τα δύο (2) πρώτα ανήλικα τέκνα **30**

β. Για το τρίτο ανήλικο τέκνο **50**

4. Βαθμός βασικού τίτλου σπουδών, που απαιτείται από την ανακοίνωση, μόνο για την κατηγορία ΔΕ.

Για τους υποψηφίους της κατηγορίας ΔΕ οι μονάδες του βαθμού του τίτλου σπουδών με δύο δεκαδικά ψηφία **πολλαπλασιάζονται με τον αριθμό 10.**

5. Ηλικία

α. Για τους υποψηφίους ηλικίας έως τριάντα (30) ετών με αφετηρία υπολογισμού το απαιτούμενο από την ανακοίνωση κατώτατο όριο ηλικίας και με βάση το έτος γέννησης, ανά έτος. **3**

β. Για τους υποψηφίους ηλικίας άνω των τριάντα (30) ετών με αφετηρία υπολογισμού το απαιτούμενο από την ανακοίνωση κατώτερο όριο ηλικίας και με βάση το έτος γέννησης, ανά έτος. **2**

6. Εμπειρία (ΜΟΝΟ στην περίπτωση που απαιτείται ως προσόν από την ανακοίνωση).

α. Για έξι (6) μήνες εμπειρίας **30**

β. Ανω των έξι (6) μηνών εμπειρίας και μέχρι πέντε (5) έτη ανά μήνα εμπειρίας. **5**

Επί ισοβαθμίας υποψηφίων στη συνολική βαθμολογία προηγείται αυτός που έχει τις περισσότερες μονάδες στο πρώτο κριτήριο (χρόνος ανεργίας) και αν αυτές συμπίπτουν, αυτός που έχει τις περισσότερες μονάδες στο δεύτερο κριτήριο (αριθμός τέκνων πολύτεκνης οικογένειας) και ούτω καθεξής.

ΕΠΙΣΗΜΑΝΣΕΙΣ

• Υποψήφιος που είναι ταυτόχρονα πολύτεκνος και τέκνο πολύτεκνης οικογένειας δικαιούται να κάνει χρήση της προσφορότερης βαθμολογικά εκ των δύο ιδιοτήτων, αποκλειόμενης της αθροιστικής βαθμολόγησης.

• Ο πολύτεκνος βαθμολογείται με 50 μονάδες για κάθε τέκνο του και το τέκνο πολύτεκνης οικογένειας βαθμολογείται με 50 μονάδες για κάθε μέλος της οικογένειας του (δηλαδή για κάθε αδελφό του, συμπεριλαμβανομένου και του εαυτού του).

• Τόσο ο πολύτεκνος όσο και το τέκνο πολύτεκνου δικαιούται περαιτέρω και τις μονάδες από το κριτήριο των ανηλίκων τέκνων, ήτοι 30 μονάδες για καθένα από τα δύο πρώτα ανήλικα τέκνα και 50 μονάδες για το τρίτο ανήλικο τέκνο. Η βαθμολογία υπολογίζεται μόνο στα ζώντα μέλη της οικογένειας.

• Ως εμπειρία νοείται η απασχόληση με σχέση εργασίας ή σύμβαση έργου στο δημόσιο ή τον ιδιωτικό τομέα ή άσκηση επαγγέλματος σε καθήκοντα ή έργα συναφή με το γνωστικό αντικείμενο του τίτλου σπουδών ή με το αντικείμενο της προς πλήρωση θέσης, μετά την απόκτηση του βασικού τίτλου σπουδών με τον οποίο ο υποψήφιος μετέχει στη διαγωνιστική διαδικασία και κατά τις περιπτώσεις για τις οποίες απαιτείται άδεια άσκησης επαγγέλματος μετά τη λήψη της άδειας.

• **Ο υπολογισμός του δωδεκαμήνου, μέσα στο οποίο η απασχόληση του υποψηφίου δεν πρέπει να υπερβαίνει τους οκτώ (8) μήνες, για να μην έχει κώλυμα πρόσληψης, γίνεται με αφετηρία το τέλος της νέας απασχόλησης και προς τα πίσω.** Οι πίνακες αναρτώνται το πολύ εντός είκοσι (20) ημερών από την τελευταία ημέρα της προθεσμίας υποβολής των αιτήσεων. Από την επομένη της ανάρτησης των πινάκων, ο φορέας μπορεί να προβεί στην πρόσληψη, οπότε τεκμαίρεται ότι αρχίζει ο χρόνος απασχόλησης. Σε κάθε περίπτωση ο υπολογισμός του δωδεκαμήνου, μέσα στο οποίο ο υποψήφιος δεν μπορεί να έχει απασχόληση μεγαλύτερη των οκτώ (8) μηνών, παραμένει σταθερός ακόμη και αν η πρόσληψη του προσωπικού γίνει μετά παρέλευση ικανού χρόνου από της αναρτήσεως των πινάκων, ή οι τελευταίοι αναρτηθούν μετά την παρέλευση των 20 ημερών, χωρίς βέβαια στις περιπτώσεις αυτές να επηρεάζεται η διάρκεια της πραγματικής απασχόλησης του προσλαμβανόμενου.

• **Δυνατότητα άρσης του κωλύματος πρόσληψης, λόγω υπέρβασης της θμηνης απασχόλησης** υφίσταται μόνο στην περίπτωση που ο αριθμός των υποψηφίων που προσέρχονται για κάλυψη των προκηρυσσομένων θέσεων και διαθέτουν τα απαιτούμενα προσόντα είναι μικρότερος του αριθμού των θέσεων αυτών ή δεν προσέρχονται καθόλου υποψήφιοι μη έχοντες κώλυμα πρόσληψης (άρθρο 2 παρ. 6 του Ν.3260/2004).

Δεν κατατάσσονται υποψήφιοι που έχουν συνάψει με τον φορέα διαδοχικές συμβάσεις όπως αυτές περιγράφονται στο άρθρο 5 του Π.Δ. 164/2004, εκτός αν η πρόσληψή τους δικαιολογείται από αντικειμενικούς λόγους.

Αντικειμενικός λόγος υφίσταται και στην ανωτέρω περίπτωση του άρθρου 2 παρ. 6 του Ν. 3260/2004, εφόσον θεωρείται από τον φορέα βέβαιο, ότι η επαναπροκήρυξη των θέσεων θα έχει τα ίδια αρνητικά αποτελέσματα.

Για τον αριθμό των επιτρεπόμενων διαδοχικών συμβάσεων και τη συνολική διάρκεια αυτών, όπως και των διαδοχικά καταρτιζόμενων, ισχύουν οι διατάξεις των άρθρων 5 και 6 του Π.Δ. 164/2004.

Για τις εισηγμένες στο Χρηματιστήριο Αξιών Αθηνών ανώνυμες εταιρείες, οι οποίες για την πρόσληψη του προσωπικού τους υπάγονται στις διατάξεις του Ν. 2190/94, εφαρμόζονται και οι σχετικές με τα κωλύματα και τις απαγορεύσεις διατάξεις του Π.Δ. 180/2004.

Γ. ΠΡΟΘΕΣΜΙΑ ΥΠΟΒΟΛΗΣ ΑΙΤΗΣΕΩΝ

• Οι ενδιαφερόμενοι μπορούν να υποβάλουν αίτηση στα γραφεία της ΔΕΗ Α.Ε. και ειδικότερα στην υπηρεσία ΔΕΘ/ΑΗΣ ΡΟΔΟΥ στη Σορωνή Ρόδου (αρμόδιοι κος ΣΑΛΒΑΡΗΣ Στέλιος - κα ΚΑΡΑΜΑΡΓΙΟΥ Παναγιώτα τηλ. 22410 41327) **εντός προθεσμίας δέκα (10) ημερών,** που αρχίζει από την επομένη ημέρα της τελευταίας δημοσίευσης της παρούσας σε δύο (2) τοπικές εφημερίδες ή της ανάρτησής της στο κατάστημα της υπηρεσίας και στο χώρο ανακοινώσεων του δημοτικού διαμερίσματος Σορωνής εφόσον η ανάρτησή της είναι τυχόν μεταγενέστερη της δημοσίευσης στις εφημερίδες (παρ. 10 άρθρο 21, Ν. 2190/1994).

Δ. ΥΠΟΒΟΛΗ ΔΙΚΑΙΟΛΟΓΗΤΙΚΩΝ

Οι ενδιαφερόμενοι μαζί με την αίτησή τους πρέπει να υποβάλουν υποχρεωτικά τα εξής δικαιολογητικά **επικυρωμένα:**

1. Φωτοαντίγραφο των δύο όψεων της αστυνομικής ταυτότητας.

2. Φωτοαντίγραφο του τίτλου των σπουδών τους στον οποίο να αναγράφεται ο ακριβής βαθμός αυτού. Σε κάθε περίπτωση που ο βαθμός εκφράζεται με αξιολογικό χαρακτηρισμό ή με ακέραιο αριθμό πρέπει στη φωτοτυπία του τίτλου να περιλαμβάνεται και βεβαίωση της οικείας σχολής για τον ακριβή αριθμητικό βαθμό.

Για τους αποφοίτους των Ι.Ε.Κ.: ως βαθμός διπλώματος νοείται ο μέσος όρος βαθμολογίας στο θεωρητικό μέρος των εξετάσεων πιστοποίησης, ο αναφερόμενος σε βεβαίωση που εκδίδεται από τον Ο.Ε.Ε.Κ. και η οποία δεν ισχύει αυτοτελώς, αλλά αποτελεί αναπόσπαστο παράρτημα του διπλώματος.

Προς απόδειξη αυτών ο υποψήφιος πρέπει να προσκομίσει:

Δίπλωμα Επαγγελματικής Κατάρτισης Επιπέδου Μεταδευτεροβάθμιας Επαγγελματικής Κατάρτισης και βεβαίωση του ΟΕΕΚ από την οποία να προκύπτει ο μέσος όρος βαθμολογίας του στο θεωρητικό μέρος των εξετάσεων πιστοποίησης ή βεβαίωση του ΟΕΕΚ από την οποία να προκύπτει ο μέσος όρος βαθμολογίας του στο θεωρητικό μέρος των εξετάσεων πιστοποίησης και η ακριβής ημερομηνία που ο συγκεκριμένος υποψήφιος κατέστη διπλωματούχος.

3. Φωτοαντίγραφο άδειας άσκησης επαγγέλματος (όπου απαιτείται).

4. Πιστοποιητικό εμπειρίας στο αντικείμενο της ειδικότητας (όπου απαιτείται).

Α. Οταν απαιτείται άδεια άσκησης επαγγέλματος:

Για τους μισθωτούς και τους ελεύθερους επαγγελματίες:

1α. **Οταν δεν ζητείται εξειδικευμένη εμπειρία.**

• Αδεια άσκησης επαγγέλματος και

• Βεβαίωση του οικείου ασφαλιστικού φορέα, στην οποία να αναγράφεται η διάρκεια της ασφάλισής του.

2α. Οταν ζητείται **εξειδικευμένη εμπειρία απαιτείται επιπλέον:**

Για μεν τους μισθωτούς χωριστή από την αίτηση, υπεύθυνη δήλωση του υποψηφίου, κατά το άρθρο 8 του Ν. 1599/1986, στην οποία να δηλώνεται ο εργοδότης, το είδος και η χρονική διάρκεια της εξειδικευμένης εμπειρίας.

Για δε τους ελεύθερους επαγγελματίες, χωριστή από την αίτηση, υπεύθυνη δήλωση κατά το άρθρο 8 του Ν. 1599/1986, για το είδος και την χρονική διάρκεια της εξειδικευμένης εμπειρίας και μία τουλάχιστον σχετική σύμβαση ή δελτία παροχής υπηρεσιών, που καλύπτουν ενδεικτικώς τη διάρκεια της εξειδικευμένης εμπειρίας.

3α. **Εμπειρία που έχει αποκτηθεί στο δημόσιο τομέα:**

Οταν ο χρόνος εμπειρίας έχει διανυθεί σε υπηρεσίες του Δημοσίου, σε Ν.Π.Δ.Δ., ΟΤΑ πρώτου ή δεύτερου βαθμού, σε Ν.Π.Ι.Δ. του δημόσιου τομέα της παρ. 1 του άρθρου 14 του Ν. 2190/1994, όπως ισχύει, ή σε φορείς της παρ. 3 του άρθρου 1 του 2527/1997 ο υποψήφιος που επικαλείται εμπειρία στους κατά τα ανωτέρω φορείς του δημόσιου τομέα είτε η εμπειρία αυτή είναι εξειδικευμένη είτε όχι μπορεί πάντοτε να αποδείξει τέτοια εμπειρία με βεβαίωση του φορέα που έχει απασχοληθεί, χωρίς να απαιτείται στην περίπτωση αυτή βεβαίωση του ασφαλιστικού φορέα, ενώ απαιτείται η άδεια άσκησης επαγγέλματος ως τυπικό προσόν διορισμού.

Οταν η εμπειρία έχει αποκτηθεί στην αλλοδαπή:

Για εμπειρία η οποία έχει αποκτηθεί στην αλλοδαπή επιπλέον των λοιπών, κατά περίπτωση, δικαιολογητικών που απαιτούνται, ο υποψήφιος προσκομίζει:

(1) Οταν κατά το ισχύον νομικό καθεστώς του κράτους η ασφάλιση των εργαζομένων για συγκεκριμένο επάγγελμα ή συγκεκριμένη σχέση εργασίας είναι υποχρεωτική:

• Βεβαίωση του εργοδότη στον οποίο απασχολήθηκε, στην οποία να αναφέρεται ο χρόνος και το είδος της απασχόλησης του ενδιαφερομένου και

• Βεβαίωση του οικείου ασφαλιστικού οργανισμού, είτε πρόκειται για αμιγώς κρατική ή αμιγώς ιδιωτική ή μικτή ασφάλιση.

(2) Οταν κατά το ισχύον νομικό καθεστώς του κράτους η ασφάλιση των εργαζομένων για συγκεκριμένο επάγγελμα ή συγκεκριμένη σχέση εργασίας είναι μη υποχρεωτική:

• Βεβαίωση του εργοδότη στον οποίο απασχολήθηκε, στην οποία να αναφέρεται ο χρόνος και το είδος της απασχόλησης του ενδιαφερομένου.

→

• Υπεύθυνη δήλωση του ιδίου κατά το άρθρο 8 του ν. 1599/1986, στην οποία να αναγράφονται επακριβώς ο χρόνος απασχόλησης και το είδος της εμπειρίας του, τα στοιχεία του εργοδότη, φυσικού προσώπου ή της επωνυμίας της επιχείρησης αν πρόκειται περί νομικού προσώπου και

• Βεβαίωση της αρμόδιας αρχής του κράτους στο οποίο απασχολήθηκε ότι η ασφάλιση για το συγκεκριμένο επάγγελμα ή τη συγκεκριμένη σχέση εργασίας δεν είναι υποχρεωτική, κατά τη νομοθεσία του κράτους τούτου.

(3) Οταν ο χρόνος εμπειρίας, έχει διανυθεί σε υπηρεσίες δημόσιου χαρακτήρα της αλλοδαπής μπορεί να αποδεικνύεται και με βεβαίωση του αντίστοιχου δημόσιου φορέα.

Τα δικαιολογητικά του υποψηφίου, ο οποίος επικαλείται εμπειρία που αποκτήθηκε στο εξωτερικό, θα πρέπει να συνοδεύονται εκτός από τα πρωτότυπα ή επικυρωμένα αντίγραφα των πρωτοτύπων και από επίσημη μετάφρασή τους στην ελληνική γλώσσα.

5. Υπεύθυνη δήλωση του Ν. 1599/1986 ότι δεν έχουν κώλυμα κατά το άρθρο 8 του Υπαλληλικού Κώδικα: α) ότι δεν έχουν καταδικαστεί για κακούργημα και σε οποιαδήποτε κλοπή, υπεξαίρεση (κοινή και στην υπηρεσία), απάτη, εκβίαση, πλαστογραφία, απιστία δικηγόρου, δωροδοκία, κατάπίεση, απιστία περί την υπηρεσία, παράβαση καθήκοντος καθ' υποτροπή, συκοφαντική δυσφήμιση, καθώς και για οποιοδήποτε έγκλημα κατά της γενετήσιας ελευθερίας ή οικονομικής εκμετάλλευσης της γενετήσιας ζωής, β) ότι δεν είναι υπόδικοι και δεν έχουν παραπεμφθεί με τελεσίδικο βούλευμα για κακούργημα ή για πλημμέλημα της προηγούμενης περίπτωσης έστω και αν το αδίκημα παραγράφηκε, γ) δεν έχουν, λόγω καταδίκης, στερηθεί τα πολιτικά τους δικαιώματα και για όσο διαρκεί η στέρηση αυτή, ότι δεν τελούν υπό δικαστική συμπαράσταση.

6. Υπεύθυνη δήλωση του Ν. 1599/1986 στην οποία να δηλώνει ο υποψήφιος αν τους τελευταίους δώδεκα (12) μήνες από την υποβολή της αιτήσεώς του έχει απασχοληθεί σε δημόσια υπηρεσία ή νομικό πρόσωπο του άρθρου 14 παρ. 1 του Ν. 2190/94 με την ιδιότητα του εποχικού εργαζομένου ή για κάλυψη περιοδικών ή πρόσκαιρων αναγκών, ή όχι, προκειμένου να κριθεί εάν αυτός (υποψήφιος) έχει κώλυμα πρόσληψης ή όχι, σύμφωνα με όσα ορίζονται στο ΚΕΦ. ΕΠΙΣΗΜΑΝΣΕΙΣ.

Σε περίπτωση που έχουν απασχοληθεί να δηλώνει την υπηρεσία στην οποία απασχολήθηκε και την ακριβή χρονική διάρκεια της απασχόλησής του (έναρξη και λήξη).

7. Η ανεργία αποδεικνύεται με πρόσφατη βεβαίωση του ΟΑΕΔ (που είναι αρμόδιος προς τούτο), η ημερομηνία έκδοσης της οποίας δεν θα απέχει περισσότερο από πέντε (5) εργάσιμες ημέρες από την ημερομηνία έναρξης της προθεσμίας υποβολής των αιτήσεων. Αποκλείεται η απόδειξη με υποβολή υπεύθυνης δήλωσης και κάρτας ανεργίας.

8. Προκειμένου για ανέργους υποψηφίους που είχαν ενταχθεί σε πρόγραμμα επαγγελματικής κατάρτισης του ΟΑΕΔ: α) Βεβαίωση του ΟΑΕΔ στην οποία να αναφέρεται η ημερομηνία έναρξης και λήξης της συμμετοχής του υποψηφίου στο πρόγραμμα ή σε περίπτωση που δεν έχει λήξει, το χρονικό διάστημα παρακολούθησης του προγράμματος και β) Βεβαίωση του ΟΑΕΔ από την οποία να προκύπτει η ημερομηνία εγγραφής τους ως ανέργων στα σχετικά μητρώα.

9. Πιστοποιητικό οικογενειακής κατάστασης, <u>πρόσφατης έκδοσης</u> προκειμένου για υποψηφίους που έχουν ανήλικα τέκνα.

10. Οι πολύτεκνοι και τα τέκνα πολυτέκνων οικογενειών: Πιστοποιητικό Οικογενειακής Κατάστασης του Δήμου ή της Κοινότητας, **<u>πρόσφατης έκδοσης</u>** ή αντίστοιχο πιστοποιητικό αρμόδιας αλλοδαπής αρχής, συνοδευόμενο από πιστοποιητικό της Ανώτατης Ομοσπονδίας Πολυτέκνων Ελλάδας (άρθρο 6 παρ. 2 του Ν. 3454/2006).

11. Εάν ο τίτλος έχει αποκτηθεί στην **αλλοδαπή** απαιτείται, μόνον:

α. Προκειμένου για **Δευτεροβάθμια μη τεχνική ή μη επαγγελματική εκπαίδευση, βεβαίωση ισοτιμίας** από την αρμόδια Διεύθυνση του Υπουργείου Εθνικής Παιδείας και Θρησκευμάτων και για **τεχνική και επαγγελματική εκπαίδευση αλλοδαπής, πράξη ισοτιμίας και κατάταξης της επιτροπής ισοτιμιών του Οργανισμού Επαγγελματικής Εκπαιδεύσεως και Καταρτίσεων (Ο.Ε.Ε.Κ.) Εθνικής Αντιστάσεως 41, Ν. Ιωνία Αθήνα** και βεβαίωση, για την αντιστοιχία του βαθμού από την αρμόδια Διεύθυνση του Υπουργείου Εθνικής Παιδείας και Θρησκευμάτων σε εικοσάβαθμη κλίμακα.

β. Προκειμένου για **Υποχρεωτική εκπαίδευση,** βεβαίωση ισοτιμίας από τη Διεύθυνση Παιδείας Ομογενών και Διαπολιτισμικής Εκπαίδευσης (ΔΙ.Π.Ο.Δ.Ε.) της Κ.Υ. του Υπουργείου Εθνικής Παιδείας και Θρησκευμάτων ή από τις κατά τόπους Δ/νσεις Β/θμιας Εκπαίδευσης της ημεδαπής.

<u>Σημείωση:</u>

• Η επικύρωση των πάσης φύσεως διοικητικών εγγράφων μπορεί να γίνεται από όλες τις διοικητικές αρχές και τα Κ.Ε.Π. Ακόμη μπορεί να γίνεται επικύρωση από Δικηγόρους και Συμβολαιογράφους σύμφωνα με τις διατάξεις του Κώδικα Διοικητικής Διαδικασίας (Ν. 2690/1999).

• Τίτλοι, πιστοποιητικά και βεβαιώσεις της αλλοδαπής, που απαιτούνται για την πρόσληψη <u>πρέπει να είναι επικυρωμένοι και επίσημα μεταφρασμένοι στην ελληνική γλώσσα όπως ορίζουν οι κείμενες διατάξεις</u> (άρθρο 29 Π.Δ. 50/2001 και Ν. 148/1914).

Τα ανωτέρω προσκομίζονται:

Σε πρωτότυπο ή σε ακριβές αντίγραφο του πρωτοτύπου ή σε αντίγραφο του ακριβούς αντιγράφου της αρχής που εξέδωσε το πρωτότυπο (όχι σε αντίγραφο το οποίο δεν έχει επικυρωθεί από την αρχή που εξέδωσε το πρωτότυπο). Η επικύρωση των ως άνω τίτλων, πιστοποιητικών και βεβαιώσεων όταν προσκομίζονται σε φωτοτυπία μη επικυρωμένη από την αρχή που τους εξέδωσε, επικυρώνονται μόνο από δικηγόρο. **Πρέπει δε να συνοδεύονται και από την επίσημη μετάφρασή τους στην Ελληνική γλώσσα,** από αρμόδια κατά νόμο αρχή του Υπουργείου Εξωτερικών ή την Πρεσβεία ή το Προξενείο της ξένης χώρας στην Ελλάδα ή από δικηγόρο ή από άμισθο ερμηνέα διορισμένο βάσει του Ν. 148/26, 12. 1913/1.2.1914.

12. Πιστοποιητικό του οικείου Δήμου ή Κοινότητας, <u>πρόσφατης έκδοσης</u> ότι ο υποψήφιος είναι εγγεγραμμένος στο Δημοτολόγιο.

Για υποψηφίους των υπολοίπων νομών που δεν έχουν το κριτήριο της εντοπιότητας, όπως ορίζεται στο κεφάλαιο Β' του παρόντος, απαιτείται η υποβολή βεβαίωσης μόνιμης κατοικίας από τον οικείο Δήμο ή Κοινότητα (άρθρο 4 παρ. 5 Ν. 2647/1998).

<u>Ε. ΔΗΜΟΣΙΕΥΣΗ ΤΗΣ ΑΝΑΚΟΙΝΩΣΗΣ</u>

Περίληψη της παρούσας περιέχουσα υποχρεωτικώς τα όρια ηλικίας κι όλα τα στοιχεία του άρθρου 21 παρ. 8 του Ν. 2190/1994 (όπως ισχύει) θα δημοσιευθεί σε δύο (2) ημερήσιες ή εβδομαδιαίες τοπικές εφημερίδες του Νομού, εφόσον εκδίδονται. **Ανάρτηση** ολόκληρης της ανακοίνωσης θα γίνει στο κατάστημα της οικείας υπηρεσίας και στο χώρο των ανακοινώσεων του δημοτικού διαμερίσματος Σορωνής του Δήμου Καμείρου, συντασσόμενου κατ' άρθρο 21 παρ. 9 του Ν. 2190/1994 (όπως ισχύει) πρακτικού ανάρτησης.

<u>ΣΤ. ΑΝΑΡΤΗΣΗ ΠΙΝΑΚΩΝ- ΥΠΟΒΟΛΗ ΕΝΣΤΑΣΕΩΝ</u>

Οι πίνακες κατάταξης των υποψηφίων αναρτώνται στο κατάστημα της οικείας υπηρεσίας, συντασσόμενου πρακτικού ανάρτησης, υπογραφόμενου από δύο (2) υπαλλήλους της υπηρεσίας.

Κατά των ανωτέρω πινάκων οι ενδιαφερόμενοι μπορούν να υποβάλουν στο ΑΣΕΠ, **μέσα σε αποκλειστική προθεσμία, η οποία λήγει μετά την πάροδο δέκα (10) ημερών από την ανάρτησή τους.**

Για την υποβολή ένστασης απαιτείται η καταβολή παραβόλου στο δημόσιο ταμείο **σαράντα ευρώ (40)€.**

ΧΡΥΣΟΧΟΣ
Δ/ΝΤΗΣ ΑΗΣ ΡΟΔΟΥ





Μικρές αγγελίες

ΕΝΟΙΚΙΑΣΕΙΣ

ΕΝΟΙΚΙΑΖΕΤΑΙ διαμέρισμα στην Θ. Σοφούλη 7, τριάρι 93 τ.μ., με 2 υπνοδωμάτια με πολύ μεγάλο σαλόνι, κουζίνα, μπάνιο με ωραιότατες βεράντες με θέρμανση, με θερμοσυσσωρευτές με νυκτερινό ρεύμα, με θερμοσίφωνο και ηλιακό και με τηλέφωνο με αριθμό 75069. Ωρες συναλλαγής 9-2 και 5-8.

ΕΝΟΙΚΙΑΖΕΤΑΙ εξοχική κατοικία αποτελούμενη από τρία υπνοδωμάτια, σαλόνι, κουζίνα κ.λπ. βοηθητικούς χώρους αρίστης κατασκευής με ηλιακό θερμοσίφωνο και καλοριφέρ και πάρκινγκ επί της λεωφόρου Ρόδου - Λίνδου αρ. 92 κοντά στο γκολφ Αφάντου, 400 μ. από τη θάλασσα. Πληροφ. Τηλ. 22410-33774, 22410-34123 κιν. 6948528799

ΕΝΟΙΚΙΑΖΕΤΑΙ οικία τριών δωματίων, 70 τ.μ. περίπου, στην περιοχή Αραπάκι, οδός Παρθενόπης αρ. 6, σε πολύ καλή τιμή. Πληροφορίες στα τηλέφωνα 2241025314, κινητά 6944790272.

ΕΝΟΙΚΙΑΖΕΤΑΙ κατάστημα 32 τ.μ. ακριβώς στην πλατεία Αγ. Ιωάννη (πρώην λογιστικό γραφείο) αριθμός 171. Πληροφορίες στο τηλέφωνο 22410-27863.

ΕΝΟΙΚΙΑΖΕΤΑΙ υπόγειο κατάστημα 150 τ.μ. (πρώην ξυλουργείο) απέναντι από του Σωτηράκη τις αντιπροσωπείες Κολοκοτρώνη 36 για οποιαδήποτε επαγγελματική χρήση. Πληροφορίες στο τηλέφωνο 22410-27863.

ΕΝΟΙΚΙΑΖΕΤΑΙ στο κέντρο της πόλεως Ρόδου και επί της οδού Ξάνθου ισόγεια οικοδομή με μεγάλη αυλή και πάρκινγκ 200 τ.μ. περίπου, κατάλληλη για διαμονή οικογένειας και για επαγγελματική χρήση (φροντιστήρια και λοιπά) πληροφορίες τηλ. 22410 67376, 6946680174.

ΕΝΟΙΚΙΑΖΕΤΑΙ: καινούργιο διαμέρισμα δυάρι, Απολλωνίου Ροδίου 30, στους Τρεις τηλ. 62675 απόγευμα και 62706 πρωί

ΕΝΟΙΚΙΑΖΕΤΑΙ: διαμέρισμα 50 τ.μ., με ηλιακό και πολυκουζινάκι, δύο δωματίων στην Ιξιά, οδός Χατζηαντωνίου 11 - πληρ. Τηλ. 2241027834 - κινητό - 6937065275

ΕΝΟΙΚΙΑΖΕΤΑΙ: Γραφείο 70 τ.μ., στην οδό Αμερικής αριθμ. 111
Πληροφ. Τηλ. 2241027834 - κινητό - 6937065275

ΕΝΟΙΚΙΑΖΟΝΤΑΙ στούντιο πολυτελείας πλήρως επιπλωμένα επί της οδού Γρίβα.
Πληροφορίες: Τηλ. 6945236060

ΕΝΟΙΚΙΑΖΕΤΑΙ διαμέρισμα 70 τ.μ., 2ος όροφος, επί της οδού Πειραιώς 40, κατάλληλο για οικογένεια.
Τηλ. 6936894198, 6973821875.

ΕΝΟΙΚΙΑΖΕΤΑΙ διαμέρισμα 93 τ.μ. με δύο υπνοδωμάτια με πολύ μεγάλο σαλόνι, κουζίνα και μπάνιο με βεράντες, τηλέφωνο και θέρμανση με συσσωρευτές στη Θεμ. Σοφούλη 70 στον πρώτο όροφο. Πάνω ακριβώς από την είσοδο. Τηλέφωνο επικοινωνίας 75069 και ώρες ενημέρωσης 9-2 και 3-8 μ.μ.

ΕΝΟΙΚΙΑΖΕΤΑΙ γραφείο - διαμέρισμα 2ου ορόφου 90 τ.μ. στην οδό Ηρώων Πολυτεχνείου 4 στο Καζίνο με θέση στάθμευσης. Ενοίκιο 850 Ευρώ τηλ. 6944/386069

ΕΝΟΙΚΙΑΖΕΤΑΙ επιπλωμένη δίχωρη γκαρσονιέρα με κλιματισμό όπισθεν ξενοδ. BELVEDERE περιοχή Ψαρόπουλα. Πληροφορίες Τηλ. 22410 22050 - 33441

ΕΝΟΙΚΙΑΖΕΤΑΙ διαμέρισμα δυάρι 55τ.μ. πλήρως ανακαινισμένο στο κέντρο της Αθήνας με θέα την Ακρόπολη. 6ος όροφος. Πληροφορίες τηλ: 6944 840900 από 09.00 έως 15.00 και από 19.00 έως 22.00.

ΕΝΟΙΚΙΑΖΕΤΑΙ επιπλωμένο διαμέρισμα 60 τ.μ. στο 1ο όροφο στην οδό Δημοκρατίας 90 στην Ιαλυσό, μπροστά από το Γυμνάσιο και Λύκειο, με ένα υπνοδωμάτιο 17 τ.μ. και ενιαίο χώρο κουζίνας - καθιστικό, με όλες τις σύγχρονες ευκολίες και ανέσεις (κεντρική θέρμανση, κλιματισμός, ηλιακός θερμοσ. και όλες οι ηλεκτρικές συσκευές).
Πληροφορίες στα τηλέφωνα: 22410/93217, κινητό: 6977904494

ΕΝΟΙΚΙΑΖΟΝΤΑΙ Α) στην περιοχή ΚΟΣΚΙΝΟΥ δίχωρες γκαρσονιέρες με πλήρη εξοπλισμό κλιματισμό, άνετο πάρκινγκ και χωρίς κοινόχρηστα Β) Στη Ρόδο γραφείΟ 55 τ.μ. στον α' όροφο του Μεγάρου Κιοσόγλου επί της Εθελ. Δωδεκανησίων 29, για όλες τις χρήσεις. Πληροφορίες στα τηλέφωνα κιν. 6946-790515 και 6945-105247.
ΕΝΟΙΚΙΑΖΕΤΑΙ διαμέρισμα α' ορόφου σε τριώροφη πολυκατοικία αποτελούμενο από δύο υπνοδωμάτια - κουζίνα - σαλόνι - WC με αυτοτελή κεντρική θέρμανση στην Νέα Ζωή Περιστερίου (πλησίον στάσης μετρό Αγίου Αντωνίου).
Για πληροφορίες στα τηλέφωνα: 22410 37811, 44108. Κινητό: 6972850015.

ΕΝΟΙΚΙΑΖΟΝΤΑΙ:
α) Νεόκτιστη διώροφη οικοδομή, σαν ενιαίος χώρος, με μεγάλη ταράτσα με καταπληκτική θέα προς το αεροδρόμιο, επί της Λεωφ. Δημοκρατίας 49 στο χωριό **Παραδείσι** Ρόδου.

β) Κατάστημα - Γραφείο 50 τ.μ. επί της Λεωφ. Δημοκρατίας στο χωριό **Παραδείσι**.
γ) Διαμέρισμα 50 τ.μ. στον Α' όροφο, επί της Λεωφ. Δημοκρατίας και Κανάρη 1, στο χωριό **Παραδείσι**.
δ) Διώροφο κατάστημα με μεγάλη βεράντα, στην οδό Γεωργίου Λέοντος αριθμ. 13 - 15, κοντά στο Ξεν. «Μανούσος» στο **Νιοχώρι Ρόδου**.
Πληροφορίες στα τηλέφωνα: 22410 25450 και 22410 20277,
κινητό: 6979357878.

ΕΝΟΙΚΙΑΖΕΤΑΙ διαμέρισμα επί της οδού Τηλιακού 94 στη Ρόδο στον 3ο όροφο αποτελούμενο από 3 υπνοδωμάτια, 2 wc, σαλονοτραπεζαρία και κουζίνα. ΠΛΗΡΟΦΟΡΙΕΣ
ΤΗΛ. 2241029444, 2244051872, κ. Στρατή.

ΕΝΟΙΚΙΑΖΕΤΑΙ διαμέρισμα στην Ιξιά δύο υπνοδωματίων σε δικατοικία τελείως ανεξάρτητο - καινούργιο.
Τηλ. 6949120346

ΕΝΟΙΚΙΑΖΕΤΑΙ δυάρι επιπλωμένο επί της Σουλίου 6. Τιμή 400 ευρώ. Πληρ. Τηλ. 6972893818 κ. Ρένα

ΕΝΟΙΚΙΑΖΕΤΑΙ
γκαρσονιέρα επιπλωμένη στην οδό Σουλίου.
Πληρ. κ. Ρένα
τηλ. 6937343297

ΑΥΤΟΚΙΝΗΤΑ

ΠΩΛΕΙΤΑΙ αυτοκίνητο ΚΙΑ SPORTAGE δίλιτρο 2002. Σκούρο μπλε δερμάτινο σαλόνι. Air condition full extra σε πολύ καλή κατάσταση 13.000 €. Τηλ. 6948585999
ΠΩΛΕΙΤΑΙ μοτοσικλέτα μάρκας Honda Valadero, μαύρου χρώματος, μοντέλο 2005.
Πληροφορίες: Τηλ. 6937241064

ΠΩΛΕΙΤΑΙ OPEL CORSA 1.200cc μοντέλο τέλος του 1997 σε τιμή ευκαιρίας.
Πληροφορίες κ. Μιχάλη
3.300 ευρώ
Τηλ. όλες τις ώρες
6948888880 - 6947999939
ΠΩΛΕΙΤΑΙ Παπί HONDA INNOVA 125 5.000 χλμ. ολοκαίνουργιο 4 μηνών τηλ. 6932090167
ΠΩΛΕΙΤΑΙ Πεζώ 205 (1993), πρώτο χέρι χωρίς πρόβλημα και με πρόσφατο τεχν. έλεγχο της Υπηρεσίας Συγκοινωνιών.
Τιμή 2200 ευρώ.
Πληρ. 22410-21221 ή 6944654725
ΠΩΛΕΙΤΑΙ MERCEDES E220,1995, cabriole, sport, AMG,106,000km,
Δερμάτινο σαλόνι, ηλ. παράθυρα, ηλ. καθρέπτες, ηλ. καθίσματα, a/c, Πληροφορίες:6936656966

ΠΩΛΕΙΤΑΙ SMART ROADSTER, 2004, 82 hp, 27,000 km, a/c, αυτομ. οροφή, αυτομ. Κιβώτιο, ηλ. Παράθυρα, ζάντες αλουμινίου 15΄,mp3 player
Πληροφορίες:6936656966

ΖΗΤΟΥΝ ΠΡΟΣΩΠΙΚΟ

Από εστιατόριο στο Ζέφυρος, ζητείται σερβιτόρος για εργασία όλο το χρόνο, πληροφορίες τηλέφωνο 6975536030.

ΤΕΧΝΙΚΗ ΚΑΤΑΣΚΕΥΑΣΤΙΚΗ ΕΤΑΙΡΕΙΑ ζητά:
1) Σχεδιάστρια με γνώσεις χειρισμού του AUTOCAD ή ARCHICAD, COREL, PHOTOSHOP, EXCEL & WORD, για άμεση πρόσληψη.
2) Πολιτικό Μηχανικό ή Μηχανολόγο ΑΕΙ ή ΤΕΙ με 5ετή τουλάχιστον εμπειρία, ηλικίας έως 35 ετών με εκπληρωμένες τις στρατιωτικές υποχρεώσεις, για στελέχωση μελετητικού γραφείου της ανωτέρω εταιρείας.
3) Μηχανολόγο ΑΕΙ ή ΤΕΙ με 5ετή προϋπηρεσία για Συντηρητής σε όμιλο εταιρειών με έδρα την Κρητηνία.
Πληροφορίες στο τηλ. 2241-0-60170, 08:30-16:00.

ΖΗΤΕΙΤΑΙ κυρία ως οικιακή βοηθός σε σπίτι με παιδιά κατά προτίμηση Ελληνίδα.
Συστάσεις απαραίτητες.
Πληρ. τηλ. 6944 202409

ΖΗΤΕΙΤΑΙ νεαρή κοπέλα για απογευματινή εργασία στο Fashion Café. Πληροφορίες στο τηλέφωνο 22410-78369 και 6945751520.

ΖΗΤΟΥΝΤΑΙ βοηθοί και τεχνίτες για να εργαστούν σε τεχνικό γραφείο Ανελκυστήρων.
2241075931/
6944358480.

ΕΝΟΙΚΙΑΖΕΤΑΙ

ισόγειο διαμέρισμα 120 τ.μ. επί της πλατείας Ακαδημίας περιβαλλόμενο από κήπο – αυλή 150 τ.μ. με δύο ανεξάρτητες εισόδους και όλα τα κομφόρ για επαγγελματική στέγη, σπίτι ή μικτή χρήση. Επιπλωμένο ή ανεπίπλωτο. Επίσης στο ίδιο κτίριο υπόγειοι χώροι 170, 100 και 40 τ.μ. κατάλληλοι και για κύρια χρήση με είσοδο επί της Ηρώων Πολυτεχνείου.

Πληρ. τηλ. 6972253826

Έτοιμοι για ΚΤΕΟ;
τώρα ΚΤΕΟ σε 25 Λεπτά!
AUTOVISION
Ιδιωτικό ΚΤΕΟ Ρόδου
για ραντεβού..22410 67677
ανοιχτά απογεύματα και σάββατο, όλα τα παράβολα αγοράζονται στο ΚΤΕΟ
ΠΡΟΓΡΑΜΜΑ ΠΡΟΣΚΛΗΣΗΣ ΟΧΗΜΑΤΩΝ Ν. ΔΩΔ/ΣΟΥ
- Τον Σεπτέμβριο ΡΟΖ 9501 εώς ΡΟΖ 9999 και ΡΟΗ 1000 εώς 2500
!!!!!!!!! - Τον Οκτώμβριο ΡΟΗ 2501 εώς ΡΟΗ 4500
Η ΜΗ ΔΙΕΝΕΡΓΕΙΑ ΤΕΧΝΙΚΟΥ ΕΛΕΓΧΟΥ ΤΟΥ ΟΧΗΜΑΤΟΣ ΣΑΣ (ΚΤΕΟ) ΜΕΣΑ ΣΤΙΣ ΠΡΟΘΕΣΜΙΕΣ, ΑΠΟΤΕΛΕΙ ΠΑΡΑΒΑΣΗ (ΚΟΚ 86) ΚΑΙ ΤΙΜΩΡΕΙΤΑΙ ΑΠΟ ΤΙΣ ΑΡΧΕΣ ΜΕ ΠΡΟΣΤΙΜΟ 334 ΕΥΡΩ ΚΑΙ ΑΦΑΙΡΕΣΗ ΠΙΝΑΚΙΔΩΝ

ΖΗΤΕΙΤΑΙ βρεφονηπιαγωγός για παιδικό σταθμό στην πόλη της Ρόδου. Πλήρης απασχόληση, ικανοποιητικός μισθός συν Ι.Κ.Α. Τυχόν προϋπηρεσία θα ληφθεί υπόψιν. Πληροφ. Τηλ. 22410-39739, 6972007352.

ΑΠΟ ΕΣΤΙΑΤΟΡΙΟ ΣΤΟ ΖΕΦΥΡΟΣ, ζητείται σερβιτόρος για εργασία όλο το χρόνο, πληροφορίες τηλ. 6975536030.

ΑΛΥΣΙΔΑ internet café στην Ρόδο ζητεί νέες και νέους από 18 έως 28 ετών με ευχάριστη διάθεση εργασίας, σε μοναδικά διαμορφωμένο όμορφο περιβάλλον, για την θέση υποδοχής και τμήματος εξυπηρέτησης πελατών. Απαραίτητα: γνώσεις Η/Υ και Αγγλικών, τηλ. επικοιν. 6948202789 ή αποστολή βιογραφικού στο e-mail: internet@xsolutions.gr

ΖΗΤΕΙΤΑΙ ΥΠΑΛΛΗΛΟΣ
Από όμιλο εταιρειών ζητείται υπάλληλος για τμήμα γραμματειακής υποστήριξης (τηλεφωνικό κέντρο - υποδοχή).
Ωράριο εργασίας: καθημερινά από 17:00 μ.μ. - 21:00 μ.μ.
Σάββατο από 8:30 π.μ. - 13:00 μ.μ.
Απαραίτητη η αποστολή βιογραφικού σημειώματος στο FAX: 22410 31598

ΖΗΤΕΙΤΑΙ σερβιτόρος - σερβιτόρα για εστιατόριο στην πόλη της Ρόδου. Ημερήσιο ωράριο.
Πληροφορίες
Τηλ. 22410-22545

ΖΗΤΕΙΤΑΙ πωλήτρια από κατάστημα γυναικείων ενδυμάτων στο Νιοχώρι. Απαραίτητα αγγλικά.
Πληρ. τηλ. 22410-32500.

ΖΗΤΕΙΤΑΙ σερβιτόρος με ευχέρεια στις ξένες γλώσσες και την επικοινωνία με αλλοδαπούς πελάτες για εστιατόριο - καφετέρια στο Μαντράκι. Προϋπηρεσία σε αντίστοιχα μαγαζιά εποχιακού τύπου απαιτούμενη.
Πλ. τηλ. 6972253826

ΔΙΑΦΟΡΑ

ΠΩΛΕΙΤΑΙ εξοπλισμός χρυσοχοείου, λόγω ανακαίνισης καταστήματος στην τιμή των 1.500 ευρώ. Πληροφορίες στα τηλέφωνα 2241025314, κινητά 6944790272.

ΖΗΤΕΙΤΑΙ ΔΙΑΜΕΡΙΣΜΑ στην περιοχή Ανάληψης με 3 υπνοδωμάτια για αγορά. Τηλ. 6948539788 από τις 06:00 έως 08:00

ΠΩΛΕΙΤΑΙ air condition τοίχου, 42άρι, δύο ετών, μάρκας CARRIER, στην τιμή των 1.500 ευρώ, λόγω ανακαίνισης καταστήματος. Πληροφορίες στα τηλέφωνα 2241025314, κινητά 6944790272.

ΠΩΛΗΣΕΙΣ ΑΚΙΝΗΤΩΝ

ΠΩΛΕΙΤΑΙ σαλόνι γωνία με κρεβάτι 450 €, σύνθετο και τραπέζι με αμμοβολή 400 € λόγω αναχώρησης.
Τιμές διαπραγματεύσιμες.
Τηλ. 6936926332.

ΠΩΛΕΙΤΑΙ MERCEDES E220,1995, cabriole, sport, AMG,106,000km,
Δερμάτινο σαλόνι, ηλ. παράθυρα, ηλ. καθρέπτες, ηλ. καθίσματα, a/c, Πληροφορίες:6936656966

ΡΟΔΟΣ - ΜΑΛΩΝΑ πωλείται σε φανταστικό γωνιακό οικόπεδο 350 τ.μ. με διώροφη μεζονέτα 200 τ.μ. καινούργια ημιτελής 200.000 €
Τηλ. 2392072214 6946259780
Αλληλογραφία
Πασπάλη Παρασκευή
ΤΘ 90 ΤΚ 57001
Ταγαράδες - Θεσ/κη

ΠΩΛΕΙΤΑΙ
διαμέρισμα τριάρι ανακαινισμένο πλήρως προ 15ετίας, επί της οδού Κέννεντυ στον τρίτο όροφο με θέα τη θάλασσα, τζάκι και ηλιακό θερμοσίφωνο.
Πληρ. Τηλ: 22410 28050 και 6936400311

ΜΑΘΗΜΑΤΑ

ΖΗΤΕΙΤΑΙ καθηγητής ή καθηγήτρια γνώστης Ισπανικής και Ιταλικής γλώσσας για ιδιαίτερα μαθήματα.
Τηλ.: 6942672041

ΠΑΡΑΔΙΔΟΝΤΑΙ ιδιαίτερα μαθήματα σε μαθητές του Δημοτικού από έμπειρη δασκάλα. Τηλ. 6974501741

ΠΑΡΑΔΙΔΟΝΤΑΙ ιδιαίτερα μαθήματα σε μαθητές Δημοτικού σχολείου από έμπειρη φιλόλογο, πτυχιούχο Αριστοτελείου Παν/μίου Θεσ/νίκης. Τηλ. 6945855298

ΚΑΘΗΓΗΤΡΙΑ ΓΕΡΜΑΝΙΚΗΣ ΦΙΛΟΛΟΓΙΑΣ πτυχιούχος Πανεπιστημίου Αθηνών παραδίδει μαθήματα Γερμανικής Γλώσσας όπως επίσης και βοήθεια στο σχολικό βιβλίο Γερμανικών. Πληρ. τηλ. 6944949746

ΜΑΘΕΤΕ ΡΩΣΙΚΑ! Παραδίδονται μαθήματα Ρωσικής γλώσσας από μέλος του Συλλόγου Καθηγητών Ρωσικής Φιλολογίας, με χρήση νέας αποτελεσματικής μεθοδολογίας. Πληροφορίες: Τηλ. 6978195931

ΠΑΡΑΔΙΔΟΝΤΑΙ μαθήματα Εμπ. Εφαρμογών (Singular Manager, Eurofasma, Unisoft Εσοδα-Εξοδα, ΚΕΠΥΟ, ΚΕΦΑΛΑΙΟ, κ.ά.π., Πληροφορικής & Αγγλικών με χρήση πολυμέσων όλων των επιπέδων από έμπειρο Λογιστή Τ.Ε. - καθηγητή πτυχιούχο Michigan Proficiensy σε τμήματα ή μεμονωμένα. Επίσης γίνονται μεταφράσεις & δακτυλογραφήσεις κάθε τύπου κειμένου. Τιμές προσιτές.Πληρ.: 22410-66304, 31560, 6946283008, 6972419715, 6936277851.
Ηλ. ταχ. (e-mail): Dnetwork@SoftHome.net

ΠΑΡΑΔΙΔΟΝΤΑΙ
ιδιαίτερα μαθήματα σε μαθητές του Δημοτικού από Δασκάλα.
Τηλέφωνο:
6932323122

ΠΑΡΑΔΟΣΗ ΜΑΘΗΜΑΤΩΝ
ΜΑΘΗΜΑΤΑ ΠΑΝΕΛΛΗΝΙΩΝ ΤΕΧΝΟΛΟΓΙΚΗΣ ΚΑΤΕΥΘΥΝΣΗΣ
1. Ανάπτυξη εφαρμογών σε προγραμματιστικό περιβάλλον.
2. Αρχές οργάνωσης και διοίκησης επιχειρήσεων.
Ολιγομελή τμήματα.
Πτυχιούχος Master Πληροφορικής και διοίκησης.
Τηλέφωνο επικοινωνίας: 6944685289

ΠΩΛΟΥΝΤΑΙ

Καταστήματα, αποθήκες, γραφεία, διαμερίσματα. Ολα πολυτελούς κατασκευής με γκαράζ επί της οδού Καναδά.

Πληροφορίες: Αναστάσιος Ατσίδης, Γεώργιος Ιωαννίδης.
Τηλέφωνα:
22410-21714 και 22410 – 28616

ΠΩΛΟΥΝΤΑΙ

Μονοκατοικίες σε μπετά των 135 τ.μ. στην Παστίδα σε οικόπεδο 310 τ.μ.
Πληροφορίες
22410-28616 και 22410-21714
Κιν. 6932296983

«ΚΤΙΡΙΟ» ΑΕ
ΠΩΛΗΣΕΙΣ ΑΚΙΝΗΤΩΝ

✓ Διαμερίσματα 90 τ.μ. και 115 τ.μ. σε πολυκατοικία στην οδό Βενετοκλέων και Ξάνθου, με θέσεις στάθμευσης στην πυλωτή, πολυτελούς κατασκευής.

✓ Διαμέρισμα 118 τ.μ. τρίτου ορόφου, στην οδό Μιχ. Πετρίδη (πιο πάνω από το SUPER MARKET ΣΠΑΝΟΣ), με τζάκι, θέση στάθμευσης και αποθήκη στο υπόγειο της πολυκατοικίας.

ΠΛΗΡΟΦΟΡΙΕΣ
ΑΝΑΣΤΑΣΙΟΣ ΑΤΣΙΔΗΣ
ΕΘΝ. ΑΝΤΙΣΤΑΣΗΣ 11-ΡΟΔΟΣ
Τηλ: 22410-28616
Κιν: 6947373651

Κ & Β ΔΙΑΚΟΓΕΩΡΓΙΟΥ
οικοδομικές επιχειρήσεις
www.diakogeorgiou.gr

ΠΩΛΟΥΝΤΑΙ: ΔΙΑΜΕΡΙΣΜΑΤΑ, ΜΕΖΟΝΕΤΕΣ, ΚΑΤΑΣΤΗΜΑΤΑ, ΑΠΟΘΗΚΕΣ
ΑΝΑΛΑΜΒΑΝΟΥΜΕ: ΑΓΟΡΕΣ ΟΙΚΟΠΕΔΩΝ, ΑΝΤΙΠΑΡΟΧΕΣ

Διαμερίσματα
- 60 τμ στην περιοχη Κρεμαστής, 200μ απο τη θάλασσα
- 80 τμ στην περιοχή των Τριαντών
- 60,120 τμ στην οδό Θεοτοκοπούλου

Καταστήματα-Γραφεία
- 130τμ στην οδό Χαραλάμπους (κάθετος Χειμάρας)
- 60, 120 τμ στην οδό Η. Βενέζη
- 60,120 τμ στην οδό Θεοτοκοπούλου

Αποθήκες
- 60, 120 τμ στην οδό Η. Βενέζη
- 65,250 τμ στην περιοχή Καρακόνερο
- 70 τμ στην οδό Αισχίνης

Μονοκατοικίες
- 160 τμ με σοφίτα, υπόγειο, θέση στάθμευσης και αυλή, στον συνοικισμό Απόλλων.
- Πολυτελείς εξοχικές μονοκατοικίες στη παραλία Κιοτάρι των 70, 120 τμ

Οικοδομές
- Τριόροφη οικοδομή (σε μπετά) στην περιοχή Κοσκινού συνολικής επιφάνειας 420 τμ.

Κ. ΠΑΛΑΙΟΛΟΓΟΥ & Μ. ΚΩΝΣΤΑΝΤΙΝΟΥ ΓΩΝΙΑ - ΡΟΔΟΣ
ΤΗΛ: +302241029318, +306936656966 FAX: +302241034598

ΟΙΚΟΔΟΜΙΚΕΣ-ΤΕΧΝΙΚΕΣ ΕΜΠΟΡΙΚΕΣ-ΕΠΙΧΕΙΡΗΣΕΙΣ

ΑΦΟΙ ΑΣΒΕΣΤΗ Ο.Ε.

Αθηνών-Καβάλας 3 Ανάληψη Ρόδου
Τηλ. 22410/60678-60679
και fax: 22410/66028

ΠΩΛΟΥΝΤΑΙ

• ΚΑΤΑΣΤΗΜΑΤΑ
Οδός Αθηνών
1) Κατάστημα 127 τ.μ. με αποθήκη 127
2) Κατάστημα 137 τ.μ. με αποθήκη 160
Οδός Τσαλδάρη
1) Κατάστημα 127 τ.μ. με αποθήκη 160
Οδός Μιχ. Πετρίδη
1) Κατάστημα 90 τ.μ.
Οδός Αγ. Ιωάννου
1) Κατάστημα 50 τ.μ.

• ΔΙΑΜΕΡΙΣΜΑΤΑ
Οδός Μιχ. Πετρίδη
1) Διαμέρισμα 120 τ.μ. 3ου ορόφου
Οδός Γ. Παπανδρέου
1) Διαμέρισμα 120 τ.μ.
Οδός Αποστ. Παύλου
1) Διαμέρισμα 113 τ.μ. 3ου ορόφου
2) Διαμέρισμα 62 τ.μ.

ΕΓΓΥΗΣΗ Η ΠΟΛΥΕΤΗΣ ΠΕΙΡΑ ΜΑΣ

ΝΟΜΟΣ ΔΩΔΕΚΑΝΗΣΟΥ
ΝΟΜΑΡΧΙΑΚΗ ΑΥΤ/ΣΗ ΔΩΔΕΚΑΝΗΣΟΥ
Δ/ΝΣΗ ΜΕΤΑΦΟΡΩΝ ΚΑΙ ΕΠΙΚΟΙΝΩΝΙΩΝ
ΤΜΗΜΑ Κ.Τ.Ε.Ο.
Τηλέφωνο: 22410 72053 22410 72064

ΠΡΟΓΡΑΜΜΑ ΠΡΟΣΚΛΗΣΗΣ ΓΙΑ ΔΙΕΝΕΡΓΕΙΑ ΤΕΧΝΙΚΟΥ ΕΛΕΓΧΟΥ ΟΧΗΜΑΤΩΝ ΜΕ ΕΔΡΑ ΤΟ Ν. ΔΩΔΕΚΑΝΗΣΟΥ



ΣΥΓΚΟΙΝΩΝΙΑΚΗ ΕΔΡΑ ΡΟΔΟΥ	
ΧΡΟΝΙΚΗ ΠΕΡΙΟΔΟΣ	**ΕΙΔΟΣ ΟΧΗΜΑΤΟΣ**
ΑΠΟ **01-11-2006**	ΕΠΙΒΑΤΙΚΑ (Ε.Ι.Χ.) ΚΑΙ ΦΟΡΤΗΓΑ ΜΕΧΡΙ ΚΑΙ 3,5 Τ(ΦΙΧ =< 3,5Τ)
ΕΩΣ **30-11-2006**	ΜΕ ΑΡΙΘΜΟΥΣ ΚΥΚΛΟΦΟΡΙΑΣ **(ΡΟΗ 4501 ΕΩΣ 6500)**
ΑΠΟ **01-12-2006**	ΕΠΙΒΑΤΙΚΑ (Ε.Ι.Χ.) ΚΑΙ ΦΟΡΤΗΓΑ ΜΕΧΡΙ ΚΑΙ 3,5 Τ(ΦΙΧ =< 3,5Τ)
ΕΩΣ **30-12-2006**	ΜΕ ΑΡΙΘΜΟΥΣ ΚΥΚΛΟΦΟΡΙΑΣ **(ΡΟΗ 6501 ΕΩΣ ΚΑΙ 8500)**
ΣΥΓΚΟΙΝΩΝΙΑΚΗ ΕΔΡΑ ΚΩ	
ΧΡΟΝΙΚΗ ΠΕΡΙΟΔΟΣ	**ΕΙΔΟΣ ΟΧΗΜΑΤΟΣ**
ΑΠΟ **01-11-2006**	(Ε.Δ.Χ.), ΕΠΙΒΑΤΙΚΑ (Ε.Ι.Χ) ΚΑΙ ΦΟΡΤΗΓΑ ΜΕΧΡΙ ΚΑΙ 3,5Τ(ΦΙΧ =< 3,5Τ)
ΕΩΣ **30-11-2006**	ΜΕ ΑΡΙΘΜΟΥΣ ΚΥΚΛΟΦΟΡΙΑΣ **(ΚΧΒ 5501 ΕΩΣ ΚΑΙ 6000)**
ΑΠΟ **01-12-2006**	(Ε.Δ.Χ.),ΕΠΙΒΑΤΙΚΑ (Ε.Ι.Χ) ΚΑΙ ΦΟΡΤΗΓΑ ΜΕΧΡΙ ΚΑΙ 3,5Τ(ΦΙΧ =< 3,5Τ)
ΕΩΣ **30-12-2006**	ΜΕ ΑΡΙΘΜΟΥΣ ΚΥΚΛΟΦΟΡΙΑΣ **(ΚΧΒ 6001 ΕΩΣ ΚΑΙ 6500)**

ΕΠΙΣΗΣ

1) ΚΑΛΟΥΝΤΑΙ ΟΛΑ ΤΑ ΠΑΡΑΠΑΝΩ ΟΧΗΜΑΤΑ ΝΑ ΠΡΟΒΟΥΝ ΣΕ ΤΕΧΝΙΚΟ ΕΛΕΓΧΟ ΣΕ ΟΠΟΙΟΔΗΠΟΤΕ Κ.Τ.Ε.Ο. ή Ι.Κ.Τ.Ε.Ο. ΤΗΣ ΧΩΡΑΣ

2) ΕΠΙΣΗΣ ΘΑ ΕΛΕΓΧΟΝΤΑΙ ΟΣΑ ΟΧΗΜΑΤΑ ΥΠΟΧΡΕΟΥΝΤΑΙ ΒΑΣΕΙ ΠΑΛΙΟΤΕΡΩΝ ΠΡΟΓΡΑΜΜΑΤΩΝ ΠΡΟΣΚΛΗΣΗΣ.

3) Ο ΕΜΠΡΟΘΕΣΜΟΣ ΠΡΟΓΡΑΜΜΑΤΙΣΜΟΣ ΤΩΝ ΟΧΗΜΑΤΩΝ ΓΙΑ ΕΛΕΓΧΟ (ΡΑΝΤΕΒΟΥ) ΓΙΝΕΤΑΙ ΕΩΣ ΚΑΙ 15 ΗΜΕΡΕΣ ΠΡΙΝ ΤΗΝ ΛΗΞΗ ΤΟΥ ΠΡΟΓΡΑΜΜΑΤΟΣ ΠΡΟΣΚΛΗΣΗΣ.

ΓΡΑΦΕΙΟ ΤΕΛΕΤΩΝ & ΜΝΗΜΟΣΥΝΩΝ ΡΟΔΟΥ
ΣΤΕΦΑΝΑ - ΣΤΟΛΙΣΜΟΙ
«ΑΜΕΡΙΚΑΝΟΥ»

Αμεση εξυπηρέτηση
ΟΛΟ ΤΟ 24ΩΡΟ

Αναλαμβάνουμε την τελετή
και με τα έξοδαπου χορηγούν τα ταμεία
χωρίς καμία επιβάρυνση
ΙΚΑ, ΤΕΒΕ, ΤΑΞΥ, ΔΗΜΟΣΙΟΥ,
ΛΙΜΕΝΙΚΩΝ, ΟΓΑ
και λοιπά ταμεία.

Τους ΑΠΟΡΟΥΣ ΔΩΡΕΑΝ
Πλατεία Βρούχου στη Μητρόπολη
Τηλέφωνα:28901 - 33400

ΝΤΕΤΕΚΤΙΒΣ

30 ΧΡΟΝΙΑ ΜΟΝΙΜΑ ΚΑΙ ΣΤΗ ΡΟΔΟ
35354
ΠΛΑΤΕΙΑ ΑΓΙΟΥ ΙΩΑΝΝΟΥ
Η ΛΥΣΗ!!!
ΣΕ ΚΑΘΕ ΣΑΣ ΠΡΟΒΛΗΜΑ
EXPRESS SECURITY

ΓΡΑΦΕΙΟ ΙΔΙΩΤΙΚΩΝ ΕΡΕΥΝΩΝ
(ΝΤΕΤΕΚΤΙΒΣ)

ΑΝΑΛΑΜΒΑΝΟΥΜΕ
Υποθέσεις ανηλίκων, οικογενειακές, προσωπικές κ.τλ.
ΔΙΑΘΕΤΟΥΜΕ ΤΑ ΠΛΕΟΝ ΣΥΓΧΡΟΝΑ ΟΠΤΙΚΟΑΚΟΥΣΤΙΚΑ ΣΥΣΤΗΜΑΤΑ
100% ΕΧΕΜΥΘΕΙΑ
ΡΩΜΗΣ 22, - ΡΟΔΙΝΙ
Κιν. 694 6997967

TOP PROPERTIES
GEORGE and SAVAS PIPINOS
ΓΕΩΡΓΙΟΣ και ΣΑΒΒΑΣ ΠΙΠΙΝΟΣ

ΣΥΜΒΟΥΛΟΙ και ΕΚΤΙΜΗΤΕΣ ΑΚΙΝΗΤΩΝ

REAL ESTATE AGENT - MEMBER OF F.I.A.B.C.I. - N.A.E.A. - C.E.I.

Από το 1971

E-mail:gpipinos@otenet.gr.
URL:www.rhodestop-properties.com and www.pipinos.gr



Η "TOP PROPERTIES" είναι ατομική επιχείρηση και ανήκει στους Γεώργιο και Σάββα Πιπίνο. Το γραφείο ασχολείται από το 1971 αποκλειστικά και μόνο με επενδύσεις και REAL ESTATE, στο νησί της Ρόδου, καθώς και στην ευρύτερη περιοχή της Δωδεκανήσου.

ΑΠΕΥΘΥΝΟΜΑΣΤΕ: Στους **σοβαρούς, απαιτητικούς** και **επιλεκτικούς** επενδυτές - επιχειρηματίες - ελεύθερους επαγγελματίες, Ελληνες και ξένους, υψηλού εισοδηματικού επιπέδου, που ενδιαφέρονται να κάνουν μια σοβαρή επένδυση **προβολής** στο νησί της Ρόδου.

ΠΡΟΣΦΕΡΟΥΜΕ: Α) Υπηρεσίες και πληροφορίες που γίνονται σε προσωπικό επίπεδο με **εχεμύθεια, διακριτικότητα** και **σοβαρότητα.**

Β) Μεγάλη **γκάμα** υψηλής ποιότητας ακινήτων, όπως: 1) Ξενοδοχεία Α' και Β' κατηγορίας των 600 - 500 - 350 - 300 κλινών 2) Κεντρικά αστικά ακίνητα κατάλληλα για Τράπεζες - καταστήματα - γραφεία 3) Παραλιακές εκτάσεις, κατάλληλες για τουριστικές επενδύσεις των 150.000 - 100.000 - 70.000 - 50.000 - 36.000 τ.μ. και 4) Διαμερίσματα και μαιζονέτες **προβολής.**

ΣΤΟΧΟΣ ΜΑΣ ΕΙΝΑΙ: Να προσφέρουμε στο αγοραστικό μας κοινό **υψηλής ποιότητας ακίνητα** και **ευκαιρίες** στο νησί της Ρόδου. Η τριακονταετής και πλέον πείρα μας στον τομέα αυτό αποτελεί εγγύηση.

ΣΥΝΘΗΜΑ ΜΑΣ ΕΙΝΑΙ: Επενδύστε στην ΡΟΔΟ ΤΩΡΑ, σε ακίνητα που **ΑΝΤΕΧΟΥΝ ΣΤΟ ΧΡΟΝΟ.**

Γεώργιος και Σάββας Πιπίνος
ΜΕΣΙΤΕΣ ΑΣΤΙΚΩΝ ΣΥΜΒΑΣΕΩΝ
Γιατί εμείς γνωρίζουμε καλύτερα!

SINCE 1971

TOP PROPERTIES is a father and son business. The senior, Mr George S. Pipinos, the founder of the office, has carved, over the years, a reputation for integrity and excellence in the world of Real Estate in the Dodecanese.

At Top Properties we try hard to attract important and selective investors: high calibre businessmen/women and discerning professional people, both Greek and foreign, who wish to acquire substantial and valuable property on Rhodes.

We offer our expertise and advice privately, discreetly and in strict confidence.

We keep a compehensive list of real estate of the highest specifications:

a. A' and B' class hotels (600, 500, 350, 300 beds capacity).

b. Centrally situated office buildings and other business premises.

c. Seaside land, ideal for development (hotels, holiday resorts, etc.), of 150.000, 100.000, 70.000, 50.000, 36.000 sq.m.

d. Luxury appartments, maisonettes, detached, semi - detached and terraced houses.

Our aim is to give our clients the opportunity to acquire value for money, first class real estate on Rhodes. Our 30- year - old experience in Real Estate is our warranty.

Our moto is: Invest in Rhodes. Invest in property.
It stands the test of time.



TOP PROPERTIES
George and Savas Pipinos
Because we Know best

KENNENTY 38, ΡΟΔΟΣ, 85 100, ΤΗΛ. 22410- 23895, 38243 και 6944-676003, 6944-390803 FAX: 22410-20883
38 KENNEDY STR., RHODES, 85 100, TEL. 22410- 23895, 38243, and 6944-676003, 6944-390803 FAX: 22410-20883
U.K. Direct Line: 08717115396

Κ & Β ΔΙΑΚΟΓΕΩΡΓΙΟΥ
οικοδομικές επιχειρήσεις
www.diakogeorgiou.gr

ΠΩΛΟΥΝΤΑΙ: ΔΙΑΜΕΡΙΣΜΑΤΑ, ΜΕΖΟΝΕΤΕΣ, ΚΑΤΑΣΤΗΜΑΤΑ, ΑΠΟΘΗΚΕΣ
ΑΝΑΛΑΜΒΑΝΟΥΜΕ: ΑΓΟΡΕΣ ΟΙΚΟΠΕΔΩΝ, ΑΝΤΙΠΑΡΟΧΕΣ

Διαμερίσματα
- 60 τμ στην περιοχή Κρεμαστής, 200μ απο τη θάλασσα
- 80 τμ στην περιοχή των Τριαντών
- 60,120 τμ στην οδό Θεοτοκοπούλου

Καταστήματα-Γραφεία
- 130τμ στην οδό Χαραλάμπους (κάθετος Χειμάρας)
- 60, 120 τμ στην οδό Η. Βενέζη
- 60,120 τμ στην οδό Θεοτοκοπούλου

Αποθήκες
- 60, 120 τμ στην οδό Η. Βενέζη
- 65,250 τμ στην περιοχή Καρακόνερο
- 70 τμ στην οδό Αισχίνης

Μονοκατοικίες
- 160 τμ με σοφίτα, υπόγειο, θέση στάθμευσης και αυλή, στον συνοικισμό Απόλλων.
- Πολυτελείς εξοχικές μονοκατοικίες στη παραλία Κιοτάρι των 70, 120 τμ

Οικοδομές
- Τριόροφη οικοδομή (σε μπετά) στην περιοχή Κοσκινού συνολικής επιφάνειας 420 τμ.

Κ. ΠΑΛΑΙΟΛΟΓΟΥ & Μ. ΚΩΝΣΤΑΝΤΙΝΟΥ ΓΩΝΙΑ - ΡΟΔΟΣ
ΤΗΛ: +302241029318, +306936656966 FAX: +302241034598

ΞΥΛΟΤΥΠΟΙ ΟΙΚΟΔΟΜΗΣ



ΦΟΝΤΑΣ & ΔΗΜΗΤΡΗΣ



ΜΑΣΣΑΡΙ - ΡΟΔΟΣ
ΚΙΝΗΤΑ: 6948206311 - 6948206312

ΑΝΑΚΟΙΝΩΣΗ

Το γραφείο της ψυχολόγου - ψυχοθεραπεύτριας
Σμαράγδας Δ. Δημητρά
μεταφέρθηκε στην οδό 28ης Οκτωβρίου 4, στην πλατεία Ακαδημίας, και λειτουργεί κανονικά κατόπιν ραντεβού στα τηλέφωνα 22410-70145 και 6944 36 26 38.

INEMA
ΙΑΤΡΙΚΟΣ & ΝΟΣΟΚΟΜΕΙΑΚΟΣ ΕΞΟΠΛΙΣΜΟΣ
από το 1988 είμαστε οι μεγαλύτεροι προμηθευτές ΙΑΤΡΙΚΟΥ-ΟΡΘΟΠΕΔΙΚΟΥ & ΝΟΣΟΚΟΜΕΙΑΚΟΥ ΥΛΙΚΟΥ ΣΤΗ ΔΩΔΕΚΑΝΗΣΟΥ











- ΑΝΑΠΗΡΙΚΑ ΚΑΡΟΤΣΙΑ
- ΒΑΔΙΣΤΙΚΑ
- ΟΡΘΟΠΕΔΙΚΑ ΕΙΔΗ
- ΜΠΛΟΥΖΕΣ ΙΑΤΡΙΚΕΣ
- ΚΑΛΤΣΕΣ ΦΛΕΒΙΤΙΔΑΣ
- ΠΕΛΜΑΤΑ
- ΟΡΘΟΠΕΔΙΚΑ ΜΑΞΙΛΑΡΙΑ
- ΚΡΕΒΑΤΙΑ ΝΟΣΟΚΟΜΕΙΑΚΑ
- ΙΑΤΡΙΚΟΣ ΕΞΟΠΛΙΣΜΟΣ και ΑΝΑΛΩΣΙΜΑ
- ΟΡΓΑΝΑ ΧΗΜΕΙΟΥ
- και κάθε άλλο είδος για κατ'οίκο νοσηλεία

ΡΟΔΟΣ: ΛΕΜΕΣΣΟΥ 2 - ΤΗΛ: 22410 32238 **www.inema.gr**
ΚΩΣ: ΕΛ. ΒΕΝΙΖΕΛΟΥ 38 (παραπ/ρως Αγίας Παρασκευής) - ΤΗΛ: 22420 20048

Γεώργιος Ιωαννίδης
Οικοδομικές Επιχειρήσεις



ΠΩΛΟΥΝΤΑΙ ΑΝΕΞΑΡΤΗΤΕΣ ΜΟΝΟΚΑΤΟΙΚΙΕΣ
ΣΤΗΝ ΙΞΙΑ ΚΑΙ ΣΤΗΝ ΑΝΟΙΞΗ 135 - 180 - 200
ΝΕΑ ΑΓΟΡΑ 78 &ΓΑΛΛΙΑΣ 15 ΤΗΛ 22410-22307 ΚΙΝ. 69 32 296 983

ANEK FERRIES

ΠΡΟΣΦΟΡΑ
ΑΠΟ 18.09.06 ΕΩΣ 18.03.07

ΕΙΣΙΤΗΡΙΑ ΠΡΟΣΦΟΡΑΣ ΠΡΟΣ ΠΕΙΡΑΙΑ

Προσφορά ατομικού εισιτηρίου σε Γ' θέση	20,90 €
Προσφορά ατομικού εισιτηρίου σε καμπίνα	41,80 €
Προσφορά εισιτηρίου για Ι.Χ.	62,00 €

** Οι ναύλοι ισχύουν από Ρόδο για Πειραιά και από Πειραιά προς Ρόδο κάθε μέρα*

TSAGARIS TRAVEL
Ακτή Σακτούρη 5, Ρόδος
ΤΗΛ: 22410 36170, 30406, Fax: 22410 39839
Απέναντι από την κεντρική πύλη του Λιμανιού

ΚΑΛΑ ΣΑΣ ΤΑΞΙΔΙΑ

ANEK FERRIES

ΠΡΟΓΡΑΜΜΑ ΔΡΟΜΟΛΟΓΙΩΝ
Ε\Γ-Ο\Γ ΡΟΔΑΝΘΗ, Ε\Γ-Ο\Γ ΑΝΘΗ ΜΑΡΙΝΑ
ΡΟΔΟ - ΠΕΙΡΑΙΑ

ΔΕΥΤΕΡΑ 23/10
ΑΝΘΗ ΜΑΡΙΝΑ 17.00 ΚΩ (21.00)-ΛΕΡΟ (23.20)-ΠΑΤΜΟ (00.50)-ΠΕΙΡΑΙΑ (09.40)
ΤΡΙΤΗ 24/10
ΡΟΔΑΝΘΗ 17.00 ΚΩ (21.40)-ΚΑΛΥΜΝΟ (23.20)-ΛΕΡΟ (00.50)-ΠΑΤΜΟ (02.30)-ΠΕΙΡΑΙΑ (13.20)
ΤΕΤΑΡΤΗ 25/10
ΑΝΘΗ ΜΑΡΙΝΑ 17.00 ΚΩ (21.00)-ΛΕΡΟ (23.20)-ΠΑΤΜΟ (00.50)-ΠΕΙΡΑΙΑ (09.40)
ΠΕΜΠΤΗ 26/10
ΡΟΔΑΝΘΗ 17.00 ΚΩ (21.40)-ΚΑΛΥΜΝΟ (23.20)-ΠΕΙΡΑΙΑ (11.10)
ΠΑΡΑΣΚΕΥΗ 27/10
ΑΝΘΗ ΜΑΡΙΝΑ 17.00 ΚΩ (21.00)-ΛΕΡΟ (23.20)-ΠΑΤΜΟ (00.50)-ΠΕΙΡΑΙΑ (10.10)
ΣΑΒΒΑΤΟ 28/10
ΡΟΔΑΝΘΗ 22.00 ΣΥΜΗ (23.50)-ΤΗΛΟ (02.10)-ΝΙΣΥΡΟ (03.40)-ΚΩ (06.00)-ΚΑΛΥΜΝΟ (07.40)-ΛΕΡΟ (09.10)-ΠΑΤΜΟ (10.50)-ΣΥΡΟ (17.50)-ΠΕΙΡΑΙΑ (22.50)
ΚΥΡΙΑΚΗ 29/10
—
ΔΕΥΤΕΡΑ 30/10
ΑΝΘΗ ΜΑΡΙΝΑ 17.00 ΚΩ (21.00)-ΛΕΡΟ (23.20)-ΠΑΤΜΟ (00.50)-ΠΕΙΡΑΙΑ (09.40)
ΤΡΙΤΗ 31/10
ΡΟΔΑΝΘΗ 17.00 ΚΩ (21.40)-ΚΑΛΥΜΝΟ (23.20)-ΛΕΡΟ (00.50)-ΠΑΤΜΟ (02.30)-ΠΕΙΡΑΙΑ (13.20)

TSAGARIS TRAVEL
Σαχτούρη 5 (έναντι Τελωνείου)
Τηλ.: 22410 36170, 30406, 35066



METROPOL
22410 28400
INFORMATION - RESERVATIONS
ΠΛΗΡΟΦΟΡΙΕΣ - ΚΡΑΤΗΣΕΙΣ

ΕΒΔΟΜΑΔΙΑΙΟ ΠΡΟΓΡΑΜΜΑ weekly programme
26-01 Νοεμβρίου 2006
www.cinemametropol.gr



ΑΙΘΟΥΣΑ 1

ΠΕΝΤΕ ΛΕΠΤΑ ΑΚΟΜΑ
...ΑΘΕΡΑΠΕΥΤΗΣ ΖΗΛΙΑΣ
Μία απολαυστική, μεταφυσική κωμωδία!
Πρωταγωνιστούν :
ΒΑΣΙΛΗΣ ΧΑΡΑΛΑΜΠΟΠΟΥΛΟΣ, ΠΑΝΑΓΙΩΤΑ ΒΛΑΝΤΗ,
ΦΑΝΗΣ ΜΟΥΡΑΤΙΔΗΣ, ΔΗΜΗΤΡΗΣ ΠΙΑΤΑΣ, ΧΡΗΣΤΟΣ ΒΑΛΑΒΑΝΙΔΗΣ
ΚΑΝΤΕ ΕΓΚΑΙΡΑ ΤΙΣ ΚΡΑΤΗΣΕΙΣ ΣΑΣ
ΩΡΕΣ ΕΝΑΡΞΗΣ / SHOW TIMES 18:30, 20:30, 22:45



ΑΙΘΟΥΣΑ 1

ΟΙ ΗΡΩΕΣ ΤΟΥ ΔΑΣΟΥΣ
OPEN SEASON
Η SONY PICTURES ANIMATION παρουσιάζει
την πρώτη μεγάλου μήκους ταινία κινουμένων σχεδίων.
Ζωάκια ενωμένα...ποτέ ηττημένα!
ΚΑΝΤΕ ΕΓΚΑΙΡΑ ΤΙΣ ΚΡΑΤΗΣΕΙΣ ΣΑΣ
ΩΡΕΣ ΕΝΑΡΞΗΣ / SHOW TIMES 17:00, ΣΑΒ. - ΚΥΡ. ΕΞΤΡΑ ΠΡΟΒΟΛΗ: 16:00



ΑΙΘΟΥΣΑ 2

Ο ΔΙΑΒΟΛΟΣ ΦΟΡΑΕΙ PRADA
THE DEVIL WEARS PRADA
Μία δουλειά όνειρο
Ένα αφεντικό...εφιάλτης!
ΚΑΝΤΕ ΕΓΚΑΙΡΑ ΤΙΣ ΚΡΑΤΗΣΕΙΣ ΣΑΣ
ΩΡΕΣ ΕΝΑΡΞΗΣ / SHOW TIMES 19:45, 22:15

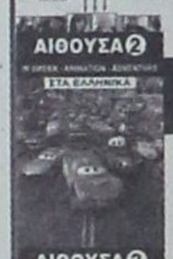

ΑΙΘΟΥΣΑ 2

ΑΥΤΟΚΙΝΗΤΑ
CARS
Στα ελληνικά με τους :
Σάκη Ρούβα, Βίκυ Καγιά
ΚΑΝΤΕ ΕΓΚΑΙΡΑ ΤΙΣ ΚΡΑΤΗΣΕΙΣ ΣΑΣ
ΩΡΑ ΕΝΑΡΞΗΣ / SHOW TIME 17:15



Η ΜΑΥΡΗ ΝΤΑΛΙΑ
THE BLACK DAHLIA
Από τον σκηνοθέτη των ταινιών "Ο Σημαδεμένος"
και "Οι Αδιάφθοροι" Μπράϊαν Ντε Πάλμα
ένα περιπετειώδες θρίλερ Οσκαρικών προδιαγραφών.
ΚΑΝΤΕ ΕΓΚΑΙΡΑ ΤΙΣ ΚΡΑΤΗΣΕΙΣ ΣΑΣ
ΩΡΕΣ ΕΝΑΡΞΗΣ / SHOW TIMES 20:00, 22:30



ΑΙΘΟΥΣΑ 3

GARFIELD 2
Ο πιό τεμπέλης γάτος
του κόσμου επιστρέφει!
ΜΟΝΟ ΣΤΑ ΕΛΛΗΝΙΚΑ
ΚΑΝΤΕ ΕΓΚΑΙΡΑ ΤΙΣ ΚΡΑΤΗΣΕΙΣ ΣΑΣ
ΩΡΑ ΕΝΑΡΞΗΣ / SHOW TIME 18:00

ΠΑΛΛΑΣ 5 CINEMAS CENTER
26/10/2006 - 01/11/2006
www.cinemapallas.gr
Για κρατήσεις
22410 24475/70670
Δημοκρατίας 13, Ρόδος

LADY in the WATER ΣΕ 1η ΠΑΝΕΛΛΗΝΙΑ ΠΡΟΒΟΛΗ!
Από τον σκηνοθέτη M.NAIT ΣΙΑΜΑΛΑΝ (The Village, Signs, Unbreakable, The sixth sense), το πολυαναμενόμενο θρίλερ μυστηρίου!
Δεν υπάρχει χρόνος... για ευτυχισμένο τέλος!
Αίθουσα RED 5
ώρες έναρξης: 18:00-20:20-22:40



2027: CHILDREN OF MEN ΣΕ 1η ΠΑΝΕΛΛΗΝΙΑ ΠΡΟΒΟΛΗ!
ΤΑ ΠΑΙΔΙΑ ΤΩΝ ΑΝΘΡΩΠΩΝ
Ο Αλφόνσο Κουαρόν (Harry Potter III), σκηνοθετεί τους Κλάιβ Όουεν, Τζούλιαν Μουρ και Μάικλ Κέιν σε μια πρωτότυπη μελλοντολογική περιπέτεια! το 2027, το τέλος του ανθρώπινου είδους!!!
Αίθουσα 2 ώρες έναρξης: 17:55 • 20:15 • 22:35



CRANK ΕΚΤΟΣ ΟΡΙΩΝ ΚΑΤΑΛΛΗΛΟ ΑΠΟ 13
Ο γνωστός σας Τζέισον Στέθαμ θα σας σπιντάρει στους γνωστούς ρυθμούς του! Υπάρχουν χίλιοι τρόποι να αντεβάσεις την αδρεναλίνη σου...
Σήμερα ο Τζεφ Ταέλιος θα τους χρειαστεί όλους!
ώρες έναρξης: (Σ.-Κ.16:00) 20:15 • 22:30 Αίθουσα 4



ΚΑΤΑΛΛΗΛΟ ΑΠΟ 13
UNITED 93 ΠΤΗΣΗ 93
Την 11 Σεπτεμβρίου 2001, τέσσερα αεροπλάνα στοχεύουν τα σύμβολα των ΗΠΑ, της παγκόσμιας δύναμης του καπιταλισμού! Το τέταρτο δεν θα φθάσει ποτέ στο στόχο του! Η αληθινή ιστορία.
Αίθουσα Allegro 3
ώρες έναρξης: 18:00 • 20:15
Θα τη θυμηθείτε στα φετινά Όσκαρ



ΚΑΤΑΛΛΗΛΟ
WORLD TRADE CENTER ΔΙΔΥΜΟΙ ΠΥΡΓΟΙ
Ο Νίκολας Κέιτζ σε μια αληθινή ιστορία θάρρους και επιβίωσης!
Μια συνταρακτική περιπέτεια που υπογράφει ο Όλιβερ Στόουν, βασισμένη σε αληθινή ιστορία!
ώρες έναρξης: 20:05•22:40 Αίθουσα 1



MIAMI VICE ΟΙ ΣΚΛΗΡΟΙ ΤΟΥ ΜΑΪΑΜΙ
ΚΑΤΑΛΛΗΛΟ
Η περιπέτεια που δεν πρέπει να χάσει κανείς!
Οι σκληροί του Μαϊάμι επιστρέφουν!
Αίθουσα Allegro 3 Ο Colin Farrell και ο Jamie Foxx, στην ασυγκράτητη περιπέτεια της χρονιάς!!!
ώρες έναρξης: 22:40



OVER THE HEDGE ΠΕΡΑ ΑΠΟ ΤΟ ΦΡΑΧΤΗ
και στα ελληνικά Από τους δημιουργούς των Σρεκ και Μαδαγασκάρη, η ταινία που θα συναρπάσει μικρούς και μεγάλους... Θέλουν τη γειτονιά τους πίσω μπουκιά-μπουκιά!
Αίθουσα Allegro 3 ώρα έναρξης// 16:10 Αίθουσα 4 ώρα έναρξης// 18:10



the ant BULLY ΜΥΡΜΗΓΚΟΪΣΤΟΡΙΕΣ ΚΑΙ ΣΤΑ ΕΛΛΗΝΙΚΑ!!
Μία διασκεδαστική ταινία κινουμένων σχεδίων, που θα ενθουσιάσει τους μικρούς και ...μεγάλους μας φίλους!!!
ώρες έναρξης// (Σ.-Κ. 16:10) 18:10 Αίθουσα 1



Ο ΣΚΙΖΟΦΡΕΝΗΣ ΔΟΛΟΦΟΝΟΣ ΜΕ ΤΟ ΠΡΙΟΝΙ
Η ΑΡΧΗ
THE TEXAS CHAINSAW MASSACRE: THE BEGINNING
Το τρομαχτικότερο θρίλερ-τρόμου της χρονιάς!
ΚΑΘΕ ΘΡΥΛΟΣ ΕΧΕΙ ΜΙΑ ΑΡΧΗ
ΓΙΝΕ ΜΑΡΤΥΡΑΣ ΣΤΗ ΓΕΝΝΗΣΗ ΤΟΥ ΑΠΟΛΥΤΟΥ ΦΟΒΟΥ



THANK YOU FOR SMOKING
THANK YOU FOR SMOKING
Ο Νικ Νέιλορ δεν κρύβει την αλήθεια... Τη φιλτράρει!!
ΤΟ ΥΠΟΥΡΓΕΙΟ ΨΥΧΑΓΩΓΙΑΣ ΠΡΟΕΙΔΟΠΟΙΕΙ!
ΘΑ ΠΕΘΑΝΕΤΕ ΑΠΟ ΤΑ ΓΕΛΙΑ!
με τους: Aaron Eckart, Ρομπ Λόου, Κέιτι Χολμς, Γουίλιαμ Μέισι, Ρόμπερτ Ντυβάλ.

Το Πρόγραμμα

ΕΤ1

08:30 Η παρέα της Τζότζο
09:00 Γουίνι το μικρό αρκουδάκι
09:30 Το ουράνιο Τόξο
10:00 The biography channel
11:00 The History channel
12:00 Ανθρωποι και άλογα
13:00 Επιβιώνοντας από τις Καταστροφές
14:00 Ειδήσεις
14:30 Φλορισιέντα, η σύγχρονη σταχτοπούτα
16:00 Ατίθασα νιάτα
17:00 Μένουμε Ελλάδα
18:00 Εχει γούστο
20:00 Η αληθινή ιστορία της Λίμπερτι Λίλι
21:00 Εξιστορείν & ιστορείν
22:00 Ουδείς αναμάρτητος
23:00 Ειδήσεις
23:45 Παγκόσμιο πρωτάθλημα ράλι
00:00 Και ένα και δύο οικογενειακοί ρυθμοί

NET

10:00 Συμβαίνει τώρα
12:00 Ειδήσεις
13:00 Συμβαίνει τώρα
14:00 Η απίθανη Κιμ
14:40 Κλασικά κινούμενα σχέδια
15:00 Ειδήσεις
16:00 Η ζωή είναι παιχνίδι
18:00 Ειδήσεις
19:00 Νησιτικό αρκούδι
20:00 Τοις μετρητοίς
21:00 Ειδήσεις
22:00 Οι αγνοούμενοι (Β' κύκλος)
00:00 CSI Miami
01:00 Ειδήσεις
01:15 Νέα Υόρκη - Λονδίνο
05:45 Πρώτη γραμμή

MEGA

06:30 Κοινωνία ώρα MEGA
10:00 Ομορφος κόσμος το πρωί
13:20 Η νταντά
14:00 Ειδήσεις
15:00 Ντόλτσε Βίτα
15:50 Εραστής δυτικών προαστίων
16:50 Ειδήσεις
17:00 Λεφτά στα τυφλά
18:00 Μπουκιά και συγχώριο
19:00 Βέρα στο δεξί
20:00 Ειδήσεις
21:00 Πενήντα πενήντα
22:00 Το κόκκινο δωμάτιο
23:00 Ελληνική σειρά
00:00 Ειδήσεις
00:15 Περίπολος θανάτου
02:30 The Ladies man
04:00 Telemarketing
04:30 Οι Αγγελοι του Τσάρλι
05:45 Από νωρίς

ANT1

06:15 Καλημέρα Ελλάδα
10:00 Πρωινός καφές
13:00 Ειδήσεις
13:50 Ακρως οικογενειακόν
14:50 Το καφέ της χαράς
15:50 Αξίζει να το δεις
18:00 Ανάλυσε το Ant1
18:05 Έρωτας
19:00 Ερωτας
20:00 Ειδήσεις
21:00 Deal
22:00 Για την Άννα
23:00 Παρ' το αλλιώς
00:00 Αμήν
01:00 Ειδήσεις
02:40 Κόσμος και κοσμάκης
05:00 Η μεγάλη των μπάτσων Σχολή

ALPHA

10:00 Καφές με την Ελένη
13:00 Κους Κους το μεσημέρι
15:30 Ειδήσεις
15:45 Rubi
16:45 Θα σε δω στο πλοίο
17:40 Ειδήσεις στη νοηματική γλώσσα
17:45 DREAM show, The Music 2 - daily
19:00 Ναι ή ου;
20:00 Ειδήσεις
21:00 Αν μ' αγαπάς
22:00 DREAM show, The Music 2 - ζωντανό
01:00 Ειδήσεις
01:15 Η φωνή της Καρδιάς
03:15 Στα βάθη της ανατολής
04:15 Τηλεαγορές
04:30 Αγάπη μου, αμαρτία μου
05:50 Καλημέρα σας

STAR

06:15 Αστέρια στο πεντάγραμμο
06:30 Κάθε μέρα καλημέρα
10:00 Τι θα φάμε σήμερα
11:00 La sousourela
13:00 Ειδήσεις
14:00 Super Star
16:30 Ειδήσεις στη νοηματική γλώσσα
16:45 Κορίνα, η αγριόγατα
17:45 Λούνα, η ωραία κληρονόμος
18:45 Ζίνα
19:45 Ειδήσεις
21:00 Πόλι
23:15 Το θανάσιμο χτύπημα

FILMNET

07:15 Θρίλερ: Στη δίνη του μαύρου χρυσού
09:05 E! Entertainment
10:00 Clifford's really big movie
11:15 Σε πρώτο πλάνο
11:50 Αισθηματική: Ασύλληπτο μωρό
13:40 Οικογενειακή: Ο μυστικός κήπος
15:25 Θρίλερ: Αγριος ωκεανός
16:50 Δράσης: End GAME
18:30 Mad on FILMNET
19:05 CSI: Miami iii - 18. αεροπλάνο κουμπαράς
20:00 Κωμωδία: Το εγχειρίδιο του έρωτα
22:00 Η πτώση
00:35 Δράσης: Κώδικος 'Alias' ν - 4. Κοτσύφι
01:30 Θρίλερ: Alone in The Dark
03:10 Ερωτική: Διπλός στόχος 2
04:45 Σεξ, ψέματα και Βιντεοταινίες
05:20 Θρίλερ: Σκιά στο φεγγάρι

ΕΤ3

07:00 Ο κόσμος των Σπορ
08:00 Ραντεβού στις 8
10:00 Η δύναμη του τόπου
10:30 Μεγάλα θαύματα του κόσμου
11:00 Οι μεγάλες αναζητήσεις
12:00 Περί γης ο λόγος
13:00 Ειδήσεις
14:30 Τόλμη και γοητεία
15:00 Καρμελίτα
15:45 Η χαρά της ζωγραφικής
16:15 Έκτη αίσθηση
16:25 Ειδήσεις στη νοηματική γλώσσα
16:30 Υπάρχει... είδηση
18:00 Ο κόσμος των Σπορ
19:00 Ειδήσεις
20:00 Ομιλία του προέδρου της δημοκρατίας κ. Καρόλου Παπούλια στους αξιωματικούς των ενόπλων δυνάμεων
21:00 Θεσσαλονίκη, Τόπος - ιστορία
21:30 Λαβύρινθος
23:00 Μητρόπολη του κόσμου
00:00 Ειδήσεις
00:30 Επιστρέφοντας σαν ζόμπι
02:30 Καρμελίτα
03:30 Ραντεβού στις 8
05:30 Υπάρχει... είδηση

ALTER

06:00 Καλημέρα με τον Τέρενς
10:00 Η Ελλάδα παίζει
12:30 Πολύ μπλα - μπλα
15:00 Ειδήσεις
16:00 Ειδήσεις στη νοηματική
16:15 Στην κουζίνα με την Βέφα
17:15 Κοιτάω μπροστά
18:45 Το Πρώτο Θέμα
19:00 Κεντρικό Δελτίο Ειδήσεων
20:30 Η Φωνή του Πολίτη
20:55 Auto Alter
21:00 Ντετέκτιβ 'ζώων'
23:00 Φως στο Τούνελ
02:00 Auto Alter

902

07.00 Καλημέρα με τον 902
10.00 Τηλεπωλήσεις
15.00 Ειδήσεις
16.30 Παιδικό πρόγραμμα
17.00 Αθλητικό ραντεβού
17.40 Εκπαιδευτική τηλεόραση
18:00 Ειδήσεις στη νοηματική
18:10 Η Ελλάδα και ο κόσμος
18:45 Εις υγείαν
19:30 Ειδήσεις
20:50 Στα μονοπάτια του πολιτισμού
21.00 Ετσι είναι η ζωή
23.00 Στα μονοπάτια του πολιτισμού
00.30 Ειδήσεις

COSMOS TV

00:00 Ειδήσεις
01:00 Κινηματογράφος
03:00 Ο κόσμος του αθλητισμού
04:00 Ράδιο-Τηλεόραση
05:00 Ο κόσμος της Ζωής
07:00 Διάλογοι
09:00 Ράδιο-Τηλεόραση
10:00 Ο κόσμος της Ζωής
12:00 Οψεις απόψεις
13:00 Παιδικό
13:30 Ντοκιμαντέρ
14:00 Κινηματογράφος - Ελληνική ταινία
16:00 Ο κόσμος του αθλητισμού
Ειδήσεις (1')
Τι λέει ο κόσμος
17:00 Ειδήσεις (1')
Ο κόσμος της Ζωής
19:00 Ειδήσεις (1')
Οψεις απόψεις
20:00 Ειδήσεις (1')
Ο κόσμος του αθλητισμού
21:00 Κεντρικό δελτίο ειδήσεων
22:00 Διάλογοι

SKAI

07:30 Μαγειρευόντας στην εξόχη & Τέλειο πάρτυ
08:00 Entertainment tonight
08:30 The Oprah Winfrey Show
09:30 Συντάγες για όλους με τη Rachael
10:00 Θάλασσα ο υδάτινος κόσμος - "Οι μαχητές του Ilwako"
10:30 Τεχνολογία και θάλασσα
11:00 Air Force One (
12:00 Ρωμαίος στρατιώτης
13:00 Οι μονομάχοι του 2ου Παγκοσμίου πολέμου - "Ομάδα ειδικών αποστολών"
14:00 Οι δυνάμεις της φύσης
14:30 Θάλασσα - ο υδάτινος κόσμος - "Η εκδίκηση του κάβουρα"
15:00 Τα επτά θαύματα της βιομηχανικής εποχής: Η διώρυγα του Παναμά
16:00 Η εποχή των παγετώνων
17:00 Ανρώπινα λάθη
17:30 Το κάστρο του Takeshi
18:00 Ειδήσεις Σκαϊ & BBC
19:00 Σκαϊ Σπορ
20:00 Ο άρχοντας των ζώων
21:00 Doctor who
22:05 Ακολουθώντας τους δεινόσαυρους
22:30 Το κάστρο του Takeshi
23:00 Αδέξιοι κασκαντέρ
23:30 CSI
00:10 CSI... συνέχεια
00:30 Top Gear
01:30 The Oprah Winfrey Show
02:30 Entertainment tonight
03:00 Fashion TV

ΕΛΛΗΝΙΚΗ ΔΗΜΟΚΡΑΤΙΑ
ΠΕΡΙΦΕΡΕΙΑ ΝΟΤΙΟΥ ΑΙΓΑΙΟΥ
ΝΟΜΟΣ ΔΩΔΕΚΑΝΗΣΟΥ
ΝΟΜΑΡΧΙΑΚΗ ΑΥΤ/ΣΗ ΔΩΔ/ΣΟΥ
ΝΟΜΑΡΧΙΑΚΟ ΣΥΜΒΟΥΛΙΟ
Ρόδος, 25/10/2006
Αριθμ. Πρωτ.: Ν. Σ. 536

ΑΝΑΚΟΙΝΩΣΗ

Με την παρούσα ανακοινώνουμε ότι στις 24-10-2006, το Υπουργείο ΠΕ.ΧΩ.Δ.Ε – Γενική Δ/νση Περιβάλλοντος – Δ/νση Περιβ/κού Σχεδιασμού – Τμήμα Γεν. Περιβ/κών θεμάτων, μας διαβίβασε την με αριθμ. πρωτ. οικ. 151480/4217/11-10-06 Απόφαση του Γενικού Δ/ντή Περιβάλλοντος ΥΠΕΧΩΔΕ με θέμα «Τροποποίηση της με αριθμό Πρωτ. οικ. 149969/3720/23-8-2006 Δ/νσης Περιβαλλοντικού Σχεδιασμού του ΥΠΕΧΩΔΕ θετικής γνωμοδότησης Προκαταρκτικής Περιβαλλοντικής Εκτίμησης και Αξιολόγησης (ΠΠΕΑ), η οποία αναφέρεται στην ολοκλήρωση κατασκευής και λειτουργία τουριστικής μονάδας ξενοδοχείου, κλασσικού τύπου, Α' τάξεως, συνολικής δυναμικότητας 256 κλινών, σε γήπεδο συνολικής έκτασης 25.564 τ.μ., στην εκτός σχεδίου περιοχή "Ψαλίδι" με Κ.Μ. 762 Γαιών Κω Εξοχής, του Δήμου Κω, Νήσου Κω, Νομού Δωδεκανήσου, ιδιοκτησίας της εταιρείας «ΒΙΛΛΑΤΖ Α.Ε.».
Η άνω τροποποίηση αφορά αντικατάσταση της φράσης «Α' τάξεως» σε όλα τα σημεία της συγκεκριμένης γνωμοδότησης με τη φράση "πέντε αστέρων (5*)".
Καλούμε κάθε ενδιαφερόμενο, προκειμένου να λάβει γνώση της ανωτέρω απόφασης, να αποταθεί στο Τοπικό Τμήμα Περιβάλλοντος της Δ/νσης Πολεοδομίας-Χωροταξίας-Περιβάλλοντος της Ν. Α. Δωδ/σου (τηλ. 22410-30413).
Η προαναφερόμενη απόφαση θα αναρτηθεί, για τις προσεχείς μέρες, στον πίνακα ανακοινώσεων της Νομαρχίας.

Ο Πρόεδρος του Ν. Σ.
Δωδ/σου
Φώτης Χατζηδιάκος

ΠΕΡΙΛΗΨΗ ΤΗΣ ΥΠ' ΑΡΙΘ. 349/06 Β Επαναληπτικής Περίληψης Κατασχετήριας έκθεσης πλειστηριασμού
Δικαστικός επιμελητής: Γρηγοράκης Κωνσταντίνος του Αναστασίου κάτοικος Ρόδου Αλεξάνδρου Διάκου 50.
Είδος Πράξεως: Β Επαναληπτική Περίληψη κατασχετήριας έκθεσης Ακίνητης περιουσίας.
Επισπεύδοντας: Συνεταιριστική Τράπεζα Δωδ/σου Συν Πε που εδρεύει στη Ρόδο και εκπροσωπείται νόμιμα.
Οφειλέτης: Γεώργιος Μίγκλης του Γαβριήλ κάτοικος Ρόδου.
Τίτλος εκτελεστός: 379/2004 Διαταγής Πληρωμής Ειρηνοδικείου Ρόδου.
***Ημερομηνία & τόπος πλειστηριασμού:* Στις (15-11-2006) δεκαπέντε Νοεμβρίου του 2006 ημέρα Τετάρτη και από τις 12.00-2.00 μ.μ. στην αίθουσα του Δήμου Σύμης.**
***Υπάλληλος του πλειστηριασμού:* Η Συμβολαιογράφος Σύμης Ευτυχία Μαυρουδή κάτοικος Σύμης.**
Μία ισόγειος οικία που βρίσκεται στην θέση Αγία Τριάδα της νήσου Σύμης με αρ. παραχώρησης στο υποθηκοφυλακείο Σύμης τόμος 34 αυξ. αριθμ. 30 αρ. υπόθ. Δ/152 καλυμμένης επιφάνειας 40 τ.μ. περίπου και κατά το υποθηκοφυλακείο Σύμης καλυμμένης επιφάνειας 16 τ.μ. συνολικής εκτάσεως με το οικόπεδο 97 τ.μ. η οικία είναι πλήρως αποπερατωμένη και έχει ηλεκτρική και υδραυλική εγκατάσταση πόρτες παράθυρα και γενικά όλα τα απαραίτητα για τη σωστή λειτουργία της. Συνορεύει ανατολικά με ερειπωμένη οικία άγνωστης ιδιοκτησίας δυτικά και βόρεια με δημοτική οδό και νότια με ιδιοκτησία Αικατερίνης Μισσού.
Τίτλος κτήσεως το 19705 συμβόλαιο της συμβολαιογράφου Ρόδου Μαρίας Λυριστή Καλαιτζάκη.
Το παραπάνω ακίνητο εκτιμήθηκε 30.000 ευρώ με τιμή πρώτης προσφοράς τα 2/3 της εκτίμησης.

Ρόδος 7-7-2006
Ο ΔΙΚΑΣΤΙΚΟΣ ΕΠΙΜΕΛΗΤΗΣ
ΓΡΗΓΟΡΑΚΗΣ
ΚΩΝΣΤΑΝΤΙΝΟΣ

ΠΕΡΙΛΗΨΗ ΔΙΚΟΓΡΑΦΟΥ

Με τις με αριθμό 77γ'/06-07-05, 78γ'/06-07-05, 79γ'/06-07-05 και 80γ'/06-07-05 εκθέσεις επίδοσης του Δικ. Επιμελητή Πρωτοδικείου Ρόδου Γιώργου Δουρδουνά κοινοποιήθηκε στον κ. Εισαγγελέα Πρωτοδικών Ρόδου για τους 1) Δέσποινα συζ. Εμμ. Τσανιά 2) Τσαμπίκα Τσανιά του Θεοδώρου συζ. Νικολ. Κουτούζη 3) Αναστασία Τσανιά του Εμμ. συζ. Μερκουρίου και 4) Θεόδωρο Τσανιά του Εμμ. κατοίκους αγνώστου διαμονής η από 05-07-2005 και με αριθμό κατάθεσης 418/05 Δήλωσης Παραίτησης από Δικόγραφο και Δικαίωμα Αγωγής της με αριθμό κατάθεσης 283/1994 Αγωγής που απευθύνεται στο Ειρηνοδικείο Ρόδου.

Ρόδος 20-10-2006
Ο πληρεξούσιος δικηγόρος
Βασίλειος Μπέης

ΔΗΜΟΣΙΑ ΕΠΙΧΕΙΡΗΣΗ ΗΛΕΚΤΡΙΣΜΟΥ Α.Ε.

ΠΕΡΙΛΗΨΗ

ΔΗΜΟΣΙΕΥΣΗ ΠΕΡΙΛΗΨΗΣ ΔΙΑΚΗΡΥΞΗΣ ΔΠΝ/Ρ8/2006.

Η ΔΕΗ Α.Ε./ΠΕΡ. ΡΟΔΟΥ προκηρύσσει Δημόσιο Μειοδοτικό Διαγωνισμό που αφορά την ανάδειξη αναδόχου σε εργολαβία (Έργο) για τον καθορισμό των εσωτερικών χώρων του Υπ/ρείου ΚΑΣΟΥ.

Τα τεύχη του διαγωνισμού (Διακήρυξη, Σχέδιο Σύμβασης, Υπόδειγμα Προσφοράς, Τεύχος περί Ασφαλίσεων, πίνακας χρησιμοποιούμενου προσωπικού, πίνακας χρησιμοποιούμενου εξοπλισμού, Υπεύθυνη δήλωση αποδοχής όρων κ.λ.π., Τύπος Εγγυητικής Επιστολής Συμμετοχής, Τύπος Εγγυητικής Επιστολής, Καλής Εκτέλεσης), θα χορηγούνται από την ΔΕΗ Α.Ε./Περιοχή Ρόδου-Πλατεία Σύμης 10-Ρόδος, τηλέφωνο 22410 78590 (αρμόδιος κος Νικολάου Ιωάννης), από την 1.11.06 έως τις 23.11.06 και ώρες από 09.00 έως 13.00.

Η υποβολή των προσφορών θα γίνεται στην ίδια Διεύθυνση, (Γραμματεία), μέχρι τις 24.11.06

ΔΕΗ Α.Ε / ΔΠΝ / ΠΕΡΙΟΧΗ ΡΟΔΟΥ
ΠΛΑΤΕΙΑ ΣΥΜΗΣ 10, 85 100 ΡΟΔΟΣ
ΤΗΛ.: 22410 78590, FAX: 22410 24964

ΝΟΜ/ΚΗ ΑΥΤ/ΣΗ ΔΩΔ/ΣΟΥ
Δ/ΝΣΗ ΜΕΤ/ΡΩΝ & ΕΠΙΚ/ΝΙΩΝ
ΤΜΗΜΑ ΜΕΤΑΦΟΡΩΝ

Ρόδος, 06/10/2006
Αριθ. Πρωτ.: Σ 1698

Ταχ. Δ/νση: 6ο χιλ. Ρόδου – Λίνδου
Ταχ. Κώδικας: 85100
Τηλέφωνο: 22410 72041
Fax: 22410 68620
Πληροφορίες: Ι. Κασαπίδης

ΠΡΟΣ: ΕΝΔΙΑΦΕΡΟΜΕΝΟΥΣ

ΘΕΜΑ: ΔΙΕΞΑΓΩΓΗ ΕΞΕΤΑΣΕΩΝ ΓΙΑ ΤΗΝ ΑΠΟΚΤΗΣΗ ΠΤΥΧΙΟΥ ΡΑΔΙΟΕΡΑΣΙΤΕΧΝΗ

ΑΠΟΦΑΣΗ

Εχοντας υπόψη:
1. Τις διατάξεις της αριθ. ΟΙΚ. 68000/763 Απόφασης του Υπουργού Μεταφορών και Επικοινωνιών «Κανονισμός και Λειτουργία Ερασιτεχνικών Σταθμών Ασυρμάτου»
2. Την ανάγκη να διενεργηθούν εξετάσεις για την απόκτηση του πτυχίου Ραδιοερασιτέχνη.

ΑΠΟΦΑΣΙΖΟΥΜΕ

Προκηρύσσουμε την διενέργεια εξετάσεων για την απόκτηση πτυχίων Ραδιοερασιτέχνη κατηγορίας 1,2 στις 13/11/2006 και ώρα 09:00 π.μ. στο κτίριο της Δ/νσης Μετ. & Επ. Δωδ/σου, στο 6^{ο} χλμ της Εθνικής Ρόδου Λίνδου.
Δικαίωμα συμμετοχής στις εξετάσεις θα έχουν οι ενδιαφερόμενοι οι οποίοι θα έχουν συμπληρώσει το 16ο έτος της ηλικίας τους και θα έχουν προσκομίσει στην Υπηρεσία, το αργότερο μέχρι τις 06/11-2006 – τα παρακάτω δικαιολογητικά:
1. Αίτηση – υπεύθυνη δήλωση ότι δεν έχει αφαιρεθεί η άδεια ερασιτεχνικού σταθμού ασυρμάτου και του τόπου της μόνιμου κατοικίας του.
2. Παράβολο Δημοσίου 17,50€.
3. Αστυνομική Ταυτότητα ή άλλο αποδεικτικό ταυτοπροσωπίας.
4. Αντίγραφο πτυχίου ραδιοερασιτέχνη κατηγορίας 2 εφ' όσον υπάρχει.
5. Δύο έγχρωμες φωτογραφίες τύπου διαβατηρίου.
Η ύλη των εξετάσεων περιλαμβάνεται στο παράρτημα 2 του κεφ. Α' «Τεχνικά θέματα» της απόφασης ΥΜΕ οικ/68000/783/9-12-03 (ΦΕΚ Β' 1579/18/12/2003) και χωρίζεται στα εξής κεφάλαια:
Κεφάλαιο Α' - Τεχνικά θέματα
Κεφάλαιο Β' - Λειτουργικοί κανόνες και διαδικασίες
Κεφάλαιο Γ' - Εθνικό και διεθνές νομικό πλαίσιο για την υπηρεσία ραδιοερασιτέχνη
Κεφάλαιο Δ' – Αποστολή και λήψη σημάτων Morse
Απαλλάσσονται από την προφορική εξέταση όσοι καταθέσουν βεβαίωση συλλόγου Ραδιοερασιτεχνών περί συμμετοχής τους σε εκπαιδευτικό πρόγραμμα του συλλόγου σύμφωνα με τα προβλεπόμενα στο άρθρο 14 της οικ. 68000/763/09.12.2002

Ο ΑΝΤΙΝΟΜΑΡΧΗΣ
Ν. ΖΟΙΔΗΣ

ΕΛΛΗΝΙΚΗ ΔΗΜΟΚΡΑΤΙΑ
ΠΕΡΙΦΕΡΕΙΑ ΝΟΤΙΟΥ ΑΙΓΑΙΟΥ
ΝΟΜΟΣ ΔΩΔΕΚΑΝΗΣΟΥ
ΔΗΜΟΣ ΛΙΝΔΙΩΝ

ΜΝΗΜΟΣΥΝΟ



Την προσεχή Κυριακή 29 Οκτωβρίου και ώρα 8.30 π.μ., ο Δήμος Λινδίων, τιμώντας τη μνήμη του συμπατριώτη μας Πολιτικού Ανδρα Γιάννη Ζίγδη, τελεί, στον Καθεδρικό Ναό της Λίνδου «Η Κοίμησις της Θεοτόκου», μνημόσυνο υπέρ αναπαύσεως της ψυχής του.
Ο Δήμαρχος και το Δημοτικό Συμβούλιο Λινδίων παρακαλούν τους τιμώντες την μνήμη του αείμνηστου Δωδεκανήσιου Πολιτικού, όπως παραστούν στην επιμνημόσυνη Ακολουθία, για να ενώσουν τις δεήσεις τους προς τον Υψιστον.

ΕΥΧΑΡΙΣΤΗΡΙΟ – ΣΥΓΧΑΡΗΤΗΡΙΟ

Ως υποψήφιος δημοτικός σύμβουλος στο Δήμο Καλλιθέας με το συνδυασμό «ΚΑΛΛΙΘΕΑ ΔΥΝΑΜΗ ΑΛΛΑΓΗΣ & ΠΡΟΟΔΟΥ» ευχαριστώ όλους όσους με τίμησαν με την ψήφο τους. Επίσης σε όλους τους εκλεγέντες του Δήμου συγχαρητήρια και ευχές για καλή και εποικοδομητική τετραετία.

Στέργος Σαββιού

ΠΡΟΣΚΛΗΣΗ

Αγαπητό μας μέλος,
Οπως είναι γνωστό ο μήνας Οκτώβριος είναι αφιερωμένος παγκοσμίως στην ενημέρωση των Γυναικών για τον καρκίνο του μαστού.
Με την ευκαιρία αυτή το παράρτημά μας, προσκάλεσε για ενημερωτική διάλεξη τον ιατρό κ. Ευάγγελο Φιλόπουλο, αναπληρωτή Δ/ντή της κλινικής μαστού του Νοσοκομείου «Αγ. Σάββας», υπεύθυνο δικτύου φροντίδας μαστού και Γ.Γ. της Ελληνικής Αντικαρκινικής Εταιρείας.
Η ομιλία θα πραγματοποιηθεί το Σάββατο 4 Νοεμβρίου 2006 στις 6.00 το απόγευμα στο ξενοδοχείο Mediterranean με θέμα **«Σύγχρονες εξελίξεις στην πρόληψη – έγκαιρη διάγνωση και θεραπεία του καρκίνου του μαστού»**.
Πριν την ομιλία θα προσφερθεί καφές ή τσάι με βουτήματα.
Θα διανεμηθούν δώρα από το κατάστημα Mastic Spa Καρπάθου 29.
Η είσοδος θα είναι ελεύθερη.
Με φιλικούς χαιρετισμούς

Η Πρόεδρος **Η Γραμματέας**
Βάνα Τριανταφύλλου **Μαρία Κούκουλα**

CASINO RODOS

ΑΠΟ ΤΗΝ ΚΑΖΙΝΟ ΡΟΔΟΥ Α.Ε.

ΠΩΛΟΥΝΤΑΙ

1) ΕΞΟΠΛΙΣΜΟΣ ΚΑΦΕΤΕΡΙΑΣ

Καρέκλες Ιταλικές με κάλυμμα 270 τεμ.
Τραπέζια διαστάσεων 1,20Χ 0,80 60 τεμ.
Τραπέζια διαστάσεων 0,80 Χ 0,80 20 τεμ.

2) Ενα UPS KVA

Για περισσότερες πληροφορίες επικοινωνήστε από τις 12.00 – 18.00 στο τηλ. 22410 97400 κ. Ιωακείμ Κυπαρισσάς

ΣΤΗ ΜΟΣΧΑ Η ΥΠΟΥΡΓΟΣ ΤΟΥΡΙΣΤΙΚΗΣ ΑΝΑΠΤΥΞΗΣ

ΣΥΝΤΟΝΙΣΜΕΝΗ ΕΛΛΗΝΙΚΗ «ΕΠΙΘΕΣΗ» στη ρωσική τουριστική αγορά

Εγκαινιάζεται νέα τουριστική στρατηγική με ορίζοντα δεκαετίας

Μόσχα, 26 (ΑΠΕ)

Η Υπουργός Τουριστικής Ανάπτυξης κ. Φάνη Πάλλη - Πετραλιά εγκαινίασε σήμερα το νέο γραφείο του ΕΟΤ στην Μόσχα.

Ακολούθως η Υπουργός συναντήθηκε με τον Δήμαρχο της Μόσχας κ. Γιούρι Λουσκώφ και στην συνέχεια με τον επικεφαλής της Ομοσπονδιακής Υπηρεσίας Τουρισμού της Ρωσίας κ. Vladimir Strzhalkovsky.

Κατά την τελετή εγκαινίων του νέου γραφείου του ΕΟΤ, στα οποία παραβρέθηκε η Αναπληρώτρια Διευθύντρια της Ομοσπονδιακής Υπηρεσίας Τουρισμού της Ρωσίας κ. Νατέλια Σενγκέλια, η κ. Πετραλιά στην ομιλία της ανέφερε ότι «ανοίγει ένα νέο κεφάλαιο στις σχέσεις μας για την προβολή της Ελλάδας σ' αυτή την ιστορική και μεγάλη χώρα. Τα εγκαίνια σηματοδοτούν μια αλλαγή στη φιλοσοφία μας για τον τομέα του τουρισμού. Υιοθετούμε μια νέα τουριστική στρατηγική με ορίζοντα δεκαετίας και μια ολοκληρωμένη τουριστική πολιτική για τη χώρα μας, μέσα από την αναβάθμιση των υποδομών, μέσα από θεσμικές και νομικές πρωτοβουλίες που υποστηρίζουν την επενδυτική δραστηριότητα, μέσα από τη διαφημιστική προβολή του ελληνικού τουριστικού προϊόντος σ' όλο τον κόσμο».

Η Υπουργός ανακοίνωσε ότι το σχέδιο για τη διαφήμιση έχει ολοκληρωθεί και τον Νοέμβριο θα παρουσιαστεί η νέα διαφημιστική εκστρατεία στην Ρωσία ενώ πρόσθεσε ότι «ενισχύουμε το παραδοσιακό μας προϊόν που αφορά τον ήλιο και τη θάλασσα και το εμπλουτίζουμε με νέες μορφές τουρισμού, όπως ο προσκυνηματικός τουρισμός, ο θαλάσσιος τουρισμός, ο αγροτουρισμός. Η Ελλάδα είναι μια χώρα που μπορεί να προβάλλει όλες τις μορφές του τουρισμού στην πιο ελκυστική τους εκδοχή, εξασφαλίζοντας στους επισκέπτες της, 12μήνες το χρόνο, υψηλή ποιότητα υπηρεσιών και ασφάλεια».

Παράλληλα επισήμανε ότι «μέσα απ' τη νέα μας συνεργασία, την οποία εγκαινιάζουμε σήμερα, παράλληλα με τα νέα γραφεία μας, τον επόμενο χρόνο, αλλά και τα χρόνια που θα ακολουθήσουν, ακόμα περισσότεροι Ρώσοι θα επισκεφθούν τη χώρα μας, αλλά και ακόμα περισσότεροι Έλληνες θα επισκεφθούν τη Ρωσία. Το Γραφείο μας ανανεώνεται και ενισχύεται και σε έμψυχο δυναμικό».

Επίσης η Υπουργός ανακοίνωσε ότι σε λίγες μέρες θα αναλάβει τα καθήκοντά του στο γραφείο του ΕΟΤ στη Μόσχα ο νέος διευθυντής κ. Περικλής Ζαβιτσάνος, «ένας άνθρωπος που αγαπάει τον ρωσικό λαό, μιλάει τη ρωσική γλώσσα και έχει σπουδάσει εδώ στη Ρωσία».

Ολοκληρώνοντας την ομιλία της η Υπουργός Τουριστικής Ανάπτυξης ευχαρίστησε τον Πρέσβη της Ελλάδας στην Ρωσία κ. Ηλία Κλη και τον Γενικό Πρόξενο κ. Οικονομίδη, καθώς και την Αναπληρώτρια Διευθύντρια της Ομοσπονδιακής Υπηρεσίας Τουρισμού της Ρωσίας κ. Νατέλα Σενγκέλια.



Η κ. Πετραλιά με την κυβερνήτη της Αγίας Πετρούπολης Βαλεντίνα Ματιβιένκο

Από την πλευρά της η κ. Νατάσα Σενγκέλια εξέφρασε την ικανοποίησή της στην κ. Πετραλιά για την ταχύτατη ανταπόκρισή της στην διακρατική συμφωνία τουριστικής συνεργασίας επισημαίνοντας ότι «Αυτό συνηγορεί υπέρ του ότι υπάρχουν σοβαρά σχέδια και σοβαρές προθέσεις συνεργασίας με δεδομένο ότι, η τουριστική κίνηση από τη Ρωσία προς την Ελλάδα αυξήθηκε σημαντικά και ανήλθε στα 200.000 άτομα».

Επίσης η κ. Σενγκέλια ανέφερε ότι «Είμαστε έτοιμοι για ευρεία συνεργασία στο πεδίο της διοργάνωσης εκθέσεων, στο διαφημιστικό και ενημερωτικό τομέα και είμαστε έτοιμοι να υποστηρίξουμε αδιάλειπτα όλες τις προτάσεις της ελληνικής πλευράς, ως προς την προώθηση της Ελλάδας στη ρωσική αγορά. Πιστεύω κι εγώ με τη σειρά μου, ότι η πραγματική μας συνεργασία ξεκινά με τα εγκαίνια των νέων Γραφείων ΕΟΤ».

ΣΥΝΑΝΤΗΣΗ ΤΗΣ ΥΠΟΥΡΓΟΥ ΤΟΥΡΙΣΤΙΚΗΣ ΑΝΑΠΤΥΞΗΣ ΜΕ ΤΟΝ ΔΗΜΑΡΧΟ ΜΟΣΧΑΣ κ. ΓΙΟΥΡΙ ΛΟΥΣΚΩΦ.

Η Υπουργός Τουριστικής Ανάπτυξης κ. Φάνη Πάλλη-Πετραλιά συναντήθηκε σήμερα με τον Δήμαρχο της Μόσχας κ. Γιούρι Λουσκώφ.

Κατά την διάρκεια της συνάντησης η κ. Πετραλιά προσκάλεσε τον κ. Λουσκώφ να επισκεφθεί την Ελλάδα με Ρώσους επιχειρηματίες που δραστηριοποιούνται στον τουρισμό, υποψήφιους επενδυτές και φορείς του τουρισμού και ανέφερε ότι «η Ελλάδα θα έχει σημαντική παρουσία σε όλες τις τουριστικές εκθέσεις στην Ρωσία».

Επίσης συζήτησε μαζί του για την δημιουργία Ελληνικού Οίκου για τον Τουρισμό και την Ανάπτυξη στην Μόσχα και επισήμανε ότι από κοινού με την Υπουργό Εξωτερικών κ. Ντόρα Μπακογιάννη αντιμετωπίζουν τα διάφορα νομοθετικά ζητήματα προκειμένου να προχωρήσουν οι διαδικασίες.

Σχετικά με την διαδικασία έκδοσης βίζας η Υπουργός Τουριστικής Ανάπτυξης ανέφερε στον κ. Λουσκώφ ότι η Ελλάδα πρωτοστατεί στις Βρυξέλλες για μία προσπάθεια φιλελευθεροποίησης της έκδοσης βίζας και πρόσθεσε ότι ήδη στο Προξενείο Μόσχας εκδίδονται περίπου 1.800 βίζες την ημέρα.

Επίσης συμφώνησαν να πραγματοποιηθούν τουριστικά συνέδρια στην Αθήνα και την Μόσχα, ενώ η κ. Πετραλιά ανέφερε ότι «Ρώσοι μαθητές μπορούν να φιλοξενηθούν στις ελληνικές σχολές τουριστικής εκπαίδευσης και να οργανωθούν από κοινού τουριστικά σεμινάρια.

Μετά από την συνάντηση η Υπουργός δήλωσε μεταξύ άλλων ότι «Ο κ. Λουσκώφ γνωρίζει την Ελλάδα, είναι φίλος της χώρας μας. Είχαμε μία εποικοδομητική συνάντηση και θέσαμε τις βάσεις για το μέλλον. Με την ευκαιρία των εγκαινίων του νέου γραφείου του ΕΟΤ οι σχέσεις με την Μόσχα και την Ρωσία γενικότερα, θα αποδόσουν ακόμα περισσότερους καρπούς. Οι δύο λαοί που μοιραζόμαστε πολλά θέλουμε μέσα από τον τουρισμό που είναι η οικονομία της ειρήνης να κάνουμε τις σχέσεις μας στενότερες. Καλούμε τον κ. Λουσκώφ να έρθει στην Ελλάδα, σε μία χώρα σύγχρονη και ασφαλή που σέβεται το παρελθόν της και προχωρά με γρήγορα βήματα στο μέλλον».

ΣΥΝΑΝΤΗΣΗ ΤΗΣ ΥΠΟΥΡΓΟΥ ΤΟΥΡΙΣΤΙΚΗΣ ΑΝΑΠΤΥΞΗΣ ΜΕ ΤΟΝ ΕΠΙΚΕΦΑΛΗΣ ΤΗΣ ΟΜΟΣΠΟΝΔΙΑΚΗΣ ΥΠΗΡΕΣΙΑΣ ΤΟΥΡΙΣΜΟΥ ΤΗΣ ΡΩΣΙΑΣ κ. Vladimir Strzhalkovsky.

Τα θέματα που συζητήθηκαν μεταξύ της κ. Φάνης Πάλλη-Πετραλιά και του κ. Vladimir Strzhalkovsky αφορούσαν την συνεργασία των δύο χωρών στον τομέα του τουρισμού, την διαδικασία χορήγησης βίζας, την ανάπτυξη των νέων μορφών τουρισμού καθώς και την μεταφορά τεχνογνωσίας από την Ελλάδα προς την Ρωσία στον τομέα των τουριστικών και αθλητικών υποδομών.

ΑΝΑΚΟΙΝΩΣΗ ΤΗΣ ΕΝΩΣΗΣ ΔΙΚΑΣΤΩΝ ΚΑΙ ΕΙΣΑΓΓΕΛΕΩΝ

Αθήνα, 26 (ΑΠΕ)

Συνήλθε σήμερα έκτακτα το Διοικητικό Συμβούλιο της Ενωσης Δικαστών και Εισαγγελέων, μετά τα όσα ανέφεραν χθες οι πρόεδροι των Δικηγορικών Συλλόγων Αθηνών, Θεσσαλονίκης και Πειραιά, Δ. Παξινός, Δ. Γαρούφας και Κ. Πεταλάς, αντίστοιχα, για το προεδρείο της ΕΔΕ.

Ομόφωνα, το Δ.Σ. της Ενωσης Δικαστών και Εισαγγελέων, σύμφωνα με σημερινή ανακοίνωσή του, «καταδικάζει την πρωτοφανή και άδικη ευθεία επίθεση» των προέδρων των Δικηγορικών Συλλόγων, ως «απαράδεκτη και αψυχολόγητη».

Επισημαίνει η ΕΔΕ στην ανακοίνωσή της: «Δεν μας επιτρέπεται να τους ακολουθήσουμε στο παραλήρημα των ύβρεων και των απαράδεκτων χαρακτηρισμών, που έχουν ως επιδίωξη, όχι την εξυγίανση της Δικαιοσύνης, αλλά την θέση της υπό κηδεμονία. Τούτο μόνο να γνωρίζουν, οι κύριοι κύριοι πρόεδροι, ότι η ανεξαρτησία του δικαστή στην έκφραση γνώμης του δεν είναι τυχαία κατοχυρωμένη από το Σύνταγμα και δεν μπορεί, επίσης, να αποκαλούνται "εργατοπατέρες", εκείνοι που ζητούν το ελάχιστο, δηλαδή να μην παραβιαστεί το Σύνταγμα».

Υπογραμμίζεται, ακόμα, στην ανακοίνωσή της ΕΔΕ: «Δεν μπορεί, επίσης, να χαρακτηρίζεται αστεία η γνώμη των υπευθύνων της κεντρικής νομοπαρασκευαστικής επιτροπής και των συνταγματολόγων που αποφαίνονται ότι η διάταξη, περί συμμετοχής του προεδρείου των Δικηγορικών Συλλόγων στην επιθεώρηση των δικαστών, είναι αντισυνταγματική. Θα πρέπει, επιτέλους, να γίνει αντιληπτό από όλους τους παράγοντες που επιθυμούν να έχουν άποψη για την απονομή της Δικαιοσύνης, ότι οι έλληνες δικαστές, δεν είμαστε διατεθειμένοι να αποδεχθούμε οποιαδήποτε παραβίαση του Συντάγματος, ανεξαρτήτως προσωπικού ή συλλογικού κόστους. Θα παραμείνουμε ανεπηρέαστοι και ελεύθεροι και θα λειτουργούμε σύμφωνα με το Σύνταγμα και τους νόμους, έτσι όπως, η παράδοση του σώματος επιτάσσει. Σύσσωμο το δικαστικό σώμα υπερασπίζεται την ανεξαρτησία της γνώμης του, όχι για να "αυθαιρετεί", όπως αδίκως του αποδίδεται, αλλά για να μπορεί να στέκει απέναντι σε όλους του πολίτες και σε όλους τους διαδίκους κρατώντας ίσες αποστάσεις».

Και καταλήγει η ανακοίνωση της Ενωσης:

«Απευθυνόμαστε στη μεγάλη πλειοψηφία των δικηγόρων αλλά και των Δικηγορικών Συλλόγων της χώρας και τους γνωρίζουμε ότι μαχόμαστε μαζί τους για την ορθή απονομή της Δικαιοσύνης. Στην προσπάθειά μας αυτή τους καλούμε να μας στηρίξουν για να κρατήσουμε ψηλά την Δικαιοσύνη, εκεί που την θέλουν οι ίδιοι και οι Ελληνες πολίτες. Καλούμε την πολιτεία να περιφρουρήσει, όπως άλλωστε έχει καθήκον, την συνταγματική νομιμότητα».