ΑΚΑΔΗΜΙΑ ΒΙΒΛΙΟΘΗΚΗ ΡΟΔΟΥ 1947

η δημοκρατική της Ρόδου

στην υπηρεσία του δωδεκανησιακού λαού

ΕΛΤΑ Κωδικός 1876 Αρ. φύλλου 7308 ΤΡΙΤΗ 31ΟΚΤΩΒΡΙΟΥ 2006 - Τιμή 0,70 ΕΥΡΩ - www.dimokratiki.gr - e-mail: info@dimokratiki.gr

ΡΑΓΓΟΥΤΟ 2006



ΜΗΝΥΜΑ ΜΑΧΑΙΡΙΔΗ ΠΡΟΣ ΤΑ ΣΤΕΛΕΧΗ ΤΟΥ

«ΤΑ ΚΕΦΑΛΙΑ ΜΕΣΑ, *έχουμε πολλή δουλειά»!*

Τι είπε για την κατανομή των αξιωμάτων και για την διαδοχή του

• ΣΕΛ. 7



ΚΑΤΑΤΕΘΗΚΑΝ ΑΡΚΕΤΕΣ ΠΡΟΣΦΥΓΕΣ

ΕΝΣΤΑΣΕΙΣ ΕΠΙ ΕΝΣΤΑΣΕΩΝ

κατά του κύρους των εκλογών

Ο μεγάλος «καβγάς» συνεχίζει να γίνεται στο Δήμο Αφάντου

• ΣΕΛ. 32

ΣΤΟΝ ΕΙΣΑΓΓΕΛΕΑ Γ. ΟΙΚΟΝΟΜΟΥ

Κατέθεσε ο κ. Παΐσιος για τις «επιχορηγήσεις» προς την Μητρόπολη

• ΣΕΛ. 4



ΜΑΚΡΙΑ ΤΑ ΧΕΡΙΑ ΑΠΟ ΤΗΝ ΤΕΔΚ

Ο ΡΟΔΙΑΚΟΣ ΛΑΟΣ δεν θα ανεχθεί την ύβρη



Να προσέξουν όσοι δήμαρχοι κινούν τα νήματα γιατί, ενδεχομένως, θα βρεθούν προ οδυνηρών εκπλήξεων • Δεν θα εγκατασταθεί στο Δημαρχείο ο Χατζής • Θα παραλάβει ό,τι του παραδοθεί, διατηρεί, ωστόσο, το δικαίωμα της απογραφής

• ΣΕΛ. 3

✓ Οι κάτοικοι της πόλεως Ρόδου δεν θα είναι «μια ζωή» φόρου υποτελείς

Ο κ. Γ. ΓΙΑΝΝΟΠΟΥΛΟΣ

«Ενώπιος, ενωπίω» με την παράταξή του!

• ΣΕΛ. 7



Caprieci

ΑΝΑΚΟΙΝΩΣΗ

Προς την αξιότιμη πελατεία μας
Μαζί με τις ευχαριστίες μας για την υποστήριξη και την εμπιστοσύνη που μας δείχνετε θα θέλαμε να σας ενημερώσουμε ότι θα παραμείνουμε κλειστά μέχρι τις 15/11/06

Με εκτίμηση
Ιταλικό εστιατόριο CAPRICCI
ΑΠΟΛΛΩΝ ΑΜΕΡΙΚΗΣ 14
2241033395
2241033626





ΕΥΧΑΡΙΣΤΗΡΙΟ

Αγαπητοί συμπατριώτες,
Νιώθω την μεγάλη υποχρέωση δημόσια να σας ευχαριστήσω για την εκλογή μου ως νομαρχιακός σύμβουλος με τον συνδυασμό «ΔΟΔ.Ε.Κ.» του κ. Βασίλη Υψηλάντη.
Η τιμητική εκλογή μου, που με την ψήφο σας επιτεύχθηκε, μου δημιουργεί ιδιαίτερη υποχρέωση να ανταποκριθώ στις προσδοκίες σας, αγωνιζόμενος για τα προβλήματα της Δωδεκανήσου μας.
Σας υπόσχομαι να καταβάλω κάθε δυνατή προσπάθεια για να φανώ αντάξιος της εμπιστοσύνης και της τιμής που δείξατε στο πρόσωπό μου.

ΦΙΛΙΠΠΟΣ ΤΣ. ΤΡΙΟΜΜΑΤΗΣ
ΝΟΜΑΡΧΙΑΚΟΣ ΣΥΜΒΟΥΛΟΣ
ΔΩΔΕΚΑΝΗΣΟΥ



ΕΥΧΑΡΙΣΤΗΡΙΟ

Δεν βρίσκω λόγια να ευχαριστήσω τους φίλους και τις φίλες, που παρά την απροσδόκητη και πολυήμερη απουσία μου από τον προεκλογικό αγώνα, για λόγους υγείας, στήριξαν την υποψηφιότητά μου εκλέγοντάς με για δεύτερη συνεχόμενη τετραετία δημοτικό σύμβουλο με τον συνδυασμό «Πρώτα η Ρόδος» του κ. ΧΑΤΖΗ ΧΑΤΖΗΕΥΘΥΜΙΟΥ.
Επέστρεψα στη Ρόδο, υγιής και δυνατός, έτοιμος να σας υπηρετήσω πιστά, όπως μέχρι σήμερα έπραξα στην πολιτική μου σταδιοδρομία.

Με ιδιαίτερη τιμή
ΤΣΑΜΠΙΚΟΣ ΤΡΙΟΜΜΑΤΗΣ
ΔΗΜΟΤΙΚΟΣ ΣΥΜΒΟΥΛΟΣ ΡΟΔΟΥ

ΑΝΑΚΟΙΝΩΣΗ ΕΝΑΡΞΗΣ ΔΡΟΜΟΛΟΓΙΩΝ

Ανακοινώνουμε την έναρξη των δρομολογίων
Του φορτηγού πλοίου M/S NITALKO από

Λιμάνια ΤΟΥΡΚΙΑΣ (Σμύρνη - Ντικέλι - Μαρμαρίς)
Προς Κάλυμνο - Κω και Ρόδο

ΔΕΧΟΜΑΣΤΕ ΠΑΣΗΣ ΦΥΣΕΩΣ ΦΟΡΤΙΑ
Για δρομολόγια-Ναύλους:

SEA SERVICE LTD

Διεθνής Θαλάσσιες Μεταφορές - Πρακτορεύσεις Πλοίων
Πλατεία Νεωρίου 6 Μαντράκι Ρόδος
Τηλ. 2241037101 Φαξ 2241037401
Κινητό: 6974447720

η άποψη της ημέρας

Ηγκρίνια στο ΠΑΣΟΚ οργιάζει και, παρά τις φιλότιμες προσπάθειες του Γιώργου Παπανδρέου να μετατοπίσει την ουσία στο πεδίο των (έτσι κι αλλιώς ανύπαρκτων) εντυπώσεων, η «αλλαγή» δεν βγαίνει στο κόμμα. Και δεν βγαίνει, επειδή ο ελληνικός λαός προτιμάει μια κυβέρνηση που ναι μεν φθείρεται από τα κακώς κείμενα σε κάποιους τομείς, αλλά τουλάχιστον παλεύει με τα προβλήματα, με την εποχή, με τα συσσωρευμένα προβλήματα που κληροδότησε από τις πεπαλαιωμένες νοοτροπίες και τις παραλείψεις των προηγούμενων ετών. Το προτιμάει κάτι τέτοιο ο ελληνικός λαός από την ακατάσχετη θεωρία, από την ανύπαρκτη πολιτική ταυτότητα, από τις αμφισημίες και τις αντικρουόμενες ιδιοσυγκρασίες που παρατηρεί, εδώ και κάμποσο καιρό, στο κόμμα της αξιωματικής αντιπολίτευσης. Κάτι, που έχει γίνει αντιληπτό και στο ίδιο το ΠΑΣΟΚ. Μια ματιά να 'ριχνε κανείς στην τηλεοπτική περαντζάδα των στελεχών του τις περασμένες ημέρες, και θα καταλάβαινε ότι το επικοινωνιακό πάθημα της πρώτης Κυριακής δεν άφηνε κανένα περιθώριο για «μεγάλα λόγια». Πόσο μάλλον που η δεύτερη Κυριακή δεν θύμισε το «χαστούκι» της πρώτης. Διότι, εάν ο λαός έδωσε στη Νέα Δημοκρατία ψήφο εμπιστοσύνης την πρώτη Κυριακή, στο δεύτερο γύρο έστειλε μήνυμα προς την κυβέρνηση, ότι δεν θα ανεχτεί άλλες αλαζονικές συμπεριφορές. Παρόλα αυτά, ορθώς δεν θριαμβολόγησε ο κ. Παπανδρέου αυτή τη φορά. Με νωπές τις μνήμες περί «ανατροπής του πολιτικού σκηνικού», έσπευσε να κάνει καλύτερη διαχείριση εντυπώσεων. Αλλωστε, παρά το κέρδος σε κάποιους δήμους πρωτευουσών νομών, στους οποίους είχε χρόνια να κερδίσει,

Κουράστηκε ο λαός από την ακατάσχετη θεωρία

το ΠΑΣΟΚ δεν ευτύχησε στις προσωπικές επιλογές του κ. Παπανδρέου (ιδιαίτερα στο Μαρούσι, στη Νίκαια, καθώς και στην Υπερνομαρχία του «συνδρόμου Καραχασάν»).

Ως εκ τούτου, ακόμα και το αρνητικό μήνυμα που εισέπραξε η Νέα Δημοκρατία από αγροτικές περιοχές (Καρδίτσα, Μαγνησία, Ηλεία, Αιτωλοακαρνανία) δεν είναι τόσο ισχυρό ούτως ώστε να αξιοποιηθεί επικοινωνιακά για τη «μεγάλη αντεπίθεση» που τόσο έντονα προσδοκά το ΠΑΣΟΚ. Είναι περισσότερο μήνυμα «εσωτερικής διεργασίας» για την κυβέρνηση, η οποία οφείλει να ανασκουμπωθεί σε τομείς που εμφάνισε σημάδια φθοράς, εντείνοντας ακόμα περισσότερο την πολιτική των μεταρρυθμίσεων και στην περιφέρεια. Εντελώς, ψυχρά, λοιπόν, ο χάρτης δεν έχει «σκιές». Η Νέα Δημοκρατία διατηρεί το συγκριτικό πλεονέκτημα που έχει αποκτήσει έναντι του ΠΑΣΟΚ από τις Δημοτικές Εκλογές του 2002. Από την πλευρά του, το ΠΑΣΟΚ εμφανίζεται ανήμπορο να καρπωθεί τη φυσική φθορά που έχει η κυβέρνηση έπειτα από δυόμισι χρόνια εξουσία. Και εδώ επιβεβαιώνεται το εξής εντυπωσιακό: αυτό που φάνηκε καθαρά σ' αυτές τις εκλογές είναι ότι το ΠΑΣΟΚ υπολείπεται της Ν.Δ. στις τοπικές κοινωνίες όταν δεν έχει τη δυνατότητα να αλιεύσει ψήφους από την εκλογική δεξαμενή της Αριστεράς.

Και καταλήγουμε: ο Κώστας Καραμανλής παραμένει αδιαφιλονίκητος κυρίαρχος του πραγματικού πολιτικού σκηνικού, επωμισμένος με την ευθύνη της ολοκλήρωσης των μεταρρυθμίσεων, οι οποίες όπως φαίνεται δεν έχουν ιδιαίτερο πολιτικό κόστος. Ο Γιώργος Παπανδρέου παραμένει εγκλωβισμένος στο γυάλινο παλάτι της Χαριλάου Τρικούπη, που από μέσα όλα φαίνονται εξιδανικευμένα σαν θεωρίες του Τζέρεμι Ρίφκιν και απ' έξω εντελώς διαφορετικά. Καμιά αλλαγή, καμιά διαφοροποίηση.

Εκεί όπου κάποτε φαινόταν ότι υπάρχει μια διαρκής τριβή ανάμεσα στα δύο μεγάλα κόμματα, τώρα ακόμα και η αίσθηση του «ντέρμπι» μοιάζει χαμένη από χέρι. Το ΠΑΣΟΚ φαίνεται παγιδευμένο στο ένδοξο παρελθόν του, δίχως την παραμικρή αίσθηση χρόνου και τόπου. Εξακολουθεί να συμπρωταγωνιστεί σε κάποια μέτωπα από κεκτημένη ταχύτητα και από ψήγματα ελπίδας που στην πορεία μετουσιώνονται σε φαντασιώσεις.

ο καιρός

Γενική πρόγνωση για σήμερα **ΤΡΙΤΗ 31-10-2006** Νεφώσεις με βροχές στα ανατολικά και νότια θα χαρακτηρίσουν τον καιρό της Τρίτης. Καταιγίδες τοπικά ισχυρές θα εκδηλωθούν στο Αιγαίο. Βαθμιαία τα φαινόμενα θα ασθενήσουν και θα περιοριστούν στα νησιά του ανατολικού Αιγαίου και τα Δωδεκάνησα. Στην υπόλοιπη χώρα λίγες νεφώσεις. Οι άνεμοι θα πνέουν από βόρειες διευθύνσεις στα δυτικά μέτριοι, στα ανατολικά ισχυροί μέχρι πολύ ισχυροί και στο Αιγαίο θυελλώδεις και τοπικά πολύ θυελλώδεις με εξασθένηση τη νύχτα. Η θερμοκρασία θα βρίσκεται σε μικρή περαιτέρω πτώση.



ΗΜΕΡΗΣΙΑ ΕΦΗΜΕΡΙΔΑ
η δημοκρατική της Ρόδου
Ετος ιδρύσεως 1982
Θεμ. Σοφούλη 77
Ταχ. Θυρίδα 339
85100 Ρόδος
Εκδότης - ιδιοκτήτης
ΒΑΣΙΛΗΣ Δ. ΑΘΑΝΑΣΙΟΥ
Διευθυντής:
ΔΑΜΙΑΝΟΣ Β. ΑΘΑΝΑΣΙΟΥ
Τηλέφωνα: 22410-34722, 76655, 37500, 26728, 27919
Telefax: 2241037333 - 22410 26728
ΕΤΗΣΙΕΣ ΣΥΝΔΡΟΜΕΣ
Εσωτερικού: 300 €
Εξωτερικού: 400€

www.dimokratiki.gr
e-mail:info@dimokratiki.gr





«Διατηρώ και θα εξακολουθήσω να διατηρώ το δικαίωμα της γνώμης. Δεν έκανα καμία παρέμβαση σε κανένα επίπεδο, έξω από τα κομματικά όργανα». Αυτό δήλωσε χθες ο υπουργός Εσωτερικών κ. Κ. Σκανδαλίδης, αναφερόμενος στην όλη στάση του, πριν τις εκλογές και ειδικότερα στις επιλογές του ΠΑΣΟΚ στο χώρο του Δήμου Ρόδου. Ως γνωστόν, ο κ. Σκανδαλίδης δέχθηκε «βολές κατά ριπάς» από τον κ. Μάνο Κόκκινο και από διάφορα κέντρα ότι με την όλη στάση του όχι μόνο δεν στήριξε τον σημερινό δήμαρχο, αλλά βοήθησε και στην εκλογή του κ. Γ. Γιαννόπουλου.

Ο κ. Σκανδαλίδης, απαντώντας σε ερώτηση δημοσιογράφου τόνισε ότι ο καθένας είναι υπεύθυνος για τη θέση και τις απόψεις του μέσα στο χώρο, στον οποίον ανήκει και ότι η λειτουργία του καθενός μέσα στο χώρο του, υπόκειται στην κρίση των πολιτών και στις κομματικές διαδικασίες. «Διατηρώ το δικαίωμα της γνώμης, όμως δεν έκανα καμία παρέμβαση έξω από τα κομματικά όργανα. Είχα φίλους και στους δύο συνδυασμούς όμως δεν άσκησα πουθενά καμία πίεση γιατί δεν είναι του χαρακτήρα μου», δήλωσε με τρόπο κατηγορηματικό ο κ. Κ. Σκανδαλίδης. Παράλληλα ο υπουργός και μέλος του Ε.Γ. του ΠΑΣΟΚ εξέφρασε την βεβαιότητα ότι η υπόθεση αυτή θα ξεπεραστεί γρήγορα και ότι το τοπικό ΠΑΣΟΚ θα συνεχίσει την πορεία του ενωμένο. «Η παρένθεση αυτή - είπε - με τις πληγές που είναι ακόμα ορατές πρέπει να κλείσει όσο το δυνατό γρηγορότερα». Αναφερόμενος στην εφαρμογή του β' βαθμού Τοπικής Αυτοδιοίκησης ο κ. Σκανδαλίδης εξέφρασε την ικανοποίησή του γιατί επί θητείας του, στο υπουργείο Εσωτερικών, εξελέγησαν οι πρώτοι νομάρχες.

πριν 12 χρόνια

πληροφορίες

Η ΤΑΥΤΟΤΗΤΑ ΤΗΣ ΗΜΕΡΑΣ

ΤΡΙΤΗ 31 ΟΚΤΩΒΡΙΟΥ 2006

Στάχυος, Απελλού, Αριστοβούλου εκ των 70 Αποστ.
Ανατολή ηλίου 06.49 Δύση ηλίου 17.28 Σελ. 10 ημερ. 304-61

ΦΑΡΜΑΚΕΙΑ

ΣΗΜΕΡΑ διημερεύει το φαρμακείο: ΣΤΑΜΑΤΙΟΥ Α. Σεφέρη 80 (Εμπ. Κέντρο Μήδεια) τηλ. 64206
ΣΗΜΕΡΑ διανυκτερεύει το φαρμακείο: ΕΥΣΤΑΘΙΟΥ ΡΟΥΣΑ, Στεφ. Καζούλη 22, τηλ. 22229

ΚΑΥΣΙΜΑ

ΣΗΜΕΡΑ: Διανυκτερεύουν τα πρατήρια καυσίμων: 1) Ριζόπουλος Ν. -ΒΡ- Καναδά 1 **2)** Πασχαλίδης - Μοσχής -ΒΡ- 4ο χλμ. Ρόδου - Λίνδου **3)** Πίπος Στ. -SHELL- Ιξιά **4)** Παπαστέργου Αν. -ΒΡ- Κρεμαστή **5)** Σαββάκης Μ. -ΒΡ- Θεολόγος **6)** Διακοστεργάκης Γ. -ΕΚΟ- Μανδρικό **7)** Δράκου Α. - SILK OIL- Αφάντου 8) Νεσγός Μ. -ΕΚΟ- Μάσαρι

ΧΡΗΣΙΜΑ ΤΗΛΕΦΩΝΑ

Άμεση δράση	100	Πληρ. ΟΤΕ	11888
Αμεση Επέμβαση		Ώρα	141
Πυροσβεστικής	199	Φαρμακεία (Διημ.-Διαν.)	1434
Νοσοκομείο	80000	ΠΡΟ-ΠΟ • ΛΟΤΤΟ	1444
Οδική Ασφάλεια:		ΠΑΜΕ ΣΤΟΙΧΗΜΑ	1400
EXRESS SERVICE	154	ΡΟΔΑ	26300
HELLAS SERVICE	1057	ΚΤΕΥΛ	27706
HOULIS SERVICE	30977	ΕΒΕΔ	22281
ΑΦΟΙ Σιέχ	25776	Δικηγορικός Σύλλογος	27469
Ράδιο Ταξί	64712	Εμπορικός Σύλλογος	35255
Αστυν. Διεύθυνση	27653	Ολυμπιακή - Κρατήσεις	24555
Ασφάλεια	23294	ΔΑΝΕ (πρακτορείο)	43150
Τμήμα Τάξης	23849	ΙΚΑ	64912
Τροχαία	44131-32	ΤΕΒΕ	22688-77034
Λιμεναρχείο	28888		
Δασαρχείο	191	ΤΑΞΥ	68701-3
Τελωνείο	27703	ΟΑΕΔ	23265
Υγειονομείο	26666	Εργατικό Κέντρο	24730
Μητρόπολη	23274	Αρχαιολογία	34719
Νομαρχία	46501	Περιφ. Δ/ντής	38174 - 38175
Δήμος Ρόδου	46200		
Βλάβες ΟΤΕ	121	Aegean Airlines	98345
Βλάβες ΔΕΗ	1050	ΔΗΜ. ΕΠΙΧ. ΚΑΘ. ΡΟΔΟΥ	77600
ΒΛΑΒΕΣ ΔΕΥΑΡ	68755	ΥΠΗΡ. ΑΠΟΚΟΜΙΔΗΣ	61057

ΔΕΧΟΝΤΑΙ ΤΟ ΚΟΙΝΟ

- Ο Νομάρχης Δωδεκανήσου **Γιάννης Μαχαιρίδης** και οι βοηθοί Νομάρχη **Στάθης Κουσουρνάς** και **Νίκος Ζωίδης** δέχονται το κοινό κάθε **Τρίτη και Πέμπτη, από τις 11:00-13:00 το μεσημέρι**

ΑΕΡΟΠΟΡΙΚΑ ΔΡΟΜΟΛΟΓΙΑ

ΠΤΗΣΕΙΣ ΟΛΥΜΠΙΑΚΗΣ

ΡΟΔΟΣ - ΑΘΗΝΑ: Καθημερινά 07.10, 10.40, 13.55, 20.30, 23.00
ΡΟΔΟΣ - ΚΩΣ: Δευτέρα,Τετάρτη, Παρασκευή Σάββατο, Κυριακή: 07.00
ΡΟΔΟΣ - ΚΑΣΟΣ: Δευτέρα, Τρίτη, Πέμπτη, Παρασκευή, Σάββατο: 09.30, Τετάρτη, Κυριακή: 09.30, 13.10,
ΡΟΔΟΣ - ΗΡΑΚΛΕΙΟ: Δευτέρα, Παρασκευή: 15.30, Τετάρτη, Κυριακή: 19.15, Πέμπτη: 06.30
19.30, Παρασκευή & Κυριακή: 18.55
ΡΟΔΟΣ - ΚΑΡΠΑΘΟΣ: Δευτέρα 09.30, Τρίτη: 09.30, 13.10, Τετάρτη: 09.30, 13.10, 16.50 Πέμπτη 09.30, 18.30, Παρασκευή 09.30, 13.10 Σάββατο 09.30, 18.30 Κυριακή 09.30, 13.10, 16.50
ΡΟΔΟΣ - ΜΥΤΙΛΗΝΗ: Δευτέρα: 10.00 Τρίτη: 11.35 Τετάρτη: 10.00 Πέμπτη: 12.15 Σάββατο: 10.50
ΡΟΔΟΣ - ΛΗΜΝΟΣ: Δευτέρα, Τετάρτη: 10.00 Τρίτη: 11.35, Πέμπτη: 12.15 Σάββατο: 10.50
ΡΟΔΟΣ - ΛΕΡΟΣ: Τρίτη, Πέμπτη, Σάββατο: 13.10
ΡΟΔΟΣ - ΑΣΤΥΠΑΛΑΙΑ: Τρίτη, Πέμπτη, Σάββατο: 13.10
ΡΟΔΟΣ - ΘΕΣΣΑΛΟΝΙΚΗ: Δευτέρα, Τετάρτη, Παρασκευή , Σάββατο 22.10

ΠΤΗΣΕΙΣ AEGEAN - AIRLINES

ΡΟΔΟΣ - ΑΘΗΝΑ: Καθημερινά πτήσεις: 14.15, 16.30, 19.50, 22.40
ΡΟΔΟΣ - ΘΕΣΣΑΛΟΝΙΚΗ: Καθημερινά πτήση 10.20

ΣΥΝΑΛΛΑΓΜΑ

ΔΟΛΛΑΡΙΟ Η.Π.Α.	1,2159	ΦΡΑΓΚΟ ΕΛΒΕΤΙΑΣ	1,5353
ΛΙΡΑ ΑΓΓΛΙΑΣ	0,6634	ΚΟΡΩΝΑ ΝΟΡΒΗΓΙΑΣ	8,3873
ΚΟΡΩΝΑ ΔΑΝΙΑΣ	7,3353	ΛΙΡΑ ΚΥΠΡΟΥ	0,5772
ΚΟΡΩΝΑ ΣΟΥΗΔΙΑΣ	9,1322	ΔΟΛΛΑΡΙΟ ΚΑΝΑΔΑ	1,6182
ΓΙΕΝ ΙΑΠΩΝΙΑΣ	130,02	ΔΟΛΛΑΡΙΟ ΑΥΣΤΡΑΛΙΑΣ	1,6252

ΜΑΚΡΙΑ ΤΑ ΧΕΡΙΑ ΑΠΟ ΤΗΝ ΤΕΔΚ

Ο ΡΟΔΙΑΚΟΣ ΛΑΟΣ ΔΕΝ ΘΑ ΑΝΕΧΘΕΙ ΤΗΝ ΥΒΡΗ!

Να προσέξουν όσοι δήμαρχοι κινούν τα νήματα γιατί θα βρεθούν προ οδυνηρών εκπλήξεων

Πριν καλά-καλά επανεύρει η κοινωνία τους ρυθμούς της καθημερινής ζωής από την «δοκιμασία» των δημοτικών εκλογών (αν και σε γενικές γραμμές πέρασαν «απαρατήρητες») άρχισαν τα πολιτικά - κομματικά «παιχνίδια» με επίκεντρο τις εκλογές στην ΤΕΔΚ, για ανάδειξη νέας διοίκησης, εκλογές που θα διεξαχθούν το ενωρίτερο σε τρεις μήνες.

Το εκπληκτικό στην όλη υπόθεση είναι ότι σ' αυτό το παιχνίδι των σεναρίων και των εντυπώσεων πρωτοστατούν άτομα που προεκλογικά διατυμπάνιζαν ότι τα κόμματα δεν έχουν θέση στην Τοπική Αυτοδιοίκηση και ότι οι ίδιοι διεκδικούσαν την ψήφο των δημοτών τους ως ανεξάρτητοι υποψήφιοι και ως «υπεράνω κομματικής υποψίας».

Εν πολλοίς πρόκειται για «βρόμικο παιχνίδι» ανάξιο για δημοτικούς άρχοντες, αφού ως κοινό τόπο έχουν όλα τα «σενάρια» τον αποκλεισμό του πρώτου πολίτη της πρωτεύουσας του νομού και συγκεκριμένα του κ. Χατζή Χατζηευθυμίου, από την προεδρία της ΤΕΔΚ.

Και βεβαίως δεν πρόκειται για αποκλεισμό ενός φυσικού προσώπου (εφόσον, βεβαίως, έχουν υπόσταση τα «σενάρια» που έχουν τεθεί τεχνηέντως σε κυκλοφορία) αλλά του δημάρχου της πόλεως Ρόδου, από την οποίαν είχαν, έχουν και θα έχουν πλήρη σχεδόν εξάρτηση όλοι οι Δήμοι.

Καθώς είθισται να εκλέγεται ο δήμαρχος της πρωτεύουσας του νομού ως πρόεδρος της ΤΕΔΚ, τυχόν «παιχνίδια», όποιο χαρακτηρισμό κι αν έχουν αυτά, θα θεωρηθεί ως προσβολή κατά του ροδιακού λαού, ο οποίος θα κληθεί πλέον να αναθεωρήσει την στάση του ως χρηματοδότης του τουρισμού και όλων σχεδόν των εκδηλώσεων, του δημοτικού φόρου μη εξαιρουμένου.

Αν θέλουν κάποιοι δήμαρχοι να ανοίξουν πόλεμο κατά του ροδιακού λαού, θεωρώντας τον ενδεχομένως «κουτό» που τους χρηματοδοτεί μια ζωή, για να το παίζουν εκ του ασφαλούς μεγάλοι και τρανοί, θα πρέπει από τώρα να είναι έτοιμοι για την ανάληψη των ευθυνών που συνεπάγεται ένα τέτοιο εγχείρημα.

Θα ανοίξει ο Ασκός του Αιόλου και εφεξής ο καθένας θα «διαφεντεύει» τα έσοδα και τους φόρους του και όχι να γίνεται διαχειριστής στον ιδρώτα των Ροδίων φορολογουμένων. Πουθενά δεν είναι γραμμένο ή άγραφο ότι ο κάτοικος της Ρόδου πρέπει να πληρώνει για όλο το νομό. Το κάνει ως τώρα με χαρά και χωρίς διαμαρτυρία για να βοηθήσει, ας σταματήσουν, λοιπόν, οι προκλήσεις εις βάρος του και οι εξυπνάδες από «τσάμπα μάγκες».

Για να αντιληφθεί κανείς το μέγεθος της φαρσοκωμωδίας (γιατί περί αυτού πρόκειται) αρκεί να αναφερθεί ότι κάνουν λογαριασμούς χωρίς τον ξενοδόχο, που είναι στην προκειμένη περίπτωση ο νεοεκλεγείς πρώτος δημότης της πόλεως Ρόδου, διαδίδοντας ότι τάχα δεν ενδιαφέρεται για την ΤΕΔΚ, προφανώς για να «νομιμοποιήσουν» τις μωροφιλοδοξίες τους, εκτός κι αν διαπράττουν ένα πιο βαρύ ολίσθημα, στέλλοντας το μήνυμα «να μην δοκιμάσει»!!

Να καθίσουν, λοιπόν στ' αυγά τους από τώρα οι όποιοι πρωταγωνιστές του θεάτρου του παραλόγου (για να μην κάνουμε λόγο για «θέατρο σκιών») και να σεβασθούν τον άγραφο νόμο που θέλει πρόεδρο της ΤΕΔΚ τον εκάστοτε δήμαρχο Ροδίων. Εκτός κι αν επιδίωξή τους είναι να τινάξουν, στον αέρα την Τοπική Αυτοδιοίκηση, να διχάσουν την κοινωνία και να κομματικοποιήσουν ένα χώρο, για τον οποίον οι ίδιοι διακηρύσσουν ότι δεν έχουν θέση τα κόμματα.

Αν σπείρουν ανέμους, θα θερίσουν θύελλες χειρότερες απ' αυτές που θέρισαν μέχρι τώρα γιατί ΔΕΝ θα γίνει ανεκτή η ύβρις κατά του ροδιακού λαού. Η όποια ύβρις θα εκληφθεί ως κήρυξη πολέμου. Η ύβρις θα είναι casus belli!!

ΘΑ ΑΝΑΛΑΒΕΙ ΚΑΝΟΝΙΚΑ ΤΗΝ 1η ΙΑΝ. 2007

ΔΕΝ ΘΑ ΕΓΚΑΤΑΣΤΑΘΕΙ *στο Δημαρχείο ο Χατζής*

θα παραλάβει ό,τι του παραδοθεί, διατηρεί, ωστόσο,το δικαίωμα της απογραφής

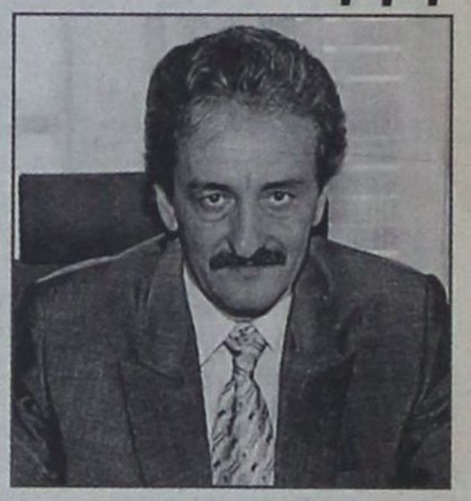

Δεν πρόκειται να εγκατασταθεί στο Δημοτικό Μέγαρο Ρόδου, πριν την προβλεπόμενη από το νόμο ημερομηνία, δηλαδή την 1η Ιανουαρίου 2007, ο νέος δήμαρχος Ροδίων κ. Χατζής Χατζηευθυμίου γιατί κάτι τέτοιο ενδέχεται να εκλαμβανόταν ως «συνδιοίκηση» και «συνκυριαρχία», πράγμα που θα αλλοίωνε και το νόημα της δημοκρατίας και της λαϊκής κυριαρχίας, αφού η θητεία της υπό τον κ. Γιώργο Γιαννόπουλο δημοτικής αρχής λήγει την 31 Δεκ. 2006.

Κατά τον Ρ/Σ «SKY», το σκεπτικό του κ. Χατζηευθυμίου επί του θέματος είναι πως, «με μια τέτοια πολιτική πρακτική, θα υποβαθμισθεί ο ρόλος του δημάρχου γενικά και δεν είναι δυνατόν οι πολίτες να βρίσκουν επί δύο μήνες τον ίδιο και τον κ. Γιαννόπουλο σε διαφορετικά γραφεία, σε μια περίοδο συνδιοίκησης ή καταγραφής των προβλημάτων τους».

Κατά τις πληροφορίες η παράταξη «Πρώτα η Ρόδος» του κ. Χατζή Χατζηευθυμίου έχει ενοικιάσει γραφεία στο εμπορικό κέντρο «Κάιρο Παλάς», όπου και θα συσκέπτεται τους επόμενους δύο μήνες, προετοιμάζοντας την ανάληψη των καθηκόντων της νέας δημοτικής αρχής αλλά και καταστρώνοντας το πρόγραμμά της για τις 100 πρώτες ημέρες.

Είναι προφανές δηλαδή ότι η παράταξη Χατζή δεν πρόκειται να μετάσχει σε μία από κοινού, με την παράταξη Γιαννόπουλου απογραφή στο Δήμο Ροδίων, στους Οργανισμούς και στις επιχειρήσεις του, αφενός γιατί κάτι τέτοιο δεν προβλέπεται κι αφετέρου δεν έχει προηγούμενο. Η απερχόμενη δημοτική αρχή παραδίδει και η νέα αναλαμβάνει. Εκπλήσσει, εν πάση περιπτώσει το γεγονός ότι η απερχόμενη δημοτική αρχή δεν έχει συνολική εικόνα για τα πράγματα του Δήμου, αν και άσκησε διοίκηση - διαχείριση επί δώδεκα συναπτά έτη και επιχειρεί τώρα να σχηματίσει άποψη μέσω γενικής απογραφής.

Σύμφωνα με τις ίδιες πληροφορίες η νέα δημοτική αρχή διατηρεί το δικαίωμα της γενικής απογραφής, χωρίς αυτό να σημαίνει ότι δεν θα παραλάβει ό,τι της παραδοθεί. Στις προθέσεις επί πλέον της νέας δημοτικής αρχής φέρεται να είναι η πλήρης και ειλικρινής ενημέρωση του ροδιακού λαού σχετικά με την κατάσταση που «κληρονομεί» γιατί πρέπει να γνωρίζει την αλήθεια, όποια κι αν είναι αυτή.



ΜΕΤΑ ΤΗΝ ΑΠΟΛΟΓΙΑ ΤΟΥΣ

ΕΛΕΥΘΕΡΟΙ ΟΙ ΝΕΑΡΟΙ *για τις βόμβες μολότοφ*

Αλλά με περιοριστικούς όρους

Ελεύθερος με τους περιοριστικούς όρους της εμφανίσεως του δύο φορές κάθε μήνα ενώπιον του επιμελητή ανηλίκων και της καταβολής χρηματικής εγγύησης ύψους 1.500 ευρώ κρίθηκε μετά την απολογία του με ομόφωνη απόφαση του Α' τακτικού Ανακριτή κ. Απ. Μπουσουλέγκα και του Αντεισαγγελέα Πλημμελειοδικών Ρόδου κ. Γ. Οικονόμου ο 17χρονος μαθητής του 1ου ΤΕΕ Ρόδου που χάριν αστεϊσμού έριψε βόμβα μολότοφ στην αυλή του 2ου Ενιαίου Λυκείου Ρόδου τα ξημερώματα της 26ης Οκτωβρίου 2006 και επιχείρησε ενωρίτερα να προκαλέσει κι άλλη έκρηξη με όμοια βόμβα στο 2ο ΤΕΕ Ρόδου.

Οι ίδιοι όροι επιβλήθηκαν σε έναν ενήλικο μαθητή που τον βοήθησε για να κατασκευάσει τις βόμβες μολότοφ, ενώ οι λοιποί 5 εμπλεκόμενοι στην υπόθεση αφέθηκαν ομοίως ελεύθεροι (3 υπό τον όρο της εμφανίσεως τους 2 φορές ενώπιον του επιμελητή ανηλίκων και ένας υπο τον όρο της εμφανίσεως του μια φορά τον μήνα στο Α.Τ. Ρόδου).

Οι 7 κατηγορούμενοι, όπως έγραψε η «δ», διώκονται για έκρηξη και απόπειρα έκρηξης, για απλή συνέργεια στις πράξεις αυτές και για παράνομη κατοχή εκρηκτικών υλών.

Πρόκειται συγκεκριμένα για δύο 17χρονους, δύο 16χρονους, τον 18χρονο Χ.Γ. του Π., τον 21χρονο Χ.Χ. του Γ., τον 22χρονο Λ.Α. του Π. και τον 22χρονο Γ.Δ. του Ν.

Οι ανωτέρω σύμφωνα με την δικογραφία που έχει



σχηματιστεί, την 26η Οκτωβρίου 2006 και περί ώρα 03:00 περίπου μετέβησαν με αυτοκίνητο που οδηγούσε ο 22χρονος Γ.Δ. στο 2ο ΤΕΕ Ρόδου που βρίσκεται στην περιοχή Αγιοι Απόστολοι και αφού αποβιβάστηκαν όλοι (από το αυτοκίνητο) ένας 17χρονος μαθητής άναψε το πανί ενός αυτοσχέδιου εκρηκτικού μηχανισμού (μολότοφ) και τον έριξε στο δρόμο μπροστά στην είσοδο του σχολικού συγκροτήματος. Ο εκρηκτικός μηχανισμός δεν εξεράγη και οι μαθητές επιβιβάστηκαν στο αυτοκίνητο και απεχώρησαν από το σημείο.

Μετά την αποχώρησή τους μετέβησαν στο 1ο ΤΕΕ Ρόδου που βρίσκεται στην οδό Χρ. Τσιγάντε, όπου ο ένας 16χρονος μαθητής του 2ου Ενιαίου Λυκείου Ρόδου τους παρότρυνε να μεταβούν στο 2ο Ενιαίο Λύκειο Ρόδου (Καζούλειο) για να ρίξουν στον προαύλιο χώρο έναν ίδιο αυτοσχέδιο εκρηκτικό μηχανισμό.

Εκείνοι δέχτηκαν την πρόταση του. Δύο εξ' αυτών κατασκεύασαν αυτοσχέδιο εκρηκτικό μηχανισμό (μολότοφ) και με δίκυκλο μοτοποδήλατο που οδηγούσε ο 18χρονος Χ.Γ., ακολουθούμενοι από ομάδα συμμαθητών τους μετέβησαν στο 2ο Ενιαίο Λύκειο Ρόδου (Καζούλειο) και εκεί ο ίδιος 17χρονος αφού τον άναψε τον πέταξε στην αυλή του σχολείου προκαλώντας έκρηξη, χωρίς όμως να τραυματιστεί κάποιος μαθητής από τους ευρισκόμενους εντός του προαυλίου ή να προξενηθούν φθορές.

ΣΤΟ ΑΡΧΕΙΟ Η ΜΗΝΥΣΗ *κατά του διοικητή Α.Σ.*

Στο αρχείο τέθηκε με την υπ' αρίθμ. 58/2006 διάταξη που εξέδωσε ο Αντεισαγγελέας Πλημμελειοδικών Ρόδου κ. Αντ. Παπαματθαίου η μηνυτήρια αναφορά που υπέβαλε την 20η Ιουνίου 2006 ο υπήκοος Αλβανίας Irfan Merkaj του Kasem κατά του διοικητή του αστυνομικού σταθμού Γενναδίου του Δήμου Νότιας Ρόδου κ. Κώστα Ταρκάζη με την οποία αξίωνε την άσκηση ποινικής δίωξης εις βάρος του για κατάχρηση εξουσίας, για πρόκληση σωματικών βλαβών, για απειλή και για εξύβριση.

Ο αλλοδαπός υποστήριξε ότι, στο Δημοτικό Διαμέρισμα Γενναδίου την 16η Ιουνίου 2006 και περί ώρα 10.15 π.μ. ενώ βρισκόταν στο βενζινάδικο της περιοχής Κιοτάρι, προκειμένου να βάλει βενζίνη στο όχημά του παρουσιάστηκε μπροστά του ο Διοικητής του Αστυνομικού σταθμού Γενναδίου, ο οποίος τον εξύβρισε με αφορμή ένα περιστατικό που είχε προκαλέσει με έναν οδηγό ταξί, ενώ ισχυρίστηκε ότι του κατάφερε τρία χτυπήματα, ένα ανάμεσα στην μύτη και στο μάτι, ένα στο στήθος και ένα στην κοιλιακή χώρα. Οπως ισχυρίστηκε ο διοικητής του αστυνομικού σταθμού του έβαλε ένα ξύλο στο λαιμό, ακινητοποιώντας το κεφάλι του, και τον «κόλλησε» στον τοίχο συνεχίζοντας να τον βρίζει. Μετά από αυτά σύμφωνα πάντα με τους ισχυρισμούς του μηνυτή τον άφησε, έπεσε κάτω αιμόφυρτος και φεύγοντας τον απείλησε ότι αν αναφέρει το περιστατικό θα τον διώξει από το Γεννάδι.

Ο αξιωματικός αρνήθηκε κατηγορηματικά τα όσα υποστήριξε ο αλλοδαπός που διώκεται για ζωοκλοπή και έχει απασχολήσει τις αρχές σε 3 υποθέσεις πλημμελημάτων για παραβάσεις του ΚΟΚ. Οπως επεσήμανε είχε εμπλακεί σε επεισόδιο με έναν ταξιτζή στη Νότια Ρόδο και για ασήμαντη αφορμή μετά από λογομαχία που είχε μαζί του χρησιμοποιώντας μια πέτρα του έσπασε το παμπρίζ του αυτοκινήτου του. Ο ταξιτζής δήλωσε το συμβάν στην αστυνομία και ζήτησε να καλέσουν τον Αλβανό υπήκοο για να του κάνουν συστάσεις μη θέλοντας να υποβάλει μήνυση εις βάρος του παρά μόνο να τον αποζημιώσει για την ζημιά που του προκάλεσε στο αυτοκίνητό του. Ο αξιωματικός επεσήμανε ότι το μόνο που έκανε ήταν να του απευθύνει συστάσεις σε υψηλούς τόνους.

Αξίζει να σημειωθεί ότι ο αλλοδαπός λίγες μέρες μετά την υποβολή της μήνυσης υπέβαλε αίτημα για ανάκληση της.

ΠΡΟΣΩΡΙΝΑ ΚΡΑΤΟΥΜΕΝΟΣ *για κατοχή ναρκωτικών*



Προσωρινά κρατούμενος στις δικαστικές φυλακές της Κω κρίθηκε χθες μετά την απολογία του με ομόφωνη απόφαση του Α' τακτικού Ανακριτή κ. Απ. Μπουσουλέγκα και του Αντεισαγγελέα Πλημμελειοδικών Ρόδου κ. Αντ. Παπαματθαίου ο κατηγορούμενος για αγορά και κατοχή ναρκωτικών Νικόλαος Τελίδης του Αγαθάγγελου 43 ετών, που γεννήθηκε στο Νότιο Καζακστάν της Ε.Σ.Σ.Δ., κάτοικος Λάρδου Ρόδου, ελαιοχρωματιστής που κατελήφθη από Αστυνομικούς του Τμήματος Δίωξης Ναρκωτικών Ρόδου να έχει στην κατοχή του μεγάλη ποσότητα ηρωίνης σε μικρές συσκευασίες έτοιμες προς εμπορία.

Οι αστυνομικοί του Τμήματος Δίωξης Ναρκωτικών εντόπισαν το αυτοκίνητο του 43χρονου σταθμευμένο στο Φαληράκι Ρόδου, στην περιοχή «Λαδικό» επί της Λεωφ. Ρόδου – Λίνδου και απεφάσισαν να το θέσουν υπό παρακολούθηση. Λίγη ώρα αργότερα είδαν τον 43χρονο να βγαίνει από αγροτική περιοχή και να επιβιβάζεται βιαστικά στο αυτοκίνητό του. Αμέσως κινήθηκαν προς αυτόν και κατάφεραν να τον ακινητοποιήσουν.

Από την έρευνα που ακολούθησε διαπιστώθηκε ότι έκρυβε στο πουκάμισό του, μία αυτοσχέδια πλαστική συσκευασία που περιείχε δύο (2) επιμέρους αυτοσχέδιες πλαστικές συσκευασίες με ηρωίνη, συνολικού μικτού βάρους 15 γραμ. περίπου.

Σε έρευνα που διενεργήθηκε στο υπ' αριθμ. ΡΟΝ 1238 Ι.Χ.Ε. αυτοκίνητο, μάρκας seat Ibiza, χρώματος λευκού, ιδιοκτησίας του, βρέθηκαν μέσα στο λεβιέ των ταχυτήτων τρεις αυτοσχέδιες πλαστικές συσκευασίες με όμοια ναρκωτική ουσία, συνολικού μικτού βάρους 20 γραμ. περίπου.

Απολογούμενος ισχυρίσθηκε ότι είναι χρήστης ηρωίνης, ότι προ τεσσάρων ημερών προμηθεύτηκε από άτομο, τα στοιχεία του οποίου δεν απεκάλυψε, στο Γεννάδι Ρόδου, ποσότητα ηρωίνης, βάρους σαράντα 40 γραμμαρίων περίπου, αντί του χρηματικού ποσού των 750 ευρώ και ότι προόριζε τα ναρκωτικά για αποκλειστικά δική του χρήση.



ΜΗΝΥΜΑ ΜΑΧΑΙΡΙΔΗ ΠΡΟΣ ΤΑ ΣΤΕΛΕΧΗ ΤΟΥ

«ΤΑ ΚΕΦΑΛΙΑ ΜΕΣΑ, *έχουμε πολλή δουλειά»*

Τι είπε για την κατανομή των αξιωμάτων και για την διαδοχή του

«Δικαίωμα στα αξιώματα έχουν όλοι οι εκλεγέντες σύμβουλοι», δήλωσε χθες ο νικητής των νομαρχιακών εκλογών και για δεύτερη τετραετία αιρετός νομάρχης κ. Γιάννης Μαχαιρίδης όταν οι δημοσιογράφοι τον ρώτησαν αν έχει κατασταλάξει στις επιλογές του.

Ταυτόχρονα, όμως, απηύθυνε προειδοποίηση προς τους επίδοξους μνηστήρες ότι οι αντινομαρχίες απαιτούν πλήρη (και αποκλειστική) ενασχόληση και όχι μερική, όπως χαρακτηριστικά ανέφερε.

Το ποιοι, όμως, θα επιλεγούν – τελικώς – για να στελεχώσουν τη νομαρχιακή διοίκηση θα αποφασιστεί μετά τη σύγκληση της νομαρχιακής πλειοψηφίας (μέσα στον Δεκέμβριο), οπότε οι ενδιαφερόμενοι θα κληθούν να το δηλώσουν.

Ο κ. Μαχαιρίδης έσπευσε, πάντως, να διευκρινίσει ότι οι σταυροί προτίμησης των εκλεγέντων δεν αποτελούν κριτήριο για την... υπουργοποίησή τους.

«Κουράγιο και όρεξη να έχουν για δουλειά μόνο», τόνισε χαρακτηριστικά επαναλαμβάνοντας ότι τα αξιώματα απαιτούν πλήρη απασχόληση ή όπως υπογράμμισε «ωράριο υπηρεσίας», αναγνωρίζοντας εμμέσως πλην σαφώς ότι οι γιατροί που έχουν είτε ιδιωτικά ιατρεία και δεν μπορούν να τα εγκαταλείψουν, είτε υπηρετούν στο ΕΣΥ με πλήρη και αποκλειστική απασχόληση βρίσκονται σε μειονεκτική θέση έναντι των υπολοίπων συναδέλφων τους.

Ο κ. Μαχαιρίδης κατέστησε απολύτως σαφές ότι για τον ίδιο είναι η τελευταία τετραετία και μεταξύ των συνεργατών του αναγνώρισε μια δεκάδα στελεχών που εφόσον αποδείξουν ότι αξίζουν μπορούν να αποτελέσουν επιλογή ως προς τη διαδοχή του.

Αναφερόμενος στο λυσσαλέο αγώνα που έδωσαν ορισμένοι εκ των υποψηφίων για την «πρωτιά» σε σταυρούς χρησιμοποιώντας κάθε τρόπο και διαμορφώνοντας συμμαχίες με συνυποψηφίους αναγνώρισε ότι είναι θεμιτό να θέλουν να βγουν πρώτοι, αλλά υπογράμμισε ότι ο ψηφοσυλλεκτικός αυτός ανταγωνισμός των υποψηφίων δεν προκαλεί ρωγμές στην παράταξή του».

«Ας μην κοροϊδευόμαστε, και δούλευαν και έτρεξαν παντού και συμμαχίες μεταξύ τους διαμόρφωσαν, και από μια άποψη είναι θετικό ότι είχαμε τόσους σταυρούς όσους και σε επίπεδο βουλευτικών εκλογών» τόνισε ο κ. Μαχαιρίδης, έχοντας προφανώς κατά νουν την επίδοση του κ. Νίκου Ζωίδη που με 10.667 σταυρούς που συγκέντρωσε ξεπέρασε το επίπεδο των σταυρών προτίμησης εκλεγμένων σε βουλευτικές εκλογές.

Με την ευκαιρία ο κ. Μαχαιρίδης επανέλαβε ότι σύνθημά του είναι «τα κεφάλια μέσα, έχουμε μπροστά μας `πολλή δουλειά» και αναφέρθηκε στην τεράστια προσπάθεια που πρέπει να καταβληθεί αυτή την τετραετία, την οποία χαρακτηρίζουμε τετραετία «ανάπτυξης και αλληλεγγύης» διευκρινίζοντας ότι αυτή τη φορά η μεγάλη μάχη θα δοθεί στον κοινωνικό τομέα.

Σε ό,τι αφορά την προετοιμασία για το Δ΄ Κ.Π.Σ. διευκρίνισε ότι στον μεγαλύτερο βαθμό αφορά τις άυλες δράσεις για τις οποίες φορείς υλοποίησης είναι οι κοινωνικοί εταίροι και ανήγγειλε τη διοργάνωση ειδικής ημερίδας, μέσα στον Δεκέμβριο, στην οποία θα προσκληθούν εκπρόσωποι των υπουργείων Εθνικής Οικονομίας και Αιγαίου, οι βουλευτές του νομού και οι φορείς. Ταυτόχρονα ανακοίνωσε ότι μέχρι τότε θα υπάρχουν τα πρώτα πορίσματα της αναπτυξιακής μελέτης που συντάσσει για λογαριασμό της Νομαρχίας Δωδεκανήσου το Πάντειο Πανεπιστήμιο τα οποία και θα τεθούν στη διάθεση των φορέων.

Τέλος σε ό,τι αφορά τον ίδιο ευχαρίστησε για μια ακόμα φορά τον δωδεκανησιακό λαό που τον τίμησε με το παραπάνω για την όλη προσπάθειά του.

Η ΠΟΡΕΙΑ ΤΩΝ ΕΡΓΩΝ

Απαντώντας, εξάλλου, σε ερωτήσεις των δημοσιογράφων ο κ. Μαχαιρίδης ανέφερε ότι:

• Την ερχόμενη εβδομάδα πολύ πιθανόν να βγει στον «αέρα» ο διαγωνισμός για το έργο της διαπλάτυνσης της εθνικής οδού από Φαληράκι μέχρι Κολύμπια, οπότε στις αρχές του νέου έτους θα εγκατασταθεί εργολάβος.

• Εχει υποβληθεί στον Περιφερειάρχη για τρίτη φορά το αίτημα της έγκρισης να υπογραφεί η σύμβαση με τον ανάδοχο για την εκτέλεση του έργου του αποχετευτικού αγωγού «Φαληράκι – Αφάντου – Αρχάγγελος». Αν και αυτή τη φορά το αίτημα απορριφθεί το έργο καθίσταται επισφαλές.

• Η καθυστέρηση έναρξης των εργασιών για την κατασκευή του νέου εργοστασίου της ΔΕΗ οφείλεται στην τοπογράφηση της περιοχής. Από την ΑΣΔΕΝ και το Υπουργείο Αιγαίου υπάρχουν διαβεβαιώσεις ότι δεν υπάρχει καμιά εμπλοκή, αλλά ήδη η Επιτροπή Αγώνα της Θολού απαιτεί πειστικές απαντήσεις και προετοιμάζεται για νέες κινητοποιήσεις .

• Τέλος, ανακοίνωσε ότι η Νομαρχιακή Αυτοδιοίκηση Δωδεκανήσου θα τιμήσει τον 21χρονο εικονολήπτη του TV4 Βαγγέλη Χατζηκέλλη, ο οποίος με αυτοθυσία ανέσυρε από τη θάλασσα τη 19χρονη που παγιδεύτηκε στο βυθισμένο αυτοκίνητο.

ΕΝΟΨΕΙ ΤΗΣ ΤΟΥΡΚΙΚΗΣ ΕΚΘΕΣΕΩΣ

ΣΥΝΑΝΤΗΣΗ ΤΟΥ ΝΟΜΑΡΧΗ *με Τούρκους επιχειρηματίες*



Σηζητήθηκαν και τουριστικής φύσεως ζητήματα

Συνάντηση με Τούρκους επιχειρηματίες είχε χθες, στο νομαρχιακό μέγαρο ο νομάρχης κ. Γ. Μαχαιρίδης, ενόψει της διεξαγωγής στη Ρόδο Εκθεσης Τουρκικών εξαγώμενων Προϊόντων. Με την ευκαιρία συζητήθηκαν και θέματα τουριστικής φύσεως, με έμφαση στην βίζα.

Σχετικά με τη συνάντηση αυτή από τη Νομαρχία Δωδ/σου εκδόθηκε χθες η ακόλουθη ενημερωτική ανακοίνωση:

Με Τούρκους επιχειρηματίες, μέλη του Επιμελητηρίου των Μούγλων, συναντήθηκε σήμερα νωρίς το απόγευμα ο νομάρχης Δωδεκανήσου Γιάννης Μαχαιρίδης, ενόψει της πραγματοποίησης στη Ρόδο της Εκθεσης Τουρκικών Εξαγώμενων Προϊόντων, από τις **9 έως τις 11 Δεκεμβρίου** στο ξενοδοχείο Ρόδος Παλάς.

Ο νομάρχης ευχήθηκε να υπάρχει καλή συνεργασία στον εμπορικό και τουριστικό τομέα, κάτι που θα ωφελήσει και τις δύο πλευρές.

Οι Τούρκοι επιχειρηματίες ενημέρωσαν το νομάρχη για την προετοιμασία της Εκθεσης, παρουσιάζοντάς του και τη σχετική αφίσα που θα κυκλοφορήσει, στην οποία επισημαίνεται, ότι **«η φιλία Ελλάδας και Τουρκίας αντικατοπτρίζεται και στο εμπόριο».**

Για μία ακόμα φορά, στο πλαίσιο της γενικότερης συζήτησης για την πορεία της τουριστικής περιόδου που εκπνέει και για τις δύο χώρες, τέθηκε το **θέμα της βίζας** που αποθαρρύνει ένα μεγάλο κομμάτι Τούρκων πολιτών, με οικονομική εμβέλεια, να επισκεφτούν τη Ρόδο και τα άλλα νησιά της Δωδεκανήσου.

Ο νομάρχης από την πλευρά του, παραδέχθηκε ότι πρόκειται πράγματι για ένα σοβαρό ζήτημα, για το οποίο η ελληνική πολιτεία καταβάλλει προσπάθειες να βρει λύσεις, πάντα βέβαια υπό το πρίσμα των όσων ισχύουν στην Ευρωπαϊκή Ενωση.

Στο τέλος της συνάντησης αντηλλάγησαν αναμνηστικά δώρα.

ΑΠΟ ΑΥΡΙΟ ΣΕ ΕΦΑΡΜΟΓΗ ΤΟ ΧΕΙΜΕΡΙΝΟ ΩΡΑΡΙΟ

Από την προσεχή Τετάρτη, 1 Νοεμβρίου, θα τεθεί σε εφαρμογή το χειμερινό ωράριο λειτουργίας των εμπορικών καταστημάτων, το οποίο, όπως πάντα, προβλέπει δύο ημιαργίες, την Τετάρτη και το Σάββατο.

Σχετικά εκδόθηκε χθες από τον Εμπορικό Σύλλογο Ρόδου η ακόλουθη ενημερωτική ανακοίνωση:

Ο Εμπορικός Σύλλογος Ρόδου ανταποκρινόμενος στις απαιτήσεις της αγοράς **προτείνει** στον εμπορικό κόσμο το ακόλουθο χειμερινό ωράριο λειτουργίας των καταστημάτων:

Δευτέρα-Τρίτη-Πέμπτη-Παρασκευή: 9:30-13:30, 16:30-20:30
Τετάρτη-Σάββατο: 9:30-14:30
Κυριακές και Αργίες: Κλειστά

Το **προτεινόμενο χειμερινό ωράριο** θα ισχύσει από **1-11-2006 έως 31-3-2007.**

Ο Σύλλογος καλεί τα μέλη του όπως σεβαστούν το **προτεινόμενο χειμερινό ωράριο** προκειμένου να αποφευχθούν προβλήματα αθέμιτου ανταγωνισμού.



ΣΥΜΦΩΝΑ ΜΕ ΤΟ ΛΙΜΕΝΑΡΧΕΙΟ ΡΟΔΟΥ

Η ΚΟΠΕΛΑ ΟΔΗΓΟΥΣΕ ΤΟ Ι.Χ. ΠΟΥ ΕΠΕΣΕ ΣΤΗ ΘΑΛΑΣΣΑ

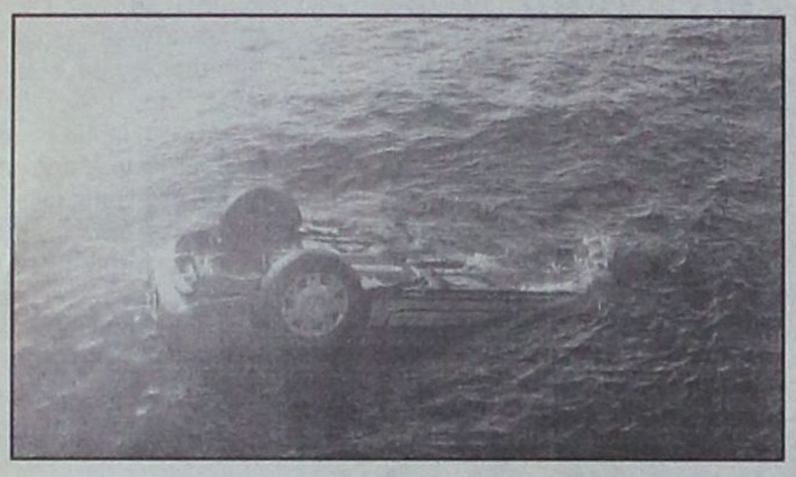

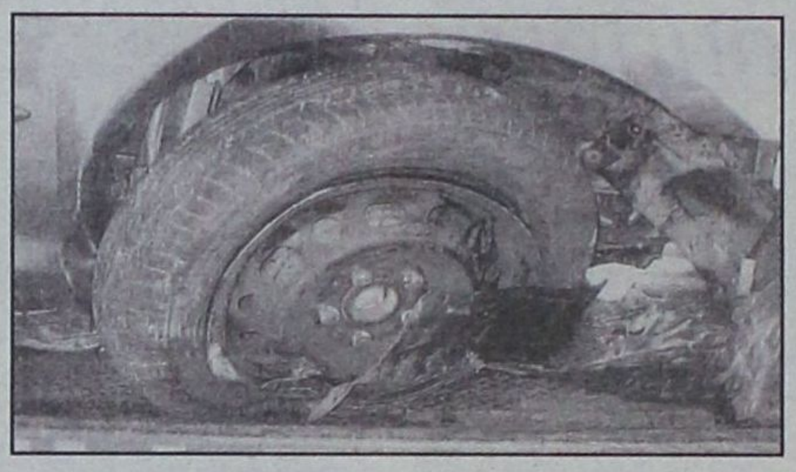

Νοσηλεύεται στο «Βενιζέλειο» σε κωματώδη κατάσταση

Ελεύθερος χωρίς όρους αφέθηκε χθες μετά την απολογία του με ομόφωνη απόφαση του Α' τακτικού Ανακριτή κ. Απ. Μπουσουλέγκα και του Αντεισαγγελέα Πλημμελειοδικών Ρόδου κ. Αντ. Παπαματθαίου ο κατηγορούμενος για έκθεση από την οποία προκλήθηκε βαριά βλάβη στην υγεία παθόντος κ. Χρήστος Φτάρας του Κωνσταντίνου, 37 ετών κάτοικος Ρόδου.

Ο 37χρονος σύμφωνα με την δικογραφία που σχηματίστηκε από το Κεντρικό Λιμεναρχείο Ρόδου την 28η Οκτωβρίου 2006 και ώρα 00:40, δεν κατέβαλε τις απαιτούμενες προσπάθειες ως συνεπιβάτης ώστε να διασωθεί και να απεγκλωβιστεί εγκαίρως από Ι.Χ.Ε. όχημα ιδιοκτησίας του, τύπου Mazda, που έπεσε στη θάλασσα, η Θεμελίνα Παύλη του Δημοσθένη, 19 ετών, κάτοικος Ρόδου.

Το αυτοκίνητο έπεσε συγκεκριμένα στην θαλάσσια περιοχή του Ναυτικού Ομίλου Ρόδου και φέρεται να το οδηγούσε η νεαρή με την συγκατάθεσή του, χωρίς να κατέχει άδεια οδηγήσεως, με αποτέλεσμα την βαριά βλάβη της υγείας της. Η νεαρή νοσηλεύεται σε κωματώδη κατάσταση στο Βενιζέλειο Πανάνειο Γ.Ν. Ηρακλείου Κρήτης.

Ο 37χρονος έχει δεσμό με την Παυλή τους τελευταίους τρισήμισι μήνες περίπου. Είχε γνωριστεί και με τους δικούς της, οι οποίοι τον φιλοξένησαν για ένα μήνα περίπου στο σπίτι τους.

Στις 27-10-2006 και ώρα 19:45 περίπου βρέθηκαν με την Παυλή στο πάρκινγκ κάτω από το σπίτι της. Πήγαν μια βόλτα στο Παραδείσι και μετά στην Εμπωνα για να φάνε σουβλάκι. Κατά τη διαδρομή της επιστροφής η νεαρή του ζήτησε να πάνε στην περιοχή του Ευαγγελισμού. Φτάνοντας στον Ευαγγελισμό έκαναν ένα κύκλο και στάθμευσαν στο πάρκινγκ μπροστά από το άγαλμα. Επειδή τα κύματα έβγαιναν στην παραλία, η νεαρή φέρεται να αποφάσισε να κάνει ένα κύκλο και να σταθμεύσει 20 μέτρα πιο πέρα. Ο 37χρονος της έδωσε το τιμόνι και εκείνη λόγω των παπουτσιών της, που ήταν μυτερά (μπότες) πάτησε φρένο και γκάζι μαζί. Έτσι το αυτοκίνητο ανέπτυξε ταχύτητα, κτύπησε το πεζοδρόμιο, δίπλα στο Αγαλμα και έφυγε προς τη θάλασσα.

Ο 37χρονος κατόρθωσε να βγει από το αυτοκίνητο ενώ η νεαρή δεν μπόρεσε να απεγκλωβιστεί.

Την απεγκλώβισε ο 21χρονος Ευάγγελος Χατζηκέλης του Παναγιώτη εικονολήπτης στο κανάλι TV 4 που βρισκόταν την ώρα εκείνη στο σημείο ενώ όπως φέρεται να προέκυψε από την απολογία του 37χρονου ο ίδιος κατέβαλε ομοίως προσπάθειες, παρά τον πανικό του για να την επαναφέρει, ενώ βοήθησε για την μεταφορά της στην ακτή και της έδωσε το φιλί της ζωής.

Η μητέρα της νεαρής και μια φίλη της απέδωσαν με καταθέσεις τους την ευθύνη του ατυχήματος στον 37χρονο επισημαίνοντας μεταξύ άλλων ότι συχνά έτρεχε με το αυτοκίνητο του και οδηγούσε επικίνδυνα.

Το ότι οδηγός του οχήματος ήταν η ίδια η παθούσα, πιστοποιείται και από έκθεση απλής αυτοψίας του Λιμεναρχείου Ρόδου.

Για το ότι ο 37χρονος κατέβαλε προσπάθειες και δεν εγκατέλειψε την σύντροφο του προκύπτει και από τις καταθέσεις μαρτύρων και συγκεκριμένα των κ.κ. Γεωργίου Τσουκαλά, Δημητρίου Κώτη, Ευάγγελου Τσιβίκη και Ευαγγέλου Χατζηκέλη

ΓΙΑ ΝΑ ΚΑΤΑΣΤΡΩΣΕΙ ΤΑ ΣΧΕΔΙΑ ΤΗΣ

ΣΥΝΕΡΧΕΤΑΙ ΣΕ ΣΥΝΕΔΡΙΑΣΗ *η παράταξη Υψηλάντη*

Θα διορισθεί «σκιώδης κυβέρνηση»



Πιάνει δουλειά η νομαρχιακή παράταξη «Δωδεκανησιακή Ενωτική Κίνηση» του κ. Βασίλη Υψηλάντη με στόχο την καλύτερη προετοιμασία της ενόψει της νέας θητείας του Νομαρχιακού Συμβουλίου.

Με απόφαση του υποψήφιου νομάρχη κ. Υψηλάντη την Κυριακή, 12 Νοεμβρίου συγκαλείται στο ξενοδοχείο «Ρεγγίνα» η ολομέλεια της παράταξης κατά την οποία αναμένεται να επικυρωθούν συγκεκριμένες προτάσεις του που αφορούν την οργανωτική δομή και τον ρόλο που θα αναλάβουν ορισμένοι εκ των εκλεγμένων και μη υποψηφίων νομαρχιακών συμβούλων, μέσα και έξω από το Νομαρχιακό Συμβούλιο.

Οπως έχει προαναγγείλει η «δ» ο κ. Υψηλάντης έχει καταρτίσει ήδη τη «σκιώδη κυβέρνηση» του στο πλαίσιο της αντιπολίτευσης που θα ασκήσει στη νικήτρια των εκλογών παράταξη «Δωδεκάνησα Νέα Πορεία» και στον επικεφαλής της νομάρχη κ. Γιάννη Μαχαιρίδη.

Ο ίδιος φέρεται αποφασισμένος να ακολουθήσει σκληρή αντιπολιτευτική τακτική «αλλά αντικειμενική και δίκαιη», όπως αναφέρουν στενοί συνεργάτες του χωρίς να διολισθήσει στον εύκολο δρόμο του λαϊκισμού.

Υπενθυμίζεται ότι ο κ. Υψηλάντης στο νέο Νομαρχιακό Συμβούλιο θα διαθέτει συνολικά 15 έδρες έναντι 25 του κ. Μαχαιρίδη και 1 του κ. Γιάννη Περδικάρη.

Ειδικότερα εννέα από την Επαρχία Ρόδου (μαζί με τον ίδιο) και από δύο από τις Επαρχίες Κω, Καλύμνου και Καρπάθου.

Παντρεύεστε;



Ανοίξτε λίστα γάμου στους Ειδικούς και διαλέξτε για το νέο σας σπίτι συσκευές υψηλής τεχνολογίας σε... Ειδικές τιμές. Ελάτε και ανακαλύψτε τη μεγαλύτερη ποικιλία ηλεκτρικών και ηλεκτρονικών συσκευών.

Για να έχετε πραγματικά βίου ανθόσπαρτο!

Επιλέον: καρτελάκια λίστας γάμου • ενημέρωση του ζευγαριού σχετικά με την πορεία της λίστας • δωρεάν φύλαξη οικοσυσκευών • δωρεάν αποστολή

expert
Οι ειδικοί.

Η ΜΕΓΑΛΥΤΕΡΗ ΑΛΥΣΙΔΑ ΗΛΕΚΤΡΙΚΩΝ ΤΟΥ ΚΟΣΜΟΥ
Expert ΚΩΣΤΑΡΙΔΗΣ • Καναδά 12 • Τηλ.: 22410 22325

ΣΥΜΠΛΗΡΩΜΑΤΙΚΗ ΑΠΟΛΟΓΙΑ *του 26χρονου φορέα του Aids*



Συμπληρωματική απολογία ενώπιον του Α' τακτικού Ανακριτή κ. Απ. Μπουσουλέγκα για το αδίκημα της πρόκλησης βαριάς σκοπούμενης σωματικής βλάβης κατά συρροή και κατ' εξακολούθηση έδωσε χθες ο προσωρινά κρατούμενος στις φυλακές 26χρονος φορέας AIDS που φέρεται με δόλο να μετέδωσε τον ιό σε δύο νεαρές μητέρες 23 και 25 ετών.

Ο 26χρονος που παρουσιάστηκε ενώπιον του κ. Ανακριτή με νέο συνήγορο υπεράσπισης και συγκεκριμένα με τον κ. Γ. Παπαϊωάννου, δικηγόρο Αθηνών, υποστήριξε ότι είναι ψευδείς οι ισχυρισμοί και της 25χρονης ξενοδοχοϋπαλλήλου πρώην συντρόφου του ότι είχε επαφές μαζί της χωρίς προφύλαξη.

Η 25χρονη υποστηρίζει ότι είχε σχέση μαζί του από το Νοέμβριο 2004 έως το Φεβρουάριο 2005 και για ένα σύντομο χρονικό διάστημα φέτος από το Φεβρουάριο μέχρι το Μάρτιο του 2006. Τον Ιούλιο του 2005 και ενώ η 25χρονη δούλευε σε καφετέρια μετέβη στο κατάστημα ένας εξάδερφος του 26χρονου και ζήτησε από τον ιδιοκτήτη να την απολύσει διότι «σιχαινόταν» να πιάνει τα ποτήρια, λέγοντάς του ότι είχε AIDS. Ο ιδιοκτήτης της καφετέριας της ζήτησε τότε να κάνει εξετάσεις πράγμα που έκανε σε ιδιώτη μικροβιολόγο. Τα αποτελέσματα ήταν αρνητικά και εκείνη ρώτησε τότε τον πατέρα του 26χρονου αν ο γιος του είχε προσβληθεί από την ασθένεια πράγμα που της διέψευσε κατηγορηματικά.

Οπως ισχυρίζεται μάλιστα ο πατέρας του 26χρονου φορέα ήθελε να κάνει μήνυση στον ιδιοκτήτη της καφετέριας για όσα διέδιδε και με τη σειρά του εκείνος είπε πως του τα είχε πει ο εξάδελφος του 26χρονου. Οταν ξανασυναντήθηκε με τον 26χρονο φέτος το Φεβρουάριο, της έδειξε κάποιες εξετάσεις που έλεγε ότι έκανε κι έδειχναν ότι ήταν αρνητικός στον ιό. Τον Ιούλιο έκανε η ίδια εξετάσεις και βρέθηκε θετική στον ιό.

Ο 26χρονος ισχυρίστηκε ότι ήταν σε γνώση της ότι ήταν φορέας και ότι πάντα χρησιμοποιούσε προφυλάξεις όταν είχαν ερωτικές επαφές.

ΣΤΑ ΠΛΑΙΣΙΑ ΤΗΣ ΕΛΛΗΝΟΤΟΥΡΚΙΚΗΣ ΦΙΛΙΑΣ

ΕΠΙΣΚΕΨΗ ΤΟΥΡΚΩΝ ΔΗΜΑΡΧΩΝ

σήμερα το μεσημέρι στο Δημαρχείο

Θα γίνει ανταλλαγή απόψεων πάνω σε θέματα κοινού ενδιαφέροντος

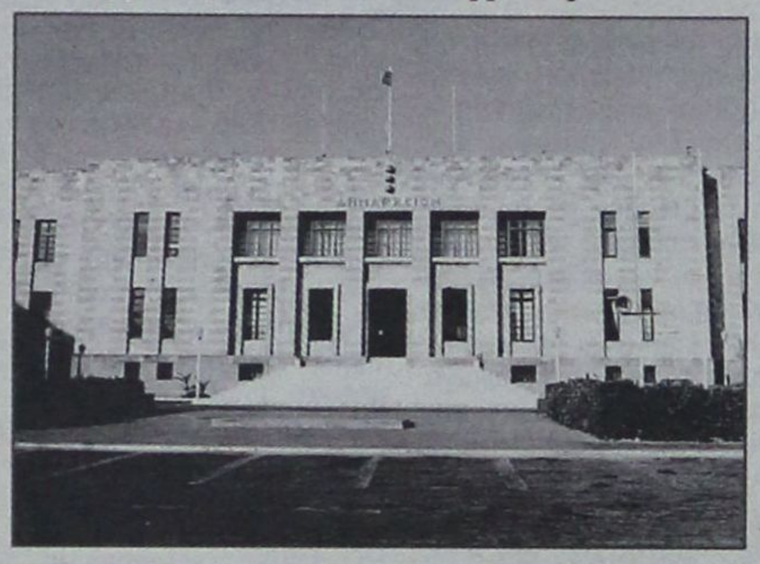

Συνάντηση με Τούρκους δημάρχους της Περιφέρειας Τσεσμέ αναμένεται να έχει σήμερα στη 1.30 το μεσημέρι στο Δημαρχείο ο δήμαρχος Ροδίων κ. Γιώργος Γιαννόπουλος στο πλαίσιο της ανάπτυξης των ελληνοτουρκικών σχέσεων και της προώθησης της ελληνοτουρκικής φιλίας.

Πρόκειται για τους δημάρχους των Δήμων Αλτσατί, Ντοζάμπεη και Ουρκμέζ της ευρύτερης διοικητικής Περιφέρειας – απέναντι από τη Χίο – οι οποίοι, ήδη, έχουν πραγματοποιήσει ανάλογες επισκέψεις στην Κρήτη και Κω, όπου είχαν συνεργασία με τις αντίστοιχες δημοτικές αρχές.

Η πρωτοβουλία, να επισκεφθούν τη Ρόδο συγκεκριμένα είχε αναληφθεί προ μηνός περίπου από τον Γενικό Πρόξενο της Τουρκίας στη Ρόδο ο οποίος ενημέρωσε σχετικά τον κ. Γιαννόπουλο, ο οποίος αποδέχθηκε τη σχετική πρόταση υπό τον όρο η συνάντηση να πραγματοποιηθεί μετά τις εκλογές.

Στη σημερινή συνάντηση αναμένεται να παρευρίσκονται και εκπρόσωποι διαφόρων φορέων καθώς και υπηρεσιακοί παράγοντες αφού η «ατζέντα» περιλαμβάνει θέματα που άπτονται του τουρισμού, του περιβάλλοντος, του πολιτισμού και των υποδομών.

Ειδικότερα έχουν προσκληθεί και θα συμμετέχουν εκπρόσωποι του Επιμελητηρίου, του ΠΡΟΤΟΥΡ, της δημοτικής υπηρεσίας καθαριότητας και των Τεχνικών Υπηρεσιών του Δήμου Ροδίων καθώς και εκπρόσωποι της Τοπικής Ενωσης Δήμων και Κοινοτήτων, οι οποίοι θα αναφερθούν σε κοινοτικά προγράμματα και δράσεις που καλύπτουν τα ενδιαφέροντα, γενικώς, των Τούρκων αυτοδιοικητικών.

Ζητούμενο, κατά τις πληροφορίες, των Τούρκων δημάρχων είναι η «ελληνική εμπειρία» σε ζητήματα κυρίως περιβάλλοντος και τουρισμού στο πλαίσιο της Ευρωπαϊκής Ενωσης δεδομένου ότι η Τουρκία, έστω και από «Συμπληγάδες» πορεύεται προς το όνειρο της ένταξης, και η συγκεκριμένη περιοχή του Τσεσμέ ανήκει στις πλέον προβληματικές κυρίως στη διαχείριση του περιβάλλοντος και στις υποδομές.

Ενα από τα σοβαρότερα προβλήματα είναι η θαλάσσια μόλυνση από ποτάμια που μεταφέρουν τοξικά απόβλητα στο Αιγαίο, κάτι που ναρκοθετεί τις προσπάθειες (μαζί με την έλλειψη υποδομών) τουριστικής ανάπτυξης.

Περιττό να τονιστεί ότι η Ρόδος αποτελεί γι' αυτούς υπόδειγμα τουριστικής ανάπτυξης.

Ο κ. ΓΙΩΡΓΟΣ ΓΙΑΝΝΟΠΟΥΛΟΣ

«ΕΝΩΠΙΟΣ, ΕΝΩΠΙΩ»

με την παράταξή του!

Για μια πρώτη αποτίμηση του εκλογικού αποτελέσματος



Την ολομέλεια της παράταξής του «Ρόδος-Ανθρώπινη Πόλη» συγκαλεί αύριο ο δήμαρχος Ροδίων κ. Γιώργος Γιαννόπουλος για μια πρώτη, όσο και νηφάλια, ανάλυση των αποτελεσμάτων της διπλής εκλογικής αναμέτρησης και της ήττας που του επεφύλαξε ο ροδιακός λαός.

Ταυτόχρονα, όμως, αναμένεται να προδιαγράψει και το μέλλον της καθώς η εκλογική ήττα φέρεται να προκαλεί σοβαρές εσωτερικές αναταράξεις οι οποίες, σύμφωνα με εκτιμήσεις παλαιών στελεχών, απειλούν την ίδια τη συνοχή και ενότητά της.

Χθες το βράδυ, πάντως, ο απερχόμενος δήμαρχος είχε προγραμματίσει συγκέντρωση όλων των υποψηφίων του συνδυασμού του, εκλεγέντων και μη, αφενός για να τους ευχαριστήσει για τον «όμορφο αγώνα» που έδωσαν και αφετέρου για να τονώσει το ηθικό των νέων παιδιών που συμμετείχαν στο ψηφοδέλτιο ώστε να μην απογοητευτούν από το αποτέλεσμα και να συνεχίσουν με περισσότερο θάρρος και αυτοπεποίθηση ό,τι άρχισαν στις 15 Οκτωβρίου.

Σύμφωνα με τις πληροφορίες ο κ. Γ. Γιαννόπουλος φέρεται αποφασισμένος να αναλάβει εξ' ολοκλήρου την ευθύνη της μεγάλης ήττας και, παράλληλα, να διαβεβαιώσει τους συναγωνιστές του ότι σε καμιά περίπτωση δεν πρόκειται να τους εγκαταλείψει.

Μείζονος σημασίας, ωστόσο, θεωρείται η αυριανή ολομέλεια της παράταξης, στην οποία συμμετέχουν και τα συνιδρυτικά στελέχη τα οποία σ' αυτή την εκλογική αναμέτρηση έδωσαν την εκλογική μάχη από επιτελικές θέσεις.

Και τούτο επειδή ο κ. Γιαννόπουλος αναμένεται να αποσαφηνίσει τις προθέσεις του ως προς το μέλλον της παράταξης, κάτω και από την έντονη φημολογία των ημερών σύμφωνα με την οποία ο κύκλος του στην αυτοδιοίκηση έχει κλείσει και ετοιμάζεται να δοκιμάσει την τύχη του σ' ένα διαφορετικό πολιτικό πεδίο και ειδικότερα στις εθνικές εκλογές με το ψηφοδέλτιο του ΠΑΣΟΚ, αν και από τον ίδιο μόνο (προεκλογική) διάψευση υπάρχει και όχι επιβεβαίωση (είναι γνωστό, άλλωστε, ότι ο κ. Γ. Γιαννόπουλος «ερωτοτροπεί» και με την αιρετή περιφέρεια).

Μολονότι ο κ. Γιαννόπουλος αποφεύγει επιμελώς τις αναφορές που αφορούν το πολιτικό μέλλον του στους στενότερους, τουλάχιστον, εκ των συνεργατών του έχει ήδη καταστήσει σαφές ότι δεν πρόκειται να παραιτηθεί και, συνεπώς, θα δώσει τη μάχη από τη θέση της μείζονος μειοψηφίας στην οποία τον έταξε ο ροδιακός λαός στο νέο δημοτικό συμβούλιο.

Φέρεται, μάλιστα, αποφασισμένος να ταχθεί υπέρ της συνέχισης της λειτουργίας της παράταξης που ο ίδιος ίδρυσε το 1994 γι' αυτό και θα εμφανιστεί ως ο εγγυητής της ενότητάς της, καθώς και της ομαλής διαδοχής του όταν έρθει το πλήρωμα του χρόνου.

Ολα αυτά, βεβαίως, υπό την προϋπόθεση ότι δεν θα είναι ξανά υποψήφιος δήμαρχος πράγμα που ο ίδιος έχει ξεκαθαρίσει με τον εαυτό του.

Ηδη, ο κ. Γιαννόπουλος στις πρώτες δημόσιες δηλώσεις μετά την ήττα του έχει διευκρινίσει ότι δεν πρόκειται να εμπλακεί ξανά στα διοικητικά της Κεντρικής Ενωσης Δήμων και Κοινοτήτων Ελλάδας και στην ΤΕΔΚΔ σ' επίπεδο νομού υπογραμμίζοντας κατ' αυτό τον τρόπο τη βούλησή του να εγκαταλείψει σταδιακά τον χώρο της τοπικής αυτοδιοίκησης που υπηρετεί αδιαλείπτως επί δωδεκαετία.

Και φυσικά και τον Δήμο Ροδίων αν συμπεριληφθεί στο ψηφοδέλτιο του ΠΑΣΟΚ στις εθνικές εκλογές.



ΔΕΝ ΘΑ ΠΑΡΑΠΕΜΦΘΕΙ ΣΕ ΔΙΚΗ

ΔΙΚΑΙΩΘΗΚΕ ΣΤΟ ΕΦΕΤΕΙΟ Η «ΡΟΔΟΣ ΜΟΤΟΡ Α.Ε.»

Τι αναφέρεται στο σκεπτικό της απόφασης

Με το υπ' αρίθμ. 97/2006 βούλευμα του Συμβουλίου Εφετών Δωδεκανήσου που εκδόθηκε την 27η Οκτωβρίου 2006 εξαφανίστηκε το υπ'αρίθμ. 87/2006 βούλευμα του Συμβουλίου Πλημμελειοδικών Ρόδου με το οποίο είχαν παραπεμφθεί σε δίκη ενώπιον του Τριμελούς Εφετείου Δωδεκανήσου επί κακουργημάτων, κατηγορούμενοι για πλαστογραφία μετά χρήσεως, μετά από μήνυση των κ.κ. Μιχαήλ Κάρρα και Μιχαήλ Καλλίγερου, οι κ.κ. Ιωάννης Κυπριάδης του Πέτρου και Ευτυχία συζ. Ιωάννη Κυπριάδη.

Το δευτεροβάθμιο δικαστικό συμβούλιο δέχτηκε κατ' ουσίαν την έφεση που είχε υποβάλει ο κ. Κυπριάδης και η σύζυγος του κατά του παραπεμπτικού βουλεύματος (σχετικά έγραψε η «δ») κρίνοντας ότι έσφαλε στις εκτιμήσεις των πραγματικών περιστατικών της υπόθεσης που αφορά τη διαχείριση μετοχών της εταιρείας «ΡΟΔΟΣ ΜΟΤΟΡ Α.Ε.».

Το Συμβούλιο Εφετών Δωδεκανήσου αποτελούμενο από τους δικαστές κ.κ. Ευρ. Λαγουδιανάκη, Πρόεδρο Εφετών και Εμ. Βασιλάκη και Χ. Πρακτικάκη, Εφέτες απέρριψε επιπλέον την πρόταση του πρώην Αντεισαγγελέα Εφετών Δωδεκανήσου κ. Γ. Κτιστάκη με την οποία ζητήθηκε να απορριφθούν οι εφέσεις των δύο κατηγορούμενων.

Στο σκεπτικό της απόφασης του Συμβουλίου Εφετών Δωδεκανήσου αναφέρονται συγκεκριμένα τα εξής:

«Ο πρώτος κατηγορούμενος Ιωάννης Κυπριάδης κατέθεσε ενώπιον του Πολυμελούς Πρωτοδικείου Ρόδου στις 22-3-2000 την από 19-3-2000 αγωγή του κατά των πολιτικώς εναγόντων Μιχαήλ Καλήγερου και Μιχαήλ Κάρρα, ισχυριζόμενος ότι μεταξύ των διαδίκων, που έφεραν την ιδιότητα των μετόχων της ανώνυμης εταιρείας «ΡΟΔΟΣ ΜΟΤΟΡ Α.Ε.» συνήφθη η από τον Ιούνιο του 1996 συμφωνία περί μεταβίβασης από τους εγκαλούντες σε αυτόν ποσοστού 50% των μετοχών της εταιρείας αντί τιμήματος 40.000.000 δρχ., από το οποίο ποσό 25.000.000 δρχ. κατεβλήθη σε αυτούς, άμεσα, ενώ ως προς το υπόλοιπο των 15.000.000 δρχ. συμφωνήθηκε ειδικότερα να παρασχεθεί η ευχέρεια στον πρώτο κατηγορούμενο και ενάγοντα της αγωγής αυτής μέχρι την 31-12-1999 να επιλέξει είτε με καταβολή του υπολοίπου αυτού μετρητοίς είτε την αναμεταβίβαση σε αυτούς ποσοστού 20% των μετοχών της εταιρείας. Περαιτέρω, ισχυρίσθηκε στο δικόγραφο της αγωγής του ότι οι εγκαλούντες (εναγόμενοι) δεν τήρησαν τα μεταξύ τους συμφωνηθέντα και ζήτησε να καταδικασθούν στην απαιτούμενη δήλωση βούλησης προκειμένου να πραγματοποιηθεί η κατά τα ανωτέρω συμφωνηθείσα μεταβίβαση των μετοχών. Επί της αγωγής αυτής εξεδόθη η υπ' αριθμ. 180/2001 απόφαση του Πολυμελούς Πρωτοδικείου Ρόδου, η οποία ανέβαλε την έκδοση οριστικής απόφασης υποχρεώνοντας τους διαδίκους να αποδείξουν με κάθε νόμιμο αποδεικτικό μέσο τα, σε αυτήν, οριζόμενα πραγματικά περιστατικά. Οι εγκαλούντες ισχυρίζονται στην από 18-5-2000 έγκλησή τους, ενώπιον του Εισαγγελέα Πλημμελειοδικών Ρόδου, ότι οι ως άνω αγωγικοί ισχυρισμοί είναι καθ' ολοκληρίαν ψευδείς, δεδομένου ότι η μεταξύ τους συμφωνία περί μεταβίβασης των μετοχών σε αυτούς περιελάμβανε ως αντάλλαγμα την μεταβίβαση της κυριότητας σε αυτούς κατά ποσοστό 1/2 εξ αδιαιρέτου ενός ορόφου μίας πολυκατοικίας ευρισκόμενης στο 1ο χιλιόμετρο της επαρχιακής οδού Ρόδου – Καλλιθέας ιδιοκτησίας της εταιρείας «Ι. Κυπριάδης Finance Car AEBE», συμφωνία η οποία δεν τηρήθηκε από μέρους του πρώτου κατηγορούμενου – ενάγοντος, ενώ ουδέποτε τους κατέβαλε το ποσό των 25.000.000 δρχ., σε περίπτωση δε παραδοχής της αγωγής ως προς την ουσιαστική της βασιμότητα θα προκληθεί η βλάβη της περιουσίας των εγκαλούντων κατά το ποσό της αξίας της απαίτησης που είχαν οι εγκαλούντες έναντι του πρώτου κατηγορούμενου στα πλαίσια της συμφωνίας αναμεταβίβασης των μετοχών τους, ήτοι κατά το ποσό των 249.156,27 ευρώ (84.900.000 δρχ.), άνω δηλαδή των 73.000 ευρώ. Ωστόσο, από το σύνολο του αποδεικτικού υλικού δεν προκύπτει η προσκομιδή ενώπιον του Πολυμελούς Πρωτοδικείου Ρόδου από μέρους του πρώτου κατηγορουμένου και ενάγοντος της αγωγής ψευδών αποδεικτικών στοιχείων, τα οποία να στηρίζουν τους αγωγικούς ισχυρισμούς του περί σύναψης συμφωνίας με τους εγκαλούντες, με το περιοχόμενο που προαναφέρθηκε, στοιχείο απαραίτητο για την θεμελίωση της απατηλής, κατά τους εγκαλούντες, συμπεριφοράς, η οποία δεν πραγματώνεται με μόνους τους ισχυρισμούς, έστω και ψευδείς που προβάλει ο ενάγων στο δικόγραφο της αγωγής του».

Επισημαίνεται περαιτέρω ότι «με το εγκαλούμενο βούλευμα παραπέμπονται αμφότεροι οι κατηγορούμενοι, διότι προέβησαν από κοινού στη Ρόδο την 30-6-1998 και 30-6-1999 στην κατάρτιση πλαστών εγγράφων και ειδικότερα των από 30-6-1998 και 30-6-1999 πρακτικών συνεδρίασης της τακτικής γενικής συνέλευσης των μετόχων της εταιρείας «ΡΟΔΟΣ ΜΟΤΟΡ Α.Ε.», εμφανίζοντας ψευδώς τους εαυτούς τους ως κυρίους του συνόλου των μετοχών της εταιρείας, ήτοι επί συνόλου 4.000 μετοχών ο πρώτος κατηγορούμενος εμφανίσθηκε να κατέχει 2.600 μετοχές και η δεύτερη κατηγορούμενη 1.400 μετοχές, ενώ στην πραγματικότητα έφεραν την ιδιότητα του μετόχου και οι πολιτικώς ενάγοντες Μιχαήλ Κάρρας και Μιχαήλ Καλήγερος, στους οποίους είχε μεταβιβασθεί ήδη από το έτος 1992 ποσοστό 50% του συνόλου των μετοχών της εταιρείας, ήτοι 1.000 μετοχές έκαστος. Ομως και αληθής να ήταν ο υποτιθέμενος ισχυρισμός των πολιτικώς εναγόντων, ότι δηλαδή και αυτοί ήταν κύριοι των 2.000 μετοχών της εταιρείας και επομένως είναι ψευδές το περιεχόμενο των άνω πρακτικών, δεν στοιχειοθετείται το έγκλημα της πλαστογραφίας των άνω πρακτικών συνεδρίασης, σύμφωνα με όσα αναφέρονται στη μείζονα σκέψη. Και τούτο γιατί τα έγγραφα αυτά τα συνέταξαν οι ίδιοι οι κατηγορούμενοι και τα υπέγραψαν αυτοί με το δικό τους όνομα, έστω και με το αναληθές, κατά τους πολιτικώς ενάγοντες περιεχόμενο, γιατί το ζήτημα της γνησιότητας ή μη του περιεχομένου αυτού δεν εξετάζεται στην υλική πλαστογραφία όπως στη διανοητική τοιαύτη που προβλέπεται και τιμωρείται από τις διατάξεις των άρθρων 220 και 242 ΠΚ, όπως προαναφέρθηκε. Ούτε είναι κατά νόμον δυνατή η μεταβολή της κατηγορίας σε απάτη για να ερευνηθούν κατ' ουσίαν προς την κατεύθυνση αυτή τα προκύπτοντα πραγματικά περιστατικά της υποθέσεως. Επομένως πρέπει να μη γίνει κατηγορία εις βάρος των κατηγορουμένων και για την πράξη της πλαστογραφίας μετά χρήσεως, από την οποία προέκυψε όφελος πάνω από 73.000 ευρώ».

Τονίζεται επιπλέον ότι «όλα τα ανωτέρω αναφέρονται ανεξάρτητα από το γεγονός ότι από το σύνολο του αποδεικτικού υλικού δεν αποδείχθηκε ότι οι πολιτικώς ενάγοντες ήταν κάτοχοι και επομένως και κύριοι των 2.000 μετοχών της εταιρείας, δοθέντος ότι οι βασικοί ισχυρισμοί αυτών είναι ότι οι κατηγορούμενοι αθέτησαν την υποχρεώσή τους να τους καταβάλουν το τίμημα των μετοχών που τους μεταβίβασαν με τη συμφωνία του έτους 1995. Τη μεταβίβαση των μετοχών στους κατηγορούμενους ομολογούν τόσο στην από 13-1-2000 εξώδικη δήλωσή τους, όσο και στην από 17-4-2000 αγωγή τους, ισχυριζόμενοι όμως ότι οι τελευταίοι δεν τους κατέβαλαν το συμφωνηθέν τίμημα».

Δρομολόγια του **DODEKANISOS PRIDE**
Από 16/10/2006 έως 4/11/2006

ΚΑΘΗΜΕΡΙΝΑ (ΔΕΥΤΕΡΑ - ΚΥΡΙΑΚΗ)

ΛΙΜΑΝΙ	ΑΦΙΞΗ	ΑΝΑΧΩΡΗΣΗ
ΛΕΡΟΣ	-	06:45
ΚΑΛΥΜΝΟΣ	07:30	07:40
ΚΩΣ	08:15	08:20
ΣΥΜΗ	09:45	09:50
ΡΟΔΟΣ	10:40	15:00
ΣΥΜΗ	15:50	15:55
ΚΩΣ	17:20	17:25
ΚΑΛΥΜΝΟΣ	18:00	18:05
ΛΕΡΟΣ	18:50	ΔΙΑΝ/ΣΗ

Κυριακή 05/11/2006 - Τετάρτη 08/11/2006
ΠΡΟΣΚΥΝΗΜΑ ΣΤΟΝ ΠΑΝΟΡΜΙΤΗ

05/11/2006 - 08/11/2006		
ΛΙΜΑΝΙ	ΑΦΙΞΗ	ΑΝΑΧΩΡΗΣΗ
ΛΕΡΟΣ	-	06:45
ΚΑΛΥΜΝΟΣ	07:30	07:40
ΚΩΣ	08:15	08:20
ΠΑΝΟΡΜΙΤΗΣ	09:45	09:50
ΡΟΔΟΣ	10:40	15:00
ΠΑΝΟΡΜΙΤΗΣ	15:50	15:55
ΚΩΣ	17:20	17:25
ΚΑΛΥΜΝΟΣ	18:00	18:05
ΛΕΡΟΣ	18:50	ΔΙΑΝ/ΣΗ

Δρομολόγια του **DODEKANISOS EXPRESS**
Από 16/10/2006 - 04/11/2006

ΚΑΘΗΜΕΡΙΝΑ (ΔΕΥΤΕΡΑ - ΚΥΡΙΑΚΗ)

ΛΙΜΑΝΙ	ΑΦΙΞΗ	ΑΝΑΧΩΡΗΣΗ
ΡΟΔΟΣ	-	08:30
ΣΥΜΗ	09:25	09:30
ΚΩΣ	11:00	11:10
ΚΑΛΥΜΝΟΣ	11:50	12:00
ΛΕΡΟΣ	12:50	14:30
ΚΑΛΥΜΝΟΣ	15:20	15:30
ΚΩΣ	16:10	16:20
ΣΥΜΗ	17:40	17:45
ΡΟΔΟΣ	18:30	ΔΙΑΝ/ΣΗ

ΜΟΝΟ ΓΙΑ ΤΗΝ ΚΥΡΙΑΚΗ 22/10/2006

ΛΙΜΑΝΙ	ΑΦΙΞΗ	ΑΝΑΧΩΡΗΣΗ
ΡΟΔΟΣ	-	08:30
ΣΥΜΗ	09:25	09:30
ΚΩΣ	11:00	11:10
ΚΑΛΥΜΝΟΣ	11:50	12:00
ΛΕΡΟΣ	12:50	12:55
ΠΑΤΜΟΣ	13:35	13:40
ΛΕΡΟΣ	14:20	14:30
ΚΑΛΥΜΝΟΣ	15:20	15:30
ΚΩΣ	16:10	16:20
ΣΥΜΗ	17:40	17:45
ΡΟΔΟΣ	18:30	ΔΙΑΝ/ΣΗ

ΠΡΟΣΚΥΝΗΜΑ ΣΤΟΝ ΠΑΝΟΡΜΙΤΗ

ΚΥΡΙΑΚΗ 05/11/2006
ΔΕΥΤΕΡΑ 06/11/2006

ΛΙΜΑΝΙ	ΑΦΙΞΗ	ΑΝΑΧΩΡΗΣΗ
ΡΟΔΟΣ	-	08:30
ΠΑΝΟΡΜΙΤΗΣ	09:25	09:30
ΚΩΣ	11:00	11:10
ΚΑΛΥΜΝΟΣ	11:50	12:00
ΛΕΡΟΣ	12:50	14:30
ΚΑΛΥΜΝΟΣ	15:20	15:30
ΚΩΣ	16:10	16:20
ΠΑΝΟΡΜΙΤΗΣ	17:40	17:45
ΡΟΔΟΣ	18:30	ΔΙΑΝ/ΣΗ

ΤΡΙΤΗ 07/11/2006
ΤΕΤΑΡΤΗ 08/11/2006

ΛΙΜΑΝΙ	ΑΦΙΞΗ	ΑΝΑΧΩΡΗΣΗ
ΡΟΔΟΣ	-	08:00
ΠΑΝΟΡΜΙΤΗΣ	08:50	09:00
ΡΟΔΟΣ	09:50	10:30
ΠΑΝΟΡΜΙΤΗΣ	11:20	12:30
ΡΟΔΟΣ	13:20	15:30
ΠΑΝΟΡΜΙΤΗΣ	16:20	18:00
ΡΟΔΟΣ	18:50	ΔΙΑΝ/ΣΗ



DODEKANISOS SEAWAYS
Η δική μας ναυτιλιακή!

Αυστραλίας 3, 85100 Ρόδος, τηλ.: 22410 70590, fax: 22410 70591, www.12ne.gr

ΑΚΡΙΤΙΚΑ

πουβεντούλες με πάπια νόημα

Θάρσει· λέγων τ' αληθές ου σφαλεί ποτέ
ΣΟΦΟΚΛΗΣ

«Η φοβερότερη εκδίκηση είναι να περιφρονείς αυτούς που σε εχθρεύονται, αν και είσαι βέβαιος ότι μπορείς να τους συντρίψεις».
ΜΠΑΛΖΑΚ

WINSTON CHURCHILL: Ο ελεύθερος Τύπος μπορεί να είναι καλός ή κακός Τύπος, ο ανελεύθερος δεν θα γίνει ποτέ τίποτε άλλο από κακός τύπος

Ο ΟΡΙΣΜΟΣ ΤΟΥ ΠΑ.ΣΟ.Κ.

Μετά και τα αποτελέσματα και του β' γύρου και την ευφορία που αισθάνεται -άγνωστο για ποιο λόγο- ο πρόεδρος του ΠΑΣΟΚ, ανακύπτει το μεταφυσικό ερώτημα «τι είναι το ΠΑΣΟΚ»...

Ενδεχομένως θα μπορούσε κανείς να δώσει ανάλογες απαντήσεις στο σχετικό ερώτημα με αυτές που δίνει ο ποιητής στο αντίστοιχο ερώτημα «τι 'ναι η πατρίδα μας». Ισως η απάντηση να μπορούσε επίσης να δοθεί, με την αρνητική αξιολόγηση του συγκεκριμένου κόμματος. Και, συγκεκριμένα, τι ΔΕΝ είναι το ΠΑΣΟΚ.

Αυτό που ΔΕΝ είναι σήμερα το κόμμα της αξιωματικής αντιπολίτευσης είναι ένα κόμμα με συνοχή, με σύμπνοια και με πολιτική πυξίδα.

Προφανώς σ' αυτήν την εσωκομματική «ομόνοια» και συνοχή πρέπει να αποδοθούν οι εκατέρωθεν «τσαμπουκάδες» μεταξύ του κυρίου προέδρου και του πρώην υπουργού του.

Κάτι ακόμη που δεν είναι το ΠΑΣΟΚ είναι ένα κόμμα με στελέχη που θέλουν να δουν την πραγματικότητα και να την αντιμετωπίσουν.

Ειδικά μάλιστα αν, στο πλαίσιο του δικομματικού μας, κατά τα άλλα συστήματος, ευελπιστούν να ξαναδούν εξουσία. Παραμένει όμως καίριο το ερώτημα, παρά την ανωτέρω φλυαρία. Τι είναι, τελικώς, το ΠΑΣΟΚ, κυρίως μετά τα όσα έχουν συμβεί και μετά και από τις επιφυλάξεις που φαίνεται ότι εξακολουθεί να έχει ο κόσμος απέναντί του. Αν και ξεκίνησε ως Κίνημα -σε ό,τι και αν αυτό παρέπεμπε, στο παρελθόν βεβαίως- ακόμη και τότε δεν ήταν παρά ένα άκρως προσωποπαγές κόμμα. Η εκσυγχρονιστική περίοδος Σημίτη -κατ' ευφημισμόν βεβαίως εκσυγχρονιστική- είναι αυτή που θα μπορούσε να ξεκολλήσει την ετικέτα του προσωποπαγούς κόμματος, πολύ περισσότερο αφού ο τότε αρχηγός του δεν είχε τα χαρακτηριστικά του χαρισματικού ηγέτη. Η εξάπλωση της προϋπάρχουσας διαφθοράς το αντίθετο επιβεβαίωσε.

Οπότε, ήταν φυσικό να αναζητηθεί εναλλακτική αρχηγική λύση σε κάτι που θα επιβεβαίωνε την ταύτιση του κόμματος με συγκεκριμένο επώνυμο. Ας μην αναζητεί λοιπόν ο ενιστάμενος κ. Βενιζέλος, που ψήφισε την άνοδο του κ. Γιώργου, διαφορετικότητα στη λήψη αποφάσεων και στη λειτουργία και στις επιλογές του κόμματός του. Γιώργος θα πίνει και Γιώργος θα κερνάει.

Υπ' αυτήν την έννοια, τα πράγματα μάλλον είναι απλούστερα στις ερμηνείες. Οτιδήποτε αποφασίζει και επιλέγει ο κ. Παπανδρέου αντανακλάται άμεσα στο κόμμα. Και οτιδήποτε πράττει το κόμμα αντικατοπτρίζει τις αντιλήψεις Παπανδρέου. Μην έχοντας επομένως μπούσουλα ο αρχηγός, δεν έχει μπούσουλα και το κόμμα. Οπου φαλτσάρει στον τρόπο που κάνει αντιπολίτευση το ΠΑΣΟΚ, είναι επιλογή του αρχηγού και της στενής του ομάδας.

Σε τελευταία ανάλυση, το συμπαθές προφίλ, ως ανθρώπου, του κ. Παπανδρέου και η -φρούδα βεβαίως- ελπίδα ότι αυτός κάτι θα μπορούσε να αλλάξει στο κόμμα του, είναι που κρατά ακόμη σε κάποια ποσοστά το ΠΑΣΟΚ.

Διότι, κατά τα άλλα, ο κοσμάκης, αναμιμνησκόμενος των πράσινων έργων και ημερών, ούτε ζωγραφιστό δεν θέλει -ακόμη τουλάχιστον- να δει τον πράσινο ήλιο να φωτίζει τα σκιερά μέρη της δόλιας πατρίδας μας.

Γ ΙΑ ΤΟΝ ΧΑΤΖΗ

Για το νέο δήμαρχο:

Φοβού τους Δαναούς και δώρα φέροντας ή αν προτιμάς, πρόσεχε μήπως και σε μεθύσουν τα λόγια της Κίρκης. Να θυμάσαι πάντα τον Οδυσσέα που ως μοναδικό σκοπό του είχε τάξει την επιστροφή στην Ιθάκη.

«Α ΝΟΙΓΜΑ» ΣΤΗ ΡΩΣΙΑ

Επιτυχημένο κρίνεται το «άνοιγμα» του ελληνικού τουρισμού στη ρωσική αγορά, καθώς μετά τη βελτίωση των υπηρεσιών που παρέχουν οι ελληνικές προξενικές αρχές αναβαθμίζονται και αυτές του ΕΟΤ με τα εγκαίνια του νέου γραφείου στη Μόσχα.

Η υπουργός Τουριστικής Ανάπτυξης, Φάνη Πάλλη - Πετραλιά, η οποία επισκέφθηκε τη Ρωσία τις προηγούμενες ημέρες και είχε σειρά επαφών με στελέχη της ρωσικής κυβέρνησης, ανήγγειλε και την έναρξη νέας διαφημιστικής εκστρατείας της Ελλάδας τις επόμενες ημέρες.

«Η Ελλάδα είναι μια χώρα που μπορεί να προβάλλει όλες τις μορφές του τουρισμού στην πιο ελκυστική τους εκδοχή, εξασφαλίζοντας στους επισκέπτες της 12 μήνες το χρόνο υψηλή ποιότητα υπηρεσιών και ασφάλεια», δήλωσε η Φάνη Πάλλη - Πετραλιά, ενώ αναφερόμενη στο νέο γραφείο του ΕΟΤ που εγκαινίασε τόνισε ότι δεν πρόκειται απλώς για ένα νέο κτίριο. «Ανοίγει ένα νέο κεφάλαιο στις σχέσεις μας για την προβολή της Ελλάδας σ' αυτή την ιστορική και μεγάλη χώρα. Τα εγκαίνια σηματοδοτούν μια αλλαγή στη φιλοσοφία μας για τον τομέα του τουρισμού», είπε χαρακτηριστικά.

Π ΕΡΙ... ΔΕΞΙΑΣ ΠΑΡΕΝΘΕΣΗΣ

Τη λογική της «δεξιάς παρένθεσης» κάποια στελέχη του ΠΑΣΟΚ την είχαν λανσάρει ως... διέξοδο, προεκλογικά: «Να χάσουμε, να έρθει η Νέα Δημοκρατία, να δει ο κόσμος πόσο κακή είναι και άντε στα δύο ή το πολύ στα τρία χρόνια να τους διώξει και να μας ξαναφέρει στην κυβέρνηση». Τους... πρόγκιξαν οι πιο λογικοί και σταμάτησαν να το λένε -να, όμως, τώρα που σχεδόν όλο το ΠΑΣΟΚ την επαναφέρει: «Είναι αδιανόητο να μην κερδίσουμε τις εκλογές. Η κυβέρνηση Καραμανλή είναι η χειρότερη μεταπολιτευτική κυβέρνηση. Χειρότερη και από την κυβέρνηση Μητσοτάκη».

Και γιατί, παρακαλώ είναι αδιανόητο να μην κερδίσουν τις εκλογές; Εχουν υπογράψει κανένα... συμβόλαιο; Μήπως έδειξαν ότι άλλαξαν σε κάτι; Μήπως φέρνουν καμία νέα πρόταση για τη χώρα; Μήπως καλά - καλά κατάλαβαν ότι η ψήφος του λαού του 2004, μπορεί να αποδειχθεί γι' αυτούς ένα... αντίστροφο '81; Και γιατί μια κακή κυβέρνηση είναι λόγος, από μόνος του και χωρίς να υπάρχει η κόπωση του χρόνου στο εκλογικό σώμα, να έρθουν αυτοί εκ νέου στην εξουσία; Κάποιοι εκ των στελεχών του ΠΑΣΟΚ δεν έχουν καταλάβει τίποτα από τις αλλαγές στην κοινωνία και μάλλον δύσκολα θα βρεθούν αφελείς με τις παρούσες συνθήκες να τους καλέσουν να τους σώσουν από τον Καραμανλή.

Π ΕΡΙ ΠΡΟΩΡΩΝ ΕΚΛΟΓΩΝ

Κάτι ακόμη σχετικώς με το χρόνο διεξαγωγής των πρώρων εκλογών: Αν αυτές γίνουν το φθινόπωρο του 2007 (Σεπτέμβριος - Οκτώβριος), τότε οι επόμενες θα προσδιοριστούν για το Σεπτέμβριο του 2011. Θα έχει δηλαδή μεσολαβήσει η εκλογή του Προέδρου της Δημοκρατίας το Μάρτιο του 2010. Θα συμφέρει άραγε τότε το ΠΑΣΟΚ να ψηφίσει έναν εν ενεργεία κεντροδεξιό πολιτικό;

Αν είναι αντιπολίτευση, διεκδικεί την εξουσία και θέλει να κερδίσει τον μεσαίο χώρο, θα το συμφέρει. Εκείνη την περίοδο (2010) μπορεί να ενεργοποιηθούν και τα σενάρια διαδοχής Καραμανλή, υπό την προϋπόθεση βεβαίως ότι η Ν.Δ. έχει κερδίσει τις εκλογές του 2007 και το πολιτικό σκηνικό δεν έχει αναδιαταχθεί με τη γέννηση κάποιου νέου (κεντροαριστερού) κόμματος.

Δ ΕΝ ΒΛΕΠΟΥΝ ΤΗΝ... ΚΑΜΠΟΥΡΑ ΤΟΥΣ

«Ευθύνη και ενότητα», «προγραμματικό συνέδριο», «προγραμματική συγκρότηση», «πολιτικός σχεδιασμός», είναι μερικές μόνο από τις προτάσεις (που ηχούν περισσότερο με συνθήματα) που συλλέξαμε από την «Κυριακάτικη Ε» και τις οποίες καταθέτουν στελέχη του ΠΑΣΟΚ προσπαθώντας να εντοπίσουν τις αιτίες για τις οποίες το κόμμα τους δεν καταφέρνει να κυριαρχήσει στο πολιτικό σκηνικό. Επαγγελματίες της πολιτικής οι περισσότεροι, κάτι παραπάνω γνωρίζουν για την τέχνη (ανα)κατάληψης της εξουσίας. Ωστόσο, οι περισσότεροι από αυτούς δεν υπολογίζουν σε μια βασική αιτία η οποία μπλοκάρει τις εξελίξεις στο ίδιο τους το κόμμα. Και αυτή δεν είναι άλλη από τους ίδιους! Είναι τα φθαρμένα από την πολύχρονη άσκηση εξουσίας πρόσωπα, είναι οι παρωχημένες ιδέες τους, είναι η ξύλινη γλώσσα και τα επιχειρήματά τους.

Τ ΗΣ... ΚΕΡΚΥΡΑΣ

Λεπτό προς λεπτό παρακολουθούν τα βρετανικά μέσα ενημέρωσης τις εξελίξεις που αφορούν την τραγωδία της τετραμελούς οικογένειας των Βρετανών στην Κέρκυρα. Τα ευρήματα από τις νεκροψίες, η πορεία της υγείας των δύο γονέων ή λεπτομέρειες για την προσωπική ζωή της οικογένειας στη Βρετανία, όλα παρατίθενται σε εξαιρετικά εκτενή δημοσιεύματα.

Σε καθημερινή βάση είτε στις εφημερίδες είτε στις ιστοσελίδες των βρετανικών ΜΜΕ στο Ιντερνετ προσφέρονται όλες οι ειδήσεις για τη δηλητηρίαση των Βρετανών τουριστών, αλλά εκείνο στο οποίο στέκονται ιδιαίτερα εφημερίδες όπως οι «Sun», «Daily Mirror», αλλά και οι «Guardian» και «Times» είναι το μακάβριο γεγονός του θανάτου των δύο μικρών παιδιών, της επτάχρονης Κριστιάν και του εξάχρονου αδελφού της Ρόμπερτ από εισπνοή μονοξειδίου του άνθρακα.

Με κατηγορίες για ελλιπή συντήρηση των τουριστικών εγκαταστάσεων, αλλά και με αναφορές για ενδεχόμενο «βαρύ πλήγμα» στον ελληνικό τουρισμό γεμίζουν σελίδες των εφημερίδων, που παράλληλα αναφέρονται στο γεγονός πως η τραγωδία εξελίχθηκε σε ξενοδοχείο πέντε αστέρων.

Και να μην ξεχνάμε τι είχε συμβεί και στη Ρόδο. Οπου θεωρήθηκε περίπου... αυτονόητο το συμβάν.

Λ ΑΪΚΟ ΑΙΤΗΜΑ Η ΑΝΑΝΕΩΣΗ

Το γεγονός ότι στις δημοτικές και νομαρχιακές εκλογές, περίπου σε ποσοστό 50%, εξελέγησαν νέα πρόσωπα αποδεικνύει τη δίψα του λαού για ανανέωση, κάτι που διεφάνη και από τις εθνικές εκλογές του 2004, αλλά θα φανεί και στις επόμενες βουλευτικές εκλογές.

Την επιθυμία αυτή του εκλογικού σώματος η Νέα Δημοκρατία οφείλει να την αξιοποιήσει, αφού διαθέτει ικανά στελέχη τα οποία πρέπει να βοηθήσει να βγουν από το περιθώριο, στο οποίο βρίσκονται εδώ και χρόνια, λόγω, κυρίως, του τρόπου που παίζεται το εσωκομματικό «παιχνίδι».

Οφείλουμε οι βουλευτές να μη βλέπουμε σε ένα ικανό στέλεχος έναν πιθανό διεκδικητή μιας βουλευτικής έδρας, αλλά ένα πρόσωπο, του οποίου η συμμετοχή στα κομματικά αξιώματα θα βοηθήσει στη διεύρυνση της εκλογικής βάσης της Ν.Δ., και συνεπώς της πιθανότητας διατήρησης ή αύξησης της δύναμης και των βουλευτικών εδρών που κατέχει το κόμμα μας στην εν λόγω εκλογική περιφέρεια. Δεν είναι δυνατόν να αφήνουμε ορισμένα πρόσωπα αμφιβόλου ικανότητος να αναρριχώνται σε κομματικά αξιώματα μόνον και μόνον επειδή κάποιοι βουλευτές δεν θέλουμε να έχουμε στα πόδια μας ικανούς ή στελέχη που δεν μπορούμε να ελέγξουμε.

Οι κομματικές οργανώσεις πρέπει να είναι πάνω από πρόσωπα, γιατί τότε δεν είναι κομματικές αλλά προσωπικές οργανώσεις.

Ο Ι... ΣΥΜΒΟΥΛΑΤΟΡΕΣ

Αχυρο σε δύο βόδια δεν ξέρουν να μοιράσουν, από νωρίς θέλουν να αναλάβουν και τον... «ειδικό σύμβουλο» του Χατζή μετά τις εκπληκτικές επιτυχίες που είχαν με τον Γιαννόπουλο!!

Τον οποίον οδήγησαν εκεί που οδήγησαν (ας πρόσεχε, αφού συνειδητά έγινε υποχείριο ηλιθίων). Τον έλεγχο φοβούνται κατά βάθος και τις αποκαλύψεις. Γιατί το χρήμα του χρεοκοπημένου Δήμου κάπου πήγαινε.

Γιατί και οι δήθεν «επιχορηγήσεις» κάπου πήγαιναν, όπως και πολλά άλλα, ων ουκ έστιν αριθμός.

Δεν βλάπτει, πάντως, να ανησυχούν. Γιατί παρατράβηξε το κουκούλωμα και η ανοχή.

Υ.Τ.Ε.

ΑΠΟ ΤΟ ΞΕΝΟΔΟΧΕΙΑΚΟ ΕΠΙΜΕΛΗΤΗΡΙΟ ΕΛΛΑΔΑΣ

ΑΝΑΛΥΤΙΚΗ ΕΝΗΜΕΡΩΣΗ ΞΕΝΟΔΟΧΩΝ ΓΙΑ ΤΟ Ν/Σ ΠΕΡΙ ΙΑΜΑΤΙΚΟΥ ΤΟΥΡΙΣΜΟΥ

Αναλυτικό ενημερωτικό δελτίο για τους ξενοδόχους της χώρας, εξέδωσε το Ξενοδοχειακό Επιμελητήριο Ελλάδας (Ξ.Ε.Ε.) αναφορικά με τις προβλέψεις του νομοσχεδίου για «τον ιαματικό τουρισμό και άλλες διατάξεις», δίνοντας ιδιαίτερη έμφαση στα θέματα που αφορούν την ξενοδοχία.

Αναλυτικά στο ενημερωτικό δελτίο αναφέρονται τα εξής:

ΝΕΕΣ ΡΥΘΜΙΣΕΙΣ ΓΙΑ ΤΟ ΕΙΔΙΚΟ ΣΗΜΑ ΛΕΙΤΟΥΡΓΙΑΣ ΚΑΙ ΑΛΛΕΣ ΔΙΑΤΑΞΕΙΣ

Ψηφίστηκε από τη Βουλή το νομοσχέδιο για «τον ιαματικό τουρισμό και άλλες διατάξεις» και έχει αποσταλεί προς δημοσίευση στην Εφημερίδα της Κυβέρνησης με τα στοιχεία Ν. 3498/24-10-2006 (ΦΕΚ 230 Α').

Σας ενημερώνουμε περιληπτικά για τα θέματα που ρυθμίζει, αλλά θα επανέλθουμε, εφόσον κριθεί αναγκαίο, με περισσότερες λεπτομέρειες και διευκρινίσεις.

Σας εφιστούμε την προσοχή για το άρθρο 36, το οποίο αναλύεται στη δεύτερη σελίδα, διότι προβλέπει προθεσμία υποβολής της σχετικής αίτησης μέχρι 31 Οκτωβρίου 2006.

Χορήγηση ειδικού σήματος λειτουργίας
(Αρθρο 34)

Το ειδικό σήμα λειτουργίας χορηγείται **εφάπαξ** από τις αρμόδιες υπηρεσίες του Ε.Ο.Τ. μετά την κατάθεση των παρακάτω δικαιολογητικών:

1. **Αίτηση του επιχειρηματία ή του νομίμου εκπροσώπου**
2. **Οικοδομική άδεια**
3. **Πιστοποιητικό πυρασφάλειας για το σύνολο της εγκατάστασης.**

Εδώ ο νόμος προβλέπει δύο περιπτώσεις:

- τα υφιστάμενα καταλύματα μέχρι τη δημοσίευση του νόμου υπάγονται στις διατάξεις του Κεφαλαίου Β' του π.δ. 71/1988,
- τα νέα καταλύματα (για όσα δηλαδή θα εκδοθεί η οικοδομική άδεια μετά τη δημοσίευση του νόμου) υπάγονται στις διατάξεις του άρθρου 6 του π.δ. 71/88.

Αυτό σημαίνει ότι για υφιστάμενα ξενοδοχεία διευκολύνεται η διαδικασία για τη χορήγηση του πιστοποιητικού πυρασφάλειας, αφού απεμπλέκεται από τον έλεγχο τυχόν αποκλίσεων του κτιρίου από την οικοδομική άδεια.

4. **Εγκριση περιβαλλοντικών όρων**

Σημειώνουμε ότι απαλλάσσονται τα ξενοδοχεία εντός σχεδίου πόλης μέχρι 50 κλίνες και εντός παραδοσιακών οικισμών μέχρι 30 κλίνες. Επίσης απαλλάσσονται τα υφιστάμενα προ του 1990 ξενοδοχεία εντός σχεδίου πόλης ή εντός οικισμού άνω των 20.000 κατοίκων μέχρι 1000 κλίνες και εντός ορίου οικισμού κάτω των 20.000 κατοίκων μέχρι 500 κλίνες. Σχετ. ΚΥΑ 145799 ΦΕΚ Β' 1002/2005 και εγκύκλιος του Υπουργείου Τουριστικής Ανάπτυξης Α.Π. 6929/5-6-2006.

5. **Βεβαίωση καλής λειτουργίας του αποχετευτικού συστήματος** του καταλύματος από τη Διεύθυνση Υγιεινής της Νομαρχίας ή **βεβαίωση σύνδεσης με το αποχετευτικό δίκτυο του δήμου** από τον οικείο Ο.Τ.Α.

6. **Αντίγραφο ποινικού μητρώου τύπου Β** του φυσικού προσώπου ή του νομίμου εκπροσώπου.

(Αυτό το δικαιολογητικό αναζητείται αυτεπαγγέλτως από τις υπηρεσίες του Ε.Ο.Τ.)

7. **Βεβαίωση ενημερότητας από το Ξ.Ε.Ε.**

8. **Τα δικαιολογητικά για το διορισμό διευθυντή.**

Καταλύματα που λειτουργούν χωρίς το ειδικό σήμα λειτουργίας για διάφορους λόγους
(Αρθρο 36).

Με το άρθρο 36 παρέχεται η δυνατότητα σε όσα καταλύματα λειτουργούν μέχρι τη δημοσίευση του νόμου **χωρίς το ειδικό σήμα λειτουργίας** (λόγω λήξης, αφαίρεσης, ανάκλησης ή μη χορήγησης) **να υπαχθούν στις διατάξεις του π.δ. 43/2003, που ρυθμίζει την κατάταξη των ξενοδοχείων σε κατηγορίες αστέρων** και του π.δ. 337/2000, που ρυθμίζει την κατάταξη των μη κύριων καταλυμάτων σε κατηγορίες κλειδιών, το αργότερο μέχρι 31-12-2006, χωρίς να τους επιβληθούν διοικητικές κυρώσεις, εφόσον καταθέσουν τα παρακάτω δικαιολογητικά:

1. **Αίτηση χορήγησης ειδικού σήματος μέχρι 31 Οκτωβρίου 2006.**
2. **Πιστοποιητικό πυρασφάλειας εφόσον δεν έχει υποβληθεί.**
3. **Υπεύθυνη δήλωση για τη συνδρομή των προϋποθέσεων των περιπτώσεων β' και γ' της παρ. 1 του άρθρου 18 του Ν. 2919/2001**, δηλαδή για την επάρκεια του κτιρίου από πλευράς στατικής, αντισεισμικής και δομικής και για την επάρκεια των υφιστάμενων εγκαταστάσεων διάθεσης υγρών αποβλήτων.
4. **Αντίγραφο της υποβληθείσας αίτησης για την περιβαλλοντική αδειοδότηση** (όπου απαιτείται).

Η παραπάνω προθεσμία μπορεί να παραταθεί εφάπαξ με υπουργική απόφαση μέχρι 31-12-2007.

ΠΡΟΣΟΧΗ

Κατά τη γνώμη μας με τη διάταξη αυτή, σε συνάρτηση με το άρθρο 34 που αναφέρεται μεταξύ άλλων στη χορήγηση του πιστοποιητικού πυρασφάλειας, **καθίσταται στην ουσία δυνατή η λειτουργική νομιμοποίηση τουριστικών καταλυμάτων,** δηλαδή η χορήγηση ειδικού σήματος λειτουργίας, παρά την ύπαρξη αυθαίρετων πολεοδομικά τμημάτων στο κατάλυμα.

Επειδή ο νόμος καθυστέρησε να δημοσιευθεί και δεν υπάρχει χρόνος για τη συλλογή των προβλεπόμενων δικαιολογητικών, συνιστούμε σε όσους επιθυμούν να ενταχθούν στην παραπάνω ρύθμιση, **να υποβάλουν αμέσως μέσω fax αίτηση στην αρμόδια Π.Υ.Τ., λαμβάνοντας αριθμό πρωτοκόλλου με ημερομηνία μέχρι 31 Οκτωβρίου 2006, δεσμευόμενοι ότι θα καταθέσουν και τα υπόλοιπα δικαιολογητικά μόλις τα συλλέξουν.**

Υπόδειγμα αίτησης:
Προς την Π.Υ.Τ...
Τα στοιχεία του ξενοδοχείου
Αιτούμαι τη χορήγηση ειδικού σήματος λειτουργίας, σύμφωνα με το άρθρο 36 του νόμου για τον «ιαματικό τουρισμό και άλλες διατάξεις» και δηλώνω υπεύθυνα ότι θα καταθέσω και τα υπόλοιπα απαιτούμενα δικαιολογητικά ευθύς ως τα συλλέξω, δεδομένου ότι η προθεσμία λήγει στις 31 Οκτωβρίου, η δε δημοσίευση του νόμου καθυστέρησε σε βαθμό που δεν επιτρέπει την έγκαιρη συλλογή των προβλεπόμενων στο ίδιο άρθρο δικαιολογητικών.

Ρυθμίσεις για τις Περιφερειακές Υπηρεσίες του Ε.Ο.Τ. και διοικητικές κυρώσεις (άρθρο 32).

Αρμοδιότητες Προϊσταμένων των Π.Υ.Τ.

Ο Προϊστάμενος της οικείας Περιφερειακής Υπηρεσίας του Ε.Ο.Τ. (Π.Υ.Τ.):

1. Εγκρίνει τα σχέδια των τουριστικών εγκαταστάσεων,
2. Χορηγεί, ανακαλεί ή αφαιρεί το ειδικό σήμα λειτουργίας των τουριστικών επιχειρήσεων.
3. Διατάσσει τη σφράγιση αυτών και επιβάλλει κάθε διοικητική ποινή, που σύμφωνα με τις ισχύουσες διατάξεις επιβάλλεται από τις Π.Υ.Τ.

Διοικητικές κυρώσεις

Πριν από την επιβολή οποιασδήποτε διοικητικής κύρωσης καλείται ο υπόχρεος να δώσει εξηγήσεις και σχετικές διευκρινίσεις μέσα σε 15 ημέρες από την παραλαβή της σχετικής κλήσης (σχ. άρθρο 4 παρ. 13 του Ν. 2160/1993).

Σε περίπτωση που επιβληθεί διοικητική κύρωση από τον Ε.Ο.Τ. (Κεντρική Υπηρεσία Π.Υ.Τ.), δίνεται η δυνατότητα στον **διοικούμενο να ασκήσει προσφυγή εντός 30 ημερών από την κοινοποίηση της σχετικής πράξης ενώπιον 5μελούς Επιτροπής που εδρεύει στο Υπουργείο Τουριστικής Ανάπτυξης, στην οποία συμμετέχει και εκπρόσωπος του Ξ.Ε.Ε.** Η προσφυγή αναστέλλει την εκτέλεση της πράξης μέχρι την έκδοση της απόφασης της Επιτροπής, η οποία υποχρεούται να την εκδόσει εντός 3 μηνών από την υποβολή της προσφυγής.

Οργανωμένες τουριστικές κατασκηνώσεις
(άρθρο 35)

Εντάσσονται στα κύρια ξενοδοχειακά καταλύματα οι οργανωμένες τουριστικές κατασκηνώσεις (camping) με ή χωρίς οικίσκους.

Με προεδρικό διάταγμα θα καθοριστούν τα κριτήρια (τεχνικές και λειτουργικές προδιαγραφές) και η διαδικασία κατάταξής τους σε κατηγορίες αστέρων.

Διαφημιστικά προγράμματα
(άρθρο 30)

Διαφημιστικά προγράμματα και γενικά ενέργειες που αφορούν στην τουριστική προβολή και διαφήμιση της χώρας ή περιοχών αυτής στο εσωτερικό ή στο εξωτερικό και οι οποίες υλοποιούνται ή καταρτίζονται από **οποιονδήποτε φορέα του Δημοσίου ή της τοπικής αυτοδιοίκησης** υπόκεινται για την υλοποίησή τους στην **προηγούμενη σύμφωνη γνώμη του Υπουργείου Τουριστικής Ανάπτυξης.**

Αλλαγή χρήσης κτιρίων τουριστικών καταλυμάτων
(άρθρο 51)

Επιτρέπεται η αλλαγή χρήσης κτιρίων τουριστικών καταλυμάτων **εντός σχεδίου ή εντός οικισμού προ του 1923** κατά παρέκκλιση των ισχυόντων όρων δόμησης και με την τήρηση κατά τα λοιπά των διατάξεων του οικοδομικού και κτιριοδομικού κανονισμού και η ανάπτυξη σε αυτά δραστηριοτήτων που επιτρέπονται από τις υφιστάμενες για την περιοχή χρήσεις γης, εφόσον:

1. Τα καταλύματα έχουν ανεγερθεί νόμιμα.
2. Εχουν συμπληρώσει **διάρκεια μεγαλύτερη των 20 ετών** από την ημερομηνία της χορήγησης της πρώτης άδειας λειτουργίας.
3. Κατά την τελευταία επταετία δεν έχουν υπαχθεί στις διατάξεις του αναπτυξιακού νόμου.

Η παρέκκλιση δεν συμπεριλαμβάνει τυχόν τμήματα των παραπάνω κτιρίων, τα οποία έχουν εξαιρεθεί από την κατεδάφιση για την αρχική τους χρήση.

Οικοδομική άδεια για την αλλαγή χρήσης χορηγείται μετά από:

1. Γνωμοδότηση της αρμόδιας Επιτροπής Αρχιτεκτονικού Ελέγχου.
2. Καταβολή τέλους επανάχρησης του κτιρίου ίσου με **4%** επί της αντικειμενικής αξίας του οικοπέδου υπέρ του οικείου Ο.Τ.Α. α' βαθμού.

Η διάταξη αυτή δεν ισχύει σε περίπτωση κατεδάφισης του κτιρίου.

Τα παραπάνω έχουν εφαρμογή και για κτίρια τουριστικών καταλυμάτων που έχουν ανεγερθεί εκατέρωθεν της εθνικής οδού Πατρών - Αθηνών - Θεσσαλονίκης - Ευζώνων και απέχουν από τον άξονα αυτής έως 500 μέτρα.

Επέκταση ξενοδοχείου σε όμορο οικόπεδο
(άρθρο 49)

Σε περίπτωση επέκτασης ειδικού κτιρίου, που ανεγέρθηκε νόμιμα με προγενέστερους

Ποιες είναι οι βασικές προβλέψεις για την ξενοδοχία

όρους δόμησης ή με παρεκκλίσεις σε όμορο οικόπεδο άρτιο και οικοδομήσιμο και το οποίο προσαρτήθηκε στο αρχικό οικόπεδο, **ο υπολογισμός του συντελεστή δόμησης και της κάλυψης γίνεται ωσαν να εδομείτο το προσαρτούμενο οικόπεδο αυτοτελώς ως άρτιο και οικοδομήσιμο.**

Αρτιότητα γηπέδων (άρθρο 50)

Καταργείται το εδάφιο α' της παρ. 2 του άρθρου 1 του προεδρικού διατάγματος της 30-6-1991 (ΦΕΚ 474 Δ'), και η αρτιότητα των γηπέδων εκτός σχεδίου πόλης και εκτός ορίων οικισμών προ του 1923, καθώς και εκτός ορίων οικισμών κάτω των 2000 κατοίκων, **προκειμένου να ανεγερθούν τουριστικές εγκαταστάσεις σε περιοχές της Κρήτης, Ρόδου, Κέρκυρας και στο νομό Χαλκιδικής ορίζεται σε 10 αντί των 20 στρεμμάτων.**

Αγρα πελατών (άρθρο 53)

Μετατρέπεται από πταίσμα σε **πλημμέλημα** η άγρα πελατών με ποινή φυλάκισης μέχρι 6 μηνών ή / και με χρηματική ποινή τουλάχιστον 1.000 ευρώ.

Διατάξεις για το Ξ.Ε.Ε. (άρθρα 44-46)

- Ρύθμιση καθυστερούμενων εισφορών

Εξασφαλίζεται η δυνατότητα ρύθμισης των καθυστερούμενων εισφορών στο Ξ.Ε.Ε. είτε εφάπαξ με έκπτωση 80% επί των επιβαρύνσεων ή σε 40 δόσεις με έκπτωση 50% επί των επιβαρύνσεων και χαμηλότερη δόση τα 200 ευρώ.

Οσα ξενοδοχεία εμπίπτουν στην παραπάνω ρύθμιση θα λάβουν σχετική ειδοποίηση από τις οικονομικές υπηρεσίες του Ξ.Ε.Ε.

- Εγκριση διακριτικών τίτλων

Το Ξ.Ε.Ε. αναλαμβάνει την έγκριση των διακριτικών τίτλων των κύριων τουριστικών καταλυμάτων.

Ως γνωστόν στο Ξ.Ε.Ε. τηρείται δημόσιο βιβλίο τίτλων ξενοδοχείων δυνάμει του β.δ. της 27.11-7.12.1937, όπου κατοχυρώνεται η προστασία τους.

- Εγκριση τιμών

Το Ξ.Ε.Ε. εγκρίνει τις τιμές των κύριων ξενοδοχειακών καταλυμάτων και επιμελείται της διαδικασίας εκτύπωσης και αποστολής όλων των σχετικών εντύπων.

- Κώδικας δεοντολογίας του ξενοδοχειακού επαγγέλματος

Καθίσταται δυνατή η θέσπιση με προεδρικό διάταγμα κώδικα δεοντολογίας του ξενοδοχειακού επαγγέλματος, στον οποίο θα καθορίζονται μεταξύ άλλων και θέματα πειθαρχικού ελέγχου από το Ξ.Ε.Ε. επί των μελών του και επιβολής διοικητικών κυρώσεων.

Το πλήρες κείμενο του νόμου μπορείτε να το αναζητήσετε στις ιστοσελίδες του Ξ.Ε.Ε. στην εξής διαδρομή: www.grhotels.gr/extra.html

ΕΓΚΥΚΛΙΟΣ ΤΟΥ Ε.Ο.Τ. ΓΙΑ ΤΙΣ ΑΔΕΙΕΣ ΤΩΝ ΚΑΤΑΣΤΗΜΑΤΩΝ ΥΓΕΙΟΝΟΜΙΚΟΥ ΕΝΔΙΑΦΕΡΟΝΤΟΣ

Σας ενημερώνουμε ότι εκδόθηκε η εγκύκλιος του Ε.Ο.Τ., (Α.Π. 505682/6.10.2006) με την οποία καθορίζονται τα δικαιολογητικά που απαιτούνται για την αδειοδότηση των καταστημάτων υγειονομικού ενδιαφέροντος που λειτουργούν εντός ξενοδοχείων και οργανωμένων τουριστικών κατασκηνώσεων.

Σύμφωνα με την παρ. 8 του άρθρου 80 του Ν. 3463/2006 (ΦΕΚ 114 Α') **ο Ε.Ο.Τ. καθίσταται αρμόδιος για τη χορήγηση των αδειών ίδρυσης και λειτουργίας των καταστημάτων υγειονομικού ενδιαφέροντος των κύριων ξενοδοχειακών καταλυμάτων,** όπως επίσης και για την ανάκληση, προσωρινή ή οριστική αφαίρεση των αδειών και για τη σφράγιση των εν λόγω καταστημάτων.

Οι αιτήσεις υποβάλλονται στις οικείες Περιφερειακές Υπηρεσίες του Ε.Ο.Τ., οι οποίες ελέγχουν τα δικαιολογητικά και τις νόμιμες προϋποθέσεις και συντάσσουν σχετική εισήγηση προς την Κεντρική Υπηρεσία για υπογραφή από τον Γενικό Γραμματέα του Ε.Ο.Τ.

Για τη χορήγηση της άδειας απαιτούνται τα εξής:

1. Αίτηση της επιχείρησης.
2. Εισήγηση της οικείας Π.Υ.Τ., στην οποία θα πιστοποιείται από τα στοιχεία του φακέλου του ξενοδοχείου ότι διαθέτει ειδικό σήμα λειτουργίας, πιστοποιητικό πυρασφάλειας σε ισχύ και ότι το συγκεκριμένο κατάστημα, για το οποίο ζητείται η άδεια, προβλέπεται στα εγκεκριμένα αρχιτεκτονικά σχέδια του Ε.Ο.Τ.
3. Γνωμοδότηση της Δ/νσης Υγιεινής της οικείας Νομαρχίας για το συγκεκριμένο κατάστημα κατόπιν έκθεσης υγειονομικού ελέγχου.
4. Ορισμός από την ξενοδοχειακή επιχείρηση **προσώπου που θα είναι υπεύθυνος για το κατάστημα ως εξής:**

-Για τις ατομικές επιχειρήσεις υπεύθυνος λογίζεται ο ίδιος ο επιχειρηματίας.

-Για τις Ο.Ε. και Ε.Ε. ο υπεύθυνος δηλώνεται από το διαχειριστή της εταιρείας ή από όλους τους εταίρους.

-Για τις ΕΠΕ ο υπεύθυνος ορίζεται με πρακτικό της Γ.Σ. των εταίρων.

-Για τις Α.Ε. ορίζεται με πρακτικό του Δ.Σ. της εταιρείας.

5. Βιβλιάριο υγείας και θεωρημένο αντίγραφο του αστυνομικού δελτίου ταυτότητας του υπευθύνου.
6. Ποινικό μητρώο του υπευθύνου (αναζητείται από την υπηρεσία).
7. Δύο πρόσφατες φωτογραφίες του υπευθύνου.
8. Βεβαίωση της οικείας Δ.Ο.Υ. για έναρξη δραστηριότητας.
9. Παράβολο υπέρ Ε.Ο.Τ. ποσού 150 ευρώ πληρωτέο στην Τράπεζα της Ελλάδος στο λογαριασμό 26180/Ε.Ο.Τ.
10. Για ειδικές περιπτώσεις καταστημάτων (κομμωτήριο, γυμναστήριο, ινστιτούτο αισθητικής κ.λπ.) απαιτείται και η άδεια ασκήσεως επαγγέλματος του υπευθύνου του καταστήματος.

Η άδεια εκδίδεται στο όνομα της επιχείρησης που εκμεταλλεύεται το ξενοδοχείο, όπως αναγράφεται στο ειδικό σήμα λειτουργίας με παράπλευρη αναγραφή του ονόματος του υπευθύνου του καταστήματος.

Σε περίπτωση **τροποποίησης ή αντικατάστασης της επιχείρησης** στο όνομα της οποίας έχει εκδοθεί η σχετική άδεια ή **αντικατάστασης του υπευθύνου αυτής, η άδεια αντικαθίσταται με νέα, χωρίς να απαιτείται η τήρηση της διαδικασίας εξ αρχής,** παρά μόνο η υποβολή των δικαιολογητικών εκείνων που αναφέρονται στα νέα στοιχεία της επιχείρησης ή του υπευθύνου.

Προσοχή:

Οι άδειες που έχουν εκδοθεί μέχρι τη δημοσίευση του νόμου 3463/2006 εξακολουθούν να ισχύουν χωρίς περιορισμούς.

Σημείωση:

Η εγκύκλιος δεν διευκρινίζει αν υπάγεται στην αρμοδιότητα του Ε.Ο.Τ. η αδειοδότηση των κολυμβητικών δεξαμενών, όμως σύντομα θα επιλυθεί και αυτή η εκκρεμότητα.

Σύμφωνα με τη Νομική Υπηρεσία του Ξ.Ε.Ε. η αρμοδιότητα εκδόσεως αδειών για όλα τα εντός των ξενοδοχείων λειτουργούντα καταστήματα υγειονομικού ενδιαφέροντος, στα οποία περιλαμβάνονται και οι κολυμβητικές δεξαμενές, έχει περιέλθει με τον παραπάνω νόμο στον Ε.Ο.Τ. με μια και μοναδική εξαίρεση, η οποία προβλέπεται στο νόμο, που είναι η άδεια λειτουργίας μουσικής εντός των καταστημάτων, που είναι η μόνη άδεια που παραμένει στην αρμοδιότητα των Ο.Τ.Α.

Εξακολουθεί να αποτελεί επιδίωξη του Ξ.Ε.Ε. το ειδικό σήμα λειτουργίας να καλύπτει και τις άδειες ίδρυσης και λειτουργίας όλων των καταστημάτων ή εγκαταστάσεων που λειτουργούν εντός των ξενοδοχείων και η περαιτέρω απλοποίηση της όλης διαδικασίας. Μάλιστα υπάρχει καταγεγραμμένη και η σύμφωνη γνώμη της Υπουργού Τουριστικής Ανάπτυξης, η οποία αποδέχτηκε το αίτημα μας, και έχει συνταχθεί σχετική διάταξη προς ενσωμάτωση σε επικείμενο νομοθέτημα του Υπουργείου.

ΦΟΡΟΛΟΓΙΑ ΕΙΣΟΔΗΜΑΤΟΣ 2005

ΜΙΣΘΩΤΟΙ ΚΑΙ ΣΥΝΤΑΞΙΟΥΧΟΙ *δίνουν το 53% των φόρων*

• Εισόδημα 32,7 δισ. ευρώ δήλωσαν 785.922 πολίτες πληρώνοντας φόρους 5,4 δισ. ευρώ. Οι 1.960.811 μισθωτοί και 1.465.100 συνταξιούχοι πλήρωσαν φόρους 3,6 δισ. ευρώ



Μισθωτοί και συνταξιούχοι εξακολουθούν να είναι τα «υποζύγια» της φορολογίας, καθώς πληρώνουν τους περισσότερους από τους μισούς φόρους (53,6%) που συγκεντρώνει το κράτος από τα φυσικά πρόσωπα.

Αυτό προκύπτει από στοιχεία για τη φορολογία εισοδήματος κατά το οικονομικό έτος 2005 που έδωσε στη δημοσιότητα ο Σύνδεσμος Ελληνικών Βιομηχανιών.

Οι βιομήχανοι

Ο ΣΕΒ βέβαια υπολογίζοντας τα δεδομένα που αφορούν και τα νομικά πρόσωπα (επιχειρήσεις) υποστηρίζει ότι βιομήχανοι, έμποροι, βιοτέχνες, επαγγελματίες και ελεύθεροι επαγγελματίες καταβάλλουν ως φόρο το 63,5% του συνόλου, επειδή φορολογούνται και με βάση τα οικογενειακά τους εισοδήματα.

Εμμέσως πλην σαφώς ο ΣΕΒ ζητεί μεγαλύτερες φοροελαφρύνσεις για τον επιχειρηματικό κόσμο, έχοντας κάνει την αναγωγή των φόρων σε σύνολο φυσικών και νομικών προσώπων.

Παραβλέπει βέβαια το γεγονός ότι οι επιχειρήσεις (νομικά πρόσωπα) και οι επιχειρηματίες έχουν υψηλότερα εισοδήματα, συνεπώς πρέπει να έχουν μεγαλύτερη φορολογία, όπως επίσης και ότι το 14,2% των φορολογουμένων βάσει εισοδήματος δήλωσαν στην Εφορία πάνω από 24.946 ευρώ (11,6% είχαν εισόδημα 24.946 μέχρι 49.890 ευρώ και το 2,6% πάνω από 49.891 ευρώ).

Δηλαδή ο «πλούτος» συγκεντρώθηκε σε 785.922 πολίτες από τους συνολικά 5,5 εκατομμύρια. Γι' αυτό και οι προαναφερόμενοι πλήρωσαν το 80,2% των φόρων (5,4 δισ. ευρώ) για συνολικό εισόδημα 32,7 δισ. ευρώ.

ΟΙ ΚΑΤΗΓΟΡΙΕΣ ΦΟΡΟΛΟΓΟΥΜΕΝΩΝ ΦΥΣΙΚΩΝ ΠΡΟΣΩΠΩΝ (Για το οικονομικό έτος 2005)

	% Συνόλου Φυσικών Προσώπων	% Συνολ Εισοδήματος	% Συνολ. Φόρου
Εισοδηματίες	12,0%	3,9%	6,4%
Εμποροι-Βιομήχανοι -Βιοτέχνες-Επαγγελματίες	12,3%	16,2%	19,4%
Γεωργοί-Κτηνοτρόφοι -Αλιείς-Εκμ.δασών	7,5%	4,9%	3,1%
Μισθωτοί	35,6%	40,6%	38,4%
Ελεύθεροι επαγγελματίες	6,0%	10,7%	17,6%
Συνταξιούχοι	26,6%	23,6%	15,2%
Σύνολο Ομάδων Επαγγελμάτων	100%	100%	100%

Πηγή: ΣΕΒ, επεξεργασία στοιχείων Σστατιστικού Δελτίου Φορολογικών Δεδομένων, Γενική Γραμματεία Πληροφορικών Συστημάτων, Υπουργείο Οικονομίας και Οικονομικών

ΦΥΣΙΚΑ ΠΡΟΣΩΠΑ

Εισοδήματα 76,1 δισ. €

Στην κατηγορία των φυσικών προσώπων, ανάλογα με το επάγγελμά τους, περίπου 5,5 εκατ. φορολογούμενοι δήλωσαν εισόδημα 76,1 δισ. ευρώ. Από αυτούς 1.960.811 μισθωτοί (35,6% των φορολογουμένων) πλήρωσαν το 38,4% του συνολικού φόρου που ήταν 6,7 δισ. ευρώ για το οικονομικό έτος 2005.

Οι συνταξιούχοι ήταν 1.465.100 (26,6% των φορολογουμένων) και πλήρωσαν το 15,2% των φόρων.

Δηλαδή, μισθωτοί και συνταξιούχοι φορολογήθηκαν με περίπου 3,6 δισ. ευρώ.

Επίσης, στα φυσικά πρόσωπα 1.077.944 έμποροι - βιομήχανοι - βιοτέχνες - επαγγελματίες (677.471) και ελεύθεροι επαγγελματίες (330.473) πλήρωσαν το 37% των φόρων, ήτοι 2,4 δισ. ευρώ για εισόδημα 20,4 δισ. ευρώ.

Ανά κατηγορία φυσικών προσώπων οι ελεύθεροι επαγγελματίες πλήρωσαν μέσο ετήσιο φόρο 3.571 ευρώ, οι έμποροι - βιομήχανοι - βιοτέχνες - επαγγελματίες 1.935 ευρώ, οι μισθωτοί 1.319 ευρώ, οι συνταξιούχοι 697 ευρώ, οι εισοδηματίες 645 ευρώ και γεωργοί - κτηνοτρόφοι - αλιείς - εκμετάλλευσης δασών 505 ευρώ.

δημοκρατικά

ΥΠΑΡΧΕΙ ΑΝΤΙΚΕΙΜΕΝΙΚΗ ΠΡΑΓΜΑΤΙΚΟΤΗΤΑ
Η ΟΠΟΙΑ ΔΙΝΕΙ ΤΟ ΜΕΤΡΟ ΤΗΣ ΑΛΗΘΕΙΑΣ
(ΑΡΙΣΤΟΤΕΛΗΣ)

ΠΕΡΙ ΠΑΙΔΕΙΑΣ

Η κόντρα για την Παιδεία φέρνει στην επιφάνεια έναν μύθο. Μ' αυτόν ζει η ελληνική κοινωνία πολλές δεκαετίες. Η αύξηση της μισθοδοσίας των 170.000 εκπαιδευτικών σημαίνει αύξηση του ελλείμματος 2% (επί του προϋπολογισμού), σημαίνει αύξηση έμμεσων και άμεσων φόρων, άρα κλείσιμο και άλλων επιχειρήσεων στον ιδιωτικό τομέα. Θα έχουμε μείωση των εσόδων του κράτους, του οποίου τις δαπάνες συνεχώς αυξάνουμε. Ευθύνονται οι δάσκαλοι γι' αυτή την πραγματικότητα; Οχι, αλλά δεν μπορεί να αρχίσουμε από τις αυξήσεις της μισθοδοσίας του «Κράτους ΑΕ» αλλά από την αναδιάρθρωσή του, την οποία υποσχέθηκε και αυτή η κυβέρνηση, χωρίς, όμως, να κάνει τίποτα γι' αυτό. Προς το παρόν συνεχίζονται οι καταλήψεις στα σχολεία και τα συλλαλητήρια χωρίς αποτέλεσμα. Ακόμα και η συμβιβαστική πρόταση, που έκανε ο Πρωθυπουργός την Τρίτη στη συνάντησή του με τους εκπαιδευτικούς κρίθηκε μη ικανοποιητική.

Η πραγματικότητα είναι ότι αυξήσεις που ζητούν δάσκαλοι και καθηγητές δεν μπορεί να δοθούν. Κι αυτό γιατί το σαθρό οικοδόμημα της οικονομίας του ελληνικού κράτους δεν αντέχει να προσθέσεις ή να αφαιρέσεις κι άλλο «τουβλάκι»

Η πραγματικότητα είναι ότι οι αυξήσεις που ζητούν δάσκαλοι και καθηγητές δεν μπορεί να δοθούν. Κι αυτό γιατί το σαθρό οικοδόμημα της οικονομίας του ελληνικού κράτους δεν αντέχει να προσθέσεις ή να αφαιρέσεις κι άλλο «τουβλάκι». Είναι όμως επίσης αλήθεια ότι υπάρχουν πράγματα που θα έπρεπε να πληρώνονται καλύτερα αν βεβαίως υπήρχε και καλύτερο (ποιοτικότερο) αποτέλεσμα. Η συζήτηση δεν μπορεί να ξεκινήσει με αυξήσεις στους μισθούς των δημοσίων υπαλλήλων. Η συζήτηση όμως για το είδος του κράτους και της λειτουργίας του, που έχουμε, είναι επιτακτικό να ξεκινήσει άμεσα. Ας έλθουμε, όμως, στην καρδιά του προβλήματος. Η αύξηση που ζητούν οι 170.000 εκπαιδευτικοί σημαίνει με τους χαμηλότερους υπολογισμούς, αύξηση 68 εκατ. ευρώ τον μήνα ή 952 εκατ. ευρώ τον χρόνο. (Υπολογίζοντας μόνο το βασικό και όχι τον μέσο όρο μισθοδοσίας και τα επιδόματα, συντάξεις κ.λπ. από 170.000 εκατ. ευρώ πάμε στα 238 εκατ. ευρώ το μήνα και επί 14 μισθούς στο 1 δις. τον χρόνο).

Σημαίνει αυτό αύξηση 2% επί του προϋπολογισμού (46,5 δισεκατομμύρια ευρώ έσοδα, 50 δις. ευρώ έξοδα). Σημαίνει 2% αύξηση του ελλείμματος. Αν οι δαπάνες για την Παιδεία αυξηθούν κατά 2% ώστε να φτάσουν στο υποσχόμενο 5% θα καλυφθεί μόνο η αύξηση της μισθοδοσίας και όχι της καλύτερης λειτουργίας της Παιδείας.

Οι συνδικαλιστές της ΑΔΕΔΥ έβαλαν μπροστά το πιο αδικημένο και ευαίσθητο τμήμα των εργαζομένων, που είναι οι δάσκαλοι. Είναι έτοιμοι όμως να ζητήσουν τα 1.400 ευρώ εισαγωγικό (βασικό) μισθό για όλους τους δημοσίους υπαλλήλους. Αυτή είναι όλη η αλήθεια. Μια τέτοια έκρηξη της μισθοδοσίας θα αποσαθρώσει ακόμα τη δομή του ελληνικού κράτους, για το οποίο βεβαίως δεν ευθύνονται οι δημόσιοι υπάλληλοι αλλά οι πολιτικοί. Είναι άδικο να ξεκινά κανείς από αυτούς που φταίνε λιγότερο, όμως οι συνδικαλιστές της ΑΔΕΔΥ είναι αυτοί που σήμερα εμποδίζουν την οποιαδήποτε αλλαγή στη λειτουργία του κράτους. Μόνο που τα παιχνίδια αυτά τελειώνουν, γιατί εκείνοι, που παράγουν πραγματικά (στον ιδιωτικό τομέα), δεν αντέχουν άλλο να πληρώνουν.

Η αγορά είναι γεμάτη ακάλυπτες επιταγές, ο δανεισμός έχει περάσει το «κόκκινο», οι έμμεσοι φόροι συνεχώς αυξάνονται, ενώ οι άμεσοι (λόγω της μείωσης τζίρων) συνεχώς μειώνονται. Αρα οι φτωχότεροι πλήττονται όλο και περισσότερο. Ο φαύλος κύκλος δεν θα τελειώσει αν δεν αλλάξει το ελληνικό κράτος, αν δεν υπάρξουν τομές. Ομως, οι συνδικαλιστές του Δημοσίου θέλουν να παγώσουν κάθε τέτοια συζήτηση, αφού θίγονται τα κεκτημένα τους. Λύση αντιθέτως για όλη την κοινωνία είναι να ανοίξει η συζήτηση για να φανεί προς ποια κατεύθυνση πρέπει να γίνουν οι μεταρρυθμίσεις.

ΑΠΟΤΕΛΕΣΜΑΤΙΚΗ ΠΡΟΒΟΛΗ ΤΩΝ ΤΟΥΡΙΣΤΙΚΩΝ ΕΠΙΧΕΙΡΗΣΕΩΝ ΔΙΕΘΝΩΣ

ITS ATHENS: ΕΝΤΟΝΟ ΕΝΔΙΑΦΕΡΟΝ ΓΙΑ

το μεγαλύτερο τουριστικό ραντεβού της χρονιάς

Η Αθήνα σε ένα μήνα αποκτά τη δική της επαγγελματική διοργάνωση. Η 1η Διεθνής Εκθεση Τουρισμού «International Tourism Salon-Athens» αποτελεί ένα πρωτοποριακό βήμα ολοκληρωμένης προβολής του τουριστικού προϊόντος της Ελλάδας αλλά και της Κύπρου. Ταυτόχρονα είναι ένα σημείο συνάντησης των επαγγελματιών του τουρισμού από τη χώρα μας και το εξωτερικό, με τη διεθνή εμβέλεια που αρμόζει στη θέση που κατέχει ο ελληνικός τουρισμός στην παγκόσμια τουριστική αγορά.



Το παγκόσμιο τουριστικό forum θα ανοίξει τις πόρτες του από τις 30 Νοεμβρίου έως τις 3 Δεκεμβρίου στο εκθεσιακό κέντρο του ΟΛΠ υπό την αιγίδα και τη χορηγία του Υπουργείου Τουριστικής Ανάπτυξης και του ΕΟΤ, υπό την αιγίδα του Δήμου Αθηναίων και την ειδική υποστήριξη του Κυπριακού Οργανισμού Τουρισμού. Επίσης, έχει την υποστήριξη των κορυφαίων τουριστικών φορέων του τουρισμού, του Συνδέσμου των εν Ελλάδι Ταξιδιωτικών Γραφείων (HATTA), του Ξενοδοχειακού Επιμελητηρίου Ελλάδας (ΞΕΕ), της HAPCO (Hellenic Association of Professional Congress Organisers), της Συνομοσπονδίας Ενοικιαζόμενων Διαμερισμάτων Ελλάδας (ΣΕΕΔΔΕ), της Ενωσης Ξενοδόχων Αττικής (ΕΞΑ) και του Athens Convention & Visitors' Bureau.

Η πραγματοποίηση του μεγάλου τουριστικού γεγονότος στοχεύει:

- στη μέγιστη προβολή του ελληνικού και κυπριακού τουριστικού προϊόντος δίνοντας τη δυνατότητα στους επισκέπτες να το γνωρίσουν μέσω ειδικών θεματικών ενοτήτων
- στην ανάπτυξη του εισερχόμενου και εξερχόμενου τουρισμού
- στην ενδυνάμωση των σχέσεων μεταξύ ελληνικών και διεθνών τουριστικών επιχειρηματιών αφού αποτελεί ένα δυναμικό πεδίο επαγγελματικών συναντήσεων
- στην εδραίωσή του ως σημαντικό τουριστικό γεγονός αντάξιο των μεγάλων τουριστικών διοργανώσεων

Οι επαγγελματίες και επιχειρηματίες του χώρου έχουν την ευκαιρία να συναντήσουν και να συνεργαστούν με εξειδικευμένους διεθνείς εμπορικούς επισκέπτες, tour operators, ξένες και διεθνείς ενώσεις τουριστικών επιχειρηματιών που είναι προσκεκλημένοι. Γι' αυτό το σκοπό υπάρχουν ειδικά διαμορφωμένοι χώροι (meeting rooms) που θα υποδέχονται τους εκθέτες για τις προκαθορισμένες επιχειρηματικές συναντήσεις με τους επιλεγμένους εμπορικούς επισκέπτες από όλο τον κόσμο. Η έκθεση, άλλωστε, αποτελεί το σημαντικότερο ραντεβού για όλους όσους εμπλέκονται στον τουριστικό τομέα παγκοσμίως και αναμφίβολα μια αφορμή για επαγγελματικές συναντήσεις κύρους. Τις δύο πρώτες μέρες την Πέμπτη 30/11 και την Παρασκευή 1/12 η έκθεση θα λειτουργήσει αποκλειστικά για εμπορικούς επισκέπτες, ενώ το Σάββατο 2/12 και την Κυριακή 3/12 η ITS θα είναι ανοιχτή και για το κοινό. Οι επισκέπτες από την πρωτεύουσα αλλά και όλη τη χώρα έχουν τη δυνατότητα να ενημερωθούν για τους τουριστικούς προορισμούς, τα καταλύματα, για τις δραστηριότητες από την Ελλάδα, την Κύπρο και όλο τον κόσμο και βέβαια να επιλέξουν ταξίδια, διαμονή, ακόμα και να κλείσουν ειδικά πακέτα διακοπών για τους επόμενους μήνες από την έκθεση. Με διαφορετικό προφίλ και καινοτομίες στην οργάνωση, η ITS-Athens είναι η πρώτη έκθεση αφιερωμένη στις εναλλακτικές μορφές τουρισμού και στο χειμερινό τουρισμό έχοντας ως βασικό της μοτό τον τουρισμό 4 εποχών. Αλλωστε η περίοδος κατά την οποία πραγματοποιείται είναι ιδανική για την προβολή τόσο των

Για περισσότερες πληροφορίες σχετικά με τη διεθνή έκθεση ITS-Athens μπορείτε να επικοινωνήσετε τηλεφωνικά στο 210 8224066 και στο 210 8224069 ή να επισκεφθείτε το site: www.its-athens.gr.

ΠΡΟΓΡΑΜΜΑ ΠΡΟΒΟΛΗΣ

Η προβολή της έκθεσης ITS-Athens τόσο στην Ελλάδα όσο και στο εξωτερικό έχει λάβει μεγάλες διαστάσεις και περιλαμβάνει επικοινωνία με στελέχη των Περιφερειών, Νομαρχιακών και Τοπικών Αυτοδιοικήσεων, διαφημίσεις σε επαγγελματικά έντυπα, παρουσία σε εκθέσεις του εξωτερικού και επικοινωνία με τους επιχειρηματίες του κλάδου. Οι προωθητικές ενέργειες αναπτύχθηκαν σε δύο επίπεδα:

Στη διεθνή αγορά

➤ Διαφημιστική καμπάνια στο διεθνή τουριστικό τύπο
➤ Ειδικό προωθητικό έντυπο και ηλεκτρονικό υλικό
➤ Αξιοποίηση της ξενόγλωσσης εφημερίδας TTG - GREEK TOURISM που εκδίδει η MACT S.A.

Στην Ελλάδα

➤ Οργάνωση ειδικών εκδηλώσεων προβολής
➤ Διαφημιστικά μηνύματα σε τηλεοπτικούς και ραδιοφωνικούς σταθμούς πανελλαδικής εμβέλειας.
➤ Outdoor διαφήμιση
➤ Διαφήμιση στον τουριστικό και οικονομικό τύπο
➤ Αξιοποίηση των εκδόσεων της MACT S.A. (TTG-Ελληνικός Τουρισμός, Ελλάδα των Διακοπών, Χειμερινοί Προορισμοί, Hermes guide)

χειμερινών προορισμών της χώρας μας όσο και για την παρουσίαση ενός εναλλακτικού τουριστικού μοντέλου που θα βασίζεται στον αγροτουρισμό, στον αθλητικό, θρησκευτικό και συνεδριακό τουρισμό.

ΓΙΑΤΙ ΝΑ ΣΥΜΜΕΤΕΧΕΤΕ ΣΤΗΝ ΠΡΩΤΗ ΔΙΕΘΝΗ ΕΚΘΕΣΗ ITS-ATHENS

➤ αποτελεί κορυφαίο σημείο συνάντησης των τουριστικών παραγόντων και επιχειρηματιών της χώρας

➤ είναι χώρος συνάντησης για την επίτευξη συνεργασιών και συμμαχιών μεταξύ των εμπλεκόμενων με τον τουρισμό επιχειρήσεων και φορέων παγκοσμίως.

➤ λειτουργούν προκαθορισμένα ραντεβού μεταξύ Ελλήνων επιχειρηματιών και ξένων ειδικών (buyers)

➤ παρουσιάζονται εκτενώς οι εναλλακτικές μορφές τουρισμού, στον χειμερινό τουρισμό, στο συνεδριακό τουρισμό, στον αθλητικό, θρησκευτικό και ιαματικό τουρισμό και στον αγροτουρισμό.

➤ παρουσιάζονται ολοκληρωμένα και πρωτοποριακά στο ευρύ κοινό τα νέα τουριστικά προϊόντα μέσα από ανάλογες θεματικές ενότητες και θα αποτελέσει χώρο διεθνούς προβολής του σύγχρονου ελληνικού τουριστικού προϊόντος.

➤ είναι σημείο γνωριμίας του ελληνικού κοινού και των τουριστικών επιχειρηματιών με τους προορισμούς σε όλο τον κόσμο

➤ αποτελεί την αφετηρία για ένα μοναδικό ταξίδι στις γεύσεις από όλη την Ελλάδα.

ΕΙΔΙΚΕΣ ΕΚΔΗΛΩΣΕΙΣ

Από μια τουριστική έκθεση διεθνούς εμβέλειας δεν θα μπορούσε να λείπει ένα πρόγραμμα ειδικών εκδηλώσεων με προσκαλεσμένους ομιλητές οι οποίοι θα εμβαθύνουν σε επίκαιρα θέματα που αφορούν στην τουριστική πραγματικότητα της Ελλάδας. Στις σημαντικότερες εκδηλώσεις που θα πραγματοποιηθούν περιλαμβάνονται μια εκδήλωση σε συνεργασία με την ΗΑΤΤΑ για τις προοπτικές που ανοίγονται στον κλάδο των τουριστικών γραφείων καθώς και μια εκδήλωση σε συνεργασία με τη HAPCO όπου θα συζητηθεί το παρόν και το μέλλον του συνεδριακού τουρισμού.

ΧΟΡΗΓΟΙ ΕΠΙΚΟΙΝΩΝΙΑΣ

Οι χορηγοί επικοινωνίας της Διεθνούς Εκθεσης ITS-Athens είναι ο τηλεοπτικός σταθμός Alpha, η εφημερίδα «Ημερησία» και τα επιτυχημένα τουριστικά έντυπα Χρήμα και Τουρισμός, Τουριστική Αγορά, Travel Times, The Tourism Report και Athens Today.

Η MACT S.A. με την καθιερωμένη παρουσία της στην Ελλάδα και στο εξωτερικό, που χαρακτηρίζεται από τη συνέπεια, τη δημιουργικότητα και τη γνώση, ανταποκρίνεται με επιτυχία σε κάθε πρόκληση ανεβάζοντας τον πήχη ολοένα και ψηλότερα.

ΕΝΟΤΗΤΕΣ ΤΗΣ ΕΚΘΕΣΗΣ

1. Περιλαμβάνει τους χορηγούς που είναι το Υπουργείο Τουριστικής Ανάπτυξης και ο ΕΟΤ, τους φορείς του τουρισμού και τις μεγάλες εταιρείες που δραστηριοποιούνται στον τομέα του τουρισμού, ναυτιλιακές, αεροπορικές εταιρείες, μεγάλα τουριστικά γραφεία, εταιρείες για κρουαζιέρες και τα έντυπα του χώρου.

2. Πρόκειται για ένα μαγικό ταξίδι στην Ελλάδα μέσα από 14 ελληνικούς προορισμούς. Αττική, Στερεά Ελλάδα, Ηπειρος, Δυτική Ελλάδα, Πελοπόννησος, Θεσσαλία, Δυτική Μακεδονία, Κεντρική Μακεδονία, Ανατολική Μακεδονία-Θράκη, Ιόνια Νησιά, Κρήτη, Νότιο Αιγαίο, Κυκλάδες, Δωδεκάνησα. Οι Περιφέρειες, οι Νομαρχίες και οι Δήμοι δίνουν το παρών. Στην ενότητα αυτή περιλαμβάνεται και ο αγροτουρισμός, ένα αφιέρωμα στις αγροτουριστικές μονάδες όλης της Ελλάδας και στους καλύτερους προορισμούς για τον τουρισμό της υπαίθρου.

3. Εδώ βρίσκεται το Σαλόνι Επαγγελματικού Τουρισμού στο οποίο παρουσιάζεται ο Συνεδριακός Τουρισμός, οι μεγάλες ξενοδοχειακές επιχειρήσεις και τα κέντρα spa.

4. Αφιέρωμα στα ταξίδια στον κόσμο με παρουσίαση της Κύπρου και άλλων 30 ξένων προορισμών με τη συμμετοχή εταιρειών και φορέων του τουρισμού από το εξωτερικό καθώς και πρεσβειών.

5. Παρουσίαση των εναλλακτικών μορφών τουρισμού, θρησκευτικού τουρισμού, αθλητικού τουρισμού, ιαματικού τουρισμού και των χιονοδρομικών κέντρων δείχνοντας το δρόμο για μοναδικές χειμερινές αποδράσεις.

6. Χρηματιστήριο Προσφορών που αποτελείται από τουριστικά - ταξιδιωτικά γραφεία.

7. Μια διαδρομή στις ιδιαίτερες γεύσεις από όλη την Ελλάδα με την παρουσίαση των δημοφιλέστερων προϊόντων και όχι μόνο.

8. Ειδικός χώρος θα αφιερωθεί στις σχολές τουριστικής εκπαίδευσης με την παρουσίαση τόσο των προγραμμάτων σπουδών τους όσο και των δυνατοτήτων εξέλιξης που έχουν οι εκπαιδευόμενοι στα τουριστικά επαγγέλματα. Κατανοώντας τη σημασία της τουριστικής εκπαίδευσης για την ποιοτική αναβάθμιση του τουριστικού προϊόντος και τη βελτίωση της ανταγωνιστικότητάς του η προβολή των τουριστικών σχολών θα λάβει ιδιαίτερης προσοχής.



ΑΝΑΚΟΙΝΩΣΗ ΤΗΣ ΟΜΟΣΠΟΝΔΙΑΣ

ΛΗΓΕΙ ΣΗΜΕΡΑ Η ΠΡΟΘΕΣΜΙΑ για νομιμοποίηση αυθαιρέτων *τουριστικών καταλυμάτων*

Στον ΕΟΤ η υποβολή αιτήσεων - δικαιολογητικών



Μέχρι και σήμερα, 31 Οκτωβρίου, έχουν προθεσμία οι ιδιοκτήτες τουριστικών καταλυμάτων, που έχουν αυθαίρετες κατασκευές, να υποβάλουν αίτηση στον ΕΟΤ για τη νομιμοποίησή τους.

Επί του θέματος αυτού η Ομοσπονδία Ενοικιαζόμενων Δωματίων – Διαμερισμάτων εξέδωσε την ακόλουθη ανακοίνωση:

ΘΕΜΑ: Νομιμοποίηση παράνομων καταλυμάτων

Συνάδελφοι

Βάση του Ν.3498 ΦΕΚ. 230Α/24/10/2006 περί ιαματικού τουρισμού, ο οποίος επιλύει σημαντικά θέματα του κλάδου μας τα οποία θα σας τα γνωστοποιήσουμε όταν κυκλοφορήσει στην Εφημερίδα της Κυβερνήσεως, κρίνεται αναγκαίο βάσει των άρθρων 34 και 36 του εν λόγω νόμου, να ενημερώσομε αυτούς που ενδιαφέρονται να νομιμοποιήσουν κτιριακές εγκαταστάσεις καθ' υπέρβαση της οικοδομικής άδειας, να υποβάλουν σχετική αίτηση στους τοπικούς ΕΟΤ μέχρι 31-10-2006.

Προβαίνουμε σε αυτή την διαδικασία, μολονότι δεν έχει συνταχθεί ακόμα διευκρινιστική εγκύκλιος από τον ΕΟΤ και το Υπ. Τουρ. Ανάπτυξης, με το αιτιολογικό ότι το άρθρο 36 αναφέρει ότι μπορούν να νομιμοποιηθούν παράνομα καταλύματα, κατ' επέκταση του Ν.2919/2001, υποβάλλοντας ταυτόχρονα με την αίτηση, πιστοποιητικό πυρασφάλειας, στατική επάρκεια κ.λ.π..

Επειδή όλα τα ανωτέρω δικαιολογητικά απαιτούν μεγάλη χρονική διάρκεια προκειμένου να συγκεντρωθούν, κρίνουμε σκόπιμο επειδή ο νόμος δεν αναφέρει για αναβολή, παρά μόνο για αναβολή των προστίμων μέχρι 31-12-2007 και προκειμένου να σας κατοχυρώσουμε, παρακαλούμε να προβείτε επειγόντως σε ενέργειες ενημέρωσης σας, από τον ΕΟΤ η από την πρόεδρο της Ομοσπονδίας την Κυρία Μαχραμά εις τα τηλέφωνα 22410 30842 22410 23479 6973016276 η στα τοπικά σας Σωματεία, γιατί η ημερομηνία 31-10-2006 σύμφωνα με τον νόμο, δεν παρατείνεται.

Για το Δ.Σ.
Η πρόεδρος
Μαχραμά Πόπη

ΕΥΧΑΡΙΣΤΗΡΙΟ

Ευχαριστώ όλους τους συνδημότες μου που με τίμησαν με την ψήφο τους και με ανέδειξαν δημοτικό σύμβουλο με την παράταξη «Νότια Ρόδος – Σύγχρονη και Ανθρώπινη» με τον Μ. Σαββή.

Δεσμεύομαι ότι θα αγωνισθώ με όλες τις δυνάμεις μου για την επίλυση των καθημερινών μας προβλημάτων και την ανάπτυξη του Δήμου μας.

ΕΥΧΑΡΙΣΤΩ.

Σάββας Χριστοδούλου
Δημοτικός Σύμβουλος



ΕΞΗΓΗΣΕΙΣ ΤΗΣ ΥΠΟΥΡΓΟΥ ΤΟΥΡΙΣΜΟΥ

ΓΙΑΤΙ ΕΞΑΙΡΕΘΗΚΕ Η ΡΟΔΟΣ *από τουριστικό πρόγραμμα*

Επανήλθε με νέα ερώτηση ο κ. Γ. Παρασκευάς

Τους λόγους για τους οποίους δεν περιελήφθη η Ρόδος στα προγράμματα «θρησκευτικού – Προσκυνηματικού Τουρισμού» («Στα Βήματα του Αποστόλου Παύλου»), εξηγεί η υπουργός Τουριστικής Ανάπτυξης κ. Φάνη Πάλλη – Πετραλιά απαντώντας σε σχετική ερώτηση που κατέθεσε στη Βουλή ο βουλευτής Δωδ/νήσου κ. Γιάννης Παρασκευάς:

Θέμα: «Ένταξη της Ρόδου στα προγράμματα "θρησκευτικού – Προσκυνηματικού Τουρισμού"».

Σχετικό: «Ερώτηση υπ' αριθμ. 267/10-10-2006 του Βουλευτή κ. Ι. Παρασκευά».

Σε απάντηση στο ανωτέρω σχετικό σας γνωρίζουμε τα εξής:

Μετά το μνημόνιο συνεργασίας 11831/06.07.01 μεταξύ του κ. Υπουργού Ανάπτυξης και του Αρχιεπισκόπου Αθηνών και πάσης Ελλάδος συστάθηκε ομάδα εργασίας, με σκοπό την ποιοτική αναβάθμιση των καθιερωμένων σταθμών της πορείας του Αποστόλου Παύλου με ήπιες επεμβάσεις εξωραϊστικού κυρίως χαρακτήρα, με στόχο τόσο την ομαλή και άνετη διακίνηση των τουριστών, όσο και την ανάδειξη χώρων που είναι συνδεδεμένοι με το όνομα του Αποστόλου Παύλου λόγω παραδόσεως ή ιστορικών πηγών.

Η ομάδα εργασίας, στην οποία μετείχαν εκπρόσωποι της Ιεράς Συνόδου και του Ε.Ο.Τ., αφού πρώτα μελέτησε την δυνατότητα παρεμβάσεων στους σταθμούς των περιοδειών του Αποστόλου Παύλου στον Ελλαδικό Χώρο, επισκέφθηκε τους προτεινόμενους σταθμούς και κατέληξε στους βασικούς σταθμούς της πολιτιστικής και θρησκευτικής διαδρομής. Τελικά οι χώροι που επελέγησαν σε πρώτη φάση για παρεμβάσεις είναι δώδεκα (12): Σαμοθράκη, Καβάλα, Φίλιπποι, Απολλωνία, Θεσσαλονίκη, Βέροια, Πύδνα, Φάληρο, Πνύκα Αθηνών, Αρχαία Κόρινθος, Κεγχριές και Καλοί Λιμένες Κρήτης.

Το έργο συνολικά με την χαρακτηριστική επωνυμία «ΣΤΑ ΒΗΜΑΤΑ ΤΟΥ ΑΠΟΣΤΟΛΟΥ ΠΑΥΛΟΥ» έχει προταθεί να ενταχθεί στο Μέτρο 5.2 του Επιχειρησιακού Προγράμματος Ανταγωνιστικότητας (ΕΠΑΝ) του Γ΄ Κ.Π.Σ. με συνολικό προϋπολογισμό 3.166.868 ευρώ.

Δεν αμφισβητείται ότι ο Απόστολος Παύλος πέρασε και από άλλα μέρη, τα οποία δεν επελέγησαν σε πρώτη φάση. Δεν είναι δυνατή όμως τώρα η συμπλήρωση του έργου με επεμβάσεις και σε άλλα μέρη, διότι θα υπάρξει καθυστέρηση και ορατός κίνδυνος να μην υλοποιηθεί το σύνολο του έργου μέσα στα στενά εναπομείναντα χρονικά περιθώρια του Γ΄ Κ.Π.Σ. Θα πρέπει να ληφθεί υπόψη ότι η προετοιμασία εντάξεως του έργου έχει αρχίσει από το 2001. Θα εξεταστεί η δυνατότητα εντάξεως έργου επεμβάσεων στη Ρόδο, ως έργο της 4ης Προγραμματικής Περιόδου 2007-2013.

Στις προτάσεις του Υπουργείου Τουριστικής Ανάπτυξης για την 4η Προγραμματική Περίοδο 2007-2013, έχει προβλεφθεί η ένταξη δράσεων που θα συνεχίζουν το έργο «ΣΤΑ ΒΗΜΑΤΑ ΤΟΥ ΑΠΟΣΤΟΛΟΥ ΠΑΥΛΟΥ».



Στο σχεδιασμό αυτό, πέραν των δώδεκα (12) αρχικών πόλεων, προβλέπεται και η ένταξη της Ρόδου.

Η ΥΠΟΥΡΓΟΣ
ΦΑΝΗ ΠΑΛΛΗ – ΠΕΤΡΑΛΙΑ

Ο βουλευτής δεν ικανοποιήθηκε, ωστόσο, από την απάντηση αυτή και κατέθεσε και την ακόλουθη ερώτηση:

κα. Υπουργέ,

Στην ερώτησή μου με αριθμό 267/10-10-2006 μου δώσατε μία απάντηση η οποία βρίθει γενικοτήτων και ίσως κατά την ηπιότερη έκφραση ανακριβειών.

Για την άρση κάθε παρεξήγησης θα επιθυμούσα πληρέστερη ενημέρωση και σαφέστερη κατάθεση των προθέσεών σας.

Θεωρώ ότι η εξαίρεση της Ρόδου και ειδικότερα της Λίνδου – Ρόδου (Λιμάνι του Αποστόλου Παύλου) από το πρόγραμμα – έργο «ΣΤΑ ΒΗΜΑΤΑ ΤΟΥ ΑΠΟΣΤΟΛΟΥ ΠΑΥΛΟΥ» έγινε λόγω του ότι δεν ελήφθησαν υπ' όψη κατά την αξιολόγηση κριτήρια αντικειμενικά.

Το ποσό που διατίθεται για την υλοποίηση του προγράμματος (3.166.868 Euro) θεωρώ ότι δεν είναι επαρκές γιατί κατανέμεται σε δώδεκα (12) προορισμούς και σε κάθε προορισμό αναλογεί το ποσό των 250.000 Euro περίπου.

ΕΡΩΤΑΤΑΙ Η κα. ΥΠΟΥΡΓΟΣ:

1. Ποιο το περιεχόμενο του μνημονίου 1183/06-07-01;
2. Ποια τα μέλη της μικτής Επιτροπής Ε.Ο.Τ – Αρχιεπισκοπής Αθηνών;
3. Ποιες οι συγκεκριμένες προτάσεις της Επιτροπής;
4. Ποια είναι η κατανομή της δαπάνης ανά προορισμό;
5. Πότε άρχισε η υλοποίηση του προγράμματος, ποια η μέχρι σήμερα απορροφητικότητα και πότε ολοκληρώνεται;
6. Ποια είναι η συγκεκριμένη πρόταση του Υπουργείου Τουριστικής Ανάπτυξης για την 4η Προγραμματική Περίοδο 2007-2013;

Ο ΕΡΩΤΩΝ
ΠΑΡΑΣΚΕΥΑΣ Ιωάννης
Βουλ/τής Δωδ/σου
ΠΑΣΟΚ

ACE
The helpful place.

Η ACE κατέχει παγκοσμίως ηγετική θέση στον χώρο πολυκαταστημάτων και των D.I.Y. Εχει 5.500 καταστήματα σε 72 χώρες του κόσμου και με ετήσιες πωλήσεις που φθάνουν τα 15 δισ ευρώ. Εργασία στην ACE σημαίνει ταυτόχρονα και συμμετοχή στην επιτυχία της σε μια θέση που σας ταιριάζει.

Για το κατάστημα της Ρόδου
ΖΗΤΑΜΕ ΠΡΟΣΩΠΙΚΟ

Ταμίες – Πωλητές (Κωδ. ΤΠΑ) Προϋπηρεσία, Γνώσεις Ταμείου Η/Υ, Ευγενικές με άψογη συμπεριφορά και εξυπηρέτηση προς τους πελάτες.

Εργάτες - Αποθήκη (Κωδ. ΕΑΑ)

Στείλτε Βιογραφικό έως **31/Οκτωβρίου/06** στο FAX 2241-0-30270 ή στην διεύθυνση Τ.Θ. 178, Ρόδος ή στο email: greece@mail.acehardware.com

MAXI Dia %

Η MAXI DIA % του Ομίλου CARREFOUR No 1 στην Ευρώπη και No 2 παγκοσμίως με 4.400 DIA καταστήματα σε όλο τον κόσμο και 360 καταστήματα στην Ελλάδα ζητά για το νέο υπερκατάστημα της Ρόδου.

Τμήμα Κρεοπωλείου (Κωδ. ΤΚΔ) Υπάλληλος με άδεια

Τμήμα Αλλαντικών (Κωδ. ΤΑΔ)

Ταμίες – Πωλητές (Κωδ. ΤΠΔ) Προϋπηρεσία, Γνώσεις Ταμείου Η/Υ, Ευγενικές, με άψογη συμπεριφορά και εξυπηρέτηση προς τους πελάτες.

Εργάτες - Αποθήκη (Κωδ. ΕΑΔ)

Τμήμα Καθαρισμού (Κωδ. ΤΚΔ)

Στείλτε Βιογραφικό έως **31/Οκτωβρίου/06** στο FAX 2241-0-30270 ή στην διεύθυνση Τ.Θ. 178, Ρόδος

ΔΙΑΚΟΠΗ ΔΡΟΜΟΛΟΓΙΩΝ ΤΗΣ «ΔΩΔ/ΣΟΣ SEAWAYS»

Από τη Ναυτιλιακή Εταιρεία «Δωδ/νησος Seaways» εκδόθηκε χθες η ακόλουθη ενημερωτική ανακοίνωση:

Από την εταιρεία DODEKANISOS SEAWAYS ανακοινώνεται ότι τα πλοία της «Δωδεκάνησος Εξπρές» και «Δωδεκάνησος Πράιντ», ταχύπλοα καταμαράν, είναι προγραμματισμένο να διακόψουν τα δρομολόγιά τους και να τεθούν σε ακινησία κατά τη χειμερινή περίοδο από την Πέμπτη 9 Νοεμβρίου.

Δυστυχώς, το πείραμα της εταιρείας να διατηρήσει ένα πλοίο της σε ημερήσια τακτικά δρομολόγια κατά τον περασμένο χειμώνα, συνοδεύτηκε από δυσβάσταχτο οικονομικό κόστος, που καθιστά απαγορευτική την επανάληψή του.

Τα πλοία μας θα εκτελέσουν κανονικά τα δρομολόγιά τους μέχρι και το Σάββατο 4 Νοεμβρίου.

Από τις 5 έως και 8 Νοεμβρίου θα εκτελούν ειδικά δρομολόγια με την ευκαιρία του ιερού προσκυνήματος στην Ιερά Μονή Πανορμίτη Σύμης.

Με την ευκαιρία η διοίκηση και οι εργαζόμενοι της DODEKANISOS SEAWAYS απευθύνουν τις θερμότερες ευχαριστίες στο επιβατικό κοινό και τους συνεργάτες για την αμέριστη στήριξη και την άριστη συνεργασία τους και εύχονται στους δωδεκανήσιους καλό χειμώνα.

Το «Δωδεκάνησος Εξπρές» και «Δωδεκάνησος Πράιντ» θα επανέλθουν στα δρομολόγιά τους περί τα τέλη Μαρτίου 2007.

ΠΑΡΑΝΟΜΗ ΘΗΡΑ ΕΝΤΟΣ ΚΑΤΑΦΥΓΙΟΥ

Από τον Κυνηγετικό Σύλλογο Ρόδου εκδόθηκε χθες η ακόλουθη ενημερωτική ανακοίνωση:

«Στις 25/10/06 ημέρα Τετάρτη και ώρα 16:00μ.μ., και εν ώρα εντεταλμένης υπηρεσίας οι θηροφύλακες του Κυνηγετικού Συλλόγου Ρόδου, εντόπισαν εντός καταφυγίου άγριας ζωής Αγίου Σουλά στο Δήμο Καμείρου, τρία άτομα με σκυλιά και όπλα να κυνηγούν. Οι θηροφύλακες από τις 16:15 έως και τις 18:30μ.μ. τους παρακολουθούσαν. Οι κυνηγοί δεν είχαν χτυπήσει θήραμα. Οι θηροφύλακες τους περίμεναν στα όρια του καταφυγίου όπου είχαν σταθμευμένα τα αυτοκίνητά τους. Πρόκειται για τους Κ.Α. κάτοικο Παραδεισίου ετών 43, τον Μ.Μ. κάτοικο Παραδεισίου ετών 52 και τον Α.Γ. κάτοικο Παραδεισίου συνταξιούχο.

Οι παραβάτες συνελήφθησαν για παράνομη θήρα εντός καταφυγίου άγριας ζωής κατασχέθηκαν τα όπλα τους.

Οι ανωτέρω κατά την σύλληψή τους ήταν εριστικοί και αντιδραστικοί και τους βαραίνουν επίσης οι κατηγορίες της άρνησης ελέγχου και απείθειας. Εις βάρος τους έχει σχηματισθεί δικογραφία στον Εισαγγελέα Πρωτοδικών Ρόδου».

δsports

ΕΠΙΜΕΛΕΙΑ:
ΚΩΣΤΑΣ ΚΑΣΤΑΝΑΚΗΣ
ΜΙΧΑΛΗΣ ΜΑΧΛΗΣ
ΔΕΣΠΟΙΝΑ ΔΕΛΑΠΟΡΤΑ

ΣΕ ΚΑΛΟ ΔΡΟΜΟ

• Ικανοποιημένος από την ως τώρα προσπάθεια, είναι ο προπονητής της Ρόδου, Γιώργος Στράντζαλης • Χθες το βράδυ αναμένονταν να ξεκαθαριστεί αν ο Ναλμπάντης θα περνούσε τις πόρτες του χειρουργείου



Μεγάλο πιστεύω στις δυνατότητες της ομάδας του, δείχνει ο έμπειρος τεχνικός

Στο ποδόσφαιρο και γενικότερα στα αθλήματα, αυτό που μετράει είναι η ουσία.

Η Ρόδος της περασμένη Τετάρτη στο πρώτο από τα δύο συνεχόμενα βάση του προγράμματος παιχνίδια με τον Απόλλωνα Αθ, απέδωσε καλό ποδόσφαιρο, κυρίως στο δεύτερο σαρανταπεντάλεπτο, αλλά αναδείχθηκε ισόπαλη, την Κυριακή όμως χωρίς να εντυπωσιάσει ιδιαίτερα κατάφερε να πάρει τους τρεις βαθμούς της νίκης κόντρα στον Αχαρναϊκό και να διατηρήσει την επαφή της με το γκρουπ των πρώτων ομάδων του βαθμολογικού πίνακα υπολειπόμενη μάλιστα και ενός αγώνα στην Κρήτη με την ομάδα της Ιεράπετρας.

Το βασικό είναι πως επιτεύχθηκε η νίκη και οι τρεις βαθμοί που την συνοδεύουν, κόντρα σε ένα καλό και δυνατό σύνολο το οποίο «τρέφει» φιλοδοξίες για την φετινή περίοδο. Ο τρόπος που αγωνίστηκε (αμυνόταν μαζικά) απέδειξε πως ήρθε στη στο νησί μας «διαβασμένος» και με στόχο το θετικό αποτέλεσμα, το οποίο προσπαθούσε να πάρει χωρίς να αιφνιδιάσει, βασισμένος στο παιχνίδι των αντεπιθέσεων. Η ολοκλήρωσή του και το αποτέλεσμα βρήκε τον προπονητή της ομάδας Γιώργο Στράντζαλη ικανοποιημένο, ο οποίος μίλησε στη «δσπορ» τόσο για το παιχνίδι αλλά και για την μέχρι τώρα κατάσταση που αντιμετωπίζει ως τεχνικός των «ελαφιών». Συγκεκριμένα: «Στο παιχνίδι της Κυριακής παίξαμε όπως χρειάζονταν προκειμένου να κερδίσουμε. Το σημαντικό απ' όλα είναι ότι πήραμε τους τρεις βαθμούς της νίκης αλλά και ότι δεν κινδυνέψαμε σε κανένα σημείο του αγώνα από τον αντίπαλό μας. Είχαμε απέναντί μας μία ομάδα έμπειρη η οποία τρέφει φιλοδοξίες για την συμμετοχή της στην Β' κατηγορία την επόμενη αγωνιστική περίοδο. Βγάλαμε δύο δύσκολα παιχνίδια στην έδρα μας, τα οποία μπορεί να μην είναι ό,τι καλύτερο για μάς από συγκομιδή βαθμών, όμως δεν είναι και κακός απολογισμός. Βάσει της εικόνας και των άλλων ομάδων μπορούμε να πούμε ότι είμαστε στο σωστό δρόμο. Θα πρέπει να συνηθίσουμε στην ιδέα πως οι ομάδες που θα έρχονται να παίξουν στην Ρόδο, θα αγωνίζονται με κλειστές άμυνες. Οπότε θα πρέπει να είμαστε και εμείς πιο προσεκτικοί. Δεν σημαίνει πως από το πρώτο λεπτό θα πρέπει να βάλουμε το γκολ. Χρειάζεται διάρκεια υπομονή».

Σε ερώτηση της εφημερίδας αν υπάρχει η σκέψη για μεταγραφική ενίσχυση σε περίπτωση που η Ρόδος των Ιανουάριο βρίσκεται σε τροχιά ανόδου, απάντησε:

«Τη δεδομένη στιγμή είμαι απόλυτα ευχαριστημένος από την εικόνα των ποδοσφαιριστών. Προσπαθούμε κάθε ημέρα να βελτιωνόμαστε μέσα από τις προπονήσεις και κοιτάμε κάθε επόμενο παιχνίδι που μας έρχεται ξεχωριστά. Δεν μας απασχολεί τίποτα άλλο. Το πρώτο πράγμα που σκέφτομαι είναι να είναι "γεροί" οι ποδοσφαιριστές, τόσο κατά την διάρκεια των προπονήσεων όσο και μετά το παιχνίδι. Είναι πολύ νωρίς για να πούμε το ο,τιδήποτε. Που σημαίνει ότι πιστεύω πολύ σ' αυτή την ομάδα γιατί έχει πολλές δυνατότητες. Και το έχει αποδείξει. Η Ρόδος έχει στις τάξεις της 18 Ροδίτες ποδοσφαιριστές, ενώ χθες έπαψαν μαζί με τις αλλαγές 8. Τα αποτελέσματα είναι αυτά που δείχνουν αν χρειάζεται ενίσχυση μία ομάδα. Από τη στιγμή που είμαι ευχαριστημένος από τους ποδοσφαιριστές δεν υπάρχει θέμα, όμως ορισμένοι θα πρέπει να καταβάλουν μεγαλύτερη προσπάθεια για να διεκδικήσουν θέση, τόσο στην αποστολή όσο και στην ενδεκάδα. Το σπουδαιότερο απ' όλα είναι ότι αυτοί που μένουν απ' έξω δεν δημιουργούν άσχημες συνθήκες προπόνησης.

Αγωνιστικά

Χθες το βράδυ θα γινόταν γνωστό εάν ο Ναλμπάντης που είχε ενοχλήσεις το τελευταίο διάστημα στο μηνίσκο θα προχωρούσε σε επέμβαση. Ο ποδοσφαιριστής έκανε εξετάσεις προκειμένου να μάθει την κατάσταση της υγείας του, οι οποίες όμως δεν ήταν «καθαρές» με αποτέλεσμα να σκέφτεται την λύση του χειρουργείου.

Τα θετικά νέα προέρχονται από τους Ναλμπάντη και Δερμιτζάκη οι οποίοι προπονήθηκαν κατά την διάρκεια της χθεσινής προπόνησης εκτελώντας ατομικό πρόγραμμα.

Οι ποδοσφαιριστές που αγωνίστηκαν την Κυριακή πήραν ρεπό, ενώ σήμερα τους περιμένει διπλή προπόνηση.

ΣΥΝΕΧΙΖΕΤΑΙ Ο ΠΡΟΒΛΗΜΑΤΙΣΜΟΣ

• Το πρόσωπο που παρουσιάζει στα εκτός έδρας παιχνίδια απασχολεί τους ιθύνοντες του «γηραιού» • Καταγγελία της επίσημης ΠΑΕ μέσω του ριαδιοφώνου, για ανθρώπους που ενοχλούν τους ποδοσφαιριστές, για δικούς τους όπως ανέφερε λόγους

Τους λόγους για τους οποίους ο Διαγόρας παρουσιάζεται αδύναμος στα εκτός έδρας παιχνίδια με εξαίρεση αυτό της πρώτης αγωνιστικής με αντίπαλο τον Αγ. Δημήτριο, προβληματίζει το τελευταίο διάστημα την τεχνική ηγεσία αλλά και γενικά την «κυανέρυθρη» οικογένεια.

Προβληματισμός που υπήρχε και από την προηγούμενη εβδομάδα με αφορμή το παιχνίδι στη θήβα, το οποίο και ενίσχυσε ένα ακόμη ατυχές αποτέλεσμα, αυτό της Κυριακής με αντίπαλο το Κορωπί. Ο Διαγόρας σε ένα ακόμη παιχνίδι παρουσίασε διαφορετικό πρόσωπο από αυτό που μας έχει συνηθίσει στα εντός έδρας παιχνίδια, όμως το γεγονός αυτό που αποτελεί την κακιά συνήθεια των ημερών, δεν πανικοβάλει τους ιθύνοντές του, που έχουν αποδώσει τους λόγους της κατάστασης αυτής. Βασικά έχει να κάνει με τους πολλούς τραυματισμούς για τους οποίους όμως τα αποτελέσματα των εργομετρικών εξετάσεων που πραγματοποιήθηκαν δεν ανέφεραν προβλήματα και αποδίδονται στην δομή των αθλητών. Ομως δεν παύουν να αλλοιώνουν την δυναμικότητά της, όπως συνέβη δηλαδή και πριν το τελευταίο παιχνίδι στην Αθήνα, με τους Εγκρέσοι, Ρουτζιέρης και Μπρίτο και σε άλλα προηγούμενα. Στην λίστα των τραυματιών βρίσκονται και οι Τέας, Στεργαλάς, Χαριστέας Γκιάτας, Αγγελόπουλος, όπως και οι Παπαδόπουλος με τον Μπρίτο οι οποίοι δεν αγωνίστηκαν στο τελευταίο παιχνίδι και ακολουθούν θεραπευτική αγωγή. Την Πέμπτη αναμένεται να επιστρέψουν στις προπονήσεις.



Αγνώριστοι στα εκτός έδρας παιχνίδια παρουσιάζονται οι «κυανέρυθροι»

Στα θετικά η επάνοδος του Βελή ο οποίος πήρε λεπτά συμμετοχής και δείχνει πως μπορεί να προσφέρει στα επόμενα παιχνίδια.

Σε χθεσινή μεσημεριανή εκπομπή του ΤΟΡ -FM, μίλησε ο υπεύθυνος τύπου της ΠΑΕ, Μανόλης Μπάτης, με αφορμή τις διάφορες καταστάσεις τις οποίες αντιμετωπίζουν το τελευταίο διάστημα οι ποδοσφαιριστές της ομάδας, από ανθρώπους που βρίσκονται στο νησί και έχουν ως σκοπό για τους δικούς τους λόγους να προκαλέσουν κακό. Δεν ονομάτισε ποιοι είναι αυτοί, όμως ανέφερε πως πρόκειται για έναν πρώην δημοσιογράφο και έναν παράγοντα τους οποίους «έχει αποβάλει η οικογένεια του Διαγόρα».

Παράλληλα ανέφερε πως ο Διαγόρας «έχει δώσει μία σειρά δύσκολων εκτός έδρας παιχνιδιών, όμως τα ατυχή αποτελέσματα δεν τους έχουν απομακρύνει από την κορυφή και από τους στόχους τους.

ΜΕΤΑΤΙΘΕΤΑΙ ΤΟ ΠΑΙΧΝΙΔΙ

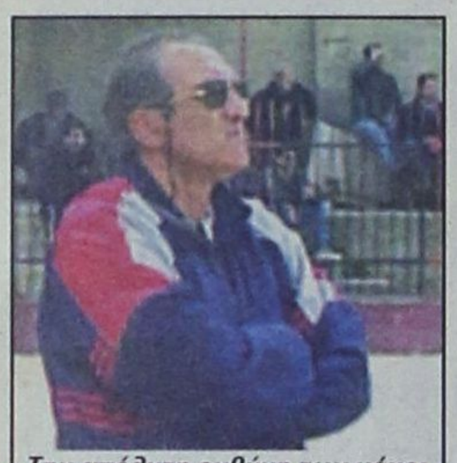

Την απόλυτη ευθύνη των μέχρι τώρα αποτελεσμάτων ανέλαβε ο τεχνικός των «νεοφώτιστων»

• Με απόφαση της επιτροπής πρωταθλήματος του Περιφερειακού αναβάλλεται, το επόμενο εντός έδρας παιχνίδι με αντίπαλο τον Πρωτέα • Εξ ολοκλήρου την ευθύνη των άτυχων αποτελεσμάτων ως τώρα στο πρωτάθλημα ανέλαβε ο τεχνικός του Κλεάνθη Ανδρέας Σταύρου

Ως «μάνα εξ ουρανού» δέχτηκαν οι ιθύνοντες του Κλεάνθη την απόφαση της Επιτροπής πρωταθλήματος του Περιφερειακού πρωταθλήματος της ΕΠΟ, στις 25 /10, η οποία κάνει λόγω για την αναβολή του αγώνα της επόμενης αγωνιστικής στην έδρα τους, με τον Πρωτέα. Ο λόγος οφείλεται στην συμμετοχή των σωματείων: Κεραυνός Κερατέας, Μαρκό, Πρωτέας με την ομάδα των Region's Cup της Ε.Π.Σ.ΑΝ. Αττικής, η οποία όπως την προηγούμενη έτσι και αυτή την εβδομάδα δίνει αγώνες στα πλαίσια του θεσμού. Συγκεκριμένα η ανακοίνωση αναφέρει τα εξής:

«Η Επιτροπή Πρωταθλήματος Δ' Εθνικής προβαίνει στην αναβολή των παρακάτω αγώνων της Κυριακής 29/10/2006 λόγω συμμετοχής ποδοσφαιριστών (άρθρο 22 παρ. 5β του ΚΑΠ) των σωματείων Κεραυνός Κερατέας, Μαρκό και Πρωτέας Π. Φώκαιας με την ομάδα της ΕΠΣΑΝΑ στο UEFA Region's Cup, που θα διεξαχθεί στη Βουλγαρία από τις 28/10/2006 έως 03/11/2006»

• Ατρόμητος Πειραιώς - Κεραυνός Κερατέας

• Μαρκό - Ηρακλής Νίκαιας

• Πρωτέας Φωκαίας - Μοσχάτο

Για τον ίδιο λόγο αναβάλλει τους αγώνες των ανωτέρω σωματείων της ΕΠΣΑΝΑ και στις 05/11/2006.

Και πρόκειται για τα παιχνίδια:

• Κεραυνός Κερατέα - Α.Ε Περάματος

• Κλεάνθης - Πρωτέας

• Αχιλλέας Κ. Αχαρνών - Μαρκό

Η αναβολή έστω και μίας αγωνιστικής για την ομάδα του Παραδεισίου σίγουρα αποτελεί δώρο, από την στιγμή που δείχνει πως χρειάζεται τον χρόνο, προκειμένου να ξεπεράσει τους τραυματισμούς που αντιμετωπίζει, αλλά και να ανασυντάξει τις δυνάμεις τις ενόψει της δύσκολης συνέχειας. Βασικό για όλους είναι αν απέλθει η ηρεμία, μιας και τα μέχρι τώρα τα αποτελέσματα δεν βοηθάνε στον τομέα αυτό.

Οι πρώτοι που επωφελούνται από την αναβολή του αγώνα είναι οι δύο τραυματίες τις προηγούμενης εβδομάδας: Ορφανός, Ροδίτης και Στόιος οι οποίοι σύμφωνα με τον Γιατρό που τους εξέτασε, θα έπρεπε να βρίσκονται εκτός αγωνιστικών υποχρεώσεων για δέκα ημέρες περίπου. Και οι τρεις εφόσον όλα κυλήσουν ομαλά θα βρίσκονται στην διάθεση του προπονητή τους Ανδρέα Σταύρου, ο οποίο μίλησε σε τηλεφωνική επικοινωνία που είχε μαζί του η «δσπορ» για το τελευταίο παιχνίδι με αντίπαλο τον Αίαντα Σαλαμίνας. Συγκεκριμένα: «Παλέψαμε για μισή ώρα, αλλά από τη στιγμή που δεχθήκαμε το γκολ, χάσαμε τη συνοχή μας και φανερώσαμε τις αδυναμίες μας. Χάσαμε από έναν ανώτερο αντίπαλο. Με βάση τα αποτελέσματα υπάρχει προβληματισμός, διότι η ομάδα έχει μείνει χωρίς βαθμούς.

Η προσπάθεια συνεχίζεται.

Εκτιμώ τις δυνατότητες που έχουμε, όμως δεν θέλω να πέσουν οι ευθύνες στους ποδοσφαιριστές μου, για τις ως τώρα άτυχες στιγμές και εμφανίσεις αποκλειστικός υπεύθυνος είμαι εγώ.

Εκτιμώ την προσπάθειά τους και συνεχίζουμε».

Κακή παρένθεση....

• Στην μέχρι τώρα πορεία του Ιάλυσου το παιχνίδι με τον Ερμή • Δυσαρεστημένος ο Δελαπόρτας που κοιτάζει μπροστά για το ματς με τα Γλυκά Νερά, στο οποίο θα απουσιάσει λόγω τραυματισμού ο Γ. Φωτεινής • Καμία τύχη η ένσταση του Ιάλυσου

Για πρώτη φορά στο φετινό πρωτάθλημα του Περιφερειακού πρώτη φορά στο φετινό πρωτάθλημα του Περιφερειακού οι ποδοσφαιριστές του Ιάλυσου, δεν άφησαν ικανοποιημένο τον προπονητή τους.

Σημασία δεν έχει μόνο το αποτέλεσμα, καθώς ο Ιάλυσος ηττήθηκε εκτός έδρας απ' τον Ερμή Κορυδαλλού με σκορ 2-0, αλλά κυρίως η εμφάνιση.

Σε δηλώσεις του, ο προπονητής της ομάδας, Βασίλης Δελαπόρτας, σε τηλεφωνική επικοινωνία με την «δσπορ», τόνισε:

«Είμαι απογοητευμένος απ' την εμφάνιση, καθώς παρουσιαστήκαμε κατώτεροι του αναμενόμενου. Ηταν ένα ματς το οποίο φοβηθήκαμε χωρίς λόγο, διότι και ο Ερμής δεν είχε κάτι το ξεχωριστό. Θεωρώ πως έπρεπε να πιέσουμε στο πρώτο εικοσάλεπτο κάτι το οποίο αναίτια δεν κάναμε. Τώρα, κοιτάμε μπροστά στο δεύτερο συνεχόμενο εκτός έδρας ματς που έχουμε με τα Γλυκά Νερά. Από πληροφορίες που έχουμε, είμαι σίγουρος πως μπορούμε να πετύχουμε κάτι καλό στο παιχνίδι αυτό αν παρουσιαστούμε όπως πρέπει».

Ο Ιάλυσος παρουσιάζει φέτος πολύ καλό αγωνιστικό πρόσωπο και αυτό δείχνει πως γίνεται σωστή δουλειά στο στρατόπεδο των «ερυθροκίτρινων».

Οσον αφορά το θέμα που προέκυψε με τυχόν ένσταση του Ιάλυσου στο ματς με τον Ερμή Κορυδαλλού για παράνομη συμμετοχή ποδοσφαιριστή, διευκρινίστηκε πως δεν υπάρχει τέτοιο ζήτημα. Συγκεκριμένα, ο Ερμής ξεκίνησε με πέντε ποδοσφαιριστές κάτω των 20 και ο ένας εξ' αυτών βγήκε αλλαγή χωρίς να αντικατασταθεί από παίκτη κάτω των 20. Ετσι, δημιουργήθηκε η παρεξήγηση, καθώς ο νόμος προβλέπει τέσσερις ποδοσφαιριστές αυτής της ηλικιακής κατηγορίας τους οποίους ο Ερμής είχε και μετά την αλλαγή του ενός.

Στα αγωνιστικά, ο έμπειρος τεχνικός γύμνασε και χθες κανονικά την ομάδα του καθώς το ίδιο θα κάνει και σήμερα. Μοναδικός απών ο Γιώργος Φωτεινής που υπέστη τράβηγμα στο δεξί δικέφαλο στο τελευταίο ματς του πρωταθλήματος.

Χειρουργήθηκε ο Καστρουνής

• Σε χειρουργική επέμβαση υπεβλήθη την Κυριακή το πρωί ο έμπειρος επιθετικός του Α.Ε.Ρ.Α., που υπέστη κάταγμα περόνης και ρήξη στους σύνδεσμους στον αστράγαλο. Στους 4 μήνες υπολογίζεται η επιστροφή τους στους αγωνιστικούς χώρους • Με αισιοδοξία βλέπει το επόμενο ματς με τον Αρη Αρχαγγέλου ο πρόεδρος της ομάδας Νίκος Νικολής

Μπορεί ο Α.Ε.Ρ.Α. να μην ητήθηκε στο εκτός έδρας παιχνίδι με αντίπαλο τον Απόλλων Καλυθιών, υπέστη όμως σοβαρό πλήγμα η ομάδα. Συγκεκριμένα, στο παιχνίδι του Σαββάτου ο Γιώργος Καστρουνής δέχθηκε σκληρό μαρκάρισμα απ' τον Αχιολή με αποτέλεσμα ο έμπειρος επιθετικός των «ερυθρολεύκων» να διακομιστεί αμέσως στο Νοσοκομείο Ρόδου «Ανδρέας Παπανδρέου».

Οι εξετάσεις που υπεβλήθη ο Καστρουνής έδειξαν κάταγμα περόνης και ρήξη στους συνδέσμους του αστραγάλου και ο ποδοσφαιριστής χωρίς χρονοτριβή, εγχειρίστηκε το πρωί της Κυριακής απ' τον ορθοπεδικό χειρουργό Δημητρακόπουλο. Ο χρόνος της αποθεραπείας με βάση τις πρώτες εκτιμήσεις υπλογίζεται στους 4 μήνες.

Μπορεί ο σοβαρός τραυματισμός του Καστρουνή να επηρέασε τους συμπαίκτες του, όπως δήλωσε άλλωστε και ο προπονητής της ομάδας Σάσα Γιόνοβιτς, στο ματς με τον Απόλλων όμως στόχος των «ερυθρολεύκων» πλέον είναι η επόμενη αναμέτρηση. Μάλιστα το παιχνίδι που ακολουθεί είναι εξίσου ντέρμπι καθώς η ομάδα του Αφάντου θα φιλοξενήσει τον μέχρι τώρα πρωτοπόρο της κατηγορίας Αρη Αρχαγγέλου. Σε τηλεφωνική επικοινωνία που είχε η «δσπορ» με τον πρόεδρο της ομάδας Νίκο Νικολή όσον αφορά το επόμενο παιχνίδι, εκείνος δήλωσε: «Είναι ένα ματς με τον πρώτο της βαθμολογίας και αυτό από μόνο του καθιστά το παιχνίδι ντέρμπι. Μέχρι τώρα η ομάδα αγωνίζεται όπως επιθυμούμε, όμως είμαστε άτυχοι καθώς η μπάλα δεν μπαίνει στα δίχτυα. Είμαστε αισιόδοξοι για το ματς με τον Αρη καθώς θα είναι και μια ευκαιρία να πλησιάσουμε και άλλο στον στόχο μας, που είναι η κορυφή».

Με αισιοδοξία, συνεχίζονται λοιπόν, οι προπονήσεις του Α.Ε.Ρ.Α. με στόχο την συνέχεια των καλών εμφανίσεων, αλλά και την απόκτηση των επιθυμητών αποτελεσμάτων.

Να μην γίνει πάθημα...

• Ως μάθημα για την συνέχεια, χαρακτήρισε με δηλώσεις του στην «δσπορ» την ήττα της ομάδας του από τον Ηρακλή Λάρδου, ο προπονητής τους Ευαγόρα Γρηγόρης Σαρρής • Τις επόμενες μέρες θα ξεκαθαριστεί η σοβαρότητα του τραυματισμού του Κουτσόγια στο γόνατο

Δυσαρέσκεια και απογοήτευση υπάρχει στο στρατόπεδο του Ευαγόρα. Η ομάδα του Γρηγόρη Σαρρή είχε χαρακτηριστεί απ' τα φαβορί της Β' Κατηγορίας για άνοδο όμως το ξεκίνημα δεν ήταν το αναμενόμενο, καθώς ηττήθηκε εντός έδρας με σκορ 3-1 απ' τον Ηρακλή Λάρδου.

Η εμφάνιση κυρίως του Ευαγόρα ήταν αυτή που απογοήτευσε τον προπονητή του, καθώς στα ανεπίσημα ματς παρουσιάζουν, διαφορετικό αγωνιστικό πρόσωπο, απ' αυτό της πρεμιέρας.

Σε δηλώσεις του στην «δσπορ» ο τεχνικός του Ευαγόρα Γρηγόρης Σαρρής δήλωσε: «Ευελπιστούμε σε ένα καλύτερο ξεκίνημα, όμως όπως αγωνιστήκαμε, δίκαια χάσαμε. Η ομάδα έχει δυνατότητες να παίξει καλό ποδόσφαιρο και ελπίζω πως τις επόμενες αγωνιστικές θα δείξει το πραγματικό πρόσωπό της. Η ήττα ήταν ένα μάθημα για εμάς με σκοπό να μην γίνει μάθημα.

Πάντως θέλω να τονίσω πως ακόμη δεν έχουν έρθει τα δελτία δύο ποδοσφαιριστών μας. από πέρυσι αντιμετωπίζαμε πρόβλημα στη θέση του τερματοφύλακα. Και γι' αυτό φροντίσαμε στην απόκτηση ενός ικανού φέτος. Ομως, το δελτίο του δεν έχει εκδοθεί ακόμη και το πρόβλημα στη θέση του τερματοφύλακα παρουσιάστηκε και στην πρεμιέρα».

Στα αγωνιστικά, ο Σαρρής δεν θα έχει στην διάθεσή του για το επόμενο ματς τον νεαρό Κουτσόγια, ο οποίος τραυματίστηκε στο γόνατο και η σοβαρότητα της κατάστασής του θα ξεκαθαριστεί τις επόμενες μέρες.

ΙΚΑΝΟΠΟΙΗΜΕΝΟΣ ο Αγγελόπουλος

• Σε δηλώσεις του στην «δσπορ» ο προπονητής του Απόλωνα Κ. εμφανίσθηκε ευχαριστημένος απ' το αποτέλεσμα στο ματς με τον ΑΕΡΑ • Πολύ δουλειά ζητάει απ' τους ποδοσφαιριστές του και στη συνέχεια ενώ ευχαρίστησε τον κόσμο της ομάδας για την βοήθεια που πρόσφεραν στο τελευταίο ματς

Ο Απόλλων Καλυθιών ξεκίνησε άσχημα την χρονιά με εντός έδρας ήττα απ' τον Φοίβο, όμως οι παίκτες του έμπειρου τεχνικού Σπύρου Αγγελόπουλου έχουν ξεχάσει τι σημαίνει ήττα το τελευταίο διάστημα, καθώς για ένα ακόμη παιχνίδι δεν ηττήθηκαν. Μάλιστα, στο παιχνίδι με τον Α.Ε.Ρ.Α. θα μπορούσε να πάρει και τη νίκη αν ήταν λίγο πιο τυχερός στο τέλος.

Η εμφάνιση καθώς και η προσπάθεια των ποδοσφαιριστών των «κυανοκίτρινων» άφησε εμφανώς ικανοποιημένο τον προπονητή τους, ο οποίος σε τηλεφωνική επικοινωνία που είχε η «δσπορ» μαζί του δήλωσε: «Συγχαρητήρια στα παιδιά, τα οποία προσπάθησαν πολύ και κατάφεραν να μην ηττηθεί η ομάδα. Παίξαμε πολύ καλά και παρ' ότι αγωνιζόμασταν για περίπου 40 λεπτά με παίκτη λιγότερο, κοιτάξαμε τον αντίπαλο στα μάτια και σταθήκαμε πολύ καλά απέναντι σε μια πολύ καλή ομάδα.

Είμαι ευχαριστημένος απ' το αποτέλεσμα αν και η μεγάλη ευκαιρία του Ευγενικού στις καθυστερήσεις θα μπορούσε να μας δώσει μια πολύτιμη νίκη. Αυτό που έχουν να κάνουν οι ποδοσφαιριστές μου, πλέον, είναι τα κεφάλια μέσα, καθώς χρειάζεται πολύ δουλειά ακόμη, ώστε να παρουσιαστούμε ακόμη καλύτεροι. Στόχος μας είναι το επόμενο παιχνίδι με τον Διαγόρα Β. για το οποίο θα προετοιμαστούμε κατάλληλα, ώστε να κατακτήσουμε ό,τι μας αναλογεί. Τέλος, θα ήθελα να ευχαριστήσω με τον Α.Ε.Ρ.Α. και ζητούμε απ' αυτούς να μείνουν στο πλευρό μας».

Βέβαια, ο Πατρινός τεχνικός δεν παρέλειψε να αναφερθεί και στο ατυχές συμβάν με τον τραυματισμό του ποδοσφαιριστή του Α.Ε.Ρ.Α. Γιώργου Καστρουνή, στον οποίο ευχήθηκε καλή ανάρρωση και γρήγορη επιστροφή στα γήπεδα, τονίζοντας πως: «ήταν μια άτυχη στιγμή καθώς το μαρκάρισμα του Αχιολά δεν έδειχνε ικανό να προκαλέσει ένα τόσο σοβαρό χτύπημα. Περαστικά και πάλι στον Καστρουνή».

Οι Απολλωνιστές προπονήθηκαν χθες κάτι το οποίο θα συμβεί και σήμερα προετοιμαζόμενοι για το νέο ντέρμπι με τον Διαγόρα Βατίου. Απόντες θα είναι οι τραυματίες Καβουσανάκης, Ορφανός καθώς και ο τιμωρημένος Αχιολάς.

ΔΥΣΑΡΕΣΚΕΙΑ ΣΤΑ ΜΑΡΙΤΣΑ

• Απογοητευμένοι στον Ηρακλή Μαριτσών απ' το νέο στραβοπάτημα στο πρωτάθλημα • Διοικητικό συμβούλιο αναμένεται αύριο με κύρια θέματα συζήτησης το οικονομικό και το γηπεδικό

Ήττα που υπέστη ο Ηρακλής και μάλιστα εντός έδρας απ' την Ενωση Κω- Αντα-γόρα προβληματίζει ιδιαίτερα τους ιθύνοντες της ομάδας.

Μετά και αυτό το παιχνίδι ο Ηρακλής είναι τέσσερα ματς χωρίς νίκη, έχοντας παίξει βέβαια δύο σπουδαία εκτός έδρας ντέρμπι με τον Α.Ε.Ρ.Α. και τον Αρη Αρχ., όμως εντός έδρας είναι το δεύτερο άσχημο αποτέλεσμα μετά την ισοπαλία με τον Αστέρα Μασάρων. Η «δσπορ» είχε τηλεφωνική επικοινωνία με τον πρόεδρο της ομάδας Γιώργο Παπαδημήτρη, ο οποίος δήλωσε: «Είμαστε δυσαρεστημένοι όχι μόνο απ' το αποτέλεσμα της Κυριακής, αλλά και απ' την εμφάνιση. Η ομάδα έδειχνε κουρασμένη και χωρίς ιδιαίτερες δυνάμεις να παλέψει. Από αύριο θα γίνουν κάποιες συζητήσεις για να δούμε τι φταίει». Στα αγωνιστικά, η ομάδα του τεχνικού Ανδρέα Βλασόπουλου είχε ρεπό χθες, ενώ σήμερα θα προπονηθεί κανονικά. Τραυματίες, πέραν του Χατζηθεοδωράκη, που θα αργήσει να επιστρέψει, είναι οι νεαροί Μαλώτρας και Χατζηδιάκος, οι οποίοι ίσως απ' τις επόμενες μέρες μπουν σε κανονικούς ρυθμούς προπόνησης.

Επιπλέον, αναμένεται να πραγματοποιηθεί αύριο Τετάρτη, διοικητικό συμβούλιο με θέματα συζήτησης προβλήματα που αντιμετωπίζονται σε θέματα οικονομικού περιεχομένου όπως και το βασικότερο όλων, τη χρήση του γηπέδου.

Θέλει την άνοδο

• Η συμμετοχή στο επόμενο πρωτάθλημα της Β' κατηγορίας αποτελεί το στόχο του Αλθαιμένη

Με το «δεξί» ξεκίνησε τις υποχρεώσεις του στο νέο πρωτάθλημα ο Αλθαιμένης.

Νίκησε την Χάλκη στο πρώτο επίσημο ραντεβού και βάζει πλώρη για να υλοποιήσει τον στόχο που έχει θέσει από την αρχή της περιόδου, που είναι η εξασφάλιση της συμμετοχής του στο επόμενο πρωτάθλημα της Β' κατηγορίας.

Βέβαια ακόμη βρισκόμαστε στην αρχή και δεν έχει κριθεί ακόμη τίποτα όπως ανέφερε και ο προπονητής της ομάδας Δημήτρης Σαρικάκης, μέσο του Δελτίου Τύπου που εξέδωσε ο σύλλογος. Συγκεκριμένα «Για να πραγματοποιηθεί ο στόχος μας χρειάζεται σκληρή δουλεία από όλους και αγωνιστική πειθαρχία. Για εμάς κάθε παιχνίδι είναι ντέρμπι και στο τέλος θα δούμε ποιο είναι το αποτέλεσμα».

Αγωνιστικά

Με προβλήματα θα αγωνιστεί και στο δεύτερο συνεχόμενο παιχνίδι του πρωταθλήματος η ομάδα του Δήμου Αταβύρου με αντίπαλο τον Ταξιάρχη, καθώς οι Ηλιάδης, Σκλαβούρης, Καζούλης, Αγκάς, Ρούσεφ, Πεζουβάνης, αντιμετωπίζουν προβλήματα και δεν θα μπορέσουν να βρίσκονται στην αποστολή.

Η είδηση, στο Δελτίο Τύπου που απέστειλε στα Μ.Μ.Ε ο Αλθαιμένης Κρητηνίας με αφορμή την νίκη στο πρώτο παιχνίδι του πρωταθλήματος, δεν αποτελεί τη σκέψη, αλλά ότι μία ομάδα που αγωνίζεται στο χαμηλότερο πρωτάθλημα των τοπικών μας κατηγοριών, προσπαθεί να λειτουργήσει πάνω σε σωστές βάσεις.

ΝΕΕΣ ΚΑΤΕΥΘΥΝΣΕΙΣ

ΔΙΑΤΡΟΦΗ ΚΑΙ ΑΣΚΗΣΗ

Α' ΜΕΡΟΣ – ΠΡΟΑΓΩΝΙΣΤΙΚΑ ΓΕΥΜΑΤΑ

Ο τομέας του αθλητισμού απασχολεί ιδιαίτερα τον κλάδο της Διαιτολογίας, εξαιτίας των αυξημένων απαιτήσεων σε ενέργεια και θρεπτικά συστατικά τα οποία είναι απαραίτητα για την καλή απόδοση των αθλητών.



Χατζηνικολάου - Χασταλή Αικατερίνη
Διαιτολόγος - Διατροφολόγος

Η απόδοση των αθλητών εκτός από την σωστή προπόνηση και την συστηματική δουλειά στηρίζεται και στην επιμόρφωσή τους σε θέματα ορθής διατροφής καθώς και στην **καθημερινή** τήρηση των κανόνων αυτής (της ορθής διατροφής). Μία ισορροπημένη διατροφή παρέχει στους αθλητές όλα τα μακροθρεπτικά και μικροθρεπτικά συστατικά, χωρίς να υπάρχει ανάγκη πρόσληψης συμπληρωμάτων.

Η σημασία της διατροφής στην αθλητική απόδοση εξαρτάται από πλήθος παραγόντων όπως το φύλο, την ηλικία, το βάρος του ατόμου, τον τύπο, την ένταση και τη διάρκεια της προπόνησης ή του αγώνα στον οποίο συμμετέχει. Οι ανάγκες ενός ποδοσφαιριστή για παράδειγμα είναι διαφορετικές από αυτές του κολυμβητή ή ενός αθλητή ενόργανης γυμναστικής. Ακόμη όμως και μέσα σ' ένα άθλημα όπως είναι το ποδόσφαιρο (επαγγελματικό ή ερασιτεχνικό) υπάρχουν διαφορετικές απαιτήσεις από αθλητή σε αθλητή που εξαρτώνται από τα σωματομετρικά χαρακτηριστικά, από τη θέση στην οποία βρίσκεται το άτομο (αμυντικός- επιθετικός) κτλ.

Είναι λοιπόν πολύ δύσκολο να δοθούν οδηγίες για το πως θα καλυφθούν οι ανάγκες των αθλητών σε όλα τα αθλήματα και για όλους τους τύπους (αθλητών). Μπορεί όμως να δοθεί μία εικόνα για αυτά που θα πρέπει να προσέξει ένας αθλητής πριν, κατά την διάρκεια και μετά τον αγώνα ή την προπόνηση.

Προαγωνιστικό γεύμα

Κύριος στόχος του προαγωνιστικού γεύματος είναι ο εφοδιασμός του αθλητή με ενέργεια και νερό, η διατήρηση σε υψηλά επίπεδα της γλυκόζης του αίματος και η κάλυψη των αποθηκών γλυκογόνου. Η κατανάλωση του γεύματος πρέπει να γίνεται 3-4 ώρες πριν την άσκηση για να αποφευχθούν το αίσθημα της πείνας, η μειωμένη συγκέντρωση αλλά και συμπτώματα δυσφορίας – ναυτίας που μπορούν να παρουσιαστούν όταν το γεύμα είναι πολύ κοντά χρονικά με τον αγώνα ή την προπόνηση.

Το γεύμα πριν τον αγώνα θα πρέπει να αποτελείται κατά ένα μεγάλο ποσοστό από υδατάνθρακες (60%), και λιγότερο από λίπη (25%) και πρωτεΐνες (15%). Η παρουσία των υδατανθράκων είναι απαραίτητη για την κάλυψη του οργανισμού σε ενέργεια και την εξασφάλιση ικανοποιητικής ποσότητας γλυκογόνου στο ήπαρ και στους μυς. Το ηπατικό και το μυϊκό γλυκογόνο είναι τα βασικότερα καύσιμα του οργανισμού για τη διατήρηση υψηλής έντασης στον αγώνα ή την προπόνηση μεγάλης διάρκειας.

Η παρουσία πρωτεινών και λιπών στο προαγωνιστικό γεύμα μειώνει τον κίνδυνο υπογλυκαιμίας και το αίσθημα της πείνας κατά τη διάρκεια του αγώνα ή της προπόνησης. Θα πρέπει να τονιστεί ότι δεν χρειάζεται να καταναλώνονται πρωτεϊνούχα γεύματα πριν την άσκηση γιατί επιβαρύνουν τον οργανισμό και υπάρχει κίνδυνος εμφάνισης έντονης αφυδάτωσης. Αντίθετα η επαρκής πρόσληψη υγρών (νερού) προφυλάσσει από την αφυδάτωση, ιδιαίτερα σε αγωνίσματα όπου παρουσιάζεται έντονη εφίδρωση.

Σε γενικές γραμμές το προαγωνιστικό γεύμα πρέπει να περιέχει τρόφιμα που ελαχιστοποιούν τις διαταραχές στο πεπτικό σύστημα και δεν επιβραδύνουν την πέψη του οργανισμού. Θα πρέπει να αποφεύγονται τα λιπαρά και τα πλούσια σε καρυκεύματα φαγητά και να προτιμούνται τρόφιμα πλούσια σε υδατάνθρακες και χαμηλά σε φυτικές ίνες, όπως το ρύζι, οι πατάτες, τα μακαρόνια, το ψωμί.

Ωστόσο ένα ισορροπημένο προαγωνιστικό γεύμα και μία ιδανική διατροφική αγωγή λίγες μέρες πριν τον αγώνα ή την προπόνηση, μπορεί να βελτιώσει την απόδοση αλλά δεν μπορεί να αντισταθμίσει και να καλύψει την ανεπαρκή καθημερινή διατροφή που ακολουθεί το άτομο.

Υπόδειγμα προαγωνιστικών γευμάτων

✓ Οταν ο αγώνας ή η προπόνηση είναι πρωί:
1 ποτήρι γάλα χαμηλό σε λιπαρά με δημητριακά ψωμί με μέλι ή μαρμελάδα
1 ώρα πριν τον αγώνα: 1 ώριμο φρούτο

✓ Όταν ο αγώνας ή η προπόνηση είναι απόγευμα:
Καλό πρωινό και δεκατιανό
1 μερίδα ρύζι πιλάφι ή μακαρόνια
λίγο κρέας άσπρο ψητό ή λίγο άσπρο τυρί
1 μερίδα σαλάτα με λίγο ελαιόλαδο
λίγο ψωμί
1 ώρα πριν τον αγώνα: 1 ώριμο φρούτο

ΜΠΑΣΚΕΤ Α2

ΑΝΑΛΟΓΗ ΣΥΝΕΧΕΙΑ



Δεν αγχώνει η κορυφή, τον σέντερ του Κολοσσού και τους συμπαίκτες του

Την 6η σερί νίκη του, θα επιδιώξει το Σάββατο στις 5:30μ.μ. ο Κολοσσός με αντίπαλο την Α.Γ.Ε. Χαλκίδας στο «Βενετόκλειο»

Η αναμέτρηση της 6ης αγωνιστικής με την Α.Γ.Ε. Χαλκίδας το ερχόμενο Σάββατο θα ξεκινήσει στις 5:30μ.μ. μετά από την ανακοίνωση και επίσημα της Ε.Ο.Κ. Αν και αρχικά είχε προγραμματιστεί για τις 4:30μ.μ., οι ιθύνοντες του Κολοσσού μετά και από τις επαφές με την ΕΟΚ και με την Α.Γ.Ε.Χ., η συνάντηση θα ξεκινήσει την ίδια ώρα με τις υπόλοιπες ομάδες.

Σήμερα το απόγευμα συνεχίστηκε η προετοιμασία του Κολοσσού στο «Βενετόκλειο», για το καθοριστικό παιχνίδι με την Α.Γ.Ε.Χ. και τα μοναδικά «αγκάθια» για τον Γιώργο Ζευγώλη είναι ο θέμος Κουπίδης και ο Κώστας Κεφαλάς που ταλαιπωρούνται από ίωση. Ενας εκ των κορυφαίων αθλητών της ομάδας στο παιχνίδι με τη Μ.Ε.Ν.Τ., ο Χρήστος Πετροδημόπουλος ανέφερε τα εξής:

«Ηταν μία μεγάλη και σπουδαία εκτός έδρας νίκη για μας. Παίξαμε καλά και ελπίζω να διατηρήσουμε και στη συνέχεια το αήττητό μας. Είναι ευχάριστο το γεγονός ότι βρισκόμαστε στην κορυφή του βαθμολογικού πίνακα και αυτό είναι κάτι που δεν μας αγχώνει. Είμαστε χαρούμενοι και σαφώς η καλή πορεία, μας δίνει κουράγιο για το υπόλοιπο του πρωταθλήματος» ο οποίος αναφέρθηκε και στην επόμενη αναμέτρηση με την Α.Γ.Ε. Χαλκίδας. «Είναι ένα άλλο ντέρμπι για τον Κολοσσό. Ετσι βλέπουμε όλα τα παιχνίδια. Στόχος μας είναι να διατηρήσουμε το αήττητο στην έδρα μας και να παραμείνουμε μόνοι στην κορυφή. Για να γίνει όμως αυτό θα πρέπει να είμαστε το ίδιο σοβαροί, όπως και στα προηγούμενα παιχνίδια». Οσον αφορά το μυστικό της πολύ καλής πορείας, ο 26χρονος αθλητής τόνισε χαρακτηριστικά: «Θεωρώ ότι όλα εξαρτώνται από μας. Φοβόμαστε μόνο τον κακό μας εαυτό και τίποτα άλλο. Υπάρχει μία φοβερή χημεία ανάμεσά μας και αυτό αποδεικνύεται στο παρκέ. Ολοι έχουν θέσει τον εαυτό τους κάτω από την ομάδα και το θετικό είναι ότι όλα τα παιδιά έχουν εξαιρετικό χαρακτήρα, κάτι που βοηθάει τη λειτουργία της».

Ανακοίνωση

Η ΚΑΕ Κολοσσός ανακοινώνει ότι, όσοι δεν έχουν προμηθευτεί τις κάρτες διαρκείας, μπορούν να επικοινωνήσουν με τα γραφεία του Συλλόγου από τις 9 π.μ. - 3 μ.μ. στο τηλέφωνο 22410-22261.

ΠΟΔΗΛΑΣΙΑ

Ματαιώνεται ο αγώνας

• Δεν θα διεξαχθεί ο αγώνας αντοχής Παίδων που διοργάνωσε η Τ.Ε. ΕΟΠ Δωδεκανήσου

Η Τ.Ε. ΕΟΠ Δωδεκανήσου, μη έχοντας προσέλευση αθλητών και σωματείων ματαιώνει οριστικά τον Αγώνα Αντοχής στην κατηγορία Παίδων στα πλαίσια του τοπικού πρωταθλήματος, που ήταν προγραμματισμένος την Τρίτη 31 Οκτωβρίου στο νησί της Ρόδου.

Αναμένεται όμως μέχρι το τέλος του χρόνου να υπάρξουν άλλες διοργανώσεις σε δύο κατηγορίες, ορεινή ποδηλασία και ποδηλασία πίστας για το τοπικό πρωτάθλημα.

ΤΕΝΙΣ

Τους τα χάλασε η βροχή

Περιμένουν την καλυτέρευση των καιρικών συνθηκών οι αθλητές του ΡΟΑ για να διεξαχθούν οι αγώνες του 6ου πανελλαδικού τουρνουά τένις στην Βέροια και στο Λιτόχωρο Κατερίνης

Σταμάτησε η διεξαγωγή του 6ου διασυλλογικού τουρνουά τένις, όπου συμμετέχουν οι αθλητές του Ροδιακού Ομίλου Αντισφαίρισης λόγω των καιρικών φαινομένων (βροχή) που επικρατούν στην Βερόνα και στο Λιτόχωρο Κατερίνης. Εν αναμονή βρίσκονται η αποστολή του Συλλόγου, ελπίζοντας να σταματήσει η βροχή για να μπορέσουν οι αθλητές να αγωνιστούν και να επιστρέψουν στο νησί της Ρόδου.

ΜΗΧΑΝΟΚΙΝΗΤΟΣ ΑΘΛΗΤΙΣΜΟΣ

ΩΡΑ ΓΙΑ ΠΕΡΙΠΕΤΕΙΑ

• Διήμερο αγώνα 4Χ4 διοργανώνει στις 18 και 19 Νοεμβρίου η ΕΛΠΑ και ΙΕΘΕΑ σε συνεργασία με τη Λέσχη 4Χ4 Κω στο νησί του Ιπποκράτη



Η ΕΛΠΑ και η ΕΘΕΑ σε συνεργασία με τη Λέσχη 4Χ4 της Κω διοργανώνει αγώνα περιπέτειας (TROPHY) στο νησί του Ιπποκράτη.

Ο αγώνας θα είναι 2ήμερος και θα γίνει το Σάββατο 18 και τη Κυριακή 19 Νοέμβρη.

Θα είναι μεγάλης δυσκολίας και θα αφορά οχήματα με εργάτη αλλά θα υπάρχουν και εναλλακτικές διαδρομές για οχήματα τα οποία δε θα έχουν εργάτη.

Ο αγώνας υπάγεται στο Δωδεκανησιακό έπαθλο 4Χ4 και είναι ο 3ος αγώνας της χρονιάς και ο πρώτος περιπέτειας που γίνεται στα Δωδεκάνησα.

Δεν απαιτείται να συμμετέχουν ομάδες των 2 οχημάτων.

Οι συμμετοχές είναι για ένα αυτοκίνητο και το κόστος είναι 50 ανά αγωνιζόμενο.

Είναι υποχρεωτική η συμμετοχή συνοδηγού.

Πληροφορίες και δηλώσεις συμμετοχής σύντομα στο www.4wd-hellas.gr και στο τηλ 6974318469

ΒΑΘΜΟΛΟΓΙΑ ΜΕΤΑ ΑΠΟ 2 ΑΓΩΝΕΣ
Κατηγορία Κ1

ΘΕΣΗ ΑΡΙΘΜΟΣ ΟΔΗΓΟΣ ΑΥΤΟΚΙΝΗΤΟ ΣΥΝ.ΠΟΙΝΩΝ
1. Πασπαράς Βασίλης Suzuki Vitara 30,40 ΛΕΣΧΗ 4Χ4 ΚΩ
2. Χέλμης Γαβριήλ Suzuki Samurai 21 ΕΞΕΡΕΥΝΗΤΙΚΗ ΛΕΣΧΗ ΡΟΔΟΥ
3. Αναστάχας Ελευθέριος Samurai Suzuki 17 ΕΞΕΡΕΥΝΗΤΙΚΗ ΛΕΣΧΗ ΡΟΔΟΥ
4. ΠΑΠΑΪΩΑΝΝΟΥ ΒΑΣΙΛΕΙΟΣ 16 ΛΕΣΧΗ 4Χ4 ΚΩ
5. Πονίρης Μιχάλης Suzuki Jimny 15,8 ΡΟΔΟΣ
6. Κουιμτζόγλου Γιάννης Suzuki Samurai 15,4 ΚΩ ΛΕΣΧΗ 4Χ4 ΚΩ
7. ΜΙΧΑΛΑΣ ΜΙΧ 13,60 ΛΕΣΧΗ 4Χ4 ΚΩ
8. Αθανασάκης Βασίλειος Lada Niva 11 ΕΞΕΡΕΥΝΗΤΙΚΗ ΛΕΣΧΗ ΡΟΔΟΥ
9. ΚΟΥΖΟΥΚΑΣ ΕΥΑΓΓΕΛΟΣ 8,8 ΛΕΣΧΗ 4Χ4 ΚΩ
10. ΜΑΡΜΑΡΙΝΟΣ ΚΩΝΣΤΑΝΤΙΝΟΣ 7,20 ΛΕΣΧΗ 4Χ4 ΚΩ
11. Τσουρουνάκης Αντώνης Daihatsu Feroza 7 ΕΞΕΡΕΥΝΗΤΙΚΗ ΛΕΣΧΗ ΡΟΔΟΥ
12. ΒΑΦΕΙΑΔΗΣ ΣΤΕΦΑΝΟΣ 5,6 ΛΕΣΧΗ 4Χ4 ΚΩ
13. Χατζησταματίου Γιάννης Suzuki Jimny 5 ΕΞΕΡΕΥΝΗΤΙΚΗ ΛΕΣΧΗ ΡΟΔΟΥ
14. ΣΤΙΓΚΑΣ ΓΕΩΡΓΙΟΣ 4 ΛΕΣΧΗ 4Χ4 ΚΩ
15. Καφαλάς Ιωάννης Mitsubishi L200 3 ΕΞΕΡΕΥΝΗΤΙΚΗ ΛΕΣΧΗ ΡΟΔΟΥ
16. Τιραγάκης Στράτος Suzuki Samurai 1 ΕΞΕΡΕΥΝΗΤΙΚΗ ΛΕΣΧΗ ΡΟΔΟΥ

Κατηγορία Κ2 ΕΞΕΡΕΥΝΗΤΙΚΗ ΛΕΣΧΗ ΡΟΔΟΥ

ΘΕΣΗ ΑΡΙΘΜΟΣ ΟΔΗΓΟΣ ΑΥΤΟΚΙΝΗΤΟ ΣΥΝ.ΠΟΙΝΩΝ
1. Χούλης Βασίλης Kia Sportage 20 20
2. Μωραΐτης Αντώνιος Isuzu Trooper 110 17
3. Κυπριώτη Σοφία Suzuki Samurai 120 15
4. Μοσχούς Θεόδωρος Chevrolet Blazer K5 290 13.
5. Φτάκλας Μανώλης Samurai Suzuki 1040 11
6. Γκάγκος Νίκος Suzuki Samurai 1070 9
7. Παπανέστωρας Χρήστος Land Rover 90 1110 7
8. Διμόβσκι Γιάννης Suzuki Samurai 1140 5
9. Αγγέλου Μιχαήλ Land Rover 90 1190 3
10. Χατζηαντωνίου Νικόλαος Nissan King Cab 1190 1
11. Φωτάρα Μαρία Isuzu Trooper 1970
12. Χούλης Πανταζής Kia Sportage 2030
13. Τσεσμετζής Μάρκος Suzuki Samurai 2080
14. Πισάκας Δημήτρης Mitsubishi Pajero 2600 3040
15. Κεφαλιανός Βασίλης Chevrolet Blazer 3080
16. Μαρουλάκης Παναγιώτης Toyota Hilux 7000
17. Μωραΐτης Μιχάλης Isuzu Trooper 7000

ΕΠΑΘΛΟ ΣΥΝΟΔΗΓΩΝ

1) ΣΤΑΥΡΟΥ ΓΕΩΡΓΙΟΣ 16 ΛΕΣΧΗ 4Χ4 ΚΩ
2) ΣΑΡΗΓΙΑΝΝΙΔΗΣ 13,60 ΛΕΣΧΗ 4Χ4 ΚΩ
3) ΠΑΝΤΑΖΗΣ ΧΟΥΛΗΣ 12 ΕΞΕΡΕΥΝΗΤΙΚΗ ΛΕΣΧΗ ΡΟΔΟΥ
4) ΓΑΛΗΝΕΑΣ ΗΛΙΑΣ 10,4 ΛΕΣΧΗ 4Χ4 ΚΩ
5) ΖΗΚΑΣ ΚΩΝΣΤΑΝΤΙΝΟΣ 8,8 ΛΕΣΧΗ 4Χ4 ΚΩ
6) ΗΟΒΗΟVΑ JΑΝΚΑ 7,20 ΛΕΣΧΗ 4Χ4 ΚΩ
7) ΧΑΤΖΗΜΑΡΚΟΣ ΘΕΟΛΟΓΟΣ 5,6 ΛΕΣΧΗ 4Χ4 ΚΩ
8) ΜΕΝΣΟΥΡΕ ΠΑΣΑ 4 ΛΕΣΧΗ 4Χ4 ΚΩ
9) ΓΡΗΓΟΡΙΑΔΗΣ ΣΤΑΥΡΟΣ 2,4 ΕΞΕΡΕΥΝΗΤΙΚΗ ΛΕΣΧΗ ΡΟΔΟΥ
10) ΑΛΕΞΙΟΥ ΑΝΤΩΝΙΟΣ 0,80 ΕΞΕΡΕΥΝΗΤΙΚΗ ΛΕΣΧΗ ΡΟΔΟΥ

ΑΛΚΟΟΛ

ΚΑΙ ΤΟ ΠΟΤΟ ΣΚΟΤΩΝΕΙ...

195.000 θάνατοι κάθε χρόνο στις χώρες της Ε.Ε. / Εκστρατεία της Ευρωπαϊκής Επιτροπής για περιορισμό της κατανάλωσης οινοπνευματωδών

Μετά το κάπνισμα, όπου η κοινοτική εκστρατεία καταπολέμησής του βρίσκεται σε πλήρη εξέλιξη, η Ευρωπαϊκή Επιτροπή ξεκινάει μια νέα στρατηγική με στόχο, αυτή τη φορά, τον περιορισμό της κατανάλωσης οινοπνευματωδών ποτών, με ιδιαίτερη έμφαση στην προστασία των ανηλίκων.

Τα στοιχεία που έδωσε χθες στη δημοσιότητα ο αρμόδιος επίτροπος για την Υγεία και την Προστασία του Καταναλωτή Μάρκος Κυπριανού είναι ιδιαίτερα ανησυχητικά. Κάθε χρόνο η υπερβολική κατανάλωση αλκοόλ θεωρείται υπεύθυνη για το θάνατο 195.000 ανθρώπων στην Ευρωπαϊκή Ενωση.

ΥΠΕΡΒΟΛΙΚΑ

Υπολογίζεται ότι 55 εκατ. ενήλικες καταναλώνουν αλκοόλ σε επικίνδυνα επίπεδα, ενώ η υπερβολική κατανάλωση είναι η καθαρή αιτία του 7,4% των προβλημάτων υγείας και των πρόωρων θανάτων στην Ε.Ε. Στην ηλικιακή ομάδα 15-29 ετών, ποσοστό άνω του 10% της γυναικείας θνησιμότητας και περίπου 25% της ανδρικής θνησιμότητας οφείλεται στην επικίνδυνη κατανάλωση οινοπνεύματος. Αυτή είναι επίσης η αιτία για το 16% των περιπτώσεων κακοποίησης και παραμέλησης παιδιών.

Η κατανάλωση οινοπνεύματος κατά τη διάρκεια της εγκυμοσύνης μπορεί να έχει αρνητικό αντίκτυπο στην ανάπτυξη του εγκεφάλου και συνδέεται με τη νοητική υστέρηση. Περίπου ένα στα τέσσερα ατυχήματα μπορεί να αποδοθεί στην κατανάλωση οινοπνεύματος, ενώ στην Ε.Ε. σκοτώνονται ετησίως περίπου 10.000 άνθρωποι σε τροχαία δυστυχήματα που σχετίζονται με την κατανάλωση οινοπνεύματος.

Οπως επισημαίνει η ανακοίνωση της Κομισιόν, η συστηματική αποχή από την εργασία λόγω της επικίνδυνης χρήσης οινοπνεύματος, η κατανάλωση οινοπνευματωδών κατά τη διάρκεια των ωρών εργασίας ή η εργασία έπειτα από μέθη έχουν αρνητικό αντίκτυπο στην απόδοση κατά την εργασία και κατά συνέπεια στην ανταγωνιστικότητα και την παραγωγικότητα.

Η Επιτροπή έχει προσδιορίσει τους τομείς στους οποίους η Ε.Ε. μπορεί να υποστηρίξει και να συντονίσει τις ενέργειες των κρατών-μελών για τη μείωση των βλαβών που σχετίζονται με το οινόπνευμα, όπως η χρηματοδότηση σχεδίων μέσω των προγραμμάτων για τη δημόσια υγεία και την έρευνα, η ανταλλαγή ορθών πρακτικών για θέματα όπως η αποτροπή της κατανάλωσης αλκοόλ από ανηλίκους, η διερεύνηση της συνεργασίας για ενημερωτικές εκστρατείες ή η αντιμετώπιση της οδήγησης υπό την επήρεια οινοπνεύματος και άλλες κοινοτικές πρωτοβουλίες.

Ειδικότερα, μέσω του προγράμματός της για τη δημόσια υγεία θα στηρίξει τα σχέδια που θα συμβάλουν στη μείωση των βλαβών που σχετίζονται με το αλκοόλ στην Ε.Ε. και ειδικότερα των βλαβών που υφίστανται παιδιά και νέοι, καθώς τη συλλογή και τη διάδοση των σχετικών στοιχείων. Θα στηρίξει την παρακολούθηση των συνηθειών των νέων όσον αφορά στην κατανάλωση οινοπνεύματος, δίνοντας ιδιαίτερη έμφαση στην αυξημένη κατανάλωση από τα κορίτσια και την ευκαιριακή άμετρη κατανάλωση.

ΔΙΕΡΕΥΝΗΣΗ

Η Επιτροπή θα διερευνήσει σε συνεργασία με τα κράτη-μέλη και τους ενδιαφερομένους τη χρησιμότητα της ανάπτυξης αποτελεσματικών κοινών προσεγγίσεων σε ολόκληρη την Ε.Ε. για την ικανοποιητική ενημέρωση των καταναλωτών.

Τέτοιοι προβληματισμοί είναι ιδιαίτερα σημαντικοί δεδομένου ότι ορισμένα κράτη-μέλη προγραμματίζουν την καθιέρωση προειδοποιητικών ετικετών (π.χ., όσον αφορά το αλκοόλ και την εγκυμοσύνη). Θα στηρίξει τα κράτη-μέλη και τους ενδιαφερόμενους στις προσπάθειές τους να αναπτύξουν ενημερωτικά και εκπαιδευτικά προγράμματα σχετικά με τις συνέπειες της επιβλαβούς κατανάλωσης οινοπνεύματος. Μέσω του ερευνητικού προγράμματος-πλαισίου της Ε.Ε. η Επιτροπή θα δρομολογήσει έρευνα σχετικά με τις συνήθειες κατανάλωσης αλκοόλ από τους νέους.

Τέλος, θα βελτιώσει επίσης το συντονισμό των ενεργειών σχετικά με την οδήγηση υπό την επήρεια οινοπνεύματος και την οδική ασφάλεια, συμπεριλαμβανομένων εκείνων που στηρίζονται από το πρόγραμμα για τη δημόσια υγεία και από το πρόγραμμα δράσης για την οδική ασφάλεια, ώστε να καταστεί δυνατό να μειωθούν τα ατυχήματα που σχετίζονται με την κατανάλωση αλκοόλ, με ιδιαίτερη έμφαση στην καταπολέμηση της οδήγησης υπό την επήρεια οινοπνεύματος. Θα εξεταστεί ειδικότερα το ζήτημα των αρχάριων και των μικρής ηλικίας οδηγών.

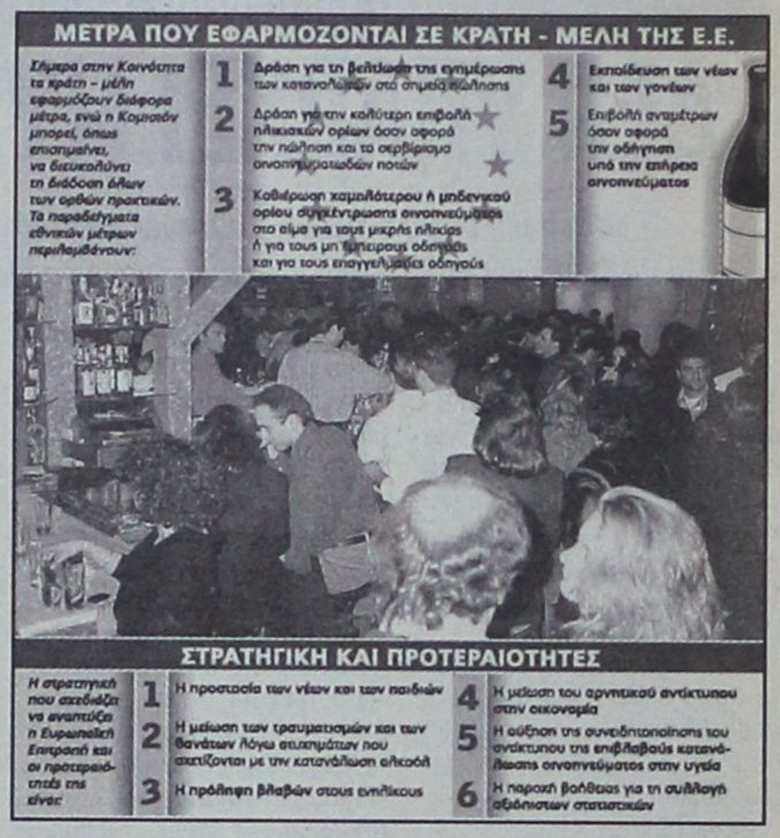

The Only Authorized Dealer In Rhodos
CIAO STORES

ΑΝΑΚΟΙΝΩΣΗ

Η εταρεία **«ΛΑΚΗΣ ΓΑΒΑΛΑΣ Α.Ε.»**, η οποία εδρεύει στην Αθήνα, Λεωφ. Κηφισίας αρ. 231, είναι επί πολλά συναπτά έτη η **αποκλειστική** εισαγωγέας και διανομέας των γνησίων ειδών ανδρικής και γυναικείας ένδυσης, υπόδησης και αξεσουάρ με το εμπορικό σήμα **D&G DOLCE & GABBANA** της ιταλικής εταιρείας **ITTIERRE.**

Υπό την ως άνω ιδιότητά της, η εταιρεία «ΛΑΚΗΣ ΓΑΒΑΛΑΣ Α.Ε.» ανακοινώνει στο καταναλωτικό κοινό ότι για την περίοδο Ανοιξη/Καλοκαίρι 2006 στην πόλη της Ρόδου διαθέτει προς λιανική πώληση τα εν λόγω προϊόντα της ανδρικής συλλογής αποκλειστικά και μόνο στο κατάστημα «CIAO», που διατηρεί επί της οδού Εθελ. Δωδεκανησίων αρ. 38-40.

Με τιμή,
Δήμητρα Παναγοπούλου
Προϊστάμενη Πωλήσεων της
«ΛΑΚΗΣ ΓΑΒΑΛΑΣ Α.Ε»

MOSCHINO
D&G DOLCE & GABBANA
D&G JEANS
DOLCE & GABBANA FIRST LINE
D.A DANIELE ALESSANDRINI
DKNY JEANS
XZENO MILANO ITALY
GUESS
JOOP!
CK
ENZO Made in Italy
JUST cavalli
GFF GIANFRANCO FERRE
roberto cavalli
VERSACE JEANS COUTURE
RENE LEZARD

1. ΕΘ. ΔΩΔΕΚΑΝΗΣΙΩΝ 40 - ΡΟΔΟΣ ΤΗΛ. 22410 70402
2. ΔΗΜ. ΘΕΜΕΛΗ 83 - ΡΟΔΟΣ ΤΗΛ. 22410 70401
www.ciaoboutique.gr
email:info@ciaoboutique.gr

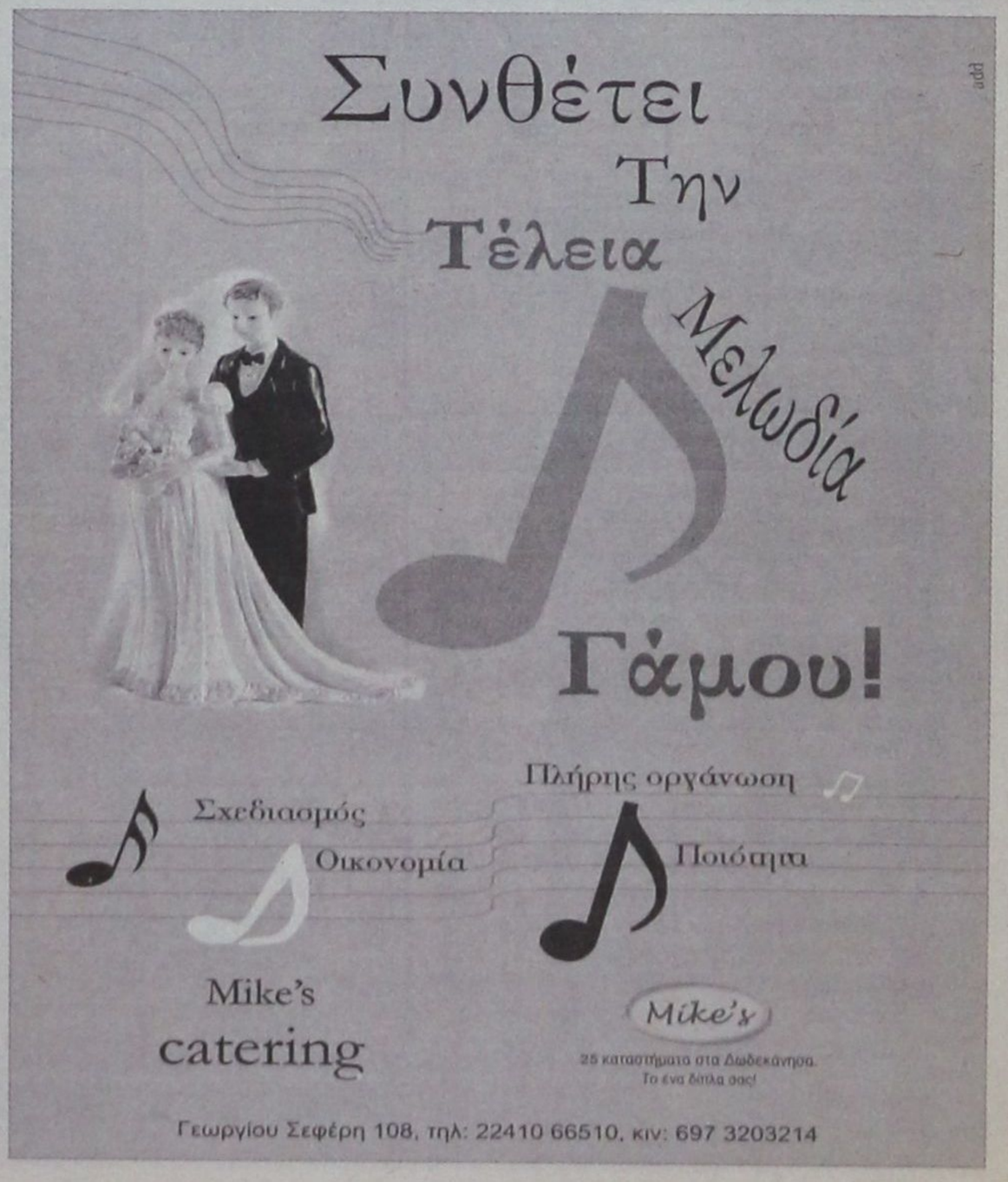

ΓΙΩΡΓΟΣ ΟΙΚΟΝΟΜΟΥ, ΚΑΛΛΙΤΕΧΝΙΚΟΣ ΔΙΕΥΘΥΝΤΗΣ ΔΗΠΕΘΕ ΡΟΔΟΥ, ΣΚΗΝΟΘΕΤΗΣ

«ΔΕΝ ΥΠΑΡΧΕΙ ΜΥΣΤΙΚΟ ΓΙΑ ΤΗΝ ΕΠΙΤΥΧΙΑ...»

• «Μία πόλη όπως η Ρόδος, με τέτοιο πολιτιστικό μπάκραουντ, δικαιούται απόλυτα να έχει ένα θέατρο όπως το ΔΗΠΕΘΕ»

• «Το ΔΗΠΕΘΕ έχει πολιτιστικό και καλλιτεχνικό ρόλο - Είναι ένα θέατρο το οποίο οφείλει να παίζει και εκτός της πόλης της Ρόδου»

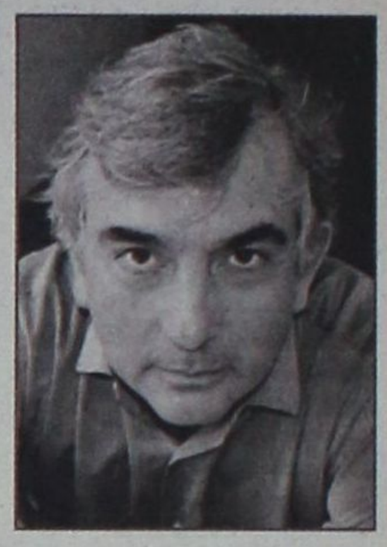

Ο κ. Γιώργος Οικονόμου σπούδασε Ιστορία, Οικονομικά, Μαθηματικά και μιλάει Αγγλικά και Γαλλικά. Είναι απόφοιτος του Πανεπιστημίου της Οξφόρδης ενώ έκανε μεταπτυχιακές σπουδές σκηνοθεσίας στο Old Vic Theatre School (Postgraduate Directors' Course).

Διετέλεσε βοηθός Σκηνοθέτη των: Adrian Noble, Anthony Page, Christopher Dennys, Bill Butt, Glen Watford, Michael Cacoyiannis.

Σκηνοθεσίες:

Το ΧΙΤ. Θέατρο Κάππα (με τον Δημήτρη Χορν), Pillars of the Community. Bristol Theatre Royal, Sophocles' Electra. Oxford Playhouse, Oedipus Rex. Bristol Old Vic, The Line. Bristol Old Vic, Perlimplin and Belissa. Burton Theatre The Bear - Jubilee. Bristol Old Vic. Επτά επί Θήβας (συν-σκηνοθεσία με τον Γιάννη Τσαρούχη), Γάμος και Συνουσία. Θέατρο Πολύτεχνο, Εγκλήματα Καρδιάς. Θέατρο Πανελλήνιο, Γιατί να Ερωτεύονται οι Ανόητοι. Θέατρο Κάβα, Φωνές από το Σκοτάδι. Μέγαρο Μουσικής Αθηνών, Δον Κιχώτης. Ηρώδειο και Θέατρο Ολύμπια, Εγώ Δεν...Θέατρο Προσκήνιο. (Ανάμεσα στους ηθοποιούς με τους οποίους έχει συνεργαστεί στο θέατρο είναι οι Ian Mc Kellan, Daniel Day Lewis, Miranda Richardson, Rowan Atkinson, Janet Suzman, Greta Scacci, Δημήτρης Χόρν, Γιάννης Βόγλης, Εύα Κοταμανίδου, Δημήτρης Πιατάς, Κάκια Δανδουλάκη Αντιγόνη Αμανίτου, Κωνσταντίνος Τζούμας κ.ά.)

Κινηματογράφος και τηλεόραση

Βοηθός σκηνοθέτη, Εκτέλεση και Διεύθυνση Παραγωγής, Casting και Dialogue Coach σε Διεθνείς και Ελληνικές Παραγωγές, όπως: BBC Fortunes of War, BBC My Family and other Animals, BBC A Perfect Spy, NBC Days of our Lives, Michael Cacoyiannis' Sweet Country, Jean Marie Drot's L'Enfant Fusille, Paul Arnett's The girl from Mani, Apostolos Doxiadis' Subterranean Route, Granada Television September Song, Yorkshire Television Out of the Shadows, Franco Zefireli Othello.

Σκηνοθεσία

Από τους βασικούς σκηνοθέτες της σειράς Τα Χρώματα-ΕΤ2, Ο Τύπος στην Ελλάδα - ANTENA (Ντοκιμαντέρ 90'), Η πτώση του τοίχους του Βερολίνου- ANTENA (Ντοκιμαντέρ 60'), Αγαπητέ Συνάδελφε - Seven X (20 ημίωρα επεισόδια), Μουσικά Βίντεο Κλιπς και Συναυλίες, Μελίνα Μερκούρη - MEGA (Ντοκιμαντέρ διάρκειας 90'), Marcel Marceau - SKY (Ντοκιμαντέρ), Γιάννης Κόκκος - SKY (Ντοκιμαντέρ), Αλέκος Φασιανός - SKY (Ντοκιμαντέρ), Ο Συλλέκτης Κωστάκης και η Ρωσική Πρωτοπορία - ΕΡΤ (Ντοκιμαντέρ), Οι Εικαστικές Εκθέσεις του Μεγάρου Μουσικής -ΟΜΜΑ (10 Ταινίες) Μπελαβίτα - ΕΤ2 (Θέατρο για την τηλεόραση), Μνήμη Περσικών Πολέμων- Ίδρυμα Μελετών Λαμπράκη (Εκπαιδευτικό ντοκιμαντέρ), ARTE- NET (Ρεπορτάζ χωρίς Σύνορα), Οδοντόβουρτσα - Νετ (Σειρά ντοκιμαντέρ 39 Επεισοδίων ημίωρων επεισοδίων) Τρέχα , Γύρευε - NET (Σειρά ντοκιμαντέρ 13 ωριαίων επεισοδίων), Η Φωνή - ΕΤ (Δραματοποιημένη σειρά 18 πενηντάλεπτων επεισοδίων βασισμένη στο μυθιστόρημα του Χρήστου Χωμενίδη).

Ο Γιώργος Οικονόμου, εργάστηκε ως Broadcast Venue Manager κατά την διάρκεια των Ολυμπιακών αγώνων για την τηλεοπτική παραγωγή και κάλυψη του «Κανώ-Καγιάκ Σλάλομ» που τιμήθηκε με το Golden Ring της Διεθνούς Ολυμπιακής Επιτροπής. Εχει επίσης διδάξει υποκριτική στο Bristol Old Vic, υπήρξε ιδρυτής και καλλιτεχνικός διευθυντής του διεθνούς Observer Oxford Theatre Festival, είναι επί 25 χρόνια μόνιμος εθελοντής συνεργάτης της Εταιρείας Προστασίας Σπαστικών, μιλάει άπταιστα Αγγλικά και Γαλλικά, είναι παντρεμένος με την Αντιγόνη Αμανίτου και έχει μία κόρη.

Σήμερα μιλάει στην «δ» για την ανάληψη των καθηκόντων του σαν καλλιτεχνικού διευθυντή του ΔΗΠΕΘΕ Ρόδου, τα προβλήματα που αντιμετωπίζει, την παράσταση που ανέβασε πρόσφατα αλλά και τα σχέδιά του για το μέλλον.

Η συνέντευξη

• Κύριε Οικονόμου, να ξεκινήσουμε από την ημέρα που υποβάλλατε τον φάκελό σας για την θέση του καλλιτεχνικού διευθυντή του ΔΗ.ΠΕ.ΘΕ. Ρόδου. Πώς αποφασίσατε να λάβετε μέρος και τι σας ώθησε να επιλέξετε την Ρόδο;

Υπήρχαν δύο λόγοι για τους οποίους αποφάσισα να λάβω μέρος στον διαγωνισμό: ο ένας ήταν καλλιτεχνικός και ο άλλος, το γεγονός ότι είχα μια επαφή «επισκέπτη» στην Ρόδο. Από μικρό παιδί ερχόμουν στην Ρόδο και είναι ένα μέρος



SHIPPING COMPANY OF SYMI
A.N.E.S.
ΑΝΩΝΥΜΗ ΝΑΥΤΙΛΙΑΚΗ ΕΤΑΙΡΕΙΑ ΣΥΜΗΣ



ΔΡΟΜΟΛΟΓΙΑ ΑΠΟ 23/10/06 - 31/10/06

Ε/Γ - Ο/Γ ΠΡΩΤΕΥΣ

ΔΕΥΤΕΡΑ		
ΛΙΜΑΝΙ	ΩΡΑ	
	ΑΦ	ΑΝ
ΡΟΔΟ		08.45
ΚΑΣΤ/ΖΟ	13.15	13.30
ΡΟΔΟ	18.15	Δ

ΤΡΙΤΗ		
ΛΙΜΑΝΙ	ΩΡΑ	
	ΑΦ	ΑΝ
ΠΑΡΑΜΟΝΗ ΣΤΟ ΛΙΜΑΝΙ ΤΗΣ ΡΟΔΟΥ		

ΤΕΤΑΡΤΗ		
ΛΙΜΑΝΙ	ΩΡΑ	
	ΑΦ	ΑΝ
ΡΟΔΟ	-	13.00
ΣΥΜΗ	14.40	15.00
ΤΗΛΟ	17.00	17.15
ΝΙΣΥΡΟ	18.30	18.45
ΚΩ	20.15	20.30
ΚΑΛ/ΝΟ	21.35	Δ

ΠΕΜΠΤΗ		
ΛΙΜΑΝΙ	ΩΡΑ	
	ΑΦ	ΑΝ
ΚΑΛ/ΝΟ		04.30
ΚΩ	05.30	06.00
ΝΙΣΥΡΟ	07.30	07.45
ΤΗΛΟ	09.00	09.15
ΣΥΜΗ	11.15	11.35
ΡΟΔΟ	13.15	15.00
ΚΑΣΤ/ΖΟ	19.30	20.00
ΡΟΔΟ	00.30	Δ

ΠΑΡΑΣΚΕΥΗ		
ΛΙΜΑΝΙ	ΩΡΑ	
	ΑΦ	ΑΝ
ΡΟΔΟ		13.00
ΣΥΜΗ	14.40	15.00
ΤΗΛΟ	17.00	17.15
ΝΙΣΥΡΟ	18.30	18.45
ΚΩ	20.15	Δ

ΣΑΒΒΑΤΟ		
ΛΙΜΑΝΙ	ΩΡΑ	
	ΑΦ	ΑΝ
ΚΩ		06.00
ΝΙΣΥΡΟ	07.30	07.45
ΤΗΛΟ	09.00	09.15
ΣΥΜΗ	11.15	11.35
ΡΟΔΟ	13.15	15.00
ΚΑΣΤ/ΖΟ	19.30	20.00
ΡΟΔΟ	00.30	Δ

ΚΥΡΙΑΚΗ		
ΛΙΜΑΝΙ	ΩΡΑ	
	ΑΦ	ΑΝ
ΠΑΡΑΜΟΝΗ ΣΤΟ ΛΙΜΑΝΙ ΤΗΣ ΡΟΔΟΥ		

Ε/Γ - Ο/Γ ΣΥΜΗ

ΔΕΥΤΕΡΑ		
ΛΙΜΑΝΙ	ΩΡΑ	
	ΑΦ	ΑΝ
ΡΟΔΟ		09.00
ΠΑΝ/ΤΗ	10.50	12.00
ΣΥΜΗ	13.00	16.15
ΡΟΔΟ	18.05	Δ

ΤΡΙΤΗ		
ΛΙΜΑΝΙ	ΩΡΑ	
	ΑΦ	ΑΝ
ΡΟΔΟ		09.00
ΠΑΝ/ΤΗ	10.50	12.00
ΣΥΜΗ	13.00	16.15
ΡΟΔΟ	18.05	18.30
ΣΥΜΗ	20.20	Δ

ΤΕΤΑΡΤΗ		
ΛΙΜΑΝΙ	ΩΡΑ	
	ΑΦ	ΑΝ
ΣΥΜΗ		09.00
ΡΟΔΟ	10.50	18.30
ΣΥΜΗ	20.20	Δ

ΠΕΜΠΤΗ		
ΛΙΜΑΝΙ	ΩΡΑ	
	ΑΦ	ΑΝ
ΣΥΜΗ		06.00
ΡΟΔΟ	07.50	09.00
ΠΑΝ/Τ	10.50	12.00
ΣΥΜΗ	13.00	16.15
ΡΟΔΟ	18.05	18.30
ΣΥΜΗ	20.20	Δ

ΠΑΡΑΣΚΕΥΗ		
ΛΙΜΑΝΙ	ΩΡΑ	
	ΑΦ	ΑΝ
ΣΥΜΗ		06.00
ΡΟΔΟ	07.50	09.00
ΠΑΝ/Τ	10.50	12.00
ΣΥΜΗ	13.00	16.15
ΡΟΔΟ	18.05	18.30
ΣΥΜΗ	20.20	Δ

ΣΑΒΒΑΤΟ		
ΛΙΜΑΝΙ	ΩΡΑ	
	ΑΦ	ΑΝ
ΣΥΜΗ		06.00
ΡΟΔΟ	07.50	09.00
ΠΑΝ/ΤΗ	10.50	12.00
ΣΥΜΗ	13.00	16.15
ΡΟΔΟ	18.05	Δ

ΚΥΡΙΑΚΗ		
ΛΙΜΑΝΙ	ΩΡΑ	
	ΑΦ	ΑΝ
ΡΟΔΟ		09.00
ΠΑΝ/ΤΗ	10.50	12.00
ΣΥΜΗ	13.00	15.45
ΡΟΔΟ	17.35	Δ

Υ/Γ ΑΙΓΛΗ

ΔΕΥΤΕΡΑ		
ΛΙΜΑΝΙ	ΩΡΑ	
	ΑΦ	ΑΝ
ΣΥΜΗ		07.30
ΡΟΔΟ	08.30	09.00
ΣΥΜΗ	10.00	10.15
ΡΟΔΟ	11.15	18.00
ΣΥΜΗ	19.00	Δ

ΤΡΙΤΗ		
ΛΙΜΑΝΙ	ΩΡΑ	
	ΑΦ	ΑΝ
ΣΥΜΗ		07.30
ΡΟΔΟ	08.30	09.00
ΣΥΜΗ	10.00	10.15
ΡΟΔΟ	11.15	14.30
ΣΥΜΗ	15.30	16.30
ΡΟΔΟ	17.30	Δ

ΤΕΤΑΡΤΗ		
ΛΙΜΑΝΙ	ΩΡΑ	
	ΑΦ	ΑΝ
ΡΟΔΟ		09.00
ΣΥΜΗ	10.00	10.15
ΡΟΔΟ	11.15	14.30
ΣΥΜΗ	15.30	16.30
ΡΟΔΟ	17.30	Δ

ΠΕΜΠΤΗ		
ΛΙΜΑΝΙ	ΩΡΑ	
	ΑΦ	ΑΝ
ΡΟΔΟ		09.00
ΣΥΜΗ	10.00	10.15
ΡΟΔΟ	11.15	14.30
ΣΥΜΗ	15.30	16.30
ΡΟΔΟ	17.30	Δ

ΠΑΡΑΣΚΕΥΗ		
ΛΙΜΑΝΙ	ΩΡΑ	
	ΑΦ	ΑΝ
ΡΟΔΟ		14.30
ΣΥΜΗ	15.30	16.30
ΡΟΔΟ	17.30	Δ

ΣΑΒΒΑΤΟ		
ΛΙΜΑΝΙ	ΩΡΑ	
	ΑΦ	ΑΝ
ΡΟΔΟ		09.00
ΣΥΜΗ	10.00	10.15
ΡΟΔΟ	11.15	14.30
ΣΥΜΗ	15.30	16.30
ΡΟΔΟ	17.30	18.00
ΣΥΜΗ	19.00	Δ

ΚΥΡΙΑΚΗ		
ΛΙΜΑΝΙ	ΩΡΑ	
	ΑΦ	ΑΝ
ΣΥΜΗ		07.30
ΡΟΔΟ	08.30	09.00
ΣΥΜΗ	10.00	16.00
ΡΟΔΟ	17.00	18.00
ΣΥΜΗ	19.00	Δ

Τα δρομολόγια μπορούν να τροποποιηθούν λόγω εκτάκτων συγκοινωνιακών αναγκών ή καιρικών συνθηκών. Παρακαλούμε πριν ταξιδέψετε επικοινωνήστε με την Εταιρεία: Γραφείο Σύμης: Τηλ. 2246071444 Φαξ 2246071373, Γραφείο Ρόδου: Τηλ. 2241037769 Φαξ 2241034493 ΚΡΑΤΗΣΕΙΣ ΚΑΙ ΜΕΣΩ ΙΝΤΕΡΝΕΤ: www.anes.gr

το οποίο αγαπώ και θαυμάζω ιδιαιτέρως, για την ομορφιά του και τον πολιτισμό του. Από εκεί και πέρα με ενδιέφερε ιδιαίτερα η προοπτική να αναλάβω ένα Δημοτικό Περιφερειακό Θέατρο, διότι σου δίνει την ευκαιρία να κάνεις μία πολιτιστική στρατηγική -όσο είναι δυνατόν- ξέρετε, τα πράγματα δεν είναι ποτέ τόσο εύκολα όσο τα φανταζόμαστε. Αλλωστε και στην Αγγλία είχα βρεθεί κοντά σε αντίστοιχα θέατρα (εκεί τα λένε ΡΕΠ, ρεπερτορίου) και στην Οξφόρδη και στο Μπρίστολ και είναι κάτι που πάντα με ενδιέφερε. Μου είχε προταθεί παλαιότερα να αναλάβω ένα ΔΗΠΕΘΕ αλλά δεν μπορούσα εκείνη την εποχή να φύγω από την Αθήνα, για οικογενειακούς λόγους. Τώρα είναι αλλιώς τα πράγματα και είχαμε μία μεγαλύτερη ευκινησία να... μετοικήσουμε!

• Θα ήθελα το σχόλιό σας για τον θεσμό του ΔΗΠΕΘΕ. Η ηγεσία του υπουργείου Πολιτισμού είχε εκφράσει την πρόθεση να αναβαθμίσει αυτόν τον θεσμό. Πώς βλέπετε την εξέλιξή του ανά την χώρα;

Δε νομίζω ότι ποτέ σχηματοποιήθηκαν αυτές οι προτάσεις. Ο θεσμός αυτός είναι ιδιαιτέρως προβληματικός, αλλά αυτό επ' ουδενί δεν θα έπρεπε να μας οδηγήσει σε λάθος συμπεράσματα όπως το ότι θα έπρεπε να καταργηθεί. Νομίζω πως είναι ένας πολύτιμος θεσμός και για τις τοπικές κοινωνίες, -διότι δεν μπορεί να είναι όλα τόσο αθηνοκεντρικά και να είναι τόσο «φρικτά» συγκεντρωμένα εκεί- αλλά και για το θέατρο, διότι είναι ένας χώρος όπου ευδοκιμεί το καλό θέατρο, το καλό έργο, και προσφέρεται για δουλειά και εργασία σε νέους σκηνοθέτες και ηθοποιούς να αναδειχθούν. Τα ΔΗΠΕΘΕ είναι ένα μεγάλο «σχολειό» για το θέατρο. Ακόμα και ζώντας στην Αθήνα, βλέπουμε τον αντίκτυπο μιας συνολικής αναβάθμισης της ποιότητας του θεάτρου, στην οποία έχουν σημαντικό ρόλο τα ΔΗΠΕΘΕ.

Μία πόλη όπως η Ρόδος, για παράδειγμα, με τέτοιο πολιτιστικό μπάκραουντ, δικαιούται απόλυτα να έχει ένα θέατρο «ρεπερτορίου» όπως το ΔΗΠΕΘΕ.

Ξέρετε, τα θέατρα «ρεπερτορίου» είναι αυτά που δεν λειτουργούν αποκλειστικά και μόνο με εμπορικές προδιαγραφές. Εχει τη δέσμευση απέναντι στο κοινό του και στο φυσικό του χώρο να παρουσιάζει ένα ενδιαφέρον ρεπερτόριο θεατρικών έργων. Δηλαδή, το ΔΗΠΕΘΕ έχει ένα «πολιτιστικό» ρόλο και αυτό δεν πρέπει να το ξεχνάμε. Αυτός ο «πολιτιστικός» ρόλος καμιά φορά ακούγεται πολύ... βαρύγδουπος και συνάδει με το δυσνόητο ή με την πλήξη. Εγώ δεν το βλέπω έτσι. Το καλό θέατρο είναι και ευχάριστο και διασκεδαστικό για το κοινό.

• Είναι επαρκείς οι επιδοτήσεις και οι επιχορηγήσεις από το ΥΠΠΟ για τα ΔΗΠΕΘΕ και την λειτουργία τους;

Οχι, φυσικά. Δεν είναι αρκετές αλλά... γενικότερα, η χρηματοδότηση ποιου θεσμού είναι ουσιαστικά επαρκής! Ζούμε σε μια χώρα που δίνει όσα μπορεί. Ολοι θα θέλαμε να είναι μεγαλύτερη η επιδότηση ή να κάναμε έργο που να είναι σε κάποιο βαθμό ανταποδοτικό. Αλλά αυτό, βέβαια απαιτεί σχεδιασμό και χρόνο. Θα θέλαμε να είχαμε και ιδιωτικές χορηγίες. Αυτό όμως απαιτεί και έργο. Αν δεν τους δείξουμε ότι παράγουμε έργο, πώς θα ζητήσουμε οικονομική ενίσχυση;

• Είναι αλήθεια ότι το ΔΗΠΕΘΕ Ρόδου πέρασε... «δια πυρός και σιδήρου» τα τελευταία χρόνια. Αναλάβατε ένα δύσκολο ρόλο, μια μεγάλη ευθύνη να φέρετε εις πέρας ένα ΔΗΠΕΘΕ το οποίο δεν παρήγαγε έργο, έχασε την επιδότηση και φυσικά έχετε πολύ λίγο χρόνο για να το κάνετε να ορθοποδίσει. Τι σχεδιάζετε λοιπόν τώρα;

«Αργία, μήτηρ πάσης κακίας!» Εχουμε έναν οργανισμό ο οποίος πρέπει να εργαστεί, πρέπει να κινηθεί. Οφείλουμε πάρα πολλά στους Ροδίτες. Χρηματοδοτείται σε μεγάλο βαθμό από την δημοτική αρχή της Ρόδου. Δεν μπορεί να χρηματοδοτούμεθα για να ...καθόμαστε! Διότι κι εμείς θα γίνουμε πολύ χειρότεροι και δεν θα είμαστε εντάξει απέναντι στο κοινό. Εγώ θα ήθελα να επιδείξει μεγάλη κινητικότητα το ΔΗΠΕΘΕ Ρόδου και θα ήθελα να μας πλησιάσει ο κόσμος, παρ' όλα τα τεράστια πρακτικά προβλήματα που έχουμε...

• Ποια είναι τα προβλήματα λοιπόν, τα οποία αντιμετωπίζετε αυτή τη στιγμή;

Κατ' αρχήν το κτίριο του Εθνικού Θεάτρου έχει κλείσει για αναπαλαίωση. Αρα, ναι μεν έχουμε καταφέρει να «απαγάγουμε» ένα κομμάτι του κτιρίου από τη Μεσαιωνική Πόλη που είναι το φουαγιέ και η είσοδος, που τα έχουμε αναμορφώσει πολύ όμορφα, αλλά θα τεθεί σύντομα θέμα χώρου. Το θέατρο, δεν είναι μόνον το κτίριο. Το θέατρο είναι και οι άνθρωποι που δουλεύουν, και οι ιδέες που υπάρχουν, και οι προοπτικές σε συνεργασίες. Στην Ρόδο, υπάρχουν χώροι και μάλιστα πολύ αξιόλογοι, οι οποίοι έχουν μείνει αναξιοποίητοι. Φυσικά, δεν μπορώ από μόνος μου να πάω να τους... καταλάβω. Αλλοι είναι στην δικαιοδοσία του Δήμου, άλλοι είναι στην δικαιοδοσία της Αρχαιολογίας, άλλοι στην δικαιοδοσία της Μεσαιωνικής Πόλης. Πρέπει σιγά-σιγά και με την υποστήριξη του διοικητικού συμβουλίου και όποιων νέων αρχών θα υπάρξουν, να βρούμε λύσεις για να μπορέσουμε να λειτουργούμε και να μπορούμε να διευρύνουμε το κοινό μας. Κάποια στιγμή, θα μπορέσουμε να δείξουμε αξιόλογη δουλειά και έξω από την Ρόδο. Διότι, ένας άλλος ρόλος του ΔΗΠΕΘΕ που έχει υποβαθμιστεί είναι ο «περιφερειακός» του ρόλος. Το ΔΗΠΕΘΕ είναι ένα θέατρο το οποίο οφείλει να παίζει και εκτός της πόλης της Ρόδου.

• Εδώ ανοίγετε ένα μεγάλο ζήτημα. Είναι γεγονός ότι αυτό θα πρέπει να μπει στις προτεραιότητές σας. Η παρουσία σας προς τα έξω.

Μα ήδη το κοιτάμε αυτό. Η επόμενη παράσταση, της οποίας ξεκίνησαν οι πρόβες και είναι ένα έργο του Ισραελ Χόροβιτς με τίτλο «The Line» (αμερικανική κωμωδία διεκδίκησης και εξουσίας) είναι ένα έργο το οποίο προσφέρεται για περιοδεία. Από τη φύση του έχει ένα καστ πέντε ηθοποιών, χωρίς πολλά σκηνικά. Ωστόσο, είναι ένα δύσκολο εγχείρημα, κυρίως από οικονομικής πλευράς. Εμείς θα το προσπαθήσουμε για τον ερχόμενο Φεβρουάριο.

• Πώς είδατε την ανταπόκριση του ροδιακού κοινού στον πρώτο σας εγχείρημα;

Πολύ καλή. Το κλίμα το οποίο εισπράττω και από τον κόσμο του θεάτρου που έχει πείρα προηγούμενων παραστάσεων αλλά και από τους πολίτες, είναι ότι υπάρχει ενδιαφέρον. Είναι μια κωμωδία με εξαιρετικό καστ, σκηνοθεσία και σενάριο. Συνδυάζει μια απολαυστική βραδιά για το θεατή με ένα ποιοτικό θέατρο.

• Μου είπατε ότι θέλετε να βγείτε από την Ρόδο. Πώς το σχεδιάζετε αυτό; Εχετε ένα ΔΗΠΕΘΕ που βρίσκεται στην πρωτεύουσα ενός πολυνησιωτικού νομού, μην το ξεχνάτε αυτό.

Το ΔΗΠΕΘΕ θα πάρει «καράβι» και θα πάει στα σχολεία! Και ακόμη καλύτερα, θα επισκεφτούμε κοντινά νησιά. Να σας πω την αλήθεια, ειλικρινά είναι κάτι που με ενδιαφέρει πολύ και θεωρώ ότι είναι χρέος του ΔΗΠΕΘΕ να το κάνει. Βέβαια, θα χρειαστούμε μεγάλη στήριξη από τους τοπικούς φορείς για να το πετύχουμε. Ηδη έχουμε αρχίσει τις επαφές μας και ελπίζω να πάμε καλά.

• Εχετε ήδη απευθύνει πρόσκληση στα τοπικά ερασιτεχνικά σωματεία που ασχολούνται με το θέατρο. Τι προοπτικές έχει αυτή η κίνηση;

Δεν το έχω κάνει επίσημα, αλλά ήδη έχω καλέσει τα τοπικά σωματεία να συνεργαστούν με το ΔΗΠΕΘΕ Ρόδου. Στα σχέδιά μας είναι να διοργανώσουμε ένα Δωδεκανησιακό Φεστιβάλ Ερασιτεχνικών Θιάσων στην Ρόδο. Θα φιλοξενηθούν μάλλον στο θέατρο «ΡΟΔΩΝ», το οποίο μου αρέσει ιδιαιτέρως γιατί είναι από τις καλύτερες ανοιχτές σκηνές στην χώρα. Πιστεύω ότι με την κατάλληλη στήριξη, θα το καταφέρουμε. Πρέπει να στηρίξουμε αυτές τις προσπάθειες όπου ευδοκιμούν οι «ντοπιολαλιές».

• Με την παράσταση που ανεβάσατε και παίζεται τώρα, πώς τα καταφέρατε από οικονομικής πλευράς;

Μέχρι στιγμής δεν έχουμε εισπράξει το σύνολο της επιχορήγησης αν και βρισκόμαστε στην χαμηλή βαθμίδα! Για την ώρα, έχουμε μόνον χορηγούς επικοινωνίας σε τοπικό επίπεδο. Το θέατρο όμως (φουαγιέ) είναι περιορισμένων θέσεων (45), αλλά μέχρι στιγμής γεμίζει για τις παραστάσεις.

• Ποια είναι η δική σας σχέση με το θέατρο;

Η σχέση μου με το θέατρο είναι βιωματική. Θέατρο, τηλεόραση, σινεμά. Σχέση αγάπης και τρομοκρατίας. Από τη μια μεριά, αυτή είναι η δουλειά μου, και από την άλλη, κάθε φορά που ξεκινάω μια νέα σκηνοθεσία, αντιμετωπίζω τον... τρόμο! Ενα πράγμα που είχα πει όταν ήρθα, είναι ότι «ποτέ δεν υπάρχει το μυστικό της επιτυχίας!» Οσο καλά και να πάνε τα πράγματα, πάντα προετοιμαζόμαστε και για το αντίθετο!...





ΜΕ ΒΟΥΛΕΥΜΑ ΤΟΥ ΣΥΜΒΟΥΛΙΟΥ ΠΛΗΜΜΕΛΕΙΟΔΙΚΩΝ

ΠΑΡΑΤΕΙΝΕΤΑΙ Η ΚΡΑΤΗΣΗ

Ι. Κόττορου και Γ. Βασιλάκη

Για να ολοκληρωθεί η κύρια ανάκριση



Με το υπ' αρίθμ. 147/2006 βούλευμα του Συμβουλίου Πλημμελειοδικών Ρόδου που εκδόθηκε χθες παρατείνεται γι' ακόμη ένα δμηνο η προσωρινή κράτηση των Ιωάννη Κόττορου του Εμμανουήλ, οικοδόμου, 37 ετών και Γεωργίου Βασιλάκη του Εμμανουήλ, έμπορου ξύλων τζακιού και κοπριάς, 57 ετών, κατηγορουμένων για ανθρωποκτονία από πρόθεση σε ήρεμη ψυχική κατάσταση κατά συναυτουργία του 38χρονου Γ. Κούλλαρου του Ελευθερίου.

Οι δύο κατηγορούμενοι συμπληρώνουν το πρώτο δμηνο της προσωρινής τους κράτησης το Νοέμβριο και ενόψει της λήξεως της προθεσμίας για την εισαγωγή της υπόθεσης σε ακροατήριο το δικαστικό συμβούλιο απεφάσισε την παράταση της αφενός διότι εξακολουθούν να υπάρχουν σοβαρές ενδείξεις εις βάρος τους για την τέλεση του αποτρόπαιου εγκλήματος και αφετέρου διότι εκκρεμεί η περαιτέρω κύρια ανάκριση που διενεργείται για το ενδεχόμενο αυτουργίας στο έγκλημα της πρώην συζύγου του θύματος Δέσποινας Cavallo του Μιχαήλ 36 ετών, υπήκοος Ιταλίας και της «παραμάνας» της Μαρίας Μάρκου - Νίκανδρου του Μηνά, 85 ετών κατοίκου Ιαλυσού.

Οπως έγραψε η «δ» στον Β' τακτικό Ανακριτή κ. Γ. Πλαγάκο έχουν ήδη υποβληθεί από εταιρείες κινητής τηλεφωνίας στοιχεία των τηλεφωνικών συνδιαλέξεων που πραγματοποιήθηκαν από συσκευές κινητών τηλεφώνων που χρησιμοποιούσαν οι κατηγορούμενοι.

Μεταξύ των εισερχόμενων κλήσεων που έγιναν στο υπ' αρίθμ. 69368115132 κινητό τηλέφωνο της εταιρείας Cosmote, που χρησιμοποιούσε το θύμα, η άρση του απορρήτου του οποίου έχει γίνει από την 8η Μαΐου 2006 προκύπτει ότι από το υπ' αρίθμ. 6974946149 κινητό τηλέφωνο, της COSMOTE, που φέρεται να χρησιμοποιούσε ο Ιωάννης Κόττορος του Εμμανουήλ είχαν γίνει 4 κλήσεις στο θύμα προκειμένου, όπως είχε καταθέσει ο ίδιος ο κατηγορούμενος, να κανονιστεί μαζί του το μοιραίο ραντεβού -παγίδα- στην οικοδομή της Δαματριάς, πράγμα που ωστόσο αρνήθηκε σε νέα του κατάθεση μη αποδεχόμενος ότι συμμετείχε καθ' οποιονδήποτε τρόπο στην δολοφονία. Παραδέχθηκε μόνο ότι συνέβαλε στην εξαφάνιση του πτώματος.

Υπενθυμίζουμε ότι ο Κόττορος στη νέα του κατάθεση επέρριψε την αυτουργία του φόνου στον βαριά ασθενή Γ. Βασιλάκη, στην Δ. Cavallo, στην παραμάνα της Μαρία Νίκανδρου, αλλά και στον 16χρονο υιό του Κούλλαρου.

Σύντομα αναμένεται εξάλλου να εκδοθεί και παραπεμπτικό βούλευμα ουσίας για την υπόθεση, στο οποίο πλέον αναμένεται να προσδιοριστεί και ο βαθμός συμμετοχής των κατηγορουμένων στην υπόθεση, ενώ σφόδρα πιθανολογείται η απαλλαγή της Cavallo.

ΠΟΝΟΚΕΦΑΛΟΣ ΟΙ ΚΑΤΑΛΗΨΕΙΣ

ΤΟ ΔΙΑΛΟΓΟ ΑΝΤΙΠΑΡΑΘΕΤΕΙ

στο μέτωπο της Παιδείας η Κυβέρνηση

Ορισμένοι μαθητές δείχνουν αποφασισμένοι να τραβήξουν εις μάκρος τις καταλήψεις

Μετά την επιστροφή των εκπαιδευτικών στα σχολεία τη Δευτέρα, η κυβέρνηση -που προβληματίζεται για τις 1.000 καταλήψεις σε γυμνάσια και λύκεια και την κατάσταση στα ΑΕΙ, ΤΕΙ- επιχειρεί να εκτονώσει περαιτέρω το κλίμα επαναφέροντας στο προσκήνιο το διάλογο για την Παιδεία.

Ο κυβερνητικός εκπρόσωπος Θ.Ρουσόπουλος επισήμανε τη Δευτέρα ότι ο διάλογος πρέπει να εξαντλήσει κάθε περιθώριο, καθώς η Παιδεία χρειάζεται την ευρύτερη δυνατή συνεννόηση.

Ο κ. Ρουσόπουλος επανέλαβε ότι η κυβέρνηση θεωρεί πρώτης προτεραιότητας το θέμα της Παιδείας και γι' αυτό θέλει να ακουστούν όλες οι απόψεις.

Ο διάλογος συνεχίζεται σημείωσε ο κ. Ρουσόπουλος και πρόσθεσε ότι θα ήταν ευχής έργο να καταθέσουν τις απόψεις τους στην Επιτροπή της Βουλής και οι φοιτητικές παρατάξεις, που το είχαν αρνηθεί στο παρελθόν.

Δεν δίστασε, δε, να παρατηρήσει ότι είναι θετικό το γεγονός πως υπάρχει «κίνημα», υπό την έννοια ότι φοιτητές και πολιτικοί δηλώνουν πως η συζήτηση πρέπει να οδηγήσει σε ένα διαφορετικό περιβάλλον για την Παιδεία, που να αναβαθμίζει τα ελληνικά πανεπιστήμια.

Ο κ. Ρουσόπουλος τόνισε, πάντως, ότι το νομοσχέδιο για την Ανώτατη Παιδεία θα ψηφιστεί από τη Βουλή πριν από τις επόμενες εκλογές, χωρίς να προχωρήσει σε περισσότερες διευκρινίσεις.

Επιπλέον, αναφερόμενη στις καταλήψεις, η υπουργός Παιδείας Μαριέττα Γιαννάκου δήλωσε στη ΝΕΤ την Κυριακή ότι η κυβέρνηση δεν σκοπεύει να λύσει το θέμα με δικαστικά μέσα.

Τη Δευτέρα, στα υπό κατάληψη γυμνάσια και λύκεια διενεργούνται γενικές συνελεύσεις των μαθητών, προκειμένου να αποφασιστεί το μέλλον των κινητοποιήσεων.

Σύμφωνα με τα τελευταία στοιχεία, 1.009 σχολεία βρίσκονται υπό κατάληψη σε ολόκληρη τη χώρα και από πολλούς μαθητές ακούγεται η πρόθεση να συνεχίσουν έως την επέτειο της 17ης Νοεμβρίου ή και αργότερα.

Υπενθυμίζεται ότι τη Δευτέρα άνοιξαν τα δημοτικά σχολεία, μετά από έξι εβδομάδες απεργίας. Οι νηπιαγωγοί και οι δάσκαλοι αποφάσισαν στις γενικές συνελεύσεις τους να επιστρέψουν στα καθήκοντά τους, αλλά θα πραγματοποιήσουν εκ νέου 24ωρες απεργίες και συλλαλητήρια στις 3 και στις 9 Νοεμβρίου. Στα συλλαλητήρια θα λάβουν μέρος και οι καθηγητές.

Μετά την επιστροφή των δασκάλων στα σχολεία, προβληματισμός υπάρχει για την αναπλήρωση των χαμένων διδακτικών ωρών. Η υπουργός Παιδείας διαβεβαίωσε ότι θα καλυφθούν όλα τα κενά και η ΔΟΕ ετοιμάζει πρόταση για τον τρόπο αναπλήρωσης των ωρών.

Σύμφωνα με πληροφορίες, εξετάζεται η επέκταση του ωραρίου, ο περιορισμός των ημερήσιων εκδρομών και εφόσον κριθεί απολύτως απαραίτητο η διδασκαλία ακόμη και σε αργίες.

ΣΥΝΕΛΗΦΘΗ 34ΧΡΟΝΟΣ ΑΠΑΤΕΩΝΑΣ

Ενας 34χρονος, που κατηγορείται για απάτες, πλαστογραφία και άλλα αδικήματα και είχε καταφέρει να χειροτονηθεί ακόμα και αρχιμανδρίτης από το πατριαρχείο Ιεροσολύμων, ενώ παρουσιαζόταν και στο δικαστήριο ως δικηγόρος με ψεύτικα στοιχεία, συνελήφθη από αστυνομικούς του Τμήματος Οικονομικών Εγκλημάτων της Ασφάλειας Αττικής την περασμένη Παρασκευή, σε κεντρικό ξενοδοχείο της Αθήνας.

Οπως ανακοινώθηκε από την Αστυνομία, ο 34χρονος, σύμφωνα με καταγγελία της αδελφής ενός ατόμου που συνελήφθη πριν από 15 μέρες στην Κω για παράνομη διακίνηση λαθρομεταναστών, από το 2003 μέχρι και τον περασμένο Ιούλιο της είχε αποσπάσει 100.000 ευρώ με το πρόσχημα ότι ήταν δικηγόρος και λόγω υψηλών γνωριμιών μπορούσε να απαλλάξει τον αδελφό της, ο οποίος είχε συλληφθεί και τότε για το ίδιο αδίκημα. Τελικά όμως ο αδελφός της γυναίκας καταδικάστηκε σε δεκαετή κάθειρξη και χρηματική ποινή 133.000 ευρώ.

Ο 34χρονος επανήλθε στην οικογένεια του καταδικασθέντος, ζητώντας ακόμα 40.000 ευρώ για να διαγράψει το πρόστιμο και να τον εκπροσωπήσει εκ νέου για το ίδιο αδίκημα που συνελήφθη πριν από 15 μέρες, λέγοντας τώρα ότι φοιτούσε στη Σχολή Εισαγγελέων και είχε ισχυρότερες γνωριμίες.

Στο μεταξύ όμως, η γυναίκα είχε αναθέσει τη νέα υπόθεση του αδελφού της σε άλλο δικηγόρο και έτσι αποκαλύφθηκε η απάτη.

Σημειώνεται ότι ο 34χρονος, το 2003 είχε παραστεί και ως δικηγόρος στο δικαστήριο για λογαριασμό του κατηγορουμένου, δείχνοντας πλαστή ταυτότητα με τα στοιχεία πραγματικού δικηγόρου στην οποία είχε κολλήσει τη φωτογραφία του. Μάλιστα τον περασμένο Ιούλιο είχε παραδώσει στη γυναίκα και πλαστό έγγραφο της εισαγγελίας Πρωτοδικών, σύμφωνα με το οποίο είχε εξαγοραστεί η ποινή του αδελφού της. Το 2003 είχε χειροτονηθεί αρχιμανδρίτης από το Πατριαρχείο Ιεροσολύμων αλλά στη συνέχεια καθαιρέθηκε για κλοπή από εκκλησία.

Επίσης, σε βάρος του εκκρεμούσαν καταδικαστικές αποφάσεις για απάτες και κλοπές.

Ο συλληφθείς οδηγήθηκε στον εισαγγελέα ο οποίος άσκησε σε βάρος του ποινική δίωξη και τον παρέπεμψε σε τακτικό ανακριτή.

ΗΑΤΤΑ - ΞΕΕ ΓΙΑ ΤΟ ΤΡΑΓΙΚΟ

συμβάν της Κέρκυρας

Ο τουριστικός κόσμος της χώρας, μέσω ανακοινώσεων του Ξενοδοχειακού Επιμελητηρίου Ελλάδος (ΞΕΕ) και του Συνδέσμου των εν Ελλάδι Τουριστικών και Ταξιδιωτικών Πρακτόρων (ΗΑΤΤΑ), εκφράζει τη βαθιά του θλίψη για το περιστατικό που στοίχισε τη ζωή των δύο παιδιών σε ξενοδοχείο της Κέρκυρας.

Ο πρόεδρος του Ξ.Ε.Ε. κ. Γ. Λ. Φωκάς τονίζει ότι το Ξ.Ε.Ε. αναμένει την ολοκλήρωση των ερευνών για τα ακριβή αίτια του δυστυχήματος, προκειμένου να έχει συνολική εικόνα για το γεγονός και να προβεί αναλόγως στις δέουσες παρεμβάσεις προς τους αρμόδιους φορείς. Επιπλέον το Ξ.Ε.Ε. επεξεργάζεται με το Τεχνικό Επιμελητήριο Ελλάδος, που είναι ο τεχνικός σύμβουλος της Πολιτείας, πλαίσιο συνεργασίας, λεπτομέρειες του οποίου θα ανακοινωθούν εντός των προσεχών ημερών. "Το Ξ.Ε.Ε. είναι αντίθετο στην επιχειρούμενη προσπάθεια εκμετάλλευσης του μεμονωμένου περιστατικού της Κέρκυρας για να αμαυρωθεί συνολικά η εικόνα του ελληνικού τουριστικού προϊόντος", τονίζει ο κ.Φωκάς

Στο ίδιο μήκος κύματος ο Σύνδεσμος των εν Ελλάδι Τουριστικών και Ταξιδιωτικών Γραφείων (ΗΑΤΤΑ) τονίζει ότι "το μεμονωμένο αυτό περιστατικό δεν πρέπει σε καμία περίπτωση να χαρακτηρίσει το σύνολο της ελληνικής προσφοράς τουριστικών διαμερισμάτων και ξενοδοχείων, τα οποία σταθερά παρέχουν υψηλού επιπέδου υπηρεσίες με ασφάλεια και επαγγελματισμό. Παρά το γεγονός ότι οι ενδείξεις παραπέμπουν σε ατύχημα καθημερινότητας, το συμβάν θα πρέπει να ερευνηθεί σε βάθος προκειμένου να αποκλεισθεί το ενδεχόμενο παραλήψεων ή αμέλειας", αναφέρει ο ΗΑΤΤΑ.

Με βάση ανακοίνωση του ξενοδοχείου Corcyra Beach στην Κέρκυρα, συμφερόντων του κυπριακού Ομίλου Λούη, τα δωμάτια είχαν πλήρως ανακαινιστεί πριν απο εννέα χρόνια και όλοι οι καυστήρες είχαν εγκατασταθεί από ανεξάρτητους εξειδικευμένους εργολάβους. Σύμφωνα με το ξενοδοχείο, ο συγκεκριμένος καυστήρας είχε αντικατασταθεί πριν από δυο χρόνια, ελεγχόταν σε ετήσια βάση και η συντήρησή του γινόταν σε τακτά χρονικά διαστήματα.

ΣΤΟ ΣΤΟΧΑΣΤΡΟ ΤΟΥ ΥΠΟΥΡΓΕΙΟΥ ΟΙΚΟΝΟΜΙΚΩΝ ΟΙ ΝΕΟΙ ΙΔΙΟΚΤΗΤΕΣ

ΕΛΕΓΧΟΙ «ΠΟΘΕΝ ΕΣΧΕΣ» ΓΙΑ ΤΑ ΑΚΙΝΗΤΑ

Η διασταύρωση των στοιχείων ακινήτων θα πραγματοποιηθεί μέσω του νέου αναβαθμισμένου Taxis

Παράλληλα με τον έλεγχο του «πόθεν έσχες» η ΓΓΠΣ θα προχωρήσει σε διασταυρώσεις για να εντοπίσει μεγαλοϊδιοκτήτες ακινήτων που δεν έχουν υποβάλει δήλωση ΦΜΑΠ. Οπως επισημαίνει αρμόδιος παράγοντας, υπάρχουν φορολογούμενοι με σημαντικό αριθμό ιδιόκτητων ακινήτων που για να τα καταγράψουν χρειάζονται... τέσσερα τουλάχιστον Ε9 ή κατέχουν μεγάλης έκτασης ακίνητα σε «ακριβές» περιοχές που, ενώ είναι προφανές ότι η αξία της ακίνητης περιουσίας τους υπερβαίνει τα αφορολόγητα όρια, εντούτοις δεν έχουν υποβάλει ποτέ δήλωση ΦΜΑΠ!



ΔΙΑΣΤΑΥΡΩΣΕΙΣ

Αξίζει να σημειωθεί ότι πέραν των διασταυρώσεων αυτών, η ΓΓΠΣ στο πλαίσιο αξιοποίησης των νέων δυνατοτήτων του Taxis θα προχωρήσει σε μια σειρά ελέγχων των πάσης φύσεως οικονομικών στοιχείων που δηλώνουν 5,5 εκατ. φορολογούμενοι με στόχο τον περιορισμό της φοροδιαφυγής και την ενίσχυση των δημοσίων εσόδων.

Είναι χαρακτηριστικό ότι το νέο Taxis, που αντικατέστησε μετά από 8 χρόνια λειτουργίας το παλαιό σύστημα, υποστηρίζει:

• Την άμεση διασταύρωση των οικονομικών στοιχείων των φορολογουμένων που έχουν να κάνουν με την απόδοση του ΦΠΑ, ΦΜΥ, στοιχεία Περιουσιολογίου, κατοχή σκαφών αναψυχής, είσπραξη μισθωμάτων κ.λπ.

• Την παράλληλη διεκπεραίωση εσωτερικών διεργασιών του υπουργείου (όπως εξαγωγή στατιστικών στοιχείων και αναφορών, καταχώρηση δεδομένων κ.ά.) ακόμα και κατά τις ώρες λειτουργίας των εφοριών, χωρίς πρόσθετες καθυστερήσεις επιτρέποντας την περαιτέρω ανάπτυξη προηγμένων ηλεκτρονικών υπηρεσιών μέσω του νέου TAXISnet. Στο πλαίσιο αυτό στόχος της ΓΓΠΣ είναι να ολοκληρώσει μέσα στον επόμενο μήνα τις διασταυρώσεις στα τιμολόγια πελατών και προμηθευτών για τη χρήση του 2004 και στη συνέχεια να ασχοληθεί με τον έλεγχο των εισοδημάτων και περιουσιακών στοιχείων που δήλωσαν εφέτος οι φορολογούμενοι. Οσοι εντοπιστούν να αποκρύπτουν εισοδήματα θα κληθούν από τις εφορίες για να υποβάλλουν συμπληρωματική δήλωση και να πληρώσουν τον πρόσθετο φόρο και τα προβλεπόμενα πρόστιμα.

Ειδικότερα, στο επίκεντρο των διασταυρώσεων θα τεθούν:

• **Φορολογούμενοι που δηλώνουν εισοδήματα πολύ μικρότερα από τα τεκμήρια διαβίωσης** και την απόκτηση περιουσιακών στοιχείων (δαπάνες για ακίνητα, αυτοκίνητα, σκάφη αναψυχής, ακίνητα κ.λπ.).

Για τον έλεγχο του «πόθεν έσχες» θα γίνει σύγκριση του δηλωθέντος ετήσιου οικογενειακού εισοδήματος (από μισθούς, συντάξεις, εκμισθώσεις ακινήτων, ατομικό επάγγελμα, ατομική επιχείρηση κ.ά.), με τις ετήσιες τεκμαρτές δαπάνες (αγορές για ακίνητα, επιβατικά αυτοκίνητα Ι.Χ., σκάφη αναψυχής, πισίνες, αεροσκάφη, ελικόπτερα κ.ά.). Για τη διασταύρωση των στοιχείων αυτών θα ληφθούν υπόψη και άλλα εισοδήματα όπως αυτά που απαλλάσσονται από φόρο ή φορολογούνται με ειδικό τρόπο, χρηματικά ποσά που προέρχονται από πώληση περιουσιακών στοιχείων, δάνεια και εισοδήματα προηγούμενων ετών που ήδη φορολογήθηκαν.

• **Φορολογούμενοι που έχουν δύο ή τρεις δουλειές** και στην εφορία δηλώνουν το εισόδημα μόνο από τη μια δουλειά.

• **Ιδιοκτήτες ακινήτων που αποφεύγουν να δηλώνουν στη φορολογική τους δήλωση τα ενοίκια** που εισπράττουν για να μην πληρώνουν μεγαλύτερο φόρο. Τα εισοδήματα από την εκμίσθωση ακινήτων θα διασταυρωθούν με τη δαπάνη ενοικίου που δηλώνουν οι ενοικιαστές στις φορολογικές τους δηλώσεις.

• **Επιχειρήσεις που ενοικιάζουν ακίνητα** σε άλλες εταιρείες, κοινοπραξίες ή τράπεζες.

Ο έλεγχος θα αφορά στη διασταύρωση των στοιχείων των φορολογικών δηλώσεων που υποβλήθηκαν εφέτος, στα ποσά των ενοικίων που πληρώνουν φυσικά πρόσωπα ή νομικά πρόσωπα (όπως εταιρείες, κοινοπραξίες, τράπεζες κ.ά.), σε άλλα νομικά πρόσωπα (ιδιοκτήτες).

Σημειώνεται ότι τα ποσά των ενοικίων που καταβάλλουν τα φυσικά πρόσωπα δηλώνονται στο έντυπο δήλωσης φορολογίας εισοδήματος (Ε1) και τα ποσά των ενοικίων που καταβάλλουν επιχειρήσεις και επιτηδευματίες δηλώνονται στο δελτίο οικονομικών στοιχείων (Ε3). Τα εισοδήματα που αποκτούν τα νομικά πρόσωπα από εκμίσθωση ή υπεκμίσθωση ακινήτων (σε άλλα νομικά πρόσωπα ή φυσικά πρόσωπα) δηλώνονται στα έντυπα δήλωσης φορολογίας εισοδήματος ΟΕ, ΕΕ, αστικών, αφανών ή συμμετοχικών εταιρειών, κοινωνιών Αστικού Δικαίου και Κοινοπραξιών (Ε5), δήλωσης φορολογίας εισοδήματος ΕΠΕ, ΑΕ (Φ-01-010) ή δήλωσης φορολογίας εισοδήματος τραπεζικών και ασφαλιστικών εταιρειών (Φ-01-011).

• **Φορολογούμενοι που συμμετέχουν σε ομόρρυθμες ή ετερόρρυθμες εταιρείες και εισπράττουν επιχειρηματική αμοιβή.** Θα γίνει διασταύρωση στις δηλώσεις (έντυπο Ε5) των επιχειρήσεων (ΟΕ – ΕΕ) με τις φορολογικές δηλώσεις (έντυπο Ε1) των φυσικών προσώπων.

ΠΡΟΣΤΙΜΑ ΠΡΟΒΛΕΠΟΝΤΑΙ ΓΙΑ ΤΟΥΣ ΠΑΡΑΒΑΤΕΣ

Σύμφωνα με τις οδηγίες του υπουργείου Οικονομικών, σε όσες περιπτώσεις διαπιστωθεί διαφορά ή μη δήλωση εισοδημάτων από ακίνητα θα καλείται ο ιδιοκτήτης να υποβάλλει συμπληρωματική δήλωση, πληρώνοντας βέβαια και το ανάλογο πρόστιμο. Στις περιπτώσεις που δεν υποβληθεί συμπληρωματική ή αρχική δήλωση, τότε οι έφοροι θα πρέπει να συντάξουν περιληπτική έκθεση ελέγχου προκειμένου να βεβαιωθούν τα πρόστιμα.

Εάν από τον έλεγχο των καταστάσεων προκύψει ότι ο ενοικιαστής έχει δηλώσει λάθος τα στοιχεία του ιδιοκτήτη και διαπιστωθεί ότι το λάθος έγινε από άγνοια, τότε θα αποφεύγεται η επιβολή προστίμων και κυρώσεων χωρίς όμως να παραλείπεται η υπόδειξη και η σύσταση για την μελλοντική συμμόρφωση του υπόχρεου. Αξίζει να σημειωθεί ότι η πολιτική ηγεσία του υπουργείου Οικονομικών έχει ζητήσει από τους οικονομικούς επιθεωρητές και τους προϊσταμένους των ΔΟΥ να επισπεύσουν τις διαδικασίες καταλογισμού του οφειλόμενου φόρου, κυρίως δε για τις υποθέσεις που παρουσιάζουν τα υψηλότερα ποσά ενοικίων που δεν δηλώθηκαν από τους ιδιοκτήτες των ακινήτων.

Οι ελεγκτικές αρχές καλούνται παράλληλα να επεκτείνουν τον έλεγχο των οικονομικών στοιχείων των ιδιοκτητών που απέκρυψαν εισοδήματα και στις παρελθούσες δηλώσεις εισοδήματος, προκειμένου να διαπιστωθεί εάν τα προηγούμενα χρόνια υπήρξε ανάλογη «συμπεριφορά».





ΠΩΣ ΘΑ ΔΙΑΜΟΡΦΩΘΕΙ Η «ΧΑΡΤΑ» ΤΩΝ ΤΕΙ

Ποια τμήματα θα κλείσουν και πώς θα γίνουν οι συγχωνεύσεις

Περί το Φεβρουάριο αναμένεται ότι θα δημοσιοποιηθεί, τελικά, το πόρισμα του υπουργείου Παιδείας για την τύχη των ΤΕΙ, ενώ, όπως όλα δείχνουν, η αναμόρφωση του χάρτη των Ιδρυμάτων συνίσταται, κατά βάση, στις συγχωνεύσεις σε ένα όλων των προβληματικών τμημάτων ΤΕΙ του ιδίου γνωστικού αντικειμένου.

Αν, για παράδειγμα, αυτή τη στιγμή έχουμε 10 σχολές Ζωικής Παραγωγής, με την αναδιάταξη του χάρτη θα δημιουργηθούν μία ή δύο –ανάλογα με τον αριθμό των εισακτέων και των φοιτούντων –σε κάποια πόλη της περιφέρειας. Στις υπόλοιπες πόλεις που υπήρχαν ομοειδή ΤΕΙ θα δημιουργηθούν τμήματα νέου αντικειμένου, τα οποία θα προκύψουν επίσης από συγχωνεύσεις: Ετσι, το έρημο ΤΕΙ Ζωικής Παραγωγής της Ηγουμενίτσας, για παράδειγμα θα αντικατασταθεί από ένα ισχυρό ΤΕΙ, ας πούμε Φυτικής Παραγωγής...

Με τον τρόπο αυτό, υποστηρίζουν μέλη της αρμόδιας Επιτροπής Σχεδιασμού που έχει συστήσει το υπουργείο Παιδείας, και ισχυρές μονάδες τμημάτων ΤΕΙ θα δημιουργηθούν και θα ικανοποιηθούν τα αιτήματα των τοπικών κοινωνιών για οικονομική στήριξη. «Είναι καλύτερο, σημειώνουν, μια πόλη να έχει ένα τμήμα ΤΕΙ με έναν ικανό αριθμό φοιτητών όμως, από δύο ή τρία τμήματα με 6 ή 20 φοιτητές το καθένα»...

ΤΑ «ΛΟΥΚΕΤΑ»

Οι προτάσεις του υπουργείου Παιδείας, αν και αναμένονταν περί τα μέσα Οκτωβρίου, τελικά καθυστέρησαν, καθώς δεν έχουν αποσταλεί ακόμη οι θέσεις ορισμένων εκ των Ιδρυμάτων για την τύχη των τμημάτων τους.

Σύμφωνα με πληροφορίες, το υπουργείο Παιδείας έχει δώσει σαφή γραμμή για τη στήριξη της περιφέρειας, ακόμη και αν αυτή αποβεί σε βάρος των κεντρικών τμημάτων ΤΕΙ.

«Δε χάθηκε ο κόσμος αν κλείσει ένα τμήμα στην Αθήνα, τη Θεσσαλονίκη ή τη Λάρισα», φαίνεται να ήταν η άτυπη κατευθυντήρια γραμμή που έδωσε το υπουργείο, εν είδει χαιρετισμού, στην Επιτροπή που έχει συσταθεί για να διαχειριστεί το όλο θέμα, η οποία αναμένεται να ξανασυνεδριάσει το αργότερο έως τις 15 Νοεμβρίου.

Εξάλλου, μέσα στο Νοέμβριο αναμένεται ότι θα αναδειχθεί και το πραγματικό μέγεθος της ερήμωσης ορισμένων ΤΕΙ, καθώς θα ξεκινήσει η διαδικασία των μετεγγραφών.

ΟΙ ΑΔΥΝΑΜΙΕΣ

Η γενική θέση για την αναδιάταξη των τμημάτων ΤΕΙ στηρίζεται στο τρίπτυχο: κλείσιμο τμημάτων, αλλαγή γνωστικών αντικειμένων, συγχωνεύσεις τμημάτων.

Πρακτικά, όμως, φαίνεται πως... χωλαίνει στην αδυναμία των Ιδρυμάτων να της δώσουν σάρκα και οστά, καθώς συνεπάγεται και μεγάλη διάθεση κονδυλίων.

Μέλη της αρμόδιας Επιτροπής Σχεδιασμού για την αναμόρφωση των ΤΕΙ βλέπουν ότι η αλλαγή των γνωστικών αντικειμένων, τελικά, δεν μπορεί να είναι δραστική. Οπως εξηγούν, πολλά ΤΕΙ στις προτάσεις τους προς το υπουργείο Παιδείας δεν καταθέτουν σχέδιο εισαγωγής εντελώς νέων γνωστικών αντικειμένων, αλλά πρόταση συμπλήρωσης των ήδη υπαρχόντων. Για παράδειγμα, υπάρχουν προτάσεις για τη διατήρηση του υπάρχοντος ΤΕΙ Φυτικής Παραγωγής με διεύρυνση του γνωστικού αντικειμένου στον τομέα του Περιβάλλοντος. Ετσι, το νέο Τμήμα θα λέγεται Φυτικής Παραγωγής και Περιβάλλοντος. Η μαγιά, δηλαδή, ίδια θα παραμείνει.

«Θα γεμίσουμε με σχολές Φυτικής ή Ζωικής Παραγωγής και Περιβάλλοντος;» παρατηρεί άλλο μέλος της Επιτροπής, σημειώνοντας πως κάτι τέτοιο ουδεμία ουσιαστική αναμόρφωση θα επιφέρει.

• Εν τω μεταξύ, σε κλίμα αναμονής βρίσκονται οι μόνιμοι εκπαιδευτικοί των ΤΕΙ (ΟΣΕΠ ΤΕΙ), οι οποίοι διεκδικούν σειρά αιτημάτων σχετικά με την περαιτέρω ενίσχυση της ακαδημαϊκής φυσιογνωμίας και των ακαδημαϊκών χαρακτηριστικών των Ιδρυμάτων, την ένταξη των ΤΕΙ στο ίδιο θεσμικό πλαίσιο με τα πανεπιστήμια, τη σταδιακή μισθολογική σύγκλιση καθηγητών ΤΕΙ με καθηγητές πανεπιστημίων και άλλα θέματα εκπαιδευτικού προσωπικού, και τη διεξαγωγή αυτόνομων μεταπτυχιακών για τα ΤΕΙ. Μέσα στο πρώτο δεκαήμερο του Νοεμβρίου αναμένεται νέα συνάντηση της διοίκησης της ΟΣΕΠ με την πολιτική ηγεσία του υπουργείου Παιδείας, από την οποία οι συνδικαλιστές της ομοσπονδίας διαμηνύουν ότι προσδοκούν συγκεκριμένες απαντήσεις.

Πάντως, η τελευταία συνάντησή τους, προ ημερών, πραγματοποιήθηκε μέσα σε πολύ καλό κλίμα, αν και δημιούργησε επιφυλάξεις στην τάξη των συνδικαλιστών.

ΤΙ ΘΑ ΓΙΝΕΙ ΜΕ ΦΟΙΤΗΤΕΣ ΚΑΙ ΕΚΠΑΙΔΕΥΤΙΚΟ ΠΡΟΣΩΠΙΚΟ

Εν τω μεταξύ, παράμετρο του προβλήματος αποτελεί και η τύχη των ήδη φοιτούντων στα προβληματικά ΤΕΙ, όπως και των εκπαιδευτικών τους.



Οι φοιτούντες φαίνεται πως δεν έχουν άλλη λύση από το να ακολουθήσουν τις διαδικασίες εσωτερικής μετανάστευσης του ΤΕΙ τους. Ετσι, ενώ σπουδάζουν Λογιστικά στη Λάρισα, μπορεί τελικά να βρεθούν να σπουδάζουν την επιστήμη τους στο... Μεσολόγγι. Εν ολίγοις, σε όποια πόλη προκριθεί να έχει τη νέα του έδρα το τμήμα τους.

Οι εκπαιδευτικοί, μέχρι στιγμής τουλάχιστον, διατηρούν κάποιες ελπίδες παραμονής τους στην έδρα τους. Αν και απαγορεύεται από το ισχύον θεσμικό καθεστώς, έχουν αρχίσει από πλευράς των συνδικαλιστικών οργανώσεών τους οι προσπάθειες να επιτραπεί η εσωτερική τους μετάταξη, όπου είναι δυνατή. Οι χημικοί, ας πούμε, ενός τμήματος Γεωπονίας θα μπορούσαν να απορροφηθούν σε ένα άλλο τμήμα του ΤΕΙ, π.χ. Τεχνολογίας Τροφίμων. Βέβαια, μια τέτοια λύση μπορεί να είναι εφικτή μόνο στις περιπτώσεις ισχυρών ΤΕΙ που έχουν υπό την «ομπρέλα» τους πολλά τμήματα.

Πρόβλημα εκπαιδευτικού προσωπικού που... τρέχει παράλληλα με τις αλλαγές στα ΤΕΙ είναι και η ανάγκη να γίνουν νέοι διορισμοί εν όψει του 2007, όπου η μεγάλη μάζα των μονίμων μπαίνει στην κατηγορία των εν δυνάμει συνταξιούχων.

RODOGAZ

Νέα νομοθεσία στα Εστιατόρια

με τη νέα νομοθεσία η διαδικασία εγκατάστασης υγραερίου και στα εστιατόρια εντός πόλεως έγινε απλή!

30% οικονομία

αποκλειστικά για τα εστιατόρια με υγραέριο

Rodogaz η έξυπνη κίνηση για το δικό σου εστιατόριο!

2° χλμ. Λεωφόρου Ρόδου - Καλλιθέας - Τηλ.: 22410 62649

add

ΩΡΙΜΑΣΕ Η ΤΟΥΡΙΣΤΙΚΗ ΑΓΟΡΑ ΤΗΣ ΕΛΛΑΔΑΣ

Απαραίτητη η διατήρηση της ανταγωνιστικότητας στις τιμές και βασική προϋπόθεση ανάπτυξης η ποιοτική αναβάθμιση και διαφοροποίηση του τουρισμού

Οι αναδυόμενοι μεσογειακοί προορισμοί αποτελούν πλέον άμεσο ανταγωνιστή του ελληνικού τουριστικού προϊόντος. Χώρες όπως η Τουρκία και η Κροατία επανέρχονται δυναμικά στην παγκόσμια τουριστική αγορά, ενώ τρομοκρατικά χτυπήματα και πολεμικές συρράξεις αποτελούν απλώς και μόνο βραχυχρόνιες «ανάσες» για τον ελληνικό τουρισμό.

Μέσα σε αυτό το περιβάλλον η πρόκληση που αντιμετωπίζει η ελληνική τουριστική αγορά είναι η διατήρηση της ανταγωνιστικότητάς της. Σε μελέτη της Eurobank με τίτλο «Τουρισμός και ελληνική οικονομία» επισημαίνεται ότι αν και ένας προορισμός οφείλει να διατηρεί την ανταγωνιστικότητά του στις τιμές, αυτή δεν είναι από μόνη της ικανή συνθήκη για τη διατήρηση ή τη βελτίωση της θέσης του. Βασική προϋπόθεση για την ανάπτυξη της ελληνικής αγοράς αποτελεί η ποιοτική αναβάθμιση και διαφοροποίηση του τουρισμού.

Οι αναλυτές της τράπεζας σημειώνουν ότι η ελληνική τουριστική αγορά θεωρείται πλέον ένας ώριμος τουριστικός προορισμός. Ενας δείκτης που χρησιμοποιείται ευρέως για τον ορισμό ενός προορισμού ως ώριμου είναι ο πληθυσμός του προς τις διεθνείς αφίξεις. Η Ελλάδα, όπως φαίνεται και στον σχετικό πίνακα, ανήκει σαφώς στους ώριμους τουριστικούς προορισμούς.

Πάντως, η είσοδος της Τουρκίας και των υπόλοιπων αγορών στους ώριμους προορισμούς είναι ένα κρίσιμο σημείο για την πορεία του ελληνικού τουρισμού. Σημαντικό θεωρείται επίσης και το επίπεδο των τιμών στην Ελλάδα σε σχέση με τους ανταγωνιστές της. Με βάση έναν δείκτη ανταγωνιστικότητας ως προς τις τιμές των τουριστικών υπηρεσιών που δημοσιεύει ο Παγκόσμιος Οργανισμός Τουρισμού, η Ελλάδα βρίσκεται στην όγδοη θέση, πίσω από όλους τους αναδυόμενους προορισμούς. Συνεπώς, δεν μπορεί να ανταγωνιστεί με βάση το κόστος, παρά μόνο με βάση την ποιότητα των παρεχόμενων υπηρεσιών. Οι αναλυτές της τράπεζας τονίζουν πάντως ότι οι εισπράξεις ανά άφιξη στην Ελλάδα αυξήθηκαν τα τελευταία δύο χρόνια και είναι πλέον μεγαλύτερες από εκείνες των ανταγωνιστών. Καθώς η μέση διάρκεια παραμονής των ξένων τουριστών στην Ελλάδα εμφανίζεται να παραμένει σταθερή το διάστημα αυτό, αιτία της βελτίωσης αυτής είναι η αύξηση των τιμών. Ιδιαίτερα μετά το 2002, που τα στοιχεία μπορούν να θεωρηθούν πιο αξιόπιστα λόγω της εισαγωγής της χρήσης έρευνας συνόρων, οι εισπράξεις ανά άφιξη στην Ελλάδα εμφανίζονται υψηλότερες των ανταγωνιστών.

ΔΕΙΚΤΗΣ ΑΝΤΑΓΩΝΙΣΤΙΚΟΤΗΤΑΣ ΤΙΜΩΝ ΣΤΙΣ ΤΟΥΡΙΣΤΙΚΕΣ ΥΠΗΡΕΣΙΕΣ

ΧΩΡΑ	2004	ΧΩΡΑ	2004
Τυνησία	90,68	Πορτογαλία	59,65
Αίγυπτος	87,09	Ελλάδα	54,41
Τουρκία	84,77	Ισπανία	54,28
Κροατία	84,17	Γαλλία	51,34
Μάλτα	74,90	Ιταλία	47,06
Κύπρος	71,51		

ΠΗΓΗ: **World Travel and Tourism Council, 2004 Competitiveness Monitor**

Η αύξηση είναι πιο έντονη το 2004, καθώς η επίδραση των Ολυμπιακών Αγώνων ήταν καθοριστική. Σύμφωνα με τα πρώτα στοιχεία και εκτιμήσεις για το 2006 -αύξηση των αφίξεων κατά 8%-10% και των εισπράξεων στο πρώτο επτάμηνο κατά 8,8%- η εικόνα δεν αναμένεται να μεταβληθεί σημαντικά. Η αύξηση των εισπράξεων αντανακλά μια πιθανή βελτίωση της αποτελεσματικότητας της ελληνικής τουριστικής αγοράς. Αυτό αποδίδεται είτε σε αύξηση των τιμών, είτε σε αύξηση της διάρκειας διαμονής. Η παροχή νέων υπηρεσιών θα πρέπει να αποκλεισθεί, καθώς οι όποιες προσπάθειες είναι ακόμη αποσπασματικές.

Η Eurobank τονίζει ότι με βάση τη διεθνή εμπειρία η ανταγωνιστικότητα της Ελλάδας θα βελτιωθεί μόνο όταν η ποιότητα των παρεχόμενων υπηρεσιών αυξηθεί περισσότερο από το κόστος (value for money). Η ποιοτική αναβάθμιση των υποδομών αφορά κατά κύριο λόγο τον τομέα των μεταφορών και το ξενοδοχειακό δυναμικό.

Ο τουρισμός αποτελεί μέρος μόνο των παραγόντων που πρέπει να ληφθούν υπόψη κατά τον σχεδιασμό των απαραίτητων επενδύσεων στον τομέα των μεταφορών. Αντίθετα, το ξενοδοχειακό δυναμικό αποτελεί προτεραιότητα όσον αφορά την ποιοτική αναβάθμιση των τουριστικών υπηρεσιών.



Μικρές αγγελίες

ΕΝΟΙΚΙΑΣΕΙΣ

ΕΝΟΙΚΙΑΖΕΤΑΙ διαμέρισμα Β΄ ορόφου 120 τ.μ., 4 δωματίων, κουζίνας, 2 λουτρών και αποθήκης, με κεντρική θέρμανση, που βρίσκεται στην Ρόδο επί της οδού Δημητρίου Θέμελη 83, κατάλληλο για κατοικία ή επαγγελματική στέγη, τηλ. 2241035544 - 2241032315.

ΕΝΟΙΚΙΑΖΕΤΑΙ κατάστημα 35 τ.μ. με πατάρι επί της οδού Γ. Παπανικολάου (απέναντι από το Καζίνο). Πληρ. τηλ. 2241027497 κινητό 6942405309

ΕΝΟΙΚΙΑΖΕΤΑΙ διαμέρισμα 145 τ.μ. επί της οδού Γ. Παπανικολάου αρ. 17 (απέναντι από το Καζίνο). Πληρ. τηλ. 2241027497 κινητό 6942405309

ΕΝΟΙΚΙΑΖΕΤΑΙ διαμέρισμα στην Θ. Σοφούλη 7, τριάρι 93 τ.μ., με 2 υπνοδωμάτια με πολύ μεγάλο σαλόνι, κουζίνα, μπάνιο με ωραιότατες βεράντες με θέρμανση, με θερμοσυσσωρευτές με νυκτερινό ρεύμα, με θερμοσίφωνο και ηλιακό και με τηλέφωνο με αριθμό 75069. Ωρες συναλλαγής 9-2 και 5-8.

ΕΝΟΙΚΙΑΖΕΤΑΙ εξοχική κατοικία αποτελούμενη από τρία υπνοδωμάτια, σαλόνι, κουζίνα κ.λπ. βοηθητικούς χώρους αρίστης κατασκευής με ηλιακό θερμοσίφωνο και καλοριφέρ και πάρκινγκ επί της λεωφόρου Ρόδου - Λίνδου αρ. 92 κοντά στο γκολφ Αφάντου, 400 μ. από τη θάλασσα. Πληροφ. Τηλ. 22410-33774, 22410-34123 κιν. 6948528799

ΕΝΟΙΚΙΑΖΕΤΑΙ οικία τριών δωματίων, 70 τ.μ. περίπου, στην περιοχή Αραπάκι, οδός Παρθενόπης αρ. 6, σε πολύ καλή τιμή. Πληροφορίες στα τηλέφωνα 2241025314, κινητά 6944790272.

ΕΝΟΙΚΙΑΖΕΤΑΙ κατάστημα 32 τ.μ. ακριβώς στην πλατεία Αγ. Ιωάννη (πρώην λογιστικό γραφείο) αριθμός 171. Πληροφορίες στο τηλέφωνο 22410-27863.

ΕΝΟΙΚΙΑΖΕΤΑΙ υπόγειο κατάστημα 150 τ.μ. (πρώην ξυλουργείο) απέναντι από του Σωτηράκη τις αντιπροσωπείες Κολοκοτρώνη 36 για οποιαδήποτε επαγγελματική χρήση. Πληροφορίες στο τηλέφωνο 22410-27863.

ΕΝΟΙΚΙΑΖΕΤΑΙ στο κέντρο της πόλεως Ρόδου και επί της οδού Ξάνθου ισόγεια οικοδομή με μεγάλη αυλή και πάρκινγκ 200 τ.μ. περίπου, κατάλληλη για διαμονή οικογένειας και για επαγγελματική χρήση (φροντιστήρια και λοιπά) πληροφορίες τηλ. 22410 67376, 6946680174.

ΕΝΟΙΚΙΑΖΕΤΑΙ: καινούργιο διαμέρισμα δυάρι, Απολλωνίου Ροδίου 30, στους Τρεις τηλ. 62675 απόγευμα και 62706 πρωί

ΕΝΟΙΚΙΑΖΕΤΑΙ: διαμέρισμα 50 τ.μ., με ηλιακό και πολυκουζινάκι, δύο δωματίων στην Ιξιά, οδός Χατζηαντωνίου 11 - πληρ. Τηλ. 2241027834 - κινητό - 6937065275

ΕΝΟΙΚΙΑΖΕΤΑΙ: Γραφείο 70 τ.μ., στην οδό Αμερικής αριθμ. 111
Πληροφ. Τηλ. 2241027834 - κινητό - 6937065275

ΕΝΟΙΚΙΑΖΟΝΤΑΙ στούντιο πολυτελείας πλήρως επιπλωμένα επί της οδού Γρίβα.
Πληροφορίες: Τηλ. 6945236060

ΕΝΟΙΚΙΑΖΕΤΑΙ διαμέρισμα 70 τ.μ., 2ος όροφος, επί της οδού Πειραιώς 40, κατάλληλο για οικογένεια.
Τηλ. 6936894198, 6973821875.

ΕΝΟΙΚΙΑΖΕΤΑΙ διαμέρισμα 93 τ.μ. με δύο υπνοδωμάτια με πολύ μεγάλο σαλόνι, κουζίνα και μπάνιο με βεράντες, τηλέφωνο και θέρμανση με συσσωρευτές στη Θεμ. Σοφούλη 70 στον πρώτο όροφο. Πάνω ακριβώς από την είσοδο. Τηλέφωνο επικοινωνίας 75069 και ώρες ενημέρωσης 9-2 και 3-8 μ.μ.

ΕΝΟΙΚΙΑΖΕΤΑΙ γραφείο - διαμέρισμα 2ου ορόφου 90 τ.μ. στην οδό Ηρώων Πολυτεχνείου 4 στο Καζίνο με θέση στάθμευσης. Ενοίκιο 850 Ευρώ τηλ. 6944/386069

ΕΝΟΙΚΙΑΖΕΤΑΙ επιπλωμένη δίχωρη γκαρσονιέρα με κλιματισμό όπισθεν ξενοδ. BELVEDERE περιοχή Ψαρόπουλα. Πληροφορίες Τηλ. 22410 22050 - 33441

ΕΝΟΙΚΙΑΖΕΤΑΙ διαμέρισμα δυάρι 55τ.μ. πλήρως ανακαινισμένο στο κέντρο της Αθήνας με θέα την Ακρόπολη. 6ος όροφος. Πληροφορίες τηλ: 6944 840900 από 09.00 έως 15.00 και από 19.00 έως 22.00.

ΕΝΟΙΚΙΑΖΕΤΑΙ επιπλωμένο διαμέρισμα 60 τ.μ. στο 1ο όροφο στην οδό Δημοκρατίας 90 στην Ιαλυσό, μπροστά από το Γυμνάσιο και Λύκειο, με ένα υπνοδωμάτιο 17 τ.μ. και ενιαίο χώρο κουζίνας - καθιστικό, με όλες τις σύγχρονες ευκολίες και ανέσεις (κεντρική θέρμανση, κλιματισμός, ηλιακός θερμοσ. και όλες οι ηλεκτρικές συσκευές).
Πληροφορίες στα τηλέφωνα: 22410/93217, κινητό: 6977904494

ΕΝΟΙΚΙΑΖΟΝΤΑΙ Α) στην περιοχή ΚΟΣΚΙΝΟΥ δίχωρες γκαρσονιέρες με πλήρη εξοπλισμό κλιματισμό, άνετο πάρκινγκ και χωρίς κοινόχρηστα Β) Στη Ρόδο γραφείΟ 55 τ.μ. στον α΄ όροφο του Μεγάρου Κιοσόγλου επί της Εθελ. Δωδεκανησίων 29, για όλες τις χρήσεις. Πληροφορίες στα τηλέφωνα κιν. 6946-790515 και 6945-105247.

ΕΝΟΙΚΙΑΖΟΝΤΑΙ:
α) Νεόκτιστη διώροφη οικοδομή, σαν ενιαίος χώρος, με μεγάλη ταράτσα με καταπληκτική θέα προς το αεροδρόμιο, επί της Λεωφ. Δημοκρατίας 49 στο χωριό **Παραδείσι** Ρόδου.

β) Κατάστημα - Γραφείο 50 τ.μ. επί της Λεωφ. Δημοκρατίας στο χωριό **Παραδείσι**.
γ) Διαμέρισμα 50 τ.μ. στον Α΄ όροφο, επί της Λεωφ. Δημοκρατίας και Κανάρη 1, στο χωριό **Παραδείσι**.
δ) Διώροφο κατάστημα με μεγάλη βεράντα, στην οδό Γεωργίου Λέοντος αριθμ. 13 - 15, κοντά στο Ξεν. «Μανούσος» στο **Νιοχώρι Ρόδου**.
Πληροφορίες στα τηλέφωνα: 22410 25450 και 22410 20277,
κινητό: 6979357878.

ΕΝΟΙΚΙΑΖΕΤΑΙ δυάρι επιπλωμένο επί της Σουλίου 6. Τιμή 400 ευρώ. Πληρ. Τηλ. 6972893818 κ. Ρένα

ΕΝΟΙΚΙΑΖΕΤΑΙ
γκαρσονιέρα επιπλωμένη στην οδό Σουλίου.
Πληρ. κ. Ρένα
τηλ. 6937343297

ΑΥΤΟΚΙΝΗΤΑ

ΠΩΛΕΙΤΑΙ αυτοκίνητο ΚΙΑ SPORTAGE δίλιτρο 2002. Σκούρο μπλε δερμάτινο σαλόνι. Air condition full extra σε πολύ καλή κατάσταση 13.000 €. Τηλ. 6948585999

ΠΩΛΕΙΤΑΙ μοτοσικλέτα μάρκας Honda Valadero, μαύρου χρώματος, μοντέλο 2005.
Πληροφορίες: Τηλ. 6937241064

ΠΩΛΕΙΤΑΙ OPEL CORSA 1.200cc μοντέλο τέλος του 1997 σε τιμή ευκαιρίας.
Πληροφορίες κ. Μιχάλη 3.300 ευρώ
Τηλ. όλες τις ώρες
6948888880 - 6947999939

ΠΩΛΕΙΤΑΙ Παπί HONDA INNOVA 125 5.000 χλμ. ολοκαίνουργιο 4 μηνών τηλ. 6932090167

ΠΩΛΕΙΤΑΙ Πεζώ 205 (1993), πρώτο χέρι χωρίς πρόβλημα και με πρόσφατο τεχν. έλεγχο της Υπηρεσίας Συγκοινωνιών.
Τιμή 2200 ευρώ.
Πληρ. 22410-21221 ή 6944654725

ΠΩΛΕΙΤΑΙ MERCEDES E220,1995, cabriole, sport, AMG,106,000km,
Δερμάτινο σαλόνι, ηλ. παράθυρα, ηλ. καθρέπτες, ηλ. καθίσματα, a/c, Πληροφορίες:6936656966

ΠΩΛΕΙΤΑΙ SMART ROADSTER, 2004, 82 hp, 27,000 km, a/c, αυτομ. οροφή, αυτομ. Κιβώτιο, ηλ. Παράθυρα, ζάντες αλουμινίου 15΄΄,mp3 player
Πληροφορίες:6936656966

ΖΗΤΟΥΝ ΠΡΟΣΩΠΙΚΟ

Από εστιατόριο στο Ζέφυρος, ζητείται σερβιτόρος για εργασία όλο το χρόνο.
Πληροφορίες τηλέφωνο 6975536030.

ΤΕΧΝΙΚΗ ΚΑΤΑΣΚΕΥΑΣΤΙΚΗ ΕΤΑΙΡΕΙΑ ζητά:
1) Σχεδιάστρια με γνώσεις χειρισμού του AUTOCAD ή ARCHICAD, COREL, PHOTOSHOP, EXCEL & WORD, για άμεση πρόσληψη.
2) Πολιτικό Μηχανικό ή Μηχανολόγο ΑΕΙ ή ΤΕΙ με 5ετή τουλάχιστον εμπειρία, ηλικίας έως 35 ετών με εκπληρωμένες τις στρατιωτικές υποχρεώσεις, για στελέχωση μελετητικού γραφείου της ανωτέρω εταιρείας.
3) Μηχανολόγο ΑΕΙ ή ΤΕΙ με 5ετή προϋπηρεσία για Συντηρητής σε όμιλο εταιρειών με έδρα την Κρητηνία.
Πληροφορίες στο τηλ. 2241-0-60170, 08:30-16:00.

ΖΗΤΕΙΤΑΙ κυρία ως οικιακή βοηθός σε σπίτι με παιδιά κατά προτίμηση Ελληνίδα.
Συστάσεις απαραίτητες.
Πληρ. τηλ. 6944 202409
ΖΗΤΕΙΤΑΙ νεαρή κοπέλα για απογευματινή εργασία στο Fashion Café. Πληροφορίες στο τηλέφωνο 22410-78369 και 6945751520.

ΖΗΤΟΥΝΤΑΙ Βοηθοί και τεχνίτες για να εργαστούν σε τεχνικό γραφείο Ανελκυστήρων.
2241075931/
6944358480.

ΕΝΟΙΚΙΑΖΕΤΑΙ

ισόγειο διαμέρισμα 120 τ.μ. επί της πλατείας Ακαδημίας περιβαλλόμενο από κήπο – αυλή 150 τ.μ. με δύο ανεξάρτητες εισόδους και όλα τα κομφόρ για επαγγελματική στέγη, σπίτι ή μικτή χρήση. Επιπλωμένο ή ανεπίπλωτο. Επίσης στο ίδιο κτίριο υπόγειοι χώροι 170, 100 και 40 τ.μ. κατάλληλοι και για κύρια χρήση με είσοδο επί της Ηρώων Πολυτεχνείου.

Πληρ. τηλ. 6972253826

Έτοιμοι για ΚΤΕΟ;
τώρα ΚΤΕΟ σε 25 λεπτά!
AUTOVISION
Ιδιωτικό ΚΤΕΟ Ρόδου
για ραντεβού..22410 67677
ανοιχτά απογεύματα και σάββατο, όλα τα παράβολα αγοράζονται στο ΚΤΕΟ
ΠΡΟΓΡΑΜΜΑ ΠΡΟΣΚΛΗΣΗΣ ΟΧΗΜΑΤΩΝ Ν. ΔΩΔ/ΣΟΥ
- Τον Σεπτέμβριο ΡΟΖ 9501 εώς ΡΟΖ 9999 και ΡΟΗ 1000 εώς 2500
!!!!!!!!! - Τον Οκτώμβριο ΡΟΗ 2501 εώς ΡΟΗ 4500
Η ΜΗ ΔΙΕΝΕΡΓΕΙΑ ΤΕΧΝΙΚΟΥ ΕΛΕΓΧΟΥ ΤΟΥ ΟΧΗΜΑΤΟΣ ΣΑΣ (ΚΤΕΟ) ΜΕΣΑ ΣΤΙΣ ΠΡΟΘΕΣΜΙΕΣ, ΑΠΟΤΕΛΕΙ ΠΑΡΑΒΑΣΗ (ΚΟΚ 86) ΚΑΙ ΤΙΜΩΡΕΙΤΑΙ ΑΠΟ ΤΙΣ ΑΡΧΕΣ ΜΕ ΠΡΟΣΤΙΜΟ 334 ΕΥΡΩ ΚΑΙ ΑΦΑΙΡΕΣΗ ΠΙΝΑΚΙΔΩΝ

ΖΗΤΕΙΤΑΙ βρεφονηπιαγωγός για παιδικό σταθμό στην πόλη της Ρόδου. Πλήρης απασχόληση, ικανοποιητικός μισθός συν Ι.Κ.Α. Τυχόν προϋπηρεσία θα ληφθεί υπόψιν. Πληροφ. Τηλ. 22410-39739, 6972007352.

ΑΠΟ ΕΣΤΙΑΤΟΡΙΟ ΣΤΟ ΖΕΦΥΡΟΣ, ζητείται σερβιτόρος για εργασία όλο το χρόνο, πληροφορίες τηλ. 6975536030.

ΑΛΥΣΙΔΑ internet café στην Ρόδο ζητεί νέες και νέους από 18 έως 28 ετών με ευχάριστη διάθεση εργασίας, σε μοναδικά διαμορφωμένο όμορφο περιβάλλον, για την θέση υποδοχής και τμήματος εξυπηρέτησης πελατών. Απαραίτητα: γνώσεις Η/Υ και Αγγλικών, τηλ. επικοιν. 6948202789 ή αποστολή βιογραφικού στο e-mail: internet@xsolutions.gr

ΖΗΤΕΙΤΑΙ ΥΠΑΛΛΗΛΟΣ
Από όμιλο εταιρειών ζητείται υπάλληλος για τμήμα γραμματειακής υποστήριξης (τηλεφωνικό κέντρο - υποδοχή).
Ωράριο εργασίας: καθημερινά από 17:00 μ.μ. - 21:00 μ.μ.
Σάββατο από 8:30 π.μ. - 13:00 μ.μ.
Απαραίτητη η αποστολή βιογραφικού σημειώματος στο FAX: 22410 31598

ΖΗΤΕΙΤΑΙ σερβιτόρος - σερβιτόρα για εστιατόριο στην πόλη της Ρόδου. Ημερήσιο ωράριο.
Πληροφορίες
Τηλ. 22410-22545

ΖΗΤΕΙΤΑΙ πωλήτρια από κατάστημα γυναικείων ενδυμάτων στο Νιοχώρι. Απαραίτητα αγγλικά.
Πληρ. τηλ. 22410-32500.

ΖΗΤΕΙΤΑΙ σερβιτόρος με ευχέρεια στις ξένες γλώσσες και την επικοινωνία με αλλοδαπούς πελάτες για εστιατόριο - καφετέρια στο Μαντράκι. Προϋπηρεσία σε αντίστοιχα μαγαζιά εποχιακού τύπου απαιτούμενη.
Πλ. τηλ. 6972253826

ΔΙΑΦΟΡΑ

ΠΩΛΕΙΤΑΙ εξοπλισμός χρυσοχοείου, λόγω ανακαίνισης καταστήματος στην τιμή των 1.500 ευρώ. Πληροφορίες στα τηλέφωνα 2241025314, κινητά 6944790272.

ΖΗΤΕΙΤΑΙ ΔΙΑΜΕΡΙΣΜΑ στην περιοχή Ανάληψης με 3 υπνοδωμάτια για αγορά. Τηλ. 6948539788 από τις 06:00 έως 08:00

ΠΩΛΕΙΤΑΙ air condition τοίχου, 42άρι, δύο ετών, μάρκας CARRIER, στην τιμή των 1.500 ευρώ, λόγω ανακαίνισης καταστήματος. Πληροφορίες στα τηλέφωνα 2241025314, κινητά 6944790272.

ΠΩΛΗΣΕΙΣ ΑΚΙΝΗΤΩΝ

ΠΩΛΕΙΤΑΙ σαλόνι γωνία με κρεβάτι 450 €, σύνθετο και τραπέζι με αμμοβολή 400 € λόγω αναχώρησης.
Τιμές διαπραγματεύσιμες.
Τηλ. 6936926332.

ΠΩΛΕΙΤΑΙ MERCEDES E220,1995, cabriole, sport, AMG,106,000km,
Δερμάτινο σαλόνι, ηλ. παράθυρα, ηλ. καθρέπτες, ηλ. καθίσματα, a/c, Πληροφορίες:6936656966

ΡΟΔΟΣ - ΜΑΛΩΝΑ πωλείται σε φανταστικό γωνιακό οικόπεδο 350 τ.μ. με διώροφη μεζονέτα 200 τ.μ. καινούργια ημιτελής 200.000 €
Τηλ. 2392072214 6946259780
Αλληλογραφία
Πασπάλη Παρασκευή
ΤΘ 90 ΤΚ 57001
Ταγαράδες - Θεσ/κη

ΠΩΛΕΙΤΑΙ
διαμέρισμα τριάρι ανακαινισμένο πλήρως προ 15ετίας, επί της οδού Κέννεντυ στον τρίτο όροφο με θέα τη θάλασσα, τζάκι και ηλιακό θερμοσίφωνο.
Πληρ. Τηλ: 22410 28050 και 6936400311

ΜΑΘΗΜΑΤΑ

ΖΗΤΕΙΤΑΙ καθηγητής ή καθηγήτρια γνώστης Ισπανικής και Ιταλικής γλώσσας για ιδιαίτερα μαθήματα.
Τηλ.: 6942672041

ΠΑΡΑΔΙΔΟΝΤΑΙ ιδιαίτερα μαθήματα σε μαθητές του Δημοτικού από έμπειρη δασκάλα. Τηλ. 6974501741

ΠΑΡΑΔΙΔΟΝΤΑΙ ιδιαίτερα μαθήματα σε μαθητές Δημοτικού σχολείου από έμπειρη φιλόλογο, πτυχιούχο Αριστοτελείου Παν/μίου Θεσ/νίκης. Τηλ. 6945855298

ΚΑΘΗΓΗΤΡΙΑ ΓΕΡΜΑΝΙΚΗΣ ΦΙΛΟΛΟΓΙΑΣ πτυχιούχος Πανεπιστημίου Αθηνών παραδίδει μαθήματα Γερμανικής Γλώσσας όπως επίσης και βοήθεια στο σχολικό βιβλίο Γερμανικών. Πληρ. τηλ. 6944949746

ΜΑΘΕΤΕ ΡΩΣΙΚΑ! Παραδίδονται μαθήματα Ρωσικής γλώσσας από μέλος του Συλλόγου Καθηγητών Ρωσικής Φιλολογίας, με χρήση νέας αποτελεσματικής μεθοδολογίας. Πληροφορίες: Τηλ. 6978195931

ΠΑΡΑΔΙΔΟΝΤΑΙ μαθήματα Εμπ. Εφαρμογών (Singular Manager, Eurofasma, Unisoft Εσοδα-Εξοδα, ΚΕΠΥΟ, ΚΕΦΑΛΑΙΟ, κ.λ.π., Πληροφορικής & Αγγλικών με χρήση πολυμέσων όλων των επιπέδων από έμπειρο Λογιστή Τ.Ε. - καθηγητή πτυχιούχο Michigan Proficiensy σε τμήματα ή μεμονωμένα. Επίσης γίνονται μεταφράσεις & δακτυλογραφήσεις κάθε τύπου κειμένου. Τιμές προσιτές.Πληρ.: 22410-66304, 31560, 6946283008, 6972419715, 6936277851.
Ηλ. ταχ. (e-mail):
Dnetwork@SoftHome.net

ΠΑΡΑΔΙΔΟΝΤΑΙ
ιδιαίτερα μαθήματα σε μαθητές του Δημοτικού από Δασκάλα.
Τηλέφωνο:
6932323122

ΠΑΡΑΔΟΣΗ ΜΑΘΗΜΑΤΩΝ
ΜΑΘΗΜΑΤΑ ΠΑΝΕΛΛΗΝΙΩΝ ΤΕΧΝΟΛΟΓΙΚΗΣ ΚΑΤΕΥΘΥΝΣΗΣ
1. Ανάπτυξη εφαρμογών σε προγραμματιστικό περιβάλλον.
2. Αρχές οργάνωσης και διοίκησης επιχειρήσεων.
Ολιγομελή τμήματα.
Πτυχιούχος Master Πληροφορικής και διοίκησης.
Τηλέφωνο επικοινωνίας: 6944685289

ΠΩΛΟΥΝΤΑΙ

Καταστήματα, αποθήκες, γραφεία, διαμερίσματα. Ολα πολυτελούς κατασκευής με γκαράζ επί της οδού Καναδά.

Πληροφορίες: Αναστάσιος Ατσίδης, Γεώργιος Ιωαννίδης.
Τηλέφωνα:
22410-21714 και 22410 – 28616

ΠΩΛΟΥΝΤΑΙ

Μονοκατοικίες σε μπετά των 135 τ.μ. στην Παστίδα σε οικόπεδο 310 τ.μ.
Πληροφορίες
22410-28616 και 22410-21714
Κιν. 6932296983

«ΚΤΙΡΙΟ» ΑΕ
ΠΩΛΗΣΕΙΣ ΑΚΙΝΗΤΩΝ

✓ Διαμερίσματα 90 τ.μ. και 115 τ.μ. σε πολυκατοικία στην οδό Βενετοκλέων και Ξάνθου, με θέσεις στάθμευσης στην πυλωτή, πολυτελούς κατασκευής.

✓ Διαμέρισμα 118 τ.μ. τρίτου ορόφου, στην οδό Μιχ. Πετρίδη (πιο πάνω από το SUPER MARKET ΣΠΑΝΟΣ), με τζάκι, θέση στάθμευσης και αποθήκη στο υπόγειο της πολυκατοικίας.

ΠΛΗΡΟΦΟΡΙΕΣ
ΑΝΑΣΤΑΣΙΟΣ ΑΤΣΙΔΗΣ
ΕΘΝ. ΑΝΤΙΣΤΑΣΗΣ 11-ΡΟΔΟΣ
Τηλ: 22410-28616
Κιν: 6947373651

ΦΡΑΝΤΖΗΣ
ΦΡΟΝΤΙΣΤΗΡΙΟ ΜΕΣΗΣ ΕΚΠΑΙΔΕΥΣΗΣ

Παραδίδονται μαθήματα:
- **Χημείας**
- **Βιολογίας**
- **Φυσικής**
- **Μαθηματικών**

Κυρά της Ρω 21 - Ρόδος 85100
Τηλ.: 22410 63161, Κιν.: 6977307503

CASINO RODOS

ΑΠΟ ΤΗΝ ΚΑΖΙΝΟ ΡΟΔΟΥ Α.Ε.

ΠΩΛΟΥΝΤΑΙ

1) ΕΞΟΠΛΙΣΜΟΣ ΚΑΦΕΤΕΡΙΑΣ

Καρέκλες Ιταλικές με κάλυμμα 270 τεμ.
Τραπέζια διαστάσεων 1,20Χ 0,80 60 τεμ.
Τραπέζια διαστάσεων 0,80 Χ 0,80 20 τεμ.

2) Ενα UPS KVA

Για περισσότερες πληροφορίες επικοινωνήστε από τις 12.00 - 18.00 στο τηλ. 22410 97400 κ. Ιωακείμ Κυπαρισσάς

ΟΙΚΟΔΟΜΙΚΕΣ-ΤΕΧΝΙΚΕΣ ΕΜΠΟΡΙΚΕΣ-ΕΠΙΧΕΙΡΗΣΕΙΣ

ΑΦΟΙ ΑΣΒΕΣΤΗ Ο.Ε.

Αθηνών-Καβάλας 3 Ανάληψη Ρόδου
Τηλ. 22410/60678-60679
και fax: 22410/66028

ΠΩΛΟΥΝΤΑΙ

• ΚΑΤΑΣΤΗΜΑΤΑ
Οδός Αθηνών
1) Κατάστημα 127 τ.μ. με αποθήκη 127
2) Κατάστημα 137 τ.μ. με αποθήκη 160
Οδός Τσαλδάρη
1) Κατάστημα 127 τ.μ. με αποθήκη 160
Οδός Μιχ. Πετρίδη
1) Κατάστημα 90 τ.μ.
Οδός Αγ. Ιωάννου
1) Κατάστημα 50 τ.μ.

• ΔΙΑΜΕΡΙΣΜΑΤΑ
Οδός Μιχ. Πετρίδη
1) Διαμέρισμα 120 τ.μ. 3ου ορόφου
Οδός Γ. Παπανδρέου
1) Διαμέρισμα 120 τ.μ.
Οδός Αποστ. Παύλου
1) Διαμέρισμα 113 τ.μ. 3ου ορόφου
2) Διαμέρισμα 62 τ.μ.

ΕΓΓΥΗΣΗ Η ΠΟΛΥΕΤΗΣ ΠΕΙΡΑ ΜΑΣ

ΝΟΜΟΣ ΔΩΔΕΚΑΝΗΣΟΥ
ΝΟΜΑΡΧΙΑΚΗ ΑΥΤ/ΣΗ ΔΩΔΕΚΑΝΗΣΟΥ
Δ/ΝΣΗ ΜΕΤΑΦΟΡΩΝ ΚΑΙ ΕΠΙΚΟΙΝΩΝΙΩΝ
ΤΜΗΜΑ Κ.Τ.Ε.Ο.
Τηλέφωνο: 22410 72053 22410 72064

ΠΡΟΓΡΑΜΜΑ ΠΡΟΣΚΛΗΣΗΣ ΓΙΑ ΔΙΕΝΕΡΓΕΙΑ ΤΕΧΝΙΚΟΥ ΕΛΕΓΧΟΥ ΟΧΗΜΑΤΩΝ ΜΕ ΕΔΡΑ ΤΟ Ν. ΔΩΔΕΚΑΝΗΣΟΥ

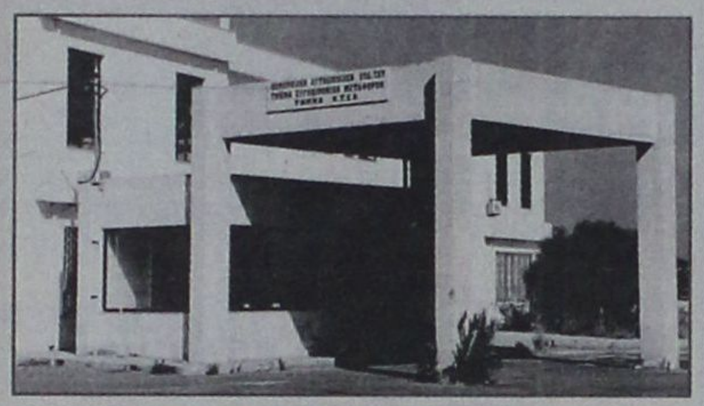

ΣΥΓΚΟΙΝΩΝΙΑΚΗ ΕΔΡΑ ΡΟΔΟΥ	
ΧΡΟΝΙΚΗ ΠΕΡΙΟΔΟΣ	**ΕΙΔΟΣ ΟΧΗΜΑΤΟΣ**
ΑΠΟ **01-11-2006**	ΕΠΙΒΑΤΙΚΑ (Ε.Ι.Χ.) ΚΑΙ ΦΟΡΤΗΓΑ ΜΕΧΡΙ ΚΑΙ 3,5 Τ(ΦΙΧ =< 3,5Τ)
ΕΩΣ **30-11-2006**	ΜΕ ΑΡΙΘΜΟΥΣ ΚΥΚΛΟΦΟΡΙΑΣ **(ΡΟΗ 4501 ΕΩΣ 6500)**
ΑΠΟ **01-12-2006**	ΕΠΙΒΑΤΙΚΑ (Ε.Ι.Χ.) ΚΑΙ ΦΟΡΤΗΓΑ ΜΕΧΡΙ ΚΑΙ 3,5 Τ(ΦΙΧ =< 3,5Τ)
ΕΩΣ **30-12-2006**	ΜΕ ΑΡΙΘΜΟΥΣ ΚΥΚΛΟΦΟΡΙΑΣ **(ΡΟΗ 6501 ΕΩΣ ΚΑΙ 8500)**
ΣΥΓΚΟΙΝΩΝΙΑΚΗ ΕΔΡΑ ΚΩ	
ΧΡΟΝΙΚΗ ΠΕΡΙΟΔΟΣ	**ΕΙΔΟΣ ΟΧΗΜΑΤΟΣ**
ΑΠΟ **01-11-2006**	(Ε.Δ.Χ.), ΕΠΙΒΑΤΙΚΑ (Ε.Ι.Χ) ΚΑΙ ΦΟΡΤΗΓΑ ΜΕΧΡΙ ΚΑΙ 3,5Τ(ΦΙΧ =< 3,5Τ)
ΕΩΣ **30-11-2006**	ΜΕ ΑΡΙΘΜΟΥΣ ΚΥΚΛΟΦΟΡΙΑΣ **(ΚΧΒ 5501 ΕΩΣ ΚΑΙ 6000)**
ΑΠΟ **01-12-2006**	(Ε.Δ.Χ.),ΕΠΙΒΑΤΙΚΑ (Ε.Ι.Χ) ΚΑΙ ΦΟΡΤΗΓΑ ΜΕΧΡΙ ΚΑΙ 3,5Τ(ΦΙΧ =< 3,5Τ)
ΕΩΣ **30-12-2006**	ΜΕ ΑΡΙΘΜΟΥΣ ΚΥΚΛΟΦΟΡΙΑΣ **(ΚΧΒ 6001 ΕΩΣ ΚΑΙ 6500)**

ΕΠΙΣΗΣ

1) ΚΑΛΟΥΝΤΑΙ ΟΛΑ ΤΑ ΠΑΡΑΠΑΝΩ ΟΧΗΜΑΤΑ ΝΑ ΠΡΟΒΟΥΝ ΣΕ ΤΕΧΝΙΚΟ ΕΛΕΓΧΟ ΣΕ ΟΠΟΙΟΔΗΠΟΤΕ Κ.Τ.Ε.Ο. ή Ι.Κ.Τ.Ε.Ο. ΤΗΣ ΧΩΡΑΣ

2) ΕΠΙΣΗΣ ΘΑ ΕΛΕΓΧΟΝΤΑΙ ΟΣΑ ΟΧΗΜΑΤΑ ΥΠΟΧΡΕΟΥΝΤΑΙ ΒΑΣΕΙ ΠΑΛΙΟΤΕΡΩΝ ΠΡΟΓΡΑΜΜΑΤΩΝ ΠΡΟΣΚΛΗΣΗΣ.

3) Ο ΕΜΠΡΟΘΕΣΜΟΣ ΠΡΟΓΡΑΜΜΑΤΙΣΜΟΣ ΤΩΝ ΟΧΗΜΑΤΩΝ ΓΙΑ ΕΛΕΓΧΟ (ΡΑΝΤΕΒΟΥ) ΓΙΝΕΤΑΙ ΕΩΣ ΚΑΙ 15 ΗΜΕΡΕΣ ΠΡΙΝ ΤΗΝ ΛΗΞΗ ΤΟΥ ΠΡΟΓΡΑΜΜΑΤΟΣ ΠΡΟΣΚΛΗΣΗΣ.

ΓΡΑΦΕΙΟ ΤΕΛΕΤΩΝ & ΜΝΗΜΟΣΥΝΩΝ ΡΟΔΟΥ
ΣΤΕΦΑΝΑ - ΣΤΟΛΙΣΜΟΙ
«ΑΜΕΡΙΚΑΝΟΥ»

Αμεση εξυπηρέτηση
ΟΛΟ ΤΟ 24ΩΡΟ

Αναλαμβάνουμε την τελετή
και με τα έξοδαπου χορηγούν τα ταμεία
χωρίς καμία επιβάρυνση
ΙΚΑ, ΤΕΒΕ, ΤΑΞΥ, ΔΗΜΟΣΙΟΥ,
ΛΙΜΕΝΙΚΩΝ, ΟΓΑ
και λοιπά ταμεία.

Τους ΑΠΟΡΟΥΣ ΔΩΡΕΑΝ
Πλατεία Βρούχου στη Μητρόπολη
Τηλέφωνα:28901 - 33400

ΝΤΕΤΕΚΤΙΒΣ

30 ΧΡΟΝΙΑ ΜΟΝΙΜΑ ΚΑΙ ΣΤΗ ΡΟΔΟ
35354
ΠΛΑΤΕΙΑ ΑΓΙΟΥ ΙΩΑΝΝΟΥ
Η ΛΥΣΗ!!!
ΣΕ ΚΑΘΕ ΣΑΣ ΠΡΟΒΛΗΜΑ
EXPRESS SECURITY

ΓΡΑΦΕΙΟ
ΙΔΙΩΤΙΚΩΝ ΕΡΕΥΝΩΝ
(ΝΤΕΤΕΚΤΙΒΣ)

ΑΝΑΛΑΜΒΑΝΟΥΜΕ
Υποθέσεις ανηλίκων, οικογενειακές, προσωπικές κ.τλ.
ΔΙΑΘΕΤΟΥΜΕ ΤΑ ΠΛΕΟΝ ΣΥΓΧΡΟΝΑ ΟΠΤΙΚΟΑΚΟΥΣΤΙΚΑ ΣΥΣΤΗΜΑΤΑ
100% ΕΧΕΜΥΘΕΙΑ
ΡΩΜΗΣ 22, - ΡΟΔΙΝΙ
Κιν. 694 6997967

TOP PROPERTIES

GEORGE and SAVAS PIPINOS
ΓΕΩΡΓΙΟΣ και ΣΑΒΒΑΣ ΠΙΠΙΝΟΣ

ΣΥΜΒΟΥΛΟΙ και ΕΚΤΙΜΗΤΕΣ ΑΚΙΝΗΤΩΝ

REAL ESTATE AGENT - MEMBER OF F.I.A.B.C.I. - N.A.E.A. - C.E.I.

Από το 1971

E-mail:gpipinos@otenet.gr.
URL:www.rhodestop-properties.com and www.pipinos.gr



Η "TOP PROPERTIES" είναι ατομική επιχείρηση και ανήκει στους Γεώργιο και Σάββα Πιπίνο. Το γραφείο ασχολείται από το 1971 αποκλειστικά και μόνο με επενδύσεις και REAL ESTATE, στο νησί της Ρόδου, καθώς και στην ευρύτερη περιοχή της Δωδεκανήσου.

ΑΠΕΥΘΥΝΟΜΑΣΤΕ: Στους **σοβαρούς, απαιτητικούς και επιλεκτικούς** επενδυτές - επιχειρηματίες - ελεύθερους επαγγελματίες, Ελληνες και ξένους, υψηλού εισοδηματικού επιπέδου, που ενδιαφέρονται να κάνουν μια σοβαρή επένδυση **προβολής** στο νησί της Ρόδου.

ΠΡΟΣΦΕΡΟΥΜΕ: Α) Υπηρεσίες και πληροφορίες που γίνονται σε προσωπικό επίπεδο με **εχεμύθεια, διακριτικότητα και σοβαρότητα.**

Β) Μεγάλη **γκάμα** υψηλής ποιότητας ακινήτων, όπως: 1) Ξενοδοχεία Α' και Β' κατηγορίας των 600 - 500 - 350 - 300 κλινών 2) Κεντρικά αστικά ακίνητα κατάλληλα για Τράπεζες - καταστήματα - γραφεία 3) Παραλιακές εκτάσεις, κατάλληλες για τουριστικές επενδύσεις των 150.000 - 100.000 - 70.000 - 50.000 - 36.000 τ.μ. και 4) Διαμερίσματα και μαιζονέτες **προβολής.**

ΣΤΟΧΟΣ ΜΑΣ ΕΙΝΑΙ: Να προσφέρουμε στο αγοραστικό μας κοινό **υψηλής ποιότητας ακίνητα και ευκαιρίες** στο νησί της Ρόδου. Η τριακονταετής και πλέον πείρα μας στον τομέα αυτό αποτελεί εγγύηση.

ΣΥΝΘΗΜΑ ΜΑΣ ΕΙΝΑΙ: Επενδύστε στην ΡΟΔΟ ΤΩΡΑ, σε ακίνητα που **ΑΝΤΕΧΟΥΝ ΣΤΟ ΧΡΟΝΟ.**

Γεώργιος και Σάββας Πιπίνος
ΜΕΣΙΤΕΣ ΑΣΤΙΚΩΝ ΣΥΜΒΑΣΕΩΝ
Γιατί εμείς γνωρίζουμε καλύτερα!

SINCE 1971

TOP PROPERTIES is a father and son business. The senior, Mr George S. Pipinos, the founder of the office, has carved, over the years, a reputation for integrity and excellence in the world of Real Estate in the Dodecanese.

At Top Properties we try hard to attract important and selective investors: high calibre businessmen/women and discerning professional people, both Greek and foreign, who wish to acquire substantial and valuable property on Rhodes.

We offer our expertise and advice privately, discreetly and in strict confidence.

We keep a compehensive list of real estate of the highest specifications:

a. A' and B' class hotels (600, 500, 350, 300 beds capacity).

b. Centrally situated office buildings and other business premises.

c. Seaside land, ideal for development (hotels, holiday resorts, etc.), of 150.000, 100.000, 70.000, 50.000, 36.000 sq.m.

d. Luxury appartments, maisonettes, detached, semi - detached and terraced houses.

Our aim is to give our clients the opportunity to acquire value for money, first class real estate on Rhodes. Our 30- year - old experience in Real Estate is our warranty.

Our moto is: Invest in Rhodes. Invest in property.
It stands the test of time.



TOP PROPERTIES
George and Savas Pipinos
Because we Know best

ΚΕΝΝΕΝΤΥ 38, ΡΟΔΟΣ, 85 100, ΤΗΛ. 22410- 23895, 38243 και 6944-676003, 6944-390803 FAX: 22410-20883
38 KENNEDY STR., RHODES, 85 100, TEL. 22410- 23895, 38243, and 6944-676003, 6944-390803 FAX: 22410-20883

U.K. Direct Line: 08717115396



Κ & Β ΔΙΑΚΟΓΕΩΡΓΙΟΥ

οικοδομικές επιχειρήσεις

www.diakogeorgiou.gr

ΠΩΛΟΥΝΤΑΙ: ΔΙΑΜΕΡΙΣΜΑΤΑ, ΜΕΖΟΝΕΤΕΣ, ΚΑΤΑΣΤΗΜΑΤΑ, ΑΠΟΘΗΚΕΣ
ΑΝΑΛΑΜΒΑΝΟΥΜΕ: ΑΓΟΡΕΣ ΟΙΚΟΠΕΔΩΝ, ΑΝΤΙΠΑΡΟΧΕΣ

Διαμερίσματα

- 60 τμ στην περιοχη Κρεμαστής, 200μ απο τη θάλασσα
- 80 τμ στην περιοχή των Τριαντών
- 60,120 τμ στην οδό Θεοτοκοπούλου

Καταστήματα-Γραφεία

- 130τμ στην οδό Χαραλάμπους (κάθετος Χειμάρας)
- 60, 120 τμ στην οδό Η. Βενέζη
- 60,120 τμ στην οδό Θεοτοκοπούλου

Αποθήκες

- 60, 120 τμ στην οδό Η. Βενέζη
- 65,250 τμ στην περιοχή Καρακόνερο
- 70 τμ στην οδό Αισχίνης

Μονοκατοικίες

- 160 τμ με σοφίτα, υπόγειο, θέση στάθμευσης και αυλή, στον συνοικισμό Απόλλων.
- Πολυτελείς εξοχικές μονοκατοικίες στη παραλία Κιοτάρι των 70, 120 τμ

Οικοδομές

- Τριόροφη οικοδομή (σε μπετά) στην περιοχή Κοσκινού συνολικής επιφάνειας 420 τμ.

Κ. ΠΑΛΑΙΟΛΟΓΟΥ & Μ. ΚΩΝΣΤΑΝΤΙΝΟΥ ΓΩΝΙΑ - ΡΟΔΟΣ
ΤΗΛ: +302241029318, +306936656966 FAX: +302241034598

ΞΥΛΟΤΥΠΟΙ ΟΙΚΟΔΟΜΗΣ



ΦΟΝΤΑΣ & ΔΗΜΗΤΡΗΣ



ΜΑΣΣΑΡΙ - ΡΟΔΟΣ

ΚΙΝΗΤΑ: 6948206311 - 6948206312

ΑΝΑΚΟΙΝΩΣΗ

Το γραφείο της ψυχολόγου - ψυχοθεραπεύτριας

Σμαράγδας Δ. Δημητρά

μεταφέρθηκε στην οδό 28ης Οκτωβρίου 4, στην πλατεία Ακαδημίας, και λειτουργεί κανονικά κατόπιν ραντεβού στα τηλέφωνα 22410-70145 και 6944 36 26 38.

INEMA

ΙΑΤΡΙΚΟΣ & ΝΟΣΟΚΟΜΕΙΑΚΟΣ ΕΞΟΠΛΙΣΜΟΣ

από το 1988 είμαστε οι μεγαλύτεροι προμηθευτές ΙΑΤΡΙΚΟΥ-ΟΡΘΟΠΕΔΙΚΟΥ & ΝΟΣΟΚΟΜΕΙΑΚΟΥ ΥΛΙΚΟΥ ΣΤΗ ΔΩΔΕΚΑΝΗΣΟ





- ΑΝΑΠΗΡΙΚΑ ΚΑΡΟΤΣΙΑ
- ΒΑΔΙΣΤΙΚΑ
- ΟΡΘΟΠΕΔΙΚΑ ΕΙΔΗ
- ΜΠΛΟΥΖΕΣ ΙΑΤΡΙΚΕΣ
- ΚΑΛΤΣΕΣ ΦΛΕΒΙΤΙΔΑΣ
- ΠΕΛΜΑΤΑ
- ΟΡΘΟΠΕΔΙΚΑ ΜΑΞΙΛΑΡΙΑ
- ΚΡΕΒΑΤΙΑ ΝΟΣΟΚΟΜΕΙΑΚΑ
- ΙΑΤΡΙΚΟΣ ΕΞΟΠΛΙΣΜΟΣ και ΑΝΑΛΩΣΙΜΑ
- ΟΡΓΑΝΑ ΧΗΜΕΙΟΥ
- και κάθε άλλο είδος για κατ'οίκο νοσηλεία

ΡΟΔΟΣ: ΛΕΜΕΣΣΟΥ 2 - ΤΗΛ: 22410 32238 **www.inema.gr**
ΚΩΣ: ΕΛ. ΒΕΝΙΖΕΛΟΥ 38 (παραπ/ρως Αγίας Παρασκευής) - ΤΗΛ: 22420 20048



ANEK FERRIES

ΠΡΟΣΦΟΡΑ

ΑΠΟ 18.09.06 ΕΩΣ 18.03.07

ΕΙΣΙΤΗΡΙΑ ΠΡΟΣΦΟΡΑΣ ΠΡΟΣ ΠΕΙΡΑΙΑ

Προσφορά ατομικού εισιτηρίου σε Γ΄ θέση	20,90 €
Προσφορά ατομικού εισιτηρίου σε καμπίνα	41,80 €
Προσφορά εισιτηρίου για Ι.Χ.	62,00 €

** Οι ναύλοι ισχύουν από Ρόδο για Πειραιά και από Πειραιά προς Ρόδο κάθε μέρα*

TSAGARIS TRAVEL
Ακτή Σακτούρη 5, Ρόδος
ΤΗΛ: 22410 36170, 30406, Fax: 22410 39839
Απέναντι από την κεντρική πύλη του Λιμανιού

ΚΑΛΑ ΣΑΣ ΤΑΞΙΔΙΑ

ANEK FERRIES

ΠΡΟΓΡΑΜΜΑ ΔΡΟΜΟΛΟΓΙΩΝ

ΕΛΓ-ΟΛΓ ΡΟΔΑΝΘΗ, ΕΛΓ-ΟΛΓ ΑΝΘΗ ΜΑΡΙΝΑ

ΡΟΔΟ - ΠΕΙΡΑΙΑ

		ΔΕΥΤΕΡΑ 23/10
ΑΝΘΗ ΜΑΡΙΝΑ	17.00	ΚΩ (21.00)-ΛΕΡΟ (23.20)-ΠΑΤΜΟ (00.50)-ΠΕΙΡΑΙΑ (09.40)
		ΤΡΙΤΗ 24/10
ΡΟΔΑΝΘΗ	17.00	ΚΩ (21.40)-ΚΑΛΥΜΝΟ (23.20)-ΛΕΡΟ (00.50)-ΠΑΤΜΟ (02.30)-ΠΕΙΡΑΙΑ (13.20)
		ΤΕΤΑΡΤΗ 25/10
ΑΝΘΗ ΜΑΡΙΝΑ	17.00	ΚΩ (21.00)-ΛΕΡΟ (23.20)-ΠΑΤΜΟ (00.50)-ΠΕΙΡΑΙΑ (09.40)
		ΠΕΜΠΤΗ 26/10
ΡΟΔΑΝΘΗ	17.00	ΚΩ (21.40)-ΚΑΛΥΜΝΟ (23.20)-ΠΕΙΡΑΙΑ (11.10)
		ΠΑΡΑΣΚΕΥΗ 27/10
ΑΝΘΗ ΜΑΡΙΝΑ	17.00	ΚΩ (21.00)-ΛΕΡΟ (23.20)-ΠΑΤΜΟ (00.50)-ΠΕΙΡΑΙΑ (10.10)
		ΣΑΒΒΑΤΟ 28/10
ΡΟΔΑΝΘΗ	22.00	ΣΥΜΗ (23.50)-ΤΗΛΟ (02.10)-ΝΙΣΥΡΟ (03.40)-ΚΩ (06.00)-ΚΑΛΥΜΝΟ (07.40)-ΛΕΡΟ (09.10)-ΠΑΤΜΟ (10.50)-ΣΥΡΟ (17.50)-ΠΕΙΡΑΙΑ (22.50)
		ΚΥΡΙΑΚΗ 29/10

		ΔΕΥΤΕΡΑ 30/10
ΑΝΘΗ ΜΑΡΙΝΑ	17.00	ΚΩ (21.00)-ΛΕΡΟ (23.20)-ΠΑΤΜΟ (00.50)-ΠΕΙΡΑΙΑ (09.40)
		ΤΡΙΤΗ 31/10
ΡΟΔΑΝΘΗ	17.00	ΚΩ (21.40)-ΚΑΛΥΜΝΟ (23.20)-ΛΕΡΟ (00.50)-ΠΑΤΜΟ (02.30)-ΠΕΙΡΑΙΑ (13.20)

TSAGARIS TRAVEL
Σαχτούρη 5 (έναντι Τελωνείου)
Τηλ.: 22410 36170, 30406, 35066



METROPOL
22410 28400
INFORMATION - RESERVATIONS
ΠΛΗΡΟΦΟΡΙΕΣ - ΚΡΑΤΗΣΕΙΣ

ΕΒΔΟΜΑΔΙΑΙΟ ΠΡΟΓΡΑΜΜΑ weekly programme
26-01 Νοεμβρίου 2006
www.cinemametropol.gr


ΠΕΝΤΕ ΛΕΠΤΑ ΑΚΟΜΑ
...ΑΘΕΡΑΠΕΥΤΗΣ ΖΗΛΙΑΣ
Μία απολαυστική, μεταφυσική κωμωδία!
Πρωταγωνιστούν :
ΒΑΣΙΛΗΣ ΧΑΡΑΛΑΜΠΟΠΟΥΛΟΣ, ΠΑΝΑΓΙΩΤΑ ΒΛΑΝΤΗ,
ΦΑΝΗΣ ΜΟΥΡΑΤΙΔΗΣ, ΔΗΜΗΤΡΗΣ ΠΙΑΤΑΣ, ΧΡΗΣΤΟΣ ΒΑΛΑΒΑΝΙΔΗΣ
ΚΑΝΤΕ ΕΓΚΑΙΡΑ ΤΙΣ ΚΡΑΤΗΣΕΙΣ ΣΑΣ
ΩΡΕΣ ΕΝΑΡΞΗΣ / SHOW TIMES 18:30, 20:30, 22:45
ΑΙΘΟΥΣΑ 1


ΟΙ ΗΡΩΕΣ ΤΟΥ ΔΑΣΟΥΣ
OPEN SEASON
Η SONY PICTURES ANIMATION παρουσιάζει
την πρώτη μεγάλου μήκους ταινία κινουμένων σχεδίων.
Ζωάκια ενωμένα...ποτέ ηττημένα!
ΚΑΝΤΕ ΕΓΚΑΙΡΑ ΤΙΣ ΚΡΑΤΗΣΕΙΣ ΣΑΣ
ΩΡΕΣ ΕΝΑΡΞΗΣ / SHOW TIMES 17:00, ΣΑΒ. - ΚΥΡ. ΕΞΤΡΑ ΠΡΟΒΟΛΗ: 16:00
ΑΙΘΟΥΣΑ 1


Ο ΔΙΑΒΟΛΟΣ ΦΟΡΑΕΙ PRADA
THE DEVIL WEARS PRADA
Μία δουλειά όνειρο
Ένα αφεντικό...εφιάλτης!
ΚΑΝΤΕ ΕΓΚΑΙΡΑ ΤΙΣ ΚΡΑΤΗΣΕΙΣ ΣΑΣ
ΩΡΕΣ ΕΝΑΡΞΗΣ / SHOW TIMES 19:45, 22:15
ΑΙΘΟΥΣΑ 2


ΑΥΤΟΚΙΝΗΤΑ
CARS
Στα ελληνικά με τους :
Σάκη Ρούβα, Βίκυ Καγιά
ΚΑΝΤΕ ΕΓΚΑΙΡΑ ΤΙΣ ΚΡΑΤΗΣΕΙΣ ΣΑΣ
ΩΡΑ ΕΝΑΡΞΗΣ / SHOW TIME 17:15
ΑΙΘΟΥΣΑ 2


Η ΜΑΥΡΗ ΝΤΑΛΙΑ
THE BLACK DAHLIA
Από τον σκηνοθέτη των ταινιών "Ο Σημαδεμένος"
και "Οι Αδιάφθοροι" Μπράϊαν Ντε Πάλμα
ένα περιπετειώδες θρίλερ Οσκαρικών προδιαγραφών.
ΚΑΝΤΕ ΕΓΚΑΙΡΑ ΤΙΣ ΚΡΑΤΗΣΕΙΣ ΣΑΣ
ΩΡΕΣ ΕΝΑΡΞΗΣ / SHOW TIMES 20:00, 22:30
ΑΙΘΟΥΣΑ 3


GARFIELD 2
Ο πιό τεμπέλης γάτος
του κόσμου επιστρέφει!
ΜΟΝΟ ΣΤΑ ΕΛΛΗΝΙΚΑ
ΚΑΝΤΕ ΕΓΚΑΙΡΑ ΤΙΣ ΚΡΑΤΗΣΕΙΣ ΣΑΣ
ΩΡΑ ΕΝΑΡΞΗΣ / SHOW TIME 18:00
ΑΙΘΟΥΣΑ 3

ΠΑΛΛΑΣ 5 CINEMAS CENTER
26/10/2006 - 01/11/2006
www.cinemapallas.gr
Για κρατήσεις
22410 24475/70670
Δημοκρατίας 13, Ρόδος


LADY in the WATER ΣΕ 1η ΠΑΝΕΛΛΗΝΙΑ ΠΡΟΒΟΛΗ!
Από τον σκηνοθέτη Μ.ΝΑΪΤ ΣΙΑΜΑΛΑΝ (The Village, Signs, Unbreakable, The sixth sense), το πολυαναμενόμενο θρίλερ μυστηρίου!
Δεν υπάρχει χρόνος... για ευτυχισμένο τέλος!
Αίθουσα RED 5
ώρες έναρξης: 18:00-20:20-22:40


CHILDREN OF MEN ΣΕ 1η ΠΑΝΕΛΛΗΝΙΑ ΠΡΟΒΟΛΗ!
ΤΑ ΠΑΙΔΙΑ ΤΩΝ ΑΝΘΡΩΠΩΝ
Ο Αλφόνσο Κουαρόν (Harry Potter III), σκηνοθετεί τους Κλάιβ Όουεν, Τζούλιαν Μουρ και Μάικλ Κέιν σε μια πρωτότυπη μελλοντολογική περιπέτεια! το 2027, το τέλος του ανθρώπινου είδους!!!
Αίθουσα 2 ώρες έναρξης: 17:55 • 20:15 • 22:35


CRANK ΕΚΤΟΣ ΟΡΙΩΝ
ΚΑΤΑΛΛΗΛΟ ΑΠΟ 13
Ο γνωστός σας Τζέισον Στέθαμ θα σας σπιντάρει στους γνωστούς ρυθμούς του! Υπάρχουν χίλιοι τρόποι να ανεβάσεις την αδρεναλίνη σου...
Σήμερα ο Τζεφ Τσέλλις θα τους χρειαστεί όλους!
ώρες έναρξης: (Σ.-Κ.16:00) 20:15 • 22:30 Αίθουσα Ferrania 4


ΚΑΤΑΛΛΗΛΟ ΑΠΟ 13
UNITED 93 ΠΤΗΣΗ 93
Την 11 Σεπτεμβρίου 2001, τέσσερα αεροπλάνα στοχεύουν τα σύμβολα των ΗΠΑ, της παγκόσμιας δύναμης του καπιταλισμού! Το τέταρτο δεν θα φθάσει ποτέ στο στόχο του! Η αληθινή ιστορία.
Αίθουσα Allegro 3
ώρες έναρξης: 18:00 • 20:15
Θα τη βυθιβείτε στα φρεινά Θσκαρ


ΚΑΤΑΛΛΗΛΟ
WORLD TRADE CENTER ΔΙΔΥΜΟΙ ΠΥΡΓΟΙ
Ο Νίκολας Κέιτζ σε μια αληθινή ιστορία θάρρους και επιβίωσης!
Μια συνταρακτική περιπέτεια που υπογράφει ο Όλιβερ Στόουν, βασισμένη σε αληθινή ιστορία!
ώρες έναρξης: 20:05 • 22:40 Αίθουσα DOLBY DIGITAL 1


MIAMI VICE ΟΙ ΣΚΛΗΡΟΙ ΤΟΥ ΜΑΪΑΜΙ
ΚΑΤΑΛΛΗΛΟ
Η περιπέτεια που δεν πρέπει να χάσει κανείς!
Οι σκληροί του Μαϊάμι επιστρέφουν!
Αίθουσα Allegro 3
Ο Colin Farrell και ο Jamie Foxx, στην ασυγκράτητη περιπέτεια της χρονιάς!!!
ώρες έναρξης: 22:40


OVER THE HEDGE ΠΕΡΑ ΑΠΟ ΤΟ ΦΡΑΧΤΗ
και στα ελληνικά
Από τους δημιουργούς των Σρεκ και Μαδαγασκάρη, η ταινία που θα συνεφτάσει μικρούς και μεγάλους... Θέλουν τη γειτονιά τους πίσω μπουκιά-μπουκιά!
Αίθουσα Allegro 3 Αίθουσα Ferrania 4 ώρα έναρξης// 18:10
ώρα έναρξης// (Σ.-Κ. 16:10)


the ant BULLY ΜΥΡΜΗΓΚΟΪΣΤΟΡΙΕΣ ΚΑΙ ΣΤΑ ΕΛΛΗΝΙΚΑ!!
Μία διασκεδαστική ταινία κινουμένων σχεδίων, που θα ενθουσιάσει τους μικρούς και ...μεγάλους μας φίλους!!!
ώρες έναρξης//
(Σ.-Κ. 16:10) 18:10 Αίθουσα DOLBY DIGITAL 1


Ο ΣΧΙΖΟΦΡΕΝΗΣ ΔΟΛΟΦΟΝΟΣ ΜΕ ΤΟ ΠΡΙΟΝΙ
Η ΑΡΧΗ
THE TEXAS CHAINSAW MASSACRE: THE BEGINNING
Το τρομακτικότερο θρίλερ-τρόμου της χρονιάς!
ΚΑΘΕ ΘΡΥΛΟΣ ΕΧΕΙ ΜΙΑ ΑΡΧΗ
ΓΙΝΕ ΜΑΡΤΥΡΑΣ ΣΤΗ ΓΕΝΝΗΣΗ ΤΟΥ ΑΠΟΛΥΤΟΥ ΦΟΒΟΥ


THANK YOU FOR SMOKING
THANK YOU FOR SMOKING
Ο Νικ Νέιλορ δεν κρύβει την αλήθεια... Τη φιλτράρει!!
ΤΟ ΥΠΟΥΡΓΕΙΟ ΨΥΧΑΓΩΓΙΑΣ ΠΡΟΕΙΔΟΠΟΙΕΙ!
ΘΑ ΠΕΘΑΝΕΤΕ ΑΠΟ ΤΑ ΓΕΛΙΑ!
με τους: Άαρον Εκχαρτ, Ρομπ Λόου, Κέιτι Χολμς, Γουίλιαμ Μέισι, Ρόμπερτ Ντυβάλ.

Το Πρόγραμμα

ΕΤ1

08:30 Η παρέα της Τζότζο
09:00 Γουίνι το μικρό αρκουδάκι
09:30 Το ουράνιο τόξο
10:00 The biography channel
11:00 The History channel
12:00 Η αυτοκρατορία των Αζτέκων
13:00 Επιβιωνοντας από τις καταστροφές
14:00 Ειδήσεις
14:30 Φλορισιεντα, η σύγχρονη σταχτοπούτα
16:15 Ατίθασα νιάτα
17:00 Μένουμε Ελλάδα
18:00 Εχει γούστο
19:00 Κλήρωση Λαϊκού λαχείου
19:10 Εχει γούστο
19:45 Σαν σήμερα τον 20ό αιώνα
20:00 Μικρές Οδύσσειες
20:45 Συνέντευξη του Ν. Γραμματικού στη Μ. Κατσουνάκη
21:00 Ο Βασιλιάς
23:00 Ειδήσεις
00:00 Crime and investigation network

NET

10:00 Συμβαίνει τώρα
12:00 Ειδήσεις
13:00 Συμβαίνει τώρα
14:00 Η απίθανη Κιμ
14:40 Κλασικά κινούμενα σχέδια
15:00 Ειδήσεις
16:00 Η ζωή είναι παιχνίδι
18:00 Ειδήσεις
19:00 Νησιτικό αρκούδι
20:00 Τοις μετρητοίς
21:00 Ειδήσεις
22:15 Πως τον λεν τον Ποταμό
23:30 Champions net
05:45 Πρώτη γραμμή

MEGA

06:30 Κοινωνία ώρα MEGA
10:00 Ομορφος κόσμος το πρωί
13:20 Nanny
14:00 Μεσημβρινό δελτίο ειδήσεων
15:00 Ντόλτσε Βίτα
15:50 Εραστής δυτικών προαστίων
16:50 Απογευματινό δελτίο ειδήσεων
17:00 Λεφτά στα τυφλά
18:00 Μπουκιά και συχώριο
19:00 Βέρα στο δεξί
20:00 Κεντρικό δελτίο ειδήσεων
21:00 Επτά θανάσιμες πεθερές
22:00 Survivor Ελλάδα - Τουρκία
23:40 Εμπόλεμη ζώνη
01:00 Τελευταία γεγονότα
01:15 Φονικά παιχνίδια
02:45 Οι Αγγελοι του Τσάρλι
03:30 Οι Αγγελοι του Τσάρλι
04:30 Telemarketing
05:00 Jackie Chan's Adventures
05:45 Από νωρίς

ΑΝΤ1

06:15 Καλημέρα Ελλάδα
10:00 Πρωινός καφές
13:00 Ειδήσεις
13:50 Ακρως οικογενειακόν
14:50 Το καφέ της χαράς
15:50 Αξίζει να το δεις
18:05 Ανάλυσέ το
18:10 Deal
19:00 Ερωτας
20:00 Ειδήσεις
21:00 Εχεις γράμμα
22:00 Οι βαρβάτοι
23:00 Ποσό γλυκά με σκοτώνεις
00:00 Ολα 7even
02:20 Ειδήσεις
02:50 Ελληνική ταινία: Ο μπούφος
04:50 Η μεγάλη των μπάτσων Σχολή

ALPHA

10:00 Καφές με την Ελένη
13:00 Κους Κους το μεσημέρι
15:30 Ειδήσεις
16:45 Θα σε δω στο πλοίο
17:40 Ειδήσεις
17:45 Έρωτας με επιδότηση ΟΓΑ
18:45 Το πιο μεγάλο παζάρι
20:00 Ειδήσεις
21:00 Αλ τσαντίρι Νιουζ
22:00 Η τελευταία παράσταση
23:15 Ντοκουμέντο
02:00 Ειδήσεις
02:15 DREAM show, The Music 2 - daily
03:00 Ξενώνας γυναικών
05:00 Τηλεαγορές
05:15 Αγάπη μου, αμαρτία μου
05:50 Καλημέρα σας

STAR

06:00 Αστέρια στο πεντάγραμμο
06:30 Κάθε μέρα καλημέρα
10:00 Τι θα φάμε σήμερα
11:00 La sousourela
13:00 Ειδήσεις
14:00 Super Star
17:00 Λούνα, η ωραία κληρονόμος
17:30 Κορίνα, η αγριόγατα
18:55 Ειδήσεις
19:00 Αντί Star νιουζζζ
19:45 Ειδήσεις
21:00 Ελληνική ταινία: Το ξύλο βγήκε από τον παράδεισο
23:00 Ανήθικη πρόταση
01:15 Απειλή πυρηνικού ολέθρου
03:00 Ειδήσεις
03:15 Singles

FILMNET

08:35 E! Entertainment
09:35 Κωμωδία: Με το δάχτυλο στο μπουκάλι
11:00 Κωμωδία: Ναπολέων δυναμίτης
12:30 Καρχαριομάχος
14:05 Κωμωδία: 10 πράγματα που μισώ σε σένα
15:50 Κωμωδία: Λούκι Λουκ εναντίον Ντάλτον
17:25 Αισθηματική: Undiscovered
19:05 CSI: Miami iii - 20. σεξ & φόροι
20:05 Αγεφύρωτες σχέσεις
22:00 Θρίλερ: Seven
00:10 Απόδραση - 8. Ο παλιός
01:00 Σχέδιο απαγωγής
02:45 Θρίλερ: Με στοίχημα τη ζωή του
04:25 Κωμωδία: Κίκα
05:55 Δράσης: Τροία

ΕΤ3

07:00 Ο κόσμος των σπορ
08:00 Ραντεβού στις 8
10:00 Η δύναμη του τόπου
10:30 Εξερευνητές του κόσμου
11:00 Πλανήτης γη
12:00 Οικολογία και διατροφή
13:00 Ειδήσεις
14:30 Τόλμη και γοητεία
15:00 Καρμελίτα
15:45 Η χαρά της ζωγραφικής
16:15 Έκτη αίσθηση
16:25 Ειδήσεις στη νοηματική γλώσσα
16:30 Υπάρχει... είδηση
18:00 Ο κόσμος των σπορ
19:00 Ειδήσεις
20:30 Ενα άλογο στα γκρι
22:30 Ο ψυχρός πόλεμος: Η μάχη πάνω από τον Ωκεανό
23:30 Το σύμπαν που αγάπησα
00:00 Ειδήσεις
00:30 Πάρε τα λεφτά και τρέχα
02:30 Καρμελίτα
03:30 Ραντεβού στις 8
05:30 Υπάρχει... είδηση

ALTER

06:00 Καλημέρα με τον Τέρενς
10:00 Η Ελλάδα παίζει
12:30 Πολύ μπλα-μπλα
15:00 Ειδήσεις
16:00 Ειδήσεις στη νοηματική γλώσσα
16:15 Στην κουζίνα με τη Βέφα
17:15 Κοιτάω μπροστά
18:45 Το πρώτο θέμα
19:00 Ειδήσεις
20:30 Η φωνή του πολίτη
20:55 Auto Alter
21:00 Τρεις και μοναδικοί
23:15 Αθέατος κόσμος
01:45 Auto alter
02:00 θανάσιμος όρκος
05:55 Τα μυστικά της υγείας

902

07.00 Καλημέρα με τον 902
10.00 Τηλεπωλήσεις
15.00 Κάθε μέρα στις 3
16.30 Παιδικό πρόγραμμα
17.00 Αθλητικό ραντεβού
17.40 Εκπαιδευτική τηλεόραση
18:00 Δελτίο ειδήσων στη νοηματική
18:10 Η Ελλάδα και ο κόσμος
18:45 Εις υγείαν
19:30 Ειδήσεις
20:50 Στα μονοπάτια του πολιτισμού
21.00 Ο 902 σας πάνει σινεμά
23.00 Προεκτάσεις
00.00 Ειδήσεις

COSMOS TV

00:00 Ειδήσεις
01:00 Κινηματογράφος
03:00 Ο κόσμος του αθλητισμού
04:00 Ράδιο-Τηλεόραση
05:00 Ο κόσμος της Ζωής
07:00 Διάλογοι
09:00 Ράδιο-Τηλεόραση
10:00 Ο κόσμος της Ζωής
12:00 Όψεις απόψεις
13:00 Παιδικό
13:30 Ντοκιμαντέρ
14:00 Κινηματογράφος - Ελληνική ταινία
16:00 Ο κόσμος του αθλητισμού
17:00 Ειδήσεις (1')
Ο κόσμος της Ζωής
19:00 Ειδήσεις (1')
Όψεις απόψεις
20:00 Ειδήσεις (1')
Ο κόσμος του αθλητισμού
21:00 Κεντρικό δελτίο ειδήσεων
22:00 Διάλογοι

SKAI

07:30 Στυλ και πολυτέλεια & Μαγειρεύοντας στην εξοχή
08:00 Entertainment tonight
08:30 The Oprah Winfrey Show
09:30 Συνταγές για όλους με τη Rachael
10:00 Θάλασσα - Ο υδάτινος κόσμος - "Τα τρία αδέρφια της οδού Φάλτον" (
10:30 Τεχνολογία και θάλασσα
11:00 Στα άδυτα των Ειδικών Δυνάμεων
12:00 Οι μονομάχοι του 2ου Παγκοσμίου Πολέμου "Βασιλικό Ναυτικό"
13:00 Αθλητική εκπομπή
15:00 Φάλαινες δολοφόνο
16:00 Μύθος ή πραγματικότητα
17:00 Punk D
17:30 Το κάστρο του Takeshi
18:00 Τα Νέα του Σκάϊ
19:00 Σκαϊ στάδιο
20:00 Κυνηγοί και θήραμα
21:00 Spooks
22:00 Τα Νέα του Σκάϊ
23:00 Η μεγάλη πλημμύρα
00:30 The Oprah Winfrey show
01:30 Entertainment tonight
02:00 The daily show with Jon Stewart
02:30 The Colbert report
03:00 Fashion TV

ΕΛΛΗΝΙΚΗ ΔΗΜΟΚΡΑΤΙΑ
ΠΕΡΙΦΕΡΕΙΑ ΝΟΤΙΟΥ ΑΙΓΑΙΟΥ

ΕΛΛΗΝΙΚΗ ΔΗΜΟΚΡΑΤΙΑ
ΠΕΡΙΦΕΡΕΙΑ ΝΟΤΙΟΥ ΑΙΓΑΙΟΥ
ΝΟΜΟΣ ΔΩΔΕΚΑΝΗΣΟΥ
ΔΗΜΟΣ ΠΕΤΑΛΟΥΔΩΝ

ΕΥΡΩΠΑΪΚΗ ΕΝΩΣΗ
ΕΥΡΩΠΑΪΚΗ ΕΠΙΤΡΟΠΗ
ΕΥΡΩΠΑΪΚΟ ΚΟΙΝΩΝΙΚΟ ΤΑΜΕΙΟ

Κρεμαστή, 30/10/2006
Αριθμ. πρωτ.: 8729

Γ' ΚΟΙΝΟΤΙΚΟ ΠΛΑΙΣΙΟ ΣΤΗΡΙΞΗΣ
ΕΠΙΧΕΙΡΗΣΙΑΚΟ ΠΡΟΓΡΑΜΜΑ Π.Ε.Π. ΝΟΤΙΟΥ ΑΙΓΑΙΟΥ 2000-2006

Σχέδιο	ΔΙΟΔώς Δίκτυο Ολοκληρωμένων Δωδεκανησιακών Συνεργασιών για την προώθηση της απασχόλησης στις εναλλακτικές μορφές τουρισμού
Αξονας προτεραιότητας 4	Ενίσχυση και αξιοποίηση των δυναμικών νησιωτικών κέντρων ανάπτυξης
Μέτρο 1	Δράσεις προώθησης της απασχόλησης και ενέργειες κατάρτισης

συγχρηματοδοτούμενο κατά 75% από το Ευρωπαϊκό Κοινωνικό Ταμείο και κατά 25% από εθνικούς πόρους

ΠΡΟΣΚΛΗΣΗ ΕΚΔΗΛΩΣΗΣ ΕΝΔΙΑΦΕΡΟΝΤΟΣ «ΤΟΠΙΚΕΣ ΠΡΩΤΟΒΟΥΛΙΕΣ ΑΠΑΣΧΟΛΗΣΗΣ»

Στο πλαίσιο των Τοπικών Πρωτοβουλιών Απασχόλησης του ΠΕΠ Νοτίου Αιγαίου, υλοποιείται το σχέδιο δράσης, «ΔΙ.Ο.ΔΩ.Σ., δίκτυο ολοκληρωμένων Δωδεκανησιακών συνεργασιών για την προώθηση της απασχόλησης στις εναλλακτικές μορφές τουρισμού», το οποίο απευθύνεται σε:
- άνεργους
- μακροχρόνια ανέργους
- γυναίκες
- νέους
- λοιπά άτομα ευπαθών κοινωνικά ομάδων

Οι άνεργοι που επιθυμούν να υποβάλουν αίτηση συμμετοχής, θα πρέπει να εφοδιαστούν από το Κέντρο Προώθησης Απασχόλησης (ΚΠΑ/ΤΥ) του ΟΑΕΔ όπου είναι εγγεγραμμένοι, το ειδικό παραπεμπτικό, το οποίο θα καταθέσουν στο φορέα Συμβουλευτικής. Οι άνεργοι που θα υποβάλουν τελικά αίτηση, θα πρέπει να συνεχίσουν κανονικά τη διαδικασία ανανέωσης της κάρτας ανεργίας τους, μέχρι να ενταχθούν σε κάποια δράση.
Στους ωφελούμενους της δράσης, **δίνεται η δυνατότητα προνομιακής επιδότησης από τον ΟΑΕΔ για την απασχόλησή τους σε επιχειρήσεις ή την δημιουργία νέων επιχειρήσεων.**
Από το σχέδιο Δράσης θα ωφεληθούν μόνιμοι κάτοικοι του Νομού Δωδεκανήσου.
Οσοι ενδιαφέρονται να ενταχθούν στο πρόγραμμα μπορούν να υποβάλλουν αίτηση αυτοπροσώπως ή ταχυδρομικώς στα Γραφεία της Αστικής μη κερδοσκοπικής εταιρείας του Δήμου Καλλιθέας «Καλλιθέα-Ρόδος Αειφορία» στις Καλυθιές Ρόδου, ΤΚ 851 05.

Απαραίτητα δικαιολογητικά:
1. Εντυπο Αίτησης
2. Παραπεμπτικό από το ΚΠΑ του ΟΑΕΔ ή την Τοπική Υπηρεσία όπου είναι γραμμένος ο άνεργος.
3. Φωτοτυπία Δελτίου Αστυνομικής Ταυτότητας ή Φωτοτυπία Διαβατηρίου.
4. Εγγραφο πιστοποίησης τόπου διαμονής ή υπεύθυνη δήλωση.
5. Πιστοποιητικό οικογενειακής κατάστασης ή υπεύθυνη δήλωση.
6. Φωτοτυπία πτυχίων σπουδών/ξένων γλωσσών.
7. Βεβαιώσεις παρακολούθησης προγραμμάτων κατάρτισης.

Αιτήσεις θα γίνονται δεκτές από την **1η/11/2006 έως και την 15η/11/2006, ώρες 08.30-14.30.** Οσοι πληρούν τις προϋποθέσεις θα ειδοποιηθούν τηλεφωνικά αμέσως μετά την αξιολόγηση των αιτήσεων.

Εντυπο Αιτησης & Πληροφορίες:
Δήμος Καλλιθέας
Κα Αναγνωστοπούλου
Δωροθέα
Τηλ.: 2241085860,
2241060785
Δήμος Πεταλούδων
Κέντρο
Εξυπηρέτησης
Πολιτών (ΚΕΠ)
Τηλ.: 2241096644
Δήμος Καρπάθου
Κα Αγγέλου Σοφία
Τηλ.: 2245029086

Ο ΔΗΜΑΡΧΟΣ
ΚΟΡΔΙΝΑΣ ΜΙΧΑΛΗΣ



ΕΥΧΑΡΙΣΤΗΡΙΟ

Ευχαριστώ όλους εκείνους που με τίμησαν με την ψήφο τους, αλλά και εκείνους που για δικούς τους λόγους είχαν διαφορετική άποψη.

Με τιμή
Τριανταφύλλου Μανώλης
Νομαρχιακός Σύμβουλος με
την Παράταξη του Βασίλη Υψηλάντη

Η Εκκλησιαστική Επιτροπή του Ιερού Ναού Αγίων Αναργύρων Ρόδου προσκαλεί το φιλόθρησκο πλήρωμα, κλήρο και λαό της Ιεράς Μητροπόλεώς μας
ΣΤΗΝ ΕΟΡΤΗ
ΤΩΝ ΑΓΙΩΝ ΚΑΙ ΙΑΜΑΤΙΚΩΝ ΑΝΑΡΓΥΡΩΝ
ΚΟΣΜΑ ΚΑΙ ΔΑΜΙΑΝΟΥ
ΠΡΟΣΤΑΤΩΝ ΤΩΝ ΙΑΤΡΩΝ ΚΑΙ ΑΠΑΝΤΩΝ ΤΩΝ ΡΟΔΙΩΝ
ΣΤΟΝ ΙΕΡΟ ΝΑΟ ΑΓΙΩΝ ΑΝΑΡΓΥΡΩΝ ΡΟΔΟΥ
(Πλησίον Βενετόκλειου Σχολείου)

ΠΡΟΓΡΑΜΜΑ ΠΑΝΗΓΥΡΕΩΣ

ΤΡΙΤΗ 31 ΟΚΤΩΒΡΙΟΥ ΩΡΑ 5:30μ.μ.
Παρακλητικός Κανών - χαιρετισμοί στους Αγίους Αναργύρους.

ΤΡΙΤΗ 31 ΟΚΤΩΒΡΙΟΥ ΩΡΑ 6:30μ.μ.
Μέγας Πανηγυρικός Εσπερινός Χοροστατούντος του Σεβασμιωτάτου Μητροπολίτου Ρόδου κ. Κυρίλλου.
Θα ακολουθήσει Περιφορά της Εικόνος των Αγίων με συνοδεία της Φιλαρμονικής ορχήστρας του Δήμου Ρόδου και αρτοκλασία.

ΤΕΤΑΡΤΗ 1 ΝΟΕΜΒΡΙΟΥ ΩΡΑ 7:00π.μ.
Ορθρος και ιερατικό συλλείτουργο. Θα ακολουθήσει αρτοκλασία.

ΠΕΡΙΛΗΨΗ ΑΓΩΓΗΣ

Με τη με αρ. 2694Γ'/6-10-2006 έκθεση επίδοσης του δικαστικού επιμελητή του Πρωτοδικείου Ρόδου, Μιχαήλ Καρακατσάνη, επιδόθηκε προς τον κ. Εισαγγελέα Πρωτοδικών Ρόδου ακριβές αντίγραφο της από 3-8-2006 και με αρ. κατ. 940/2006 αγωγής του Γεωργίου Ζαννάκη του Κωνσταντίνου, κατοίκου Ρόδου, οδός Λεμεσού αρ. 24 ενώπιον του Πολυμελούς Πρωτοδικείου Ρόδου για τον Αδαμάντιο Πορικό του Σωτηρίου, πρώην κάτοικο Ρόδου, οδός Παρισίων αρ. 1 και ήδη αγνώστου διαμονής, προς γνώση του και για τις νόμιμες συνέπειες, καλούμενο **α) να παραστεί στο ακροατήριο του Πολυμελούς Πρωτοδικείου Ρόδου κατά τη δικάσιμο της 15ης Μαρτίου 2007, ημέρα Πέμπτη και ώρα 09:00 π.μ. και β) να προσέλθει (δια ή με τον πληρεξούσιο δικηγόρο του) στο, επί της οδού Νικολάου Πλαστήρα αρ. 15 (2ος όροφος) στη Ρόδο, γραφείο του πληρεξουσίου δικηγόρου Χάρη Βασιλειάδη του Βασιλείου, δικηγόρο Ρόδου (Α.Μ. 303) την 22η του μηνός Δεκεμβρίου του έτους 2006, ημέρα Παρασκευή και ώρα 18:30 μ.μ. για να επιχειρηθεί απόπειρα εξώδικης επίλυσης της παραπάνω ένδικης διαφοράς (εξ' αδικοπραξίας), κατ' άρθρον 214Α Κ.Πολ.Δ.**

ΡΟΔΟΣ 25-10-2006
Ο πληρεξούσιος
δικηγόρος
ΧΑΡΗΣ - ΝΕΚΤΑΡΙΟΣ
ΒΑΣΙΛΕΙΑΔΗΣ
ΔΙΚΗΓΟΡΟΣ
ΝΙΚΟΛΑΟΥ ΠΛΑΣΤΗΡΑ 15
ΡΟΔΟΣ
ΤΗΛ. 22410 043316

ΣΥΣΤΑΣΗ ΣΩΜΑΤΕΙΟΥ

Με την υπ' αρ. 817/2006 (490/ΜΕ49/2006) απόφαση του Μονομελούς Πρωτοδικείου Κω συνεστήθη Σωματείο με την επωνυμία: «ΓΥΝΑΙΚΕΣ ΧΩΡΙΣ ΣΥΝΟΡΑ ΤΜΗΜΑ ΚΩ», όπως αναφέρεται στο από 15-10-2005 καταστατικό του, καθώς και στο από 15-10-2005 πρακτικό ιδρύσεως αυτού (με τον συνημμένο πίνακα μελών).

Κως 17-9-2006

Η ΠΛΗΡΕΞΟΥΣΙΑ
ΔΙΚΗΓΟΡΟΣ
ΠΑΡΑΣΚΕΥΗ Α. ΠΕΡΡΗ
ΔΙΚΗΓΟΡΟΣ
ΚΩΣ

Η ΕΠΙΧΕΙΡΗΣΗ
Η NHKA A.E. είναι μια νεοσύστατη εταιρεία συμφερόντων των Ν. & Η. Κάτρη, η οποία ήδη κατασκευάζει ξενοδοχείο 5 αστέρων δυναμικότητας 347 δωματίων στη θέση Αμμούδες Κοσκινού, η έναρξη λειτουργίας του οποίου προγραμματίζεται για τον Απρίλιο του 2008.
Η εταιρεία ενδιαφέρεται να προσλάβει:

Hotel General Manager

Ο ΥΠΟΨΗΦΙΟΣ
Ο κατάλληλος υποψήφιος θα πρέπει να διαθέτει: Ικανή εμπειρία σε αντίστοιχη θέση ξενοδοχειακής μονάδας 4 ή 5 αστέρων, άριστη γνώση τουλάχιστον της Αγγλικής και Γερμανικής γλώσσας, σχετική ακαδημαϊκή εκπαίδευση, άριστη γνώση χειρισμού ηλεκτρονικών υπολογιστών, δυναμική & οργανωτική προσωπικότητα, άριστη ηγετική & επικοινωνιακή ικανότητα και ικανές διαπραγματευτικές δεξιότητες.

Η ΘΕΣΗ & ΟΙ ΑΡΜΟΔΙΟΤΗΤΕΣ
Ο Γενικός Διευθυντής θα συμβάλει με τις γνώσεις και την εμπειρία του στην άρτια υλοποίηση του project και στην προώθηση του στη διεθνή τουριστική αγορά. Θα αναλάβει την ευθύνη οργάνωσης και στελέχωσης της λειτουργίας του ξενοδοχείου, του καθορισμού προτύπων για την αποτελεσματική & αποδοτική λειτουργία των τμημάτων με στόχο την παροχή υπηρεσιών & εμπειριών υψηλής ποιότητας και της σύνταξης και παρακολούθησης του ετήσιου προϋπολογισμού λειτουργίας. Θα έχει επίσης την ευθύνη της διαχείρισης & ανάπτυξης των πόρων που θα διαθέτει με σκοπό την επίτευξη στόχων πωλήσεων και κερδοφορίας, αξιοποιώντας τις επιχειρηματικές ευκαιρίες της τουριστικής αγοράς και συνάπτοντας συμβόλαια με τα κανάλια διανομής.

Οι ενδιαφερόμενοι παρακαλούνται να αποστείλουν το βιογραφικό τους σημείωμα μέχρι 15 Νοεμβρίου 2006 στην παρακάτω διεύθυνση.

Αμμοχώστου 39, 85100 Ρόδος
Τ: 22410 74456 F: 22410 70386
E: ekaka@marketplan.gr
Market Plan

ΚΑΤΑΤΕΘΗΚΑΝ ΑΡΚΕΤΕΣ ΠΡΟΣΦΥΓΕΣ

ΕΝΣΤΑΣΕΙΣ ΕΠΙ ΕΝΣΤΑΣΕΩΝ ΚΑΤΑ ΤΟΥ ΚΥΡΟΥΣ ΤΩΝ ΕΚΛΟΓΩΝ!

Ο μεγάλος «καβγάς» γίνεται στο Δήμο Αφάντου

Ενστάσεις κατά του κύρους των εκλογών της 15ης Οκτωβρίου 2006 από υποψήφιους που θεωρούν ότι κακώς δεν εκλέγονται με τους συνδυασμούς των παρατάξεων που πλειοψήφισαν, υποβλήθηκαν χθες ενώπιον του Τριμελούς Διοικητικού Πρωτοδικείου Ρόδου, ενώ εξαιρετικό ενδιαφέρον εξακολουθεί να παρουσιάζει η υπόθεση *«εκλογές Αφάντου»* μετά και την απόφαση της παράταξης του νέου δημάρχου κ. Σ. Διακοσταματίου να αντικρούσει την ένσταση του κ. Τ. Σπανού, καθώς μάλιστα διαπίστωσε ότι ο απερχόμενος δήμαρχος κ. Στ. Καββάδας παρακολουθεί αμέτοχος τις εξελίξεις αν και κινδυνεύει να βρεθεί τρίτος στην σειρά εκλογής.

Ενώπιον του Τριμελούς Διοικητικού Πρωτοδικείου Ρόδου προσέφυγε όπως ήδη έγραψε η «δ» ο επικεφαλής της παράταξης «Νέα Ελπίδα για τ' Αφάντου και την Αρχίπολη» κ. Τ. Σπανός υποβάλλοντας ένσταση κατά του κύρους των εκλογών της 15ης Οκτωβρίου 2006 αιτούμενος την ακύρωση 91 ψηφοδελτίων που κρίθηκαν έγκυρα υπέρ της παράταξης του απερχόμενου δήμαρχου κ. Στ. Καββάδα, αλλά και την καταμέτρηση υπέρ της παράταξής του 4 ψηφοδελτίων που κρίθηκαν άκυρα.

Με την προσφυγή του ο κ. Σπανός θεωρεί προδήλως άκυρα 91 ψηφοδέλτια που καταμετρήθηκαν υπέρ της παράταξης του κ. Καββάδα επιδιώκοντας ουσιαστικά να αναδείξει ότι κακώς ο κ. Καββάδας μετείχε στον Β' γύρο της εκλογικής αναμέτρησης.

Στον πρώτο γύρο των εκλογών η παράταξη του απερχόμενου δήμαρχου κ. Στ. Καββάδα «Δημιουργική Πορεία Αφάντου – Αρχίπολης» συγκέντρωσε 1.064 ψήφους, η παράταξη του κ. Σπανού 1.060 ψήφους, η παράταξη «Δήμος για Ολους» του κ. Μ. Μαχραμά 791 ψήφους και η παράταξη του εκλεγμένου στον δεύτερο γύρο δημάρχου κ. Σ. Διακοσταματίου 1.551 ψήφους.

Ο κ. Καββάδας δεν υπέβαλε χθες ένσταση για να αντικρούσει τους ισχυρισμούς του κ. Σπανού με αποτέλεσμα η παράταξη του κ. Διακοσταματίου που υποπτεύεται ότι υπάρχει μεθόδευση για να οδηγηθούν οι κάτοικοι του Αφάντου σε νέα εκλογική αναμέτρηση να υποβάλει χθες ένσταση αιτούμενη να αναγνωριστούν υπέρ του συνδυασμού του κ. Καββάδα ως έγκυρα δύο ψηφοδέλτια, τα οποία είχαν κριθεί άκυρα. Η παράταξη του κ. Διακοσταματίου αναμένεται να υποβάλει σύντομα και αντένσταση.



Ενσταση κατά πρακτικού της εκλογής και του πίνακα αποτελεσμάτων της εκλογικής αναμέτρησης στον Δήμο Ροδίων υπέβαλε εξάλλου χθες η κ. Φ. Τσιμπιδάκη που μετέχει στον συνδυασμό του νέου δημάρχου κ. Χ. Χατζηευθυμίου.

Η κ. Τσιμπιδάκη στρέφεται κατά του συνυποψηφίου της κ. Μιχαήλ Νικολάου, ο οποίος εκλέγεται καθώς έλαβε 405 σταυρούς ενώ η ίδια ανακηρύχθηκε πρώτη αναπληρωματική με 400 σταυρούς.

Υποστηρίζει ότι ο κ. Νικολάου έλαβε λιγότερους σταυρούς προτίμησης από την ίδια και συγκεκριμένα ότι δεν συνυπολογίστηκαν και δεν της καταμετρήθηκαν 5 σταυροί, ενώ καταμετρήθηκαν υπέρ του κ. Νικολάου 5 σταυροί σε άκυρα ψηφοδέλτια.

Ενσταση κατά του συνυποψηφίου του κ. Ιωάννη Διάκουλα του Μιχαήλ που εκλέγεται με 194 ψήφους με την παράταξη του νέου δημάρχου Λινδίων κ. Μ. Παλλά, «Λινδίων Λόγος» υπέβαλε ο κ. Π. Ιδομενέας του Δημητρίου που έλαβε 190 ψήφους και εκλέγεται πρώτος αναπληρωματικός.

Ο κ. Ιδομενέας υποστηρίζει ότι έπρεπε να είχε λάβει 194 σταυρούς και ότι ο κ. Διάκουλας έλαβε 5 σταυρούς, οι οποίοι είναι άκυροι.

Ο κ. Γ. Χωρίτης του Εμμανουήλ που εξελέγη πρώτος αναπληρωματικός στο δημοτικό διαμέρισμα Ιστρίου Δήμου Νότιας Ρόδου με την παράταξη του δημάρχου Νότιας Ρόδου κ. Μ. Σαββή «ΝΟΤΙΑ ΡΟΔΟΣ - ΣΥΓΧΡΟΝΗ ΚΑΙ ΑΝΘΡΩΠΙΝΗ» στρέφεται με ένστασή του κατά του συνυποψηφίου του κ. Ιωάννη Μανουσάκη του Ευσταθίου.

Σύμφωνα με το πρακτικό, που ζητά να ακυρωθεί, ο κ. Μανουσάκης, που εκλέγεται Πρόεδρος του Τοπικού Συμβουλίου Ιστρίου του Δήμου Νοτίας Ρόδου έλαβε 89 σταυρούς και ο κ. Χωρίτης 88. Υποστηρίζει ωστόσο ότι ο ίδιος έλαβε 88 ψήφους ενώ ο κ. Μανουσάκης 82 ψήφους.

Την ακύρωση των πρακτικών καταμέτρησης ζητούν ακόμη και οι υποψήφιοι με τον συνδυασμό του δημάρχου Καρπάθου κ. Μ. Ιωαννίδη κ.κ. Αρ. Χατζηκωστής και Ιωάννης Χαλκιάς. Ο πρώτος ζητά να καταμετρηθεί υπέρ του ένα ψηφοδέλτιο, ενώ ο δεύτερος να προσμετρηθούν υπέρ του 7 ψήφοι.

Ενσταση κατά του πρακτικού καταμέτρησης των σταυρών στον Δήμο Καλλιθέας υπέβαλε και ο υποψήφιος σύμβουλος κ. Αν. Αναστασάς.

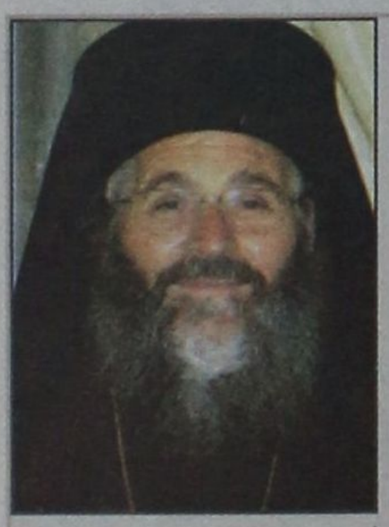

ΣΤΟΝ ΕΙΣΑΓΓΕΛΕΑ κ. Γ. ΟΙΚΟΝΟΜΟΥ

ΚΑΤΕΘΕΣΕ Ο κ. ΠΑΪΣΙΟΣ ΓΙΑ τις περίφημες «επιχορηγήσεις»

Οπως δείχνουν τα πράγματα ο φάκελος της υπόθεσης αυτής δεν θα κλείσει εύκολα

Καταλυτική για την ποινική αξιολόγηση των εμπλεκόμενων στην υπόθεση των επιχορηγήσεων «μαμούθ» του Δήμου Ροδίων προς την Ιερά Μητρόπολη Ρόδου χαρακτηρίζεται η κατάθεση που έδωσε ενώπιον του Εισαγγελέα Πλημμελειοδικών Ρόδου κ. Γ. Οικονόμου ο Μητροπολίτης Λέρου, Καλύμνου και Αστυπάλαιας κ.κ. Παΐσιος, κατάθεση που φέρεται να διαψεύδει τους μέχρι τώρα ισχυρισμούς του απερχόμενου δημάρχου Ροδίων κ. Γ. Γιαννόπουλου περί νομιμότητας της διαδικασίας, αλλά και τους έμμεσους ισχυρισμούς του ότι τα χρήματα προορίζονταν για απόρρητους εθνικούς σκοπούς...

Ο κ. Εισαγγελέας αναχώρησε το πρωί της Παρασκευής για την Κάλυμνο και επισκέφθηκε τον Σεβασμιότατο προκειμένου να διαλευκάνει πτυχές της υπόθεσης καθώς φέρεται να ήταν εκείνος, ο οποίος ενεπλάκη στην διαχείριση των επιχορηγήσεων κατά την διάρκεια της θητείας του ως πρωτοσύγκελος της Ιεράς Μητρόπολης Ρόδου.

Κατά μια πληροφορία ο Σεβασμιότατος έδωσε ανωμοτί κατάθεση στον κ .Εισαγγελέα γεγονός, ωστόσο, που δεν επιβεβαιώνεται αρμοδίως. Υπενθυμίζουμε ότι ο κ. Εισαγγελέας διενεργεί αυτοπρόσωπη ποινική προκαταρκτική εξέταση για την διαπίστωση τυχόν τελέσεως των αδικημάτων της υπεξαίρεσης ποσού ιδιαιτέρως μεγάλης αξίας και της νομιμοποίησης εσόδων από παράνομη δραστηριότητα.

Με την κατάθεση του Σεβασμιότατου φέρεται να επιβεβαιώνεται γι' ακόμη μια φορά ότι το ποσό των 431.752.819 δρχ. με το οποίο φέρεται να επιχορηγήθηκε η Ιερά Μητρόπολη Ρόδου την τριετία που 1999 – 2002 από τον Δήμο Ροδίων δεν αφορούσε κάλυψη λειτουργικών αναγκών της Μητρόπολης, όπως αναφερόταν στις αποφάσεις του δημοτικού συμβουλίου.

Επιβεβαιώθηκε ακόμη ότι τμήμα των επιχορηγήσεων αυτών διατέθηκε για την αποπληρωμή δεδουλευμένων υπαλλήλων του δήμου Ροδίων, αλλά και υπαλλήλων της νομαρχίας που είχαν διατεθεί από τη νομαρχιακή αυτοδιοίκηση Δωδεκανήσου για την κάλυψη λειτουργικών αναγκών της Εισαγγελίας Πλημμελειοδικών Ρόδου. Φέρεται ακόμη να προκύπτει ότι τμήμα από τα χρήματα αυτά διατέθηκε για την πληρωμή δεδουλευμένων του οδηγού του πρώην Μητροπολίτη Ρόδου κ.κ. Απόστολου, αλλά και κηπουρού του.

Ταυτόχρονα ανοίγει και ένας νέος κύκλος ερευνών που αφορά την τύχη ποσού ύψους 50 εκατ. ευρώ που ακολούθησε μια περίεργη διαδρομή όπως τονίζεται μεταξύ δήμου και νομαρχίας και αφορούσε δαπάνη για την λειτουργία των ολοήμερων σχολείων.

Εν πάση περιπτώσει η προκαταρκτική εξέταση για την υπόθεση αναμένεται να ολοκληρωθεί την προσεχή εβδομάδα, ενώ σύμφωνα με τις πληροφορίες ο κ. Εισαγγελέας θα καλέσει άμεσα για κατάθεση τον ταμία του δήμου Ροδίων κ. Μ. Κουφό προκειμένου να διαπιστώσει ποιοι υπέγραφαν τα εντάλματα με τα οποία διετίθεντο τα χρήματα στην Ιερά Μητρόπολη, ενώ δεν αποκλείεται να κληθεί σε συμπληρωματική κατάθεση μετά τα όσα προέκυψαν ο απερχόμενος δήμαρχος Ροδίων κ. Γιαννόπουλος.

Υπενθυμίζουμε ότι για την υπόθεση αυτή έχουν ήδη ασκηθεί ποινικές διώξεις για απιστία κατά παντός υπευθύνου στον δήμο Ρόδίων.