η δημοκρατική της Ρόδου

στην υπηρεσία του δωδεκανησιακού λαού

ΕΛΤΑ Κωδικός 1876 Αρ. φύλλου 7318 ΣΑΒΒΑΤΟ 11 ΝΟΕΜΒΡΙΟΥ 2006 - Τιμή 0,70 ΕΥΡΩ - www.dimokratiki.gr - e-mail: info@dimokratiki.gr

ΔΗΜΟΣΙΑ ΒΙΒΛΙΟΘΗΚΗ ΡΟΔΟΥ 1947

ΡΑΓΓΟΥΤΟ 2006

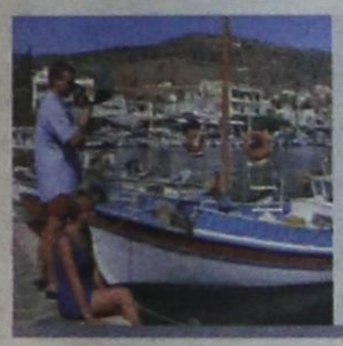

ΘΕΣΕΙΣ - ΠΡΟΕΙΔΟΠΟΙΗΣΕΙΣ ΤΟΥ ΙΤΕΠ

ΕΝΑΛΛΑΚΤΙΚΟΣ ΤΟΥΡΙΣΜΟΣ: ΜΙΑ επικίνδυνη ατραπός για το μέλλον του

Η Ρόδος δεν πρέπει να διαπράξει το μοιραίο λάθος και να μείνει στον ουρανό και τη θάλασσα

• ΣΕΛ. 32



ΠΡΟΕΔΡΙΚΟ «ΟΧΙ» ΣΤΗΝ ΑΥΞΗΣΗ

ΜΕΣΩ ΣΥΝΤΑΓΜΑΤΙΚΗΣ ΑΝΑΘΕΩΡΗΣΗΣ η λύση για το «Μισθοδικείο»

Καλυμμένη η Κυβέρνηση από την απόφαση του Ελεγκτικού Συνεδρίου για τους συμβασιούχους

• ΣΕΛ. 11

WORLD TRAVEL MARKET

Τα κύρια χαρακτηριστικά της τουριστικής βιομηχανίας

• ΣΕΛ. 14

ΔΙΕΞΑΓΕΤΑΙ ΣΗΜΕΡΑ ΣΤΗΝ ΑΝΤΑΛΕΙΑ

Ελληνοτουρκικό φόρουμ τουρισμού με Πετραλιά

• ΣΕΛ. 7



ΜΕ ΒΟΥΛΕΥΜΑ ΤΟΥ ΣΥΜΒΟΥΛΙΟΥ

Παραπέμπεται σε δίκη για ανθρωποκτονία από πρόθεση

• ΣΕΛ. 8

ΓΙΑ ΤΟΥΣ ΑΛΕΥΡΟΜΥΛΟΥΣ

Διενεργείται προκαταρκτική κατά της Τράπεζας Κύπρου

• ΣΕΛ. 7

ΟΙ ΠΡΟΕΔΡΟΣ ΤΟΥ ΚΕΝΤΡΙΚΟΥ ΑΡΧΑΙΟΛΟΓΙΚΟΥ ΣΥΜΒΟΥΛΙΟΥ

ΥΒΡΙΖΕΙ ΤΗ ΡΟΔΟ και τους Ροδίτες!

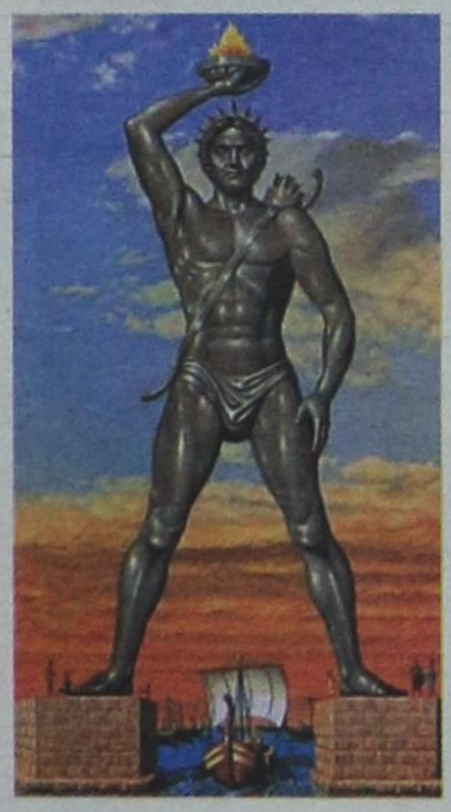

Με αφορμή τις αντιδράσεις που προκλήθηκαν για τον Κολοσσό!

Να του τραβήξει το αυτί ο υπουργός Πολιτισμού και να τον στείλει στο σπίτι του για να μάθει τρόπους • Είμαστε, λέει, εδώ κάτω... βλάκες και δεν μπορούμε να τον καταλάβουμε! • Στηλίτευσε την βάρβαρη απόφαση του ΚΑΣ ο δήμαρχος Γ. Γιαννόπουλος

• ΣΕΛ. 3

ΑΠΟ ΤΟΝ ΑΝΑΚΡΙΤΗ ΡΟΔΟΥ

Νέο ένταλμα σύλληψης κατά του Αδ. Πορικού

Είναι το τέταρτο που εκδίδεται!

• ΣΕΛ. 4

ΑΠΟ ΤΟ ΚΑΚΟΥΡΓΙΟΔΙΚΕΙΟ

Ποινή κάθειρξης έξι ετών για κατοχή και κυκλοφορία πλαστών χαρτονομισμάτων



• ΣΕΛ. 6

ΕΧΑΣΕ ΤΗΝ ΔΙΚΗ

Κινδυνεύει με κατασχέσεις η δημοτική επιχείρηση ΡΟΔΑ

• ΣΕΛ. 6

ΑΝΑΡΜΟΔΙΑ ΤΑ ΕΛΛΗΝΙΚΑ ΔΙΚΑΣΤΗΡΙΑ

Νέο πρόβλημα με την καταβολή των γερμανικών αποζημιώσεων

• ΣΕΛ. 4

ΠΡΑΓΜΑΤΟΠΟΙΟΥΝ ΣΥΓΚΕΝΤΡΩΣΗ

Οργανώνονται σε Σωματείο οι Αλβανοί της Ρόδου

• ΣΕΛ. 5

Baharat

fine oriental dining

Από τις 10 Νοεμβρίου, αφεθείτε στη μαγεία της Baharat...

Γεύσεις, αρώματα & αισθήσεις από την Ανατολή έρχονται στο τραπέζι σας...

Ανοικτά κάθε βράδυ από Τετάρτη-Σάββατο & κάθε Κυριακή μεσημέρι

Ρεζερβέ τηλ. 22410 66120 από 6μ.μ.

ΚΟΣΚΙΝΟΥ

RESTAURANT EYALOS Αιγιαλός ΕΣΤΙΑΤΟΡΙΟ

Φρέσκα θαλασσινά και κρεατικά

ΑΝΟΙΚΤΑ

Σαββατοκύριακα & Αργίες

Σάββατο 11/11 και ώρα μετά τις 9 Κρητική βραδιά

10ο χιλ. Ρόδου Καλλιθέας - Τηλ. 22410 87035 (πριν από το ξεν/χειο Palladium)

η άποψη της ημέρας

Συμβιβασμένο ολοκαύτωμα

Κάθομαι και σκέφτομαι τις διαφορές με τη δική μας γενιά. Και καταλήγω στο ότι εμείς έπρεπε να ψάξουμε για να βρούμε την άκρη. Και το θέμα δεν είναι αν τη βρήκαμε ποτέ, αλλά τουλάχιστον προσπαθήσαμε μέσα από χίλιες – δυο αντιφάσεις που είχαν να κάνουν με ερεθίσματα, ασχολίες, ανθρώπους και όλα τα σχετικά. Ο σημερινός δεκαπεντάχρονος, ξέχωρα απ' ότι είναι *πιο* ξύπνιος από τους δεκαπεντάχρονους των άλλων γενιών, έχει επιφορτιστεί και με την κατάρα του ότι *είναι* πιο ξύπνιος. Διότι ζει και αναπτύσσεται σε μια εποχή πιο ξύπνια και πιο υποψιασμένη. Αλλά, για σκεφτείτε το: αυτή η εποχή οριοθετείται μέσα από την ευκολία που σου παρέχονται όλα, και το κυριότερο η γνώση. Συνεπώς, το πλεονέκτημα της εξυπνάδας του σημερινού εφήβου εκμηδενίζεται ακριβώς από την πολυτέλεια που έχει στο να *μην* ψάχνει.

Την απάντηση τη βρίσκει όχι στα βιβλία, όπου θα είχε να μελανιάσει τα δάχτυλά του από τη σκόνη των σελίδων, αλλά στα μπλογκς του Διαδικτύου, μέσα από τη βλακώδη μανία των οποίων οι περισσότεροι χάνουν τον καιρό τους αντί να ζουν. Και πέρα από τα *μπλογκς*, στις ατελείωτες διευθύνσεις που συνιστούν τη μοναξιά των Ιντερνετ καφέ, και οι οποίες παρέχουν την ψευδαίσθηση μιας συντροφιάς εντελώς ουτοπικής. Εχετε μπει σε Ιντερνετ καφέ να πάρετε μια μυρωδιά από τις παρέες που μαζεύονται; Είναι όλοι τους με ακουστικά και σκοτώνει ο ένας τον άλλον εικονικά, στα διάφορα βίντεο γκέιμ που γεμίζουν με αίμα τις οθόνες. Η εκτόνωση έχει πάντα να κάνει με αίμα σήμερα, επειδή ακριβώς είναι ατομική, μοναχική, έρημη και φυσικά ανερμάτιστη. Στην ουσία δεν είναι *καν* εκτόνωση, μα περισσότερη καταπίεση στα ήδη στοιβαγμένα φορτία που κουβαλάς στις σχολικές τσάντες. Ετσι, φτάνεις στο σπίτι κουρασμένος και αντί να μιλήσεις στον πατέρα σου ή να δεις με τον αδερφό σου τους «Ντιουκς», κάτι που θα έκανες το 1983, πας και κλείνεσαι στο ακατάστατο δωμάτιό σου, δίχως καν να νιώσεις την ανάγκη να ξεφυλλίσεις τολμηρά περιοδικά ή κόμικς ή άντε και κανένα βιβλίο της πυρκαγιάς.

Οχι, τα ακουστικά τον έχουν εθίσει τον πιτσιρικά στο να μην ακούει και όλοι στο σπίτι βολεύονται με δαύτο, διότι *έτσι κι αλλιώς* δεν έχουν τίποτα να του πουν. Μοιραία, από την αιματοβαμμένη οθόνη της καφετέριας, μια άλλη οθόνη θα ανάψει γύρω στις 8 το απόγευμα και θα τον ταξιδέψει μέχρι τα μεσάνυχτα, ανάμεσα σε τσόντες, πληροφορίες, εικονικούς πολέμους και τα ρέστα. Και κατά τα μεσάνυχτα, κάποιος θα έρθει να του πει να πέσει για ύπνο, εάν τον θυμούνται ή εάν είναι και κανένας στο σπίτι. Ολα αυτά δεν είναι ρητορικά και δεν αποτυπώνουν ολόκληρη τη σημερινή γενιά. Είναι, όμως, αληθινά και δεν καθρεφτίζουν παρά το χαμένο ρομαντισμό της εποχής, ένα ρομαντισμό που εξέπνευσε τη στιγμή που πέθαινε και η οποιαδήποτε δυσκολία της κατάκτησης.

Μιλώντας για τεχνοκρατικές κοινωνίες, φτάσαμε να μιλάμε και για τεχνοκρατική νεολαία. Και είναι πολύ φυσικό, αυτή η νεολαία, που κατά βάθος είναι τόσο όμορφη και ξύπνια, να εκτρέπεται σε παγίδες που δεν είναι δικές της, αλλά δώρα των μεγάλων που αργοπεθαίνουν μέσα στο *συμβιβασμένο* τους ολοκαύτωμα.

ο καιρός



Γενική πρόγνωση για σήμερα **ΣΑΒΒΑΤΟ 11-11-2006** Στα νησιά του ανατολικού Αιγαίου και τα Δωδεκάνησα θα υπάρξουν παροδικές νεφώσεις με πρόσκαιρες τοπικές βροχές και καταιγίδες, κυρίως στα Δωδεκάνησα. Οι άνεμοι θα πνέουν βόρειοι πολύ ισχυροί και τοπικά θυελλώδεις. Η θερμοκρασία θα κυμανθεί από 6 έως 16 βαθμούς Κελσίου αλλά στα βόρεια θα είναι 3 με 4 βαθμούς χαμηλότερη.

ΗΜΕΡΗΣΙΑ ΕΦΗΜΕΡΙΔΑ
η δημοκρατική της Ρόδου
Ετος ιδρύσεως 1982
Θεμ. Σοφούλη 77
Ταχ. Θυρίδα 339
85100 Ρόδος
Εκδότης - ιδιοκτήτης
ΒΑΣΙΛΗΣ Δ. ΑΘΑΝΑΣΙΟΥ
Διευθυντής:
ΔΑΜΙΑΝΟΣ Β. ΑΘΑΝΑΣΙΟΥ
Τηλέφωνα: 22410-34722, 76655, 37500, 26728, 27919
Telefax: 2241037333 - 22410 26728
ΕΤΗΣΙΕΣ ΣΥΝΔΡΟΜΕΣ
Εσωτερικού: 300 €
Εξωτερικού: 400€

www.dimokratiki.gr
e-mail:info@dimokratiki.gr





Καθώς πλησιάζει η ημέρα κατά την οποίαν θα αναλάβουν καθήκοντα οι αιρετοί νομάρχες (1η Ιανουαρίου), μαίνονται στην κυριολεξία στο παρασκήνιο οι μάχες, πρώτον για την άσκηση όσον γίνεται περισσότερων αρμοδιοτήτων και δεύτερον για την υποβάθμιση του ρόλου των περιφερειακών διευθυντών που θα είναι τα νέα ισχυρά (πολιτικά) πρόσωπα της κεντρικής διοίκησης μέχρις ότου υλοποιηθεί στο ακέραιον ο β' βαθμός τοπικής αυτοδιοίκησης (διαδικασία, ωστόσο, που θα απαιτήσει μεγάλο χρονικό διάστημα).

Συγκλίνουσες πληροφορίες αναφέρουν ότι στο περιθώριο της προχθεσινής συναντήσεως των αιρετών νομαρχών της χώρας με την πολιτική ηγεσία του υπουργείου Εσωτερικών έγιναν διαβουλεύσεις για «κοινές ενέργειες» ώστε «να αποτραπεί η τοποθέτηση περιφερειακών διευθυντών» και μάλιστα με την απειλή των «ομαδικών παραιτήσεων», αλλά οι προτάσεις δεν βρήκαν γόνιμο έδαφος. Από την πλευρά της άλλωστε η Κυβέρνηση είναι αποφασισμένη να προχωρήσει στην υλοποίηση του θεσμού των περιφερειακών διευθυντών γιατί είναι πεπεισμένη ότι σε αντίθετη περίπτωση θα παραλύσει το κράτος στην Περιφέρεια, αφού δεν έχουν προχωρήσει οι διαδικασίες για την αποκέντρωση αρμοδιοτήτων. Σύμφωνα με τις ίδιες πληροφορίες ο αιρετός νομάρχης κ. Γ. Παρασκευάς αγωνίζεται αυτή τη στιγμή προς δύο κατευθύνσεις. Πρώτον να μην είναι πολιτικό πρόσωπο ο περιφερειακός διευθυντής αλλά υπηρεσιακός παράγοντας, προφανώς για να «ελέγχεται» ευκολότερα και δεύτερον, αν είναι τελικά πολιτικό πρόσωπο, να προσέρχεται από άλλη περιοχή της χώρας, να μην είχε δηλαδή ως τώρα κατοικία στο χώρο άσκησης των καθηκόντων του. Σημειώνεται ότι ο κ. Γ. Παρασκευάς είχε δώσει παλαιότερα μάχη ώστε να καταργηθεί η εντοπιότητα και να διορίζονται και ντόπιοι νομάρχες.

πριν 12 χρόνια

πληροφορίες

Η ΤΑΥΤΟΤΗΤΑ ΤΗΣ ΗΜΕΡΑΣ

ΣΑΒΒΑΤΟ 11 ΝΟΕΜΒΡΙΟΥ 2006
Μηνά μεγαλομ., Βίκτωρος & Βικεντίου μαρτ.
Ανατολή ηλίου 07.01 Δύση ηλίου 17.17 Σελ. 21 ημερ. 315-50

ΦΑΡΜΑΚΕΙΑ

ΣΗΜΕΡΑ διημερεύει το φαρμακείο: ΜΙΧΑΛΑΚΗΣ Β., Αγ. Αναστασίας 81 (δίπλα στην εκκλησία Αγ. Αναστασίας) τηλ. 34282**ΣΗΜΕΡΑ διανυκτερεύει το φαρμακείο:** ΒΑΣΙΛΟΠΟΥΛΟΥ Ε., Ι. Δραγούμη 5-7 (όπισθεν ξεν. Εσπέρια) τηλ. 33855

ΚΑΥΣΙΜΑ

ΣΗΜΕΡΑ: Διανυκτερεύουν τα πρατήρια καυσίμων: 1) Σταυριανάκης Αθ. -ΕΚΟ- Ν. Αγορά **2)** Χατζημανώλης Ε. -ΕΚΟ- Ασγούρου **3)** Α1 ΓΙΩΤ. ΤΡΕΙΝΤ - ΕΚΟ - Κρεμαστή **4)** Αρφαράς Ν. -JET ΟΙ-L Φάνες **5)** Θεουλάκης Ι. ΕΚΟ Εμπωνα **6)** Μάστορης Α. ΕΛΕΥΘΕΡΟ Τσαΐρι **7)** Οίκουτας Μ. -ΕΚΟ- Αρχάγγελος

ΧΡΗΣΙΜΑ ΤΗΛΕΦΩΝΑ

Άμεση δράση	100	Πληρ. ΟΤΕ	11888
Αμεση Επέμβαση		Ώρα	141
Πυροσβεστικής	199	Φαρμακεία (Διημ.-Διαν.)	1434
Νοσοκομείο	80000	ΠΡΟ-ΠΟ • ΛΟΤΤΟ	1444
Οδική Ασφάλεια:		ΠΑΜΕ ΣΤΟΙΧΗΜΑ	1400
EXRESS SERVICE	154	ΡΟΔΑ	26300
HELLAS SERVICE	1057	ΚΤΕΥΛ	27706
HOULIS SERVICE	30977	ΕΒΕΔ	22281
ΑΦΟΙ Σιέχ	25776	Δικηγορικός Σύλλογος	27469
Ράδιο Ταξί	64712	Εμπορικός Σύλλογος	35255
Αστυν. Διεύθυνση	27653	Ολυμπιακή - Κρατήσεις	24555
Ασφάλεια	23294	ΔΑΝΕ (πρακτορείο)	43150
Τμήμα Τάξης	23849	ΙΚΑ	64912
Τροχαία	44131-32	ΤΕΒΕ	22688-77034
Λιμεναρχείο	28888		
Δασαρχείο	191	ΤΑΞΥ	68701-3
Τελωνείο	27703	ΟΑΕΔ	23265
Υγειονομείο	26666	Εργατικό Κέντρο	24730
Μητρόπολη	23274	Αρχαιολογία	34719
Νομαρχία	46501	Περιφ. Δ/ντής	38174 - 38175
Δήμος Ρόδου	46200		
Βλάβες ΟΤΕ	121	Aegean Airlines	98345
Βλάβες ΔΕΗ	1050	ΔΗΜ. ΕΠΙΧ. ΚΑΘ. ΡΟΔΟΥ	77600
ΒΛΑΒΕΣ ΔΕΥΑΡ	68755	ΥΠΗΡ. ΑΠΟΚΟΜΙΔΗΣ	61057

ΔΕΧΟΝΤΑΙ ΤΟ ΚΟΙΝΟ

- Ο Νομάρχης Δωδεκανήσου **Γιάννης Μαχαιρίδης** και οι βοηθοί Νομάρχη **Στάθης Κουσουρνάς** και **Νίκος Ζωίδης** δέχονται το κοινό κάθε **Τρίτη και Πέμπτη, από τις 11:00-13:00 το μεσημέρι**

ΑΕΡΟΠΟΡΙΚΑ ΔΡΟΜΟΛΟΓΙΑ

ΠΤΗΣΕΙΣ ΟΛΥΜΠΙΑΚΗΣ

ΡΟΔΟΣ - ΑΘΗΝΑ: Καθημερινά 07.10, 10.40, 13.55, 20.30, 23.00
ΡΟΔΟΣ - ΚΩΣ: Δευτέρα,Τετάρτη, Παρασκευή Σάββατο, Κυριακή: 07.00
ΡΟΔΟΣ - ΚΑΣΟΣ: Δευτέρα, Τρίτη, Πέμπτη, Παρασκευή, Σάββατο: 09.30, Τετάρτη, Κυριακή: 09.30, 13.10,
ΡΟΔΟΣ - ΗΡΑΚΛΕΙΟ: Δευτέρα, Παρασκευή: 15.30, Τετάρτη, Κυριακή: 19.15, Πέμπτη: 06.30
19.30, Παρασκευή & Κυριακή: 18.55
ΡΟΔΟΣ - ΚΑΡΠΑΘΟΣ: Δευτέρα 09.30, Τρίτη: 09.30, 13.10, Τετάρτη: 09.30, 13.10, 16.50 Πέμπτη 09.30, 18.30, Παρασκευή 09.30, 13.10 Σάββατο 09.30, 18.30 Κυριακή 09.30, 13.10, 16.50
ΡΟΔΟΣ - ΜΥΤΙΛΗΝΗ: Δευτέρα: 10.00 Τρίτη: 11.35 Τετάρτη: 10.00 Πέμπτη: 12.15 Σάββατο: 10.50
ΡΟΔΟΣ - ΛΗΜΝΟΣ: Δευτέρα, Τετάρτη: 10.00 Τρίτη: 11.35, Πέμπτη: 12.15 Σάββατο: 10.50
ΡΟΔΟΣ - ΛΕΡΟΣ: Τρίτη, Πέμπτη, Σάββατο: 13.10
ΡΟΔΟΣ - ΑΣΤΥΠΑΛΑΙΑ: Τρίτη, Πέμπτη, Σάββατο: 13.10
ΡΟΔΟΣ - ΘΕΣΣΑΛΟΝΙΚΗ: Δευτέρα, Τετάρτη, Παρασκευή , Σάββατο 22.10

ΠΤΗΣΕΙΣ AEGEAN - AIRLINES

ΡΟΔΟΣ - ΑΘΗΝΑ: Καθημερινά πτήσεις: 14.15, 16.30, 19.50, 22.40
ΡΟΔΟΣ - ΘΕΣΣΑΛΟΝΙΚΗ: Καθημερινά πτήση 10.20

ΣΥΝΑΛΛΑΓΜΑ

ΔΟΛΛΑΡΙΟ Η.Π.Α.	1,2159	ΦΡΑΓΚΟ ΕΛΒΕΤΙΑΣ	1,5353
ΛΙΡΑ ΑΓΓΛΙΑΣ	0,6634	ΚΟΡΩΝΑ ΝΟΡΒΗΓΙΑΣ	8,3873
ΚΟΡΩΝΑ ΔΑΝΙΑΣ	7,3353	ΛΙΡΑ ΚΥΠΡΟΥ	0,5772
ΚΟΡΩΝΑ ΣΟΥΗΔΙΑΣ	9,1322	ΔΟΛΛΑΡΙΟ ΚΑΝΑΔΑ	1,6182
ΓΙΕΝ ΙΑΠΩΝΙΑΣ	130,02	ΔΟΛΛΑΡΙΟ ΑΥΣΤΡΑΛΙΑΣ	1,6252

ΜΕ ΑΦΟΡΜΗ ΤΙΣ ΑΝΤΙΔΡΑΣΕΙΣ ΠΟΥ ΠΡΟΚΛΗΘΗΚΑΝ ΓΙΑ ΤΟΝ ΚΟΛΟΣΣΟ

ΥΒΡΙΖΕΙ ΤΗ ΡΟΔΟ ΚΑΙ ΤΟΥΣ ΡΟΔΙΤΕΣ Ο ΠΡΟΕΔΡΟΣ ΤΟΥ ΚΕΝΤΡΙΚΟΥ ΑΡΧΑΙΟΛΟΓΙΚΟΥ ΣΥΜΒΟΥΛΙΟΥ!!

Να τον τραβήξει από το αυτί ο υπουργός Πολιτισμού και να τον στείλει στο σπίτι του • Ειμαστε... βλάκες εδώ κάτω και δεν μπορούμε να τον καταλάβουμε!!

Εκτακτη συνέντευξη Τύπου παραχώρησε χθες το μεσημέρι ο δήμαρχος Ροδίων κ. Γιώργος Γιαννόπουλος με αφορμή την απόφαση του Κεντρικού Αρχαιολογικού Συμβουλίου να επιτρέψει σε αμερικανική εταιρεία να χρησιμοποιήσει τον μύθο του Κολοσσού ενός εκ των επτά θαυμάτων του αρχαίου κόσμου, για να διαφημίσει τις... μπαταρίες της.

Μια υπόθεση η οποία έχει ξεσηκώσει θύελλα αντιδράσεων μεταξύ των απλών πολιτών και του πνευματικού κόσμου, όχι όμως και του πολιτικού, ο οποίος στο σύνολό του σχεδόν αδιαφόρησε και αδιαφορεί για τον σεβασμό που πρέπει να τύχει η πολιτιστική κληρονομιά αυτού του τόπου. «Οφείλω να στηλιτεύσω την απόφαση με τον πιο απόλυτο τρόπο, με την ιδιότητά μου ως δημάρχου αυτής της πόλης αλλά και ως απλός πολίτης που αγανακτεί, γιατί δεν μπορεί η πολιτιστική μας κληρονομιά να τυγχάνει τέτοιας μεταχείρισης», δήλωσε ο κ. Γιαννόπουλος έκδηλα αγανακτισμένος.

Υπογράμμισε μάλιστα το γεγονός ότι στα δώδεκα χρόνια που είναι δήμαρχος αυτής της πόλης, αλλά και πριν απ' αυτόν, «ποτέ δεν διανοήθηκε κανείς Ροδίτης να διαχειριστεί ως εμπορεύσιμο είδος την πολιτιστική κληρονομιά αυτής της μοναδικής πόλης».

Ο κ. Γιαννόπουλος προχώρησε ένα βήμα πιο πέρα από την κατάπτυστη απόφαση του Κ.Α.Σ. για να προσθέσει με νόημα ότι «τελικά αναδεικνύεται με τον πιο περιφανή τρόπο ότι δεν ήταν τυχαία επιλογή η παύση της λειτουργίας της προγραμματικής σύμβασης για τη μεσαιωνική πόλη, ότι δεν ήταν τυχαίο που δεν επιστρέφουν πόροι στην πόλη μέσα από το Ταμείο Αρχαιολογικών Πόρων!»

Δηκτικός ο δήμαρχος Ροδίων ειρωνεύθηκε το υπουργείο Πολιτισμού ότι τάχατες είναι ο θεματοφύλακας της πολιτιστικής μας κληρονομιάς καυτηριάζοντας τη λειτουργία του Κεντρικού Αρχαιολογικού Συμβουλίου που για το ευτελές ποσόν των 250.000 ευρώ για μια τριετή σύμβαση με την αμερικανική εταιρεία θέλει τον Κολοσσό να διαφημίζει... μπαταρίες.

Ο κ. Γιαννόπουλος εξήρε, ωστόσο, τη στάση της αρχαιολόγου κ. Αγγελικής Γιαννικουρή του μοναδικού μέλους του ΚΑΣ που μειοψήφισε, καθώς και των τοπικών Εφοριών Αρχαιοτήτων, οι οποίες γνωμοδότησαν και αποφάσισαν αρνητικά όταν το ίδιο θέμα είχε συζητηθεί στο Τοπικό Αρχαιολογικό Συμβούλιο για να καταλήξει, λέγοντας: «Μέμφομαι τη λειτουργία του ΚΑΣ, αυτά τα πράγματα είναι ανήκουστα και απαράδεκτα».

Απαντώντας σε σχετικές ερωτήσεις ο δήμαρχος Ροδίων κατέστησε σαφές ότι οι νομικοί σύμβουλοι του Δήμου Ροδίων, θα εξετάσουν με κάθε προσοχή την απόφαση του ΚΑΣ και θα ασκήσουν κάθε πρόσφορο ένδικο μέσο για να μην υλοποιηθεί.

«Αν χρειαστεί να προσφύγουμε σε ασφαλιστικά μέτρα ή σε όποιο άλλο μέτρο, θα το πράξουμε» δήλωσε, ενώ σε ερώτηση δημοσιογράφου αν πρόκειται να ζητηθεί η παραίτηση του προέδρου του Κεντρικού Αρχαιολογικού Συμβουλίου κ. Ζαχόπουλου, όχι μόνο για την απόφαση που πήρε αλλά κυρίως για τις προκλητικές δηλώσεις που έκανε για τον ίδιο τον λαό της Ρόδου, μιλώντας χθες σε τοπικό ραδιοφωνικό σταθμό, άφησε να εννοηθεί ότι δεν είναι δικό του θέμα μόνο, αλλά όλων των φορέων του τόπου.

ΤΟ ΙΣΤΟΡΙΚΟ

Αναφερόμενος στο ιστορικό της υπόθεσης ο δήμαρχος Ροδίων απεκάλυψε ότι ξεκίνησε τον περασμένο Ιανουάριο όταν οι διοργανωτές ενός συνεδρίου ζήτησαν να τους επιτραπεί η αναπαράσταση του Κολοσσού (στην καθιερωμένη πλέον γκραβούρα του) με τη χρήση ακτίνων λέιζερ.

«Ρώτησαν αν θα μας πείραζε να δούμε την ανάδυση του Κολοσσού με λέιζερ και είπαμε αν πρόκειται γι' αυτό μόνον δεν έχουμε καμία αντίρρηση» δήλωσε ο κ. Γιαννόπουλος, αφήνοντας να διαφανεί ότι οι εκπρόσωποι της αμερικανικής εταιρείας EXIDE απέκρυψαν την τελική πρόθεσή τους που ήταν η «εκμετάλλευση» του Κολοσσού για να διαφημίσει τις μπαταρίες που παράγει. Μάλιστα ο κ. Γιαννόπουλος έδωσε στη δημοσιότητα και τη σχετική αλληλογραφία που είχε ανταλλαγεί μεταξύ του Ελληνα πρέσβη στη Γαλλία κ. Δημήτρη Παρασκευόπουλου και του Δήμου Ροδίων στον οποίο είχε κοινοποιηθεί και το σκίτσο με τη διαφημιστική ιδέα της εταιρείας.

Οπως προκύπτει από το έγγραφο του Δήμου Ροδίων ο κ. Γιαννόπουλος δεν καταδίκασε αμέσως το απαράδεκτο σκίτσο με τον... αναδυόμενο Κολοσσό να κρατά μια μπαταρία αντί της καθιερωμένης (στη γκραβούρα) φλόγας, παραπέμποντας -λόγω αρμοδιότητας- το θέμα στο ΤΑΣ, το οποίο και απέρριψε το αίτημα.

• Το πλήρες κείμενο της επιστολής του Ελληνα πρέσβη με τίτλο «διαφημιστική εκστρατεία εταιρείας EXIDE» (φέρει ημερομηνία 26-7-2006) έχει ως εξής:

«Σε επιστολή της γαλλικής διαφημιστικής εταιρείας SB31 Concept and Incentive προς τις ελληνικές αρχές, γνωστοποιείται το ενδιαφέρον της εταιρείας για την Ρόδο ως την πλέον ενδεδειγμένη τοποθεσία για την προώθηση της διαφημιστικής εκστρατείας της αμερικανικής εταιρείας EXIDE. Σε αυτό το πλαίσιο, η διαφημιστική εταιρεία σχεδιάζει την παράθεση γεύματος με θέμα τον Κολοσσό

Στηλίτευσε την βάρβαρη απόφαση του ΚΑΣ ο δήμαρχος Γ. Γιαννόπουλος

της Ρόδου.

Σας διαβιβάζουμε το σχέδιο της πρότασης και παρακαλούμε για τις απόψεις σας σχετικά, τις οποίες παρακαλείσθε να αποστείλετε απευθείας στο Γραφείο υπουργού Πολιτισμού κ. Γιώργου Βουλγαράκη (υπ' όψιν Συνδέσμου υπουργείου Εξωτερικών στο υπουργείο Πολιτισμού) και κοινοποίηση στην Αρχή μας».

• Στο έγγραφό του (1-9-2006) προς τον υπουργό Πολιτισμού κ. Γ. Βουλγαράκη που κοινοποιείται και στην ΚΒ' Εφορεία Αρχαιοτήτων και συγκεκριμένα στην έφορο κ. Μελίνα Φιλήμονας ο κ. Γιαννόπουλος αναφέρει:

«Ο πρέσβης της Ελλάδας στη Γαλλία και Πληρεξούσιος Υπουργός Α' κ. Δημήτριος Παρασκευόπουλος, μέσω της υπ. αρ. Φ. 400/ΑΣ 1047 επιστολής του, μας ενημερώνει για το ενδιαφέρον της γαλλικής διαφημιστικής εταιρείας SB31 Concept and Incentive να προτείνει τη Ρόδο ως την πλέον ενδεδειγμένη τοποθεσία της χώρας μας για την προώθηση της διαφημιστικής εκστρατείας της αμερικανικής εταιρείας EXIDE. Μιας εκστρατείας που, σύμφωνα με την επιστολή του κ. πρέσβη, μεταξύ άλλων περιλαμβάνει την αξιοποίηση του θρύλου που περιβάλλει τον χαμένο πλέον Κολοσσό της Ρόδου.

Επειδή πιστεύουμε ότι πλέον αρμόδια για τον χειρισμό ενός τόσο λεπτού θέματος είναι η ΚΒ' Εφορεία Κλασικών Αρχαιοτήτων, ώστε να εξασφαλισθεί ο σεβασμός που αρμόζει στην προσέγγιση ενός ιστορικού μνημείου και ενός από τα επτά θαύματα της αρχαιότητας, ήλθαμε σε συνεννόηση με την προϊσταμένη της εν λόγω Εφορείας κα Μελίνα Φιλήμονος, η οποία αποδέχεται να αναλάβει η υπηρεσία της την εξυπηρέτηση της εταιρείας EXIDE».

Ο κ. ΖΑΧΟΠΟΥΛΟΣ

Απίστευτα εριστικός και προκλητικός εμφανίσθηκε χθες με δηλώσεις του στον ραδιοφωνικό σταθμό sky, ο πρόεδρος του Κεντρικού Αρχαιολογικού Συμβουλίου κ. Ζαχόπουλος, λέγοντας ότι δεν μπορεί να αντιληφθεί για ποιον λόγο εκδηλώνονται αυτές οι αντιδράσεις από τους Ροδίτες αφού, ουσιαστικά «ο Κολοσσός δεν ανήκει στους Ροδίτες, επειδή υπάρχουν πολλές ασάφειες γύρω από αυτόν»!!

Εξήγησε δε, ότι ο Κολοσσός ανήκει σε ολόκληρη την Ελλάδα και όχι στην Ρόδο, αφού πρόκειται για μία εικασία και όχι ένα μνημείο που είναι αντιληπτό, όπως π.χ. η Ακρόπολη της Λίνδου.

«Αντί να διαμαρτύρεστε γι' αυτό που έγινε, γιατί δεν πάτε να δείτε τις παραβάσεις που υπάρχουν σε άλλα αρχαιολογικά μνημεία» ανέφερε μεταξύ άλλων ενώ εμφανίσθηκε έκπληκτος από τις αντιδράσεις, λέγοντας πως αδυνατεί να καταλάβει για ποιο λόγο αντιδρούν οι Ροδίτες και κυρίως για το μέγεθος των αντιδράσεων!!

«Εσείς οι Ροδίτες έχετε όψιμο ενδιαφέρον. Δεν δικαιούστε να μιλάτε. Από τη στιγμή που ο Κολοσσός κυκλοφορεί σε μπλουζάκια γιατί να μην δοθεί και σε εταιρεία για μπαταρίες; Αλλωστε αυτά τα 250.000 ευρώ, θα πάνε σε υποτροφίες και αναστηλώσεις σε άλλα μνημεία...» είπε μεταξύ άλλων.

Ερωτηθείς για ποιο λόγο να μην δικαιούται η Ρόδος να έχει επενδύσεις από αυτό το κονδύλι, ο κ. Ζαχόπουλος είπε πως τα χρήματα που παίρνει το ΚΑΣ από την Ρόδο, δεν είναι πολλά!

Αναρωτήθηκε μάλιστα, γιατί να μην ενδιαφέρει τους Ροδίτες η τουριστική προβολή αφού άλλοι, θα ήταν πολύ ικανοποιημένοι από αυτή την εξέλιξη ενώ δεν δίστασε να ασκήσει και σκληρή κριτική αφού, δεν μπορούμε να αντιληφθούμε εδώ στη Ρόδο το μέγεθος της τουριστικής προβολής που θα έχουμε!!

«Αυτά που λέω είναι ψιλά γράμματα για σας εκεί κάτω... Γι' αυτό δεν μπορείτε να με καταλάβετε...» είπε χαρακτηριστικά!



ΚΡΙΝΟΝΤΑΙ ΑΝΑΡΜΟΔΙΑ ΤΑ ΕΛΛΗΝΙΚΑ ΔΙΚΑΣΤΗΡΙΑ

ΝΕΟ ΠΡΟΒΛΗΜΑ ΜΕ ΤΗΝ ΚΑΤΑΒΟΛΗ *των γερμανικών αποζημιώσεων!*

«Ετεροδικία» προβάλλει το Γερμανικό Δημόσιο

Αναρμόδια για να εκδικάσουν τις αγωγές αποζημιώσεως κατά του Γερμανικού Δημοσίου, κωλυόμενα από την ετεροδικία που προβάλλει το Γερμανικό Δημόσιο, κρίθηκαν με εισήγηση του Γενικού Εισαγγελέα του Ευρωπαϊκού Δικαστηρίου τα ελληνικά δικαστήρια.

Η εξέλιξη αυτή στην υπόθεση έχει αντίκτυπο και για την ευδοκίμηση αγωγών που έχουν υποβάλει κατά του Γερμανικού Δημοσίου Δωδεκανήσιοι, οι οικογένειες των οποίων έπεσαν θύματα των ναζί κατά τον Δεύτερο Παγκόσμιο Πόλεμο. Πρόκειται για 600 περίπου αγωγές κατοίκων Καρπάθου, Λέρου, Σύμης, Κάσου και Ρόδου που χειρίζεται ο δικηγόρος κ. Μ. Μπακαλούμας.

Το Εφετείο Πατρών, ενώπιον του οποίου εκδικάζονται όμοιες αγωγές, διατύπωσε προς το Ευρωπαϊκό Δικαστήριο, δύο προδικαστικά ερωτήματα, τα οποία αναφέρονται στην ετεροδικία του Γερμανικού Δημοσίου την οποία προβάλλει μέχρι σήμερα, σε όλες τις φάσεις της δικαστικής εξέλιξης και έχει σχέση με την λειτουργία και το σύστημα της Σύμβασης των Βρυξελλών για την Διεθνή Δικαιοδοσία και την εκτέλεση αποφάσεων σε αστικές και εμπορικές υποθέσεις, (Ν. 1814/1988). Συγκεκριμένα έχει κριθεί από το Ανώτατο Ειδικό Δικαστήριο ότι δεν μπορούν να εκδικάζονται στην Ελλάδα αγωγές κατά του Γερμανικού Δημοσίου.

Προς διερεύνηση από το Ευρωπαϊκό Δικαστήριο, τέθηκαν δύο σημαντικά, στην υπόθεση, ζητήματα στα οποία καλείται να λάβει θέση.

Πρώτον αν οι αγωγές αποζημιώσεως που ασκούνται από φυσικά πρόσωπα κατά συμβαλλόμενου κράτους ως αστικώς υπεύθυνου για πράξεις ή παραλείψεις των ενόπλων δυνάμεών του, υπάγονται στο άρθρο 1 της συμβάσεως των Βρυξελλών, εφόσον οι εν λόγω πράξεις και παραλείψεις επισυνέβησαν κατά την διάρκεια της στρατιωτικής κατοχής του κράτους της κατοικίας των πληγέντων, κατόπιν επιθετικού πολέμου εκ μέρους του στρατού κατοχής και βρίσκονται σε κατάφορη αντίθεση με το δίκαιο του πολέμου δυνάμενα να θεωρηθούν και ως εγκλήματα κατά της ανθρωπότητας.

Και δεύτερον αν συμβιβάζεται με το σύστημα της συμβάσεως των Βρυξελλών οι εκ μέρους του Γερμανικού Δημοσίου προβολή της ενστάσεως ετεροδικίας (δηλαδή της εξαιρέσεώς του από την αρμοδιότητα των Ελληνικών Δικαστηρίων με αποτέλεσμα, σε περίπτωση καταφατικής απαντήσεως να εξουδετερώνεται η εφαρμογή της συμβάσεως καθεαυτή και μάλιστα για πράξεις και παραλείψεις των ενόπλων δυνάμεων του Γερμανικού Δημοσίου που επεσυνέβησαν πριν από την ισχύ της συμβάσεως αυτής, δηλαδή κατά τα έτη 1941 - 1944.

Ο Γενικός Εισαγγελέας του Ευρωπαϊκού Δικαστηρίου με εισήγηση του έκρινε ότι δεν εμπίπτουν στο πεδίο εφαρμογής της Σύμβασης της 27ης Σεπτεμβρίου 1968, οι αγωγές αποζημιώσεως που άσκησαν τα φυσικά πρόσωπα για τις ζημίες που προκάλεσαν οι δυνάμεις κατοχής στα πλαίσια στρατιωτικής συρράξεως.

Με βάση την εισήγηση αυτή, τα ελληνικά δικαστήρια είναι αναρμόδια να δικάσουν τις αγωγές αποζημιώσεως κατά του Γερμανικού Δημοσίου, κωλυόμενα από την ετεροδικία που προβάλλει το Γερμανικό Δημόσιο.

Από πλευράς νομικής θεμελίωσης και νομικής επιχειρηματολογίας, η εισήγηση φαίνεται ότι προβάλλει σημαντικά διευκρινιστικά στοιχεία για την περαιτέρω πορεία της υποθέσεως των γερμανικών αποζημιώσεων αφού δέχεται ότι η ευθύνη του Γερμανικού Δημοσίου είναι η ίδια με την ευθύνη που προκύπτει από την αθέτηση διεθνούς υποχρεώσεως, η άσκηση των στρατιωτικών δραστηριοτήτων και οι πράξεις στρατιωτικών ομάδων συνιστούν εκδηλώσεις κρατικής κυριαρχίας σε καιρό πολέμου, οι πράξεις και οι δραστηριότητες του στρατού δημιουργούν ευθύνη του κράτους που υπάγεται ο στρατός και τέλος επιβάλλεται η συμπεριφορά των στρατευμάτων να έχει το στοιχείο της νομιμότητας.

Οπως δήλωσε στην «δ» ο κ. Μπακαλούμας «παρά το γεγονός ότι το ζήτημα εμφανίζεται να συνδέεται στενά με την ετεροδικία των κρατών και κατά συνέπεια εν προκειμένω με την ετεροδικία του Γερμανικού Δημοσίου για τις παράνομες πράξεις των στρατευμάτων κατοχής, φαίνεται ότι υπάρχει διεθνώς τάση καταργήσεως της ετεροδικίας και για τις πράξεις των στρατευμάτων κατοχής, οσάκις διακυβεύονται τα ανθρώπινα δικαιώματα, καθόσον η κανονιστική ανάπτυξη των ανθρωπίνων δικαιωμάτων, συνεπάγεται περιορισμό της ετεροδικίας των κρατών ακόμη και αν το κράτος παραβάτης ενήργησε μέσα στα πλαίσια άσκησης δημόσιας εξουσίας».

Επεσήμανε εξάλλου και τα ακόλουθα...

«Λόγω της αναγωγής της διαφοράς των γερμανικών αποζημιώσεων, σε υπόθεση παραβιάσεως κανόνων διεθνούς δικαίου, διερωτώμαι αν έχει ήδη πλησιάσει η ώρα της προσφυγής της ελληνικής πολιτείας στο Διεθνές Δικαστήριο κατά του Γερμανικού Δημοσίου, για την διεκδίκηση των αποζημιώσεων για λογαριασμό των δικαιούχων ελλήνων πολιτών. Και αυτό επιβάλλεται εκ της πιθανολογούμενης αρνητικής έκβασης της δίκης στο Ευρωπαϊκό Δικαστήριο, δεδομένου ότι πιθανολογείται σφόδρα να γίνει αποδεκτή η εισήγηση του Γενικού Εισαγγελέα. Η ελληνική πολιτεία έχει υποχρέωση να προσεγγίσει το θέμα αυτό με τη διαφορετική διάσταση που δίδει η εισήγηση του Γενικού Εισαγγελέα. Σε διαφορετική περίπτωση δεν δικαιολογείται, ούτε από ηθικής, ούτε από πολιτικής, ούτε από νομικής απόψεως, η αδράνεια της ελληνικής πολιτείας στην διεκδίκηση των γερμανικών αποζημιώσεων από το Διεθνές Δικαστήριο, με την εύλογη παραδοχή ότι, η πιο πάνω παράληψή του, είναι δυνατόν να προκαλέσει και ζήτημα εγέρσεως αξιώσεων αποζημιώσεων από τους δικαιούχους, σε βάρος του Ελληνικού δημοσίου».

ΑΠΟ ΤΟΝ ΤΑΚΤΙΚΟ ΑΝΑΚΡΙΤΗ ΡΟΔΟΥ

ΝΕΟ ΕΝΤΑΛΜΑ ΣΥΛΛΗΨΗΣ *κατά του Αδαμ. Πορικού!*

Είναι το τέταρτο που εκδίδεται



Και νέο ένταλμα σύλληψης κατά του διωκόμενου για σωρεία κακουργημάτων και ήδη καταζητούμενου από την Interpol, πρώην διευθυντή του υποκαταστήματος της Λαϊκής Τράπεζας στην νήσο Ρόδο Αδαμάντιου Πορικού εξέδωσε την 3η Νοεμβρίου 2006 και διαβίβασε αρμοδίως για εκτέλεση ο Α' τακτικός Ανακριτής Ρόδου κ Απ. Μπουσουλέγκας.

Στο νέο ένταλμα σύλληψης, το τέταρτο κατά σειρά εις βάρος του Πορικού, που εξακολουθεί να διαφεύγει της σύλληψης, αναφέρονται συγκεκριμένα τα εξής:

«Επειδή ο Αδαμάντιος Πορικός του Σωτηρίου, κατ. Ρόδου οδό· Παρισίων αρ. 1 α.λ.σ. κατηγορείται για α) πλαστογραφία και απάτη άνω των 73.000 ευρώ από κοινού και β) άμεση συνέργεια σε πλαστογραφία άνω των 73.000 ευρώ και απάτη άνω των 73.000 ευρώ από κοινού, πράξεις που φέρεται ότι τέλεσε στη Ρόδο τα έτη 2002 και 2003 για τις οποίες υπάρχουν αποχρώσες ενδείξεις ενοχής του και προβλέπονται και τιμωρούνται από τις διατάξεις των άρθρων 1, 12, 14, 16, 17, 18, 26 § 1, 216 §§1, 3, 386 §§ 1, 3 ΠΚ, όπως αυτές σήμερα ισχύουν.

Για το λόγο δε αν αφεθεί ελεύθερος υπάρχει μεγάλη πιθανότητα να διαπράξει και άλλα τέτοιου είδους εγκλήματα.

Αφού ακούσαμε και τη γνώμη του Εισαγγελέα και είδαμε και τα άρθρα 270 παρ.2, 276, 277 και 282 του Κ.Π.Δ. όπως το τελευταίο άρθρο ισχύει τώρα και αντικαταστάθηκε από το πρώτο άρθρο του Ν. 1128/81 και άρθρο 2 παρ. 1 του Ν. 2207/94.

Διατάσσουμε τη σύλληψη και την ενώπιόν μας προσαγωγή του παραπάνω κατηγορουμένου επειδή διώκεται για κακούργημα, για το οποίο επιτρέπεται η προσωρινή κράτηση κατ' αρθρ. του ΚΠΔ (276 παρ. 2 ΚΠΔ)».



ΑΠΟ ΤΗΝ ΑΣΦΑΛΕΙΑ ΡΟΔΟΥ

ΕΞΑΡΘΡΩΘΗΚΕ ΚΥΚΛΩΜΑ *νεαρών «τσαντάκηδων»*

Επιδίδοντο συστηματικά και σε κλοπές

Κύκλωμα νεαρών *«τσαντάκηδων»* που επιδίδονταν και σε κλοπές μοτοποδηλάτων εξάρθρωσε χθες η Υποδιεύθυνση Ασφάλειας Ρόδου.

Πρόκειται για τους Στυλιανό Τρέχα του Ιωάννη 21 ετών, Αντώνιο Νεσκέ του Μιχαήλ 21 ετών, Νικόλαο Μαμμώνα του Γεωργίου 22 ετών, Παύλο Τριπολίτη του Νικολάου 18 ετών, και Ε. Κ. του Ε. – Δ. 17 ετών, κατοίκους Ρόδου, οι οποίοι προσαχθέντες από τους άνδρες της Υποδιεύθυνσης Ασφάλειας Ρόδου και εξεταζόμενοι σχετικά ομολόγησαν τα αδικήματα που τους αποδίδονται.

Σύμφωνα με την δικογραφία που έχει σχηματιστεί οι Τρέχας και Νεσκέ, την 22-10-2006 και ώρα 19:00 περίπου κινούμενοι με δίκυκλο μοτοποδήλατο το οποίο οδηγούσε ο πρώτος στην οδό Ερυθρού Σταυρού, άρπαξαν την τσάντα της Μαρίας Καραγιάννη του Αναστασίου, 47 ετών, η οποία περιείχε χρηματικό ποσό 17 ευρώ και προσωπικά της έγγραφα.

Οι ίδιοι ως άνω δράστες την 14-10-2006 και περί ώρα 02:00 περίπου κινούμενοι με μοτοποδήλατο στην οδό Ερυθρού Σταυρού άρπαξαν την τσάντα της υπηκόου Βουλγαρίας Doncheva Tatiana του Asparuh 29 ετών, που περιείχε 2 κινητά τηλέφωνα μάρκας Nokia και Siemens αξίας 440 ευρώ, ένα ζεύγος γυαλιά ηλίου αξίας 150 ευρώ, χρηματικό ποσό 50 ευρώ και προσωπικά της αντικείμενα.

Περί ώρα 19:30 της 24-09-2006 οι ίδιοι ως άνω δράστες και με τον ίδιο τρόπο κινούμενοι στην οδό Παπαλουκά άρπαξαν την τσάντα της Μαρίας Κοντού του Δημητρίου 49 ετών η οποία περιείχε χρηματικό ποσό 5 ευρώ, 1 κινητό τηλέφωνο μάρκας Nokia και προσωπικά της έγγραφα.

Επίσης προέκυψε ότι οι Τρέχας και Μαμμώνας μαζί με τον Τριπολίτη Παύλο του Νικολάου και Χριστίνας, γεν. 27-10-1988 στη Ρόδο την 17-9-2006 και περί ώρα 01:00 περίπου κινούμενοι ως ομάδα με δύο δίκυκλα μοτοποδήλατα στην οδό Παναγιώτη Ροδίου άρπαξαν την τσάντα της Αργυρώς Πεταλά του Χρήστου 48 ετών η οποία περιείχε 1 κινητό τηλέφωνο Sagem, χρηματικό ποσό 200 ευρώ και προσωπικά της αντικείμενα.

Τέλος οι Τρέχας και Μαμμώνας μαζί με τον 17χρονο, περί τα τέλη του μηνός Σεπτεμβρίου 2006 μετέβησαν στην οδό Νίκου Καζαντζάκη 17 και αφαίρεσαν την υπ' αριθμ. ΡΟΙ-735 δίκυκλη μοτοσικλέτα Adress, ιδιοκτησίας του Ιωάννη Πέρου του Δημητρίου 48 ετών, εμπόρου ελαστικών.

Αφαίρεσαν εξάλλου και το υπ' αριθμ. ΤΒΝ-150 δίκυκλο μοτοποδήλατο ιδιοκτησίας της Αναστασιάδη Γαρυφαλλιάς του Αχιλλέα 44 ετών.

Στην κατοχή του Τρέχα ανευρέθηκε και κατασχέθηκε το υπ' αριθμ. ΤΒΝ-150 δίκυκλο μοτοποδήλατο, το οποίο στη συνέχεια αποδόθηκε στην ιδιοκτήτρια Αναστασιάδη Γαρυφαλλιά. Ο Μαμμώνας υπέδειξε στους αστυνομικούς το χώρο όπου είχε εγκαταλείψει υπ' αριθμ. ΠΟΙ-735 δίκυκλη μοτοσικλέτα ιδιοκτησίας Πέρου Ιωάννη, η οποία κατασχέθηκε και στη συνέχεια αποδόθηκε στον ιδιοκτήτη της.

Οι δράστες δεν συνελήφθησαν λόγω παρελεύσεως των χρονικών ορίων του αυτοφώρου.

ΠΡΑΓΜΑΤΟΠΟΙΟΥΝ ΑΠΟΨΕ ΣΥΓΚΕΝΤΡΩΣΗ

ΟΡΓΑΝΩΝΟΝΤΑΙ ΣΕ ΣΩΜΑΤΕΙΟ ΟΙ ΑΛΒΑΝΟΙ ΤΗΣ ΡΟΔΟΥ

Υπερβαίνουν στο νησί της 8.000

Οι Αλβανοί μετανάστες που ζουν και εργάζονται στη Ρόδο, και γενικότερα στο νομό Δωδεκανήσου, οργανώνονται και διεκδικούν ένα καλύτερο αύριο για τους ίδιους και τις οικογένειές τους.

Σήμερα το βράδυ πραγματοποιούν την πρώτη μαζική συγκέντρωση τους στο «Πανόραμα», στα Κοσκινού, με σκοπό την ίδρυση ενός σωματείου που θα αποτελέσει «σημείο αναφοράς» γι' αυτούς που ήδη ζουν εδώ και γι' αυτούς, ενδεχομένως, που θα αποφασίσουν να έρθουν μελλοντικά σε αναζήτηση μιας καλύτερης μοίρας.

Οι οργανωτές της εκδήλωσης ελπίζουν ότι θα υπάρξει μαζική ανταπόκριση, και για να μην εκδηλωθεί καχυποψία ως προς τους σκοπούς του σωματείου τους έχουν προσκαλέσει στη συγκέντρωση τον Γενικό Γραμματέα της Περιφέρειας Νοτίου Αιγαίου κ. Χαράλαμπο Κόκκινο, το νομάρχη κ. Γιάννη Μαχαιρίδη και τον δήμαρχο Καλλιθέας κ. Γιάννη Ιατρίδη.

Οι κ.κ. Κόκκινος και Μαχαιρίδης δεν πρόκειται να παραστούν, όπως δηλώθηκε χθες αρμοδίως, λόγω του τουριστικού φόρουμ που πραγματοποιείται στη Ρόδο, θα στείλουν, ωστόσο, εκπροσώπους «παρατηρητές».

Οι μετανάστες από την Αλβανία αναγνωρίζουν ότι στη Ρόδο, και γενικά στα Δωδεκάνησα, δεν έχουν εκδηλωθεί κρούσματα ρατσισμού ή ξενοφοβίας σε βάρος τους, ώστε να τους ανησυχήσουν ως προς το μέλλον τους, διευκρινίζουν όμως, ότι ως άτομα και οικογένειες που ζουν και εργάζονται εδώ, που στέλνουν τα παιδιά τους στα ελληνικά σχολεία, που προσπαθούν να ενταχθούν αρμονικά στην κοινωνία που ζουν «είναι φυσικό να αντιμετωπίζουμε διάφορα προβλήματα και, συνεπώς, σκοπός του σωματείου είναι να διαδραματίσει ένα συνδετικό ρόλο με την κοινωνία που μας φιλοξενεί».

Σύμφωνα με στοιχεία που δίνουν οι ίδιοι συνολικά στα Δωδεκάνησα ζουν περισσότεροι από 13.000 Αλβανοί μετανάστες, είτε εποχιακά είναι μόνιμα απασχολούμενοι, αριθμός που εκφράζει το 8% περίπου του συνολικού πληθυσμού.

Στη Ρόδο εκτιμάται ότι ζουν και εργάζονται περίπου 8.000 Αλβανοί οι οποίοι και αποτελούν τη μεγαλύτερη κοινότητα οικονομικών μεταναστών.

Από το 1990 όταν άρχισε να εκδηλώνεται το πρώτο κύμα μαζικών αφίξεων στη Ρόδο μέχρι και σήμερα χιλιάδες Αλβανοί έχουν ανακαλύψει στη Ρόδο τη Γη της Επαγγελίας, λόγω κυρίως της προσφοράς εργασίας αλλά και της αποδοχής τους από την τοπική κοινωνία.

ΣΤΗΝ ΡΟΔΟ ΒΡΙΣΚΕΤΑΙ Ο κ. Γ. ΒΑΛΗΝΑΚΗΣ

Ο Υφυπουργός Εξωτερικών, κ. Γιάννης Βαληνάκης, βρίκεται στη Ρόδο, προκειμένου να συμμετάσχει στο 2ο Διεθνές Φόρουμ Τουρισμού Ρόδου με τίτλο: *«Ανταγωνιστικότητα μέσω αειφορίας: Ευκαιρίες και Προκλήσεις για τους Μεσογειακούς Τουριστικούς Προορισμούς»* που διοργανώνει το Επιμελητήριο Δωδεκανήσου και η ΔΕΤΑΠ, υπό την αιγίδα του Προγράμματος Περιβάλλοντος Ηνωμένων Εθνών.

Ο Υφυπουργός θα απευθύνει χαιρετισμό κατά την έναρξη των εργασιών του Φόρουμ και το **Σάββατο 11 Νοεμβρίου** στις 21.30, θα είναι **κεντρικός ομιλητής** κατά το επίσημο δείπνο που παρατίθεται προς τιμή των συμμετεχόντων και των τοπικών αρχών, στο Ξενοδοχείο Rodos Palace.

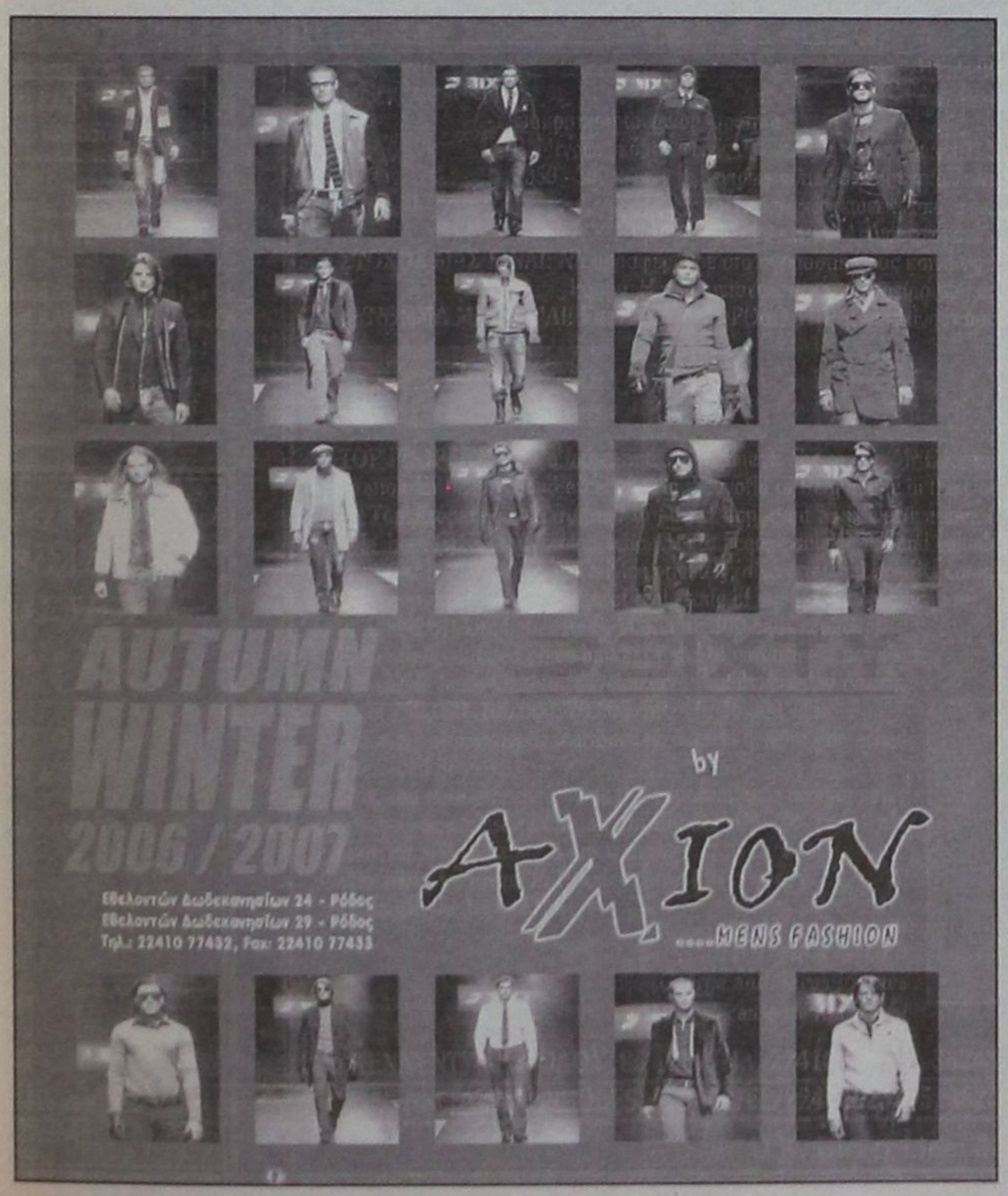



ΑΠΟ ΤΟ ΚΑΚΟΥΡΓΙΟΔΙΚΕΙΟ

ΠΟΙΝΗ ΚΑΘΕΙΡΞΗΣ 6 ΕΤΩΝ ΓΙΑ ΚΑΤΟΧΗ

και κυκλοφορία πλαστών πεντοχίλιαρων

Πώς έχει το ιστορικό της υπόθεσης

Ποινή κάθειρξης 6 ετών με αναστολή ως προς την έφεση αποτέλεσμα και χρηματική ποινή 3.000 ευρώ επέβαλε χθες το Τριμελές Εφετείο Δωδεκανήσου επί κακουργημάτων στον Φραγκίσκο Μαυρή του Ιωάννη που κρίθηκε ένοχος προμήθειας και κυκλοφορίας παραχαραγμένων χαρτονομισμάτων.

Αθώος στην ίδια υπόθεση κρίθηκε ο συγκατηγορούμενος του Μιχαήλ Ξεπουλάς του Γεωργίου κτηνοτρόφος.

Το ιστορικό της υπόθεσης έχει ως εξής...

Στις 26-3-2003 ο κ. Κ. Κρομμύδας μετέβη στο υποκατάστημα Ρόδου της Τράπεζας της Ελλάδος για να ανταλλάξει σε ευρώ 9 τραπεζογραμμάτια των 5.000 δραχμών. Ο αρμόδιος υπάλληλος που τα ήλεγξε διαπίστωσε ότι ήταν πλαστά. Κατά την εξέταση του από άνδρες της Υποδιεύθυνσης Ασφάλειας Ρόδου προέκυψε ότι τα πλαστά τραπεζογραμμάτια του τα είχε δώσει η κ. Χ. Κέπουλα νύφη του και κόρη του κ. Μ. Κέπουλα η οποία τα είχε βρει στην οικία της μητέρας της μέσα σε μια ντουλάπα.

Οι άνδρες της Υποδιεύθυνσης Ασφάλειας Ρόδου με δεδομένο ότι η ανωτέρω είναι κόρη του Μ. Κέπουλα για τον οποίο είχαν πληροφορίες ότι κατείχε μεγάλο χρηματικό ποσό σε πλαστά χαρτονομίσματα προσήγαγαν αυτόν στην υπηρεσία και κατά την εξέτασή του τους οδήγησε στο πτηνοτροφείο που διατηρεί στο χωριό Παστίδα Ρόδου όπου



και παρέδωσε 1.100 χαρτονομίσματα των 5.000 δρχ. έκαστο τα οποία ήταν πλαστά.

Τα ανωτέρω πλαστά χαρτονομίσματα τα είχε προμηθευτεί όπως προέκυψε και από την ακροαματική διαδικασία το έτος 1995 από τον Μαυρή προς εξόφληση μιας επιταγής ποσού 5.500.000 δρχ. εκδόσεως του τελευταίου και τα είχε κρύψει επιμελώς εντός πτηνοτροφείου στην Παστίδα. Ουδέποτε όμως τα έθεσε σε κυκλοφορία.

Τα χαρτονομίσματα που εξετάσθηκαν από ειδική υπηρεσία της ΕΛΑΣ διαπιστώθηκε ότι κατασκευάστηκαν με εξειδικευμένη μέθοδο παραχάραξης για την οποία χρησιμοποιήθηκαν μηχανήματα προηγμένης τεχνολογίας (ηλεκτρονικός υπολογιστής, σαρωτής, εκτυπωτής τεχνολογία Laser). Ο ιδιοκτήτης του μηχανήματος που χρησιμοποιήθηκε για την παραχάραξη Διονύσιος Βάδεν συνελήφθη την 18-3-1998 για παραχάραξη και κυκλοφορία παραχαραγμένων χαρτονομισμάτων κατ' εξακολούθηση και πλαστογραφία κατόπιν εντοπισμού του από τη Δ/νση Ασφάλειας Αττικής.

Στην απολογία του ο Κέπουλας επεσήμανε ότι όταν διαπίστωσε την πλαστότητα των χαρτονομισμάτων λίγες ημέρες μετά την παράδοσή τους μετέβη στον Μαυρή του το ανακοίνωσε αλλά τα κράτησε προτιμώντας να ζημιωθεί λόγω της μακροχρόνιας εμπορικής συνεργασίας που είχε με τον ανωτέρω και ότι δεν είχε σκοπό να τα θέσει σε κυκλοφορία ως γνήσια.

Στην υπόθεση αυτή είχε εμπλακεί και ο Γεώργιος Σβύνος, ο οποίος είχε καταθέσει ότι πριν από τέσσερα χρόνια του είχε αναφέρει ο Μαυρής ότι ο Κέπουλας είχε στην κατοχή του 8.000.000 δρχ. σε πλαστά χαρτονομίσματα των 5.000 δρχ και τον παρέπεμψε στον Διοικητή του τμήματος Ασφάλειας Ρόδου. Προετοιμάζαν όπως είχε ισχυριστεί κάποιο σχέδιο στο οποίο ο Σβύνος θα εμφανιζόταν στον Κέπουλα ως αγοραστής των πλαστών χαρτονομισμάτων έναντι αξίας 3.500.000 δρχ. Ισχυρίστηκε ακόμη ότι είχε έρθει σε επαφή με τον Κέπουλα και κανόνισαν συνάντηση για να πάρει δείγμα χαρτονομισμάτων δήθεν για να τα δείξει στον πιθανό αγοραστή του. Συναντήθηκαν όπως είχε ισχυριστεί ο Σβύνος στην πλατεία του χωριού Μαριτσά και ακολούθησε τον Κέπουλα με το αυτοκίνητό του εκτός του χωριού στο δρόμο για το ορνιθοτροφείο του. Περίπου στα μέσα της διαδρομής σύμφωνα με τον Σβύνο σταμάτησαν και εκεί του παρέδωσε τρία πλαστά χαρτονομίσματα. Τα χαρτονομίσματα τα παρέδωσε στην Ασφάλεια και κανόνισαν με τον Κέπουλα μετά από δύο ημέρες να γίνει η αγοραπωλησία. Η δουλειά όμως χάλασε σύμφωνα με τον Σβύνο, η κατάθεση του οποίου δεν θεωρήθηκε αληθής από το δικαστήριο. Ο Μαυρής απολογούμενος ισχυρίστηκε ότι τα χαρτονομίσματα δεν τα κατασκεύασε ο ίδιος και ότι ο συγκατηγορούμενός του Κέπουλας προσπάθησε να τον εμπλέξει.

ΕΧΑΣΕ ΤΗΝ ΥΠΟΘΕΣΗ ΜΕ ΤΟΝ ΠΡΟΜΗΘΕΥΤΗ

ΚΙΝΔΥΝΕΥΕΙ ΜΕ ΚΑΤΑΣΧΕΣΕΙΣ

περιουσιακών στοιχείων η ΡΟΔΑ

Περιέρχεται τώρα σε πολύ δυσχερή θέση



Με την υπ' αρίθμ. 3854/2006 απόφαση που εξέδωσε χθες το Μονομελές Πρωτοδικείο Ρόδου απορρίφθηκε ουσία η αίτηση που υπέβαλε η Δημοτική Επιχείρηση Συγκοινωνιών «ΡΟΔΑ» του Δήμου Ροδίων για την αναστολή της αναγκαστικής εκτέλεσης διαταγής πληρωμής ύψους 51.380 ευρώ για οφειλές από προμήθειες ανταλλακτικών που εξέδωσε σε βάρος της ο προμηθευτής κ. Γ. Ρούσσος.

Η εξέλιξη είναι εξαιρετικά δυσχερής για την δημοτική επιχείρηση που κινδυνεύει πλέον με κατάσχεση περιουσιακών της στοιχείων συμπεριλαμβανομένων και λεωφορείων!

Οπως ξανάγραψε η «δ» ο κ. Ρούσσος, κύριος μάρτυρας κατηγορίας στην υπόθεση των διαχειριστικών ατασθαλιών που διαπιστώθηκαν στη ΔΕΣ ΡΟΔΑ ήρθε σε ρήξη και σε ένδικη αντιπαράθεση με τη διοίκηση της δημοτικής επιχείρησης που αρνείται να του εξοφλήσει οφειλές από αγορές ανταλλακτικών.

Η ΔΕΣ ΡΟΔΑ υποστήριξε ότι μεταξύ των τιμολογίων που προσκόμισε στο δικαστήριο ο κ. Ρούσσος και εμφάνισε ως ληξιπρόθεσμα περιλαμβάνονται και ορισμένα που καταγγέλθηκαν ως εικονικά και αποσκοπούσαν στο να εξασφαλιστεί «μίζα» σε υπαλλήλους της επιχείρησης!

Εντύπωση προκαλεί το γεγονός ότι στην αίτηση αναστολής της αναγκαστικής εκτέλεσης που ασκήθηκε από τη ΔΕΣ ΡΟΔΑ υποστηρίζεται ότι στο σκάνδαλο είχε συμμετοχή και ο κ. Ρούσσος και συγκεκριμένα ότι ο πρώην διευθυντής της επιχείρησης Παναγιώτης Καστρουνής με την ενεργό συμμετοχή του Γ. Ρούσσου προέβαιναν σε υπερτιμολογήσεις αγοραζόμενων ανταλλακτικών με σκοπό να καρπώνονται οι ίδιοι τεράστια ποσά εις βάρος της επιχείρησης. Επισημαίνεται μάλιστα ότι οι υπερτιμολογήσεις και τα εικονικά τιμολόγια διαπιστώνονται από ιδιόχειρα σημειώματα του Δημ. Σπαθάρα προς τον κ. Ρούσσο. Αξίζει ωστόσο να σημειωθεί ότι τα ιδιόχειρα αυτά σημειώματα παρέδωσε ο ίδιος ο κ. Ρούσσος οι καταγγελίες του οποίου οδήγησαν στην έρευνα και στη διαπίστωση τελέσεως άδικων πράξεων.

Η ΔΕΣ ΡΟΔΑ υποστήριξε επιπλέον ότι ενώ στα ληφθέντα τιμολόγια αγοράς από τον κ. Ρούσσο ήταν λεπτομερής και αναλυτική η περιγραφή του είδους με τον ειδικό κωδικό αριθμό του, στα εκδοθέντα τιμολόγια - δελτία αποστολής η περιγραφή των πωλουμένων σε αυτήν ειδών ήταν γενική και αόριστη χωρίς τα ειδικά χαρακτηριστικά κατά κωδικό αριθμό, προφανώς για να είναι ευχερής η συγκάλυψη της απάτης.

Το Μονομελές Πρωτοδικείο Ρόδου ωστόσο έκρινε ότι η αίτηση αναστολής είναι ουσία αβάσιμη επισημαίνοντας στο διατακτικό της απόφασης που εξέδωσε ότι δεν πιθανολογείται ότι θα ευδοκιμήσει και η ανακοπή που άσκησε η επιχείρηση κατά της διαταγής πληρωμής ούτε η σωρευόμενη όμοια κατά της διαδικασίας αναγκαστικής εκτέλεσης.

Οπως επισημαίνεται ακόμη στην απόφαση η απαίτηση του κ. Ρούσου έναντι της εταιρείας προκύπτει από τιμολόγια που έχουν καταστεί ληξιπρόθεσμα και τα οποία φέρουν υπογραφές τόσο από την επιτροπή προμηθειών της ΔΕΣ ΡΟΔΑ όσο και από την επιτροπή παραλαβής.

ΓΙΑ ΟΛΟΥΣ ΤΟΥΣ ΠΕΛΑΤΕΣ ΜΑΣ ΤΟ ΠΑΡΚΙΝΓΚ ΕΙΝΑΙ ΔΩΡΕΑΝ



Rodon
CAFFÉ
Ο αγαπημένος σας χώρος !





CASINO RODOS
GRANDE ALBERGO delle ROSE

ΑΝΟΙΧΤΑ ΚΑΘΕ
Πέμπτη - Παρασκευή & Σάββατο
Με τον Νίκο Βασιλαράκη στο πιάνο

Τηλ. 22410 97400

ΣΗΜΕΡΑ ΚΑΙ ΑΥΡΙΟ

ΔΙΕΞΑΓΕΤΑΙ ΣΤΗΝ ΑΝΤΑΛΕΙΑ το Ελληνοτουρκικό Φόρουμ Τουρισμού

Μετέχει και η υπουργός Τουριστικής Ανάπτυξης κ. Φ. Πάλλη-Πετραλιά

Με μεγάλο ενδιαφέρον αναμένονται το 7ο ελληνοτουρκικό φόρουμ για τον τουρισμό καθώς και η 2η σύνοδος της ελληνοτουρκικής επιτροπής τουρισμού, που θα πραγματοποιηθούν σήμερα και αύριο, στην πόλη Αντάλεια της Τουρκίας, με συμμετοχή και των υπουργών Τουρισμού Ελλάδας και Τουρκίας.

Η Ελληνίδα υπουργός Τουριστικής Ανάπτυξης κ. Φάνη Πάλλη – Πετραλιά θα βρίσκεται από σήμερα το πρωί στην Αντάλεια, όπου θα μετάσχει σε πρόγραμμα εκδρομών και περιηγήσεων, καθώς οι εργασίες του φόρουμ θα αρχίσουν αύριο στις 10 το πρωί.

Η συμμετοχή της κ. Πετραλιά στο τουρκοελληνικό τουριστικό φόρουμ ήταν γνωστή από παλιά ακόμα και στους τοπικούς παράγοντες, γι' αυτό κι εκπλήσσει το γεγονός πως εμφανιζόταν από το ΕΒΕΔ να ανοίγει (χθες βράδυ) τις εργασίες του 2ου Διεθνούς Φόρουμ Τουρισμού!

Γι' αυτό δύο εξηγήσεις υπάρχουν: ή για να «εκτεθεί» η



υπουργός ή να συγκεντρωθεί περισσότερος κόσμος, καθώς θα λειτουργούσε ως «κράχτης». Εν πάση περιπτώσει στο χθεσινοβραδινό φόρουμ αναμενόταν να συμμετάσχουν ο υπουργός Αιγαίου και Νησιωτικής Πολιτικής κ. Αρ. Παυλίδης και ο υφ/γός Εξωτερικών κ. Γ. Βαληνάκης.

Από την άλλη πλευρά στο τουρκοελληνικό τουριστικό φόρουμ αναμενόταν να μετάσχουν, εκτός από την υπουργό Τουριστικής Ανάπτυξης, ο γ.γ. του ΕΟΤ κ. Δ. Οικονόμου, ο πρόεδρος της ΕΞΡ κ. Βασ. Μηναΐδης, ο πρόεδρος της ΗΑΤΤΑ κ. Γιάννης Ευαγγέλου και πολλοί έλληνες τουριστικοί επιχειρηματίες.

Τις εργασίες του φόρουμ θα ανοίξει αύριο το πρωί ο Τούρκος υπουργός Τουρισμού και Πολιτισμού και θα ακολουθήσει χαιρετισμός από την Ελληνίδα υπουργό Τουριστικής Ανάπτυξης.

Θα ακολουθήσει συνεργασία των δύο υπουργών και υπογραφή μνημονίου τουριστικής συνεργασίας μεταξύ των δύο χωρών, καθώς και διακήρυξη θέσεων στα πλαίσια της τουριστικής συνεργασίας μεταξύ των δύο χωρών.

ΓΙΑ ΤΟΥΣ ΠΡΩΗΝ «ΑΛΕΥΡΟΜΥΛΟΥΣ»

ΠΡΟΚΑΤΑΡΚΤΙΚΗ ΚΑΤΑ ΤΗΣ ΤΡΑΠΕΖΑΣ ΚΥΠΡΟΥ

Κατηγορείται ότι εισέπραξε δύο φορές την ίδια οφειλή

Σε υπαστυνόμο της Υποδιεύθυνσης Ασφάλειας Ρόδου ανατέθηκε προχθές η διενέργεια της ποινικής προκαταρκτικής εξέτασης που παρήγγειλε τον Ιούνιο του 2006 ο Εισαγγελέας Πλημμελειοδικών Ρόδου κ. Γ. Οικονόμου για την διαπίστωση τυχόν τελέσεως του αδικήματος της κακουργηματικής απάτης από πλευράς εκπροσώπων της Τράπεζας Κύπρου στην υπόθεση της είσπραξης οφειλών από την οικογένεια του κ. Επαμεινώνδα Σολούνια και εταιρειών συμφερόντων του και συγκεκριμένα για απόπειρα είσπραξης της ίδιας οφειλής δύο φορές αλλά και για την εγγραφή παράνομης υποθήκης στο ακίνητο των Μύλων.

Στον κ. Εισαγγελέα υποβλήθηκε όπως απεκάλυψε η «δ» από πλευράς των νομικών συμβούλων της εταιρείας «Μύλοι Δωδεκανήσου ΑΕ – Ο Ταξιάρχης» αντίγραφο της ανακοπής που έχουν υποβάλει κατά του πίνακα κατανομής του εκπλειστηριάσματος, που περιέχει σοβαρές καταγγελίες κατά της πρακτικής που ακολούθησε η τράπεζα.

Η εταιρεία «Μύλοι Δωδεκανήσου» υποστηρίζει συγκεκριμένα στην ανακοπή ότι η κατάταξη και μάλιστα προνομιακά και οριστικά της τράπεζας Κύπρου τόσο ως πρώτης ενυπόθηκης δανείστριας για ποσό 1.760.821,72 ευρώ όσο και ως τετάρτης ενυπόθηκης δανείστριας για ποσό 1.355.771,22 ευρώ έγινε παρά το Νόμο, παρά πάσαν αρχή δικαίου και ηθικής, εναντίον των χρηστών συναλλακτικών ηθών και όλως παρανόμως για τα ανωτέρω ποσά, επί τη βάσει της από 20-2-2006 παρανόμου αναγγελίας της, επισημαίνοντας ότι οι οφειλές είχαν «εξοφληθεί» σε παλαιότερο πλειστηριασμό που έγινε στο ακίνητο του ξενοδοχείου RODOS BAY.

Επισημαίνει δε ότι η αναγγελία αυτή είναι προϊόν αλλά και σώμα εγκλήματος εναντίον της εταιρείας «Μύλοι Δωδεκανήσου» και των περιουσιακών και άλλων δικαίων της.

Μετά τον πλειστηριασμό του ακινήτου των Μύλων η τράπεζα Κύπρου ανήγγειλε συγκεκριμένα απαίτηση συνολικού ποσού 4.956.448,81 ευρώ, ισχυριζόμενη, ότι η εταιρεία «Μύλοι Δωδεκανήσου» της οφείλει το ποσό αυτό αν και όπως υποστηρίζεται, η απαίτηση της τράπεζας εξοφλήθηκε μετά τον πλειστηριασμό στις 21-4-1999, με επίσπευση της Λαϊκής Τράπεζας των ακινήτων του Rodos Bay που κατακυρώθηκε αντί ποσού 3.005.000.000 δραχμών στην ανώνυμη εταιρεία με την επωνυμία «Three S» Εταιρεία Αναπτύξεως Κατασκευαστικών Πολεοδομικών και Τουριστικών Εργων Α.Ε.

Η Τράπεζα Κύπρου φέρεται να έχει ήδη εισπράξει από τον πλειστηριασμό του ανωτέρω ακινήτου ιδιοκτησίας της ΡΟΔΙΑΚΗΣ ΑΚΤΗΣ συνολικά ποσό 476.482.557 δραχμών ή 1.418.334,72 ευρώ.

ΜΕ ΒΟΥΛΕΥΜΑ ΤΟΥ ΣΥΜΒΟΥΛΙΟΥ ΠΛΗΜΜΕΛΕΙΟΔΙΚΩΝ

ΠΑΡΑΠΕΜΠΕΤΑΙ ΣΕ ΔΙΚΗ ΓΙΑ ΑΝΘΡΩΠΟΚΤΟΝΙΑ ΑΠΟ ΠΡΟΘΕΣΗ

Γερμανός μαχαίρωσε Αυστριακό

Σε δίκη ενώπιον Μικτού Ορκωτού Δικαστηρίου της Περιφέρειας Νοτίου Αιγαίου παραπέμπεται με το υπ' αρίθμ. 149/2006 βούλευμα του Συμβουλίου Πλημμελειοδικών Ρόδου που εκδόθηκε χθες κατηγορούμενος για ανθρωποκτονία από πρόθεση σε ήρεμη ψυχική κατάσταση, παράνομη οπλοφορία και παράνομη οπλοχρησία ο υπήκοος Γερμανίας Mauer Ulrich – Dieter του Wilhelm, κάτοικος Καλυθιών.

Το ιστορικό της δολοφονίας σύμφωνα με το Βούλευμα έχει ως εξής...

«Την 27-6-2006 ο Ulrich – Dieter, βρισκόταν στην οικία του μαζί με τον σύνοικο Αυστριακό υπήκοο, Kremer Gerald Thomas, ο οποίος διατηρούσε προσωπική σχέση με την ετεροθαλή αδελφή του, Urlike Vorholt, επίσης διαμένουσα στην ίδια οικία.

Η συνοίκηση των τριών ήταν διαταραγμένη, καθώς όλοι είχαν εξάρτηση από το αλκοόλ -κατανάλωναν καθημερινά ποσότητες αλκοόλ-, με συνέπεια να διαπληκτίζονται και να χειροδικούν μεταξύ τους, προκαλώντας αναστάτωση στους λοιπούς γείτονες οι οποίοι γνώριζαν το πρόβλημα. Ειδικότερα, οι δύο άνδρες είχαν συχνά έντονους τσακωμούς, καθώς ο Kremer Gerald Thomas, κακομεταχειριζόταν την αδελφή του κατηγορουμένου βρίζοντας και χτυπώντας την, ο δε κατηγορούμενος δεν αποδεχόταν τη μεταξύ τους σχέση και δεν ήθελε να συμβιώνουν όλοι μαζί.

Την ανωτέρω ημερομηνία, οι δύο άνδρες ενώ βρισκόταν στη βεράντα της οικίας και έχοντας καταναλώσει αλκοόλ, πιάστηκαν στα χέρια χτυπώντας ο ένας τον άλλον, κατά την διάρκεια δε της πάλης αυτής ο κατηγορούμενος πήρε στα χέρια του ένα μαχαίρι με μήκος λάμας 20 εκ. το οποίο βρισκόταν επάνω σε διπλανό τραπέζι στη βεράντα της οικίας του και κρατώντας αυτό κατάφερε στον Kremer Gerald Thomas, δύο χτυπήματα στην κοιλιακή χώρα, από τα οποία λίγο αργότερα επήλθε ο θάνατός του.

Από το αποδεικτικό υλικό προέκυψε ότι ο κατηγορούμενος είχε αποφασίσει και τέλεσε την πράξη για την οποία κατηγορείται σε ήρεμη ψυχική κατάσταση και με πλήρη συνείδηση των πραττομένων του, αφού κατά τη διάρκεια του επεισοδίου το θύμα βρήκε την ευκαιρία και είχε όλο το χρόνο να πάρει στα χέρια του το μαχαίρι που ο ίδιος είχε αφήσει λίγη ώρα πριν στο τραπέζι που βρισκόταν κοντά του στη βεράντα όπου έλαβε χώρα το επεισόδιο και με απόλυτη ψυχραιμία, όταν το θύμα τον πλησίασε σε απόσταση επαφής, το έπληξε με το μαχαίρι στην κοιλιακή χώρα όχι μία, αλλά δύο φορές, σχεδόν αλλεπάλληλα και δη σε διάστημα 2-3 δευτερολέπτων, πράγμα που σημαίνει ότι ο κατηγορούμενος είχε αποφασίσει να σκοτώσει το θύμα οπωσδήποτε και με κάθε τρόπο. Σημειωτέον ότι ο κατηγορούμενος τόσο στην απολογία του κατά την αυτεπάγγελτη αστυνομική προανάκριση, όσο και κατά τη διάρκεια της ανάκρισης αποδέχτηκε τις πράξεις που τέλεσε, από τις οποίες την ανθρωποκτονία απέδωσε σε κατάσταση άμυνας, χαρακτηριστικά δε κατέθεσε ότι το πρώτο χτύπημα δεν ήταν μοιραίο, για το λόγο δε αυτό ξαναχτύπησε γρήγορα το θύμα για δεύτερη φορά, με χρονική απόσταση δύο έως τριών δευτερολέπτων, μόλις δε είδε το θύμα να πέφτει κάτω ειδοποίησε τον γείτονά του, Kremer Gerald Thomas, Γερμανό υπήκοο, στον οποίον ανέφερε ότι δεν άντεχε άλλο

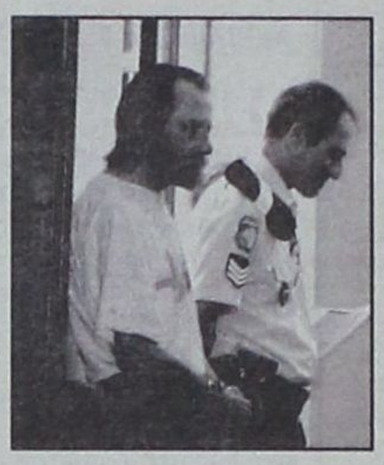

το θύμα και ότι το μαχαίρωσε το «γουρούνι», του ζήτησε δε να πάει να το δει και να ειδοποιήσει την αστυνομία.

Από την εν γένει δε συμπεριφορά του μετά την πράξη του προκύπτει ότι επέδειξε πλήρη αδιαφορία για τη ζωή του θύματος, αφού, αμέσως μετά τον τραυματισμό του δεν του παρείχε καμία βοήθεια αν και νόμιζε, όπως κατέθεσε στην απολογία του, ότι το θύμα ακόμη ζούσε, αλλά το εγκατέλειψε παρά το ότι ήταν φανερό ότι ακόμη ζούσε, γεγονός που διαπίστωσε αργότερα και ο προαναφερθείς μάρτυρας, επιπλέον δε την αστυνομία και το ασθενοφόρο κάλεσε ο πιο πάνω μάρτυρας και όχι ο κατηγορούμενος, ο οποίος καθ' όλη τη διάρκεια βρισκόταν απομακρυσμένος από το σημείο του εγκλήματος, επιδεικνύοντας πλήρη αδιαφορία.

Στις απολογίες του ο κατηγορούμενος ισχυρίζεται ότι ναι μεν τέλεσε τις πράξεις που του αποδίδονται, πλην όμως βρισκόταν σε κατάσταση άμυνας, αφού το θύμα του επιτέθηκε αιφνίδια και έβαλε τα χέρια του στο λαιμό του επιχειρώντας να τον πνίξει. Περαιτέρω, ότι του επιτέθηκε εκ νέου κατά πρόσωπο με σκοπό να τον ρίξει κάτω από τα κάγκελα της βεράντας για να τον σκοτώσει, αυτός δε φοβούμενος για τη ζωή του και δεδομένων των υπέρτερων σωματικών δυνάμεων του θύματος, προσπάθησε να αμυνθεί και πιάνοντας το προαναφερθέν μαχαίρι το έστρεψε με τη λάμα προτεταμένη προς το θύμα όχι για να το χτυπήσει, αλλά για να αποτρέψει την επίθεση. Οταν το θύμα έπεσε πάνω του για να τον ρίξει στο κενό, έπεσε, κατά συνέπεια, και πάνω στο μαχαίρι που κρατούσε και μάλιστα δύο φορές, τη δεύτερη με περισσότερη ορμή, από τα χτυπήματα δε αυτά επήλθε ο θάνατός του. Τέλος, ισχυρίστηκε ότι αν είχε ανθρωποκτόνο δόλο θα τον χτυπούσε στο στήθος ή στο λαιμό και όχι στην κοιλιά. Τα παραπάνω, που συνιστούν αυτοτελή ισχυρισμό περί άρσεως του αδίκου χαρακτήρα της πράξεως της ανθρωποκτονίας με πρόθεση, είναι απορριπτέα ως αναπόδεικτα και ουσιαστικά αβάσιμα, διαψεύδονται δε από το σύνολο του συγκεντρωθέντος αποδεικτικού υλικού. Ειδικότερα, από κανένα στοιχείο δεν προέκυψε ότι ο κατηγορούμενος δεν είχε πρόθεση να σκοτώσει το θύμα, αφού στα ίδια τα πραγματικά περιστατικά της πράξης που τέλεσε, όπως αναλυτικά εκτίθενται παραπάνω, ενυπάρχει ο δόλος του δράστη, ο οποίος συνιστά στοιχείο του εσωτερικού του κόσμου και συνεπώς η παραδοχή ως προς τη συνδρομή του δεν χρήζει ιδιαίτερης αιτιολογίας. Δηλαδή, ο δόλος του κατηγορουμένου προκύπτει σαφώς από την ίδια την περιγραφή του εγκλήματος που και ο ίδιος έδωσε στις έγγραφες απολογίες του, ότι δηλαδή προσπαθώντας να απωθήσει το θύμα που του επιτέθηκε έπιασε το μαχαίρι και κρατώντας το σταθερά με τη λάμα προτεταμένη, επέφερε τον θανάσιμο τραυματισμό του.

Περαιτέρω, δεν αποδείχθηκε ότι ο κατηγορούμενος κατά την τέλεση της πράξης της ανθρωποκτονίας από πρόθεση τελούσε σε κατάσταση άμυνας που αίρει το άδικο αυτής, αφού αφενός κανένας μάρτυρας δεν βεβαιώνει κάτι τέτοιο – η τρίτη σύνοικος Urlike Vorholt, κοιμόταν σε διπλανό δωμάτιο και δεν αντιλήφθηκε το περιστατικό, παρά μόνο είδε το θύμα να κείτεται νεκρό στο διαμέρισμα, αφετέρου, ο κατηγορούμενος δεν δίδει πειστική εξήγηση πώς, ενώ το θύμα το οποίο είχε μεγαλύτερη σωματική δύναμη και αποπειράθηκε δύο τουλάχιστον φορές να τον πνίξει, εντούτοις από την από 28-6-2006 ιατροδικαστική έκθεση προκύπτει ότι ουδεμία εμφανή εξωτερικά κάκωση έφερε στο λαιμό του από τα χέρια του θύματος. Αλλωστε, κατά τη διάρκεια της πάλης που μεσολάβησε μεταξύ τους, δεν ακούστηκε κάποιος θόρυβος, δεν ενοχλήθηκε η προαναφερθείσα μάρτυρας, ούτε οι γείτονες, ενώ ο κατηγορούμενος, αν και κατάφερε στιγμιαία να απωθήσει το θύμα, τραυματίζοντάς το μάλιστα, όπως ο ίδιος κατέθεσε, στο πρόσωπο, δεν επιχείρησε να απομακρυνθεί και να καλέσει σε βοήθεια, ούτε, έστω να βάλει τις φωνές, αν και φοβήθηκε για τη ζωή του».



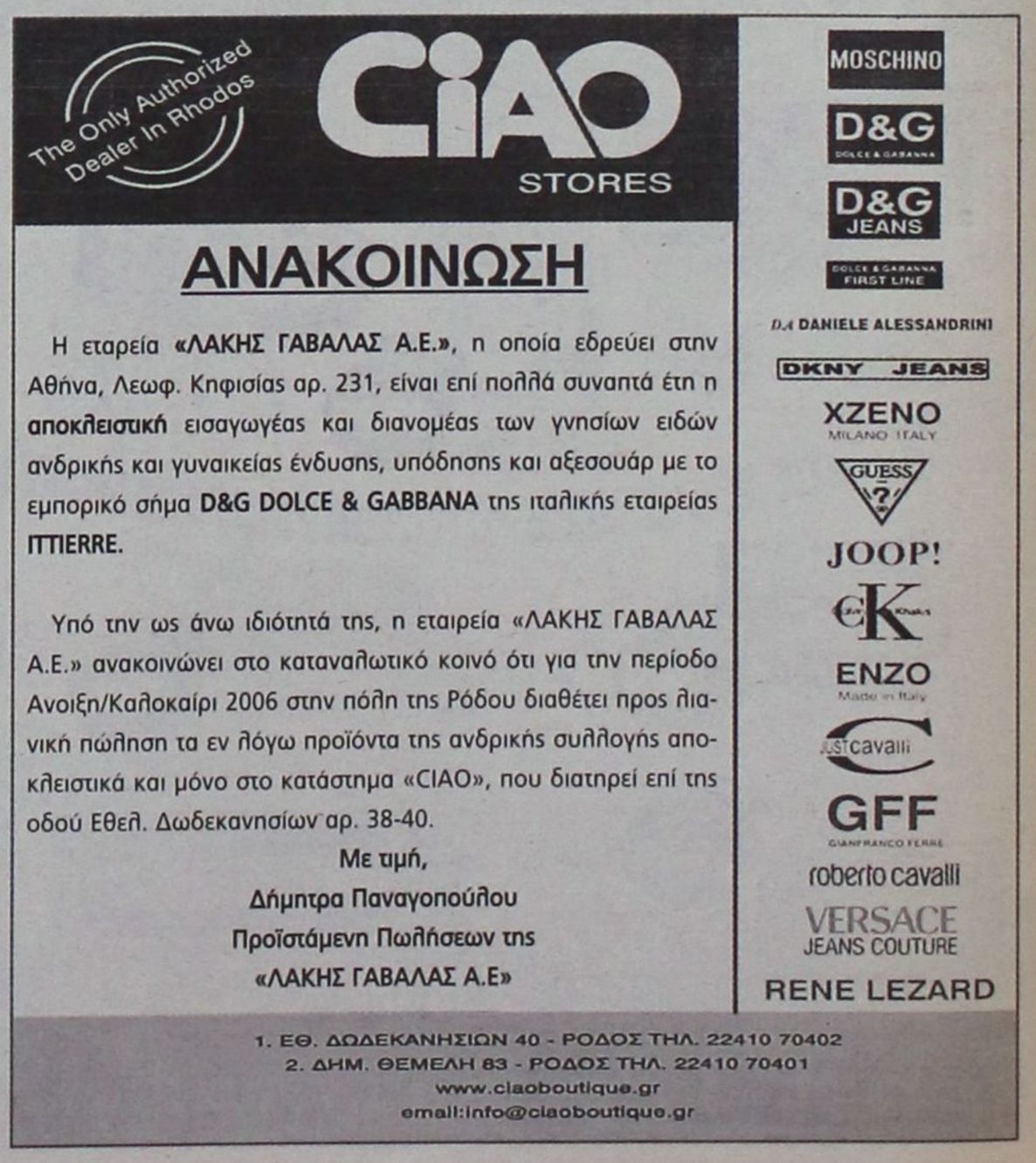

ΑΚΡΙΤΙΚΑ

καυδευταύλες με κάποια νάμα

Θ άρσει· λέγων τ' αληθές ου σφαλεί ποτέ
ΣΟΦΟΚΛΗΣ

«Η φοβερότερη εκδίκηση είναι να περιφρονείς αυτούς που σε εχθρεύονται, αν και είσαι βέβαιος ότι μπορείς να τους συντρίψεις».
ΜΠΑΛΖΑΚ

WINSTON CHURCHILL: Ο ελεύθερος Τύπος μπορεί να είναι καλός ή κακός Τύπος, ο ανελεύθερος δεν θα γίνει ποτέ τίποτε άλλο από κακός τύπος

Τ Ο... ΞΗΛΩΜΑ ΤΟΥ ΑΡΧΗΓΟΥ

Στο ΠΑΣΟΚ άρχισαν τις προσυνεδριάσεις για το ξήλωμα του αρχηγού τους, εν όψει του προαναγγελθέντος συνεδρίου. Ο Γιώργος Παπανδρέου τους δίνει ραντεβού σαν κακός στρατηγός και ταξιδεύει στη Χιλή, οραματίζεται σοσιαλδημοκρατίες και αναδιανομές εισοδημάτων! Και στην Αθήνα, κορυφαία στελέχη του ταμπουρώνονται στα χαρακώματα, μαζεύουν μολύβι για τα βόλια και ιδρύουν ινστιτούτα, συγκροτούν ομάδες. Τα cafe της Βαλαωρίτου αναστέναξαν την προηγούμενη Τετάρτη και τα ανέκδοτα για τον πρόεδρο του ΠΑΣΟΚ ήταν στην ημερήσια διάταξη.

Ο Γιώργος Παπανδρέου με το κοστούμι της πόλωσης που έχει επιλέξει, βρίσκεται «έξω από τα νερά του». Αντιτηλεοπτικός όσο ποτέ άλλοτε, με άσχημα Ελληνικά, κακή άρθρωση και συντακτικό, αμήχανος μπροστά στην ανάγκη του να δείξει ότι αξίζει, χωρίς καμία λάμψη, επιχειρεί να πείσει για τα αυτονόητα και αποτυγχάνει. Η ήττα όλων των προσωπικών επιλογών του στις δημοτικές εκλογές δεν φαίνεται να έχει προβληματίσει ούτε τον ίδιον ούτε το περιβάλλον του.

Ο πρόεδρος του ΠΑΣΟΚ, ο κ. Γιώργος Παπανδρέου, ο γιος του Αντρέα και εγγονός του Γέρου της Δημοκρατίας, δείχνει αδύναμος και ανίκανος να σηκώσει το βάρος του αρχηγού της μιας εκ των δύο μεγαλυτέρων πολιτικών παρατάξεων. Ουσιαστικά και μεταφορικά τα οικογενειακά πορτρέτα συνθλίβουν τον αδύναμο κ. Παπανδρέου.

Οι πρόωρες εκλογές είναι ο εφιάλτης του. Δεν θα εξέλθει νικητής, ούτε ως πρόεδρος του κόμματος ούτε ως αρχηγός της κοινοβουλευτικής του ομάδας. Η επομένη της ήττας του ΠΑΣΟΚ στις εκλογές θα είναι το σημείο έναρξης του δύσκολου αγώνα της διαδοχής. Γι' αυτούς τους λόγους ο κ. Παπανδρέου δεν έχει λόγο να επιθυμεί πρόωρες εκλογές. Είναι στην ουσία σαν να συντομεύει με δική του πρωτοβουλία το χρόνο παραμονής του στην προεδρία του κόμματος.

Ουδέποτε στο παρελθόν το ΠΑΣΟΚ ευρέθη σε τόσο δυσχερή θέση. Εκλογικά αδύναμο, κομματικά ανενεργό και από πλευράς ηγεσίας προβληματικό. Το ΠΑΣΟΚ έχει περάσει δύσκολες συγκυρίες στο παρελθόν με επιτυχία. Υπήρχε, όμως, ηγέτης και, όταν δεν υπήρχε, βοηθούσαν οι συγκυρίες. Τώρα; Τώρα είναι το απόλυτο χάος. Δελφίνοι, ενδοκομματικά μαγαζάκια, ινστιτούτα και ιδρύματα και ένας πρόεδρος ταξιδεύων ανά την υδρόγειο, άραγε κηρύσσων τι; Το πώς να παραλάβετε ένα κόμμα και να το διαλύσετε; Κορυφαία στελέχη του Κινήματος με γνώσεις συνταγματικού δικαίου γνωρίζουν πως η ομαλότητα του πολιτεύματος εξαρτάται και από την ύπαρξη και λειτουργία Αξιωματικής Αντιπολίτευσης. Ή όχι;

Η ΑΛΛΗ ΟΨΗ ΤΟΥ ΝΟΜΙΣΜΑΤΟΣ

Λυπάμαι που δεν θα ακολουθήσω το «ρεύμα». Επιμένω να διατυπώνω ευθαρσώς την αλήθεια, όπως την αντιλαμβάνομαι και όχι όπως εκτιμώ πως θα ηχήσει ευχάριστα. Κρατάω σοβαρές αποστάσεις από την οξύτατη κριτική που ασκείται στους δικαστές για την αύξηση των μισθών τους. Εφόσον ο νόμος είναι σαφής και προβλέπει πως ο μεγαλύτερος μισθός στο Δημόσιο είναι αυτός του προέδρου του Αρείου Πάγου, ενώ κάποιοι κύριοι σε «Ανεξάρτητες Αρχές», διορισμένοι και αμειβόμενοι από το Δημόσιο, λαμβάνουν μεγαλύτερους ή και διπλάσιους μισθούς, είναι κατ' αρχάς σύννομη η αναπροσαρμογή των μισθών των δικαστών. Αυτό είναι τελειωμένο. Ηθικό είναι το ζήτημα που εγείρεται. Λέω λοιπόν ότι το πρόβλημά μου δεν είναι οι μισθοί των ανώτατων δικαστών, οι οποίοι στο κάτω κάτω της γραφής έχουν φάει τη ζωή τους στα έδρανα και ακόμη και στον ύπνο τους έχουν ως συνομιλητή τη συνείδησή τους. Το πρόβλημά μου είναι οι κύριοι των «Ανεξάρτητων Αρχών» και τα δεκαχίλιαρα ευρώ που εισπράττουν μηνιαίως, για να γίνονται υποκλοπές κι αυτοί να το αντιλαμβάνονται όταν πλέον δίνουν συνέντευξη οι υπουργοί με λεπτομέρειες, παραδείγματα και σχεδιαγράμματα... Γνωρίζω πως αυτά δεν είναι «επιτεύγματα» της σημερινής κυβέρνησης, αλλά της προηγούμενης, όμως αυτό δεν αλλάζει τη δομή του προβλήματος. Από την άλλη, πράγματι δυσκολεύομαι να σκεφτώ κάποια επαγγελματική κατηγορία -μηδέ και των δημοσιογράφων εξαιρουμένων-, οι οποίοι αν είχαν τη δυνατότητα να αυξήσουν τις αποδοχές τους, δεν θα το έκαναν. Και, τέλος, αναρωτιέμαι γιατί υπάρχει «ηθικό θέμα» μόνο στην περίπτωση των δικαστών και όχι για τους πενταθεσίτες δημοσιογράφους οργανισμών και φορέων του Δημοσίου, ή ακόμη για τις αμοιβές -μαμούθ που χορηγεί σε ορισμένους η δημόσια τηλεόραση παραδείγματος χάρη...

Χρήσιμη η κριτική, αρκεί τα πράγματα να μπαίνουν στη σωστή τους διάσταση. Αυτό που οπωσδήποτε απαιτείται είναι μια περιστολή ορισμένων υπέρογκων αμοιβών σε φορείς του Δημοσίου, ώστε -κατ' αρχήν- να μη δημιουργούνται νομικά και ηθικά ερείσματα για άλλες διεκδικήσεις. Διότι όταν μαθαίνει ο αστυνομικός, ο εκπαιδευτικός ή ο συνταξιούχος ότι ο πρόεδρος της τάδε ή της δείνα Ανεξάρτητης -διορισμένης- Αρχής τσεπώνει μηνιαίως δέκα χιλιάδες ευρώ, τι να του εξηγήσεις περαιτέρω και τι να καταλάβει...

Γ ΙΑ ΟΛΑ ΦΤΑΙΝΕ ΤΑ... ΠΑΙΔΙΑ!

Προχθές το βράδυ, η τηλεόραση του ΣΚΑΪ παρουσίασε μια έρευνα, βάσει της οποίας η πλειοψηφία των πολιτών που ρωτήθηκαν θεωρούν πως η βία στα σχολεία αποτελεί το σημαντικότερο πρόβλημα βίας στην ελληνική κοινωνία.

Ακολουθούν άλλες μορφές βίας, όπως εκείνη της καθημερινότητας στους δρόμους και τις γειτονιές, και ακολουθούν με απόσταση η βία στα γήπεδα, στην οικογένεια και η βία που ασκείται κατά των γυναικών. Αν ισχύει αυτή η ιεράρχηση, τότε λογικά τα παιδιά μας, που καθημερινά πηγαίνουν στο σχολείο, κινδυνεύουν ανά πάσα στιγμή να πέσουν θύματα βίας και τα σχολεία μας παραπέμπουν σε σχολεία των ΗΠΑ, όπου 15χρονοι οπλοφόροι πυροβολούν κάθε τόσο τους συμμαθητές τους!

Είναι όμως έτσι;

Προφανώς όχι. Η βία που ασκείται στα γήπεδα κάθε κυριακάτικο απόγευμα, για παράδειγμα, είναι απείρως μεγαλύτερη από εκείνη που ασκείται στα σχολεία και δεν χρειάζεται η επίκληση επίσημων στοιχείων για να πιστοποιηθεί αυτό.

Ολοι γινόμαστε μάρτυρες της συγκεκριμένης μορφής βίας. Ακόμη και από τις έρευνες, όμως, αποδεικνύεται πως ακόμη και τα κρούσματα οικογενειακής βίας είναι μεγαλύτερα από εκείνα των σχολείων.

Πώς εξηγείται, λοιπόν, η αντιφατική αυτή στάση των ερωτηθέντων; Απλή η απάντηση. Από την ίδια την τηλεόραση, η οποία με αφορμή ελάχιστα περιστατικά σε σχολεία, μεγέθυνε το πρόβλημα, δαιμονοποίησε τους μαθητές, δραματοποίησε τις καταστάσεις και εμφάνισε τα σχολεία σαν μικρά κολαστήρια. Η πλειονότητα του κόσμου παρακολουθεί τηλεόραση και, κατά πώς φαίνεται, το μεγάλο κομμάτι της επηρεάζεται από αυτή...

Κ ΟΣΜΟΣ ΝΕΟΠΤΩΧΟΣ

Τρεις μήνες ηρεμίας ήταν αρκετοί. Για τα παιδιά της Παλαιστίνης, και μια μέρα παραπάνω θα ήταν πολυτέλεια. Εκεί είναι η κόλαση. Ο παράδεισος μοιάζει πολύ μακριά, μέσα στα φωταγωγημένα σαλόνια που σφύζουν από χρώματα και μπαλόνια λόγω της νίκης των Δημοκρατικών.

Εκεί, κάποιοι άνθρωποι κάνουν το σήμα της νίκης, επειδή αφοπλίστηκε ο πιστολέρο πρόεδρος. Στη Γάζα, όμως, το σήμα της νίκης μοιάζει χαμένο από χέρι, γιατί και να επιζήσεις θα είσαι πάντα κατάστικτος από το φόβο. Και την απώλεια. Την ώρα που η πολιτική θεριεύει, η ζωή μετατρέπεται σε ψευδαίσθηση.

Οπως και στο Πακιστάν. Εκεί όπου 42 στρατιώτες σφάχτηκαν από μαχητές που στηρίζουν τους Ταλιμπάν, ως αντίποινα για βομβαρδισμό σε ιεροδιδασκαλείο - μεντρεσέ. Ο φαύλος κύκλος της βίας. Στην Αθήνα ο ήλιος είναι υπέροχος, μα αλλού το αίμα ρέει από το δίπολο δράσης - αντίδρασης. Η Χαμάς οργανώνει τη δική της αντίδραση και φωνάζει, «ανελέητο μάθημα η απάντησή μας». Και οι 200 Ισραηλινοί που διαδήλωναν προχθές κατά της δικής τους κυβέρνησης, επειδή τα χέρια της είναι βαμμένα με αίμα, γίνονται κι αυτοί εν δυνάμει θύματα. Οπως και τα παιδιά από το Μπέιτ Χανούν. Που δεν έφταιγαν σε τίποτα.

Τα δικά μας παιδιά είχαν συλλαλητήριο προχθές. Το δικό τους «ανελέητο μάθημα», έτσι όπως καλλιεργείται από την τηλεοπτική πορνογραφία, μοιάζει τιποτένιο μπροστά στη μοίρα άλλων συνομήλικών τους. Τουλάχιστον, τα δικά μας παιδιά τα σφάζουν μεσάνυχτα και με το μπαμπάκι. Εν ώρα μεταμεσονύχτιας ψυχαγωγίας. Δεν τα σφάζουν στον ύπνο τους με βλήματα από πυροβόλα.

Στο μεταξύ, η αλόγιστη φλυαρία δίνει και παίρνει. Αναλώνεται και εκτρέπεται. Τίποτα άλλο. Δεν μετατρέπεται καν σε κραυγή διαμαρτυρίας. Η διεθνής κοινότητα μοιάζει μαστουρωμένη από την αντίστροφη μέτρηση του οβάλ καουμπόι και αγνοεί τις μανιώδεις γενοκτονικές πολιτικές. Ετσι κι αλλιώς, και του Μπους η πολιτική τέτοια ήταν. Και όχι μόνο έξω, αλλά και μέσα. Στις ερειπωμένες Νέες Ορλεάνες και στα Ντιτρόιτ της απίστευτης ανεργίας. Συνειδητοποιεί κανείς ότι το μόνο που δεν μπορείς να πληρώσεις σήμερα με πλαστικό χρήμα είναι τα όνειρά σου. Αυτά τα πληρώνεις αλλιώς. Και ζωντανός να μείνεις, η ευαισθησία θα μετατραπεί κάποτε σε χιόνι και θα σου φέρει κάτι να σε αποτελειώσει. Και απομένει μονάχα η ψευδαίσθηση. Να σε κοροϊδεύει και να την κοροϊδεύεις. Σαν το τίμημα ενός δανείου που το πληρώνεις σιγά - σιγά. Με δόσεις. Εξοφλώντας δίχως να το καταλαβαίνεις, κομμάτια του εαυτού σου. Σε ένα νεόπτωχο κόσμο.

Ο ΑΣΚΟΣ ΤΟΥ ΑΙΟΛΟΥ

Τη θεωρία της κάλτσας φοβάται η κυβέρνηση γι' αυτό επιχειρεί να «φρενάρει» τον οδοστρωτήρα... Βύρωνα.

Ο φόβος του υπουργού Οικονομικών είναι πως, αν με την τακτική Πολύδωρα αρχίσει να ξηλώνεται η κάλτσα του προϋπολογισμού, τότε είναι πολύ πιθανό το ξήλωμα να συνεχιστεί από τους άλλους υπουργούς, ιδίως τώρα που, έστω και σιωπηρά, μπήκαμε σε περισσότερο ή λιγότερο παρατεταμένη προεκλογική περίοδο.

Αν ο... Μπάιρον της κυβέρνησης με την αντικομφορμιστική για υπουργό συμπεριφορά του καταφέρει να αποσπάσει πολλά κονδύλια, θα έχει συντελεστεί το πρώτο ξήλωμα του προϋπολογισμού και θα ανοίξει ο Ασκός του Αιόλου.

Γιατί και οι υπόλοιποι υπουργοί θα αρχίσουν να απαιτούν περισσότερα κονδύλια, οπότε η κάλτσα του προϋπολογισμού θα κινδυνεύσει με πλήρες ξήλωμα και τα χρόνια προσαρμογής θα έχουν πάει περίπατο. Θα έχουν θυσιαστεί στον βωμό των προεκλογικών σκοπιμοτήτων.

Είναι το πιο πιθανό να συμβεί, αφού όλοι γνωρίζουμε ότι κατά τα νεοελληνικά κυβερνητικά ειωθότα οι υπουργοί θεωρούν το υπουργείο τους τσιφλίκι και την εκλογική τους περιφέρεια βιλαέτι.

Σ ΤΑΘΕΡΑ ΜΠΡΟΣΤΑ

Στις τέσσερις μονάδες παγιώνεται η διαφορά της Νέας Δημοκρατίας από το ΠΑΣΟΚ στην πρόθεση ψήφου. Η κυβέρνηση και ο πρωθυπουργός Κώστας Καραμανλής εμφανίζονται εξαιρετικά ισχυροί στη νέα μηνιαία έρευνα της VPRC, ενώ αντίθετα το ΠΑΣΟΚ και ο Γιώργος Παπανδρέου, έχουν να αντιμετωπίσουν σοβαρό πρόβλημα αφού δεν πείθουν τους Ελληνες. Μάλιστα, ούτε το κεντρικό μήνυμα των δημοτικών εκλογών περί υποτιθέμενης «ανατροπής του πολιτικού σκηνικού» που επεχείρησε να «περάσει» ο ίδιος ο κ. Παπανδρέου και προκάλεσε ποικίλες αντιδράσεις, δεν έφτασε στην κοινωνία που «είδε» για ακόμη μία φορά νικήτρια τη Νέα Δημοκρατία. Συγκεκριμένα, τα αποτελέσματα της έρευνας δείχνουν ότι η Νέα Δημοκρατία συνεχίζει να προηγείται με 42,5% έναντι 38,5% του ΠΑΣΟΚ και ακολουθούν το ΚΚΕ με 8%, ο Συνασπισμός με 4,5% και το ΛΑΟΣ με 4%. Αυτό που πρέπει να σημειωθεί είναι ότι τα αποτελέσματα είναι ανάλογα με αυτά που έδειξε η προηγούμενη έρευνα του Οκτωβρίου. Από τις πολιτικές ερωτήσεις της έρευνας φαίνεται ξεκάθαρα ότι ως νικητής των δημοτικών και νομαρχιακών εκλογών καταγράφηκε η Νέα Δημοκρατία παρ' όλη την προσπάθεια του κ. Παπανδρέου να μιλήσει περί ανατροπής του πολιτικού σκηνικού.

Ειδικότερα το 40% των πολιτών απάντησε ότι η Νέα Δημοκρατία είναι τελικά κερδισμένη από τις δημοτικές και νομαρχιακές εκλογές, το 16% το ΠΑΣΟΚ, το 1% το ΚΚΕ, το 2% ο Συνασπισμός και το 21% κανένα από τα δύο μεγάλα κόμματα. Τέλος στο ερώτημα περί του καταλληλότερου πρωθυπουργού, ο κ. Καραμανλής προηγείται με 25 ποσοστιαίες μονάδες καθώς συγκεντρώνει 47% έναντι μόλις 22% του προέδρου του ΠΑΣΟΚ κ. Παπανδρέου. Τέλος το 26% των ερωτηθέντων απάντησε κανείς από τους δύο.

Υ.Γ.Ε.

ΘΑ ΔΙΕΝΕΡΓΗΘΟΥΝ ΤΗΝ ΠΡΟΣΕΧΗ ΠΑΡΑΣΚΕΥΗ

ΜΕ ΕΝΔΙΑΦΕΡΟΝ ΑΝΑΜΕΝΟΝΤΑΙ *οι αρχαιρεσίες στη Ρόδα*

Το κλίμα είναι πολύ βαρύ μεταξύ των εργαζομένων

Τη συνδρομή των δικαστικών αρχών, σύμφωνα με ασφαλείς πληροφορίες, ζήτησε ο πρόεδρος του σωματείου των εργαζομένων της δημοτικής επιχείρησης συγκοινωνιών ΡΟΔΑ κ. Παναγιώτης Εγγλέζος, ενόψει των εκλογών της ερχόμενης Παρασκευής.

Πρόκειται, ίσως, για την πλέον ενδιαφέρουσα εκλογοαπολογιστική συνέλευση των μελών του παραδοσιακού σωματείου καθώς φέτος πραγματοποιείται στη σκιά όχι μόνο των γνωστών γεγονότων που συγκλονίζουν τα ενδότερα της πολύπαθης δημοτικής επιχείρησης αλλά και στον απόηχο της εκλογικής νίκης της παράταξης του κ. Χατζή Χατζηευθυμίου η οποία, εκ των πραγμάτων, σηματοδοτεί μια νέα πορεία της.

Ηδη, στους κόλπους των εργαζομένων υποβόσκει κλίμα σοβαρών εντάσεων το έδαφος των οποίων προετοιμάζουν ορισμένοι κύκλοι προσκείμενοι στη νέα δημοτική πλειοψηφία, ερήμην φυσικά του νέου δημάρχου κ. Χατζή Χατζηευθυμίου.

Ο τελευταίος έχει καταστήσει σαφές ότι δεν πρόκειται να υπάρξουν κρούσματα διώξεων ή ρεβανσισμού σε βάρος εργαζομένων, αλλά ορισμένοι κύκλοι της δημοτικής επιχείρησης άρχισαν ήδη να διαμορφώνουν ένα τέτοιο κλίμα σε βάρος του κ. Εγγλέζου και των υποστηρικτών του.

Συνεπεία αυτού ο συνδικαλιστής πρόεδρος των εργαζομένων της ΔΕΣ ΡΟΔΑ κατέθεσε χθες το πρωί στο Πρωτοδικείο αίτηση ζητώντας τον ορισμό δικαστικού αντιπροσώπου για τη διασφάλιση της ομαλότητας κατά την εκλογική διαδικασία και του αδιάβλητου του εκλογικού αποτελέσματος.

Ερωτηθείς ο κ. Εγγλέζος αν ανταποκρίνονται στην πραγματικότητα οι πληροφορίες σύμφωνα με τις οποίες τόσον ο ίδιος όσο και οι συνεργάτες του βρίσκονται καθημερινά αντιμέτωποι με ένα κλίμα ψυχολογικής πίεσης και βίας αρνήθηκε να δηλώσει οτιδήποτε εκφράζοντας μόνο την επιθυμία αλλά και την ευχή όλα να κυλήσουν ομαλά και η συνέλευση να πραγματοποιηθεί σε κλίμα πραγματικής δημοκρατίας.

Περιττό να αναφερθεί ότι η δημοτική επιχείρηση βρίσκεται κυριολεκτικά στην κόψη του ξυραφιού και από τις αποφάσεις που θα λάβει η νέα δημοτική αρχή, από τον Ιανουάριο, θα εξαρτηθεί σε μεγάλο βαθμό το μέλλον της. Ηδη, ο κ. Χατζηευθυμίου έχει αφήσει να διαφανεί ότι η ΔΕΣ ΡΟΔΑ και η εξυγίανσή της θα είναι μία από τις προτεραιότητές του αμέσως με την ανάληψη των καθηκόντων του.

Πάντως, ο διαγωνισμός για την προμήθεια επτά λεωφορείων (μίνι μπας) και οι αποφάσεις που έχουν ληφθεί από την απερχόμενη διοίκηση, υπό τον κ. Περικλή Μαντάλη, για την οργανωτική ανασυγκρότηση της επιχείρησης είναι σημαντικά βήματα προς αυτή την κατεύθυνση.

ΥΠΕΞΑΙΡΕΣΕ ΧΡΗΜΑΤΑ ΤΟΥ ΕΞΑΔΕΛΦΟΥ ΤΟΥ!

Με την υπ' αρίθμ. 709/2006 απόφαση που εξέδωσε το Ε' Ποινικό Τμήμα του Αρείου Πάγου απορρίφθηκε το αίτημα ενός κάτοικου Ρόδου για την αναίρεση βουλεύματος του Συμβουλίου Εφετών Δωδεκανήσου με το οποίο παραπέμφθηκε σε δίκη για διακεκριμένη υπεξαίρεση από εξάδελφο του που διαμένει στο εξωτερικό, την κατασκευή κατοικίας του οποίου είχε αναλάβει.

Ο κατηγορούμενος, δυνάμει συμβάσεως εντολής που συνήφθη στη Ρόδο Δωδεκανήσου το Σεπτέμβριο του 1993 μεταξύ του εξαδέλφου του ως εντολέως και αυτού ως εντολοδόχου, ανέλαβε την υποχρέωση να διεξάγει για λογαριασμό αυτού τη διαχείριση των υποθέσεων του αναφορικά με τις πληρωμές των δαπανών που απαιτούντο για την ανέγερση στη Ρόδο μιας οικοδομής του.

Για το σκοπό αυτό ο παθών, που ήταν κάτοικος των ΗΠΑ, δυνάμει πληρεξουσίου του, που συντάχθηκε ενώπιον συμβολαιογράφου Ρόδου τον εξουσιοδότησε να προβαίνει σε αναλήψεις χρημάτων από 2 λογαριασμούς του και να εξοφλεί αντίστοιχες οφειλές του.

Ο κατηγορούμενος όμως, ενώ ανέλαβε υπό τις ανωτέρω ιδιότητες, δηλ. του διαχειριστή και του εντολοδόχου του παθόντος, κατά το χρονικό διάστημα από 1993 μέχρι το Αύγουστο του 1998 από τους ανωτέρω τραπεζικούς λογαριασμούς, που του εμπιστεύθηκε, το χρηματικό ποσό των 82.311.244 δρχ διέθεσε για εξόφληση των οφειλών του μόνον το ποσό των 37.311.2444 δρχ. Τον Αύγουστο του 1999 αρνήθηκε να του αποδώσει το υπόλοιπο, που ανέρχεται στο ιδιαίτερα μεγάλης αξίας ποσό των 45.000.000 δρχ, ενσωματώνοντας αυτό στην ιδιοκτησία του.

ΚΑΤΑ ΔΥΟ ΠΡΟΣΩΠΩΝ

ΝΕΕΣ ΠΟΙΝΙΚΕΣ ΔΙΩΞΕΙΣ ΓΙΑ *αγορά και κατοχή ναρκωτικών*

Σύλληψη υπότροπου ύστερα από ένταλμα



Ποινικές διώξεις για αγορά και κατοχή ναρκωτικών άσκησε χθες ο Αντεισαγγελέας Πλημμελειοδικών Ρόδου κ. Στ. Μανόλης στον Νικόλαο - Μ. Κ. του Γ., 20 ετών κάτοικο Ρόδου, που συνελήφθη την 10η Νοεμβρίου 2006 και ώρα 05.45 από αστυνομικούς του Τμήματος Δίωξης Ναρκωτικών στην οικία του.

Ο δράστης κατελήφθη από τους αστυνομικούς να κατέχει εντός της οικίας του 2 αυτοσχέδιες πλαστικές συσκευασίες που περιείχαν ηρωίνη συνολικού μικτού βάρους 4.5 γραμ. περίπου και μία ηλεκτρονική ζυγαριά ακριβείας που χρησιμοποιούσε για να ζυγίζει τις ποσότητες των ναρκωτικών ουσιών.

Δύο ώρες ενωρίτερα οι αστυνομικοί της ίδιας υπηρεσίας συνέλαβαν τον Γ. Μ. του Κ. 29 ετών, κάτοικο Ρόδου γιατί μετά από έρευνα βρέθηκε να κατέχει μία πλαστική συσκευασία που περιείχε 2 σύριγγες και 6 βαμβάκια εμποτισμένα με ηρωίνη, την οποία είχε αποκρύψει στο έδαφος ακάλυπτου χώρου έξωθεν της οικίας του.

Στο μεταξύ αίτημα για την εξαφάνιση του εντάλματος προσωρινής κράτησης που εκδόθηκε σε βάρος του από τον Β' τακτικό Ανακριτή κ. Γ. Πλαγάκο υπέβαλε χθες στην Εισαγγελία Πλημμελειοδικών Ρόδου, δια του πληρεξουσίου δικηγόρου του κ. Ακη Δημητριάδη, ο κατηγορούμενος για αγορά, απόπειρα πώλησης και κατοχή ναρκωτικών από μη τοξικομανή από πρόθεση και από άτομο υπότροπο και ιδιαίτερα επικίνδυνο, Νικολάος Κούτελας του Εμμανουήλ, 45 ετών, κάτοικος Ρόδου.

Ο Κούτελας που συνελήφθη την 11η Οκτωβρίου 2006 από αστυνομικούς του Τμήματος Δίωξης Ναρκωτικών και αφέθηκε ελεύθερος μετά την απολογία του με τους περιοριστικούς όρους της καταβολής χρηματικής εγγύησης ύψους 10.000 ευρώ και της εμφανίσεως του 3 φορές κάθε μήνα στο Α.Τ. Ρόδου, δεν συμμορφώθηκε προς τους περιοριστικούς όρους που του επιβλήθηκαν με αποτέλεσμα χθες να συλληφθεί σε εκτέλεση σχετικού εντάλματος.

Μετά την σύλληψη του υπέβαλε στο Ταμείο Παρακαταθηκών και Δανείων το ποσό της εγγύησης που του είχε επιβληθεί και ταυτόχρονα αίτηση για την αποφυλάκισή του.



ΠΡΟΕΔΡΙΚΟ «ΟΧΙ» ΣΤΗΝ ΑΥΞΗΣΗ

ΜΕΣΩ ΤΗΣ ΣΥΝΤΑΓΜΑΤΙΚΗΣ ΑΝΑΘΕΩΡΗΣΗΣ ΠΡΟΩΘΕΙ

λύση στο θέμα του Μισθοδικείου η κυβέρνηση

Το θέμα του Μισθοδικείου κυριάρχησε στη συνάντηση Παπαληγούρα - Παπούλια

Αθήνα, 10

Στην επικείμενη συνταγματική αναθεώρηση παραπέμπει η κυβέρνηση τη λύση του ζητήματος που προέκυψε με την απόφαση του Μισθοδικείου για τις αυξήσεις των δικαστών. Ο υπουργός Δικαιοσύνης Αν. Παπαληγούρας επιβεβαίωσε ότι ο Πρόεδρος της Δημοκρατίας Κ. Παπούλιας θα αποποιηθεί του δικαιώματος που αποκτά για αύξηση του μισθού του.

Αφήνοντας ανοιχτό το ενδεχόμενο κατάργησης του Μισθοδικείου, ο υπουργός Δικαιοσύνης δήλωσε: «Η συνταγματική αναθεώρηση είναι αυτή που θα δώσει λύση στο ζήτημα».

Εξερχόμενος του Προεδρικού Μεγάρου, όπου είχε συνάντηση για περίπου μία ώρα με τον Πρόεδρο της Δημοκρατίας, ο κ. Παπαληγούρας επισήμανε: «Η κυβέρνηση θα αντιμετωπίσει το ζήτημα όπως πρέπει να το αντιμετωπίσει, με πρωτοβουλία θεσμική, στο πλαίσιο της αναθεώρησης του Συντάγματος».

Παράλληλα, μετέφερε την άποψη του Προέδρου της Δημοκρατίας για το θέμα, ο οποίος διαφωνεί με την απόφαση του Μισθοδικείου, και επιβεβαίωσε την απόφαση του κ. Παπούλια να αποποιηθεί του δικαιώματος που αποκτά για αύξηση του μισθού του, μετά την απόφαση του Μισθοδικείου.

Ερωτηθείς σχετικά, ο κυβερνητικός εκπρόσωπος Θ. Ρουσόπουλος υπογράμμισε ότι ο πρωθυπουργός είχε δηλώσει, όταν αναφερόταν στην αναθεώρηση του Συντάγματος, ότι δεν είναι σωστό να καθορίζεται η εισοδηματική πολιτική από δικαστικές αποφάσεις.

Ο Θ. Ρουσόπουλος επανέλαβε: «Σεβόμαστε τη Δικαιοσύνη και γι' αυτό δεν θα σχολιάσω την απόφαση του δικαστηρίου, ωστόσο η κυβέρνηση ακολουθεί μια αυστηρή δημοσιονομική πολιτική και δεν είναι στις προθέσεις της να υπάρξει μια σειρά από αυξήσεις».

Ερωτηθείς εάν θα εφαρμοστεί η απόφαση του Μισθοδικείου, ο κυβερνητικός εκπρόσωπος παρατήρησε ότι είναι λεπτό νομικό ζήτημα και θέμα που θα το επεξεργαστούν τα αρμόδια υπουργεία.

Ακόμη, ο κυβερνητικός εκπρόσωπος σημείωσε ότι η κυβέρνηση δεν προχωρά σε αλόγιστες παροχές, καθώς επίσης ότι δεν ήταν και δεν είναι στις προθέσεις της να αυξήσει τους μισθούς των βουλευτών.

ΚΚΕ: «ΟΧΙ» ΣΕ ΑΥΞΗΣΕΙΣ ΣΕ ΒΟΥΛΕΥΤΕΣ

«Μετά την εξέλιξη με τις αυξήσεις στις αποδοχές των δικαστών, η Βουλή δεν μπορεί να αποφασίσει ότι "συμπαρασύρονται" προς τα πάνω και οι αποζημιώσεις των βουλευτών. Αν χρειαστεί πρέπει με απόφασή της να αποκλείσει ένα τέτοιο ενδεχόμενο.

«Αυτό ανταποκρίνεται στο "κοινό περί δικαίου" αίσθημα όταν η πλειοψηφία του λαού βιώνει μια μακρόχρονη λιτότητα» δήλωσε ο κοινοβουλευτικός εκπρόσωπος του ΚΚΕ Αντ. Σκυλλάκος.

ΣΥΝ: «ΝΑ ΚΑΤΑΡΓΗΘΕΙ ΤΟ ΜΙΣΘΟΔΙΚΕΙΟ»

«Η κύρια και πρώτη ευθύνη είναι πολιτική και ανήκει στη ΝΔ και το ΠΑΣΟΚ που από κοινού ψήφισαν τη συνταγματική διάταξη για την αυτόματη αναπροσαρμογή των μισθών των δικαστών σε αντιστοίχιση με τις αμοιβές των επικεφαλής ανεξάρτητων αρχών. Η ίδια η διάταξη και βεβαίως οι αποφάσεις του μισθοδικείου που την υλοποιούν και την εφαρμόζουν αποτελούν πρόκληση για την κοινωνία, τους εργαζόμενους, τους συνταξιούχους.

«Απαιτούμε την άμεση πολιτική δέσμευση των κομμάτων για την κατάργηση της συνταγματικής ρύθμισης στα πλαίσια της αναθεώρησης του Συντάγματος και για την ανάληψη της πολιτικής ευθύνης για τις σχετικές αποφάσεις που αναφέρονται σε μισθούς και αμοιβές των συγκεκριμένων κατηγοριών» αναφέρει σε ανακοίνωσή του ο Συνασπισμός.

ΕΠΕΙΣΟΔΙΑ ΣΕ ΓΡΑΦΕΙΟ ΒΟΥΛΕΥΤΗ

ΚΑΛΥΜΜΕΝΗ Η ΚΥΒΕΡΝΗΣΗ ΑΠΟ ΤΗΝ ΑΠΟΦΑΣΗ

του Ελεγκτικού Συνεδρίου για τους συμβασιούχους

Αθήνα, 10 (ΑΠΕ)

Την ώρα που συμβασιούχοι αντιδρούν έντονα για την απόφαση του Ελεγκτικού Συνεδρίου να τους δείξει την πόρτα της εξόδου από τις εργασίες τους, η κυβέρνηση δηλώνει πως η δικαστική απόφαση εφαρμόζει τη νομοθετική ρύθμιση που ακολουθείται εδώ και δύο χρόνια.



Συγκεκριμένα, ο κυβερνητικός εκπρόσωπος **Θ. Ρουσόπουλος** επισήμανε πως το Ελεγκτικό Συνέδριο εφάρμοσε, όσον αφορά τις προσφυγές των συμβασιούχων, τη νομοθετική ρύθμιση που ισχύει τα τελευταία δυο χρόνια και που ακολουθεί και η κυβέρνηση.

Ο κ. Ρουσόπουλος σημείωσε, δε, ότι ο νόμος προέβλεπε, από την αρχή, τον αριθμό των ανανεώσεων και όσοι εργάζονταν γνώριζαν ότι υπογράφουν σύμβαση έργου για συγκεκριμένο χρονικό διάστημα.

Υπογράμμισε, ακόμη, ότι υπάρχει μια έντιμη αντιμετώπιση των συμβασιούχων από την πλευρά της κυβέρνησης που δεν υπήρχε στο παρελθόν.

Την ίδια ώρα, συμβασιούχοι του δήμου Αργοστολίου αντέδρασαν έντονα στην απόφαση του Ελεγκτικού Συνεδρίου. Το πρωί της Παρασκευής, ομάδα συμβασιούχων εισέβαλαν στο γραφείο του βουλευτή Κεφαλλονιάς Πέτρου Αλιβιζάτου και έκαψαν την καρέκλα του, αφού προηγουμένως είχαν πετάξει αυγά εναντίον του κτιρίου στο οποίο στεγάζεται το γραφείο.

Εν συνεχεία, οι συμβασιούχοι του δήμου Αργοστολίου εισέβαλαν και στο κτίριο της Νομαρχίας.

Σύμφωνα με τον ΑΝΤ1, ανάλογα επεισόδια έχουν δημιουργηθεί και σε άλλες περιοχές της χώρας.

Ο πρόεδρος της ΚΕΔΚΕ **Π. Κουκουλόπουλος** δήλωσε σχετικά: «Η απόφαση του Ελεγκτικού Συνεδρίου με έμμεσο αλλά σαφή τρόπο εκθέτει την κυβέρνηση».

«Το Π.Δ. 164/2004 δικαίωσε μικρό αριθμό συμβασιούχων και αυτό είναι το πραγματικό πρόβλημα. Οι συμβασιούχοι δεν ήταν ποτέ 250.000 και αυτοί που πρέπει να δικαιωθούν δεν είναι μόνον 25.000. Η μόνη λύση είναι η διεύρυνση των ορίων του Π.Δ. 164/2004 και αυτό πρέπει να γίνει άμεσα και γρήγορα. Η ΚΕΔΚΕ αναλαμβάνει πρωτοβουλία σε αυτήν ακριβώς την κατεύθυνση».

Απαντώντας, το **υπουργείο Εσωτερικών** αναφέρει ότι έχουν μετατραπεί σε αορίστου χρόνου οι συμβάσεις 32.924 συμβασιούχων και κατηγορεί εμμέσως τον κ. Κουκουλόπουλο για αδράνεια όταν επί κυβερνήσεως Σημίτη, με το ΠΔ Ρέππα - Σκανδαλίδη (81/2003), δεν κατέστη δυνατό να μετατραπεί ούτε μια σύμβαση σε αορίστου χρόνου και δεν τακτοποιήθηκε ούτε ένας συμβασιούχος.

«Ποια πρωτοβουλία, αντίστοιχη με αυτήν που σήμερα ανακοινώνει, ανέλαβε τότε ο κ. Κουκουλόπουλος για την αντιμετώπιση του προβλήματος προς την κατεύθυνση της αλλαγής του ΠΔ 81/2003;» καταλήγει η ανακοίνωση του γραφείου Τύπου του υπουργείου Εσωτερικών.



Με το υγραέριο

Οικονομία

μεγαλύτερη

από 50%

Το υγραέριο μπορεί να χρησιμοποιηθεί για τη θέρμανση και την παροχή ζεστού νερού σε όλο το σπίτι. Το υγραέριο σε φιάλες αποτελεί την ιδανικότερη και οικονομικότερη πηγή ενέργειας για οικιακές χρήσεις όπως μαγείρεμα,ψήσιμο κτλ.

RODOGAZ
...συμφέρει

2° χλμ. Λεωφόρου Ρόδου - Καλλιθέας - Τηλ.: 22410 62649

add

δημοκρατικά

ΥΠΑΡΧΕΙ ΑΝΤΙΚΕΙΜΕΝΙΚΗ ΠΡΑΓΜΑΤΙΚΟΤΗΤΑ Η ΟΠΟΙΑ ΔΙΝΕΙ ΤΟ ΜΕΤΡΟ ΤΗΣ ΑΛΗΘΕΙΑΣ (ΑΡΙΣΤΟΤΕΛΗΣ)

ΤΟ ΤΕΧΑΣ ΤΩΝ USA

Η ιστορία σίγουρα επαναλαμβάνεται, αλλά αυτό δεν είναι που μετρά ετούτες τις ημέρες στην συγκεκριμένη (αμερικανική) ιστορία. Ποτέ άλλοτε, στα διακόσια τόσα χρόνια της ύπαρξης των Ηνωμένων Πολιτειών, δεν σπαταλήθηκε τόσο άδοξα –αλλά και τόσο γρήγορα- μία μεγάλη και περίπου αυθεντική πολιτική, αλλά και στρατηγική νίκη, όσο εκείνος ο θρίαμβος του Τζορτζ Μπους, πριν από τέσσερα χρόνια, το Νοέμβριο του 2004. Οταν ο αμφισβητούμενος σχεδόν από το μισό αμερικανικό έθνος, τέσσερα χρόνια νωρίτερα, το 2000, όταν εξελέγη πρόεδρος, με τις «επιλήψιμες» ψήφους της Φλόριντα (όπου κυβερνήτης ήταν ο αδελφός του), σάρωνε με μια θριαμβευτική επανεκλογή του για μία δεύτερη προεδρική θητεία... Δεν έχει σημασία ότι εισέπραξε, πολιτικά και εκλογικά, εκείνη την φοβερή 11η Σεπτεμβρίου του 2001, των Δίδυμων Πύργων του Μανχάταν, όχι μόνο για να επανεκλεγεί, αλλά και για να ξεκινήσει –ήδη στην πρώτη του θητεία- έναν πόλεμο στο Ιράκ, αφού είχε ξεμπλέξει σχεδόν αναίμακτα, γρήγορα και εύκολα με το Αφγανιστάν. Εκείνη την εποχή, η κραυγή που επικρατούσε και κυριαρχούσε στις Ηνωμένες Πολιτείες ήταν «America at war» και ο πόλεμος κατά της τρομοκρατίας αποτελούσε ένα λαοφιλές σύνθημα – και εκλογικό, φυσικά...

Απλώς, ο Μπους και οι συν αυτώ (οι άνθρωποί του, κυρίως ο πατέρας του, που υπήρξε πολιτικός του μέντορας, και ένας στενός κύκλος ρεπουμπλικανών, που απετέλεσαν την «αυλή» του) δεν αντελήφθησαν μία καίρια αλλαγή, ένα στοιχείο που θα έπαιζε καίριο και αποφασιστικό ρόλο στα προχθεσινά εκλογικά αποτελέσματα. Ο κόσμος έχει αλλάξει και οι Ηνωμένες Πολιτείες έχουν επίσης αλλάξει δραματικά, έστω και αν η κάστα της εξουσίας εκεί δεν μπορεί ή δεν θέλει να το αντιληφθεί. Κάποτε, πριν από σαράντα ακόμη χρόνια, οι Αμερικανοί είχαν δεχθεί τον πόλεμο στο Βιετνάμ και την αιματηρή συμμετοχή της χώρας τους σε ένα ξένο και άσχετο πόλεμο, ως κάτι αναπόφευκτο και αναγκαίο. Ακόμη και όταν οι αμερικανικές απώλειες γιγαντώθηκαν και έγιναν δέκα χιλιάδες νεκροί, είκοσι χιλιάδες, τριάντα, σαράντα, πενήντα, εβδομήντα χιλιάδες, και πάλι οι αντιδράσεις τους ήσαν χλιαρές. Και οπωσδήποτε δεν είχαν εκδηλωθεί με τρόπο άγριο και αποφασιστικό –και κυρίως πολιτικό.

Αυτό συνέβη επειδή η ηλίθια εκείνη επέμβαση στο Βιετνάμ και η αποστολή σχεδόν μισού εκατομμυρίου Αμερικανών στρατιωτών εκεί, είχε ξεκινήσει... χαλαρά, το 1962, από τον Τζον Κέννεντι και είχε απλωθεί, στα δεκατρία χρόνια της άμεσης συμμετοχής, σε περίπου διακομματική ιστορία, τόσο με δημοκρατικούς όσο και με ρεπουμπλικανούς προέδρους... Ακόμη και σε μία περίπτωση, όταν οργάνωσαν μία αντιπολεμική διαδήλωση οι φοιτητές στο Πανεπιστήμιο Κεντ του Οχάιο, ακόμη και όταν η ένοπλη επέμβαση της τοπικής Εθνοφρουράς άφησε εκεί δεκαπέντε φοιτητές νεκρούς, η υπόθεση σκεπάσθηκε, κουκουλώθηκε, σχεδόν ξεχάσθηκε...

Ακριβώς, όμως, επειδή έχουν αλλάξει ριζικά τα πάντα, επειδή ουδείς πλέον σκέπτεται όπως τότε, αλλά και για πολλούς άλλους λόγους (που, όμως, είναι υπόθεση μιας ολόκληρης πραγματείας), οι σημερινοί, «μόνον» 3.000, νεκροί του πολέμου του Ιράκ μετρούν απόλυτα και με τρόπο καταλυτικό και διαλυτικό, πολύ περισσότερο από τους ΕΙΚΟΣΙΠΕΝΤΑΠΛΑΣΙΟΥΣ νεκρούς εκείνου του πολέμου. Αυτό ήταν που αρνήθηκαν να δουν, να αντιληφθούν και να εκτιμήσουν ο Μπους και οι άνθρωποί του. Και αυτό πλήρωσαν την Τρίτη!

ΣΧΟΛΙΑΣΜΟΣ ΤΗΣ ΑΠΟΦΑΣΗΣ ΤΟΥ ΜΙΣΘΟΔΙΚΕΙΟΥ

ΕΠΙΒΑΛΛΕΤΑΙ Η ΑΥΞΗΣΗ ΤΟΥ ΜΙΣΘΟΥ ΤΩΝ ΔΙΚΑΣΤΙΚΩΝ

Του κ. Εμμ. Μπακαλούμα, δικηγόρου

Θύελλα προκάλεσε η απόφαση του μισθοδικείου (ειδικού δικαστηρίου) για τις αυξήσεις των αποδοχών όλων των δικαστικών λειτουργών.

Θα μπορούσε να πει κανείς ότι οι αυξήσεις αυτές είναι υπέρογκες, σε σχέση όμως με τις καταβαλλόμενες στους δικαστικούς λειτουργούς. Ομως κατά τη γνώμη μου είναι αναγκαίες μέσα στο πλαίσιο του εξορθολογισμού των αποδοχών των δημόσιων λειτουργών γενικά, ανάλογα με την φύση των καθηκόντων τους και τις κοινωνικές ανάγκες που εξυπηρετούν. Βέβαια αυτό καθιστά άμεση την αναγκαιότητα της θεσμικής καθιέρωσης του εγγυημένου κατώτατου μισθού για όλους τους εργαζομένους. Και είναι προφανής η αναγκαιότητα αυτή, την οποίαν ουδείς μπορεί ν' αμφισβητήσει. Είμαι από τους λίγους που τάσσονται υπέρ της απόψεως ότι η προστασία της πολιτειακής συγκρότησης και της λειτουργίας της κοινωνίας μας στηρίζεται σε τρεις πυλώνες. Στην εθνική άμυνα και δημόσια τάξη και ασφάλεια, στην παιδεία και στην δικαιοσύνη. Κάθε πολίτης έχει το δικαίωμα α) να νιώθει ασφαλής μέσα στα σύνορα της χώρας του και μέσα στην κοινωνία στην οποία ζει, προκειμένου να επιτελεί τον κοινωνικό του ρόλο, β) να έχει εύκολη πρόσβαση στην εκπαίδευση και δυνατότητα αποτελεσματικής απόκτησης της αναγκαίας παιδείας, προκειμένου ν' ανταπεξέλθει στις τρέχουσες κοινωνικές και ατομικές του ανάγκες, για την ανάπτυξη και την πρόοδο της προσωπικότητας του, της οικογενείας του και του επαγγέλματός του και γ) στην εμπέδωση εμπιστοσύνης στους θεσμούς της δικαιοσύνης και στους δικαστές και γενικά στη λειτουργία και στον τρόπο που απονέμεται αυτή, ως



σημείο αναφοράς των αδικουμένων, αλλά ταυτόχρονα και προάσπισης των δημοκρατικών θεσμών.

Ζούμε στην εποχή της ανάδειξης των παραδικαστικών κυκλωμάτων και καταγράφουμε το δυσάρεστο, κατ' εμέ τραγικό, γεγονός. Δεν εμβαθύνουμε όμως και δεν αναλύουμε τα αίτια του φαινομένου. Μήπως ο καλά αμειβόμενος δικαστικός λειτουργός (στις χώρες της Δυτικής Ευρώπης οι δικαστικοί λειτουργοί καταλαμβάνουν την κορωνίδα των υψηλά αμειβομένων δημοσίων υπαλλήλων), θωρακίζεται έναντι των εξωθεσμικών παρεμβάσεων και συναλλαγών, αφού οι υψηλές αποδοχές, του επιτρέπουν την απρόσκοπτη και εντελώς απηλλαγμένη, από προβλήματα επιβιώσεως, εκτέλεση των καθηκόντων του;

Αποψή μου είναι ότι, δικαιοσύνη με δικαστικούς λειτουργούς που έχουν συναίσθηση του υψηλού σκοπού του λειτουργήματός των, δεν έχει να φοβηθεί από τις εξωθεσμικές παρεμβάσεις και συναλλαγές. Βέβαια το σύνολο, πλην ελαχίστων εξαιρέσεων, των δικαστικών λειτουργών, επιτελεί στο ακέραιο το καθήκον τους, κάτω όμως από αντίξοες πραγματικά συνθήκες εργασίας. Το ήθος όμως η αξιοπρέπεια και η φιλοτιμία τους, δεν τους επιτρέπει να διεκδικήσουν με πανηγυρικό τρόπο (πορείες διαμαρτυρίας, απεργίες κ.λπ.) το αυτονόητο, κατά τη γνώμη μου, δηλαδή την οικονομική ανταπόκριση της πολιτείας και την κοινωνική αναγνώριση του υψηλού ρόλου και καθήκοντος που έχουν αναλάβει. Αλλά είμαι υποχρεωμένος να επισημάνω ότι και οι δικαστές από την πλευρά τους, πρέπει να επιδεικνύουν την ίδια ευαισθησία που επέδειξαν και οι δικαστές του μισθοδικείου, για την δικαίωση των πολιτών που προσφεύγουν στη δικαιοσύνη και να μην απορρίπτουν, προσκολλημένοι στο τυπολατρικό στοιχείο, τις προσφυγές αυτών, όταν ενώπιόν τους άγονται, προς επίλυση, με προσφυγή, διαφορές πολιτών που έχουν ως αντικείμενο την διεκδίκηση, από το Ελληνικό Δημόσιο, δικαιωμάτων (π.χ. μονιμοποίηση συμβασιούχων) ή αποδοχών με οποιαδήποτε μορφή, (π.χ. διεκδίκηση αποδοχών δημοσίων υπαλλήλων, συντάξεων, επιδομάτων κ.λπ.) Διότι τότε μόνο θα αποκλείεται κάθε μορφή ένστασης για τις αποδοχές των δικαστικών λειτουργών. Τότε μόνο, σε κάθε πολίτη θα εμπεδωθεί η εμπιστοσύνη για τον πραγματικό ρόλο του δικαστικού λειτουργού και κατ' επέκταση ευκόλως θα γίνει πράξη η πλήρης αποδοχή της κοινωνικής ανάγκης, οι δικαστικοί λειτουργοί ν' απολαμβάνουν τις δικαιούμενες αφ' ενός από το σύνταγμα, αλλά αφ' ετέρου, αντίστοιχες του κοινωνικού τους ρόλου, υψηλές αποδοχές.

Ρόδος 10-11-2006
Ευχαριστώ για την φιλοξενία
Εμμανουήλ Ν. Μπακαλούμας
Δικηγόρος



Ο ΝΕΟΣ ΔΗΜΑΡΧΟΣ Σ. ΔΙΑΚΟΣΤΑΜΑΤΙΟΥ

ΑΡΧΙΣΕ ΕΠΑΦΕΣ ΓΙΑ ΤΗΝ ΕΠΙΛΥΣΗ *προβλημάτων του Αφάντου*

Δίνει ιδιαίτερη έμφαση στο Γκολφ και στη «Φωνή της Αμερικής»

Ενόψει της αναλήψεως των καθηκόντων του ο νέος δήμαρχος Αφάντου κ. Σάββας Διακοσταματίου ανέλαβε πρωτοβουλίες για την προώθηση προς επίλυση ζωτικής φύσεως ζητημάτων της περιοχής μεταξύ των οποίων η «Φωνή της Αμερικής» και το Γκολφ.

Σχετικά με τις πρωτοβουλίες του αυτές από την δημοτική παράταξη «Ενότητα - Δημιουργία» της οποίας ηγείται, εκδόθηκε χθες η ακόλουθη ενημερωτική ανακοίνωση:

Τηλεφωνικές επαφές με υπηρεσιακούς παράγοντες της Κτηματικής Εταιρείας του Δημοσίου είχε στη διάρκεια των τελευταίων ημερών ο νεοεκλεγείς Δήμαρχος Αφάντου κ. Σάββας Διακοσταματίου.

Οι επαφές αυτές αφορούσαν την επιστροφή έκτασης της «Φωνής της Αμερικής» στο Δήμο Αφάντου.

Οπως είναι γνωστό, από το τέλος Οκτωβρίου η συγκεκριμένη έκταση έχει περιέλθει και πάλι στη κυριότητα του Ελληνικού Δημοσίου.

Ο κ. Διακοσταματίου στο πλαίσιο και των προεκλογικών του δεσμεύσεων απέναντι στον Αφαντενό λαό για τη διεκδίκηση εκτάσεων στις οποίες θα δημιουργηθούν έργα για κοινωφελείς σκοπούς, πραγματοποίησε τις επαφές αυτές με ανώτατα στελέχη της ΚΕΔ, όπου διεφάνη η πρόθεση για καλή συνεργασία.

Παράλληλα αντίστοιχη επικοινωνία είχε ο νέος δήμαρχος Αφάντου και με στελέχη της Εταιρείας Τουριστικών Ακινήτων, για το μεγάλο ζήτημα του Γκολφ Αφάντου, ενώ προγραμματίζονται συναντήσεις για το ίδιο θέμα για το επόμενο χρονικό διάστημα.

Εξάλλου στο πλαίσιο των προσπαθειών που έχει ξεκινήσει για την προώθηση σοβαρών θεμάτων που απασχολούν το δήμο Αφάντου, ο



κ. Διακοσταματίου τις επόμενες ημέρες θα συναντηθεί με τον Υπουργό Αιγαίου και Νησιωτικής Πολιτικής κ. Αριστοτέλη Παυλίδη, αλλά και με τον βουλευτή Δωδεκανήσου κ. Βασίλη Χρύση, με τον οποίο λόγω και της κοινής καταγωγής τους θα έχουν στενή συνεργασία με στόχο την προώθηση και επίλυση των ζητημάτων αυτών.

Ευχαριστώ
Μετά τιμής
Ο ΝΕΟΕΚΛΕΓΕΙΣ
ΔΗΜΑΡΧΟΣ ΑΦΑΝΤΟΥ
ΣΑΒΒΑΣ Μ.
ΔΙΑΚΟΣΤΑΜΑΤΙΟΥ

ΕΝΤΟΝΗ ΔΙΑΜΑΡΤΥΡΙΑ ΤΟΥ ΕΠΑΡΧΟΥ

ΑΚΥΡΩΝΟΝΤΑΙ ΣΥΝΕΧΩΣ ΟΙ ΠΤΗΣΕΙΣ ΠΡΟΣ ΚΑΣΟ

Πανάκριβο το εισιτήριο αν και επιδοτούμενο



Από τις προγραμματισμένες 11 πτήσεις μεταξύ Κάσου και Σητείας πραγματοποιήθηκαν Τρεις και ακυρώθηκαν, 8 για «αδιευκρίνιστους και απροσδιόριστους λόγους» όπως αναφέρει σε επιστολή του προς τον υπουργό Μεταφορών και Επικοινωνιών κ. Μιχ. Λιάπη ο έπαρχος Κάσου – Καρπάθου κ. Μιχ. Ερωτόκριτος.

Ο έπαρχος ζητά την επέκταση του δρομολογίου μέχρι το Ηράκλειο και ταυτόχρονα την μείωση της τιμής του εισιτηρίου, που είναι πιο ακριβό απ' ό,τι το εισιτήριο Ρόδου – Κάσου, διπλής διαδρομής.

Αναλυτικά στην επιστολή που κοινοποιήθηκε στον υπουργό Αιγαίου στον περιφερειάρχη, στο νομάρχη και στους βουλευτές, αναφέρονται τα εξής:

«Κύριε Υπουργέ,

Οπως γνωρίζετε, από την 29/10/2006, άρχισε η πραγματοποίηση δρομολογίων των Ολυμπιακών Αερογραμμών μεταξύ της Κάσου και της Σητείας, γεγονός που ικανοποίησε εν μέρει παλαιότερο αίτημά μας. Αυτό που ενδεχομένως δεν γνωρίζετε, είναι οι καθημερινές τραγελαφικές καταστάσεις που διαδραματίζονται στο αεροδρόμιο του νησιού μας, εξ αιτίας του γεγονότος ότι οι επιβάτες με προορισμό την Σητεία, πάνε κι έρχονται, αφού ενημερώνονται την τελευταία στιγμή ότι για **αδιευκρίνιστους** και **απροσδιόριστους** λόγους, η πτήση τους δεν εκτελείται! Συγκεκριμένα, από την 29/10, ημερομηνία έναρξης των δρομολογίων μέχρι και σήμερα 10/11, επί συνόλου 11 προγραμματισμένων δρομολογίων, εκτελέστηκαν μόνο 3 πτήσεις και παρέμειναν ανεκτέλεστες 8!

Και σαν να μην έφτανε αυτό, για να ταλαιπωρεί καθημερινά τους κατοίκους του νησιού, για τους οποίους η αεροπορική σύνδεση αποτελεί «φάρμακο» για την ανασφάλεια που αισθάνονται τον χειμώνα, υπάρχει και το υψηλότατο κόστος των 42 ευρώ για μια διαδρομή 48 α. μιλίων **επιδοτούμενης** μάλιστα γραμμής, ενώ το κόστος της διπλάσιας διαδρομής 98 α. μιλίων Ρόδου – Κάσου κοστίζει 38 ευρώ!

Με την βεβαιότητα ότι αντιλαμβάνεσθε πλήρως την δικαιολογημένη αγανάκτησή μας, παρακαλούμε πολύ όπως εξετάσετε το ενδεχόμενο επέκτασης του δρομολογίου Ρόδου – Κάσου – Σητείας μέχρι το Ηράκλειο (διευκόλυνση επιβατών, αλλά κυρίως διαδικασίας αντικατάστασης πληρωμάτων, τα οποία κάνουν καθημερινά την διαδρομή Ηρακλείου – Σητείας με ταξί, προκειμένου να γίνει η προβλεπόμενη αντικατάσταση αυτών για λόγους ασφάλειας πτήσεων) καθώς επίσης και την μείωση του κόστους του εισιτηρίου, δεδομένου και του γεγονότος ότι η συγκεκριμένη γραμμή είναι επιδοτούμενη.

Ο Δήμαρχος Κάσου
Δημήτριος
Εμμ. Ερωτόκριτος



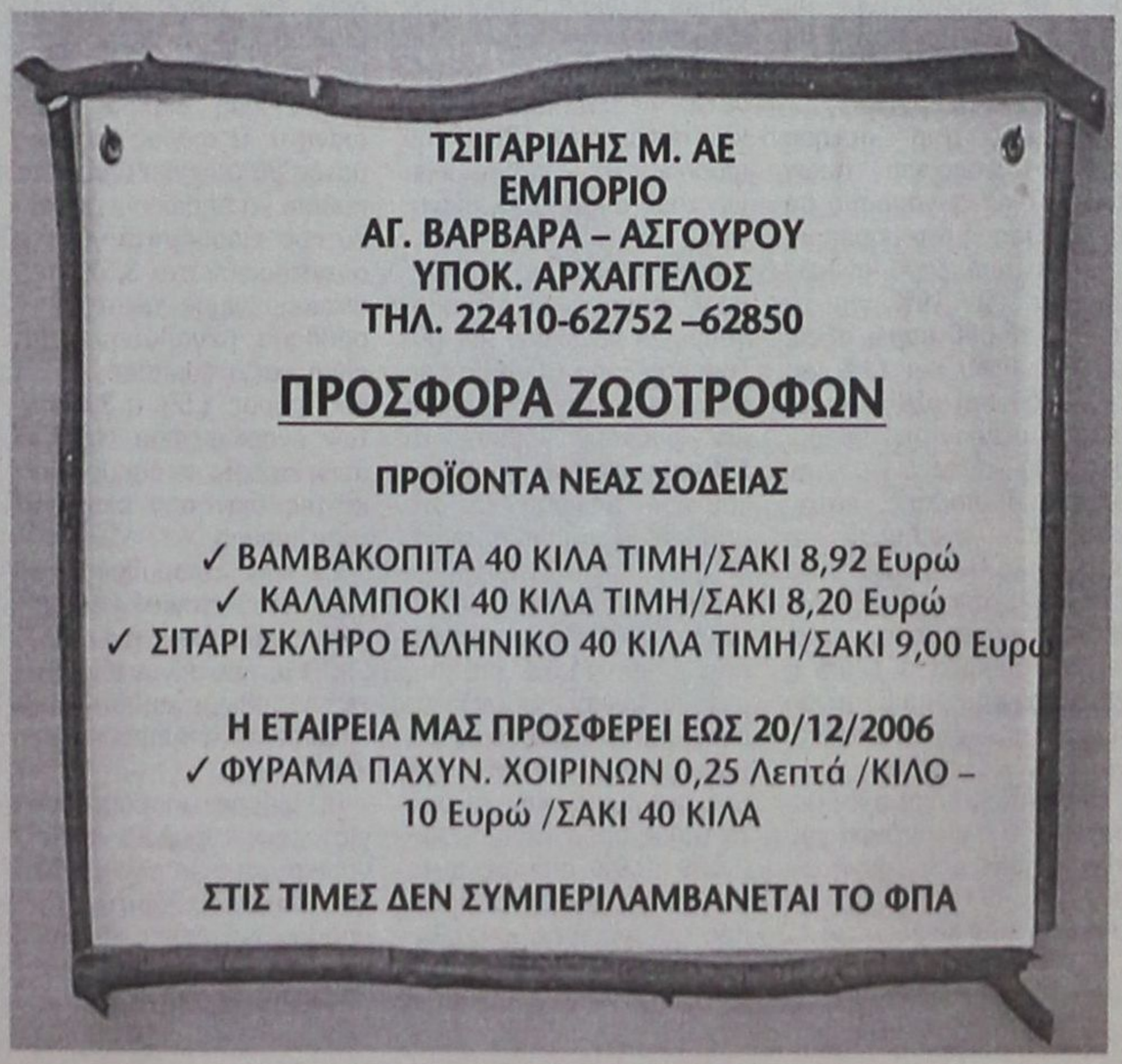

ΜΟΝΟ ΣΥΜΦΩΝΙΕΣ ΓΙΑ ΓΟΝΙΚΕΣ ΠΑΡΟΧΕΣ ΚΑΙ ΚΛΗΡΟΝΟΜΙΕΣ ΓΙΝΟΝΤΑΙ ΣΤΙΣ ΕΦΟΡΙΕΣ

ΠΟΙΟΙ ΘΙΓΟΝΤΑΙ ΑΠΟ ΤΗ ΝΕΑ *αύξηση των αντικειμενικών*

Αυξάνεται η κίνηση στις εφορίες όλης της χώρας για τη μεταβίβαση ακινήτων με γονική παροχή ή κληρονομιά όσο πλησιάζει η «φοροεπιδρομή» στην κτηματαγορά από τις αρχές του 2007. Σύμφωνα με τα στοιχεία που δίνουν μεγάλες ΔΟΥ της Αθήνας, η κίνηση είναι αυξημένη κατά 20% με 30% σε σχέση με άλλες περιόδους.

Παρατηρείται, πάντως, ότι είναι ελάχιστες οι αγοραπωλησίες νεόδμητων ακινήτων, περισσότερες αφορούν σε μεταχειρισμένα και μόνον οι γονικές παροχές και οι κληρονομιές προσφέρουν έσοδα στα ταμεία του κράτους. Το υπουργείο Οικονομικών εκτιμά ότι ο Δεκέμβριος θα είναι πιο **«καυτός»** σε ό,τι αφορά τα ακίνητα καθώς τότε θα σπεύσουν οι περισσότεροι να προλάβουν τις αλλαγές στη φορολογία.

Η «ταμπακέρα» της υπόθεσης είναι, ωστόσο, πώς οι φόροι που θα κληθούν να πληρώσουν από το νέο έτος όσοι προχωρήσουν σε αγορά πρώτης κατοικίας ή μεταβιβάσουν τα ακίνητά τους με γονική παροχή ή δωρεά θα είναι κατά πολύ υψηλότεροι από ό,τι το 2006.

Η νέα -δεύτερη- αύξηση των αντικειμενικών τιμών το **2007** σε συνδυασμό με τη διατήρηση στα σημερινά επίπεδα των φορολογικών συντελεστών (**9%** για τα πρώτα **15.000 ευρώ αξίας** του ακινήτου και **11%** για την υπόλοιπη αξία) και τη μικρή αύξηση των αφορολόγητων ορίων για την απόκτηση πρώτης κατοικίας που σχεδιάζει το υπουργείο Οικονομικών θα έχει σαν αποτέλεσμα να αυξηθεί κατακόρυφα ακόμη και πάνω από **100%** η φορολογική επιβάρυνση των μεταβιβάσεων στα ακίνητα.

Η δεύτερη δόση αναπροσαρμογής των αντικειμενικών αξιών των ακινήτων που προωθεί το υπουργείο Οικονομικών θίγει:

1. Ολους τους ιδιοκτήτες κατοικιών οι οποίοι μέσω των λογαριασμών της **ΔΕΗ** θα πληρώσουν αυξημένο Τέλος **Ακίνητης Περιουσίας Και αυτό γιατί το ΤΑΠ** υπολογίζεται με βάση τις αντικειμενικές αξίες.

2. Οσους προχωρήσουν στην αγορά κατοικίας. Οι φορολογούμενοι που θα αγοράσουν ακίνητα το **2007** ακόμη και πρώτη κατοικία θα επιβαρυνθούν με αυξημένα ποσά για φόρους, τέλη και έξοδα μεταβίβασης.



Η αύξηση των αντικειμενικών αξιών σε συνδυασμό με τη διατήρηση των συντελεστών φόρου μεταβίβασης στα ίδια επίπεδα αλλά και με τη μικρή αύξηση των αφορολόγητων ορίων της πρώτης κατοικίας αναμένεται να ανεβάσει ακόμη και πάνω από **100%** την φορολογική επιβάρυνση για τους αγοραστές ακινήτων.

Εκτός από τους αυξημένους φόρους, οι φορολογούμενοι θα έχουν και αυξημένα έξοδα τα οποία επιβαρύνουν τα συμβόλαια και φθάνουν περίπου το **5%** επί της αξίας του ακινήτου που αναγράφεται στο συμβόλαιο η οποία συνήθως είναι η αντικειμενική.

Αυξημένα λοιπόν θα είναι τα έξοδα για τον συμβολαιογράφο (**1,5%** επί της αντικειμενικής αξίας), τα δικηγορικά έξοδα, τα έξοδα μεταγραφής (**0,45%** επί της αντικειμενικής αξίας), το τέλος υπέρ Ταμείου Νομικών (**0,9%** επί της αντικειμενικής αξίας) και το τέλος μεταγραφής υπέρ Ταμείου Νομικών (**0,1%** επί της αντικειμενικής αξίας).

3. Οσους αγοράσουν δεύτερη ή τρίτη κατοικία η οποία υπάγεται στο καθεστώς **ΦΠΑ** δηλαδή η οικοδομική άδεια εκδοθεί μετά την 1η Ιανουαρίου **2006**. Η αύξηση των αντικειμενικών αξιών σε συνδυασμό με την επιβολή **ΦΠΑ** σε συντελεστή **19%** καθιστά ασύμφορη την αγορά αυτών των κατοικιών. Αξίζει να σημειωθεί ότι οι πρώτες αγοραπωλησίες ακινήτων με το νέο καθεστώς **ΦΠΑ** θα γίνουν μετά τους πρώτους μήνες του **2007** αφού υπάρχει ακόμη μεγάλο απόθεμα ακινήτων με οικοδομικές άδειες που εμπίπτουν στο παλαιό καθεστώς του φόρου μεταβίβασης. Δηλαδή, η άδεια οικοδομής εκδόθηκε μέχρι 31/12/2005 ή μετά την 1/1/2006 αλλά ο πλήρης φάκελος της οικοδομής είχε κατατεθεί στην Πολεοδομία μέχρι **25 Νοεμβρίου 2005.**

4. Τους φορολογούμενους που θα μεταβιβάσουν την ακίνητη περιουσία τους με γονική παροχή ή δωρεά.

5. Οσους κληρονομήσουν ακίνητα αφού θα πληρώσουν τον φόρο κληρονομίας με βάση τις νέες αντικειμενικές αξίες.

6. Οσους εκμισθώσουν ακίνητα. Ο φόρος εισοδήματος θα αυξηθεί αφού θα πρέπει να δηλώσουν μεγαλύτερα εισοδήματα για να αντιστοιχούν στο **3,5%** της αντικειμενικής αξίας. Παράλληλα, μεγαλύτερος θα είναι και ο συμπληρωματικός φόρος **1,5%** ή **3%** επί των ενοικίων που επιβάλλει η εφορία σε όσους ιδιοκτήτες ακινήτων εισπράττουν ενοίκιο.

7. Τους φορολογούμενους που κατοικούν σε μεγάλες κατοικίες άνω των **200 τ.μ.** που είναι ιδιόκτητες ή μισθωμένες και τους **«πιάνει»** το τεκμήριο κατοικίας.

Ο φόρος εισοδήματος για τους φορολογούμενους αυτούς θα είναι μεγαλύτερος αφού βάση για τον υπολογισμό του τεκμαρτού εισοδήματος κατοικίας αποτελεί η αντικειμενική αξία.

ΔΙΕΘΝΗΣ ΕΚΘΕΣΗ WORLD TRAVEL MARKET

ΤΑ ΚΥΡΙΑ ΧΑΡΑΚΤΗΡΙΣΤΙΚΑ *της τουριστικής βιομηχανίας*

Η ανάπτυξη του τουρισμού στις ασιατικές χώρες (Κίνα, Ινδία), η τεχνολογία (Διαδίκτυο), η ανάκαμψη της αεροπορικής βιομηχανίας, η τρομοκρατία και η γήρανση της γενιάς των «baby boomer's» (άτομα γεννημένα μετά το Β' Παγκόσμιο Πόλεμο και πριν από τον πόλεμο του Βιετνάμ) είναι τα κύρια χαρακτηριστικά της παγκόσμιας τουριστικής και ταξιδιωτικής βιομηχανίας

Οπως επισημάνθηκε από διεθνείς τουριστικούς παράγοντες, όπως ο πρόεδρος των Διεθνών Προγνωστικών για τον τουρισμό, Marvin Cetron, κατά τη διάρκεια της Διεθνούς Τουριστικής Εκθεσης World Travel Market που πραγματοποιήθηκε στο Λονδίνο, τα προαναφερόμενα στοιχεία αποτελούν κύρια χαρακτηριστικά του τουρισμού καθώς οι επιπτώσεις τους είναι ιδιαίτερα σημαντικές στην ανάπτυξη του τομέα.

Ο τουρισμός «διαστήματος» εξελίσσεται πολλά υποσχόμενος τομέας στον τουρισμό αναψυχής. Παράλληλα, επιρροή μεγάλη έχει η «εισβολή» του Internet όσον αφορά στις κρατήσεις αεροπορικών εισιτηρίων και ξενοδοχείων, ενώ σημαντικό ρόλο έχουν αρχίσει να διαδραματίζουν οι τουρίστες από την Κίνα και την Ινδία καθώς αυξάνονται με ταχύ ρυθμό. Εως το 2020, σύμφωνα πάντα με τον Παγκόσμιο Οργανισμό Τουρισμού, ένας «στρατός» από 100 εκατ. Κινέζους τουρίστες θα αντικαταστήσουν τους Αμερικανούς, Ιάπωνες και Γερμανούς. Το ίδιο χρονικό διάστημα οι Ινδοί τουρίστες θα φθάσουν τα 50 εκατ. Οπως εκτιμάται οι Κινέζοι τουρίστες θα δαπανήσουν έως το 2008 για ταξίδια στο εξωτερικό 100 εκατ. δολάρια.

Σύμφωνα με τις πολύ συντηρητικές προβλέψεις του Παγκόσμιου Οργανισμού Τουρισμού, η πορεία ανάπτυξης του τουρισμού θα είναι 4% έως το 2020, ενώ οι παράγοντες της παγκόσμιας βιομηχανίας, ευελπιστούν σε ανάπτυξη κατά 6% μέσα στην επόμενη 10ετία.

Το καθαρό κέρδος από τον παγκόσμιο τουρισμό, αναμένεται να αυξηθεί σημαντικά κυρίως λόγω της εισαγωγής των νέων τεχνολογιών (όπως το radio-frequency indentification «rfid» κ.ά.) οι οποίες, μέσω της συχνότητας και του μικροτσίπ που θα διαθέτουν οι τουρίστες θα μπορούν να έχουν ευκολότερη πρόσβαση στις παροχές τουριστικών υπηρεσιών (κρατήσεις ξενοδοχείων, αεροπορικές υπηρεσίες, πληρωμή λογαριασμών κ.ά.) και παράλληλα θα ελέγχεται και η πορεία του κόστους των τουριστικών υπηρεσιών.

Πάντως, οι αυξημένες πωλήσεις και η καλή πορεία του τουρισμού θα αποτελέσουν τα επόμενα χαρακτηριστικά στην τουριστική και ταξιδιωτική βιομηχανία.



δsports

ΕΠΙΜΕΛΕΙΑ:
ΚΩΣΤΑΣ ΚΑΣΤΑΝΑΚΗΣ
ΜΙΧΑΛΗΣ ΜΑΧΛΗΣ
ΔΕΣΠΟΙΝΑ ΔΕΛΑΠΟΡΤΑ

Γ' ΕΘΝΙΚΗ

«ΚΡΕΜΕΤΑΙ» ΑΠΟ ΤΑ ΧΕΙΛΗ ΤΟΥ

• Τετ-α-τέτ θα έχει σήμερα ο προπονητής της Ρόδου Γιώργος Στράντζαλης με τον Φώτη Μπαλογιάννη, προκειμένου να μάθει αν θα μπορεί να βοηθήσει στο αυριανό παιχνίδι με την Θύελλα Π.



Σήμερα θα ξεκαθαρίσει το θέμα της συμμετοχής του Μπαλογιάννη

Από τα «χείλη» του έμπειρου μέσου θα εξαρτηθεί εάν ο προπονητής του Γιώργος Στράντζαλης, θα τον συμπεριλάβει στην αποστολή για το παιχνίδι της Κυριακής στο Δημοτικό Στάδιο με αντίπαλο τη Θύελλα Πατρών.

Ο Μπαλογιάννης δείχνει το τελευταίο διάστημα να έχει ξεπεράσει τον τραυματισμό του, όμως το επίπεδο που βρίσκεται είναι αυτό που απασχολεί τον έμπειρο τεχνικό όπως και ο φόβος υποτροπής. Οι δύο άντρες θα έχουν συνάντηση σήμερα κατά την διάρκεια της πρωινής προπόνησης με αφορμή το γεγονός και ανάλογα την απάντηση που θα δώσει ο Μπαλογιάννης θα ενεργήσει ο προπονητής τους.

Παράλληλα στην σημερινή προπόνηση η οποία θα περιλαμβάνει χαλάρωμα, θα ανακοινωθεί και η αποστολή.

Χθες οι «πράσινοι» προπονήθηκαν στο κεντρικό τερέν του Δημοτικού Σταδίου πάνω σε θέματα τακτικής και τελείωμα φάσεων, με τους Ναλμπάντη, Δερμιτζάκη και Κωνσταντάκη να ακολουθούν ατομικό πρόγραμμα. Οι τρεις ποδοσφαιριστές από την Δευτέρα θα βρίσκονται στην διάθεση του προπονητή τους για το επόμενο παιχνίδι με αντίπαλο τον Βύζα Μεγάρων.

Σε επικοινωνία που είχε η «δσπορ» με τον Στράντζαλη ανέφερε τα εξής:

«Όλη την εβδομάδα δουλέψαμε καλά. Από την διάθεση που έδειξαν οι ίδιοι οι ποδοσφαιριστές, ξέρουμε ότι θέλουν αυτό το παιχνίδι, το οποίο αποτελεί έναν επιπρόσθετο λόγο για την άδικη ήττα μέσα στην Κρήτη από τον ΠΟΑ.

ΤΟ ΡΕΠΟΡΤΑΖ ΤΗΣ ΘΥΕΛΛΑΣ

• Με δεκαεννιά στην Ρόδο η Θύελλα Πατρών στην αποστολή Καραμπλάκας, Ντε Παρτόλο και Βλασόπουλος, νοκ-άουτ ο Πάβελα

Ολοκληρώθηκε χθες η τελευταία προπόνηση των «κυανόλευκων» καθώς σήμερα η αποστολή θα αναχωρήσει για την Ρόδο και τον Κυριακάτικο αγώνα που θα ξεκινήσει στις 3μ.μ. Ο προπονητής της ομάδας Γιώργος Βλαστός προσπαθεί να δώσει στους παίκτες του να καταλάβουν πόσο σημαντική είναι η νίκη για τη συνέχεια του πρωταθλήματος, αφού ακολουθούν δύο σερί εντός έδρας παιχνίδια. Μόνοι τους προπονήθηκαν και σήμερα οι Πάβελα και Βλασόπουλος που το μόνο που έκαναν ήταν χαλαρό τρέξιμο. Κανονικά συμμετέχει ο Καραμπλάκας που θα συμπεριληφθεί και στην αποστολή η οποία θα απαρτίζεται από τους:

Στάθη, Ζάγιατς, Καραμπλάκα, Αθανασόπουλο, Μπακομήτρο, Λαμπέρσκι, Βλασόπουλο, Ντε Παρτόλο, Κράουζε, Λαμπρόπουλο, Μάγκαν, Σόου, Τριανταφυλλάκη, Ξυπολιά, Κυριαζόπουλο, Ρεπετσά, Μπερτσιά, Βλαχόπουλο, Τσιούκα.

ΝΑ ΤΟΝ «ΚΕΡΑΣΕΙ» ΔΗΛΗΤΗΡΙΟ!!!

• Μόνο νίκη βλέπει ο «γηραιός» στο αυριανό ματς της Κρήτης με τον ουραγό της βαθμολογίας Ο.Φ. Ιεράπετρας • Με πολλές ελλείψεις και με αποστολή ανάγκης θα ταξιδέψει σήμερα ο Διαγόρας στην οποία μετέχουν οι Τυράτσκι και Βελής

Για δεύτερη συνεχόμενη αγωνιστική, ο προπονητής του Διαγόρα Ντανιέλ Μπατίστα κατάφερε να συγκροτήσει οριακά δεκαοχτάδα για το αυριανό εκτός έδρας παιχνίδι (2.00 μ.μ.) με την Ιεράπετρα, καθώς τόσοι είναι όλοι κι όλοι οι υγιείς παίκτες που είχε στην διάθεσή του.

Σήμερα θα ολοκληρωθεί η προετοιμασία του «γηραιού» για τον συγκεκριμένο αγώνα με μια τελευταία προπόνηση και το απόγευμα η αποστολή των «κυανέρυθρων» θα αναχωρήσει αεροπορικώς στις 6 μ.μ. για την Κρήτη.

Η συγκεκριμένη αναμέτρηση, όπως έχει ξαναειπωθεί, είναι μεγάλης σημασίας για τον σύλλογο της Ρόδου, αφού στα τελευταία τρία παιχνίδια παρέμεινε χωρίς νίκη. Μάλιστα στα δύο από αυτά, όταν και ηττήθηκαν, ήταν η φιλοξενούμενη ομάδα. Ετσι, συμπληρώνεται και το «παζλ» των ανεπιτυχών εκτός έδρας εμφανίσεων από την αρχή της σεζόν, έως και τον αγώνα με το Κορωπί. Το προηγούμενο όμως Σάββατο έγινε η απαρχή μιάς νέας πορείας με την ισοπαλία στο ντέρμπι με τον Παναιτωλικό. Εξάλλου υπάρχουν οι κατάλληλες συνθήκες, όπως το γεγονός ότι η Ιεράπετρα βρίσκεται στην τελευταία θέση της βαθμολογίας της Γ' Εθνικής. Θα πρέπει όμως να είναι ιδιαίτερα προσεκτικοί. Αλλωστε και με την θήβα, ο Διαγόρας ήταν... η μόνη ομάδα που υπήρχε στο γήπεδο. Πίεζε για 70 λεπτά στο μισό τέρμα τους αντιπάλους αλλά... κατάφερε να ηττηθεί (1-0) με ένα τελείως τυχερό τέρμα.

Το ζητούμενο όμως είναι να πράξουν αυτό που τους ζητάει συνεχώς τον τελευταίο καιρό, ο Ντανιέλ Μπατίστα. Να είναι δηλαδή πιο συγκεντρωμένοι κατά την διάρκεια του αγώνα και να είναι προσεκτικότεροι όταν βρίσκονται σε θέση για γκολ.

Η ΑΠΟΣΤΟΛΗ

Οπως αναφέρθηκε και πιο πάνω, οι υγιείς παίκτες του Διαγόρα που μπορούν να συμπεριληφθούν στην αποστολή για την αναμέτρηση της Κυριακής είναι ακριβώς δεκαοχτώ, οπότε οι παίκτες που θα ταξιδέψουν στην Κρήτη ήταν γνωστοί από χθες.



Στην Ρόδο έμεινε ο έμπειρος μέσος, για προσωπικούς λόγους

Στην Ρόδο θα παραμείνει ο Μοσχής που ζήτησε για προσωπικούς λόγους άδεια από τον προπονητή του, ο Ρουτζιέρης που παραμένει εκτός αγωνιστικών χώρων λόγω της ρήξης συνδέσμων που υπέστη, οι Τέας, Χαριστέας, Γκέρτσακ, Γκιάτας, Εγκρέσι, που ακολουθούν ατομικό πρόγραμμα και ο νεαρός Μιχαλάκης που υπηρετεί την στρατιωτική του θητεία. Αντίθετα, θα είναι κανονικά στην διάθεση του Μπατίστα ο Βελής και ο Τυράτσκι που τις προηγούμενες ημέρες ακολουθούσαν ατομικό πρόγραμμα λόγω των προβλημάτων τραυματισμού που αντιμετώπιζαν.

Οι δεκαοχτώ για το ματς με την Ιεράπετρα είναι οι εξής: *Κεφάλας, Τυράτσκι, Παπαδόπουλος, Παφιάκης, Παπαδημήτρης, Σαλαμαστράκης, Μαΐλης, Μπρίτο, Φερέιρα, Κοσκινιάτης, Σπάρταλης, Τσιαντούλης, Στεργαλλάς, Καλημέρης, Κοντέων, Βελής, Λυμπερόπουλος, Βούλγαρης.*

ΠΕΡΙΦΕΡΕΙΑΚΟ - ΜΙΚΤΕΣ - ΤΟΠΙΚΟ ΠΟΔΟΣΦΑΙΡΟ

ΝΑ «ΣΠΑΣΕΙ ΤΟ ΡΟΔΙ»

• Να κατακτήσει τους πρώτους του βαθμούς στο Περιφερειακό Πρωτάθλημα θα επιδιώξει ο Κλεάνθης στο αυριανό δύσκολο εκτός έδρας με τον πρωτοπόρο του ομίλου, Σαρωνικό Αίγινας

• Στην αποστολή Ορφανός και Σπάρταλης Μιχ., ενώ ίσως να μην καταφέρει να ενσωματωθεί με την υπόλοιπη αποστολή, ο πρόσφατα κληθείς απ' την Εθνική Παίδων, Νικηταράς

Χωρίς προβλήματα ολοκληρώθηκε η προετοιμασία του Κλεάνθη για το δύσκολο εκτός έδρας παιχνίδι με τον πρωτοπόρο του 9ου Ομίλου του Περιφερειακού Πρωταθλήματος, Σαρωνικό Αίγινας.

Αυτό το παιχνίδι είναι συνέχεια ενός πολύ δύσκολου προγράμματος που έχει να βγάλει η ομάδα του προπονητή Ανδρέα Σταύρου και σε συνδυασμό με τους τραυματισμούς που είχε η ομάδα, την έχει φέρει σε δυσχερή βαθμολογική θέση. Ολοι στο στρατόπεδο των «ερυθρόμαυρων» γνωρίζουν τις δυσκολίες που έχει ν' αντιμετωπίσει η ομάδα σ' αυτό το παιχνίδι, όμως ελπίζουν πως θα καταφέρει μετά από τέσσερις αγωνιστικές να κατακτήσει τους πρώτους της βαθμούς.

Μετά την χθεσινή προπόνηση που πραγματοποιήθηκε στο γήπεδο της Κρεμαστής, ο έμπειρος τεχνικός ανακοίνωσε τους 18 ποδοσφαιριστές που θα ακολουθήσουν την αποστολή της ομάδας και είναι οι: Καραγιάννης, Σαββιδάκης, Κουμπιός, Νικολός, Τσαφής, Μαννάκης, Τριανταφύλλου, Φασάκης, Καραβόλιας, Ρεντόπουλος, Κρομύδας Ν., Κρομύδας Γ., Πέρος, Σπάρταλης Αλ., Σπάρταλης Μιχ., Τσαλώλης, Ορφανός, Νικηταράς. Το ευχάριστο για τον Σταύρου είναι η συμμετοχή των Ορφανού και Σπάρταλη Μιχ. Στην αποστολή, καθώς αν αγωνιστούν οι δύο επιθετικοί της ομάδας δίνουν άλλη δύναμη στον σύλλογο. Ομως ίσως υπάρξει πρόβλημα με το Νικηταρά. Ως γνωστόν, ο νεαρός μέσος του Κλεάνθη κλήθηκε στην προεπιλογή της Εθνικής Παίδων και ήδη από χθες βρίσκεται στην Αθήνα. Η Εθνική έχει προπόνηση την Κυριακή το πρωί και ο νεαρός ίσως δεν προλάβει να μεταβεί στην Αίγινα. Αυτό θα ξεκαθαριστεί την Κυριακή το πρωί. Τέλος, ο Κλεάνθης θα αναχωρήσει σήμερα στις 11:00π.μ. με προορισμό την Αθήνα από εκεί θα κατευθυνθεί με πούλμαν στον Πειραιά, απ' όπου θα επιβιβαστεί η ομάδα σε «δελφίνι» για να πάει στην Αίγινα όπου και θα διανυκτερεύσει.

Ο αγώνας με τον Σαρωνικό θα γίνει αύριο στη 1:00μ.μ. για να εξυπηρετηθεί ο Κλεάνθης συγκοινωνιακά.

Επιστροφή στις νίκες

• Το ζητούμενο για τον Ιάλυσο στο αυριανό παιχνίδι με τον Ηρακλή Νικαίας • Σήμερα, στο πρωινό χαλάρωμα, ανακοινώνονται οι δεκαοχτώ που θα διανυκτερεύσουν στο Grand Hotel, στους οποίους ίσως είναι και ο Γ. Φωτεινής

Απαντες παρόντες στο στρατόπεδο του Ιάλυσου στην χθεσινή προπόνηση. Ο προπονητής των «ερυθροκίτρινων» προπόνησε τους ποδοσφαιριστές του στο Οικονομίδειο και είδε με ιδιαίτερη χαρά τον Γ. Φωτεινή να προπονείται κανονικά, χωρίς να αισθανθεί ενοχλήσεις και μάλιστα να παίρνει μέρος και στις ασκήσεις που περιλαμβάνουν ταχύτητες.

Γεγονός που τον καθιστά υποψήφιο για την αποστολή για το παιχνίδι με τον Ηρακλή Νίκαιας, κάτι που θα αποφασιστεί σήμερα απ' τον προπονητή του.

Ενα παιχνίδι που ο Ιάλυσος πρέπει να νικήσει καθώς είναι ομάδα με τους ίδιους στόχους μ' αυτόν, δηλαδή την παραμονή. Ο προπονητής της ομάδας Βασίλης Δελαπόρτας, σε τηλεφωνική επικοινωνία που είχε η «δσπορ» μαζί του δήλωσε για το παιχνίδι: «Πρόκειται για ένα δύσκολο παιχνίδι. Αυτές τις ομάδες πρέπει να τις "τελειώνουμε" καθώς έχουν τους ίδιους στόχους με εμάς. Μόνο αποτέλεσμα που υπάρχει στο μυαλό μας είναι η νίκη και μάλιστα αν τα καταφέρουμε, νίκη με ένα καλό σκορ. Είμαστε έτοιμοι από κάθε πλευρά γι' αυτό το παιχνίδι και ελπίζω πως θα το δείξουμε την Κυριακή».

Ο έμπειρος τεχνικός θα πραγματοποιήσει σήμερα στις 2:00μ.μ. την τελευταία προπόνηση και στη συνέχεια θα ανακοινώσει τους δεκαοχτώ για τον αγώνα με τον Ηρακλή Νίκαιας.

Σημειώνεται, πως η αποστολή θα διανυκτερεύσει στο ξενοδοχείο Grand Hotel.

Τους έβαλαν σε πρόγραμμα

• Μετά από συνάντηση που έγινε στα γραφεία του Δήμου Πεταλούδων, βγήκε πρόγραμμα χρησιμοποίησης του γηπέδου Κρεμαστής για την λύση στα πρόοβλήματα που ταλαιπωρούν τις ομάδες του δήμου

• Παρόντες ήταν ο επίκουρος Δημάρχου και υπεύθυνος για τα θέματα γηπέδου Β. Μαλώτρας και οι πρόεδροι των ενδιαφερομένων συλλόγων

Συνάντηση πραγματοποιήθηκε χθες το πρωί στα γραφεία του Δήμου Πεταλούδων με παρόντες τον Επίκουρο Δημάρχου και υπεύθυνο για τα θέματα γηπέδου Βασίλη Μαλώτρα και τους πρόεδρους των ποδοσφαιρικών συλλόγων των Κλεάνθη, Ηρακλή Μαριτσών, Φοίβου, Αστέρα Παστίδας, Δαμάγητου και Δήμητρας Δαματριάς.

Σκοπός της συνάντησης ήταν να βρεθεί λύση στα γηπεδικά προβλήματα που αντιμετωπίζουν οι ομάδες του Δήμου μετά τις κατασκευές που γίνονται σε ορισμένα γήπεδα και με αφορμή την αποπεράτωση των εργασιών στο γήπεδο Κρεμαστής, καθώς και την επιβάρυνση που δεχόταν το γήπεδο των Μαριτσών.

Εν τέλει, μετά την συνάντηση αυτή βγήκε ένα πρόγραμμα, το οποίο θα ακολουθήσουν οι ομάδες του Δήμου, με την χρησιμοποίηση του γηπέδου της Κρεμαστής να κάνει πιο εύκολο το έργο των ομάδων. Το πρόγραμμα έχει ως εξής:

i) Κάθε Δευτέρα θα μοιράζονται το γήπεδο οι ομάδες του Φοίβου και του Κλεάνθη.

ii) Κάθε Τρίτη ο Αστέρας Παστίδας θα χρησιμοποιεί το μισό γήπεδο και ο Δαμάγητος το υπόλοιπο.

iii) Την Τετάρτη και την Πέμπτη ο Φοίβος θα έχει εξ' ολοκλήρου το γήπεδό του στην διάθεσή του, ενώ την Παρασκευή είναι πιο περίπλοκα τα πράγματα. Συγκεκριμένα, αν ο Κλεάνθης αγωνίζεται εκτός έδρας σε πλαστικό χλοοτάπητα ή εάν προκύψει πρόβλημα στο γήπεδο Μαριτσών θα το χρησιμοποιεί εκείνος, αλλιώς όποια ομάδα του Δήμου που αγωνίζεται στην β'1 κατηγορία είναι γηπεδούχος θα έχει το γήπεδο στην διάθεσή της.

Πρωτάθλημα Υποδομών

Με αμείωτο ενδιαφέρον συνεχίζεται και αυτό το διήμερο το πρωτάθλημα των υποδομών, το οποίο περιλαμβάνει αγώνες και για τους δύο ομίλους.

Αναλυτικά το πρόγραμμα:

Πρωτάθλημα Υποδομών

Α' Ομιλος

Σάββατο

• **Δαματριά (11π.μ.)** Κλεάνθης - Ηρακλής
Διαιτησία: Κόντου - Παπαγεωργίου Γιατρός: Δημητραδιού

• **Λύκειο Ιαλυσού (11π.μ.)** Ιάλυσος - Φοίβος
Διαιτησία: Μανέγας - Κατταβενός Γιατρός: Μιχαηλίδης

• **Κρεμαστή (12:30)** Αστέρας Π. - Ευκλής
Διαιτησία: Παπαγιαννίδης - Σάββενας Γιατρός: Μαΐλης

Κυριακή

• **Απόλλωνα (11π.μ.)** Απόλλωνας Απ. - Αναγέννηση Εμπ.
Διαιτησία: Σεβδαλάκης Γιατρός: Μαρίνος

Β' Ομιλος

Σάββατο

• **Καλυθιές (11π.μ.)** Απόλλωνας Κ. - Διγενής
Διαιτησία: Τονίδης - Τσουρδιού Γιατρός: Τσιούλος

• **Μάσαρι (12:30)** Αστέρας Μ. - Πολύστρατος
Διαιτησία: Χωρίτης Γιατρός: Πατσάης

• **Γεννάδι (12:30)** Ομόνοια - Αγ. Γεώργιος
Διαιτησία: Χωρίτης Γιατρός: Πατσάης

• **Αφάντου (3μ.μ.)** Α.Ε.Ρ.Α - ΠΑΣ Ασκληπιειού
Διαιτησία: Ορφανός - Μοσχούς - Λιάπη Γιατρός: Βάσιλας

• **Ασπίδα Απ. - Ερμής Κ. 0-2.Α.Α.**

Γ' Ομιλος

Σήμερα

• **Αγ. Απόστολοι (3μ.μ.)** Δωριέας - Νίκη Ρ.
Διαιτησία: Ορφανός - Κοντού Γιατρός: Μιχαηλίδης

Σάββατο

• **Αγ. Απόστολοι (10π.μ.)** Διαγόρας Β. - Αγ. Ισίδωρος
Διαιτησία: Γκιούντιτσε - Πολύζος Γιατρός: Μαΐλη

• **Αγ. Απόστολοι (11:30π.μ.)** Αναγέννηση Ρ. - Ορφέας
Διαιτησία: Δραγάτης - Αναστασόπουλος Γιατρός: Κοσμάς

• **Αγ. Απόστολοι (1μ.μ.)** Διαγόρας - Ευαγόρας
Διαιτησία: Γκιούντιτσε - Πολύζος Γιατρός: Στεφούδης

• **Αγ. Απόστολοι (5:30μ.μ.)** Ρόδος - Ζευς
Διαιτησία: Τσουρούτης - Κοντού Γιατρός: Στεφούδης

ΜΙΚΤΕΣ

ΣΥΝΕΧΙΖΕΤΑΙ Η ΔΟΥΛΕΙΑ

Την Δευτέρα στο «Σπίτι των Μικτών» έχει δοθεί το ραντεβού για τους ποδοσφαιριστές του Θεόδωρου Θεοδώρου, ενώ την Τρίτη την ίδια ώρα που θα γίνει η προπόνηση των Παίδων, στις 2:30μ.μ. θα προπονηθούν και οι ποδοσφαιριστές των Νέων του Ανδρέα Τσακμακίδη.

Στις προπονήσεις καλούνται οι εξής:

ΜΙΚΤΗ ΠΑΙΔΩΝ
«ΤΡΑΠΕΖΑ ΠΕΙΡΑΙΩΣ»

Σκυλαράκης Σάββας (Αγίου Γεωργίου), Λαουδίκος Γεώργιος, Λαουδίκος Χρύσανθος, Λαουδίκος Σάββας (Α.Ε.Ρ.Α.), Πατινιώτης Στέλιος (Αναγέννησης Εμπ.), Τσακμακίδης Σπύρος (Διαγόρα Β.), Διακάκης Αντώνιος, Σαχινίδης Παναγιώτης (Διγενής), Τομάζος Δημήτριος (Ευκλή), Κιλασίν Ερτζάν, Κιορμπεκίρ Μουσταφάς (Ηλιου), Αλβανός Ιωάννης, Βαρώτσης Σταμάτιος, Γερογιάννης Μιχαήλ (Ιάλυσος), Νικηταράς Παναγιώτης, Σαμαράς Μιχάλης, Χαραλάμπους Χαρ. (Κλεάνθης), Πότσος Παναγιώτης (Νίκη Ρόδου), Κυρίτσης Κωνσταντίνος (Αστέρας Π.), Πεταυράκης Τσαμπίκος, Σαρρής Σταύρος, Χαρτιλ Αλέξανδρος (Ροδιακός), Ξεπαπαδάκης Σωτήρης, Παπαντωνίου Αντώνιος, Χατζηπέτρος Στέλιος (Ρόδος), Χάλαντας Πέτρος (Δόξα Ψ.), Τσαγκάρης Πασχάλης, Βογιατζής Ευθύμιος, Κοκκινίδης Αντώνιος (Κάλυμνος), Αλεξιάδης Εμμανουήλ, Αεράκης Ανδρέας, Ματζιάρης Γεώργιος (Κάρπαθος), Δουλγεράκης Αντώνιος (Ασκληπιός Κω), Ζερβός Χρυσοβαλάντης, Μιχαλάκης Λουκάς (Νικαγόρας Κω), Σεϊμένογλου Παναγιώτης (ΠΑΟ Κω), Φούκης Γεώργιος (Δικαίο Κω), Μπινιάς Γεώργιος (Νικαγόρας), Κουτσονικόλας Ανδρέας (Ηλιος)

ΜΙΚΤΗ ΝΕΩΝ
«ΤΡΑΠΕΖΑ ΠΕΙΡΑΙΩΣ»

Ζερβός Παντελής (Καλύμνου), Λιβισιανός Αλεξ. (Αρης), Γεωργαλλής Στάθης (Α.Ε.Ρ.Α.), Τόπος Γεώργιος (Ευκλή), Διαμαντής Στάθης (Ασπίδα Απολ.) Πίσσας Ηλίας (Ροδιακός), Παπαδόπουλος Φαν. (Φοίβος), Χατζηνικόλας Χρ. (ΑΣΠΙΣ Απολακκιάς), Φασάκης Βασίλης (Κλεάνθης), Ζερβός Κυριαζής (Ευκλής), Καλημέρης Γιάννης (Διαγόρας Β.), Μέντος Βασίλης (ΑΕ Κατταβιάς), Νικολής Σάββας (Α.Ε.Ρ.Α.), Κουτσάγιας Μιχ. (Ευαγόρα), Αντωνούρης Μάριος (Κλεάνθης), Τριανταφύλλου Τριαντ., Αξιώτης Απόστολος (Ιάλυσος), Μπιλιάς Παντελής (Φοίβος), Καουκάκης Χάρης (Ποσειδών Καρπ.), Καρπαθάκης Ελευθ. (Ροδιακός), Καρπαθάκης Πανορμίτης (Διαγόρα Β.), Κατσαρής Ανδρέας, Καμπούρης Μάριος (Κάλυμνος), Φράγκος Μιχάλης (Ευαγόρας), Τάλλαρος Αντώνης (Δόξα Καρδ.), Ευγενικός Μανώλης, Κοντουδιός Μιχάλης (Απόλλων Καλ.), Χατζηγεωργίου Κυριάκος, Παπαχριστοδούλου Στ. (Διγενής), Μανιάς Μιχάλης (Ερμής Καλ.).

ΕΛΛΑΔΑ - ΔΙΕΘΝΗ

ΠΡΩΤΟΣΕΛΙΔΑ











Νέο πρόσωπο ο Τζιόλης

Ο Αλέξανδρος Τζιόλης είναι το νέο πρόσωπο στους εκλεκτούς του Όττο Ρεχάγκελ για την αποστολή της εθνικής ομάδας που θα αντιμετωπίσει την προσεχή Τετάρτη (15/11) την αντίστοιχη της Γαλλίας σε φιλικό παιχνίδι στο «Σταντ Ντε Φρανς» του Παρισιού.


Επανέρχεται ο Τζιόλης στους Άνδρες

Ο μέσος του Παναθηναϊκού, που έχει μια συμμετοχή με τους Άνδρες, στο ισόπαλο φιλικό 1-1 με την Κορέα στο Ριάντ στις 21 Ιανουαρίου του 2006, αντικαθιστά τον αποχωρήσαντα Θοδωρή Ζαγοράκη και τον τραυματία Χρήστο Πατσατζόγλου. Επανέρχεται στην αποστολή ο Τραϊανός Δέλλας που ήταν τραυματίας στα ματς με Νορβηγία και Βοσνία. Παράλληλα ανακλήθηκε η πρόσκληση στον Άγγελο Χαριστέα, που βρίσκεται στο στάδιο της αποθεραπείας από πρόσφατο τραυματισμό, όπως και ο Λουκάς Βύντρα.

ΤΗΝ ΠΕΜΠΤΗ Η ΚΛΗΡΩΣΗ ΤΟΥ ΚΥΠΕΛΛΟΥ

Την προσεχή Πέμπτη στις 13:00 θα διενεργηθεί η κλήρωση για την πέμπτη φάση ή φάση των 16 του Κυπέλλου Ελλάδος. Σε αυτή θα συμμετέχουν οι 14 ομάδες που εξασφάλισαν την πρόκρισή τους από τους αγώνες του περασμένου τριημέρου (7-8-9 Νοεμβρίου), καθώς επίσης και αυτές που θα προκύψουν από τις αναμετρήσεις που θα γίνουν την επόμενη Τετάρτη ανάμεσα σε ΠΑΣ Γιάννινα-Αιγάλεω (15:00, ΕΤ1 - Εθν. Ιωαννίνων) και Νίκη Βόλου – Αρη (19:00, ΝΕΤ - Πανθεσσαλικό).



Υπενθυμίζεται πως οι αγώνες της πέμπτης φάσης είναι μονοί και διεξάγονται στην έδρα της ομάδας που θα βγει, σε κάθε ζευγάρι, πρώτη από την κληρωτίδα. Σε περίπτωση ισοπαλίας στον αγώνα αυτόν, τότε θα διεξάγεται νέος αγώνας στην έδρα της ομάδας που ήταν φιλοξενούμενη στον πρώτο. Εάν και ο δεύτερος αγώνας λήξει ισόπαλος στην κανονική του διάρκεια, τότε οι διαγωνιζόμενες ομάδες θα παίζουν ημίωρη παράταση. Εφόσον το αποτέλεσμα είναι ισόπαλο μετά τη λήξη και της παράτασης θα ακολουθεί η διαδικασία των πέναλτι. Τα εκτός έδρας γκολ δεν υπολογίζονται ως «διπλά», όπως ισχύει στους διπλούς αγώνες. Η κλήρωση για την προημιτελική και την ημιτελική φάση θα διεξαχθούν μετά την ολοκλήρωση των αγώνων της φάσης των 16. Οι ομάδες που έχουν ήδη προκριθεί στην πέμπτη φάση του Κυπέλλου είναι οι ΟΦΗ, ΠΑΟΚ, Εργοτέλης, Κέρκυρα, Λάρισα, Skoda Ξάνθη, Παναθηναϊκός, Ηρακλής, Ολυμπιακός, Ιωνικός, Πανιώνιος, Καλαμαριά, Ηλυσιακός και Χαϊδάρι.

ΣΟΚΡΑΤΕΣ: «Τσίρκο η Βραζιλία»

Στην Θεσσαλονίκη βρίσκεται από το βράδυ της Τετάρτης ο Σόκρατες, ο οποίος μάλιστα βρέθηκε την Πέμπτη στον Εύοσμο και παρακολούθησε την αναμέτρηση κυπέλλου ανάμεσα στον Αγροτικό Αστέρα και τον Ιωνικό.



Ο Βραζιλιάνος αστέρας του παρελθόντος, παραχώρησε συνέντευξη Τύπου. Οπως ήταν αναμενόμενο, οι δημοσιογράφοι των ρώτησαν για την εικόνα της εθνικής Βραζιλίας στο πρόσφατο Μουντιάλ: "Η Βραζιλία ήταν σαν ένα τσίρκο με καλούς αρτίστες, αλλά χωρίς το συνολικό καλό αποτέλεσμα", δήλωσε χαρακτηριστικά ο Σόκρατες Ντε Ολιβέιρα Σόουζα, όπως είναι το πλήρες όνομα του. Οσον αφορά την παρουσία του στην Ελλάδα, υπογράμμισε: "Είναι μεγάλη χαρά για μένα που βρίσκομαι εδώ για πρώτη φορά. Επρεπε να περάσουν 52 χρόνια για να γνωρίσω τη χώρα σας". Ο Σόκρατες αναφέρθηκε και στο θαύμα που πέτυχε στην Πορτογαλία πριν 2 χρόνια η εθνική Ελλάδας: "Ηταν εντυπωσιακό για το ποδόσφαιρο αυτό που καταφέρατε. Η Ελλάδα τα έβαλε με όλα τα φαβορί και βγήκε κερδισμένη

Ο Αραγονές συνεχίζει να αγνοεί τον Ραούλ

Παρά την αγωνιστική του άνοδο και τα πέντα γκολ στην εφετινή σεζόν ο Ραούλ δεν κέρδισε την εμπιστοσύνη του Λουίς Αραγονές.

Ο ομοσπονδιακός τεχνικός της Ισπανίας άφησε τον αρχηγό της Ρεάλ και τον Φερνάντο Τόρες εκτός αποστολής για το φιλικό των "φούριος ρόχας" με τη Ρουμανία στις 15 του μήνα.



Ο Αραγονές προτίμησε για την επίθεση τους Φερνάντο Μοριέντες και Νταβίντ Βίγια της Βαλένθια, ενώ την τρίτη θέση καταλαμβάνει ο Άνχελ Αριθμέντι της Ντεπορτίβο Λα Κορούνια.

Η αβέβαια παρουσία του στην αρχική ενδεκάδα της Ρεάλ Μαδρίτης άφησε τον Ρέγιες εκτός λίστας, την ώρα που έκπληξη προκάλεσαν οι κλήσεις των Χάβι Ναβάρο, Αλμπέρτο Λόπο και Νταβίντ Σίλβα.

ΚΟΡΕΑΤΙΚΗ ΤΙΜΩΡΙΑ

Ο διεθνής Νοτιοκορεάτης Λι Τσουν-Σου δεν είναι και από τα πιο ήσυχα παιδιά.

Ο πρώην άσος της Σοσιεδάδ και τους Νουμάνθια απέτυχε να αφήσει το στίγμα του στο ισπανικό ποδόσφαιρο και επέστρεψε στην πατρίδα του προκειμένου να ενισχύσει τις προσπάθειες της Ουλσάν.

Μάλιστα πρόσφερε τα μέγιστα στην κατάκτηση του περισινού τίτλου. Την τρέχουσα σεζόν όμως ο 25χρονος δείχνει να έχει χάσει τον έλεγχο. Μάλιστα στο παιχνίδι κόντρα στην Ιντσεόν Γιουνάιτεντ άρχισε να βρίζει, ενώ στη συνέχεια έσπρωξε βίαια τον διαιτητή και αποβλήθηκε.

Η ομάδα του αποφάσισε να τον τιμωρήσει στέλνοντας τον για σωφρονισμό σε ένα ορφανοτροφείο. "Οι πράξεις του έχουν απογοητεύσει τους οπαδούς μας αλλά και το γόητρο του συλλόγου. Με τη δουλειά του στο ορφανοτροφείο ενδεχομένως να βελτιώσει τη συμπεριφορά του" τόνισε χαρακτηριστικά ο κορεατικός σύλλογος.

ΑΝΕΛΑΒΕ ΠΡΩΤΟΒΟΥΛΙΕΣ

•Τα γραφεία της Οργανωτικής επιτροπής των Island Games επισκέφθηκε χθες ο νέος δήμαρχος Ρόδου κ. Χ. Χατζηευθυμίου

Ο νέος Δήμαρχος Ροδίων κος Χατζής Χατζηευθυμίου επισκέφθηκε χθες τα Γραφεία της Οργανωτικής Επιτροπής των Αγώνων Nat West Island Games Rhodes 2007, όπου και ενημερώθηκε για την μέχρι τώρα πορεία της διοργάνωσης.



Η Πρόεδρος της Οργανωτικής Επιτροπής κα Λη Μηναΐδη και ο Διευθυντής των Αγώνων κος Παντελής Γεωργάκης μαζί με τα μέλη της Οργανωτικής Επιτροπής, παρουσίασαν μια σύντομη ανασκόπηση της πορείας της οργάνωσης, την πρόοδο της προετοιμασίας στους διάφορους τομείς, τις ανάγκες και τον προγραμματισμό των Αγώνων του 2007.

Ο νέος Δήμαρχος Ροδίων έδειξε μεγάλο ενδιαφέρον για την πορεία της προετοιμασίας, ζήτησε τακτική ενημέρωση και εξέφρασε την αμέριστη συμπαράσταση του στην Οργανωτική Επιτροπή, ενώ ήδη ανέλαβε πρωτοβουλίες για την επιτάχυνση και την ολοκλήρωση της προετοιμασίας των Αγώνων.

Επισημάνθηκε από κοινού ότι πρέπει να καταβληθεί κάθε προσπάθεια από όλους τους εμπλεκόμενους φορείς ώστε να εξασφαλιστεί η άριστη και ομαλή διεξαγωγή της μεγάλης αυτής αθλητικής διοργάνωσης, καθώς παραμένουν μόλις 7 μήνες μέχρι την έναρξη τους .

Είναι κοινά αποδεκτό ότι οι Αγώνες αυτοί αποτελούν μια πολύ μεγάλη πρόκληση αλλά και ευκαιρία για το νησί της Ρόδου, όχι μόνο να αναπτύξει σημαντικές αθλητικές υποδομές που λείπουν από το νησί μας ή υπολειτουργούν, αλλά κυρίως να μπει στον χάρτη των τόπων διοργάνωσης σημαντικών αθλητικών γεγονότων. Η διοργάνωση αθλητικών εκδηλώσεων διεθνούς βεληνεκούς και ο Αθλητικός Τουρισμός είναι μια σημαντική και προσοδοφόρα δραστηριότητα που πρέπει και μπορεί να αναπτύξει η Ρόδος παράλληλα με τον γενικό και τον Συνεδριακό Τουρισμό.

Όμως πέρα από την υποστήριξη των φορέων και των Δήμων του νησιού, απαραίτητη είναι και η στήριξη των Αγώνων από όλους . Τόσο από τους κατοίκους του νησιού οι οποίοι μπορούν να εγγραφούν ως εθελοντές όσο και από τον επιχειρηματικό κόσμο της Ρόδου, καθώς οι Αγώνες αποτελούν μια μεγάλη ευκαιρία για επιχειρηματική συνεργασία όσο και για προβολή των Ροδίτικων επιχειρήσεων.











Α' ΚΑΤΗΓΟΡΙΑ

ΝΤΕΡΜΠΙ ΣΕ ΚΟΡΥΦΗ ΚΑΙ ΟΥΡΑ

Μεγάλο βαθμολογικό ενδιαφέρον αποκτά η 8η αγωνιστική, βάση των προγραμματισμένων αναμετρήσεων

Η «μικρή Α' Εθνική» της Δωδεκανήσου οδηγείται το Σαββατοκύριακο στην σέντρα για την διεξαγωγή της 8ης αγωνιστικής.

Τα αποτελέσματα της προηγούμενης αγωνιστικής και ιδιαίτερα η ήττα του Αρη από τον Α.Ε.Ρ.Α., έδωσαν νέο ενδιαφέρον σε κορυφή και ουρά.

Στα ψηλά ο Αρης που δίνει ένα ακόμη σημαντικό παιχνίδι, την Κυριακή με τον Ανταγόρα, νιώθει πλέον την «ανάσα» του Α.Ε.Ρ.Α. που με τη σειρά του ετοιμάζεται σε μία δύσκολη έδρα όπως είναι αυτή του Βατίου. Η ενδεχόμενη όμως νίκη των Κώων στον Αρχάγγελο τους οδηγεί στην κορυφή.

Την πρώτη αναμέτρηση θα διευθύνει ο Αργυρόπουλος, ενώ την δεύτερη ο Κόττορος.

Με την ομάδα του Αφάντου ισοβαθμεί και ο Απόλλωνας Κ. που φυσιολογικά θα έχει εύκολο έργο με αντίπαλο την Α.Ε. Καλύμνου. Διαιτητής της αναμέτρησης ορίστηκε ο Αντωνάς.

Επαφή με την κορυφή έχει και ο Ηρακλής Μ. που φιλοξενεί τον Αγ. Γεώργιο, όπως και ο Διγενής που φιλοξενείται στην Λίνδο, από τον Κλεόβουλο. Και οι δύο ομάδες έχουν υψηλούς στόχους στο πρωτάθλημα, γεγονός που κάνει τη νίκη στα σημερινά παιχνίδια, επιτακτική ανάγκη.

Διαιτητής στα Μαριτσά θα είναι ο Τσαγγάρης, ενώ στην Λίνδο ο Κατσιδώνης Ε.

Στις πιο κάτω θέσεις του βαθμολογικού πίνακα βρίσκονται οι: Κατταβιά που συνεχίζει να γοητεύει, με τον Φοίβο που ψάχνει τον χαμένο του εαυτό.

Οι «κιτρινόμαυροι» θα αγωνιστούν στην έδρα τους με αντίπαλο την Αναγέννηση Εμπ., που δεν αγωνίστηκε την προηγούμενη αγωνιστική, ενώ οι «κυανοκίτρινοι» φιλοξενούνται στα Μάσαρι από τον Αστέρα.

Τα παιχνίδια θα διευθύνουν οι Διαμαντέας και Κουρδουκλάς αντίστοιχα.

Η αυλαία ανοίγει στις 12 το μεσημέρι με την αναμέτρηση των δύο τελευταίων ομάδων του πίνακα.

Ο Νικαγόρας υποδέχεται την Τήλο, σε ένα παιχνίδι, όπου η νίκη αποτελεί «μονόδρομο».

Αναλυτικά το πρόγραμμα:

Α' Κατηγορία «TOP - FM»

Σήμερα

• Μάσαρι (3μ.μ.):
Αστέρας Μ. - Φοίβος
Διαιτητής: Κουρδουκλάς
Βοηθοί: Μίαρης - Γκούμας
Παρ. Διαιτησίας: Σακελλαρίδης
Παρατηρητής: Σπανός

• Κατταβιά (3μ.μ.):
Α.Ε. Κατταβιάς - Αναγέννηση Εμπ.
Διαιτητής: Διαμαντέας
Βοηθοί: Σταυριανός - Στεφανάκης
Παρ. Διαιτησίας: Καλαθενός
Παρατηρητής: Χουρδάς

• Λίνδος (3μ.μ.):
Κλεόβουλος - Διγενής
Διαιτητής: Κατσιδώνης Ε.
Βοηθοί: Ασημακόπουλος - Χατζηνικόλας
Παρ. Διαιτησίας: Καρίκης
Παρατηρητής: Ντάκας

• Βάτι (3μ.μ.):
Διαγόρας Β. - Α.Ε.Ρ.Α.
Διαιτητής: Κόττορος
Βοηθοί: Αντωνάς - Φουκάρας
Παρ. Διαιτησίας: Σταματάκης
Παρατηρητής: Σαββίδης

• Μαριτσά (3μ.μ.):
Ηρακλής Μ. - Αγ. Γεώργιος
Διαιτητής: Τσαγγάρης Β.
Βοηθοί: Σάββενας - Παπαγιαννίδης
Παρ. Διαιτησίας: Χατζημανώλης
Παρατηρητής: Μανέγας

Κυριακή

• Αντιμάχεια (12):
Νικαγόρας - Α.Σ. Τήλου
Διαιτητής: Φεσσάρας
Βοηθοί: Φραγκιαδάκης - Αργυρίου
Παρ. Διατησίας: Βασιλείου
Παρατηρητής: Κίνας

• Καλυθιές (3μ.μ.):
Απόλλωνας Κ. - Α.Ε. Καλύμνου
Διαιτητής: Αντωνάς
Βοηθοί: Κετσές - Λάμπρου
Παρ. Διαιτησίας: Κυπραίος
Παρατηρητής: Νικολής

• Αρχάγγελος (3μ.μ.):
Αρης - Ανταγόρας
Διαιτητής: Αργυρόπουλος
Βοηθοί: Κόττορος - Κουρδουκλής
Παρ. Διαιτησίας: Χρυσανθής
Παρατηρητής: Μακρής

Τρίτη και φαρμακερή

• Στο τρίτο παιχνίδι του στον πάγκο του Διαγόρα Β. ο νέος προπονητής Κώστας Λεπτοκαρύδης θέλει την πρώτη του νίκη, επί του δυνατού Α.Ε.Ρ.Α., σήμερα στις 3 μ.μ. στο Βάτι

• Πλήρεις οι «κυανέρυθροι» και έτοιμοι για την επιστροφή τους στις νίκες



Νίκη που θα βοηθήσει βαθμολογικά και ψυχολογικά την ομάδα του, θέλει ο έμπειρος τεχνικός στο σημερινό ντέρμπι

Μετά από δύο παιχνίδια χωρίς νίκη ο Διαγόρας Β., αναζητεί τη νίκη που θα τον βοηθήσει να ανέβει και άλλο στην βαθμολογία της Α' κατηγορίας αλλά και ψυχολογικά, στο σημερινό παιχνίδι με αντίπαλο τον Α.Ε.Ρ.Α., στο Βάτι στις 3μ.μ.

Ο Διαγόρας Β. δεν έχει εμφανίσει ένα σταθερό αγωνιστικό πρόσωπο, κάτι το οποίο προσπαθεί να αλλάξει ο νέος προπονητής της ομάδας Κώστας Λεπτοκαρύδης. Για τον έμπειρο τεχνικό αυτό θα είναι το τρίτο παιχνίδι στον πάγκο του Διαγόρα και το δεύτερο για το πρωτάθλημα μετά και το παιχνίδι Κυπέλλου με τον Αρη. Μόνο αποτέλεσμά που «βλέπει», είναι η νίκη για την ομάδα του καθώς αυτή θα την βοηθήσει για την δύσκολή συνέχεια που ακολουθεί:

Για το ντέρμπι με τον Α.Ε.Ρ.Α., ο Λεπτοκαρύδης σε δηλώσεις του στην «δσπορ», ανέφερε: «Είναι ένα δύσκολο παιχνίδι απέναντι σε μια ομάδα που βρίσκει τον ρυθμό της τον τελευταίο καιρό, ενώ είναι και απ' τα φαβορί για την κατάκτηση του πρωταθλήματος. Εμείς, στην μία εβδομάδα που είμαι στην ομάδα, προσπαθούμε μέσα απ' τις προπονήσεις να καλύψουμε τα αγωνιστικά κενά που έχουμε. Στόχος μας είναι να καταφέρουμε να αγωνιζόμαστε σε καλό επίπεδο, γιατί εκτός απ' τα τελευταία ανεπιτυχή αποτελέσματα, η ομάδα δεν έκανε καλές εμφανίσεις. Αυτό που μας λείπει σίγουρα είναι η νίκη, μια νίκη που θα μας βοηθήσει να βρούμε την χαμένη μας αυτοπεποίθηση. Νιώθω πως είμαστε έτοιμοι για το παιχνίδι με τον Α.Ε.Ρ.Α. και είμαι σίγουρος πως οι ποδοσφαιριστές μου θα παρουσιαστούν καλύτεροι από άλλα παιχνίδια και θα τα δώσουν όλα για τη νίκη. Γιατί για εμάς, υπάρχει μόνο η νίκη».

Εμφανής η αναγκαιότητα της νίκης για τον Διαγόρα Β., όπως και η πεποίθηση για τον προπονητή της ομάδας πως θα τα καταφέρει η ομάδα του. Στα αγωνιστικά, ο Λεπτοκαρύδης δεν αντιμετωπίζει κανένα πρόβλημα και θα έχει όλους τους ποδοσφαιριστές του στην διάθεσή του για το σημερινό μεγάλο ντέρμπι.

Θέλει να πλησιάσει



Για δεύτερη συνεχή εκτός έδρας νίκη, αγωνίζεται σήμερα στην Λίνδο ο Διγενής

Αισιοδοξία επικρατεί στο στρατόπεδο του Διγενή μετά τη νίκη της ομάδας με σκορ 5-2 σε μια δύσκολη έδρα όπως είναι αυτή της Τήλου.

Η ομάδα του Διγενή, φιλοξενείται σήμερα στα πλαίσια της 8ης αγωνιστικής στην Λίνδο απ' τον τοπικό Κλεόβουλο με ανεβασμένη την ψυχολογία των ποδοσφαιριστών και με στόχο τη νίκη. Ο Διγενής ισοβαθμεί με τον Ηρακλή Μ. στην 5η θέση και σε πιθανό συνδυασμό με κάποια αποτελέσματα αυτής της αγωνιστικής και αφού περάσει νικηφόρα απ' την Λίνδο θα φτάσει σε απόσταση αναπνοής απ' την κορυφή.

Για την ως τώρα παρουσία της ομάδας στο πρωτάθλημα της α' κατηγορίας αλλά και για το σημερινό παιχνίδι, ο υπεύθυνος Τύπου και Δημοσίων Σχέσεων της ομάδας, Τάσος Ψυλλάκης δήλωσε στην «δσπορ» τα εξής: «Είμαστε ευχαριστημένοι με την μέχρι τώρα παρουσία μας στο πρωτάθλημα και είμαστε αισιόδοξοι για την συνέχεια. Στο προηγούμενο παιχνίδι στην Τήλο παίξαμε καλό ποδόσφαιρο και αυτό συνοδεύτηκε με μια ευρεία νίκη. Ως τώρα θεωρώ πως αποδίδουμε καλό και θεαματικό ποδόσφαιρο, όμως έχουν έρθει κάποια ανεπιτυχή αποτελέσματα, κυρίως λόγω ατυχίας. Ελπίζω πως με την δουλειά που γίνεται απ' όλους στην ομάδα θα πάμε ακόμη καλύτερα. Οσον αφορά, το παιχνίδι με τον Κλεόβουλο, πιστεύω, πως είναι αρκετά δύσκολο και γιατί ο αντίπαλος είναι σε ανοδική πορεία, αλλά μας προβληματίζει ιδιαίτερα και ο ξηρός αγωνιστικός χώρος. Ομως, αν αγωνιστούμε βάσει των δυνατοτήτων μας, τότε πιστεύω πως θα φύγουμε με το τρίποντο απ' την Λίνδο».

Με νίκη στο σημερινό παιχνίδι ο Διγενής θα συνεχίσει την ανοδική του πορεία και την καλή αγωνιστική κατάσταση που βρίσκεται. Στα αγωνιστικά, ο προπονητής Δημήτρης Δογιάμας δεν αντιμετωπίζει κάποιο πρόβλημα, πέραν του τραυματία Συμεωνίδη Μ., ο οποίος είχε πρόβλημα στον έσω πλάγιο σύνδεσμο του γονάτου του και αναμένεται να επιστρέψει στις προπονήσεις απ' την Δευτέρα.

• Με νίκη στο σημερινό παιχνίδι, με τον Κλεόβουλο στις 3 μ.μ. στην Λίνδο, ο Διγενής θα βρίσκεται μια «ανάσα», απ' την κορυφή

• Με μοναδικό απόντα τον Συμεωνίδη Μ., θα παρουσιαστούν οι «κυανόλευκοι» στο σημερινό παιχνίδι

Β', Γ' ΤΟΠΙΚΗ ΚΑΤΗΓΟΡΙΑ

Β' ΚΑΤΗΓΟΡΙΑ

ΩΡΑ ΓΙΑ ΑΠΑΝΤΗΣΕΙΣ

Την διαφορά των δύο βαθμών θα προσπαθήσει να διατηρήσει από τους διώκτες του Ερμή και Δόξα Κ., ο Ακουσίλαος, ο οποίος θα δώσει ένα ακόμη παιχνίδι μακριά από την φυσική του έδρα, με αντίπαλο την ομάδα του Δικαίο Κω.

Από εκεί και πέρα για τον Α' Ομιλο ξεχωρίζει και η αναμέτρηση του Πολύστρατου με τον Απόλλωνα Απ.

Για τον Β' το σημερινό ντέρμπι στον Δήμο Πεταλούδων μεταξύ του Αστέρα Π. με τον Δαμάγητο μονοπωλεί το ενδιαφέρον, μαζί με αυτό του πρωτοπόρου Ηρακλή Λ., κόντρα στον Ορφέα.

Β' Κατηγορία Α' Ομιλος
Σάββατο

• **Κάλυμνος (3μ.μ)** Βαθύ - Ερμής Κ. Διαιτητής: Γεωργιόπουλος Βοηθοί: Κάκιας - Μαλακτάρης Παρ. Διαιτησίας: Φραγκίνης Στ. Παρ.: Κουλουριώτης

Κυριακή

• **Λάερμα (3μ.μ)** Πολύστρατος - Απόλλωνας Απ. Διαιτητής: Χατζηνικόλας Βοηθοί: Μανέγας - Ορφανός Παρ. Διαιτησίας: Γενής Παρατηρητής: Εγγλέζος

• **Καρδάμαινα (3μ.μ)** Δόξα Κ. - Αντίμαχος Διαιτητής: Κατέρης Βοηθοί: Φραγκιαδάκης - Δοδούς Παρ. Διαιτησίας: Βασιλείου Παρατηρητής: Παριανός

• **Αγ. Ισίδωρος (3μ.μ)** Αγ. Ισίδωρος - Θύελλα Π. Διαιτητής: Μυριούνης Βοηθοί: Στεφανάκης - Παπαγεωργίου Παρ. Διαιτησίας: Μίχας Παρατ.: Σεβδαλάκης

• **Κοσκινού (3μ.μ)** Ακουσίλαος - ΑΟ Δικαίου Διαιτητής: Γουλάρας Βοηθοί: Τσαγγάρης - Μίαρης Παρ. Διαιτησίας: Καψάσκης Παρατηρητής: Ψυλλάκης

Αναλυτικά το πρόγραμμα:

Β' Κατηγορία Β' Ομιλος
Σάββατο

• **Κρεμαστή (3 μ.μ)** Αστέρας Π. - Δαμάγητος Διαιτητής: Κετσές Βοηθοί: Αργυρόπουλος - Ρουμάνης Παρατ. Διαιτησίας: Σταματάκης Παρατηρητής: Κατσουράκης

Κυριακή

• **Κάρπαθος (12)** Ποσειδώνας Κ. - Ασπίδα Απ. Διαιτητής: Φραγκίνης Βοηθοί: Σακκελιάδης - Χουβαρδάς Παρατηρητής: Σπανός

• **Λάρδος (3μ.μ.)** Ηρακλής Λ. - Ορφέας Διαιτητής: Γκούμας Βοηθοί: Κατσιδώνης Ε. - Μοσχούς Παρατ. Διαιτησίας: Ταράλης Παρατηρητής: Διάκουλας

• **Σάλακος (3 μ.μ.)** Ασπίδα Σ. - Ξάνθος Διαιτητής: Ρουμάνης Βοηθοί: Κατταβενός - Μοντιάδης Παρατ. Διαιτησίας: Πασπάτης Παρατηρητής: Σταματίου

• **Αγ. Απόστολοι (3:30 μ.μ.)** Ευαγόρας - Δόξα Ψ. Διαιτητής: Σιδηρόπουλος Βοηθοί: Διαμαντέας - Πηδιάκης Παρατ. Διαιτ.: Σταματάκης Παρατηρητής: Περαντινό

Κυριακή

• **Κάρπαθος (12)** Ποσειδώνας Κ. - Ασπίδα Απ. Διαιτητής: Φραγκίνης Βοηθοί: Σακκελιάδης - Χουβαρδάς Παρατηρητής: Σπανός

• **Λάρδος (3μ.μ.)** Ηρακλής Λ. - Ορφέας Διαιτητής: Γκούμας Βοηθοί: Κατσιδώνης Ε. - Μοσχούς Παρατ. Διαιτησίας: Ταράλης Παρατηρητής: Διάκουλας

• **Σάλακος (3 μ.μ.)** Ασπίδα Σ. - Ξάνθος Διαιτητής: Ρουμάνης Βοηθοί: Κατταβενός - Μοντιάδης Παρατ. Διαιτησίας: Πασπάτης Παρατηρητής: Σταματίου

• **Αγ. Απόστολοι (3:30 μ.μ.)** Ευαγόρας - Δόξα Ψ. Διαιτητής: Σιδηρόπουλος Βοηθοί: Διαμαντέας - Πηδιάκης Παρατ. Διαιτ.: Σταματάκης Παρατηρητής: Περαντινό

Με Κούρο για νίκη

Το σημαντικότερο παιχνίδι της τρίτης αγωνιστικής για τον β' όμιλο της β' κατηγορίας διεξάγεται σήμερα στις 3:00 μ.μ. στο γήπεδο Κρεμαστής μεταξύ του Αστέρα Π. και του Δαμάγητου.

Πρωταρχικός στόχος και των δύο ομάδων είναι το πρωτάθλημα και αυτός είναι ένας λόγος πιθανός που προδικάζει ότι θα γίνει ένα δυνατό και ωραίο παιχνίδι. Ο Δαμάγητος έχασε στην πρεμιέρα απ' την Ασπίδα Σ., όμως η εντυπωσιακή νίκη με σκορ 6-1 επί του Ξάνθου την προηγούμενη αγωνιστική έφερε αισιοδοξία στην ομάδα, η οποία ατενίζει το μέλλον με περισσότερες προοπτικές. Γι' αυτό το ντέρμπι του Δήμου Πεταλούδων μίλησε σε τηλεφωνική επικοινωνία που είχε η «δσπορ» μαζί του και ο προπονητής του Δαμάγητου Σταμάτης Κούρος, δηλώνοντας: «Πρόκειται για ένα δύσκολο παιχνίδι, για ένα ντέρμπι. Δουλέψαμε όλη την εβδομάδα πολύ σκληρά και θεωρώ την ομάδα μου έτοιμη για το καλύτερο δυνατό. Πιστεύω πως θα γίνει ένα καλό παιχνίδι, από δύο ομάδες που έχουν τους ίδιους στόχους και είναι απ' τις ποιοτικότερες της κατηγορίας. Εύχομαι ο καλύτερος και πιο τυχερός να κερδίσει και ελπίζω πως θα είναι ο Δαμάγητος αυτός». Στα αγωνιστικά, ο Κούρος βρέθηκε τις προηγούμενες μέρες στην ευχάριστη θέση να δει τον Σάββα Κούρο να μετέχει κανονικά στις προπονήσεις της ομάδας και ενδεχομένως να τον χρησιμοποιήσει στο ντέρμπι. Απ' την άλλη, δεν θα έχει στην διάθεσή του τους τραυματίες Λολάκη και Χάσταλη που δεν έχουν αποθεραπευτεί ακόμη, ενώ αμφίβολος είναι και ο Μπεκυράς, η συμμετοχή του οποίου θα κριθεί την τελευταία στιγμή.

«Γεμάτη» αγωνιστική για Α', Β'

Πλήρης η αγωνιστική για τους δύο Ομίλους της Ρόδου, ενώ για τον τρίτο των Νήσων, θα γίνουν τα εξ' αναβολής.

Γ' Κατηγορία
«Ζαχαροπλαστεία Στάνη»
Α' Ομιλος Σάββατο

• **Λύκειο Ιαλυσού (3 μ.μ.)** Ηλιος - Ατρόμητος Δ. Διαιτητής: Παπαγεωργίου Βοηθοί: Μανέγας - Κατταβενός Παρατ.: Αδαμάκης

Κυριακή

• **Αρχάγγελος (11 π.μ.)** Πετρώνας - Εθνικός Διαιτητής: Πλακογιάννης Βοηθοί: Φουκάρας - Ζανεττής Παρατηρητής: Νικολής

• **Κρεμαστή (11 π.μ.)** Δήμητρα - Ο.Φ. Ιστρίου Διαιτητής: Στεφανάκης Βοηθοί: Πολύζος- Κατσιδώνης Παρατηρητής: Κονδυλιός

• **Αγ. Απόστολοι (13:15 μ.μ.)** Αναγέννηση Ρ. - ΠΑΣ Ασκληπειού Διαιτητής: Σταυριανός Βοηθοί: Διαμαντέας - Κλιάρη Παρατηρητής: Βεργίδης

• **Μεσαναγρός (3 μ.μ.)** Μεσαναγρός - Κάστρο Διαιτητής: Παπαγιαννίδης Βοηθοί: Λιάπη - Κοντού Παρατηρητής: Χουρδάς

Β' Ομιλος
Σάββατο

• **Αφάντου (11 π.μ.)** Χάλκη - Σύμη Διαιτητής: Μοσχούς Βοηθοί: Ορφανός - Λιάπη Παρατηρητής: Μπακίρης

• **Αγ. Απόστολοι (3 μ.μ.)** Ροδιακός - Ταξιάρχης Διαιτητής: Κασιώτης Βοηθοί: Χάλαντας - Λάμπρου Παρατ.: Μπακαρής

Κυριακή

• **Αγ. Απόστολοι (11 π.μ.)** Δωριέας - Ζευς Διαιτητής: Μίαρης Βοηθοί: Παπαγεωργίου - Σταυριανός Παρατηρ.: Μαυρουδής

• **Κρητηνία (11:30 π.μ.)** Αλθαιμένης - Ιάλυσος '97 Διαιτητής: Κατταβενός Βοηθοί: Ρουμάνης - Μοντιάδης Παρατηρητής: Σεβδαλάκης

• **Γεννάδι (3 μ.μ.)** Ομόνοια - Ευκλής Διαιτητής: Φουκάρας Βοηθοί: Πλακογιάννης - Ζανεττής Παρατηρητής: Σταυριανός

Γ' Ομιλος

Για τον Ομιλο Νήσων το Σαββατοκύριακο θα γίνουν τα αναβληθέντα παιχνίδια.

Κυριακή

• **Κως (11:30 π.μ.)** Ασκληπιός - Λειψοί Διαιτητής: Αργυρίου Βοηθοί: Γεωργιόπουλος - Δοδούς Παρατηρητής: Γιμέλας

• **Λέρος (1 μ.μ.)** Δόξα Λ. - ΠΑΟ Κω Διαιτητής: Κάκιας Βοηθοί: Πλάτσης - Μαυρουδής Παρατηρητής: Καρπαθάκης

ΒΛΕΠΕΙ ΜΟΝΟ ΝΙΚΗ

Μετά τις δύο νίκες σε ισάριθμα παιχνίδια για τον 2ο όμιλο της Γ' κατηγορίας, ο Αλθαιμένης αγωνίζεται την Κυριακή στις 11:30 π.μ. στην Κρητηνία απέναντι στον Ιάλυσο '97 με μοναδικό στόχο τη νίκη.

Οι άνθρωποι του συλλόγου γνωρίζουν ότι το παιχνίδι είναι δύσκολο, όμως είναι σίγουροι πως ο στόχος του τρίποντου μπορεί να επιτευχθεί.

Εξάλλου, είναι σημαντικό πως για το παιχνίδι της Κυριακής οι φίλαθλοι της ομάδας δείχνουν να έχουν την απαραίτητη διάθεση για να βρεθούν στο γήπεδο και να στηρίξουν την προσπάθεια των ποδοσφαιριστών της ομάδας και να την σπρώξουν στο απόλυτο για τις τρεις πρώτες αγωνιστικές.

Για το αυριανό παιχνίδι ο προπονητής της ομάδας Δημήτρης Σαρικάκης θα έχει στη διάθεση του τους: Νικολάου, Πετρά, Κατραμάδο, Καραγιάννη Κ., Καραγιάννη Σ., Κόκκινο, Σκλαβούρη, Ηλιάδη, Λεβάκη, Ροδίτη, Γεωργούδη, Αγκά, Ρούσεφ, Πεζουβάνη, Ντολοκάι, Αζιζάη και Μαυρουδή. Αν οι ποδοσφαιριστές του Σαρικάκη καταφέρουν και περάσουν και το επόμενο εμπόδιο με την Ομόνοια Γενναδίου, για την τέταρτη αγωνιστική, θα τους περιμένει μια έκπληξη απ' την πλευρά της διοίκησης. Μια έκπληξη που θα θυμίζει επαγγελματική ομάδα. Απ' την κλήρωση που έγινε στις 3 Νοεμβρίου ο λαχνός που κέρδισε το μοτοποδήλατο ήταν το 1601 και το κέρδισε η κ. Ξένου Ευαγγελία.

Τέλος, η διοίκηση του Αλθαιμένη νιώθει την υποχρέωση να ευχαριστήσει την εκκλησιαστική επιτροπή του Αγίου Γεωργίου καιτ ο μαγαζί Massas House του κ. Νικολουδάκη Κ. στην Κρητηνία.

Διαμαρτύρεται ο Ζευς

Επιστολή διαμαρτυρίας στον Πρόεδρο της Επιτροπής γηπέδου των Αγ. Αποστόλων Μιχ. Βεργωτή απέστειλε το Σωματείο

Σε δύο σκέλη βασίζεται η διαμαρτυρία του Σωματείου των Αγίων Αποστόλων στον Πρόεδρο Μιχ. Βεργωτή.

Αυτούσια η επιστολή έχει ως εξής:

«Κύριε Πρόεδρε, ο Α. Σ. Ζευς διαμαρτύρεται έντονα α) Για τον ορισμό της εφηβικής ομάδας σε ακατάλληλη ώρα (5:30 μ.μ.) καθώς όλοι γνωρίζουμε ότι ο φωτισμός του γηπέδου είναι ανεπαρκής, β) Και τις ώρες βάσει προγράμματος που προπονείται η ομάδα μας (Παρασκευή 4:30 μ.μ. έως 6:00 μ.μ. ήταν στο γήπεδο τρεις ομάδες για προπόνηση. Διότι ορίστηκε αγώνας εφηβικού την ίδια ημέρα και ώρα 3 μ.μ. με αποτέλεσμα να χαλάσει το πρόγραμμά μας.

Ο Σύλλογος δεν θα ανεχθεί ξανά ούτε ορισμό παιχνιδιού σε ακατάλληλη ώρα, ούτε αλλαγή στο πρόγραμμα των προπονήσεων».

Ο Πρόεδρος
Πατλάκας Παναγιώτης

ΝΕΕΣ ΚΑΤΕΥΘΥΝΣΕΙΣ

Στο προηγούμενο θέμα αναφερθήκαμε στον ετήσιο προγραμματισμό της προπόνησης. Σήμερα θα αναφερθούμε στην σημασία του σχεδιασμού της εβδομαδιαίας προπόνησης.

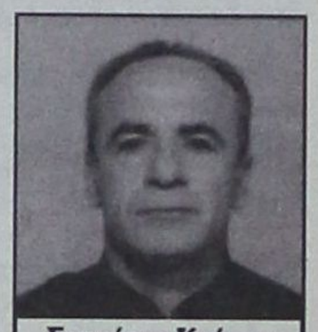

Σταμάτης Κούρος
Προπονητής
Ποδόσφαιρο

Στο ποδόσφαιρο η κάθε εβδομαδιαία προπόνηση (μικρόκυκλος) είναι μια κυκλική διαδικασία, η οποία περιλαμβάνει:

• Εναν αριθμό προπονητικών μονάδων, καθώς και το χρόνο αποκατάστασης του οργανισμού, ο οποίος παρεμβάλλεται μεταξύ αυτών ή

• Εναν αριθμό προπονητικών μονάδων με ενδιάμεση αποκατάσταση, τον αγώνα, καθώς και την αποκατάσταση του οργανισμού μετά τον αγώνα.

ΟΙ ΜΙΚΡΟΚΥΚΛΟΙ ΣΕ ΚΑΘΕ ΠΕΡΙΟΔΟ

Η δόμηση και η εφαρμογή των ΜΙΚ της προπόνησης παρουσιάζουν σημαντικές διαφορές. Τόσο από περίοδο σε περίοδο, όσο και σε κάθε περίοδο χωριστά.

Οι διαφοροποιήσεις αυτές προκύπτουν κυρίως από τη διεξαγωγή ενός ή δύο αγώνων μέσα στην εβδομάδα τις διακοπές, οι οποίες παρεμβάλλονται για διάφορους λόγους στη διάρκεια της αγωνιστικής περιόδου.

Γενικά σε όλες της παραπάνω περιπτώσεις η ορθή δόμηση και εφαρμογή κάθε εβδομαδιαίας προπόνησης εξαρτώνται από:

α) Την σωστή διαδοχή των προπονητικών στόχων
β) Την κατάλληλη επιλογή των προπονητικών επιβαρύνσεων και περιεχομένων της προπόνησης.
γ) Την ιδανική αποκατάσταση του οργανισμού τόσο μεταξύ των προπονητικών μονάδων όσο και μετά τον αγώνα.
δ) Την κατάλληλη διατροφή.

ΟΙ ΜΙΚΡΟΚΥΚΛΟΙ ΣΤΗΝ ΠΕΡΙΟΔΟ ΤΗΣ ΠΡΟΕΤΟΙΜΑΣΙΑΣ

Στις τρεις φάσεις της προετοιμασίας (γενικής προετοιμασίας, ειδικής προετοιμασίας και απόκτησης της φόρμας των παικτών) ο κύριος στόχος των ΜΙΚ της προπόνησης είναι:

Η ιδανική βελτίωση της απόδοσης των παικτών και της ομάδας γενικότερα.

Στην φάση της γενικής προετοιμασίας των παικτών κατά την πρώτη φάση της προετοιμασίας (1η και 2η εβδομάδα) οι επιμέρους στόχοι της προπόνησης είναι η βελτίωση.

Α) της ευλυγισίας - ελαστικότητας
Β) της γενικής αντοχής (αερόβιας ικανότητας)
Γ) της αντοχής στη δύναμη.
Δ) της μέγιστης δύναμης, για σχετική υπερτροφία.
Ε) της τακτικής συμπεριφοράς
ΣΤ) των ψυχικών παραγόντων.

Αρχικά η ένταση πρέπει να είναι χαμηλή και η ποσότητα πολύ μεγάλη. Προοδευτικά όμως ή ένταση πρέπει να αυξάνεται και η ποσότητα της επιβάρυνσης να μειώνεται.

Η διαμόρφωση της πρώτης φάσης της προετοιμασίας ότι αφορά τις ερασιτεχνικές κατηγορίες.

ΠΡΩΤΗ ΦΑΣΗ ΤΗΣ ΠΡΟΕΤΟΙΜΑΣΙΑΣ

Σχετικά αναφέρουμε ενδεικτικό πίνακα:

	1η εβδομάδα	2η εβδομάδα
ΔΕΥΤΕΡΑ	• Βασική αντοχή	•Ενεργ. αποκατάσταση. Βασική αντοχή
ΤΡΙΤΗ	• Αντοχή στη δύναμη. Βασ. αντοχή	• Αντοχή στη δύναμη. Βασική αντοχή
ΤΕΤΑΡΤΗ	•Τακτική Βασική αντοχή	• Τακτική Βασική αντοχή
ΠΕΜΠΤΗ	• Αντοχή στη δύναμη Βασ. αντοχή	• Αντοχή στη δύναμη. Βασ. αντοχή
ΠΑΡΑΣΚΕΥΗ	•Τακτική Βασική αντοχή	• Τακτική (υποομάδων ομαδική)
ΣΑΒΒΑΤΟ	•Τακτική αντοχή στη δύναμη	• Τακτική (στημένες φάσεις) φιλικό παιχνίδι
ΚΥΡΙΑΚΗ	• Οικογενειακό παιχνίδι	

ΜΠΑΣΚΕΤ - ΡΕΠΟΡΤΑΖ - ΛΟΙΠΑ ΑΘΛΗΜΑΤΑ

ΧΩΡΙΣ ΜΗΤΡΟΠΟΥΛΟ

Απών ο Γιάννης Μητρόπουλος από αυτό το εκτός έδρας παιχνίδι του Κολοσσού με την Δάφνη στις 5:30μ.μ. που θα διεξαχθεί στα πλαίσια του πρωταθλήματος της Α2 κατηγορίας

Δεν θα συμμετέχει ο Γιάννης Μητρόπουλος στην αποστολή του Κολοσσού για την αναμέτρηση του με την Δάφνη.

Ο 23χρονος φόργουορντ αφού εξετάστηκε από το ιατρικό τιμ της ομάδας, διαπιστώθηκε ότι δεν ξεπέρασε το πρόβλημα στη μέση του (ισχυαλγία) και δεν θα μπορέσει να ταξιδέψει για το παιχνίδι στην Αθήνα. Η προετοιμασία του Κολοσσού ολοκληρώθηκε χθες το μεσημέρι στο «Βενετόκλειο» με μοναδικό απόντα τον Μητρόπουλο.

Ο προπονητής του Κολοσσού Γιώργος Ζευγώλης θα έχει στην διάθεσή του τους εξής αθλητές:

Χαρτ, Μοσχοβίτης, Τσαμάτος, Κεφαλάς, Γκογκίδης, Παναγιωταράκος, Κουπίδης, Τσότσος, Λάτοβιτς, Σκορδάκης, Πετροδημόπουλος και Μαχαίρας.

Στα παλιά του λημέρια επιστρέφει όμως ο Κώστας Κεφαλάς ο οποίος το καλοκαίρι αποκτήθηκε απ' τη Δάφνη. Ο 26χρονος πόιντ-γκαρντ του Κολοσσού μίλησε για το παιχνίδι: «Θεωρώ ότι είναι πολύ σημαντικό παιχνίδι για μας. Ολοι μας σέβονται και σε περίπτωση νίκης θα αποκτήσουμε προβάδισμα έναντι των υπολοίπων ομάδων. Σίγουρα το ματς είναι δύσκολο, αλλά πιστεύω ότι θα τα καταφέρουμε και θα πάρουμε τους δύο βαθμούς. Κλειδί για την εξέλιξη του αγώνα θα είναι το ξεκίνημα. Αν παίξουμε συγκεντρωμένα στο πρώτο δεκάλεπτο και ξεφύγουμε στο σκορ, θα κερδίσουμε». Οσον αφορά την επιστροφή του στη Δάφνη, ο Κώστας Κεφαλάς υποστήριξε: «θέλω σαν τρελός να κερδίσουμε. Εχω καλή προϊστορία όταν παίζω απέναντι στη Δάφνη και μακάρι αυτό να συνεχιστεί. Ξέρω πολύ καλά και τους αντιπάλους μας αλλά και τον προπονητή τους. Θα γίνει ένα καλό ματς, αλλά αν παίξουμε σύμφωνα με αυτό που μπορούμε θα φύγουμε νικητές απ' τη Δάφνη».

Αξίζει να σημειωθεί ότι ο Κολοσσός στο αυριανό παιχνίδι θα έχει τη συμπαράσταση αρκετών φοιτητών από την Αθήνα, αλλά και φιλάθλους που θα ταξιδέψουν απ' τη Ρόδο.

Πρόγραμμα αγωνιστικής

Πραγματοποιήθηκε στα γραφεία της ΕΠΟ το πρόγραμμα των αγώνων του Περιφερειακού Πρωταθλήματος Γυναικών. Στον 3ο όμιλο εντάχθηκαν οι ΑΟ Σταυρός Καλυθιών και ΑΟ Κωακός Φιλίνος, που εκπροσωπούν την Δωδεκάνησο στο οικείο Πρωτάθλημα.

Αναλυτικότερα το πρόγραμμα έχει ως εξής:

3ος Ομιλος

1η αγωνιστική (19/11/2006)
ΑΟ Κωακός Φιλίνος - ΑΟΝΦ Πειραϊκός
ΑΟ Νίκη Φωκίδας - ΑΓΣ Ατρόμητος Σχηματαρίου
Ενωση Δόξα/Αρτεμις '97 - ΑΕ Σταυρός Καλυθιών

2η αγωνιστική (26/11/2006)
ΑΟΝΦ Πειραϊκός - ΑΟ Νίκη Φωκίδας
ΑΕ Σταυρός Καλυθιών - ΑΟ Κωακός Φιλίνος
ΑΓΣ Ατρόμητος Σχηματαρίου - Ενωση Δόξα/Αρτεμις '97

3η αγωνιστική (10/12/2006)
ΑΟΝΦ Πειραϊκός - ΑΕ Σταυρός Καλυθιών
ΑΓΣ Ατρόμητος Σχηματαρίου - ΑΟ Κωακός Φιλίνος
ΑΟ Νίκη Φωκίδας - Ενωση Δόξα/Αρτεμις '97

4η αγωνιστική (17/12/2006)
ΑΕ Σταυρός Καλυθιών - ΑΓΣ Ατρόμητος Σχηματαρίου
ΑΟ Κωακός Φιλίνος - ΑΟ Νίκη Φωκίδας
Ενωση Δόξα/Αρτεμις '97 - ΑΟΝΦ Πειραϊκός

5η αγωνιστική (14/1/2007)
ΑΓΣ Ατρόμητος Σχηματαρίου - ΑΟΝΦ Πειραϊκός
ΑΟ Νίκη Φωκίδας - ΑΕ Σταυρός Καλυθιών
Ενωση Δόξα/Αρτεμις '97 - ΑΟ Κωακός Φιλίνος

6η αγωνιστική (21/1/2007)
ΑΟΝΦ Πειραϊκός - ΑΟ Κωακός Φιλίνος
ΑΓΣ Ατρόμητος Σχηματαρίου - ΑΟ Νίκη Φωκίδας
ΑΕ Σταυρός Καλυθιών - Ενωση Δόξα/Αρτεμις '97

7η αγωνιστική (4/2/2007)
ΑΟ Νίκη Φωκίδας - ΑΟΝΦ Πειραϊκός
ΑΟ Κωακός Φιλίνος - ΑΕ Σταυρός Καλυθιών
Ενωση Δόξα/Αρτεμις '97 - ΑΓΣ Ατρόμητος Σχηματαρίου

8η αγωνιστική (11/2/2007)
ΑΕ Σταυρός Καλυθιών - ΑΟΝΦ Πειραϊκός
ΑΟ Κωακός Φιλίνος - ΑΓΣ Ατρόμητος Σχηματαρίου
Ενωση Δόξα/Αρτεμις '97 - ΑΟ Νίκη Φωκίδας

9η αγωνιστική (4/3/2007)
ΑΓΣ Ατρόμητος Σχηματαρίου - ΑΕ Σταυρός Καλυθιών
ΑΟ Νίκη Φωκίδας - ΑΟ Κωακός Φιλίνος
ΑΟΝΦ Πειραϊκός - Ενωση Δόξα/Αρτεμις '97

10η αγωνιστική (18/3/2007)
ΑΟΝΦ Πειραϊκός - ΑΓΣ Ατρόμητος Σχηματαρίου
ΑΕ Σταυρός Καλυθιών - ΑΟ Νίκη Φωκίδας
ΑΟ Κωακός Φιλίνος - Ενωση Δόξα/Αρτεμις '97

«Φουλ» πρόγραμμα

Ενδιαφέροντα παιχνίδια θα διεξαχθούν σήμερα με την μεγαλύτερη «βαρύτητα» στο Ανδρικό Τοπικό Πρωτάθλημα

Το Ανδρικό, Νεάνιδες και Παιδικό είναι οι κατηγορίες που θα αγωνισθούν σήμερα. Αρκετές συναντήσεις θα φιλοξενηθούν σε γήπεδα της Ρόδου, Κω, Καλύμνου στα πλαίσια των τοπικών πρωταθλημάτων.

ΑΝΔΡΙΚΟ
Σάββατο

- **Αφάντου (11π.μ.)** Αφάντου - Σύμη Διαιτητές: Ξάνθος - Γαλανός
- **Λίνδος (1:30μ.μ.)** Κλεόβουλος - Ηλιος
Διαιτητές: Ξάνθος - Γαλανός
- **Διαγόρα (8μ.μ.)**
Διαγόρας - Διγενής Διαιτητές: Κουνελλές - Φάκαρος
- **Κάλυμνος (7μ.μ.)**
ΕΑΚΑ - Ζέφυρος Διαιτητές: Ζαμάγιας - Στάλας
- **Κλειστό Κω (8:30μ.μ.)**
Ιπποκράτης - Ηρακλής Λάρδου Διαιτητές: Βιτζηλαίος - Αυγουλάς

Κυριακή

- **Ιαλυσός (3μ.μ.)**
Ιβίσκος - Δίκαιο Διαιτητές: Βιτζηλαίος - Αρνάς

ΝΕΑΝΙΔΕΣ
Σάββατο

- **Βενετόκλειο (12)**
Κολοσσός -Ιπποκράτης
Διαιτητές: Φάκαρος - Μυροφόρος - Αρνάς
- **Ιαλυσός (5μ.μ.)** Ιάλυσος - Ιβίσκος Διαιτητές: Μυροφόρος - Αρνάς

ΠΑΙΔΙΚΟ *Σάββατο*

- **Βενετόκλειο (2μ.μ.)**
Κολοσσός - Ελπίς Διαιτητές: Φάκαρος - Μυροφόρος
- **Κάλυμνος (2μ.μ.)**
ΕΑΚΑ - Ιπποκράτης Β'

Κυριακή

- **Ιαλυσός (5μ.μ.)**
Ιβίσκος - Διγενής Διαιτητές: Βιτζηλαίος - Αρνάς
- **Καρδάμαινα (1:30μ.μ.)**
Ηρακλής 2000 - ΑΕ Δικαίου Διαιτητές: Αυγουλάς - Κουκλής
- **Κλειστό Κω (4μ.μ.)**
Ιπποκράτης - Ιπποκράτης Γ'
Διαιτητές: Αυγουλάς - Πλατέλα

Δευτέρα

- **Βενετόκλειο (8:30μ.μ.)**
Ηρακλής Λάρδου - Διαγόρας
Διαιτητές: Ξάνθος - Στάλας

ΠΑΜΠΑΙΔΕΣ
Κυριακή

- **Βενετόκλειο (6μ.μ.)**
Κολοσσός - Ελπίς Διαιτητές: Ξάνθος - Γαλανός
- **Διαγόρα (8μ.μ.)**
Διαγόρας - Ζέφυρος
Διαιτ.: Μυροφόρος - Στάλας

Συνωστισμός στην κορυφή

Μεγάλο ενδιαφέρον μετά και την 7η αγωνιστική παρουσιάζει το Εργασιακό Τουρνουά Ποδοσφαίρου

Ολοκληρώθηκε και η 7η αγωνιστική του 15ου εργασιακού τουρνουά ποδοσφαίρου που τα τελευταία χρόνια διεξάγεται με την μορφή 5Χ5 και που διοργανώνει ο ΔΟΝΑ ΡΟΔΙΩΝ με τα εξής αποτελέσματα:

ΑΣΤΥΝΟΜΙΑ - ΔΙΚΗΓΟΡΟΙ	3-4
Ε.Υ.ΔΕ - ΑΡΧΑΙΟΛΟΓΙΑ	0-1
Δ.Ε.Υ.Α.Ρ. - ΔΗΜΟΣ ΡΟΔΙΩΝ	4-4
IRENE PALACE - Δ.Ε.Κ.Ρ.	7-7

ΒΑΘΜΟΛΟΓΙΑ

	αγ.	Ν.	Ι.	Η.	Βαθμοί	Τέρματα
1. Irene Palace	6	4	1	1	13	36-21
2. Δ.Ε.Κ.Ρ.	6	4	1	1	13	40-26
3. Δικηγόροι	6	4	0	2	12	17-24
4. Αστυνομία	6	3	1	2	10	25-13
5. Δήμος Ροδίων	7	3	1	3	10	33-30
6. Αρχαιολογία	6	3	0	3	9	18-20
7. Ε.Υ.ΔΕ.	6	2	1	3	7	18-22
8. Δ.Ε.Υ.Α.Ρ.	7	2	1	4	7	24-28
9. Ολυμπιακή	6	0	0	6	-3	8-35

Η πειθαρχική επιτροπή του τουρνουά επέβαλε τις ακόλουθες ποινές στον ποδοσφαιριστή της ομάδας της Δ.Ε.Κ.Ρ. Γαλιάτσο Ελ. ποινή 2 αγωνιστικών (απευθείας κόκκινη κάρτα για ανάρμοστη συμπεριφορά).

Το τουρνουά συνεχίζεται την Τρίτη 14-11-2006 με τις ακόλουθες συναντήσεις:

ΩΡΑ 6μ.μ. ΔΙΚΗΓΟΡΟΙ - Ε.Υ.ΔΕ
ΩΡΑ 6μ.μ. ΔΗΜΟΣ ΡΟΔΙΩΝ - IRENE PALACE

Ολοι οι αγώνες διεξάγονται στις εγκαταστάσεις του OASIS SOCCER CLUB.

Σημαντική Πρωτοβουλία

Επίλυση των προβλημάτων των Αθλητικών τμημάτων συζήτησαν ως εκπρόσωποι του Υπουργείου Παιδείας ο Λάζαρος Γιώτης και ο Ευστάθιος Ζάνας, με την προϊσταμένη φυσικής αγωγής Ειρήνη Γιαλλουράκη και τους καθηγητές αυτών των τμημάτων

Επίσκεψη στο νησί της Ρόδου πραγματοποίησαν ο εκπρόσωπος του Υπουργείου Παιδείας σε θέματα αθλητισμού και μέλος του ΚΕΑΤ Λάζαρος Γιώτης καθώς επίσης και ο σχολικός σύμβουλος για ΠΕΚ Ευστάθιος Ζάνας. Μαθαίνοντας για την έλευση των δύο εκπροσώπων η Προϊσταμένη της Φυσικής Αγωγής Ειρήνη Γιαλλουράκη θέλησε να τους συναντήσει και να τους μεταφέρει προβλήματα που ταλανίζουν τα Αθλητικά Τμήματα.

Η συνάντηση πραγματοποιήθηκε χθες στο ξενοδοχείο «Πλάζα» στην οποία συμμετείχαν και καθηγητές φυσικής αγωγής του Αθλητικού Γυμνασίου και Λυκείου. Στην συζήτηση έλαβε μέρος και ο προϊστάμενος της Δευτεροβάθμιας Εκπαίδευσης Μηνάς Νικολάου.

Τα σημαντικότερα θέματα που συζητήθηκαν ήταν τα εξής α) Στεγαστικό 2) Μελλοντική εξέλιξη (Λύκειο) 3) Προοπτική Αυτόνομου Αθλητικού Τμήματος (Γυμνάσιο και Λύκειο).

Υπήρξε θετικό κλίμα καθ' όλη την συζήτηση και από την μεριά των εκπροσώπων του Υπουργείου άφησαν θετικά μηνύματα περιμένοντας το τέλος της στρατηγικής χρονιάς, έτσι ώστε να γίνει ο σωστός προγραμματισμός.

Λήγει η προθεσμία

Το Δ.Σ. του ΑΟ ΚΟΛΟΣΣΟΣ ΡΟΔΟΥ ανακοινώνει ότι, μετά την πολύ καλή πορεία της ομάδας σε Κύπελλο και Πρωτάθλημα, υπάρχει μεγάλη ζήτηση στα εισιτήρια διαρκείας.

Ετσι η προθεσμία για την παραλαβή του αποκόμματος λήγει την Δευτέρα 13/11 στη 1:00μ.μ. Οποιος από τους κατόχους δεν το παραλάβει, η θέση θα δοθεί.

Ημερίδα Κανονισμών

Το Δ.Σ. της ΕΠΣΔ την Τετάρτη 15 Νοεμβρίου και ώρα 20.00 στην αίθουσα του ΑΚΤΑΙΟΝ διοργανώνει ημερίδα η οποία περιλαμβάνει τις ακόλουθες θεματικές ενότητες.

Α.- Τροποποιήσεις - αλλαγές ΚΑΠ
Β.- Θέματα Διαιτησίας
Γ.- Θέματα υποδομής - καλλιέργειας και ανάπτυξης ερασιτεχνικού ποδοσφαίρου.

Η ημερίδα απευθύνεται σε όλους τους εμπλεκόμενους στο ποδόσφαιρο, παράγοντες, προπονητές ποδ/στές ακόμα και φιλάθλους.

ΡΑΝΤΕΒΟΥ ΠΡΟΒΟΛΗΣ

Τον Δεκέμβριο, όπως προαναγγέλθηκε, η πολιτική ηγεσία του υπουργείου Τουριστικής Ανάπτυξης θα έχει συναντήσεις με το προεδρείο του Παγκόσμιου Οργανισμού Τουρισμού στην Αθήνα, προκειμένου να τεθούν οι βάσεις για την ενίσχυση της συνεργασίας της Ελλάδας με τον διεθνούς εμβέλειας φορέα

«Ανανεώνεται» για το επόμενο διάστημα το ραντεβού της Ελλάδας και του υπουργείου Τουριστικής Ανάπτυξης με τους φορείς της παγκόσμιας τουριστικής βιομηχανίας για την εμβάθυνση των συνεργασιών που μπορούν να αποφέρουν οφέλη για τον ελληνικό τουρισμό.

Ηδη έχουν προγραμματιστεί νέες συναντήσεις, που προέκυψαν από τη σειρά επαφών με τους εκπροσώπους των διεθνών οργανισμών του τουρισμού αλλά και των τουριστικών κλάδων τις οποίες είχε η υπουργός Τουριστικής Ανάπτυξης Φάνη Πάλλη – Πετραλιά, στο πλαίσιο της ελληνικής συμμετοχής στη Διεθνή Εκθεση Τουρισμού του Λονδίνου (μια έκθεση που λόγω του μεγέθους της αλλά και της χρονικής περιόδου κατά την οποία πραγματοποιείται θεωρείται κρίσιμη για τη διαμόρφωση της πρώτης εικόνας για τις ταξιδιωτικές τάσεις της νέας χρονιάς).

Τον Δεκέμβριο, όπως προαναγγέλθηκε, η πολιτική ηγεσία του υπουργείου Τουριστικής Ανάπτυξης θα έχει συναντήσεις με το προεδρείο του Παγκόσμιου Οργανισμού Τουρισμού στην Αθήνα, προκειμένου να τεθούν οι βάσεις για την ενίσχυση της συνεργασίας της Ελλάδας με τον διεθνούς εμβέλειας φορέα. Εξάλλου, στις 8 Δεκεμβρίου, έχει προγραμματιστεί η παρουσίαση στην Ελλάδα μιας έκθεσης του Παγκόσμιου Συμβουλίου Τουρισμού και Ταξιδίων WTTC, από την οποία αναμένεται να προκύψουν σημαντικά συμπεράσματα για τη θέση της χώρας μας στον παγκόσμιο τουριστικό χάρτη. Τόσο ο πρόεδρος του WTTC Jean Claude Baumgarten όσο και ο γενικός γραμματέας του World Tourism Organisation (WTO) Francesco Frangialli θα επισκεφθούν τη χώρα μας για να εξειδικεύσουν το πλαίσιο συνεργασίας, έχοντας ως βάση τις πρώτες επαφές που είχαν με το υπουργείο Τουριστικής Ανάπτυξης και τον ΕΟΤ, στην έκθεση του Λονδίνου.

Στο πλαίσιο, εξάλλου, της Διεθνούς Εκθεσης Τουρισμού Philoxenia, στη Θεσσαλονίκη, ελληνικοί τουριστικοί φορείς αλλά και κορυφαίοι όμιλοι του ξενοδοχειακού κλάδου θα έχουν την ευκαιρία να συναντηθούν με τους μεγάλους «παίκτες» της διεθνούς αγοράς τουρισμού, με την προοπτική να «κλείσουν» συμφωνίες συνεργασίας. Ηδη, εξάλλου, οι εκπρόσωποι του μεγαλύτερου διεθνώς τουριστικού site Expedia συναντήθηκαν στο Λονδίνο με την κ. Πετραλιά και πρόκειται να βρεθούν και στην έκθεση τουρισμού της Θεσσαλονίκης.

Εξάλλου, αναμένεται να ακολουθήσουν και ραντεβού και με άλλες μεγάλες εταιρείες του χώρου, ενώ ήδη βρίσκονται σε στάδιο συζητήσεων προγράμματα προβολής του ελληνικού τουρισμού, μέσω ιστοσελίδων, όπως το Yahoo και το Google.



Εχουν προγραμματιστεί νέες συναντήσεις, που προέκυψαν από τη σειρά επαφών με τους εκπροσώπους των διεθνών οργανισμών του τουρισμού τις οποίες είχε η υπουργός Τουριστικής Ανάπτυξης στο πλαίσιο της ελληνικής συμμετοχής στη Διεθνή Εκθεση Τουρισμού του Λονδίνου



ΣΥΜΜΕΤΟΧΗ ΣΕ 100 ΕΚΘΕΣΕΙΣ

Σε περισσότερες από 100 εκθέσεις στο εξωτερικό θα συμμετέχει η Ελλάδα, προβάλλοντας τον ελληνικό τουρισμό μέσα στο 2007. Σύμφωνα με το πρόγραμμα συμμετοχής στις διεθνείς τουριστικές εκθέσεις του υπουργείου Τουριστικής Ανάπτυξης και του ΕΟΤ –το οποίο ήδη έχει ολοκληρωθεί και κοινοποιήθηκε-, η Ελλάδα προγραμματίζει φέτος την παρουσία της σε 104 εκθέσεις, εκ των οποίων πάνω από 100 είναι σε μεγάλες εκθέσεις της Ευρώπης, των ΗΠΑ, της Αυστραλίας αλλά και πολλών χωρών της Ανατολής.

Ο κύριος όγκος των εκθέσεων πραγματοποιείται στο πρώτο τρίμηνο του έτους, που είναι και το καθοριστικό για την προβολή στο εξωτερικό εν όψει της έναρξης της θερινής περιόδου για το 2007. Αξίζει να σημειωθεί ότι πρόκειται όχι μόνο για γενικές εκθέσεις αλλά και για εξειδικευμένες, όπως π.χ. στο θαλάσσιο τουρισμό, στο συνεδριακό τουρισμό κ.λπ.

Ηδη, εξάλλου, έχει ξεκινήσει από τον ΕΟΤ μια σειρά ανακοινώσεων για τις προσκλήσεις εκδήλωσης ενδιαφέροντος όσον αφορά την κατασκευή των περιπτέρων του ελληνικού τουρισμού, που θα φιλοξενηθούν στους εκθεσιακούς χώρους των μεγάλων εκθέσεων του εξωτερικού.

ΜΕ ΤΟ ΒΛΕΜΜΑ ΣΤΗ PHILOXENIA

Αφήνοντας πίσω την έκθεση του Λονδίνου, τα βλέμματα της εγχώριας αλλά και της διεθνούς τουριστικής βιομηχανίας επικεντρώνονται στη Philoxenia, την ελληνική έκθεση τουρισμού που ξεκινά την ερχόμενη εβδομάδα στη Θεσσαλονίκη (16-19 Νοεμβρίου) και τα εγκαίνια της οποίας θα πραγματοποιηθούν από την υπουργό Τουριστικής Ανάπτυξης Φάνη Πάλλη – Πετραλιά. Στο πρόγραμμα περιλαμβάνονται, μεταξύ άλλων, θεματικά συνέδρια καθώς και βραβεύσεις των καλύτερων ελληνικών προορισμών και ξενοδοχείων. Στο πλαίσιο της έκθεσης περιλαμβάνεται η διοργάνωση του «Destination Marketing Workshop», ενός διεθνούς εκπαιδευτικού σεμιναρίου για το μάρκετινγκ τουριστικών προορισμών, αλλά και το συνέδριο «Philoxenia Spa Congress», στο οποίο θα παρουσιαστούν οι τελευταίες τάσεις του τουρισμού υγείας και ομορφιάς διεθνώς, κρίσιμα θέματα επενδύσεων και διοίκησης των spa καθώς και οι εξελίξεις στις προσφερόμενες θεραπείες και υπηρεσίες.

Στις 17 Νοεμβρίου ξεκινούν επίσης οι εργασίες του διήμερου διεθνούς επιστημονικού συνεδρίου με τον τίτλο «Διεθνές συμπόσιο για τον πολιτιστικό τουρισμό», που συνδιοργανώνουν η Helexpo και το Αλεξάνδρειο Τεχνολογικό Εκπαιδευτικό Ίδρυμα Θεσσαλονίκης. Ηδη έχουν προγραμματιστεί οι εμπορικές συναντήσεις μεταξύ των εκθετών και των προσκεκλημένων τουριστικών πρακτόρων και tour operators, στο πλαίσιο του προγράμματος «Hosted Buyers Programme».

ΕΛΛΗΝΙΚΗ ΔΗΜΟΚΡΑΤΙΑ
ΠΕΡΙΦΕΡΕΙΑ ΝΟΤΙΟΥ ΑΙΓΑΙΟΥ - ΝΟΜΟΣ ΔΩΔΕΚΑΝΗΣΟΥ
ΔΗΜΟΣ ΚΩ

ΙΣΟΛΟΓΙΣΜΟΣ ΤΗΣ 31ης ΔΕΚΕΜΒΡΙΟΥ 2005 5η ΔΙΑΧΕΙΡΙΣΤΙΚΗ ΧΡΗΣΗ (1 Ιανουαρίου 2005 - 31 Δεκεμβρίου 2005) - ΣΕ ΕΥΡΩ

	ΕΝΕΡΓΗΤΙΚΟ	Ποσά κλειόμενης χρήσης 2005			Ποσά προηγούμενης χρήσης 2004		
Γ	**ΠΑΓΙΟ ΕΝΕΡΓΗΤΙΚΟ**						
II	***Ενσώματες ακινητοποιήσεις***						
1.	Γήπεδα - οικόπεδα	13.635.505,61	0,00	13.635.505,61	13.469.667,23	0,00	13.469.667,23
1α	Πλατείες - Πάρκα - Παιδότοποι κοινής χρήσης	1.009.744,97	544.314,67	465.430.3	964.367,99	467.191,53	497.176,46
1β.	Οδοί - Οδοστρώματα κοινής χρήσης	6.317.909,69	4.447.588,64	1.870.321,05	5.990.732,90	4.148.704,33	1.842.028,57
1γ.	Πεζοδρόμια κοινής χρήσης	1.822.686,68	1.005.719,79	816.966,89	1.692.075,00	872.640,26	819.434,74
3.	Κτίρια και τεχνικά έργα	16.793.548,30	3.282.790,52	13.510.757,78	11.699.158,82	2.361.259,12	9.337.899,70
3α.	Κτιριακές εγκαταστάσεις κοινής χρήσης	11.259,53	900,76	10.358,77	0,00	0,00	0,00
3β.	Εγκαταστάσεις ηλεκτροφωτισμού κοινής χρήσης	429.527,05	181.277,53	248.249,52	370.832,82	151.855,84	218.976,98
3γ.	Λοιπές μόνιμες εγκαταστάσεις κοινής χρήσης	23.786,28	2.181,46	21.604,82	23.786,28	278,56	23.507,72
4.	Μηχανήματα τεχν.εγκατ. & λοιπός μηχαν.εξοπλισμός	2.653.248,93	1.835.801,09	817.447,84	2.387.134,22	1.617.498,80	769.635,42
5.	Μεταφορικά μέσα	2.431.493,88	2.026.544,41	404.949,47	2.292.951,88	1.863.748,88	429.203,00
6.	Επιπλα και λοιπός εξοπλισμός	916.166,05	782.567,49	133.598,56	842.228.18	681.226.86	161.001,32
7.	Ακινητοποιήσεις υπό εκτέλεση	4.762.415,71	0,00	4.762.415,71	9.621.235,10	0,00	9.621.235,10
	Σύνολο ακινητοποιήσεων (ΓII)	50.807.292,68	14.109.686,36	36.697.606,32	49.354.170,42	12.164.404,18	37.189.766,24
III	***Τίτλοι πάγιας επένδυσης και άλλες μακροπρόθεσμες χρηματοοικονομικές απαιτήσεις***						
1.	Τίτλοι πάγιας επένδυσης			1.419.012,02			1.389.011,85
	Σύνολο πάγιου ενεργητικού (ΓII + ΓIII)			38.116.618,34			38.578.778,09
Δ	**ΚΥΚΛΟΦΟΡΟΥΝ ΕΝΕΡΓΗΤΙΚΟ**						
II	***Απαιτήσεις***						
1.	Απαιτήσεις από πώληση αγαθών και υπηρεσιών			10.216.907,96			6.573.177,99
5.	Χρεώστες διάφοροι			692.070,83			339.391,83
				10.908.978,79			6.912.569,82
III	***Χρεώγραφα***						
3.	Λοιπά χρεώγραφα			3.521,64			3.521,64
IV	***Διαθέσιμα***						
1.	Ταμείο			268,46			116.896,09
3.	Καταθέσεις όψεως και προθεσμίας			1.580.022,57			1.697.699,97
				1.580.291,03			1.814.596,06
	Σύνολο κυκλοφορούντος ενεργητικού (ΔII + ΔIII + ΔIV)			12.492.791,46			8.730.687,52
Ε	**ΜΕΤΑΒΑΤΙΚΟΙ ΛΟΓΑΡΙΑΣΜΟΙ ΕΝΕΡΓΗΤΙΚΟΥ**						
1.	Εσοδα χρήσης εισπρακτέα			109.984,14			95.108,73
	ΓΕΝΙΚΟ ΣΥΝΟΛΟ ΕΝΕΡΓΗΤΙΚΟΥ (Γ + Δ + Ε)			**50.719.393,94**			**47.404.574.,4**
	ΛΟΓΑΡΙΑΣΜΟΙ ΤΑΞΕΩΣ ΧΡΕΩΣΤΙΚΟΙ						
1.	Αλλότρια περιουσιακά στοιχεία			0,71			0,71
3.	Χρεωστικοί λογαριασμοί εγγυήσεων, εμπράγματων ασφαλειών και αμφοτεροβαρων συμβάσεων.			447.834,21			447.834,21
				447.834,92			447.834,92

	ΠΑΘΗΤΙΚΟ	Ποσά κλειόμενης χρήσης 2005	Ποσά προηγούμεν χρήσης 2004
Α	**ΙΔΙΑ ΚΕΦΑΛΑΙΑ**		
I	***Κεφάλαιο***		
1.	Καταβλημένο	32.982.806,95	32.982.806,78
II	***Διαφορές αναπροσαρμογής και επιχορηγήσεις επενδύσεων***		
4.	Επιχορηγήσεις επενδύσεων	7.347.423,88	6.575.733,98
IV	***Αποτελέσματα εις νέο***		
	Υπόλοιπο πλεονασμάτων εις νέο	6.006.697,34	3.564.336,13
	Σύνολο ιδίων κεφαλαίων (AI + AII+AIV)	46.336.928,17	43.122.876,89
Γ	**ΥΠΟΧΡΕΩΣΕΙΣ**		
I	***Μακροπρόθεσμες υποχρεώσεις***		
3α.	Δάνεια Ταμείου Παρακατ. και Δανείων	2.422.627,40	2.523.030,48
II	***Βραχυπρόθεσμες υποχρεώσεις***		
1.	Προμηθευτές	894.598,46	835.693,22
5.	Υποχρεώσεις από φόρους-τέλη	97.925,73	119.282,38
6.	Ασφαλιστικοί Οργανισμοί	87.297,75	908,54
7.	Μακροπρόθεσμες υποχρεώσεις πληρωτέες την επόμενη χρήση	100.403,06	93.834,63
8	Πιστωτές διάφοροι	779.613,37	708.948,20
		1.959.838,37	1.758.666,97
	Σύνολο υποχρεώσεων (ΓI + ΓII)	4.382.465,77	4.281.697,45
	ΓΕΝΙΚΟ ΣΥΝΟΛΟ ΠΑΘΗΤΙΚΟΥ (Α+Γ)	**50.719.393,94**	**47.404.574,34**
	ΛΟΓΑΡΙΑΣΜΟΙ ΤΑΞΕΩΣ ΠΙΣΤΩΤΙΚΟΙ		
1.	Δικαιούχοι αλλότριων περιουσ.στοιχείω	0,71	0,71
3.	Πιστωτικοί λογαριασμοί εγγυήσεων, εμπράγματων ασφαλειών και αμφοτεροβαρων συμβάσεων	447.834,21	447.834,21
		447.834,92	447.834,92

ΚΑΤΑΣΤΑΣΗ ΛΟΓΑΡΙΑΣΜΟΥ ΑΠΟΤΕΛΕΣΜΑΤΩΝ ΧΡΗΣΗΣ

31ης Δεκεμβρίου 2005 (1 Ιανουαρίου 2005 - 31 Δεκεμβρίου 2005)

I.	***ΑΠΟΤΕΛΕΣΜΑΤΑ ΕΚΜΕΤΑΛΛΕΥΣΗΣ***						
1.	Εσοδα από πώληση αγαθών και υπηρεσιών		4.395.982,13			4.231.800,30	
2.	Εσοδα από φόρους - εισφορές - πρόστιμα - προσαυξήσεις		2.769.439,46			2.727.614,05	
3.	Τακτικές επιχορηγήσεις από τακτικό προϋπολογισμό		2.985.277,13	10.150.698,72		2.577.166,04	9.536.580,39
	Μείον: Κόστος αγαθών και υπηρεσιών			14.009.923,57			14.306.047,79
	Μικτά αποτελέσματα (έλλειμμα) εκμετάλλευσης			-3 859 224.85			-4 769 467.40
	Πλέον: Αλλα έσοδα			709.402,91			2 544 936.11
	Σύνολο			-3 149 821.94			-2 224 531.29
	Μείον: 1. Εξοδα διοικητικής λειτουργίας		166.924,83			114.929,40	
	3. Εξοδα λειτουργίας δημοσίων σχέσεων		34.085,67	201.010,50		53.638,73	168.568,13
	Μερικά αποτελέσματα (ζημίες) εκμετάλλευσης			-3 350 832.44			-2 393 099.42
	Πλέον:						
2.	Εσοδα τίτλων πάγιας επένδυσης και χρεογράφων	74,10			157,44		
4.	Πιστωτικοί τόκοι και συναφή έσοδα	22.075,82	22.815,92		13.837,31	13.994,75	
	Μείον:						
3.	Χρεωστικοί τόκοι και συναφή έξοδα		184.953,70	-162 137.78		199.007,46	-185 012.71
	Ολικά αποτελέσματα (ζημίες) εκμετάλλευσης			-3 512 970.22			-2 578 112.13
II.	***ΠΛΕΟΝ: ΕΚΤΑΚΤΑ ΑΠΟΤΕΛΕΣΜΑΤΑ***						
1.	Εκτακτα και ανόργανα έσοδα	558.169,72			306.955,54		
2.	Εκτακτα κέρδη	4.842,20					
3.	Εσοδα προηγουμένων χρήσεων	6.047.391,99	6.610.403,91		4.395.280,03	4.702.235,57	
	Μείον:						
1.	Εκτακτα και ανόργανα έξοδα	2.929,41			2.113,04		
3.	Εξοδα προηγουμένων χρήσεων	652.143,07	655.072,48	5.955.331,43	590.752,95	592.865,99	4.109.369,58
	Οργανικά και έκτακτα αποτελέσματα (κέρδη)			2.442.361,21			1.531.257,45
	Μείον:						
	Σύνολο αποσβέσεων παγίων στοιχείων		2.003.127,66			1.776.301,42	
	Μείον: Οι ενσωματωμένες στο λειτουργικό κόστος		2.003.127,66	0,00		1.776.301,42	0,00
	ΚΑΘΑΡΑ ΑΠΟΤΕΛΕΣΜΑΤΑ (πλεόνασμα) ΧΡΗΣΗΣ			**2.442.361,21**			**1.531.257,45**

ΠΙΝΑΚΑΣ ΔΙΑΘΕΣΗΣ ΑΠΟΤΕΛΕΣΜΑΤΩΝ

	Ποσά κλειόμενης χρήσης 2005	Ποσά προηγούμεν χρήσης 2004
Καθαρά αποτελέσματα (πλεόνασμα) χρήσης	2.442.361,21	1.531.257,45
πλέον: Υπόλοιπο αποτελεσμάτων (πλεονασμάτων) προηγουμένων χρήσεων	3.564.336,13	2.033.07,68
Πλεόνασμα προς διάθεση (εις νέο)	6.006.697,34	3.564.336,13

Κως 27 Ιουνίου 2006

Ο Δήμαρχος Κω	Ο Προϊστάμενος Διοικητικών & Οικονομικών Υπηρεσιών	Ο Υπεύθυνος Διπλογραφικού	Ο Συντάξας Οικονομολόγος
Μιλτιάδης Ι. Φάκκος	Ιωάννης Μ. Καλλούδης	Εμμανουήλ Μ. Καλαιζής	Μιχάλης Γ. Σάββας

ΕΚΘΕΣΗ ΕΛΕΓΧΟΥ ΟΡΚΩΤΟΥ ΕΛΕΓΚΤΗ - ΛΟΓΙΣΤΗ
Προς το Δημοτικό Συμβούλιο του ΔΗΜΟΥ ΚΩ

Ελέγξαμε τις οικονομικές καταστάσεις του **Δήμου Κω** της χρήσεως που έληξε την 31η Δεκεμβρίου 2005. Η ευθύνη της σύνταξης των οικονομικών καταστάσεων βαρύνει τη Διοίκηση του Δήμου. Η δική μας ευθύνη περιορίζεται στη διαμόρφωση και τη διατύπωση γνώμης επί των οικονομικών καταστάσεων, εδραιωμένης στο διενεργηθέντα έλεγχο. Ο έλεγχός μας, στα πλαίσια του οποίου λάβαμε υπόψη μας και τις σχετικές διατάξεις του Δημοτικού και Κοινοτικού Κώδικα όπως ισχύει, διενεργήθηκε σύμφωνα με τα Ελληνικά Ελεγκτικά Πρότυπα, που είναι εναρμονισμένα με τα Διεθνή Ελεγκτικά Πρότυπα. Τα Πρότυπα αυτά απαιτούν το σχεδιασμό και την εκτέλεση του ελεγκτικού έργου κατά τρόπο που να διασφαλίζει με εύλογη βεβαιότητα ότι οι οικονομικές καταστάσεις είναι απαλλαγμένες από ουσιώδεις ανακρίβειες και παραλείψεις. Ο έλεγχος περιλαμβάνει την εξέταση, σε δειγματοληπτική βάση, αποδεικτικών στοιχείων που υποστηρίζουν τα ποσά και τις πληροφορίες που περιλαμβάνονται στις οικονομικές καταστάσεις.

Ο έλεγχος επίσης περιλαμβάνει την αξιολόγηση των λογιστικών αρχών που ακολουθήθηκαν, των εκτιμήσεων της Διοίκησης του Δήμου και γενικότερα, της παρουσίασης των δεδομένων στις οικονομικές καταστάσεις, καθώς και τη συμφωνία του περιεχομένου της Εκθεσης της Δημαρχιακής Επιτροπής με τις οικονομικές καταστάσεις. Πιστεύουμε ότι ο έλεγχος που διενεργήθηκε παρέχει επαρκή βάση για τη διαμόρφωση της γνώμης μας. Από τον παραπάνω έλεγχο μας προέκυψαν τα εξής θέματα: 1) Στο κονδύλι του Ενεργητικού ΔII1 «Απαιτήσεις από πώληση αγαθών και υπηρεσιών» περιλαμβάνονται και ποσά συνολικού ύψους ευρώ 5.935.808,13, τα οποία προέρχονται από προηγούμενες χρήσεις και για τα οποία δεν έχει σχηματιστεί πρόβλεψη για τυχόν απώλειες από μη είσπραξή τους. 2) Το σύστημα εσωτερικού ελέγχου χρειάζεται βελτίωση για να γίνεται σωστή απεικόνιση όλων των οικονομικών γεγονότων του Δήμου. Σημειώνεται οτι η εφαρμογή της διπλογραφικής λογιστικής μεθόδου γίνεται βάσει των στοιχείων της απλογραφικής λογιστικής μεθόδου, με αποτέλεσμα να μην εμφανίζονται ορθά, σε ορισμένες περιπτώσεις, τα έσοδα, τα έξοδα, οι απαιτήσεις και οι υποχρεώσεις του Δήμου.

Με εξαίρεση τις επιπτώσεις των θεμάτων που αναφέρονται στις ανωτέρω παρατηρήσεις μας, κατά τη γνώμη μας, οι προαναφερόμενες οικονομικές καταστάσεις παρουσιάζουν εύλογα, από κάθε ουσιώδη πλευρά, την οικονομική θέση του Δήμου κατά την 31η Δεκεμβρίου 2005 και τα αποτελέσματα των εργασιών του της χρήσεως που έληξε αυτή την ημερομηνία, σύμφωνα με τα Λογιστικά Πρότυπα που προδιαγράφονται από την Ελληνική νομοθεσία και το περιεχόμενο της Εκθεσης της Δημαρχιακής Επιτροπής συμφωνεί με τις προαναφερόμενες οικονομικές καταστάσεις.

Χωρίς να διατυπώνουμε επιφύλαξη στη γνώμη μας, εφιστούμε την προσοχή σας στα εξής : 1) Ο Δήμος εφάρμοσε το Κλαδικό Λογιστικό Σχέδιο Δήμων και Κοινοτήτων (Π.Δ. 315/1999). Ο Δήμος δεν τήρησε αναλυτική λογιστική κατά την ελεγχόμενη χρήση και, συνεπώς, δεν μπορέσαμε να επαληθεύσουμε αν το κόστος των παρεχομένων υπηρεσιών και κατασκευής πάγιων εγκαταστάσεων, που προκύπτει από τα λογιστικά βιβλία, προσδιορίστηκε σύμφωνα με τις παραδεγμένες αρχές λογισμού του κόστους που προβλέπονται από το Κλαδικό Λογιστικό Σχέδιο Δήμων και Κοινοτήτων (Π.Δ. 315/1999). 2) Οι επιχειρήσεις και τα νομικά πρόσωπα (Οργανισμοί κ.λπ.) που περιλαμβάνονται στο κονδύλι ΓIII1 του Ενεργητικού <<Τίτλοι πάγιας επένδυσης>> δεν ελέγχονται από Ορκωτό Ελεγκτή - Λογιστή, εκτός από τη Δ.Ε.Υ.Α.Κ. 3) Από την προς εμάς απάντηση των νομικών συμβούλων του Δήμου για τις υπάρχουσες εκκρεμείς δίκες προκύπτει οτι ενδεχομένως να προκύψουν υποχρεώσεις ύψους ευρώ 226.000 περίπου χωρίς τόκους και προσαυξήσεις. 4) Ο Δήμος δεν έχει ελεγχθεί φορολογικώς από της συστάσεώς του, μέχρι την ελεγχόμενη χρήση με συνέπεια να υπάρχει πιθανότητα επιβολής πρόσθετων φόρων και προσαυξήσεων κατά το χρόνο που οι ανέλεγκτες χρήσεις θα ελεγχθούν απο τις φορολογικές αρχές. Η έκβαση του φορολογικού αυτού ελέγχου δεν είναι δυνατό να προβλεφθεί στο παρόν στάδιο και, ως εκ τούτου, δεν έχει γίνει οποιαδήποτε πρόβλεψη στις οικονομικές καταστάσεις σε σχέση με το θέμα αυτό.

Κως 23 Αυγούστου 2006

Ο Ορκωτός Ελεγκτής-Λογιστής

ΒΑΣΙΛΕΙΟΣ Δ. ΠΑΠΑΓΕΩΡΓΑΚΟΠΟΥΛΟΣ
Α.Μ. Σ.Ο.Ε.Λ. 11681

ΣΟΛ Α.Ε. ΟΡΚΩΤΩΝ ΕΛΕΓΚΤΩΝ

ΕΛΛΗΝΙΚΗ ΔΗΜΟΚΡΑΤΙΑ

ΔΗΜΟΣ ΚΩ
ΔΙΕΥΘΥΝΣΗ: ΟΙΚΟΝΟΜΙΚΩΝ

ΣΥΝΟΠΤΙΚΗ ΚΑΤΑΣΤΑΣΗ ΠΡΟΫΠΟΛΟΓΙΣΜΟΥ / ΑΠΟΛΟΓΙΣΜΟΥ ΕΣΟΔΩΝ - ΕΞΟΔΩΝ ΟΙΚΟΝΟΜΙΚΟΥ ΕΤΟΥΣ 2005 ΔΗΜΟΥ ΚΩ

Κ.Α.	ΕΣΟΔΑ ΚΑΙ ΕΙΣΠΡΑΞΕΙΣ	ΠΡΟΫΠ/ΝΤΑ	ΕΙΣΠΡ/ΝΤΑ
0	ΤΑΚΤΙΚΑ ΕΣΟΔΑ	9.670.959,80	8.468,041,32
1 ΠΛΗΝ 13	ΕΚΤΑΚΤΑ ΕΣΟΔΑ (ΠΛΗΝ ΕΠΙΧΟΡΗΓΗΣΕΩΝ		
	ΓΙΑ ΕΠΕΝΔΥΣΕΙΣ)	631.000,00	918.741,19
13	ΕΠΙΧΟΡΗΓΗΣΕΙΣ ΓΙΑ ΕΠΕΝΔΥΣΕΙΣ	2.893.771,31	1.703.882,96
2	ΕΣΟΔΑ ΠΑΡΕΛΘΟΝΤΩΝ ΟΙΚ. ΕΤΩΝ (Π.Ο.Ε.) ΠΟΥ		
	ΒΕΒΑΙΩΝΟΝΤΑΙ ΓΙΑ ΠΡΩΤΗ ΦΟΡΑ	5.968.270,83	2.946.852,53
31	ΕΙΣΠΡΑΞΕΙΣ ΑΠΟ ΔΑΝΕΙΑ		
32	ΕΙΣΠΡΑΚΤΕΑ ΥΠΟΛΟΙΠΑ ΑΠΟ ΒΕΒΑΙΩΘΕΝΤΑ		
	ΚΑΤΑ ΤΑ ΠΑΡΕΛΘΟΝΤΑ ΟΙΚ. ΕΤΗ Τα	6.637.328,21	348.240,34
4	ΕΙΣΠΡΑΞΕΙΣ ΥΕΡ ΔΗΜΟΣΙΟΥ ΚΑΙ ΤΡΙΤΩΝ ΚΑΙ		
	ΕΠΙΣΤΡΟΦΕΣ ΧΡΗΜΑΤΩΝ	2.480.021,05	2.630.681,58
5	ΧΡΗΜΑΤΙΚΟ ΥΠΟΛΟΙΠΟ ΠΡΟΗΓΟΥΜΕΝΗΣ		
	ΧΡΗΣΗΣ	718.648,80	1.688.762,35
	Σύνολο Πόρων	**29.000.000,00**	**18.705.202,27**

Κ.Α.	ΕΞΟΔΑ ΚΑΙ ΠΛΗΡΩΜΕΣ	ΠΡΟΫΠ/ΝΤΑ	ΠΛΗΡ/ΝΤΑ
60	ΑΜΟΙΒΕΣ ΚΑΙ ΕΞΟΔΑ ΠΡΟΣΩΠΙΚΟΥ	7.827.729,45	6.854.686,10
61, 62	ΑΜΟΙΒΕΣ ΚΑΙ ΠΑΡΟΧΕΣ ΤΡΙΤΩΝ	1.107.760,00	742.679,56
63, 64, 68	ΛΟΙΠΑ ΓΕΝΙΚΑ ΕΞΟΔΑ	158.510,00	446.023,80
651	ΤΟΚΟΧΡΕΩΛΥΣΙΑ ΔΑΝΕΙΩΝ		
652	ΤΟΚΟΧΡΕΩΛΥΣΙΑ ΔΑΝΕΙΩΝ ΕΠΕΝΔΥΣΕΩΝ	277.015,20	277.015,24
66	ΠΡΟΜΗΘΕΙΕΣ - ΑΝΑΛΩΣΕΙΣ ΥΛΙΚΩΝ	429.300,00	226.466,33
67, 68	ΜΕΤΑΒΙΒΑΣΕΙΣ ΣΕ ΤΡΙΤΟΥΣ	2.199,050,00	2.202.791,45
	Σύνολο	**11.999.364,65**	**10.749,662,48**

	ΕΠΕΝΔΥΣΕΙΣ		
71	ΑΓΟΡΕΣ	548.200,00	286.307,72
73	ΕΡΓΑ	4.512.927,58	1.538.427,14
74	ΜΕΛΕΤΕΣ	295.000,00	44.982,84
75	ΣΥΜΜΕΤΟΧΗ ΣΕ ΕΠΙΧΕΙΡΗΣΕΙΣ	20.000,00	39.031,43
81	ΠΛΗΡΩΜΕΣ ΓΙΑ ΥΠΟΧΡΕΩΣΕΙΣ ΠΟΕ	1.302.737,18	1.118.470,36
82, 85	ΛΟΙΠΕΣ ΑΠΟΔΟΣΕΙΣ ΚΑΙ ΠΡΟΒΛΕΨΕΙΣ	10.114.021,05	3.404.581,84
9	ΑΠΟΘΕΜΑΤΙΚΟ	207.749,54	
	Σύνολο	**17.000.635,35**	**6.431.801,33**
	Γενικό Σύνολο Εξόδων	**29.000.000,00**	**17.181.463,81**

ΓΝΩΣΤΟΠΟΙΗΣΗ - ΠΡΟΣΚΛΗΣΗ

Δυνάμει της υπ' αριθμό 545/2006 αποφάσεως της εκουσίας του Μονομελούς Πρωτοδικείου Ρόδου και των όσων αυτή διέταξε.

Προς κάθε ενδιαφερόμενο: Ανώνυμη εταιρεία υπό εκκαθάριση με έδρα την Ρόδο πωλεί και μεταβιβάζει ακίνητη περιουσία της, αποτελουμένης από εκτός σχεδίου αγροτεμάχια συνολικού εμβαδού 28.865 τ.μ. (τέσσερις μερίδες γαιών Κοσκινού) με προσόψεις στη θάλασσα και στο Ε.Ο. Ρόδου Καλλιθέας, από ένα εντός σχεδίου οικόπεδο σε ποσοστό 50% εξ αδιαιρέτου συνολικής έκτασης 461,58 τ.μ. (μερίδα γαιών Ρόδου) και από τρεις οριζόντιες ιδιοκτησίες μετά του δικαιώματος υψούν στην πόλη της Ρόδου.

Παρακαλούνται οι ενδιαφερόμενοι όπως υποβάλλουν τις οικονομικές τους προσφορές εγγράφως στους κατά νόμο εκκαθαριστές κ.κ. Μιχαήλ Μιχαήλ, Κολάη Πανταζή, Κακιό Μιχαήλ επί της οδού Ν. Καζαντζάκη 07 85100 Ρόδος τηλ 2241 0 43800 φαξ 2241 0 43740 εντός εξήντα ημερών (60) από την πρώτη δημοσίευση, από τους οποίους παρέχεται κάθε δυνατή πληροφορία σχετικά με τα πιο πάνω ακίνητα. Εναντι ποσού εγγύησης ευρώ 150,00 δίδεται δισκέτα ηλεκτρονική με πλήρη κτηματολογικά, τοπογραφικά, οικονομικά και φωτογραφικά δεδομένα.

Ρόδος 04 Οκτωβρίου 2006
Οι εκκαθαριστές

ΔΗΜΟΣΙΑ ΕΠΙΧΕΙΡΗΣΗ ΠΟΛΕΟΔΟΜΙΑΣ & ΣΤΕΓΑΣΗΣ Δ.Ε.ΠΟ.Σ. Α.Ε.

Αθήνα 10 Οκτωβρίου 2006

ΑΝΑΚΟΙΝΩΣΗ

Για την μίσθωση Χωματουργικών Μηχανημάτων και Φορτηγών Αυτοκινήτων, για το έτος 2007

Η Δημόσια Επιχείρηση Πολεοδομίας και Στέγασης (Δ.Ε.ΠΟ.Σ. Α.Ε.) σύμφωνα με τις διατάξεις της παρ. 2 άρθ. 1 του Π.Δ. 158/97 και με απόφαση του Δ.Σ. ιδρύει Εργοτάξιο στην Ρόδο για την εκτέλεση του έργου «Κατασκευή Υπογείων Δικτύων Μεσαιωνικής Πόλης Ρόδου Β' Φάση - Α' Στάδιο». Για τις ανάγκες του έργου πρόκειται να προβεί στην μίσθωση χωματουργικών μηχανημάτων και φορτηγών.

Οι ενδιαφερόμενοι μπορούν να περάσουν από τα γραφεία της **ΔΕΠΟΣ Α.Ε. οδός Γαβαλά 4 (Μεσαιωνική Πόλη) τηλ. 22410-33838/ 22410 - 32968** τις εργάσιμες ημέρες από **13-11-2006** έως **21-11-2006** και από **08:00 π.μ.** έως **14:00 μ.μ.**, να παραλάβουν τα έντυπα του διαγωνισμού και να καταθέσουν τις προσφορές τους.

Τελική κατάθεση προσφορών την **ΤΡΙΤΗ 21-11-2006** και ώρα **14:00 μ.μ.** στη Γραμματεία του Γραφείου της Δ.Ε.ΠΟ.Σ. Α.Ε. στη Ρόδο.

Οι προσφορές των ενδιαφερομένων θα πρέπει να κατατεθούν εμπρόθεσμα, σε σφραγισμένο φάκελο με την επωνυμία τους και να φέρουν Αριθμό Πρωτοκόλλου της εταιρείας μας.

Η ΠΡΟΕΔΡΟΣ ΤΟΥ Δ.Σ.
ΒΑΣΙΛΙΚΗ ΑΓΓΕΛΙΔΟΥ

ΕΛΛΗΝΙΚΗ ΔΗΜΟΚΡΑΤΙΑ
ΠΕΡΙΦΕΡΕΙΑ ΝΟΤΙΟΥ ΑΙΓΑΙΟΥ
ΝΟΜΟΣ ΔΩΔΕΚΑΝΗΣΟΥ
ΔΗΜΟΣ ΝΟΤΙΑΣ ΡΟΔΟΥ

ΨΗΦΙΣΜΑ

Το Δημοτικό Συμβούλιο του Δήμου Νότιας Ρόδου, στο θλιβερό άκουσμα του θανάτου

του Διακογιάννη Νικολάου
ετών 84

επί σειρά ετών διδασκάλου στη Νότια Ρόδο, πατέρα της Αντιδημάρχου μας κ. Διακογιάννη Ζαννετάκη Τσαμπίκας, συνήλθε εκτάκτως και αποφάσισε τα παρακάτω:

- Να εκφράσει τα ειλικρινή, βαθύτατα συλλυπητήρια και την αμέριστη συμπαράσταση στην οικογένειά του.
- Να παραστεί σύσσωμο το Δημοτικό Συμβούλιο με επικεφαλής τον Δήμαρχο κ. Σαββή Μανόλη, στη νεκρώσιμη ακολουθία που θα τελεστεί το Σάββατο 11 Νοεμβρίου στον Ιερό Ναό Ταξιάρχη Ρόδου στις 3:30 μ.μ.
- Να καταθέσει στεφάνι στη μνήμη του εκλιπόντος.
- Να καταθέσει, συμβολικά, το ποσό των 300 € στο Ιδρυμα Υποτροφιών Δωδεκανήσου, στη μνήμη του εκλιπόντος.
- Να δημοσιεύσει το παρόν στον Τοπικό Τύπο.

Για το Δημοτικό Συμβούλιο Νότιας Ρόδου
Ο
Πρόεδρος
Γιώργος Πόκκιας

ΟΙΚΟΥΜΕΝΙΚΟΝ ΠΑΤΡΙΑΡΧΕΙΟΝ

ΙΕΡΑ ΜΗΤΡΟΠΟΛΙΣ ΡΟΔΟΥ

ΠΡΟΣΚΛΗΣΙΣ

Την 14ην Νοεμβρίου, ημέρα Τρίτην, καθ' ην εορτάζεται η μνήμη του Αγίου Ενδόξου Νεομάρτυρος Κωνσταντίνου του Υδραίου, Πολιούχου της των Ροδίων Πόλεως, θα τελεσθή εν τω Ιερώ Ναώ Εισοδίων της Θεοτόκου Νεοχωρίου, αφ' εσπέρας Δευτέρα και περί ώραν 6ην μ.μ. ο Μέγας Πανηγυρικός Αρχιερατικός Εσπερινός, την δε πρωΐαν πολυαρχιερατική Θεία Λειτουργία μετά το πέρας της οποίας και περί ώραν 11ην π.μ. θα ακολουθήση η λιτάνευσις των τιμίων λειψάνων και της ιεράς Εικόνος του Αγίου μετά πάσης επισημότητος, τη συμμετοχή του Ιερού Κλήρου, των Αρχών και του ευσεβούς λαού.

Προαγόμεθα όθεν να παρακαλέσωμεν Υμάς, όπως ευαρεστούμενοι παραστήτε εις τας ανωτέρω λατρευτικάς εκδηλώσεις εις τιμήν και μνήμην του Πολιούχου της των Ροδίων Πόλεως, Αγίου Νεομάρτυρος Κωνσταντίνου του εξ Υδρας.

Ο ΜΗΤΡΟΠΟΛΙΤΗΣ
ΡΟΔΟΥ ΚΥΡΙΛΛΟΣ

Διαδρομή Πομπής: Εκκλησία - Δραγούμη - 28ης Οκτωβρίου - Πλ. Ακαδημίας - Λαμπράκη - Πλ. Κύπρου - Γαλλίας - Λεωφ. Μανδρακίου - Δημαρχείον - Γεω. Ευσταθίου - Μανδηλαρά - Εκκλησία

ΟΙΚΟΥΜΕΝΙΚΟΝ ΠΑΤΡΙΑΡΧΕΙΟΝ

ΙΕΡΑ ΜΗΤΡΟΠΟΛΙΣ ΡΟΔΟΥ

ΑΝΑΚΟΙΝΩΣΗ

ΕΚΔΗΛΩΣΗ ΠΡΟΣ ΤΙΜΗΝ
ΤΟΥ ΑΓΙΟΥ ΚΩΝΣΤΑΝΤΙΝΟΥ ΤΟΥ ΥΔΡΑΙΟΥ

Το ποιητικό έργο «Η ζωή και το έργο του Αγίου Κωνσταντίνου του Υδραίου», το οποίο έγραψε και απαγγέλλει η πρεσβυτέρα Καλυψώ Δημητριάδη, θα παρουσιαστεί την Τρίτη 14 Νοεμβρίου, ημέρα εορτής του Αγίου, στον Ι. Καθεδρικό Ναό Ευαγγελισμού της Θεοτόκου Ρόδου, στις 6:00μ.μ. Εκκλησιαστικούς ύμνους από την ακολουθία του Αγίου θα ψάλλει ο πρεσβύτερος Νεκτάριος Δημητριάδης.

Εκ της Ι. Μητροπόλεως

ΑΡΙΘΜΟΣ 1374/2006
ΑΠΟΣΠΑΣΜΑ
ΠΕΡΙΛΗΨΗΣ ΚΑΤΑΣΧΕΤΗΡΙΑΣ
ΕΚΘΕΣΗΣ ΚΙΝΗΤΟΥ

ΔΙΚΑΣΤΙΚΗ ΕΠΙΜΕΛΗΤΡΙΑ: Μαρία Μανωλά-Τσιγαρίδα.
ΕΠΙΣΠΕΥΔΩΝ: Μιχαήλ Πέτρου του Γεράσιμου.
ΟΦΕΙΛΕΤΗΣ: Ιωάννης Βασιλείου Κανιός.
ΕΚΤΕΛΕΣΤΟΣ ΤΙΤΛΟΣ: Η υπ' αριθ. 659/2005 Διαταγής Πληρωμής του Ειρηνοδικείου Ρόδου.
ΠΟΣΟΝ ΟΦΕΙΛΗΣ: 6.838,00 ευρώ εντόκως.
ΜΕΣΕΓΓΥΟΥΧΟΣ: Ο ίδιος ο οφειλέτης
ΥΠΑΛΛΗΛΟΣ ΤΟΥ ΠΛΕΙΣΤΗΡΙΑΣΜΟΥ: Μαίρη Παπαδάκη - Γιαννοπούλου, κάτοικος Ρόδου, οδός Εθελοντών Δωδεκανησίων 29.
ΗΜΕΡΟΜΗΝΙΑ ΠΛΕΙΣΤΗΡΙΑΣΜΟΥ: 22 Νοεμβρίου 2006 ημέρα Τετάρτη και από ώρα 12 το μεσημέρι μέχρι τις 2 το απόγευμα της ίδιας ημέρας, στο Δημοτικό Κατάστημα του Δήμου Ιαλυσού, αίθουσα Δ.Ο.Α.Ν.
ΠΕΡΙΓΡΑΦΗ: Το με αριθμό κυκλοφορίας **ΡΟΚ 4755 Ι.Χ.Ε.** αυτοκίνητο, εργοστασίου κατασκευής DAEWOO, τύπου KLAU, χρώματος λαδί, κυλινδρισμού 1.761 cc, φορ. ισχύος 12,0 HP, καύσιμο, βενζίνη αμόλυβδη. Ημερομηνία 1ης άδειας 30-08-2001.
Εκτιμήθηκε 7.000 € με τιμή πρώτης προσφοράς 4.666,66 €.
Οι υπόλοιποι όροι σύμφωνα με το νόμο.

Η Δικαστική Επιμελήτρια
Μαρία Μανωλά - Τσιγαρίδα

ΑΠΟΣΠΑΣΜΑ ΑΡΙΘΜΟΣ 2.573/2006

Επισπεύδων. Ο Ιωάννης Καραμαρίτης του Παναγιώτη κάτοικος Δήμου Ρόδου. Οφειλέτες: Ο Εμμανουήλ Χατζηδιάκος του Αλεξίου και ο Παναγιώτης Χατζηδιάκος του Αλεξίου, κάτοικοι δ.δ. Ασκληπειού του Δήμου Νότιας Ρόδου. Οφειλή. 19.867,62 ευρώ πλέον τόκων και εξόδων (μείον την καταβολή 4.000 ευρώ στις 27-09-2006). Χρόνος και τόπος Πλειστηριασμού: Η 29 Νοεμβρίου 2006 ημέρα Τετάρτη και από ώρα 12 το μεσημέρι μέχρι ώρα 2 μετά το μεσημέρι της ίδιας ημέρας στο Δημοτικό Κατάστημα του Δήμου Νότιας Ρόδου, στο δ.δ. Γεννάδι. Συμβολαιογράφος: Η Μαρία Παπαδάκη - Γιαννοπούλου κάτοικος Δήμου Ρόδου οδός Εθ. Δωδεκανησίων αρ. 29 3ος όροφος τηλ. 2241023162, ή ο νόμιμος αναπληρωτής της σε περίπτωση κωλύματός της. Μεσεγγυούχοι: Οι οφειλέτες. Περιγραφή: Κατάστημα με αύξοντα αριθμό δύο (2) και στοιχείο πίνακος (Α1) καθαρής επιφάνειας 30,50 τ.μ. επιφάνειας κοινοχρήστων 5,75 τ.μ., συνολικής επιφάνειας 36,25 τ.μ., όγκου 123,25 κ.μ., με ποσοστό συνιδιοκτησίας επί όλου του ακινήτου 77/000 στα οποία αντιστοιχούν 210,60 τ.μ., εξ αδιαιρέτου. Ευρίσκεται στον Α' όροφο διωρόφου οικοδομής καταστημάτων η οποία είναι κτισμένη σε ακίνητο εκτάσεως 2.754,40 τ.μ., στην κτηματική περιφέρεια Ασκληπειού του Δήμου Νότιας Ρόδου και έχει Κτηματολογικά στοιχεία: Τόμος 46 Γαιών Ασκληπειού, φύλλο 33, μερίδα 1526Α Γαιών Ασκληπειού, φάκελος 4715. Είναι νομικής φύσεως Μουλκ. Εκτιμήθηκε 70.432,87 ευρώ και τιμή πρώτης προσφοράς ορίσθηκε το 1/2 της εκτιμήσεως δηλαδή 35.216,43 ευρώ. Εχει 6 βάρη. Εγραψα το παρόν στις 10-11-2006.

Ο ΔΙΚΑΣΤΙΚΟΣ ΕΠΙΜΕΛΗΤΗΣ
ΧΡΥΣΟΣΤΟΜΟΣ ΣΤ. ΚΟΚΚΑΛΗΣ

ΔΩΡΕΕΣ

Το Παράρτημα Ρόδου της Ελληνικής Αντικαρκινικής Εταιρείας ευχαριστεί θερμά τις κάτωθι οικογένειες για τις Δωρεές τις οποίες προσέφεραν εις μνήμη Μάρως Πεσματζόγλου
Οικ. Νίκου Παπανικολάου ευρώ 100
Οικ. Βασιλείου Νικολιδάκη ευρώ 50
ΕΚ ΤΟΥ Δ.Σ.

ΕΛΛΗΝΙΚΗ ΔΗΜΟΚΡΑΤΙΑ
ΔΗΜΟΣ ΡΟΔΙΩΝ
ΕΠΑΡΧΙΑ ΡΟΔΟΥ
ΝΟΜΟΣ ΔΩΔΕΚΑΝΗΣΟΥ

ΓΝΩΣΤΟΠΟΙΗΣΗ ΓΑΜΟΥ

Γνωστοποιείται σύμφωνα με το άρθρο 1369 του Αστικού Κώδικα όπως τροποποιήθηκε με το Ν. 1250/1982 ότι:
Η Ευαγγελία Μπουγκά του Κωνσταντίνου και της Αθανασίας που γεννήθηκε στο Ηράκλειο του Νομού Ηρακλείου και κατοικεί στην Ρόδο του Νομού Δωδ/σου επάγγελμα Δασκάλα και ο Γεώργιος Μαρκογιαννάκης του Εμμανουήλ και της Ελευθερίας που γεννήθηκε στο Αμαρούσιο του Νομού Αττικής και κατοικεί στην Ρόδο του Νομού Δωδ/σου επάγγελμα Αστυνομικός πρόκειται να παντρευτούν στο Δημαρχείο του Δήμου Ροδίων Δ/σου.
Ρόδος 9/11/2006

Ο Δήμαρχος
α/α
ΝΙΚΟΣ ΧΑΡΑΛΑΜΠΗΣ
ΑΝΤΙΔΗΜΑΡΧΟΣ ΔΗΜΟΥ ΡΟΔΙΩΝ

ΑΝΑΚΟΙΝΩΣΗ
ΑΠΟΣΠΑΣΜΑΤΟΣ 825/2005

Στις 22-11-2006 θα βγει σε Δημόσιο Αναγκαστικό Πλ/σμό ακίνητο που περιγράφεται στην υπ' αριθμ. 825/2006 Β' Επ. Περ. Κατ. Εκθεσης Ακινήτου, ιδιοκτησίας - οφειλέτιδος Αννας Λελέκη.
Περιγραφή: Οικόπεδο, θέση Παραδείσι - Πανόρμου - Καλύμνου
Τιμή πρώτης Προσφοράς: 6.000 €.
Τίτλος Εκτελεστός: η υπ' αριθμ. 645/2005 Δ. Πληρ. Ειρ. Καλλιθέας.
Ποσό οφειλής: 7.126,68 €.
Τόπος πλ/σμού: Δήμος Καλύμνου
Ημέρα Τετάρτη, Ωρα 12 έως 2 μ.μ.
Υπάλ. Πλ/σμού: Περ. Χατζηδάκης
Κάλυμνος 09/10/2006
Η επί της εκτελέσεως
Δικ. Επιμελήτρια
Μ. Κυράννη





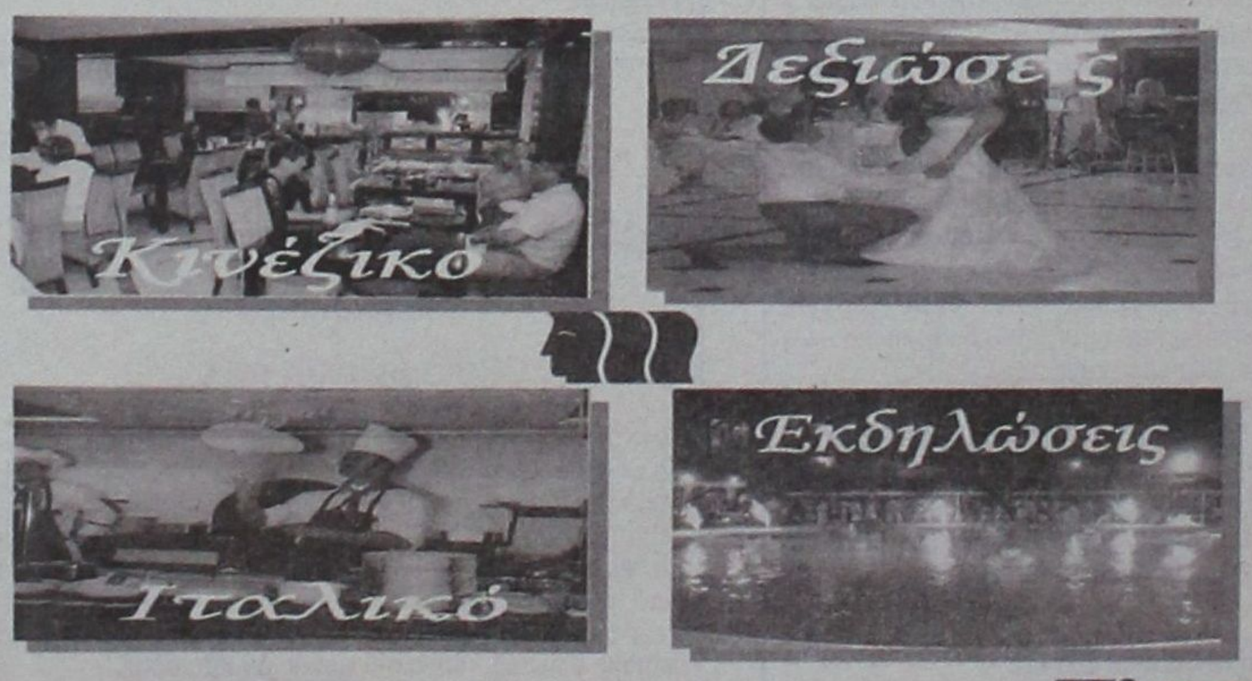

Η ΠΡΟΝΤΕΡΥ

Κουρτίνα - χαλί - λευκά είδη - παρκέ
Εμπόριο - διακόσμηση - τεχνική υποστήριξη

12.500 σχέδια κουρτίνας
890 διαφορετικά σχέδια χαλιού
2.500 μοκέτες
220 σχέδια παρκέ laminate
600 είδη παρκέ και συνθετικού πατώματος
350 σχέδια κουρτινόξυλων διάφορα είδη σκίασης
Με μεγάλη ποικιλία λευκών ειδών
σεντόνια, παπλώματα, ριχτάρια, κουβέρτες, σεμέν







Κεντρικό Κατάστημα
Λεωφόρος Λίνδου 221, 851 00, Ρόδος
Τηλέφωνο : +30 2241 0 69939
Fax : +30 2241 0 60099

Υποκατάστημα
Κων. Υδραίου 53, 851 00, Ρόδος
Τηλέφωνο : +30 2241 0 36279
Fax : +30 2241 0 76650

Υ/Γ ΑΙΓΛΗ

ΑΠΟ 13/11/06 ΕΩΣ 03/12/06

ΔΕΥΤΕΡΑ			ΤΡΙΤΗ			ΤΕΤΑΡΤΗ			ΠΕΜΠΤΗ			ΠΑΡΑΣΚΕΥΗ			ΣΑΒΒΑΤΟ			ΚΥΡΙΑΚΗ		
ΛΙΜΑΝΙ	ΩΡΑ		ΛΙΜΑΝΙ	ΩΡΑ		ΛΙΜΑΝΙ	ΩΡΑ		ΛΙΜΑΝΙ	ΩΡΑ		ΛΙΜΑΝΙ	ΩΡΑ		ΛΙΜΑΝΙ	ΩΡΑ		ΛΙΜΑΝΙ	ΩΡΑ	
	ΑΦ	ΑΝ		ΑΦ	ΑΝ		ΑΦ	ΑΝ		ΑΦ	ΑΝ		ΑΦ	ΑΝ		ΑΦ	ΑΝ		ΑΦ	ΑΝ
ΣΥΜΗ		08.30	ΣΥΜΗ		08.30	ΡΟΔΟ		15.00	ΣΥΜΗ		08.30	ΣΥΜΗ		08.30	ΣΥΜΗ		07.30	ΣΥΜΗ		07.30
ΡΟΔΟ	09.30	15.00	ΡΟΔΟ	09.30	Δ	ΣΥΜΗ	16.00	Δ	ΡΟΔΟ	09.30	15.00	ΡΟΔΟ	09.30	15.00	ΡΟΔΟ	08.30	09.00	ΡΟΔΟ	08.30	09.00
ΣΥΜΗ	16.00	Δ							ΣΥΜΗ	16.00	Δ	ΣΥΜΗ	16.00	Δ	ΣΥΜΗ	10.00	10.30	ΠΑΝ/ΤΗ	10.00	11.30
															ΝΤΑΤΣΑ	11.00	14.15	ΣΥΜΗ	12.00	14.00
															ΣΥΜΗ	14.45	15.00	ΡΟΔΟ	15.00	15.30
															ΡΟΔΟ	16.00	16.05	ΣΥΜΗ	16.30	Δ
															ΣΥΜΗ	17.00	Δ			

Ε/Γ - Ο/Γ ΣΥΜΗ

ΑΠΟ 06/11/06 ΕΩΣ 12/11/06

ΔΕΥΤΕΡΑ 6/11/06			ΤΡΙΤΗ 7/11/06			ΤΕΤΑΡΤΗ 8/11/06			ΠΕΜΠΤΗ 9/11/06			ΠΑΡΑΣΚΕΥΗ 10/11/06			ΣΑΒΒΑΤΟ 11/11/06			ΚΥΡΙΑΚΗ 12/11/06		
ΛΙΜΑΝΙ	ΩΡΑ		ΛΙΜΑΝΙ	ΩΡΑ		ΛΙΜΑΝΙ	ΩΡΑ		ΛΙΜΑΝΙ	ΩΡΑ		ΛΙΜΑΝΙ	ΩΡΑ		ΛΙΜΑΝΙ	ΩΡΑ		ΛΙΜΑΝΙ	ΩΡΑ	
	ΑΦ	ΑΝ		ΑΦ	ΑΝ		ΑΦ	ΑΝ		ΑΦ	ΑΝ		ΑΦ	ΑΝ		ΑΦ	ΑΝ		ΑΦ	ΑΝ
ΡΟΔΟ		09.00	ΡΟΔΟ		09.00	ΡΟΔΟ		09.00	ΡΟΔΟ		09.00	ΣΥΜΗ		07.30	ΣΥΜΗ		07.30	ΣΥΜΗ		06.30
ΠΑΝ/ΤΗ	10.50	12.00	ΠΑΝ/ΤΗ	10.50	15.00	ΠΑΝ/Τ	10.50	13.00	ΠΑΝ/ΤΗ	10.50	12.00	ΡΟΔΟ	09.20	15.00	ΡΟΔΟ	09.20	15.00	ΡΟΔΟ	08.20	09.00
ΣΥΜΗ	13.00	15.00	ΡΟΔΟ	16.50	Δ	ΡΟΔΟ	14.50	15.00	ΣΥΜΗ	13.00	15.00	ΣΥΜΗ	16.50	Δ	ΣΥΜΗ	16.50	Δ	ΠΑΝ/ΤΗ	10.50	12.00
ΡΟΔΟ	16.50	Δ				ΠΑΝ/Τ	16.50	17.30	ΡΟΔΟ	16.50	17.30							ΣΥΜΗ	13.00	15.00
						ΡΟΔΟ	19.20	Δ	ΣΥΜΗ	19.20	Δ							ΡΟΔΟ	16.50	17.30
																		ΣΥΜΗ	19.20	-

Ε/Γ - Ο/Γ ΠΡΩΤΕΥΣ

ΑΠΟ 11/11/06 ΕΩΣ 31/12/06

ΔΕΥΤΕΡΑ			ΤΡΙΤΗ			ΤΕΤΑΡΤΗ			ΠΕΜΠΤΗ			ΠΑΡΑΣΚΕΥΗ			ΣΑΒΒΑΤΟ			ΚΥΡΙΑΚΗ		
ΛΙΜΑΝΙ	ΩΡΑ		ΛΙΜΑΝΙ	ΩΡΑ		ΛΙΜΑΝΙ	ΩΡΑ		ΛΙΜΑΝΙ	ΩΡΑ		ΛΙΜΑΝΙ	ΩΡΑ		ΛΙΜΑΝΙ	ΩΡΑ		ΛΙΜΑΝΙ	ΩΡΑ	
	ΑΦ	ΑΝ		ΑΦ	ΑΝ		ΑΦ	ΑΝ		ΑΦ	ΑΝ		ΑΦ	ΑΝ		ΑΦ	ΑΝ		ΑΦ	ΑΝ
ΠΑΡΑΜΟΝΗ ΣΤΟ ΛΙΜΑΝΙ ΤΗΣ ΡΟΔΟΥ			ΡΟΔΟ		08.45	ΣΥΜΗ		07.00	ΚΑΛ/ΝΟ		04.30	ΡΟΔΟ		13.00	ΚΩ		06.00	ΠΑΡΑΜΟΝΗ ΣΤΟ ΛΙΜΑΝΙ ΤΗΣ ΡΟΔΟΥ		
			ΚΑΣΤ/ΖΟ	13.15	13.30	ΡΟΔΟ	08.40	13.00	ΚΩ	05.30	06.00	ΣΥΜΗ	14.40	14.50	ΝΙΣΥΡΟ	07.30	07.45			
			ΡΟΔΟ	18.15	18.45	ΣΥΜΗ	14.40	14.50	ΝΙΣΥΡΟ	07.30	07.45	ΤΗΛΟ	17.00	17.15	ΤΗΛΟ	09.00	09.15			
			ΣΥΜΗ	20.25	Δ	ΤΗΛΟ	17.00	17.15	ΤΗΛΟ	09.00	09.15	ΝΙΣΥΡΟ	18.30	18.45	ΣΥΜΗ	11.15	11.35			
						ΝΙΣΥΡΟ	18.30	18.45	ΣΥΜΗ	11.15	11.35	ΚΩ	20.15	Δ	ΡΟΔΟ	13.15	14.00			
						ΚΩ	20.15	20.30	ΡΟΔΟ	13.15	14.00				ΚΑΣΤ/ΖΟ	18.40	18.50			
						ΚΑΛ/ΝΟ	21.35	Δ	ΚΑΣΤ/ΖΟ	18.40	18.50				ΡΟΔΟ	23.30	Δ			
									ΡΟΔΟ	23.30	Δ									

Τα δρομολόγια μπορούν να τροποποιηθούν λόγω εκτάκτων συγκοινωνιακών αναγκών ή καιρικών συνθηκών.

Παρακαλούμε πριν ταξιδέψετε επικοινωνήστε με την Εταιρία:

Γραφείο Σύμης :Τηλ.2246071444 Fax 2246071373

Γραφείο Ρόδου:Τηλ.2241037769 Fax.2241034493

ΚΡΑΤΗΣΕΙΣ ΕΙΣΙΤΗΡΙΩΝ ΚΑΙ ΜΕΣΩ INTERNET: www.anes.gr

ΑΝΕΣ ΑΝΩΝΥΜΗ ΝΑΥΤΙΛΙΑΚΗ ΕΤΑΙΡΙΑ ΣΥΜΗΣ

ΑΝΕΣ ΑΝΩΝΥΜΗ ΝΑΥΤΙΛΙΑΚΗ ΕΤΑΙΡΕΙΑ ΣΥΜΗΣ

ΑΝΑΚΟΙΝΩΣΗ

ΠΡΟΣΚΥΝΗΜΑ ΣΤΟΝ ΠΑΝΟΡΜΙΤΗ

ΕΝΗΜΕΡΩΝΟΥΜΕ ΤΟ ΕΠΙΒΑΤΙΚΟ ΜΑΣ ΚΟΙΝΟ ΟΤΙ ΥΠΑΡΧΟΥΝ ΤΑ ΚΑΤΩΘΙ ΔΡΟΜΟΛΟΓΙΑ ΓΙΑ ΤΗΝ ΚΑΛΥΤΕΡΗ ΕΞΥΠΗΡΕΤΗΣΗ ΤΩΝ ΠΡΟΣΚΥΝΗΤΩΝ ΣΤΗΝ ΙΕΡΑ ΜΟΝΗ ΠΑΝΟΡΜΙΤΗ:

ΜΕ ΤΟ Ε/Γ - Ο/Γ ΣΥΜΗ:

- **ΣΑΒΒΑΤΟ 4/11/06:** ΑΠΟ ΡΟΔΟ(09:00) ΓΙΑ ΠΑΝΟΡΜΙΤΗ & ΑΠΟ ΠΑΝΟΡΜΙΤΗ(15:00) ΓΙΑ ΡΟΔΟ
- **ΚΥΡΙΑΚΗ 5/11/06:** ΑΠΟ ΡΟΔΟ(09:00) ΓΙΑ ΠΑΝΟΡΜΙΤΗ & ΑΠΟ ΠΑΝΟΡΜΙΤΗ(15:00) ΓΙΑ ΡΟΔΟ
- **ΔΕΥΤΕΡΑ 6/11/06:** ΑΠΟ ΡΟΔΟ(09:00) ΓΙΑ ΠΑΝΟΡΜΙΤΗ & ΑΠΟ ΠΑΝΟΡΜΙΤΗ(12:00) ΓΙΑ ΣΥΜΗ-ΡΟΔΟ
- **ΤΡΙΤΗ 7/11/06:** ΑΠΟ ΡΟΔΟ(09:00) ΓΙΑ ΠΑΝΟΡΜΙΤΗ & ΑΠΟ ΠΑΝΟΡΜΙΤΗ(15:00) ΓΙΑ ΡΟΔΟ
- **ΤΕΤΑΡΤΗ 8/11/06:** ΑΠΟ ΡΟΔΟ(09:00) & (15:00) ΓΙΑ ΠΑΝ/ΤΗ & ΑΠΟ ΠΑΝ/ΤΗ(13:00) & (17:30) ΓΙΑ ΡΟΔΟ
- **ΠΕΜΠΤΗ 9/11/06:** ΑΠΟ ΡΟΔΟ(09:00) ΓΙΑ ΠΑΝΟΡΜΙΤΗ & ΑΠΟ ΠΑΝΟΡΜΙΤΗ(12:00) ΓΙΑ ΣΥΜΗ-ΡΟΔΟ
- **ΚΥΡΙΑΚΗ 12/11/06:** ΑΠΟ ΡΟΔΟ(09:00) ΓΙΑ ΠΑΝΟΡΜΙΤΗ & ΑΠΟ ΠΑΝΟΡΜΙΤΗ(12:00) ΓΙΑ ΣΥΜΗ-ΡΟΔΟ

ΜΕ ΤΟ Υ/Γ ΑΙΓΛΗ:

- **ΚΥΡΙΑΚΗ 5/11/06:** ΑΠΟ ΡΟΔΟ(09:00) & (15:30) ΓΙΑ ΠΑΝΟΡΜΙΤΗ & ΑΠΟ ΠΑΝΟΡΜΙΤΗ(14:00) ΓΙΑ ΡΟΔΟ
- **ΤΡΙΤΗ 7/11/06:** ΑΠΟ ΡΟΔΟ(09:00) & (15:30) ΓΙΑ ΠΑΝΟΡΜΙΤΗ & ΑΠΟ ΠΑΝΟΡΜΙΤΗ(14:00) ΓΙΑ ΡΟΔΟ
- **ΤΕΤΑΡΤΗ 8/11/06:** ΑΠΟ ΡΟΔΟ(07:50) & (10:00) & (13:00) ΓΙΑ ΠΑΝ/ΤΗ & ΑΠΟ ΠΑΝ/ΤΗ (08:55) & (11:30) ΓΙΑ ΡΟΔΟ

ΠΛΗΡΟΦΟΡΙΕΣ ΣΤΑ ΓΡΑΦΕΙΑ ΤΗΣ ΕΤΑΙΡΙΑΣ:
Γραφείο Ρόδου: Τηλ. 22410 37769 & 2241077760 Fax.2241034493

Μικρές αγγελίες

ΕΝΟΙΚΙΑΣΕΙΣ

ΡΟΔΙΝΙ Πωλείται σε υπό ανέγερση 3όροφη οικοδομή (ετοιμοπαράδοτο 12/07) σε αδιέξοδο δρόμο,διαμέρισμα 2ου ορόφου λουξ κατασκευής, 77μ2 με 2 υπνοδωμάτια, μεγάλο ενιαίο χώρο κουζίνας-τραπεζαρίας, με αυτόνομη θέρμανση και απεριόριστη θέα από ιδιώτη σε τιμή ευκαιρίας Τηλ 6947434464

ΕΝΟΙΚΙΑΖΕΤΑΙ: Διαμέρισμα 120 τ.μ. στην οδό Δημ. Θέμελη 83 Β' Οροφος Κατάλληλο για γραφεία - Επαγγελματική Στέγη Τηλ.: 22410 - 32315

ΕΝΟΙΚΙΑΖΕΤΑΙ διαμέρισμα Β' ορόφου 120 τ.μ., 4 δωματίων, κουζίνας, 2 λουτρών και αποθήκης, με κεντρική θέρμανση, που βρίσκεται στην Ρόδο επί της οδού Δημητρίου Θέμελη 83, κατάλληλο για κατοικία ή επαγγελματική στέγη, τηλ. 2241035544 - 2241032315.

ΕΝΟΙΚΙΑΖΕΤΑΙ κατάστημα 35 τ.μ. με πατάρι επί της οδού Γ. Παπανικολάου (απέναντι από το Καζίνο). Πληρ. τηλ. 2241027497 κινητό 6942405309

ΕΝΟΙΚΙΑΖΕΤΑΙ διαμέρισμα 145 τ.μ. επί της οδού Γ. Παπανικολάου αρ. 17 (απέναντι από το Καζίνο). Πληρ. τηλ. 2241027497 κινητό 6942405309

ΕΝΟΙΚΙΑΖΕΤΑΙ διαμέρισμα στην Θ. Σοφούλη 7, τριάρι 93 τ.μ., με 2 υπνοδωμάτια με πολύ μεγάλο σαλόνι, κουζίνα, μπάνιο με ωραιότατες βεράντες με θέρμανση, με θερμοσυσσωρευτές με νυκτερινό ρεύμα, με θερμοσίφωνο και ηλιακό και με τηλέφωνο με αριθμό 75069. Ωρες συναλλαγής 9-2 και 5-8.

ΕΝΟΙΚΙΑΖΕΤΑΙ εξοχική κατοικία αποτελούμενη από τρία υπνοδωμάτια, σαλόνι, κουζίνα κ.λπ. βοηθητικούς χώρους αρίστης κατασκευής με ηλιακό θερμοσίφωνο και καλοριφέρ και πάρκινγκ επί της λεωφόρου Ρόδου - Λίνδου αρ. 92 κοντά στο γκολφ Αφάντου, 400 μ. από τη θάλασσα. Πληροφ. Τηλ. 22410-33774, 22410-34123 κιν. 6948528799

ΕΝΟΙΚΙΑΖΕΤΑΙ οικία τριών δωματίων, 70 τ.μ. περίπου, στην περιοχή Αραπάκι, οδός Παρθενόπης αρ. 6, σε πολύ καλή τιμή. Πληροφορίες στα τηλέφωνα 2241025314, κινητά 6944790272.

ΕΝΟΙΚΙΑΖΕΤΑΙ κατάστημα 32 τ.μ. ακριβώς στην πλατεία Αγ. Ιωάννη (πρώην λογιστικό γραφείο) αριθμός 171. Πληροφορίες στο τηλέφωνο 22410-27863.

ΕΝΟΙΚΙΑΖΕΤΑΙ υπόγειο κατάστημα 150 τ.μ. (πρώην ξυλουργείο) απέναντι από του Σωτηράκη τις αντιπροσωπείες Κολοκοτρώνη 36 για οποιαδήποτε επαγγελματική χρήση. Πληροφορίες στο τηλέφωνο 22410-27863.

ΕΝΟΙΚΙΑΖΕΤΑΙ στο κέντρο της πόλεως Ρόδου και επί της οδού Ξάνθου ισόγεια οικοδομή με μεγάλη αυλή και πάρκινγκ 200 τ.μ. περίπου, κατάλληλη για διαμονή οικογένειας και για επαγγελματική χρήση (φροντιστήρια και λοιπά) πληροφορίες τηλ. 22410 67376, 6946680174.

ΕΝΟΙΚΙΑΖΕΤΑΙ: καινούργιο διαμέρισμα δυάρι, Απολλωνίου Ροδίου 30, στους Τρεις τηλ. 62675 απόγευμα και 62706 πρωί

ΕΝΟΙΚΙΑΖΕΤΑΙ: διαμέρισμα 50 τ.μ., με ηλιακό και πολυκουζινάκι, δύο δωματίων στην Ιξιά, οδός Χατζηαντωνίου 11 - πληρ. Τηλ. 2241027834 - κινητό - 6937065275

ΕΝΟΙΚΙΑΖΕΤΑΙ: Γραφείο 70 τ.μ., στην οδό Αμερικής αριθμ. 111 Πληροφ. Τηλ. 2241027834 - κινητό - 6937065275

ΕΝΟΙΚΙΑΖΟΝΤΑΙ στούντιο πολυτελείας πλήρως επιπλωμένα επί της οδού Γρίβα. Πληροφορίες: Τηλ. 6945236060

ΕΝΟΙΚΙΑΖΕΤΑΙ διαμέρισμα 93 τ.μ. με δύο υπνοδωμάτια με πολύ μεγάλο σαλόνι, κουζίνα και μπάνιο με βεράντες, τηλέφωνο και θέρμανση με συσσωρευτές στη Θεμ. Σοφούλη 70 στον πρώτο όροφο. Πάνω ακριβώς από την είσοδο. Τηλέφωνο επικοινωνίας 75069 και ώρες ενημέρωσης 9-2 και 3-8 μ.μ.

ΕΝΟΙΚΙΑΖΕΤΑΙ γραφείο - διαμέρισμα 2ου ορόφου 90 τ.μ. στην οδό Ηρώων Πολυτεχνείου 4 στο Καζίνο με θέση στάθμευσης. Ενοίκιο 850 Ευρώ τηλ. 6944/386069

ΕΝΟΙΚΙΑΖΕΤΑΙ επιπλωμένη δίχωρη γκαρσονιέρα με κλιματισμό όπισθεν ξενοδ. BELVEDERE περιοχή Ψαροπούλα. Πληροφορίες Τηλ. 22410 22050 - 33441

ΕΝΟΙΚΙΑΖΕΤΑΙ διαμέρισμα δυάρι 55τ.μ. πλήρως ανακαινισμένο στο κέντρο της Αθήνας με θέα την Ακρόπολη. 6ος όροφος. Πληροφορίες τηλ: 6944 840900 από 09.00 έως 15.00 και από 19.00 έως 22.00.

ΕΝΟΙΚΙΑΖΕΤΑΙ επιπλωμένο διαμέρισμα 60 τ.μ. στο 1° όροφο στην οδό Δημοκρατίας 90 στην Ιαλυσό, μπροστά από το Γυμνάσιο και Λύκειο, με ένα υπνοδωμάτιο 17 τ.μ. και ενιαίο χώρο κουζίνας - καθιστικό, με όλες τις σύγχρονες ευκολίες και ανέσεις (κεντρική θέρμανση, κλιματισμός, ηλιακός θερμοσ. και όλες οι ηλεκτρικές συσκευές). Πληροφορίες στα τηλέφωνα: 22410/93217, κινητό: 6977904494

ΕΝΟΙΚΙΑΖΟΝΤΑΙ:

α) Νεόκτιστη διώροφη οικοδομή, σαν ενιαίος χώρος, με μεγάλη ταράτσα με καταπληκτική θέα προς το αεροδρόμιο, επί της Λεωφ. Δημοκρατίας 49 στο χωριό **Παραδείσι** Ρόδου.

β) Κατάστημα - Γραφείο 50 τ.μ. επί της Λεωφ. Δημοκρατίας στο χωριό **Παραδείσι**.

γ) Διαμέρισμα 50 τ.μ. στον Α' όροφο, επί της Λεωφ. Δημοκρατίας και Κανάρη 1, στο χωριό **Παραδείσι**.

δ) Διώροφο κατάστημα με μεγάλη βεράντα, στην οδό Γεωργίου Λέοντος αριθμ. 13 - 15, κοντά στο Ξεν. «Μανούσος» στο **Νιοχώρι Ρόδου**.

Πληροφορίες στα τηλέφωνα: 22410 25450 και 22410 20277, κινητό: 6979357878.

ΕΝΟΙΚΙΑΖΕΤΑΙ δυάρι επιπλωμένο επί της Σουλίου 6. Τιμή 400 ευρώ. Πληρ. Τηλ. 6972893818 κ. Ρένα

ΕΝΟΙΚΙΑΖΕΤΑΙ
γκαρσονιέρα επιπλωμένη στην οδό Σουλίου.
Πληρ. κ. Ρένα
τηλ. 6937343297

ΑΥΤΟΚΙΝΗΤΑ

ΠΩΛΕΙΤΑΙ αυτοκίνητο ΚΙΑ SPORTAGE δίλιτρο 2002. Σκούρο μπλε δερμάτινο σαλόνι. Air condition full extra σε πολύ καλή κατάσταση 13.000 €. Τηλ. 6948585999

ΠΩΛΕΙΤΑΙ μοτοσικλέτα μάρκας Honda Valadero, μαύρου χρώματος, μοντέλο 2005. Πληροφορίες: Τηλ. 6937241064

ΠΩΛΕΙΤΑΙ OPEL CORSA 1.200cc μοντέλο τέλος του 1997 σε τιμή ευκαιρίας. **Πληροφορίες κ. Μιχάλη 3.300 ευρώ Τηλ. όλες τις ώρες 6948888880 - 6947999939**

ΠΩΛΕΙΤΑΙ Παπί HONDA INNOVA 125 5.000 χλμ. ολοκαίνουργιο 4 μηνών τηλ. 6932090167

ΠΩΛΕΙΤΑΙ Πεζώ 205 (1993), πρώτο χέρι χωρίς πρόβλημα και με πρόσφατο τεχν. έλεγχο της Υπηρεσίας Συγκοινωνιών. Τιμή 2200 ευρώ. Πληρ. 22410-21221 ή 6944654725

ΠΩΛΕΙΤΑΙ MERCEDES E220,1995, cabriole, sport, AMG,106,000km, Δερμάτινο σαλόνι, ηλ. παράθυρα, ηλ. καθρέπτες, ηλ. καθίσματα, a/c, Πληροφορίες:6936656966

ΠΩΛΕΙΤΑΙ SMART ROADSTER, 2004, 82 hp, 27,000 km, a/c, αυτομ. οροφή, αυτομ. Κιβώτιο, ηλ. Παράθυρα, ζάντες αλουμινίου 15¨,mp3 player Πληροφορίες: 6936656966

ΠΩΛΕΙΤΑΙ MERCEDES E190, 1.800 km. Τηλ.: 22410 44131 Κιν.: 6942538938

ΖΗΤΟΥΝ ΠΡΟΣΩΠΙΚΟ

Από εστιατόριο στο Ζέφυρος, ζητείται σερβιτόρος για εργασία όλο το χρόνο. Πληροφορίες τηλέφωνο 6975536030.

ΤΕΧΝΙΚΗ ΚΑΤΑΣΚΕΥΑΣΤΙΚΗ ΕΤΑΙΡΕΙΑ ζητά:
1) Σχεδιάστρια με γνώσεις χειρισμού του AUTOCAD ή ARCHICAD, COREL, PHOTOSHOP, EXCEL & WORD, για άμεση πρόσληψη.
2) Πολιτικό Μηχανικό ή Μηχανολόγο ΑΕΙ ή ΤΕΙ με 5ετή τουλάχιστον εμπειρία, ηλικίας έως 35 ετών με εκπληρωμένες τις στρατιωτικές υποχρεώσεις, για στελέχωση μελετητικού γραφείου της ανωτέρω εταιρείας.
3) Μηχανολόγο ΑΕΙ ή ΤΕΙ με 5ετή προϋπηρεσία για Συντηρητής σε όμιλο εταιρειών με έδρα την Κρητηνία.
Πληροφορίες στο τηλ. 2241-0-60170, 08:30-16:00.

ΖΗΤΕΙΤΑΙ κυρία ως οικιακή βοηθός σε σπίτι με παιδιά κατά προτίμηση Ελληνίδα. Συστάσεις απαραίτητες. Πληρ. τηλ. 6944 202409

ΖΗΤΕΙΤΑΙ νεαρή κοπέλα για απογευματινή εργασία στο Fashion Café. Πληροφορίες στο τηλέφωνο 22410-78369 και 6945751520.

ΖΗΤΕΙΤΑΙ βρεφονηπιαγωγός για παιδικό σταθμό στην πόλη της Ρόδου. Πλήρης απασχόληση, ικανοποιητικός μισθός συν Ι.Κ.Α. Τυχόν προϋπηρεσία θα ληφθεί υπόψιν. Πληροφ. Τηλ. 22410-39739, 6972007352.

ΑΠΟ ΕΣΤΙΑΤΟΡΙΟ ΣΤΟ ΖΕΦΥΡΟΣ, ζητείται σερβιτόρος για εργασία όλο το χρόνο, πληροφορίες τηλ. 6975536030.

ΑΛΥΣΙΔΑ internet café στην Ρόδο ζητεί νέες και νέους από 18 έως 28 ετών με ευχάριστη διάθεση εργασίας, σε μοναδικά διαμορφωμένο όμορφο περιβάλλον, για την θέση υποδοχής και τμήματος εξυπηρέτησης πελατών. Απαραίτητα: γνώσεις Η/Υ και Αγγλικών, τηλ. επικοιν. 6948202789 ή αποστολή βιογραφικού στο e-mail: internet@xsolutions.gr

ΖΗΤΟΥΝΤΑΙ Βοηθοί και τεχνίτες για να εργαστούν σε τεχνικό γραφείο Ανελκυστήρων. 2241075931/ 6944358480.

CASINO RODOS

Το Καζίνο της Ρόδου ζητεί:

• ΥΠΑΛΛΗΛΟΥΣ ΜΗΧΑΝΙΚΩΝ ΠΑΙΓΝΙΩΝ (ΣΛΟΤΣ) που θα εκπαιδευθούν στην εταιρεία

• ΤΕΧΝΙΚΟΥΣ ΜΗΧΑΝΙΚΩΝ ΠΑΙΓΝΙΩΝ με γνώσεις ηλεκτρονικών

- Απαραίτητη η καλή γνώση των αγγλικών και η ευχέρεια νυχτερινής εργασίας
- Για Πληροφορίες - Αιτήσεις επικοινωνείστε με:

ΚΑΖΙΝΟ ΡΟΔΟΥ Α.Ε.,
Διεύθυνση Προσωπικού, Παπανικολάου 4, Ρόδος
τηλ. 2241097530, 2241097535, ΔΕΥ - ΠΑΡ (09:00 - 16:00)

ΕΚΠΟΙΗΣΗ ΕΙΔΩΝ ΕΞΟΠΛΙΣΜΟΥ

Το ξενοδοχείο *The Ixian Grand* (πρώην Ελίνα) εκποιεί τα παρακάτω είδη εξοπλισμού.

ΕΙΔΟΣ	ΤΙΜΗ
Κρεβάτι μονό	25
Κομοδίνο	15
Καρέκλα απλή	30
Καρέκλα με μπράτσα	35
Τουαλέτα	20
Τραπέζι τηλεόρασης	15
Παγκαζιέρα	20
Αμπαζούρ	30
Αμπαζούρ όρθιο	20
Τηλεόραση	20
Safe	20
Ψυγείο	30
Πιστολάκι	10
Πόρτα εσωτερική με πόμολο	15
Πόρτα εξωτερική με κλειδαριά	25
Πλαστική ξαπλώστρα	15
Στρώμα	10

Οι παραπάνω τιμές είναι χωρίς ΦΠΑ

Πληροφορίες κ. Κ. Μακρή
Τηλέφωνο 22410 92944

ΖΗΤΕΙΤΑΙ ΥΠΑΛΛΗΛΟΣ
Από όμιλο εταιρειών ζητείται υπάλληλος για τμήμα γραμματειακής υποστήριξης (τηλεφωνικό κέντρο - υποδοχή).
Ωράριο εργασίας: καθημερινά από 17:00 μ.μ. - 21:00 μ.μ.
Σάββατο από 8:30 π.μ. - 13:00 μ.μ.
Απαραίτητη η αποστολή βιογραφικού σημειώματος στο FAX: 22410 31598

ΖΗΤΕΙΤΑΙ σερβιτόρος - σερβιτόρα για εστιατόριο στην πόλη της Ρόδου. Ημερήσιο ωράριο.
Πληροφορίες
Τηλ. 22410-22545

ΖΗΤΕΙΤΑΙ πωλήτρια από κατάστημα γυναικείων ενδυμάτων στο Νιοχώρι. Απαραίτητα αγγλικά.
Πληρ. τηλ. 22410-32500.

ΖΗΤΕΙΤΑΙ σερβιτόρος με ευχέρεια στις ξένες γλώσσες και την επικοινωνία με αλλοδαπούς πελάτες για εστιατόριο - καφετέρια στο Μαντράκι. Προϋπηρεσία σε αντίστοιχα μαγαζιά εποχιακού τύπου απαιτούμενη.
Πλ. τηλ. 6972253826

ΔΙΑΦΟΡΑ

ΠΩΛΕΙΤΑΙ επαγγελματικός χώρος υπόγειος 178 τ.μ. Κατάλληλο και για κατοικία. Τηλ. 210-2835963.
6946559539 και 6938363184

ΠΩΛΕΙΤΑΙ εξοπλισμός χρυσοχοείου, λόγω ανακαίνισης καταστήματος στην τιμή των 1.500 ευρώ. Πληροφορίες στα τηλέφωνα 2241025314, κινητά 6944790272.

ΠΩΛΕΙΤΑΙ air condition τοίχου, 42άρι, δύο ετών, μάρκας CARRIER, στην τιμή των 1.500 ευρώ, λόγω ανακαίνισης καταστήματος. Πληροφορίες στα τηλέφωνα 2241025314, κινητά 6944790272.

ΠΩΛΗΣΕΙΣ ΑΚΙΝΗΤΩΝ

ΠΩΛΕΙΤΑΙ στο Ροδίνι σε υπό ανέγερση 3όροφη οικοδομή (ετοιμοπαράδοτο 12/07) σε αδιέξοδο δρόμο, διαμέρισμα 2ου ορόφου λουξ κατασκευής, 77 τ.μ. με 2 υπνοδωμάτια, μεγάλο ενιαίο χώρο κουζίνας - τραπεζαρίας, με αυτόνομη θέρμανση και απεριόριστη θέα από ιδιώτη σε τιμή ευκαιρίας τηλ. 6947434464

ΠΩΛΕΙΤΑΙ οικόπεδο 719τ.μ. προς 450 € το τ.μ. περιοχή Ροδοπούλα. Νέο σχέδιο πόλεως. Πληροφορίες 6936179069 κα Κάντακα Κλεάνθη.

ΠΩΛΕΙΤΑΙ διαμέρισμα 86 τ.μ. 140.000 € περιοχή Καρακόνερο. Πληροφορίες 6936179069 κα Κάντακα Κλεάνθη

ΡΟΔΟΣ - ΜΑΛΩΝΑ πωλείται σε φανταστικό γωνιακό οικόπεδο 350 τ.μ. με διώροφη μεζονέτα 200 τ.μ. καινούργια ημιτελής 200.000 €
Τηλ. 2392072214 6946259780
Αλληλογραφία
Πασπάλη Παρασκευή
ΤΘ 90 ΤΚ 57001
Ταγαράδες - Θεσ/κη

ΠΩΛΕΙΤΑΙ
διαμέρισμα τριάρι ανακαινισμένο πλήρως προ 15ετίας, επί της οδού Κέννεντυ στον τρίτο όροφο με θέα τη θάλασσα, τζάκι και ηλιακό θερμοσίφωνο.
Πληρ. Τηλ: 22410 28050 και 6936400311

ΠΩΛΟΥΝΤΑΙ
Μονοκατοικίες σε μπετά των 135 τ.μ. στην Παστίδα σε οικόπεδο 310 τ.μ.
Πληροφορίες
22410-28616 και 22410-21714
Κιν. 6932296983

ΠΩΛΟΥΝΤΑΙ
Καταστήματα, αποθήκες, γραφεία, διαμερίσματα. Ολα πολυτελούς κατασκευής με γκαράζ επί της οδού Καναδά.

Πληροφορίες: Αναστάσιος Ατσίδης, Γεώργιος Ιωαννίδης.
Τηλέφωνα:
22410-21714 και 22410 - 28616

ΜΑΘΗΜΑΤΑ

Παραδίδονται μαθήματα από φοιτήτρια του Παιδαγωγικού σε μαθητές του δημοτικού.
Πληροφορίες: 6934059731

ΖΗΤΕΙΤΑΙ καθηγητής ή καθηγήτρια γνώστης Ισπανικής και Ιταλικής γλώσσας για ιδιαίτερα μαθήματα.
Τηλ.: 6942672041

ΠΑΡΑΔΙΔΟΝΤΑΙ ιδιαίτερα μαθήματα σε μαθητές του Δημοτικού από έμπειρη δασκάλα. Τηλ. 6974501741
ΠΑΡΑΔΙΔΟΝΤΑΙ ιδιαίτερα μαθήματα σε μαθητές Δημοτικού σχολείου από έμπειρη φιλόλογο, πτυχιούχο Αριστοτελείου Παν/μίου Θεσ/νίκης. Τηλ. 6945855298

ΜΑΘΕΤΕ ΡΩΣΙΚΑ! Παραδίδονται μαθήματα Ρωσικής γλώσσας από μέλος του Συλλόγου Καθηγητών Ρωσικής Φιλολογίας, με χρήση νέας αποτελεσματικής μεθοδολογίας. Πληροφορίες: Τηλ. 6978195931
ΠΑΡΑΔΙΔΟΝΤΑΙ μαθήματα Εμπ. Εφαρμογών (Singular Manager, Eurofasma, Unisoft Εσοδα-Εξοδα, ΚΕΠΥΟ, ΚΕΦΑΛΑΙΟ, κ.λ.π., Πληροφορικής & Αγγλικών με χρήση πολυμέσων όλων των επιπέδων από έμπειρο Λογιστή Τ.Ε. - καθηγητή πτυχιούχο Michigan Proficiensy σε τμήματα ή μεμονωμένα. Επίσης γίνονται μεταφράσεις & δακτυλογραφήσεις κάθε τύπου κειμένου. Τιμές προσιτές.Πληρ.: 22410-66304, 31560, 6946283008, 6972419715, 6936277851.
Ηλ. ταχ. (e-mail): Dnetwork@SoftHome.net

ΠΑΡΑΔΙΔΟΝΤΑΙ
ιδιαίτερα μαθήματα σε μαθητές του Δημοτικού από Δασκάλα.
Τηλέφωνο:
6932323122

ΠΑΡΑΔΟΣΗ ΜΑΘΗΜΑΤΩΝ
ΜΑΘΗΜΑΤΑ ΠΑΝΕΛΛΗΝΙΩΝ ΤΕΧΝΟΛΟΓΙΚΗΣ ΚΑΤΕΥΘΥΝΣΗΣ
1. Ανάπτυξη εφαρμογών σε προγραμματιστικό περιβάλλον.
2. Αρχές οργάνωσης και διοίκησης επιχειρήσεων.
Ολιγομελή τμήματα.
Πτυχιούχος Master Πληροφορικής και διοίκησης.
Τηλέφωνο επικοινωνίας: 6944685289

CASINO RODOS

ΑΠΟ ΤΗΝ ΚΑΖΙΝΟ ΡΟΔΟΥ Α.Ε.

ΠΩΛΟΥΝΤΑΙ

1) ΕΞΟΠΛΙΣΜΟΣ ΚΑΦΕΤΕΡΙΑΣ

Καρέκλες Ιταλικές με κάλυμμα 270 τεμ.
Τραπέζια διαστάσεων 1,20Χ 0,80 60 τεμ.
Τραπέζια διαστάσεων 0,80 Χ 0,80 20 τεμ.

2) Ενα UPS KVA

Για περισσότερες πληροφορίες επικοινωνήστε από τις 12.00 - 18.00 στο τηλ. 22410 97400 κ. Ιωακείμ Κυπαρισσάς

ΠΩΛΟΥΝΤΑΙ ΑΠΟ ΤΟ ΞΕΝΟΔΟΧΕΙΟ ΚΟΛΥΜΠΙΑ ΜΠΗΤΣ
λόγω ανακαίνισης, σε εξαιρετική κατάσταση:

α) έπιπλα δωματίων από μασίφ δρυ
β) κρεβάτια και στρώματα
γ) σαλόνια διαφόρων τύπων
δ) τηλεοράσεις 14 ιντσών δωματίων
ε) μίνι ψυγεία δωματίων
στ) φωτιστικά δωματίων
ζ) πόρτες με κλειδαριές
η) πόρτες με πόμολο (μπάνιου)
θ) επαγγελματικός εξοπλισμός ηλεκτρικής κουζίνας
ι) τραπέζια και καρέκλες εστιατορίου
κ) τηλεφωνικό κέντρο TELENORMA
λ) συσκευές τηλεφώνων
μ) λευκά είδη - ιματισμός

Πληροφορίες τηλ 2241056311
11:00 - 15:00

«ΚΤΙΡΙΟ» ΑΕ
ΠΩΛΗΣΕΙΣ ΑΚΙΝΗΤΩΝ

✓ Διαμερίσματα 90 τ.μ. και 115 τ.μ. σε πολυκατοικία στην οδό Βενετοκλέων και Ξάνθου, με θέσεις στάθμευσης στην πυλωτή, πολυτελούς κατασκευής.

✓ Διαμέρισμα 118 τ.μ. τρίτου ορόφου, στην οδό Μιχ. Πετρίδη (πιο πάνω από το SUPER MARKET ΣΠΑΝΟΣ), με τζάκι, θέση στάθμευσης και αποθήκη στο υπόγειο της πολυκατοικίας.

ΠΛΗΡΟΦΟΡΙΕΣ
ΑΝΑΣΤΑΣΙΟΣ ΑΤΣΙΔΗΣ
ΕΘΝ. ΑΝΤΙΣΤΑΣΗΣ 11-ΡΟΔΟΣ
Τηλ: 22410-28616
Κιν: 6947373651

ΟΙΚΟΔΟΜΙΚΕΣ-ΤΕΧΝΙΚΕΣ ΕΜΠΟΡΙΚΕΣ-ΕΠΙΧΕΙΡΗΣΕΙΣ

ΑΦΟΙ ΑΣΒΕΣΤΗ Ο.Ε.

Αθηνών-Καβάλας 3 Ανάληψη Ρόδου
Τηλ. 22410/60678-60679
και fax: 22410/66028

ΠΩΛΟΥΝΤΑΙ

• ΚΑΤΑΣΤΗΜΑΤΑ
Οδός Αθηνών
1) Κατάστημα 127 τ.μ. με αποθήκη 127
2) Κατάστημα 137 τ.μ. με αποθήκη 160
Οδός Τσαλδάρη
1) Κατάστημα 127 τ.μ. με αποθήκη 160
Οδός Μιχ. Πετρίδη
1) Κατάστημα 90 τ.μ.
Οδός Αγ. Ιωάννου
1) Κατάστημα 50 τ.μ.

• ΔΙΑΜΕΡΙΣΜΑΤΑ
Οδός Μιχ. Πετρίδη
1) Διαμέρισμα 120 τ.μ. 3ου ορόφου
Οδός Γ. Παπανδρέου
1) Διαμέρισμα 120 τ.μ.
Οδός Αποστ. Παύλου
1) Διαμέρισμα 113 τ.μ. 3ου ορόφου
2) Διαμέρισμα 62 τ.μ.

ΕΓΓΥΗΣΗ Η ΠΟΛΥΕΤΗΣ ΠΕΙΡΑ ΜΑΣ

ΝΟΜΟΣ ΔΩΔΕΚΑΝΗΣΟΥ
ΝΟΜΑΡΧΙΑΚΗ ΑΥΤ/ΣΗ ΔΩΔΕΚΑΝΗΣΟΥ
Δ/ΝΣΗ ΜΕΤΑΦΟΡΩΝ ΚΑΙ ΕΠΙΚΟΙΝΩΝΙΩΝ
ΤΜΗΜΑ Κ.Τ.Ε.Ο.
Τηλέφωνο: 22410 72053 22410 72064

ΠΡΟΓΡΑΜΜΑ ΠΡΟΣΚΛΗΣΗΣ ΓΙΑ ΔΙΕΝΕΡΓΕΙΑ ΤΕΧΝΙΚΟΥ ΕΛΕΓΧΟΥ ΟΧΗΜΑΤΩΝ ΜΕ ΕΔΡΑ ΤΟ Ν. ΔΩΔΕΚΑΝΗΣΟΥ



ΣΥΓΚΟΙΝΩΝΙΑΚΗ ΕΔΡΑ ΡΟΔΟΥ	
ΧΡΟΝΙΚΗ ΠΕΡΙΟΔΟΣ	**ΕΙΔΟΣ ΟΧΗΜΑΤΟΣ**
ΑΠΟ **01-11-2006**	ΕΠΙΒΑΤΙΚΑ (Ε.Ι.Χ.) ΚΑΙ ΦΟΡΤΗΓΑ ΜΕΧΡΙ ΚΑΙ 3,5 Τ(ΦΙΧ =< 3,5Τ)
ΕΩΣ **30-11-2006**	ΜΕ ΑΡΙΘΜΟΥΣ ΚΥΚΛΟΦΟΡΙΑΣ **(ΡΟΗ 4501 ΕΩΣ 6500)**
ΑΠΟ **01-12-2006**	ΕΠΙΒΑΤΙΚΑ (Ε.Ι.Χ.) ΚΑΙ ΦΟΡΤΗΓΑ ΜΕΧΡΙ ΚΑΙ 3,5 Τ(ΦΙΧ =< 3,5Τ)
ΕΩΣ **30-12-2006**	ΜΕ ΑΡΙΘΜΟΥΣ ΚΥΚΛΟΦΟΡΙΑΣ **(ΡΟΗ 6501 ΕΩΣ ΚΑΙ 8500)**
ΣΥΓΚΟΙΝΩΝΙΑΚΗ ΕΔΡΑ ΚΩ	
ΧΡΟΝΙΚΗ ΠΕΡΙΟΔΟΣ	**ΕΙΔΟΣ ΟΧΗΜΑΤΟΣ**
ΑΠΟ **01-11-2006**	(Ε.Δ.Χ.), ΕΠΙΒΑΤΙΚΑ (Ε.Ι.Χ) ΚΑΙ ΦΟΡΤΗΓΑ ΜΕΧΡΙ ΚΑΙ 3,5Τ(ΦΙΧ =< 3,5Τ)
ΕΩΣ **30-11-2006**	ΜΕ ΑΡΙΘΜΟΥΣ ΚΥΚΛΟΦΟΡΙΑΣ **(ΚΧΒ 5501 ΕΩΣ ΚΑΙ 6000)**
ΑΠΟ **01-12-2006**	(Ε.Δ.Χ.),ΕΠΙΒΑΤΙΚΑ (Ε.Ι.Χ) ΚΑΙ ΦΟΡΤΗΓΑ ΜΕΧΡΙ ΚΑΙ 3,5Τ(ΦΙΧ =< 3,5Τ)
ΕΩΣ **30-12-2006**	ΜΕ ΑΡΙΘΜΟΥΣ ΚΥΚΛΟΦΟΡΙΑΣ **(ΚΧΒ 6001 ΕΩΣ ΚΑΙ 6500)**

ΕΠΙΣΗΣ

1) ΚΑΛΟΥΝΤΑΙ ΟΛΑ ΤΑ ΠΑΡΑΠΑΝΩ ΟΧΗΜΑΤΑ ΝΑ ΠΡΟΒΟΥΝ ΣΕ ΤΕΧΝΙΚΟ ΕΛΕΓΧΟ ΣΕ ΟΠΟΙΟΔΗΠΟΤΕ Κ.Τ.Ε.Ο. ή Ι.Κ.Τ.Ε.Ο. ΤΗΣ ΧΩΡΑΣ

2) ΕΠΙΣΗΣ ΘΑ ΕΛΕΓΧΟΝΤΑΙ ΟΣΑ ΟΧΗΜΑΤΑ ΥΠΟΧΡΕΟΥΝΤΑΙ ΒΑΣΕΙ ΠΑΛΙΟΤΕΡΩΝ ΠΡΟΓΡΑΜΜΑΤΩΝ ΠΡΟΣΚΛΗΣΗΣ.

3) Ο ΕΜΠΡΟΘΕΣΜΟΣ ΠΡΟΓΡΑΜΜΑΤΙΣΜΟΣ ΤΩΝ ΟΧΗΜΑΤΩΝ ΓΙΑ ΕΛΕΓΧΟ (ΡΑΝΤΕΒΟΥ) ΓΙΝΕΤΑΙ ΕΩΣ ΚΑΙ 15 ΗΜΕΡΕΣ ΠΡΙΝ ΤΗΝ ΛΗΞΗ ΤΟΥ ΠΡΟΓΡΑΜΜΑΤΟΣ ΠΡΟΣΚΛΗΣΗΣ.

ΝΤΕΤΕΚΤΙΒΣ
30 ΧΡΟΝΙΑ ΜΟΝΙΜΑ ΚΑΙ ΣΤΗ ΡΟΔΟ
35354
ΠΛΑΤΕΙΑ ΑΓΙΟΥ ΙΩΑΝΝΟΥ
Η ΛΥΣΗ!!!
ΣΕ ΚΑΘΕ ΣΑΣ ΠΡΟΒΛΗΜΑ
EXPRESS SECURITY

ΓΡΑΦΕΙΟ ΙΔΙΩΤΙΚΩΝ ΕΡΕΥΝΩΝ
(ΝΤΕΤΕΚΤΙΒΣ)
ΑΝΑΛΑΜΒΑΝΟΥΜΕ
Υποθέσεις ανηλίκων, οικογενειακές, προσωπικές κ.τλ.
ΔΙΑΘΕΤΟΥΜΕ ΤΑ ΠΛΕΟΝ ΣΥΓΧΡΟΝΑ ΟΠΤΙΚΟΑΚΟΥΣΤΙΚΑ ΣΥΣΤΗΜΑΤΑ
100% ΕΧΕΜΥΘΕΙΑ
ΡΩΜΗΣ 22, - ΡΟΔΙΝΙ
Κιν. 694 6997967

TOP PROPERTIES
GEORGE and SAVAS PIPINOS
ΓΕΩΡΓΙΟΣ και ΣΑΒΒΑΣ ΠΙΠΙΝΟΣ
ΣΥΜΒΟΥΛΟΙ και ΕΚΤΙΜΗΤΕΣ ΑΚΙΝΗΤΩΝ
REAL ESTATE AGENT - MEMBER OF F.I.A.B.C.I. - N.A.E.A. - C.E.I.
E-mail:gpipinos@otenet.gr.
URL:www.rhodestop-properties.com and www.pipinos.gr
Από το 1971



Η "TOP PROPERTIES" είναι ατομική επιχείρηση και ανήκει στους Γεώργιο και Σάββα Πιπίνο. Το γραφείο ασχολείται από το 1971 αποκλειστικά και μόνο με επενδύσεις και REAL ESTATE, στο νησί της Ρόδου, καθώς και στην ευρύτερη περιοχή της Δωδεκανήσου.

ΑΠΕΥΘΥΝΟΜΑΣΤΕ: Στους **σοβαρούς, απαιτητικούς και επιλεκτικούς** επενδυτές - επιχειρηματίες - ελεύθερους επαγγελματίες, Ελληνες και ξένους, υψηλού εισοδηματικού επιπέδου, που ενδιαφέρονται να κάνουν μια σοβαρή επένδυση **προβολής** στο νησί της Ρόδου.

ΠΡΟΣΦΕΡΟΥΜΕ: Α) Υπηρεσίες και πληροφορίες που γίνονται σε προσωπικό επίπεδο με **εχεμύθεια, διακριτικότητα και σοβαρότητα.**
Β) Μεγάλη **γκάμα** υψηλής ποιότητας ακινήτων, όπως: 1) Ξενοδοχεία Α' και Β' κατηγορίας των 600 - 500 - 350 - 300 κλινών 2) Κεντρικά αστικά ακίνητα κατάλληλα για Τράπεζες - καταστήματα - γραφεία 3) Παραλιακές εκτάσεις, κατάλληλες για τουριστικές επενδύσεις των 150.000 - 100.000 - 70.000 - 50.000 - 36.000 τ.μ. και 4) Διαμερίσματα και μαιζονέτες **προβολής.**

ΣΤΟΧΟΣ ΜΑΣ ΕΙΝΑΙ: Να προσφέρουμε στο αγοραστικό μας κοινό **υψηλής ποιότητας ακίνητα και ευκαιρίες** στο νησί της Ρόδου. Η τριακονταετής και πλέον πείρα μας στον τομέα αυτό αποτελεί εγγύηση.

ΣΥΝΘΗΜΑ ΜΑΣ ΕΙΝΑΙ: Επενδύστε στην ΡΟΔΟ ΤΩΡΑ, σε ακίνητα που **ΑΝΤΕΧΟΥΝ ΣΤΟ ΧΡΟΝΟ.**

Γεώργιος και Σάββας Πιπίνος
ΜΕΣΙΤΕΣ ΑΣΤΙΚΩΝ ΣΥΜΒΑΣΕΩΝ
Γιατί εμείς γνωρίζουμε καλύτερα!

SINCE 1971

TOP PROPERTIES is a father and son business. The senior, Mr George S. Pipinos, the founder of the office, has carved, over the years, a reputation for integrity and excellence in the world of Real Estate in the Dodecanese.

At Top Properties we try hard to attract important and selective investors: high calibre businessmen/women and discerning professional people, both Greek and foreign, who wish to acquire substantial and valuable property on Rhodes.

We offer our expertise and advice privately, discreetly and in strict confidence.

We keep a compehensive list of real estate of the highest specifications:

a. A' and B' class hotels (600, 500, 350, 300 beds capacity).

b. Centrally situated office buildings and other business premises.

c. Seaside land, ideal for development (hotels, holiday resorts, etc.), of 150.000, 100.000, 70.000, 50.000, 36.000 sq.m.

d. Luxury appartments, maisonettes, detached, semi - detached and terraced houses.

Our aim is to give our clients the opportunity to acquire value for money, first class real estate on Rhodes. Our 30- year - old experience in Real Estate is our warranty.

Our moto is: Invest in Rhodes. Invest in property.
It stands the test of time.



TOP PROPERTIES
George and Savas Pipinos
Because we Know best

ΚΕΝΝΕΝΤΥ 38, ΡΟΔΟΣ, 85 100, ΤΗΛ. 22410- 23895, 38243 και 6944-676003, 6944-390803 FAX: 22410-20883
38 KENNEDY STR., RHODES, 85 100, TEL. 22410- 23895, 38243, and 6944-676003, 6944-390803 FAX: 22410-20883
U.K. Direct Line: 08717115396

ΓΡΑΦΕΙΟ ΤΕΛΕΤΩΝ & ΜΝΗΜΟΣΥΝΩΝ ΡΟΔΟΥ
ΣΤΕΦΑΝΑ - ΣΤΟΛΙΣΜΟΙ
«ΑΜΕΡΙΚΑΝΟΥ»
Αμεση εξυπηρέτηση
ΟΛΟ ΤΟ 24ΩΡΟ
Αναλαμβάνουμε την τελετή
και με τα έξοδα που χορηγούν τα ταμεία
χωρίς καμία επιβάρυνση
ΙΚΑ, ΤΕΒΕ, ΤΑΞΥ, ΔΗΜΟΣΙΟΥ,
ΛΙΜΕΝΙΚΩΝ, ΟΓΑ
και λοιπά ταμεία.
Τους ΑΠΟΡΟΥΣ ΔΩΡΕΑΝ
Πλατεία Βρούχου στη Μητρόπολη
Τηλέφωνα:28901 - 33400



Κ & Β ΔΙΑΚΟΓΕΩΡΓΙΟΥ

οικοδομικές επιχειρήσεις

www.diakogeorgiou.gr

ΠΩΛΟΥΝΤΑΙ: ΔΙΑΜΕΡΙΣΜΑΤΑ, ΜΕΖΟΝΕΤΕΣ, ΚΑΤΑΣΤΗΜΑΤΑ, ΑΠΟΘΗΚΕΣ
ΑΝΑΛΑΜΒΑΝΟΥΜΕ: ΑΓΟΡΕΣ ΟΙΚΟΠΕΔΩΝ, ΑΝΤΙΠΑΡΟΧΕΣ

Διαμερίσματα

- 60 τμ στην περιοχη Κρεμαστής, 200μ απο τη θάλασσα
- 80 τμ στην περιοχή των Τριαντών
- 60,120 τμ στην οδό Θεοτοκοπούλου

Καταστήματα-Γραφεία

- 130τμ στην οδό Χαραλάμπους (κάθετος Χειμάρας)
- 60, 120 τμ στην οδό Η. Βενέζη
- 60,120 τμ στην οδό Θεοτοκοπούλου

Αποθήκες

- 60, 120 τμ στην οδό Η. Βενέζη
- 65,250 τμ στην περιοχή Καρακόνερο
- 70 τμ στην οδό Αισχίνης

Μονοκατοικίες

- 160 τμ με σοφίτα, υπόγειο, θέση στάθμευσης και αυλή, στον συνοικισμό Απόλλων.
- Πολυτελείς εξοχικές μονοκατοικίες στη παραλία Κιοτάρι των 70, 120 τμ

Οικοδομές

- Τριόροφη οικοδομή (σε μπετά) στην περιοχή Κοσκινού συνολικής επιφάνειας 420 τμ.

Κ. ΠΑΛΑΙΟΛΟΓΟΥ & Μ. ΚΩΝΣΤΑΝΤΙΝΟΥ ΓΩΝΙΑ - ΡΟΔΟΣ
ΤΗΛ: +302241029318, +306936656966 FAX: +302241034598

ΞΥΛΟΤΥΠΟΙ ΟΙΚΟΔΟΜΗΣ



ΦΟΝΤΑΣ & ΔΗΜΗΤΡΗΣ



ΜΑΣΣΑΡΙ - ΡΟΔΟΣ

ΚΙΝΗΤΑ: 6948206311 - 6948206312

ΑΝΑΚΟΙΝΩΣΗ

Ειδοποιούνται οι κάτοικοι των παρακάτω περιοχών ότι για να εκτελεστούν απαραίτητες τεχνικές εργασίες της ΔΕΗ θα γίνει διακοπή στις
12/11/06 ημέρα **ΚΥΡΙΑΚΗ** ως εξής:
1. ΑΠΟ 05.30 ΕΩΣ 10.00 στις περιοχές:
ΙΑΛΥΣΟΣ (ΙΞΙΑ - ΤΡΕΙΣ - ΚΑΝΔΥΛΙ) - ΠΑΡΑΛΙΑ ΙΑΛΥΣΟΥ
2. ΑΠΟ 08:00 ΕΩΣ 15:00 στις περιοχές:
ΠΕΡΙΟΧΗ ΡΟΔΙΝΙΟΥ (ΔΕΥΑΡ) - ΚΟΣΚΙΝΟΥ - ΦΥΤΩΡΙΟ - ΠΕΡΙΟΧΗ ΑΓΓΕΛΗ
Αν οι εργασίες τελειώσουν νωρίτερα, το ρεύμα θα ξαναδοθεί πριν από τον χρόνο λήξης της διακοπής που αναφέρεται πιο πάνω.
Γι' αυτό το λόγο οι ηλεκτρικές εγκαταστάσεις και τα δίκτυα της ΔΕΗ θα πρέπει να θεωρούνται ότι έχουν συνέχεια ρεύμα.
Ετσι για λόγους ασφαλείας, απαγορεύεται η προσέγγιση σε αγωγούς ή άλλα στοιχεία του δικτύου που βρίσκονται στο έδαφος γιατί υπάρχει σοβαρός κίνδυνος ατυχήματος.

ΑΠΟ ΤΗ ΔΕΗ

INEMA

ΙΑΤΡΙΚΟΣ & ΝΟΣΟΚΟΜΕΙΑΚΟΣ ΕΞΟΠΛΙΣΜΟΣ

από το 1988 είμαστε οι μεγαλύτεροι προμηθευτές ΙΑΤΡΙΚΟΥ-ΟΡΘΟΠΕΔΙΚΟΥ & ΝΟΣΟΚΟΜΕΙΑΚΟΥ ΥΛΙΚΟΥ ΣΤΗ ΔΩΔΕΚΑΝΗΣΟ



- ΑΝΑΠΗΡΙΚΑ ΚΑΡΟΤΣΙΑ
- ΒΑΔΙΣΤΙΚΑ
- ΟΡΘΟΠΕΔΙΚΑ ΕΙΔΗ
- ΜΠΛΟΥΖΕΣ ΙΑΤΡΙΚΕΣ
- ΚΑΛΤΣΕΣ ΦΛΕΒΙΤΙΔΑΣ
- ΠΕΛΜΑΤΑ
- ΟΡΘΟΠΕΔΙΚΑ ΜΑΞΙΛΑΡΙΑ
- ΚΡΕΒΑΤΙΑ ΝΟΣΟΚΟΜΕΙΑΚΑ
- ΙΑΤΡΙΚΟΣ ΕΞΟΠΛΙΣΜΟΣ και ΑΝΑΛΩΣΙΜΑ
- ΟΡΓΑΝΑ ΧΗΜΕΙΟΥ
- και κάθε άλλο είδος για κατ'οίκο νοσηλεία

ΡΟΔΟΣ: ΛΕΜΕΣΣΟΥ 2 - ΤΗΛ: 22410 32238 **www.inema.gr**
ΚΩΣ: ΕΛ. ΒΕΝΙΖΕΛΟΥ 38 (παραπ/ρώς Αγίας Παρασκευής) - ΤΗΛ: 22420 20048



ΝΕΑ ΑΓΟΡΑ 78 &ΓΑΛΛΙΑΣ 15 ΤΗΛ 22410-22307 ΚΙΝ. 69 32 296 983

AFERRIES

ΠΡΟΣΦΟΡΑ

ΑΠΟ 18.09.06 ΕΩΣ 18.03.07

ΕΙΣΙΤΗΡΙΑ ΠΡΟΣΦΟΡΑΣ ΠΡΟΣ ΠΕΙΡΑΙΑ

Προσφορά ατομικού εισιτηρίου σε Γ' θέση	20,90 €
Προσφορά ατομικού εισιτηρίου σε καμπίνα	41,80 €
Προσφορά εισιτηρίου για Ι.Χ.	62,00 €

** Οι ναύλοι ισχύουν από Ρόδο για Πειραιά και από Πειραιά προς Ρόδο κάθε μέρα*

TSAGARIS TRAVEL
Ακτή Σακτούρη 5, Ρόδος
ΤΗΛ: 22410 36170, 30406, Fax: 22410 39839
Απέναντι από την κεντρική πύλη του Λιμανιού

ΚΑΛΑ ΣΑΣ ΤΑΞΙΔΙΑ

ANEK FERRIES

ΠΡΟΓΡΑΜΜΑ ΔΡΟΜΟΛΟΓΙΩΝ

Ε\Γ-Ο\Γ ΡΟΔΑΝΘΗ, Ε\Γ-Ο\Γ ΑΝΘΗ ΜΑΡΙΝΑ

ΡΟΔΟ - ΠΕΙΡΑΙΑ

ΠΑΡΑΣΚΕΥΗ 10/11
ΑΝΘΗ ΜΑΡΙΝΑ 17.00 ΚΩ (21.00)-ΠΕΙΡΑΙΑ (08.00)
ΣΑΒΒΑΤΟ 11/11
ΡΟΔΑΝΘΗ 17.00 ΤΗΛΟ (20.10)-ΝΙΣΥΡΟ (21.40)-ΚΩ (23.40)-ΚΑΛΥΜΝΟ (23.40)-ΠΕΙΡΑΙΑ (13.10)
ΚΥΡΙΑΚΗ 12/11

ΔΕΥΤΕΡΑ 13/11
ΑΝΘΗ ΜΑΡΙΝΑ 17.00 ΚΩ (21.00)-ΠΕΙΡΑΙΑ (08.00)
ΤΡΙΤΗ 14/11
ΡΟΔΑΝΘΗ 16.00 ΚΩ (21.30)-ΚΑΛΥΜΝΟ (23.10)-ΠΕΙΡΑΙΑ (11.00)
ΤΕΤΑΡΤΗ 15/11
ΑΝΘΗ ΜΑΡΙΝΑ 17.00 ΚΩ (21.00)-ΛΕΡΟ (23.10)-ΠΑΤΜΟ (00.40)-ΠΕΙΡΑΙΑ (09.50)
ΠΕΜΠΤΗ 16/11
ΡΟΔΑΝΘΗ 16.00 ΚΩ (21.30)-ΚΑΛΥΜΝΟ (23.10) -ΠΕΙΡΑΙΑ (11.00)
ΠΑΡΑΣΚΕΥΗ 17/11
ΑΝΘΗ ΜΑΡΙΝΑ 17.00 ΚΩ (21.00)-ΠΕΙΡΑΙΑ (08.00)
ΣΑΒΒΑΤΟ 18/11
ΡΟΔΑΝΘΗ 17.00 ΤΗΛΟ (20.10)-ΝΙΣΥΡΟ (21.40)-ΚΩ (23.40)-ΚΑΛΥΜΝΟ (23.40)-ΠΕΙΡΑΙΑ (13.10)
ΚΥΡΙΑΚΗ 19/11

ΔΕΥΤΕΡΑ 20/11
ΑΝΘΗ ΜΑΡΙΝΑ 17.00 ΚΩ (21.00) - ΠΕΙΡΑΙΑ (08.00)

TSAGARIS TRAVEL
Σαχτούρη 5 (έναντι Τελωνείου)
Τηλ.: 22410 36170, 30406, 35066



METROPOL
22410 28400
INFORMATION - RESERVATIONS
ΠΛΗΡΟΦΟΡΙΕΣ - ΚΡΑΤΗΣΕΙΣ

ΕΒΔΟΜΑΔΙΑΙΟ ΠΡΟΓΡΑΜΜΑ weekly programme
9-15 Νοεμβρίου 2006
www.cinemametropol.gr



Ο ΤΖΟΝ ΤΑΚΕΡ ΠΡΕΠΕΙ ΝΑ ΠΕΘΑΝΕΙ
Μία νεανική κωμωδία που θα ραγίσουν την καρδιά σου στα τρία με πρωταγωνιστή τον πιό ωραίο του σχολείου ΤΖΕΣΙ ΜΕΤΚΑΛΦ.
ΚΑΝΤΕ ΕΓΚΑΙΡΑ ΤΙΣ ΚΡΑΤΗΣΕΙΣ ΣΑΣ
ΩΡΕΣ ΕΝΑΡΞΗΣ / SHOW TIMES 20:15, 22:30

ΑΙΘΟΥΣΑ 1



ΠΕΝΤΕ ΛΕΠΤΑ ΑΚΟΜΑ ...ΑΘΕΡΑΠΕΥΤΗΣ ΖΗΛΙΑΣ
Μία απολαυστική, μεταφυσική κωμωδία!
Πρωταγωνιστούν :
ΒΑΣΙΛΗΣ ΧΑΡΑΛΑΜΠΟΠΟΥΛΟΣ, ΠΑΝΑΓΙΩΤΑ ΒΛΑΝΤΗ, ΦΑΝΗΣ ΜΟΥΡΑΤΙΔΗΣ, ΔΗΜΗΤΡΗΣ ΠΙΑΤΑΣ, ΧΡΗΣΤΟΣ ΒΑΛΑΒΑΝΙΔΗΣ
ΚΑΝΤΕ ΕΓΚΑΙΡΑ ΤΙΣ ΚΡΑΤΗΣΕΙΣ ΣΑΣ
ΩΡΕΣ ΕΝΑΡΞΗΣ / SHOW TIMES 18:30, 20:30, 22:45

ΑΙΘΟΥΣΑ 2



Ο ΦΥΛΑΚΑΣ THE GUARDIAN
Το "TOP GUN" συναντά την "ΚΑΤΑΙΓΙΔΑ" και ο βραβευμένος με Όσκαρ Κέβιν Κόστνερ επιστρέφει σε μία περιπέτεια.
Πρωταγωνιστούν : Κέβιν Κόστνερ, Άστον Κούτσερ
ΚΑΝΤΕ ΕΓΚΑΙΡΑ ΤΙΣ ΚΡΑΤΗΣΕΙΣ ΣΑΣ
ΩΡΕΣ ΕΝΑΡΞΗΣ / SHOW TIMES 19:15, 22:15

ΑΙΘΟΥΣΑ 3



ΤΟ ΤΕΡΑΤΟΣΠΙΤΟ MONSTER HOUSE
Με την υπογραφή των κορυφαίων Ρόμπερτ Ζέμεκις και Στίβεν Σπίλμπεργκ
ΚΑΝΤΕ ΕΓΚΑΙΡΑ ΤΙΣ ΚΡΑΤΗΣΕΙΣ ΣΑΣ
ΩΡΑ ΕΝΑΡΞΗΣ / SHOW TIME 18:15

ΑΙΘΟΥΣΑ 1



GARFIELD 2
Ο πιό τεμπέλης γάτος του κόσμου επιστρέφει!
ΜΟΝΟ ΣΤΑ ΕΛΛΗΝΙΚΑ
ΚΑΝΤΕ ΕΓΚΑΙΡΑ ΤΙΣ ΚΡΑΤΗΣΕΙΣ ΣΑΣ
ΩΡΑ ΕΝΑΡΞΗΣ / SHOW TIME 17:00

ΑΙΘΟΥΣΑ 2



ΟΙ ΗΡΩΕΣ ΤΟΥ ΔΑΣΟΥΣ OPEN SEASON
Η SONY PICTURES ANIMATION παρουσιάζει την πρώτη μεγάλου μήκους ταινία κινουμένων σχεδίων. Ζωάκια ενωμένα...ποτέ ηττημένα!
ΚΑΝΤΕ ΕΓΚΑΙΡΑ ΤΙΣ ΚΡΑΤΗΣΕΙΣ ΣΑΣ
ΩΡΑ ΕΝΑΡΞΗΣ / SHOW TIME 17:30

ΑΙΘΟΥΣΑ 3

ΠΑΛΛΑΣ 5 CINEMAS CENTER
09/11/2006 - 15/11/2006
www.cinemapallas.gr
Για κρατήσεις
22410 24475/70670
Δημοκρατίας 13, Ρόδος

9 lives ΕΝΝΕΑ ΖΩΕΣ Αίθουσα 1 ΚΑΤΑΛΛΗΛΟ
Η βραβευμένη ταινία του παραγωγού των 21 ΓΡΑΜΜΑΡΙΑ, και του ΒΑΒΕΛ!
Κάθε ζωή, μια ιστορία • Κάθε ιστορία, μία σχέση • Κάθε σχέση, ένα μυστήριο
ώρες έναρξης: 17:55, 20:15, 22:35





THE TEXAS CHAINSAW MASSACRE: THE BEGINNING
Ο ΣΧΙΖΟΦΡΕΝΗΣ ΔΟΛΟΦΟΝΟΣ ΜΕ ΤΟ ΠΡΙΟΝΙ
Η ΑΡΧΗ ΚΑΤΑΛΛΗΛΟ ΑΠΟ 17
Το τρομακτικότερο θρίλερ-τρόμου της χρονιάς!
ΚΑΘΕ ΘΡΥΛΟΣ ΕΧΕΙ ΜΙΑ ΑΡΧΗ
ΓΙΝΕ ΜΑΡΤΥΡΑΣ ΣΤΗ ΓΕΝΝΗΣΗ ΤΟΥ ΑΠΟΛΥΤΟΥ ΦΟΒΟΥ
Αίθουσα 2
ώρες έναρξης: (Σ.-Κ.16:25) 18:30, 20:35, 22:40

THANK YOU FOR SMOKING ΚΑΤΑΛΛΗΛΟ
Ο Νικ Νέιλορ δεν κρύβει την αλήθεια... Τη φιλτράρει!! με τους: Άαρον Εκχαρτ, Ρομπ Λόου, Κέιτι Χολμς, Γουίλιαμ Μέισι, Ρόμπερτ Ντυβάλ.
ΤΟ ΥΠΟΥΡΓΕΙΟ ΨΥΧΑΓΩΓΙΑΣ ΠΡΟΕΙΔΟΠΟΙΕΙ! ΘΑ ΠΕΘΑΝΕΤΕ ΑΠΟ ΤΑ ΓΕΛΙΑ!
ώρες έναρξης: (Σ.-Κ.16:10) 18:15, 20:20, 22:35 Αίθουσα RED 5



2027: CHILDREN OF MEN ΤΑ ΠΑΙΔΙΑ ΤΩΝ ΑΝΘΡΩΠΩΝ
Ο Αλφόνσο Κουαρόν (Harry Potter III), σκηνοθετεί τους Κλάιβ Όουεν, Τζούλιαν Μουρ και Μάικλ Κέιν σε μια πρωτότυπη μελλοντολογική περιπέτεια! το 2027, το τέλος του ανθρώπινου είδους!!!
ώρες έναρξης:20:15 • 22:35 Αίθουσα Allegro 3

LADY IN THE WATER
Από τον σκηνοθέτη Μ.ΝΑΪΤ ΣΙΑΜΑΛΑΝ (The Village, Signs, Unbreakable, The sixth sense), το πολυαναμενόμενο θρίλερ μυστηρίου!
Δεν υπάρχει χρόνος... για ευτυχισμένο τέλος!
Αίθουσα personal 4 ώρα έναρξης: 20:20



ΔΙΔΥΜΟΙ ΠΥΡΓΟΙ
ΚΑΤΑΛΛΗΛΟ
WORLD TRADE CENTER ΔΙΔΥΜΟΙ ΠΥΡΓΟΙ
Ο Νίκολας Κέιτζ σε μια αληθινή ιστορία θάρρους και επιβίωσης!
Μια συγκλονιστική περιπέτεια που υπογράφει ο Όλιβερ Στόουν, βασισμένη σε αληθινή ιστορία!
ώρα έναρξης: 22:40 Αίθουσα personal 4

OVER THE HEDGE ΠΕΡΑ ΑΠΟ ΤΟ ΦΡΑΧΤΗ
Από τους δημιουργούς των Σρεκ και Μαδαγασκάρη, η ταινία που θα συναρπάσει μικρούς και μεγάλους...
Θέλουν τη γειτονιά τους πίσω μπουκιά-μπουκιά!
και στα ελληνικά
Αίθουσα Allegro 3 ώρες έναρξης// (Σ.-Κ. 16:10), 18:10





the ant BULLY ΜΥΡΜΗΓΚΟΙΣΤΟΡΙΕΣ ΚΑΙ ΣΤΑ ΕΛΛΗΝΙΚΑ!!
Μία διασκεδαστική ταινία κινουμένων σχεδίων, που θα ενθουσιάσει τους μικρούς και ...μεγάλους μας φίλους!!!
ώρες έναρξης// (Σ.-Κ. 16:10) 18:10 Αίθουσα personal 4

ΠΡΟΣΕΧΩΣ ΣΕ ΒΛΕΠΩ 3 SAW III ΘΑ ΤΗΝ ΑΝΤΕΞΟΥΝ ΤΑ ΝΕΥΡΑ ΣΑΣ?!!
Η τρίτη και πιο αιματηρή συνέχεια της γνωστής ταινίας τρόμου που δημιούργησε φανατικούς οπαδούς!
ΣΥΝΤΟΜΑ ΕΔΩ!! Οι κανόνες δεν φτιάχνονται ποτέ για να τηρούνται!



Πεθαίνοντας στην Αθήνα
ΠΡΟΣΕΧΩΣ ΠΕΘΑΙΝΟΝΤΑΣ ΣΤΗΝ ΑΘΗΝΑ
Μια μουσικοχορευτική ταινία του Νίκου Παναγιωτόπουλου με πλειάδα Ελλήνων ηθοποιών: Σπύρος Παπαδόπουλος, Μαρία Ναυπλιώτου, Μαρία Σολωμού...

Το Πρόγραμμα

ΕΤ1

07:00 Εκπαιδευτική τηλεόραση
09:00 ΓΑΙΑ ελληνική
09:30 Mediterraneo
10:00 Μένουμε Ελλάδα
12:00 Αειναυτες, οι έλληνες και η θάλασσα
12:30 Κοινοβούλιο αιχμής
13:30 Στον κόσμο της οικονομίας
14:00 Σε χρόνο τν
15:00 Η κερκίδα του Σαββάτου
17:00 Αιγάλεω-Μαρούσι
19:00 Ριμέικ
20:00 Τα γυρίσματα της ζωής
21:00 Κλήρωση λόττο
21:05 Συναντήσεις
22:00 Ημερολόγια
23:00 Ειδήσεις
00:00 Πολεμικό ρέκβιεμ

NET

06:00 Σαββατοκύριακο στη νετ
09:00 Goof troop
10:00 Disney & Mickey mouseworks
10:30 Λίλο και ΣΤΙΤΣ
11:30 Η μικρή Γοργόνα
12:00 Ειδήσεις
13:00 ZOOM στα πρόσωπα και τα γεγονότα
14:00 Μόνο εσύ
15:00 Ειδήσεις
16:00 Υγεία για όλους
17:00 Λουφα και παραλλαγή η σειρά
18:00 Ειδήσεις
18:30 Pregame
19:00 Αιγάλεω-ΠΑΟΚ
21:00 Ειδήσεις
22:00 Στην υγεία μας
01:00 Ειδήσεις
01:15 Στα άκρα

MEGA

06:00 Από νωρίς... ΚΑΙ το Σαββατοκύριακο
07:00 MEGA Σαββατοκύριακο
10:00 Το παιδί μου κι εγώ
10:15 Επτά θανάσιμες πεθερές
11:00 Επτά θανάσιμες πεθερές
12:00 Επτά θανάσιμες πεθερές
13:00 MEGA Star
14:00 Ειδήσεις
14:50 Traction
15:50 Ο θρύλος ενός ιππότη
18:13 Μονόλεπτα δελτία ειδήσεων
18:15 Σ' αγαπώ - μ' αγαπάς
19:00 Taxi girl
20:00 Ειδήσεις
21:00 Τα σύνορα της αγάπης
22:30 Σαφτ, ο μαύρος πάνθηρας
00:50 The Majestic
04:00 Telemarketing
04:30 Οι Αγγελοι του Τσάρλι
05:30 Jackie Chan's Adventures

ANT1

06:00 Στούντιο με θέα
10:00 Καλομελέτα κι έρχεται
13:00 Ειδήσεις
14:00 Σούπερ Σάββατο
15:00 Music Bee
15:45 Ενας απίθανος ελέφαντας
17:00 Αλλάξτε Γεύσεις
17:45 Ειδήσεις
18:00 Ελληνική ταινία: Δημήτρη μου, Δημήτρη μου
20:00 Ειδήσεις
21:00 Σκερτσάκια
22:05 Super deal
00:00 Ιωάννα της Καρδιάς
01:00 Ειδήσεις
01:30 Ελληνική ταινία: Το φως που σβήνει
02:30 Ποδόσφαιρο
03:30 Σάντος-Παρανά
04:30 Το καφέ της χαράς
05:30 Τηλεμάρκετινγκ

ALPHA

06:30 Studio Alpha
10:00 Αυτό μας έλειπε
13:00 Η Κουζίνα της μαμάς
14:00 Ελληνική σειρά
15:00 Ειδήσεις
15:30 Η μηχανή του χρόνου
16:30 Ειδήσεις στη νοηματική γλώσσα
16:45 Ελληνική ταινία: Η γυναίκα μου τρελάθηκε
19:00 Ναι ή ου;
20:00 Ειδήσεις
21:00 Κοιτά τι Εκανες
00:15 Ειδήσεις
00:30 DREAM show, The Music 2 - daily
02:15 Στα βάθη της ανατολής
04:15 Τηλεαγορές
04:30 Αγάπη μου, αμαρτία μου
05:30 Αγάπη μου, αμαρτία μου

STAR

06:00 Σιν Τσαν
06:30 Problem child
07:00 Ράμπο
07:30 Μούτσα Λούτσα
08:00 Μπαντ ντογκ
08:30 Άμπρα κατάμπρα
09:00 Φωτιά, πυροσβέστες!
09:30 Κρυπτο, ο σούπερ σκύλος
10:00 Πόκεμον
10:30 Γιου-Γκι-ο
11:00 Η λεγεώνα των υπερηρωων
11:30 TIN τιτανς
12:00 Τομ και Τζέρι
12:30 Τα στρουμφάκια
13:00 Ειδήσεις
13:30 Οικογένεια Γκίλμορ
14:30 Τα φιλαράκια
15:30 Φίλοι για πάντα
16:30 Ντετέκτιβ Μονκ
17:30 Ιατρικές υποθέσεις
18:30 Αντί Star νιουζζ
19:30 Ειδήσεις
21:00 Φορτ μπουαγιάρ
22:30 Καυτή βροχή
01:00 Μαντ Μάξ

FILMNET

06:15 Οικογενειακή: Τζακ και Ρουζ: Μπαλάντα για δυο
08:05 E! Entertainment
09:05 Δράσης: Ταξίδι στη χώρα των θαυμάτων
11:15 U.S.:οι καλύτερες ταινίες της εβδομάδας
11:50 Δράμα: Κυνηγώντας το όνειρο
13:50 Κωμωδία: Αρθουρ
15:30 Δράμα: Las Vegas iii - 6. Ο αληθινός μακόι
16:20 Επιστημ. Φαντασίας: Εισβολή - 8. Η κούνια
17:10 Στον τόπο του εγκλήματος vi - 6. Μυστικά & μύγες
18:05 Αγεφύρωτες σχέσεις
19:55 Δράσης: Τα ιπτάμενα στιλέτα
22:00 Οικογενειακή: Το τετράποδο θαύμα
23:50 Κωμωδία: Λούφα και παραλλαγή: Σειρήνες στο Αιγαίο
01:45 Ερωτική: Το ρωσικό Ινστιτούτο - μάθημα 1
03:30 Shooting dogs

ET3

07:00 Ο κόσμος των Σπορ
08:00 Οι θησαυροί της γης
08:30 Πλανήτης γη
09:30 Οι μεγάλες αναζητήσεις
10:30 Παίζουμε Καραγκιόζη;
11:00 Η δύναμη του τόπου
11:30 Μεγάλα θαύματα του κόσμου
12:00 Οικολογία και διατροφή
13:00 Ειδήσεις
13:30 Διασπορά
15:00 Απευθείας μετάδοση ποδοσφαιρικού αγώνα β' εθνικής
17:00 Moto gp show
18:00 Επί τροχών
18:30 Ζορρο
19:00 Ειδήσεις
20:00 Το τσίρκο Golden
21:00 Σινεμάνια
22:00 Ο πιο δυνατός άνθρωπος στον κόσμο
00:00 Ειδήσεις
00:30 Παίζοντας στα τυφλά
02:30 Λαβύρινθος
04:00 Αγώνας ποδοσφαίρου β' εθνικής κατηγορίας
05:30 Υπάρχει... είδηση

ALTER

06:30 Παιδικές εκπομπές
11:30 Ζίνα
12:30 Angela's eyes
13:30 Ειδήσεις
14:00 TV Weekend
16:15 Παρατράγουδα
18:45 Ειδήσεις
21:00 Ο τελευταίος των Μοϊκανών
23:30 Οι πύλες του ανεξήγητου
02:00 Τέντεουμ, η πιο δυνατή γροθιά

902

07.00 Σάββατο - Κυριακή στον 902
10.00 Τηλεπωλήσεις
15.00 Ειδήσεις
16.30 Παιδικό πρόγραμμα
17.00 Το ντοκιμαντέρ στον 902
18.30 Κοντά στην παράδοση
18:10 Η Ελλάδα και ο κόσμος
19:30 Ειδήσεις
20:30 Μουσικές διαδρομές
20:45 Στα μονοπάτια του πολιτισμού
21:00 Ετσι είναι η ζωή
23.00 Στα μονοπάτια του πολιτισμού
00.00 Ειδήσεις

COSMOS TV

00:00 Κεντρικό δελτίο ειδήσεων
01:00 Κινηματογράφος
03:00 Ο κόσμος της Ζωής
05:00 Όψεις Απόψεις
06:00 Ο κόσμος του αθλητισμού
07:00 Ράδιο Τηλεόραση
08:00 Διάλογοι
10:00 Παιδικό - Ντοκιμαντέρ
11:00 Ράδιο-Τηλεόραση ΣΡ
13:00 Ο Τόπος μας Τι λέει ο κόσμος
14:00 Ελληνική ταινία
16:00 Ράδιο Τηλεόραση
18:00 Ο κόσμος της φύσης
19:00 Ελληνική ταινία
21:00 Κεντρικό δελτίο ειδήσεων
21:40 Αθλητικά
21:55 Καιρός (Αναλυτικός)
22:00 Ξένη ταινία

SKAI

07:30 Μαγειρεύοντας στην εξοχή & Τέλειο πάρτυ
08:00 Entertainment tonight
08:30 The Oprah Winfrey Show
09:30 Συνταγές για όλους με τη Rachael
10:00 Θάλασσα, ο υδάτινος κόσμος
10:30 Τεχνολογία και θάλασσα
11:00 Μελετώντας την ανθρώπινη συμπεριφορά: Heartbreakers
12:00 Ζωή και θάνατος στο Denali
13:00 Ξεγελώντας το θάνατο: Πυροσβέστες
14:00 Οι δυνάμεις της φύσης
14:30 Θάλασσα, ο υδάτινος κόσμος
15:00 Ποιος μιμείται ποιον: Social Climbers
16:00 America's next top model
17:00 Η μάγισσα Χαλια
17:30 Το κάστρο του Takeshi
18:00 Ειδήσεις
19:00 Σκάι στάδιο
20:00 Ο άρχοντας των ζώων
21:00 Doctor who
22:00 Ειδήσεις
22:05 Ακολουθώντας τους δεινοσαύρους
22:30 Το κάστρο του Takeshi
23:00 Αδέξιοι κασκαντέρ 3
23:30 CSI: Νέα Υόρκη
00:00 Ειδήσεις
00:10 CSI: Νέα Υόρκη
00:30 Top gear
01:30 The Oprah Winfrey Show
02:30 Entertainment tonight
03:00 Fashion tv

ΠΕΡΙΛΗΨΗ

Του υπ' αριθ. 36601/9-11-2006 ΠΡΟΓΡΑΜΜΑΤΟΣ ΔΗΜΟΣΙΟΥ ΑΝΑΓΚΑΣΤΙΚΟΥ ΠΛΕΙΣΤΗΡΙΑΣΜΟΥ στοιχείων του Ενεργητικού της τεθείσης σε ειδική εκκαθάριση κατ' άρθρο 46 του Ν. 1892/1990 Ανώνυμης Εταιρείας με την επωνυμία «ΔΩΔΕΚΑΝΗΣΙΑΚΗ ΑΝΩΝΥΜΗ ΝΑΥΤΙΛΙΑΚΗ ΕΤΑΙΡΕΙΑ» υπό τον διακριτικό τίτλο «ΘΑΛΑΣΣΙΑ ΓΡΑΜΜΗ ΔΑΝΕ» (DANE SEA LINE) συνταγέντος υπό του Συμβολαιογράφου Ρόδου ΓΕΩΡΓΙΟΥ Π. ΡΟΔΙΤΗ ως υπαλλήλου επί του πλειστηριασμού.

Κάνω γνωστό ότι στον τόπο διεξαγωγής των δημοσίων αναγκαστικών πλειστηριασμών του Δήμου Ροδίων επί της οδού Διαγοριδών αρ. 1 (αίθουσα ΔΟΝΑ) στην πόλη της Ρόδου στις 20 Δεκεμβρίου 2006 ημέρα Τετάρτη και από ώρα 12:00 έως 14:00, εκτίθενται ενώπιον εμού του Συμβολαιογράφου Ρόδου ΓΕΩΡΓΙΟΥ ΡΟΔΙΤΗ του Παναγιώτη και σε περίπτωση κωλύματός μου ενώπιον του νόμιμου αναπληρωτού μου σε Δημόσιο Αναγκαστικό Πλειστηριασμό σύμφωνα με τις διατάξεις του άρθρου 46 του Ν. 1892/1990 σε συνδυασμό με τις διατάξεις του Ν. 1386/1983, του ΝΔ 3562/1956 και του Ν. Δ. της 17 Ιουλίου / 13 Αυγούστου 1923 και με ανάλογη προσαρμογή των περί αναγκαστικής κατασχέσεως διατάξεων του Κώδικα Πολιτικής Δικονομίας «ΣΥΝΟΛΙΚΑ και ΕΝΙΑΙΑ» τα κατωτέρω περιγραφόμενα στοιχεία του Ενεργητικού της Ανώνυμης Εταιρείας, που εδρεύει στην πόλη της Ρόδου με την επωνυμία «ΔΩΔΕΚΑΝΗΣΙΑΚΗ ΑΝΩΝΥΜΗ ΝΑΥΤΙΛΙΑΚΗ ΕΤΑΙΡΕΙΑ» και με το διακριτικό τίτλο «ΘΑΛΑΣΣΙΑ ΓΡΑΜΜΗ ΔΑΝΕ» (DANE SEA LINE) ήτοι :

-Α-

ΔΙΑΚΡΙΤΙΚΟΣ ΤΙΤΛΟΣ

Η επωνυμία της εταιρείας είναι «ΔΩΔΕΚΑΝΗΣΙΑΚΗ ΑΝΩΝΥΜΗ ΝΑΥΤΙΛΙΑΚΗ ΕΤΑΙΡΕΙΑ» **και ο διακριτικός τίτλος: «θαλάσσια Γραμμή»** και στην Αγγλική του μετάφραση **«DANE SEA LINE»**.

-Β-

ΣΥΜΜΕΤΟΧΕΣ ΣΕ ΛΟΙΠΕΣ ΕΠΙΧΕΙΡΗΣΕΙΣ

(ως αυτές έχουν απογραφεί)

1.- Στη Ναυτική Εταιρεία του Ν. 959/1979 «ΑΓΙΟΣ ΓΕΡΑΣΙΜΟΣ» με έδρα την Ρόδο, με ποσοστό συμμετοχής 100%, πλοιοκτήτρια του Ε/Γ-Ο/Γ «ΛΕΡΟΣ», το οποίο κατεστράφη λόγω πυρκαγιάς την 14/12/1998. Αξία κτήσεως συμμετοχής ΕΥΡΩ 3.037.652,23.

2.-Στην εταιρεία «RIJNHAVEN SHIPPING LTD» με έδρα την Μάλτα, με ποσοστό 99,8%, πλοιοκτήτρια του Ro-Ro «RIJNHAVEN» το οποίο πουλήθηκε την 24/08/1998. Αξία κτήσεως συμμετοχής ΕΥΡΩ 99,78.

3-.Στην εταιρεία «PARKHAVEN SHIPPING LTD» με έδρα την Μάλτα, χωρίς πλοίο από 20/02/1995, με ποσοστό συμμετοχής 99,80%. Αξία κτήσεως συμμετοχής ΕΥΡΩ 104,44.

4.-Στην εταιρεία ΜΥΛΟΙ ΔΩΔΕΚΑΝΗΣΟΥ «Ο ΤΑΞΙΑΡΧΗΣ» Α.Ε. με έδρα την Ρόδο, με ποσοστό συμμετοχής 100%. Αξία κτήσεως συμμετοχής ΕΥΡΩ 204.188,89 για την οποία έχει σχηματισθεί πρόβλεψη υποτίμησης ποσού ΕΥΡΩ 88.986,28.

-Γ-

ΧΡΕΟΓΡΑΦΑ

Τα χρεόγραφα (ως αυτά έχουν απογραφεί), αφορούν μετοχές εταιρειών μη εισηγμένων στο Χρηματιστήριο και αναλύονται σε:

1. 3.000 μετοχές της Ανώνυμης Ναυτικής Εταιρείας Καλύμνου αξίας κτήσης ΕΥΡΩ 2,93 εκάστης και συνολικής αξίας κτήσης ΕΥΡΩ 8.804,11

2. Δεκαέξι (16) συνεταιριστικές μερίδες της «Συνεταιριστικής Τράπεζας Δωδεκανήσου» συνολικής αξίας κτήσης ΕΥΡΩ 1.232,58

3. 7.648 μετοχές της «Ανώνυμης Ναυτικής Εταιρείας Νότου Α.Ε.» αξίας κτήσης ΕΥΡΩ 2,93 εκάστης και συνολικής αξίας κτήσης ΕΥΡΩ 22.444,61

4. 2.500 μετοχές της Λ.Α.Ν.Ε. αξίας κτήσης 5,86 ΕΥΡΩ έκαστη και συνολικής αξίας κτήσης ΕΥΡΩ 14.673,51

5. Μία (1) συνεταιριστική μερίδα της «Συνεταιριστικής Τράπεζας Χανίων» αξίας κτήσης ΕΥΡΩ 145,00

-Δ-

ΑΠΑΙΤΗΣΕΙΣ

Στον οριστικό ισολογισμό της υπό εκκαθάριση εταιρείας εμφανίζονται απαιτήσεις κατά πελατών - γραμμάτια εισπρακτέα - επιταγές εισπρακτέες - επιταγές σε καθυστέρηση - δεσμευμένοι λογαριασμοί καταθέσεων - επισφαλείς απαιτήσεις - διάφοροι χρεώστες και λογαριασμοί διαχείρισης προκαταβολών και πιστώσεων των περισσοτέρων εκ των οποίων η είσπραξη θεωρείται ανέφικτη. Ωστόσο υπάρχουν και ορισμένες επίδικες απαιτήσεις οι οποίες βρίσκονται σε εξέλιξη και συγκεκριμένα:

1). - ΑΠΑΙΤΗΣΗ της ΔΑΝΕ κατά του Ιωάννη Σαρρή του Σπ. Κατοίκου Καλύμνου, εκ τριών (3) ακάλυπτων επιταγών του συνολικώς για 323,40 ΕΥΡΩ για τις οποίες εξεδόθησαν επιταγές πληρωμής του Ειρηνοδικείου Ρόδου. Η είσπραξή της θεωρείται ανέφικτη.

2).- ΑΠΑΙΤΗΣΗ της ΔΑΝΕ κατά Κων/ νας Κυριαφίνη για ακάλυπτη επιταγή 1.804,02 ΕΥΡΩ για την οποία εξεδόθη διατ. Πληρωμής του Μον. Πρωτ. Ρόδου. Η οφειλέτης επτώχευσε και επομένως η είσπραξή της θεωρείται ανέφικτη.

3). - ΑΠΑΙΤΗΣΗ της ΔΑΝΕ κατά Γεωργίου Προύσαλη, κατοίκου Ρόδου (υπόλοιπο ακάλυπτης επιταγής 440,20 ΕΥΡΩ). Εκδόθηκε διαταγή πληρωμής του Ειρηνοδικείου Ρόδου. Η είσπραξή της θεωρείται ανέφικτη.

4). - ΑΠΑΙΤΗΣΗ, κατά Σεβαστιανού Ρούσου, από επιταγή 4.402,05 ευρώ. Εκδόθηκε και κοινοποιήθηκε διαταγή πληρωμής. Η είσπραξή της θεωρείται ανέφικτη.

5). - ΑΠΑΙΤΗΣΗ, κατά ΣΕΒΑΣΤΙΑΝΟΣ ΡΟΥΣΣΟΣ ΚΑΙ ΣΙΑ Ο.Ε., από επιταγή 8.804,10 ευρώ. Εκδόθηκε και κοινοποιήθηκε διαταγή πληρωμής. Η είσπραξή της θεωρείται ανέφικτη.

6). - ΑΠΑΙΤΗΣΗ, κατά της ΑΦΟΙ ΖΕΡΒΟΥ Ο.Ε., από επιταγή 2.132,90 ευρώ. Εκδόθηκε και κοινοποιήθηκε διαταγή πληρωμής. Η είσπραξή της θεωρείται ανέφικτη.

7). -ΑΠΑΙΤΗΣΗ, κατά της Ελένης Σφυρίου από επιταγές, συνολικού ποσού 7.190,02 ΕΥΡΩ, για τις οποίες εκδόθηκαν και κοινοποιήθηκαν διαταγές πληρωμής. Η είσπραξή της θεωρείται ανέφικτη.

8). - ΑΠΑΙΤΗΣΗ, κατά του Εμμανουήλ Χαρκιανάκη, Τουριστικού Πράκτορα (CASTELLO TRAVEL), ποσού 20.137,16 ΕΥΡΩ για την οποία έχει εκδοθεί απόφαση καταδικαστική από το Πολυμελές Πρωτοδικείο Ρόδου.Η είσπραξή της θεωρείται ανέφικτη.

9). -ΑΓΩΓΗ της ΔΑΝΕ στο Πολυμελές Πρωτοδικείο Ρόδου, κατά Γρηγορίου Γρηγορά, Γεωργίου Διαμαντίδη και της τοπικής εφημερίδος ΠΡΟΟΔΟΣ, με την οποία ζητείται αποζημίωση ποσού 2.934.702,86 ευρώ, νομιμοτόκως από της επιδόσεως της αγωγής. **Η αγωγή συζητείται στη δικάσιμο του Δικαστηρίου της 2-11-2006**.

10). - ΑΓΩΓΗ της ΔΑΝΕ, κατά ΜΑΝΤΑ ΑΕ, ποσού δρχ. 989.109.485 (2.902.742,43 ΕΥΡΩ για ισόποσες πωλήσεις εισιτηρίων, τις εισπράξεις των οποίων δεν απέδωσε στην εταιρεία, νομιμοτόκως από 23-12-97 και ποσού δρχ. 1.310.000.000 (3.844.460,77 ΕΥΡΩ) για χρηματική ικανοποίηση λόγω ηθικής βλάβης του νομικού προσώπου της Εταιρείας, άλλως, λόγω αποζημιώσεως. Εκδόθηκε η με αριθμ. 4/2000 προδικαστική απόφαση του άνω Δικαστηρίου διατάξασα αποδείξεις οι οποίες διεξάγονται και ήδη **η υπόθεση εκκρεμεί ενώπιον του Πολ. Πρωτ. Ρόδου για τη δικάσιμό του της 7-12-2006, λόγω αιτήματος των αντιδίκων για χορήγηση περαιτέρω προθεσμίας εξετάσεως μαρτύρων.**

11). - ΑΠΑΙΤΗΣΗ της ΔΑΝΕ, κατά ΜΑΝΤΑ ΑΕ, από επιταγές εκδόσεως της συνολικού ποσού δρχ. 148.000.000 (434.336 ΕΥΡΩ). Εκδόθηκαν με αίτηση της ΔΑΝΕ διαταγές πληρωμής του Μον. Πρωτ. Ρόδου, οι οποίες επιδικάζουν τα ανωτέρω ποσά στην Εταιρεία, νομιμοτόκως, πλέον εξόδων. Η είσπραξή της θεωρείται ανέφικτη.

12).- ΑΓΩΓΗ της ΔΑΝΕ, κατά της ΜΕΓΑ ΤΡΑΣΤ Α.Ε., για το ποσό των 486.157.657 δραχμών (1.426.728,31 ΕΥΡΩ), πλέον τόκων υπερημερίας από 1-4-1999. Η αγωγή συζητήθηκε στις 15-11-2001 και παραπέμφθηκε να δικαστεί στο Μονομελές στις 2-6-2003, οπότε συζητήθηκε και ήδη εξεδόθη απόφαση ερήμην της αντιδίκου, δεχθείσα εν όλω την αγωγή της ΔΑΝΕ. Η είσπραξή της θεωρείται ανέφικτη.

13). - ΑΓΩΓΗ της ΔΑΝΕ της NMS LTD, για το ποσό των 12.879.432 δραχμών (37.797,30 ΕΥΡΩ). Η είσπραξή της θεωρείται ανέφικτη.

14). - ΑΓΩΓΗ της ΔΑΝΕ, για αποζημίωση με αίτημα προσωπικής κράτησης κατά Ιουλίας Τριανταφυλλοπούλου. Η είσπραξή της θεωρείται ανέφικτη.

15). - ΔΙΑΤΑΓΗ ΠΛΗΡΩΜΗΣ από επιταγές εκδόθηκε από το Μονομελές Πρωτοδικείο Πειραιά κατά του Νικ. Παπαθεοδώρου. Ποσό απαίτησης 27.879,68 ΕΥΡΩ. Η είσπραξή της θεωρείται ανέφικτη.

16). - ΔΙΑΤΑΓΗ ΠΛΗΡΩΜΗΣ εκδόθηκε από το Μονομελές Πρωτοδικείο Πειραιά κατά του Ι. Λυτινάκη. Ποσό απαίτησης 14.820,25 ΕΥΡΩ. Η είσπραξή της θεωρείται ανέφικτη.

17). - ΔΙΑΤΑΓΗ ΠΛΗΡΩΜΗΣ εκδόθηκε από το Μονομελές Πρωτοδικείο Ρόδου κατά του Ι. Τσαμπικάκη. Ποσό απαίτησης 11.938,20 ΕΥΡΩ. Η είσπραξή της θεωρείται ανέφικτη.

18). - ΔΙΑΤΑΓΗ ΠΛΗΡΩΜΗΣ εκδόθηκε από το Μονομελές Πρωτοδικείο Ρόδου κατά του Ε. Κοσκινιώτη. Ποσό απαίτησης 7.248,71 ΕΥΡΩ. Η είσπραξή της θεωρείται ανέφικτη.

19). - ΔΙΑΤΑΓΗ ΠΛΗΡΩΜΗΣ του Μον. Πρωτ. Πειραιά, κατά Σπυρ. Αντωνόπουλου και Μπινόγιαννη, για ποσό 7.336,75 ΕΥΡΩ. Η είσπραξή της θεωρείται ανέφικτη.

20). - ΔΙΑΤΑΓΗ ΠΛΗΡΩΜΗΣ (αριθμ. 543/2000) κατά Θεόφιλου Πετρίδη και ΓΕΝΙΚΗΣ ΠΡΟΜΗΘΕΥΤΙΚΗΣ Α.Ε., για το ποσό 5.722,6 ΕΥΡΩ. Η είσπραξή της θεωρείται ανέφικτη.

21). - ΔΙΑΤΑΓΗ ΠΛΗΡΩΜΗΣ (αριθμ.414/2000) κατά Ιωάννη Μακρή και Ιωάννη Χατζησταύρου, για το ποσό των 2.934,70 ΕΥΡΩ. Η είσπραξή της θεωρείται ανέφικτη.

22). - ΔΙΑΤΑΓΗ ΠΛΗΡΩΜΗΣ (αριθμ.79/2001) κατά ΙΜΠΕΡΙΑΛ ΜΟΝΟΠΡΟΣΩΠΗ ΕΠΕ και Ιωάννη Χατζησταύρου, για το ποσό των 2.934,70 ΕΥΡΩ. Η είσπραξή της θεωρείται ανέφικτη.

23). - ΔΙΑΤΑΓΗ ΠΛΗΡΩΜΗΣ (αριθμ.599/2001) κατά Μιχαήλ Ιατρίδη και Καλλιόπης Κοράκη, για το ποσό των 1.178,58 ΕΥΡΩ. Η είσπραξή της θεωρείται ανέφικτη.

24). - ΔΙΑΤΑΓΗ ΠΛΗΡΩΜΗΣ (αριθμ. 600/2001) κατά Κικής Παρδαλού και Ελευθερίου Ανδρονίδη, για το ποσό των 1.084,93 ΕΥΡΩ. Η είσπραξή της θεωρείται ανέφικτη.

25). - ΔΙΑΤΑΓΗ ΠΛΗΡΩΜΗΣ (αριθμ.196/2001) κατά Ιουλίας Τριανταφυλλοπούλου και ΣΙΑ Ε.Ε., για το ποσό των 44.703,63 ΕΥΡΩ. Η είσπραξή της θεωρείται ανέφικτη.

26). - ΑΓΩΓΗ κατά ΣΦΑΚΙΑΝΑΚΗ ΚΑΙ ΣΤΟΝΤΑΡΤ ΕΠΕ, για το ποσό 11.000 ΕΥΡΩ. Η είσπραξή της θεωρείται ανέφικτη.

27). - ΑΠΑΙΤΗΣΗ κατά Θέμελη Κουλιά, πρώην Κεντρ. Πράκτορα ΚΩ, από ήδη καταστάσεις ληξιπρόθεσμες και απαιτητές είκοσι τρείς (23) ισόποσες συναλλαγματικές, εκάστης ποσού 8.804,41 ΕΥΡΩ (συνολικώς μέχρι 31-12-2003 = 202.494,53 ΕΥΡΩ), επί των οποίων εκδόθηκαν και κοινοποιήθηκαν στον αντίδικο διαταγές πληρωμής του Μον. Πρωτ. Κω. Προς εξασφάλιση απαίτησης της Εταιρείας συνολικού ποσού 519.442,40 ΕΥΡΩ, η εταιρεία έχει εγγράψει δυνάμει της υπ'αριθμ. 1223/2001 αποφάσεως του Μον. Πρωτ. Κω, προσημείωση υποθήκης επί ακινήτων του στην Κω, μέχρι του ποσού των 519.442,20 ΕΥΡΩ. Επίσης υπάρχει και απαίτηση από ήδη καταστάσεις ληξιπρόθεσμες και απαιτητές τριάντα τέσσερις (34) ισόποσες συναλλαγματικές, εκάστης ποσού 8.804,41 ΕΥΡΩ (συνολικώς μέχρι 30-09-2006 = 299.339,74 ΕΥΡΩ) και δύο (2) ισόποσες συναλλαγματικές αξίας 8.804,41 ΕΥΡΩ εκάστη λήξεως 31-10-2006 και 30-11-2006 αντίστοιχα επί των οποίων δεν έχουν εκδοθεί διαταγές πληρωμής.

28). - ΔΙΑΤΑΓΗ ΠΛΗΡΩΜΗΣ από ακάλυπτες επιταγές, κατά Πρακτορείου Ταξιδίων Καλαπόδη, ποσού 40.000 ΕΥΡΩ. Η είσπραξή της θεωρείται ανέφικτη.

29). - ΔΙΑΤΑΓΗ ΠΛΗΡΩΜΗΣ, κατά Σωτούλας Αρφαρά και Σοφίας Φυτιλά για το ποσό 2.451 ΕΥΡΩ (αριθμ. 17/2003 Ειρηνοδικείου Ρόδου). Η είσπραξή της θεωρείται ανέφικτη.

30). - ΔΙΑΤΑΓΗ ΠΛΗΡΩΜΗΣ, κατά ΑΠΟΛΛΩΝ EXPRESS, (αριθμ. 30/2003 του Μον. Πρωτ. Ρόδου), για το ποσό 23.477,62 ΕΥΡΩ. Η είσπραξή της θεωρείται ανέφικτη.

31). - ΔΙΑΤΑΓΗ ΠΛΗΡΩΜΗΣ, για το ποσό 7.336,73 ΕΥΡΩ κατά Μ. Μπινόγιαννη. Η είσπραξή της θεωρείται ανέφικτη.

32). - ΑΠΑΙΤΗΣΗ από δύο (2) σφραγισθείσες επιταγές κατά Δέσποινας Τσιμενίδου, ποσού συνολικώς 28.000 ευρώ. Εκδόθηκε και επιδόθηκε διαταγή πληρωμής. Η είσπραξή της θεωρείται ανέφικτη.

33). - ΑΠΑΙΤΗΣΗ από σφραγισθείσα επιταγή κατά Ελένης Παππά, για ποσό 3.190 ΕΥΡΩ. Εκδόθηκε διαταγή πληρωμής. Η είσπραξή της θεωρείται ανέφικτη.

34). - Επίσης υπάρχει και απαίτηση ασφαλιστικής αποζημίωσης (claim) από ασφαλιστικές εταιρείες για ζημιές που υπέστησαν στο παρελθόν τα πλοία της εταιρείας ΡΟΔΟΣ και ΠΑΤΜΟΣ η οποία δεν εμφανίζεται στα βιβλία της καθής και δεν είναι γνωστό το ύψος της.

- Τιμή για να χρησιμεύσει ως πρώτη προσφορά κατά την έναρξη του πλειστηριασμού ορίζεται το ποσό των εκατόν επτά χιλιάδων τριακοσίων τριάντα πέντε (107.335,00) ευρώ για το σύνολο των εκπλειστηριαζομένων στοιχείων.

- Περισσότεροι του ενός μπορούν να πλειοδοτήσουν από κοινού, αλλά ευθύνονται εις ολόκληρο σε ό,τι αφορά τις συνέπειες από την πλειοδοσία, την εγγύηση και την κατακύρωση.

- Οσοι πλειοδοτούν για λογαριασμό τρίτου οφείλουν να δηλώσουν σε μένα τον υπάλληλο επί του πλειστηριασμού προηγουμένως τα πλήρη στοιχεία του τρίτου και να καταθέσουν σε μένα ειδικό συμβολαιογραφικό πληρεξούσιο με το οποίο να χορηγείται η σχετική εντολή.

- Οσοι πλειοδοτούν οφείλουν να καταθέσουν σε μένα σαν υπάλληλο επί του πλειστηριασμού, σε μετρητά χρήματα ή με τραπεζική επιταγή νομίμως λειτουργούσης εν Ελλάδι Τραπέζης ή με εγγυητική επιστολή αναγνωρισμένης φερεγγύου Τραπέζης εγκατεστημένης ή λειτουργούσης στην Ελλάδα ή σε χώρα της Ευρωπαϊκής Ενωσης αποδοχής μου, ποσό ίσο προς το ένα τρίτο (1/3) της τιμής πρώτης προσφοράς.

- Η κατακύρωση θα γίνει στο όνομα εκείνου που θα προσφέρει τη μεγαλύτερη τιμή, αφού προηγηθούν τρεις προσκλήσεις προς πλειοδοσία, μετά την 14.00΄΄ απογευματινή ώρα για την υποβολή μεγαλύτερης προσφοράς.

- Ο υπερθεματιστής οφείλει να καταθέσει το εκπλειστηρίασμα αμέσως μετά την κατακύρωση σε μετρητά.

- Αν ο υπερθεματιστής δεν καταβάλλει εμπρόθεσμα το εκπλειστηρίασμα εφαρμόζονται τα προβλεπόμενα στις παρ. 5 και 6 του άρθρου 965 ΚπολΔ.

- Σε περίπτωση αναπλειστηριασμού, τα έξοδα του αναπλειστηριασμού, κάθε μείωση του τιμήματος, καθώς και οποιοδήποτε έλλειμμα τόκων από την κατακύρωση και μετά, βαρύνουν εκείνον που αναδείχθηκε υπερθεματιστής κατά τον πλειστηριασμό και δεν κατέθεσε το εκπλειστηρίασμα.

- Τα κηρύκεια και τα συμβολαιογραφικά δικαιώματα κατά την ημέρα του πλειστηριασμού βαρύνουν τον υπερθεματιστή που είναι υποχρεωμένος να τα καταβάλλει αμέσως μετά την κατακύρωση.

- Ο επισπεύδων-εκκαθαριστής και η υπό εκκαθάριση εταιρεία δεν φέρει καμία ευθύνη απέναντι στον υπερθεματιστή, για οποιοδήποτε νομικό ελάττωμα των εκπλειστηριαζομένων περιουσιακών στοιχείων.

- Επί πλέον ούτε ο εκδίδων το πρόγραμμα αυτό Συμβολαιογράφος ως υπάλληλος επί του πλειστηριασμού ούτε ο ειδικός εκκαθαριστής, που επισπεύδει τον πλειστηριασμό ευθύνονται για τυχόν ανακρίβειες στην περιγραφή των περιουσιακών στοιχείων, που πρόκειται να πλειστηριασθούν.

Ο τελευταίος υπερθεματιστής πρέπει να προσκομίσει σε μένα τον επί του πλειστηριασμού υπάλληλο, κατά την ημέρα που θα συνταχθεί η περίληψη της κατακυρωτικής εκθέσεως, άδεια της Επιτροπής του άρθρου 26 του Ν. 1892/1990 με την οποία θα αίρεται η απαγόρευση κτήσεως μετοχών οποιασδήποτε εταιρείας, η οποία έχει στην ιδιοκτησία της ακίνητα, που κείνται σε παραμεθόριο περιοχή.

Ολα γενικά τα έξοδα της διαδικασίας του πλειστηριασμού, συμπεριλαμβανομένων των δαπανών δημοσιεύσεων, των φόρων, τελών και δικαιωμάτων του Συμβολαιογράφου καθώς και των τελών και δικαιωμάτων για την σύνταξη και μεταγραφή της περιλήψεως της κατακυρωτικής εκθέσεως θα βαρύνουν τον υπερθεματιστή.

Η παρούσα περίληψη συντάχθηκε σήμερα στις εννέα (9) Νοεμβρίου του δύο χιλιάδες έξι (2006) ημέρα Πέμπτη στη Ρόδο και στο συμβολαιογραφείο μου επί της οδού Εθελοντών Δωδεκανησίων αρ. 29 Α' όροφος από εμένα το Συμβολαιογράφο και κάτοικο Ρόδου ΓΕΩΡΓΙΟ ΡΟΔΙΤΗ του Παναγιώτη, ως υπάλληλο επί του πλειστηριασμού και υπογράφεται ως έπεται :

Ο ΣΥΜΒΟΛΑΙΟΓΡΑΦΟΣ
ΓΕΩΡΓΙΟΣ ΠΑΝΑΓ. ΡΟΔΙΤΗΣ

ΕΝΑΛΛΑΚΤΙΚΟΣ ΤΟΥΡΙΣΜΟΣ

ΜΙΑ ΕΠΙΚΙΝΔΥΝΗ ΑΤΡΑΠΟΣ ΓΙΑ ΤΟ ΜΕΛΛΟΝ ΤΟΥ ΕΛΛΗΝΙΚΟΥ ΤΟΥΡΙΣΜΟΥ

[θέσεις του ΙΤΕΠ (καθ. Π. Παυλόπουλος) που αναπτύχθηκαν από τον Αντιπρόεδρο Β. Μηναΐδη στο 2ο Διεθνές Τουριστικό Φόρουμ, Ρόδος 10-11- Νοεμβρίου 2006]

Η έννοια «εναλλακτικός τουρισμός» έχει κυριολεκτικά λάβει υπερβολικές διαστάσεις. Το ανησυχητικό είναι ότι στην κατεύθυνση αυτή έχει προσχωρήσει, σε κάποιο βαθμό και η ηγεσία των διαφόρων οργάνων που εκπροσωπούν τον τουριστικό τομέα, ιδιαίτερα δε τον ξενοδοχειακό κλάδο.

Ομιλούν περί εναλλακτικού τουρισμού ως εάν επρόκειτο για κάτι υποκατάστατο αυτού που έχομε· ως εάν επρόκειτο για παραγωγή ενός διαφορετικού, αλλά οικονομικώς υπερτέρου αυτού στο οποίο υποκαθίσταται. Σ' αυτό, ίσως, έχει συμβάλει η οπισθοδρόμηση της τουριστικής δραστηριότητος, η οποία λανθασμένως εκλαμβάνεται ως ένδειξη για δήθεν ακαταλληλότητα του εφαρμοζόμενου τουριστικού μοντέλου. Η σύγχυση είναι προφανής και θα στοιχίσει πολύ σε κόστος αν τελικώς η τουριστική πολιτική αναλωθεί σε οριακά θέματα περί αγροτουρισμού, ποδηλατικού και άλλων όμοιας μορφής δραστηριότητες, και παραμελήσει τις μεγάλες ανάγκες της τουριστικής βάσεως της χώρας. Ωστόσο θα πρέπει να σημειωθεί ότι ορισμένες εναλλακτικές μορφές τουρισμού όπως ο συνεδριακός, ο θαλάσσιος, ο πολιτιστικός και ο αθλητικός είναι ευπρόσδεκτες στο βαθμό που συμπληρώνουν τον παραδοσιακό τουρισμό των διακοπών, που αποτελεί την κυρίαρχη μορφή του τουρισμού μας.

Αναφερόμενοι στον αλλοδαπό τουρισμό, διότι περί αυτού βασικώς πρόκειται, κάθε χώρα διαθέτει ορισμένα πλεονεκτήματα, σε φυσικούς και πολιτισμικούς πόρους, ιστορικά καταξιωμένους, οι οποίοι αποτελούν τη βάση στην οποία είναι εφικτό να στηριχθεί, αναλόγως του πλούτου και πλουραλισμού των ανωτέρω στοιχείων, τουριστική ανάπτυξη κάποιου μεγέθους. Ασφαλώς, τα ανθρωπογενή στοιχεία αναδείξεως των ανωτέρω φυσικών και ιστορικών στοιχείων παίζουν σπουδαίο ρόλο στην ανάπτυξη του τουρισμού σε κλίμακα χρονική και ποσοτική, η οποία να συνεισφέρει στην οικονομική πρόοδο και ευημερία. Ωστόσο, τουριστική ανάπτυξη άξια λόγου δεν μπορεί να χωρίσει, αποκομμένη από τα ανωτέρω θεμελιακά στοιχεία. Ο τουρισμός, από την φύση του, είναι βιομηχανία που είναι καταδικασμένη σε αποτυχία, αν το σύνθετο προϊόν που παράγει δεν διαθέτει τα πλουραλιστικά στοιχεία που απαιτούν οι μεταβαλλόμενες καταναλωτικές προτιμήσεις. Αυτό είναι διαφορετικό από την πρόταση που ισχυρίζεται, ότι η ανάπτυξη του αγροτουρισμού θα αναπληρώσει τις απώλειες που έχομε από την «φθίνουσα» πορεία του παραδοσιακού μοντέλου που στηρίζεται στην θάλασσα και τον ήλιο, και το νησιωτικό ιδιαιτέρου φυσικού κάλλους και ενδιαφέροντος πλούτο. Στην έκταση που απαιτείται, παράλληλα προς άλλα βασικότερα στοιχεία, εμπλουτισμός των στοιχείων που συναποτελούν το σύνθετο τουριστικό προϊόν, αυτά πρέπει να αξιολογούνται <u>όχι ως εναλλακτικά του παραδοσιακού μοντέλου, αλλά ως προσθετικά στοιχεία,</u> που εμπλουτίζουν το προϊόν που αναδύεται από την αξιοποίηση του φυσικού και πολιτισμικού πλούτου. Σημείο βάσεως είναι και θα εξακολουθήσει να είναι ότι έχομε από την πλουσιοπαρόχως δοθείσα δωρεά της Δημιουργίας και από την πολιτισμική κληρονομία.

Είναι λάθος, με υψηλό κόστος, να βλέπομε ορισμένα συμπληρωματικά στοιχεία στο συγκριτικό μας πλεονέκτημα ως δήθεν εναλλακτική λύση στο πρόβλημα του τουρισμού. Το μοντέλο που έχομε ακολουθήσει δεν έχει λάθος κατεύθυνση. Εχει τύχει ατελούς αξιοποιήσεως. Τυχούσα αλλαγή κατευθύνσεως θα έχει καταστροφικά αποτελέσματα. Τελευταίως, π.χ. ο αγροτουρισμός έχει αναχθεί από απόψεως πολιτικής σε υπ' αριθ. 1 θέμα του τουριστικού γίγνεσθαι. Αυτό τουλάχιστον προκύπτει από δημόσιες δηλώσεις υπευθύνων. Αποτελεί δε ακραία περίπτωση η μεγιστοποίηση του θέματος, απλώς και μόνον επειδή η ΕΕ απεφάσισε να σπαταλήσει λίγες δεκάδες εκατ. ευρώ συναφώς. Κανείς δε, δεν φρόντισε να πληροφορηθεί ποια είναι επί του προκειμένου η ευρωπαϊκή εμπειρία, και ιδιαιτέρως ποια μπορεί να είναι η σημασία του ως παράγοντος προσελκύσεως αλλοδαπών τουριστών.

Εκ περιεργείας συγκεντρώσαμε στοιχεία για τις ανταγωνίστριες χώρες αναφερόμενα στην ποσοτική διάσταση του θέματος. Π.χ. στην Ισπανία, μόλις το 0,45% των συνολικών διανυκτερεύσεων (περίπου 180 εκατ.), ήτοι 815.000 διανυκτερεύσεις, αντιστοιχούν στους τουρίστες που επιλέγουν αγροτουρισμό, εκ των οποίων το 80% είναι Ισπανοί. Στην Πορτογαλία, μόνο το 2% του «καταλυματικού» δυναμικού αποτελείται από αγροτουριστικά καταλύματα ιδιαζούσης υφής, ακατάλληλα για φιλοξενία οποιασδήποτε άλλης κατηγορίας τουριστών με πολύ μικρή και εδώ συμμετοχή αλλοδαπών τουριστών, που είναι το ζητούμενο, ιδιαίτερα για μια μικρή χώρα.



Ενα δύσκολο μονοπάτι επέλεξε να ακολουθήσει η τουριστική πολιτική, στην προσπάθειά της να αντιμετωπίσει την καθίζηση του ελληνικού αλλοδαπού τουρισμού που συνετελέσθη, κυρίως, την περίοδο 2000-2004, και μάλιστα σε συνθήκες ανθήσεως του παγκόσμιου τουρισμού. Αντί να στραφεί στους παράγοντες που προκάλεσαν το φαινόμενο, επιζητεί «εναλλακτικούς» τρόπους αναζωογονήσεως, εναλλακτικά τουριστικά προϊόντα· προϊόντα, επιλεγόμενα από τις χώρες, όπου η ζήτηση αυτών είναι σχετικά μεγάλη. Η προσέγγιση αυτή είναι προφανώς λανθασμένης συλλήψεως, διότι επιχειρεί με μίμηση επιτυχών προτύπων να αναστρέψει δυσμενείς τάσεις που ανεπτύχθησαν εξ άλλων λόγων. Καθιερώθηκε δε η στερουμένη εννοιολογικής και πρακτικής αξίας έννοια «εναλλακτικές μορφές τουρισμού» χωρίς αναφορά σε τυχόντα συγκριτικά πλεονεκτήματα ή μειονεκτήματα που σχετίζονται με τα φυσικο- πολιτισμικά και ανθρωπογενή τουριστικά «αξιοθέατα» της χώρας.

Προκαλούν, πράγματι, ανησυχία οι θέσεις που διατυπώνονται σε κείμενο Επιτροπής υπό τον τίτλο «Αναπτυξιακή Στρατηγική για τον Τομέα του Τουρισμού» που συνεστήθη προς τούτο από το Υπουργείο Τουριστικής Αναπτύξεως. Από το κείμενο αυτό προκύπτουν με σαφήνεια δύο κορυφαίοι στόχοι:

(α) απεξάρτηση του τουρισμού από το δίπτυχο «ήλιος – θάλασσα» και

(β) η, ως συνέπεια ή προϋπόθεση αυτής της απεξαρτήσεως, επίδοση σε εναλλακτικές μορφές τουρισμού.

Οι διατυπώνοντες αυτές τις απόψεις δεν διερωτήθηκαν για ποιο λόγο οι Νορβηγοί δεν αναπτύσσουν ως εναλλακτική μορφή τον ήλιο και την θάλασσα, αλλά περιορίζονται στον κλασικό περιηγητικό τουρισμό;

Ο ήλιος και η θάλασσα δεν έχουν υποκατάστατα, έχουν, όμως, δυνατότητες εμπλουτισμού του προϊόντος που παράγουν με συμπληρωματικές υπηρεσίες. Τα περί αγροτουρισμού, γαστρονομικού, οικοτουρισμού κ.ά. συγκεχυμένως αναφερόμενα, δεν πρόκειται να σώσουν τον τουρισμό μας. Αν δεν μπορούμε να αξιοποιήσουμε το κατεξοχήν συγκριτικό μας πλεονέκτημα, θα μπορέσουμε να δημιουργήσουμε βιώσιμες ειδικές μορφές, για τις οποίες δεν διαθέτουμε συγκριτικό πλεονέκτημα;

Η θέση μας για τις ενδεδειγμένες κατευθύνσεις της τουριστικής πολιτικής και την συγκέντρωση δυνάμεων για την πραγμάτωσή της κινείται σε τέσσερις άξονες:

(α) τον ήλιο – θάλασσα

(β) τα πολιτισμικά αξιοθέατα

(γ) τον τουρισμό πόλεων, με έμφαση στην τρίτη ηλικία, και στα ολιγοήμερα ταξίδια (city – breaks).

Η Ρόδος δεν πρέπει να διαπράξει το μοιραίο λάθος

(δ) τον θαλάσσιο τουρισμό (συνδεόμενες με την θάλασσα τουριστικές δραστηριότητες).

Αν αξιοποιήσουμε σε ικανοποιητικό βαθμό τα ανωτέρω, τα οποία συνδυάζονται και συνυπάρχουν με σπάνιας ομορφιάς νησιωτικά συμπλέγματα και άφθονα και μοναδικά πολιτισμικά στοιχεία, θα χρειασθεί να λάβομε μέτρα συγκρατήσεως των τουριστικών ρευμάτων. Η οπισθοδρόμηση του ελληνικού τουρισμού, ή αν θέλετε, η αδυναμία του να ακολουθήσει την παγκόσμια τάση, καθώς και τις τάσεις των αμεσότερα ανταγωνιστριών χωρών, οφείλεται σε μακρύ κατάλογο παραγόντων. Βασικές υποδομές και ανωδομές, τουριστική συνείδηση και παιδεία, ασαφής κατεύθυνση της τουριστικής πολιτικής και σύγχυση περί του τύπου τουριστικού προϊόντος που προσιδιάζει στο διεθνές συγκριτικό πλεονέκτημα της χώρας, εξακολουθούν να λειτουργούν ως βαρίδια. Με την ευκαιρία των Ολυμπιακών Αγώνων έγινε κάποια προόδος, η οποία, ωστόσο, εντοπίζεται βασικώς στην περιοχή της πρωτεύουσας.

Ως τουριστική χώρα, αλλά και για τις ανάγκες του εσωτερικού, ασφαλώς χρειαζόμαστε συμπληρωματικού τύπου υπηρεσίες. Από το σημείο, όμως, αυτό μέχρι να τολμούμε να εκστομίζουμε και να προτείνουμε «απεξάρτηση από τον ήλιο και την θάλασσα», υπάρχει αγεφύρωτο χάσμα. Και η σκέψη απλώς ότι διατυπώνεται επισήμως, έστω για σκοπούς προβληματισμού, μια τέτοια πρόταση προκαλεί έντονη ανησυχία.



Το συμπέρασμα είναι αβίαστο και υπαγορεύει, υπό αυστηράν έννοια, μεγιστοποίηση των ωφελειών από την αξιοποίηση των ενδυνάμει τουριστικών αγαθών που άφθονα διαθέτομε. Οποιαδήποτε απομάκρυνση από το υπάρχον διεθνές συγκριτικό πλεονέκτημα αποτελεί σπατάλη και οπισθοδρόμηση. Η αναλογία των συνθετικών στοιχείων του τουριστικού προϊόντος πρέπει να προσαρμόζεται διαχρονικώς προς τις μεταβαλλόμενες ανάγκες των τουριστών. Χωρίς αυτογνωσία, η πορεία θα εκτραπεί σε ανάλωση δυνάμεων για όλως οριακά πράγματα, παραμελώντας την ουσία· τους λόγους για τους οποίους θα επελέγετο η χώρα μας, ως προορισμός και από πόσους!

Ελπίζω, ο εξαιρετικά δημοφιλής τουριστικός προορισμός «Ρόδος – Δωδεκάνησος» να μη διαπράξει το λάθος να πιστέψει ότι υπάρχει κάτι άλλο που μπορεί να γίνει υποκατάστατο του τουριστικού προϊόντος που παράγει. Οι λεγόμενες εναλλακτικές μορφές τουρισμού μόνο προσθετικά μπορούν να λειτουργήσουν στο υφιστάμενο τουριστικό μοντέλο, αμβλύνοντας το πρόβλημα της εποχικότητας και βελτιώνοντας την ποιότητα του τουρισμού μας.