ΔΗΜΟΣΙΑ ΒΙΒΛΙΟΘΗΚΗ ΡΟΔΟΥ 1947

η δημοκρατική της Ρόδου

στην υπηρεσία του δωδεκανησιακού λαού

ΕΛΤΑ Κωδικός 1876 Αρ. φύλλου 7320 ΤΡΙΤΗ 14 ΝΟΕΜΒΡΙΟΥ 2006 - Τιμή 0,70 ΕΥΡΩ - www.dimokratiki.gr - e-mail: info@dimokratiki.gr





Γ. ΒΑΛΗΝΑΚΗΣ, ΥΦ/ΡΓΟΣ ΕΞΩΤΕΡΙΚΩΝ

«Η ΒΙΖΑ ΔΕΝ ΕΙΝΑΙ ΟΥΤΕ ΠΑΝΑΚΕΙΑ

αλλ' ούτε και το «κουτί της Πανδώρας» για τον ελληνικό τουρισμό»

• ΣΕΛ. 11



ΑΦΟΡΟΥΝ ΤΑ ΕΙΣΙΤΗΡΙΑ ΚΑΙ ΕΞΙΤΗΡΙΑ

ΣΤΟΝ ΤΑΚΤΙΚΟ ΑΝΑΚΡΙΤΗ ΡΟΔΟΥ

οι καταγγελίες του υπουργού Υγείας για το Νοσοκομείο Ρόδου

• ΣΕΛ. 10

ΑΠΟ ΤΟ ΝΟΜΑΡΧΙΑΚΟ ΣΥΜΒΟΥΛΙΟ

Τιμήθηκε ο νεαρός που έσωσε την ζωή μιας 19χρονης κοπέλας

• ΣΕΛ. 5

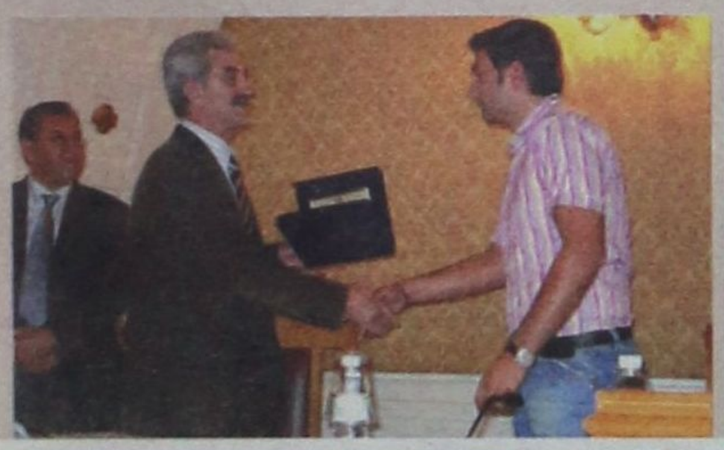

ΗΡΘΗΣΑΝ ΟΙ ΕΠΙΦΥΛΑΞΕΙΣ

«ΟΚ» από το ΓΕΣ για το νέο εργοστάσιο της ΔΕΗ

• ΣΕΛ. 7

ΥΠΕΓΡΑΦΗ ΣΧΕΤΙΚΟ ΠΡΩΤΟΚΟΛΛΟ

Τουριστική συμφωνία Ελλάδας - Τουρκίας

• ΣΕΛ. 8

ΕΚΘΕΣΗ ΕΠΑΓΓΕΛΜΑΤΙΚΩΝ ΑΥΤΟΚΙΝΗΤΩΝ

15 – 18 ΝΟΕΜΒΡΙΟΥ

Η AUTO CENTER ΜΑΝΩΛΗΣ ΚΩΣΤΑΚΗΣ ΑΕΒΕ, προσκαλεί όλους τους επαγγελματίεςστην πρώτη μεγάλη έκθεση επαγγελματικών αυτοκινήτωνπου θα γίνει στον ανοιχτό χώροδίπλα από τις εγκαταστάσεις της στο Αεροδρόμιο.

ΕΝΤΟΝΕΣ ΑΝΤΙΔΡΑΣΕΙΣ ΚΑΙ ΣΤΟ ΝΟΜΑΡΧΙΑΚΟ ΣΥΜΒΟΥΛΙΟ

ΟΡΓΗ ΚΑΙ ΣΑΛΟΣ για ΙΚΑ - Κολοσσό!





Αν δεν δρομολογηθεί σύντομα η μετα-στέγαση του ΙΚΑ θα αρχίσουν δυναμι-κές κινητοποιήσεις • Ολες οι πτέρυγες του νομαρχιακού συμβουλίου κατεδίκασαν τον εμπαιγμό της διοίκησης • Την κεφαλήν επί πινάκι του προέδρου του ΚΑΣ ζητούν οι εκ-πρόσωποι του δωδ/κού λαού

• ΣΕΛ. 3

Καμία από τις δύο ύβρεις δεν μπορεί να ανεχθεί άλλο ο ροδιακός λαός

ΣΥΝΕΔΡΙΑΣΕ ΤΗΝ ΚΥΡΙΑΚΗ

Ποιες αποφάσεις πήρε η παράταξη Υψηλάντη

• ΣΕΛ. 13



Η ΚΟΚΑΪΝΗ ...ΕΚΤΟΠΙΖΕΙ ΤΟ ΧΑΣΙΣ

Θραύση κάνουν στη Ρόδο τα σκληρά ναρκωτικά

• ΣΕΛ. 7





ΑΠΟ ΤΗΝ ΠΕΡΙΦΕΡΕΙΑΚΗ ΕΠΙΤΡΟΠΗ ΝΟΤΙΟΥ ΑΙΓΑΙΟΥ ΤΟΥ ΠΑΣΟΚ

ΑΠΟΤΙΜΗΣΗ ΤΩΝ ΔΗΜΟΤΙΚΩΝ *και νομαρχιακών εκλογών*

• ΣΕΛ. 6

Εντονος προβληματισμός για τη σκοπιμότητα των κομματικών χρισμάτων και στηρίξεων

ΑΠΟ ΤΟ ΝΟΜΑΡΧΙΑΚΟ ΣΥΜΒΟΥΛΙΟ

Αναζήτηση ευθυνών για το «ακτοπλοϊκό»

• ΣΕΛ. 3



ΔΙΕΝΕΡΓΕΙΤΑΙ ΠΡΟΚΑΤΑΡΚΤΙΚΗ

«Ποινικοποιούνται» οι εκλογές στ' Αφάντου

• ΣΕΛ. 32

η άποψη της ημέρας

Η Ελλάδα των ανισοτήτων και των αντιφάσεων

Δόξα τω θεώ, ευημερούμε! Με την απαραίτητη παύση μετά τη δοτική, παύση σεβασμού, μπορούμε να ομολογήσουμε, χωρίς κόμπλεξ, ότι οι Ελληνες ευημερούμε. Μετά το 1974 έχει επέλθει σταδιακά η μεγαλύτερη αύξηση του κατά κεφαλήν εισοδήματος. Το βλέπουμε καθημερινά γύρω μας και το πιστοποιούν οι αριθμοί. Καλύτερα και μεγαλύτερα σπίτια, περισσότερα αυτοκίνητα, ταξίδια, ακριβά σχολεία, εξεζητημένα αξεσουάρ.

Κάποιοι διαφωνούν. Κυρίως εκείνοι που μπορούν να δουν πίσω από την εικόνα, την ουσία. Δηλαδή, τη λάθος κατανομή του πλούτου και τη λανθασμένη κατανάλωση από τα μεσαία και τα κατώτερα οικονομικά στρώματα. Η πραγματικότητα αυτή, που όντως υφίσταται, δεν αίρει, ωστόσο, την ύπαρξη της ευμάρειας στην Ελλάδα του 2006. Συνυπάρχουν και τα δύο. Η ευμάρεια με την άνιση κατανομή, η μεγάλη ιδιωτική κατανάλωση για το περιττό και το άχρηστο.

Ποτέ όμως στο παρελθόν η χώρα μας δεν κατέγραφε τόσο υψηλά ποσοστά ιδιοκτησίας και τόσο υψηλά εισοδήματα. Ακόμη και η παραπονιάρα Ηπειρος έχει ιδιαίτερα υψηλό κατά κεφαλήν εισόδημα. Ο χειμερινός τουρισμός έχει κάνει το θαύμα του, ενώ οι εναλλακτικές μορφές γεωργίας και κτηνοτροφίας έλκουν όλο και περισσότερα νέα ζευγάρια, που εγκαταλείπουν τις πόλεις για μια ποιοτικά καλύτερη ζωή στα χωριά.

Και εδώ είναι και το μεγάλο ζητούμενο. Η ευμάρεια, οι ανέσεις και τα υψηλά εισοδήματα, τα πολλά σπίτια και αυτοκίνητα δεν έφεραν και την ποιότητα. Το αντίθετο. Αμα γινόταν παγκόσμιος διαγωνισμός κακογουστιάς και ποιότητας ζωής θα ερχόμασταν πρώτοι! Εχουμε μακράν τις πιο άσχημες πόλεις, τα πιο ακαλαίσθητα σπίτια. Με πρωτεύουσα της κακογουστιάς και με ποιότητα ζωής που δεν θα τη ζήλευαν ούτε στο Μπαγκλαντές, την Αθήνα.

Ολές αυτές είναι οι αντιφάσεις που σχετίζονται με τη σημερινή Ελλάδα. Πλούτος και κακογουστιά, ευμάρεια και χαμηλή ποιότητα ζωής. Σε αυτό το σκηνικό όλοι δείχνουμε ευχαριστημένοι. Για να είμαστε και ειλικρινείς. Κανείς δεν ενοχλείται και εκείνοι που προβληματίζονται, απλά παίρνουν τα βουνά και τα λαγκάδια με τις οικογένειές τους σε αναζήτηση μιας αξιοπρεπέστερης ζωής, μακριά από τα πολλά και άχρηστα.

Οσοι όμως για τον ένα ή τον άλλο λόγο συνεχίζουμε να ζούμε στη χαβούζα της Αθήνας, της Θεσσαλονίκης, της Πάτρας ή του Ηρακλείου, ζούμε με τη δική μας θέληση ένα καθημερινό δράμα. Εναν μίνι Γολγοθά. Γκρίνια, μιζέρια, παράπονα, διαδηλώσεις, αιτήματα, φωνασκίες, καμιά φορά και ξυλοδαρμοί, μα πολλά, πάρα πολλά «μαύρα» λεφτά. Λεφτά που κάνουν τη ζωή πιο υποφερτή, πιο άνετη. Γιατί είπαμε, η «φτώχεια θέλει καλοπέραση»!

ο καιρός



Γενική πρόγνωση για σήμερα **ΤΡΙΤΗ 14-11-2006** Στην ανατολική και νότια νησιωτική Ελλάδα αρχικά προβλέπονται τοπικές βροχές που γρήγορα θα περιοριστούν στην Κρήτη και τα Δωδεκάνησα και μέχρι το απόγευμα θα σταματήσουν. Στην υπόλοιπη χώρα γενικά αίθριος καιρός. Οι άνεμοι θα πνέουν από βόρειες διευθύνσεις ασθενείς και τοπικά μέτριοι και στα νοτιοανατολικά ισχυροί και αργότερα τοπικά πολύ ισχυροί. Η θερμοκρασία θα κυμανθεί σε μικρή άνοδο ως προς τις μέγιστες τιμές στο Ιόνιο και τα ηπειρωτικά. Τοπικά το πρωί στα βόρεια θα σημειωθεί παγετός.

ΗΜΕΡΗΣΙΑ ΕΦΗΜΕΡΙΔΑ
η δημοκρατική της Ρόδου
Ετος ιδρύσεως 1982
Θεμ. Σοφούλη 77
Ταχ. Θυρίδα 339
85100 Ρόδος
Εκδότης - ιδιοκτήτης
ΒΑΣΙΛΗΣ Δ. ΑΘΑΝΑΣΙΟΥ
Διευθυντής:
ΔΑΜΙΑΝΟΣ Β. ΑΘΑΝΑΣΙΟΥ
Τηλέφωνα: 22410-34722, 76655, 37500, 26728, 27919
Telefax: 2241037333 - 22410 26728
ΕΤΗΣΙΕΣ ΣΥΝΔΡΟΜΕΣ
Εσωτερικού: 300 €
Εξωτερικού: 400€

www.dimokratiki.gr
e-mail:info@dimokratiki.gr



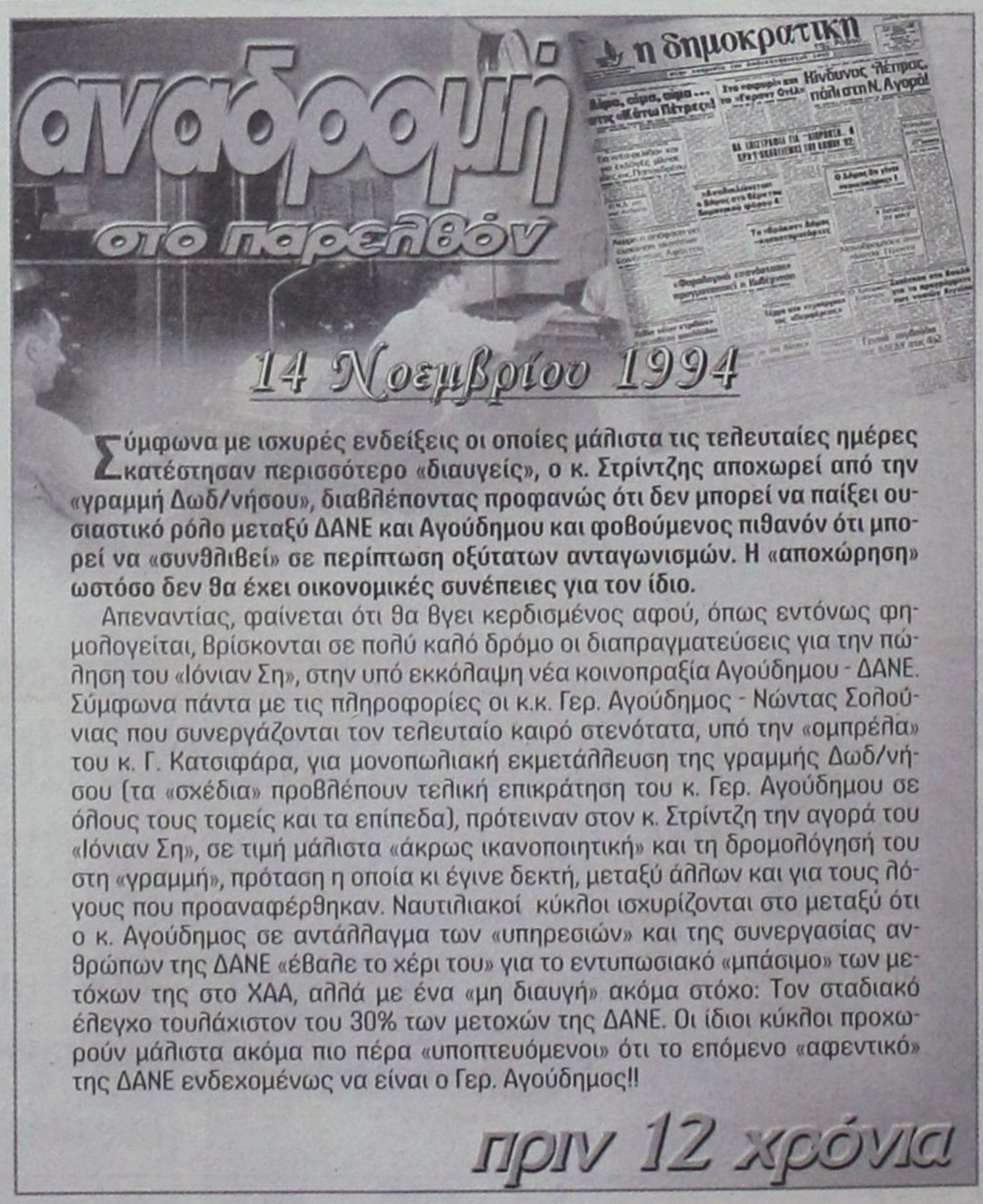

Σύμφωνα με ισχυρές ενδείξεις οι οποίες μάλιστα τις τελευταίες ημέρες κατέστησαν περισσότερο «διαυγείς», ο κ. Στρίντζης αποχωρεί από την «γραμμή Δωδ/νήσου», διαβλέποντας προφανώς ότι δεν μπορεί να παίξει ουσιαστικό ρόλο μεταξύ ΔΑΝΕ και Αγούδημου και φοβούμενος πιθανόν ότι μπορεί να «συνθλιβεί» σε περίπτωση οξύτατων ανταγωνισμών. Η «αποχώρηση» ωστόσο δεν θα έχει οικονομικές συνέπειες για τον ίδιο.

Απεναντίας, φαίνεται ότι θα βγει κερδισμένος αφού, όπως εντόνως φημολογείται, βρίσκονται σε πολύ καλό δρόμο οι διαπραγματεύσεις για την πώληση του «Ιόνιαν Ση», στην υπό εκκόλαψη νέα κοινοπραξία Αγούδημου - ΔΑΝΕ. Σύμφωνα πάντα με τις πληροφορίες οι κ.κ. Γερ. Αγούδημος - Νώντας Σολούνιας που συνεργάζονται τον τελευταίο καιρό στενότατα, υπό την «ομπρέλα» του κ. Γ. Κατσιφάρα, για μονοπωλιακή εκμετάλλευση της γραμμής Δωδ/νήσου (τα «σχέδια» προβλέπουν τελική επικράτηση του κ. Γερ. Αγούδημου σε όλους τους τομείς και τα επίπεδα), πρότειναν στον κ. Στρίντζη την αγορά του «Ιόνιαν Ση», σε τιμή μάλιστα «άκρως ικανοποιητική» και τη δρομολόγησή του στη «γραμμή», πρόταση η οποία κι έγινε δεκτή, μεταξύ άλλων και για τους λόγους που προαναφέρθηκαν. Ναυτιλιακοί κύκλοι ισχυρίζονται στο μεταξύ ότι ο κ. Αγούδημος σε αντάλλαγμα των «υπηρεσιών» και της συνεργασίας ανθρώπων της ΔΑΝΕ «έβαλε το χέρι του» για το εντυπωσιακό «μπάσιμο» των μετόχων της στο ΧΑΑ, αλλά με ένα «μη διαυγή» ακόμα στόχο: Τον σταδιακό έλεγχο τουλάχιστον του 30% των μετοχών της ΔΑΝΕ. Οι ίδιοι κύκλοι προχωρούν μάλιστα ακόμα πιο πέρα «υποπτευόμενοι» ότι το επόμενο «αφεντικό» της ΔΑΝΕ ενδεχομένως να είναι ο Γερ. Αγούδημος!!

πριν 12 χρόνια

πληροφορίες

Η ΤΑΥΤΟΤΗΤΑ ΤΗΣ ΗΜΕΡΑΣ

ΤΡΙΤΗ 14 ΝΟΕΜΒΡΙΟΥ 2006

Φιλίππου αποστ., Κων/νου νεομ., του Υδραίου
Ανατολή ηλίου 07.04 Δύση ηλίου 17.14 Σελ. 21 ημερ. 318-47

ΦΑΡΜΑΚΕΙΑ

ΣΗΜΕΡΑ διημερεύει το φαρμακείο: ΓΛΕΝΤΗΣ ΚΩΝ/ΝΟΣ, Π. Μελά 40 Ρόδου, τηλ. 28828 **ΣΗΜΕΡΑ διανυκτερεύει το φαρμακείο:** ΠΥΡΓΟΣ ΓΕΩΡΓΙΟΣ., Αποσ. Παύλου 70 Ανάληψη, τηλ. 65610

ΚΑΥΣΙΜΑ

ΣΗΜΕΡΑ: Διανυκτερεύουν τα πρατήρια καυσίμων: 1) Μιχαήλου Π. -ΕΚΟ- Χρ. Τσιγάντε **2)** Ντανοβασίλης - Αυγενικός -ΕΚΟ- Γ. Σεφέρη **3)** Τοδουλάκης Γ. -ΒΡ- Ιαλυσός **4)** Κοντομανώλης Μ. -SHELL- Κρεμαστή **5)** Πιτροπάκη Μ. -ΒΡ- Καλαβάρδα **6)** Νικολουδάκη Τρ. -ΕΚΟ- Κρητηνία **7)** ΜΥΡΤΕΑ Α.Ε.-SHELL-Αφάντου **8)** Οίκουτας Μ. -ΕΚΟ- Αρχάγγελος

ΧΡΗΣΙΜΑ ΤΗΛΕΦΩΝΑ

Αμεση δράση	100	Πληρ. ΟΤΕ	11888
Αμεση Επέμβαση		Ωρα	141
Πυροσβεστικής	199	Φαρμακεία (Διημ.-Διαν.)	1434
Νοσοκομείο	80000	ΠΡΟ-ΠΟ • ΛΟΤΤΟ	1444
Οδική Ασφάλεια:		ΠΑΜΕ ΣΤΟΙΧΗΜΑ	1400
EXRESS SERVICE	154	ΡΟΔΑ	26300
HELLAS SERVICE	1057	ΚΤΕΥΛ	27706
HOULIS SERVICE	30977	ΕΒΕΔ	22281
ΑΦΟΙ Σιέχ	25776	Δικηγορικός Σύλλογος	27469
Ράδιο Ταξί	64712	Εμπορικός Σύλλογος	35255
Αστυν. Διεύθυνση	27653	Ολυμπιακή - Κρατήσεις	24555
Ασφάλεια	23294	ΔΑΝΕ (πρακτορείο)	43150
Τμήμα Τάξης	23849	ΙΚΑ	64912
Τροχαία	44131-32	ΤΕΒΕ	22688-77034
Λιμεναρχείο	28888		
Δασαρχείο	191	ΤΑΞΥ	68701-3
Τελωνείο	27703	ΟΑΕΔ	23265
Υγειονομείο	26666	Εργατικό Κέντρο	24730
Μητρόπολη	23274	Αρχαιολογία	34719
Νομαρχία	46501	Περιφ. Δ/ντής	38174 - 38175
Δήμος Ρόδου	46200		
Βλάβες ΟΤΕ	121	Aegean Airlines	98345
Βλάβες ΔΕΗ	1050	ΔΗΜ. ΕΠΙΧ. ΚΑΘ. ΡΟΔΟΥ	77600
ΒΛΑΒΕΣ ΔΕΥΑΡ	68755	ΥΠΗΡ. ΑΠΟΚΟΜΙΔΗΣ	61057

ΔΕΧΟΝΤΑΙ ΤΟ ΚΟΙΝΟ

- Ο Νομάρχης Δωδεκανήσου **Γιάννης Μαχαιρίδης** και οι βοηθοί Νομάρχη **Στάθης Κουσουρνάς** και **Νίκος Ζωίδης** δέχονται το κοινό κάθε **Τρίτη και Πέμπτη, από τις 11:00-13:00 το μεσημέρι**

ΑΕΡΟΠΟΡΙΚΑ ΔΡΟΜΟΛΟΓΙΑ

ΠΤΗΣΕΙΣ ΟΛΥΜΠΙΑΚΗΣ

ΡΟΔΟΣ - **ΑΘΗΝΑ:** Καθημερινά 07.10, 10.40, 13.55, 20.30, 23.00
ΡΟΔΟΣ - **ΚΩΣ:** Δευτέρα,Τετάρτη, Παρασκευή Σάββατο, Κυριακή: 07.00
ΡΟΔΟΣ - **ΚΑΣΟΣ:** Δευτέρα, Τρίτη, Πέμπτη, Παρασκευή, Σάββατο: 09.30, Τετάρτη, Κυριακή: 09.30, 13.10,
ΡΟΔΟΣ - **ΗΡΑΚΛΕΙΟ:** Δευτέρα, Παρασκευή: 15.30, Τετάρτη, Κυριακή: 19.15, Πέμπτη: 06.30
19.30, Παρασκευή & Κυριακή: 18.55
ΡΟΔΟΣ - **ΚΑΡΠΑΘΟΣ:** Δευτέρα 09.30, Τρίτη: 09.30, 13.10, Τετάρτη: 09.30, 13.10, 16.50 Πέμπτη 09.30, 18.30, Παρασκευή 09.30, 13.10 Σάββατο 09.30, 18.30 Κυριακή 09.30, 13.10, 16.50
ΡΟΔΟΣ - **ΜΥΤΙΛΗΝΗ:** Δευτέρα: 10.00 Τρίτη: 11.35 Τετάρτη: 10.00 Πέμπτη: 12.15 Σάββατο: 10.50
ΡΟΔΟΣ - **ΛΗΜΝΟΣ:** Δευτέρα, Τετάρτη: 10.00 Τρίτη: 11.35, Πέμπτη: 12.15 Σάββατο: 10.50
ΡΟΔΟΣ - **ΛΕΡΟΣ:** Τρίτη, Πέμπτη, Σάββατο: 13.10
ΡΟΔΟΣ - **ΑΣΤΥΠΑΛΑΙΑ:** Τρίτη, Πέμπτη, Σάββατο: 13.10
ΡΟΔΟΣ - **ΘΕΣΣΑΛΟΝΙΚΗ:** Δευτέρα, Τετάρτη, Παρασκευή , Σάββατο 22.10

ΠΤΗΣΕΙΣ AEGEAN - AIRLINES

ΡΟΔΟΣ - **ΑΘΗΝΑ:** Καθημερινά πτήσεις: 14.15, 16.30, 19.50, 22.40
ΡΟΔΟΣ - **ΘΕΣΣΑΛΟΝΙΚΗ:** Καθημερινά πτήση 10.20

ΣΥΝΑΛΛΑΓΜΑ

ΔΟΛΛΑΡΙΟ Η.Π.Α.	1,2159	ΦΡΑΓΚΟ ΕΛΒΕΤΙΑΣ	1,5353
ΛΙΡΑ ΑΓΓΛΙΑΣ	0,6634	ΚΟΡΩΝΑ ΝΟΡΒΗΓΙΑΣ	8,3873
ΚΟΡΩΝΑ ΔΑΝΙΑΣ	7,3353	ΛΙΡΑ ΚΥΠΡΟΥ	0,5772
ΚΟΡΩΝΑ ΣΟΥΗΔΙΑΣ	9,1322	ΔΟΛΛΑΡΙΟ ΚΑΝΑΔΑ	1,6182
ΓΙΕΝ ΙΑΠΩΝΙΑΣ	130,02	ΔΟΛΛΑΡΙΟ ΑΥΣΤΡΑΛΙΑΣ	1,6252

ΣΤΟ ΝΟΜΑΡΧΙΑΚΟ ΣΥΜΒΟΥΛΙΟ ΔΩΔ/ΝΗΣΟΥ

ΚΑΘΟΛΙΚΗ ΑΓΑΝΑΚΤΗΣΗ ΓΙΑ ΙΚΑ ΚΑΙ ΚΟΛΟΣΣΟ!

Η κοροϊδία με τη μεταστέγαση του ΙΚΑ και η «γελιοποίηση» του Κολοσσού προκαλούν έντονες αντιδράσεις

Η μεταφορά του ΙΚΑ στο παλιό νοσοκομείο, η πρωτοφανής προσβλητική απόφαση του Κεντρικού Αρχαιολογικού Συμβουλίου για τον Κολοσσό σε ρόλο... διαφημιστή και η χρηματοδότηση των αθλητικών σωματείων, μαζί με άλλα τινά, ταλαιπώρησαν και τη χθεσινή συνεδρίαση του Νομαρχιακού Συμβουλίου προς επιβεβαίωση του κανόνα που θέλει διαχρονικά τα μείζονα θέματα του νομού να ανακυκλώνονται ή να μεταλλάσσονται και ποτέ να μην επιλύονται.

Σε τόνους οργής ο νομάρχης κ. Γιάννης Μαχαιρίδης, ο επικεφαλής της μειοψηφίας κ. Σάββας Καραγιάννης και οι νομαρχιακοί σύμβουλοι που πήραν τον λόγο κατά την, εκτός ημερήσιας διάταξης, συζήτηση του θέματος υποστήριξαν ότι κάποτε πρέπει να σταματήσει ο εμπαιγμός του ροδιακού λαού από την πολιτική ηγεσία του υπουργείου Υγείας και του ασφαλιστικού φορέα του ΙΚΑ.

«Εάν δεν θέλουν τη μεταφορά ας μας το πουν» ανέφερε αγανακτισμένος ο Νομάρχης καθιστώντας σαφές ότι δεν πρόκειται πλέον να παραστεί ξανά σε καμιά σύσκεψη ή συνάντηση για το ίδιο θέμα.

«Δεν πάω πια σε κανέναν. Ας αναλάβουν τις ευθύνες τους» δήλωσε για τους πολιτικούς εκπροσώπους (και του νομού) επισημαίνοντας το γεγονός ότι «στο μεταξύ το παλιό κτίριο του νοσοκομείου καταστρέφεται».

Να σημειωθεί ότι παρόντες στη συζήτηση ήταν ο πρόεδρος της Β' Δ.Υ.ΠΕ κ. Μ. Νούσιας και ο διευθυντής των υγειονομικών υπηρεσιών του ΙΚΑ Ρόδου κ. Νίκος Παυλίδης, ο οποίος μάλιστα εισηγήθηκε την «επαναστατικώ δικαίω» μεταφορά στο παλιό νοσοκομείο, αν υπάρξουν οι απαιτούμενες βελτιωτικές παρεμβάσεις στο κτίριο.

Αγωνιστικές κινητοποιήσεις προανήγγειλε ο γιατρός του ΙΚΑ και νομαρχιακός σύμβουλος κ. Ανδρέας Κούκουλας (προορίζεται για πρόεδρος του συλλόγου ιατρών ΙΚΑ μετά τις αρχαιρεσίες της περασμένης εβδομάδας) υπογραμμίζοντας ότι είναι ντροπή οι συνθήκες λειτουργίας σήμερα των γιατρών και των ιατρείων «όπου παραβιάζεται το απόρρητο των



ασθενών».

Για την ύπαρξη οργανωμένων οικονομικών συμφερόντων που... φρενάρουν τη μετακόμιση έκαναν λόγο οι νομαρχιακοί σύμβουλοι κ.κ. Μιχάλης Μπαλάνος και Βασίλης Δημητρακόπουλος.

Ο κ. Μπαλάνος κάλεσε τον δήμαρχο κ. Γιαννόπουλο να διεκδικήσει το παλιό νοσοκομείο «και ας πάει το ΙΚΑ να φτιάξει νέο κτίριο» ενώ ο κ. Δημητρακόπουλος χαρακτήρισε αδυναμία την ευγένεια του ροδιακού λαού και των φορέων που υπογραμμίζοντας ότι «το μόνο που εμποδίζει τη μεταφορά είναι τα οικονομικά συμφέροντα και δεν εννοώ να καταλάβω γιατί πρέπει εμείς να στρογγυλεύουμε μια ζωή τις γωνίες».

Τελικώς, το Ν.Σ. αποφάσισε να στείλει έγγραφο στη διοίκηση του ΙΚΑ με το οποίο θα παρέχεται χρονικό περιθώριο ενός μήνα για να κοινοποιηθεί στη Νομαρχία αναλυτικό χρονοδιάγραμμα της μεταφοράς και αν αυτό δεν γίνει θα υπάρξουν αγωνιστικές κινητοποιήσεις με πρωτοβουλία της Ν.Α.Δ., ακόμα και καταλήψεις του κτιρίου που στεγάζεται σήμερα το ΙΚΑ.

Ο ΚΟΛΟΣΣΟΣ

Ψήφισμα διαμαρτυρίας αποφάσισε να στείλει στον υπουργό Πολιτισμού κ. Γιώργο Βουλγαράκη το Νομαρχιακό Συμβούλιο με αφορμή την προσβλητική απόφαση του Κεντρικού Αρχαιολογικού Συμβουλίου με την οποία εγκρίθηκε στην αμερικανική εταιρεία ανακύκλωσης μπαταριών EXIDE να κάνει χρήση του Κολοσσού για να διαφημίζει (επί τρία χρόνια) τα προϊόντα της.

Με το ψήφισμα ζητείται αφενός να μην επικυρώσει την απόφαση του ΚΑΣ και αφετέρου η ανάκληση του προϊσταμένου του ΚΑΣ κ. Ζαχόπουλου.

Καταπέλτης κατά του τελευταίου υπήρξε ο επικεφαλής της μειοψηφίας κ. Σάββας Καραγιάννης, ο οποίος παρατήρησε ότι το ΚΑΣ από θεματοφύλακας της πολιτιστικής μας κληρονομιάς υπέστη μετάλλαξη και την προβάλλει κατά τον πλέον βάναυσο τρόπο.



Ο κ. Καραγιάννης χαρακτήρισε τον κ. Ζαχόπουλο επικίνδυνο για το ΥΠΠΟ και έθεσε θέμα απομάκρυνσής του από την πολιτική θέση που κατέχει σήμερα στο ΚΑΣ και παρατήρησε ότι αν αυτό συνέβαινε σε άλλες εποχές θα είχε ανοίξει ο ασκός του Αιόλου.

Τέλος, εξέφρασε τη θλίψη του γιατί ενώ το Κεντρικό Αρχαιολογικό Συμβούλιο εισηγήθηκε αρνητικά για την ανανέωση της προγραμματικής σύμβασης για τη Μεσαιωνική Πόλη... ξεπουλά τώρα την πολιτιστική μας κληρονομιά, άποψη που διατύπωσε και ο αντινομάρχης κ. Νίκος Ζωίδης προσθέτοντας... έναντι πινακίου φακής.

Για πράξη βεβήλωσης έκανε λόγο ο πρόεδρος του Νομαρχιακού Συμβουλίου κ. Φώτης Χατζηδιάκος, ενώ ο μοναδικός εκ των νομαρχιακών συμβούλων που διατύπωσε διαφορετική άποψη, και φυσικά μειοψήφησε στην έκδοση ψηφίσματος, ήταν ο κ. Νίκος Καραμαρίτης, ο οποίος υποστήριξε ότι ορθώς έπραξε το ΚΑΣ με την αιτιολογία ότι είναι μια διαφήμιση της Ρόδου και ότι εμείς (οι Ροδίτες) πρώτοι έχουμε βεβηλώσει το σύμβολο του Κολοσσού χρησιμοποιώντας το ακόμη και σε αυτοκίνητα μεταφοράς λυμάτων!!

ΑΠΟ ΤΟ ΝΟΜΑΡΧΙΑΚΟ ΣΥΜΒΟΥΛΙΟ

ΑΝΑΖΗΤΗΣΗ ΕΥΘΥΝΩΝ *για το «ακτοπλοϊκό»*

Καλείται ο υπουργός Αιγαίου να δώσει λύση στο πρόβλημα



Με σαφείς αναφορές κατά του υπουργού Αιγαίου και Νησιωτικής Πολιτικής κ. Αριστοτέλη Παυλίδη ο νομάρχης κ. Γιάννης Μαχαιρίδης έδειξε αυτή τη φορά ποιος πραγματικά ευθύνεται για τις κάκιστες ακτοπλοϊκές συγκοινωνίες στο εσωτερικό του νησιωτικού συμπλέγματος των Δωδεκανήσων.

Ζητώντας επιτακτικά την επιδότηση της γραμμής Ρόδος – Πάτμος, με ενδιάμεσα λιμάνια τη Σύμη, Κω, Κάλυμνο, Λέρο και Λειψούς, και με τουλάχιστον δύο δρομολόγια εβδομαδιαίως, ο νομάρχης κάλεσε τον κ. Παυλίδη να αναλάβει τις ευθύνες του και να δώσει λύση στο ενδοδωδεκανησιακό ακτοπλοϊκό πρόβλημα υπογραμμίζοντας ότι η εξυπηρέτηση των μικρών και μεγάλων νησιών του νομού πρέπει να είναι καθημερινή.

Εκφράζοντας, μάλιστα, την αγανάκτηση του υποστήριξε ότι είναι τουλάχιστον «παράδοξο» τον περασμένο χειμώνα να προκηρύξει έκτακτο διαγωνισμό με απ' ευθείας διαπραγμάτευση (άσχετα αν δεν κατακύρωσε, τελικά, το αποτέλεσμα στην εταιρεία Σπανού) και φέτος να μην το πράττει.

Ο κ. Μαχαιρίδης άφησε να διαφανεί ότι ο κ. Παυλίδης αντιμετωπίζει εχθρικά τον κ. Σπανό και τον κάλεσε να αναλογιστεί – επιτέλους – ότι εκτός από υπουργός είναι και βουλευτής Δωδεκανήσου.

Ιδιαιτέρως αιχμηρός μάλιστα ειρωνεύθηκε τον κ. Παυλίδη και τη θεωρία του περί «αβάπορου» Αιγαίου υπογραμμίζοντας με ιδιαίτερη έμφαση ότι «τα πλοία είναι απέναντι μας δεμένα», δείχνοντας τα δύο ταχύπλοα καταμαράν της Dodekanisos Seaways που είναι αγκυροβολημένα στο λιμάνι του Μαντρακίου και θα παραμείνουν εκεί μέχρι τον ερχόμενο Μάιο, για να προσθέσει με νόημα ότι «εδώ, όταν πρόκειται για την εξυπηρέτηση του νομού δεν χωρούν τα προσωπικά».

Στο ίδιο μήκος κύματος η έπαρχος Καλύμνου κ. Χρυσούλα Συφουνιού μετέφερε στην αίθουσα του νομαρχιακού συμβουλίου την αγανάκτηση των φορέων και των κατοίκων της Καλύμνου, αλλά και των υπόλοιπων νησιών του βορείου συγκροτήματος απαιτώντας την υιοθέτηση (μάλιστα το διάβασε) του ψηφίσματος που εξέδωσε το Επαρχιακό Συμβούλιο την περασμένη εβδομάδα με το οποίο ζητείται από τον κ. Παυλίδη η επιδότηση των ταχύπλοων καταμαράν της εταιρείας του κ. Σπανού.

Η κ. Συφουνιού κάλεσε τον υπουργό Αιγαίου να προχωρήσει ακόμα και σε «φωτογραφική» προκήρυξη για να δώσει λύση. «Δεν μπορεί να επιδοτούνται κατά κρίση ξύλινα καΐκια με εκατοντάδες χιλιάδες ευρώ και να μην επιδοτούνται υπερσύγχρονα ταχύπλοα πλοία» ανέφερε, μεταξύ άλλων, ο αντινομάρχης κ. Νίκος Ζωίδης, κάνοντας ιδιαίτερη μνεία στα πλοία του κ. Σπανού και της εταιρείας της Τήλου. Ο κ. Ζωίδης, όπως και ο Νομάρχης, ζήτησαν και την επιδότηση του πλοίου της Τήλου για τρία δρομολόγια την εβδομάδα, κάτι που επίσης αρνείται πεισματικά ο υπουργός Αιγαίου. Η πρόεδρος του ΝΑΟΔ κ. Ανδριάνα Μπαφίτη τόνισε ότι παρατηρούνται σοβαρότατα προβλήματα στη μετακίνηση των ποδοσφαιρικών σωματείων από νησί σε νησί, λόγω της ακινησίας των πλοίων του κ. Σπανού και απεκάλυψε ότι την περασμένη Παρασκευή εισηγήθηκε στο διοικητικό συμβούλιο τη διακοπή των τοπικών πρωταθλημάτων και καθιστική διαμαρτυρία κατά του κ. Παυλίδη.

«Ο διαγωνισμός του Υπουργείου Αιγαίου για τις άγονες γραμμές μας προσβάλλει» υπογράμμισε ο νομαρχιακός σύμβουλος της Καλύμνου κ. Γεώργιος Κατσοτούρχης επισημαίνοντας το γεγονός ότι επιδοτούνται πλοιάρια σ' ένα ευρύ δίκτυο «τοπικών γραμμών», ενώ ο τόπος έχει ανάγκη από σύγχρονα πλοία που προσφέρουν ταχύτητα και αναβαθμισμένες υπηρεσίες, μνημονεύοντας και αυτός τα πλοία του κ. Γ. Σπανού.

Μόνη παραφωνία, στο χθεσινό νομαρχιακό συμβούλιο, υπήρξε αυτή του νομαρχιακού συμβούλου κ. Μ. Μπαριανάκη ο οποίος, σε ρόλο συνηγόρου του υπουργού Αιγαίου, έθεσε το ρητορικό ερώτημα «αν ευθύνεται ο Υπουργός ή ο νόμος, που δεν επιδοτούνται τα πλοία του κ. Σπανού και ότι καλόν θα ήταν να ήταν παρών ο κ. Υπουργός και να δώσει εξηγήσεις».

Τελικώς το Νομαρχιακό Συμβούλιο ομοφώνως (με εξαίρεση τον κ. Μπαριανάκη που ψήφισε «λευκό») απεφάσισε να απαιτήσει την επιδότηση των ταχύπλοων καταμαράν για τους χειμερινούς μήνες, άλλως η ευθύνη θα βαρύνει αποκλειστικά τον κ. Παυλίδη.

ΣΥΓΚΡΟΥΣΗ ΜΟΤΟΣΙΚΛΕΤΑΣ ΜΕ ΦΟΡΤΗΓΟ

ΕΝΑΣ 20ΧΡΟΝΟΣ ΝΕΟΣ *νεκρός σε τροχαίο*

Δύο συλλήψεις για εξαπάτηση της Τροχαίας

Τραγικό θάνατο σε τροχαίο ατύχημα που σημειώθηκε χθες και ώρα 1025 στην κοινοτική οδό Κοσκινού βρήκε ο 20χρονος Β. Σαράντης του Κωνσταντίνου, κάτοικος εν ζωή Κοσκινού, η μοτοσυκλέτα του οποίου συγκρούσθηκε πλαγιομετωπικά με φορτηγό αυτοκίνητο, που παραβίασε προτεραιότητα, οδηγούμενο από 29χρονο, οικοδόμο, ο οποίος στερείται άδειας οδήγησης.

Το 20χρονο θύμα οδηγώντας συγκεκριμένα την υπ' αρίθμ ΡΟΗ 191 δίκυκλη μοτοσυκλέτα με κατεύθυνση από τα Κοσκινού προς την επαρχιακή οδό Ρόδου – Καλλιθέας και με μεγάλη ταχύτητα προσέκρουσε στο υπ' αρίθμ. ΡΟΜ 9598 ΙΧ φορτηγό αυτοκίνητο που οδηγούσε ο Μ. Μ. του Κ. 29 ετών.

Ο τελευταίος επιχείρησε αριστερή στροφή στο οδόστρωμα χωρίς να προσέξει εαν την ώρα εκείνη κατευθύνονταν στην αντίθετη πλευρά του δρόμου άλλα οχήματα. Ανέκοψε την πορεία της μοτοσυκλέτας ο οδηγός της οποίας δεν μπόρεσε εγκαίρως να την σταματήσει με αποτέλεσμα να συγκρουσθεί με το φορτηγό και να βρει ακαριαίο θάνατο.

Στο σημείο του ατυχήματος προσέτρεξαν οι αρμόδιοι ανακριτικοί υπάλληλοι της Τροχαίας Ρόδου οι οποίοι διαπίστωσαν μετά από έρευνα που διενήργησαν ότι ο πατέρας του 29χρονου οδηγού αλλά και ο ίδιος επιχείρησαν να τους εξαπατήσουν.

Ο 29χρονος οικοδόμος αντιλαμβανόμενος τις συνέπειες και από το γεγονός ότι οδηγούσε το φορτηγό χωρίς δίπλωμα υποστήριξε ότι οδηγός του φορτηγού ήταν ο πατέρας του!. Ο πατέρας του από την άλλη σε ανωμοτί κατάθεση του ισχυρίστηκε ότι ήταν εκείνος που οδηγούσε το φορτηγό που προκάλεσε το ατύχημα.

Μετά την διαπίστωση ωστόσο των πραγματικών συνθηκών κάτω από τις οποίες σημειώθηκε το ατύχημα οι αστυνομικοί του Τμήματος Τροχαίας Ρόδου συνέλαβαν και τους δύο.

Ο 29χρονος κατηγορείται συγκεκριμένα για ανθρωποκτονία από αμέλεια, για οδήγηση αυτοκινήτου άνευ αδείας και για ψευδή ανωμοτί κατάθεση και ο πατέρας του για ψευδή ανωμοτί κατάθεση και για υπόθαλψη εγκληματία.

Η δικογραφία θα υποβληθεί σήμερα στον Εισαγγελέα Πλημμελειοδικών Ρόδου για τα περαιτέρω.

ΓΙΑ ΤΟΚΕΤΟ ΠΟΥ ΠΡΟΚΑΛΕΣΕ ΑΝΑΠΗΡΙΑ

ΑΠΕΡΡΙΦΘΗ Η ΑΓΩΓΗ ΚΑΤΑ ΤΟΥ ΓΕΝΙΚΟΥ ΝΟΣΟΚΟΜΕΙΟΥ ΡΟΔΟΥ

Διενεργείται προκαταρκτική για έκθεση εις βάρος ιατρών

Με την υπ' αρίθμ 648/2006 απόφαση του Διοικητικού Πρωτοδικείου Ρόδου που εκδόθηκε χθες απορρίφθηκε ουσία η αγωγή του κ Ι. Μπιλλήρη και της συζύγου του Ευφροσύνης κατά του Γενικού Νοσοκομείου Ρόδου και της Β' ΔΥΠΕ Νοτίου Αιγαίου.

Οι ανωτέρω διεκδικούσαν αποζημίωση συνολικού ύψους 5 εκατ. ευρώ περίπου από το Γενικό Νοσοκομείο Ρόδου και την Β' ΔΥΠΕ για ιατρικές παραλείψεις και αστοχίες που του προκάλεσαν παράλυση για το υπόλοιπο της ζωής του στο παιδί τους υποστηρίζοντας ότι ευθύνη για την αναπηρία του φέρουν οι ιατροί που έκαναν τον τοκετό.

Οπως ξανάγραψε η «δ» το παιδί γεννήθηκε στις 6:40 π.μ. της 2ας Δεκεμβρίου 2002 με περιγεννητική ασφυξία και διεκομίσθη με το ΕΚΑΒ στην Αθήνα. Η ολοκλήρωση του τοκετού έγινε με αναρροφητικό εμβρυουλκό. Οι γονείς του παιδιού ισχυρίζονται ότι η 27χρονη τότε μητέρα είχε ειρρηγμένο θυλάκιο και έπρεπε να υποβληθεί σε καισαρική τομή και να ακολουθηθεί η διαδικασία της αναρρόφησης. Οι γιατροί από την άλλη πλευρά υπεραμύνονται της διαδικασίας που ακολουθήθηκε.

Οι γονείς του παιδιού, που εκπροσωπήθηκαν από τον δικηγόρο κ. Λ. Περίδη, παρουσίασαν ως μάρτυρα υπεράσπισης τη μαία του νοσοκομείου κ. Γ. Ξανθοπούλου που υποστήριξε ότι υπήρξε αμέλεια και αστοχία από πλευράς των ιατρών και παρατήρησε ότι ο τοκετός έπρεπε να γίνει με καισαρική τομή και όχι να χρησιμοποιηθεί δύο φορές εμβρυουλκό που προκάλεσε βλάβη στο βρέφος. Υποστήριξε, επίσης, ότι σκοπίμως οι ιατροί και η διοίκηση του νοσοκομείου, αν και το είχε ζητήσει εγγράφως δεν την κάλεσαν για να καταθέσει στα πλαίσια της ΕΔΕ που διενεργήθηκε παρότι συμμετείχε στη διαδικασία του τοκετού, ενώ άφησε πολλά υπονοούμενα για προσπάθεια απόκρυψης της αλήθειας. Κατέθεσε ειδικότερα ότι η κατάσταση της υγείας της μητέρας και τα φάρμακα που της χορηγήθηκαν δεν καταγράφηκαν, όπως όφειλε να γίνει στην κατάσταση νοσηλείας και ότι η δήλωση γέννησης του παιδιού έγινε από ιατρό που δεν παρίστατο στον τοκετό.

Η κ. Ξανθοπούλου έκανε, μάλιστα, λόγο για πλήρη «απομόνωσή» της από συναδέλφους της και από ιατρούς της κλινικής του νοσοκομείου λόγω της απόφασής της, να ρίξει άπλετο φως στην υπόθεση.

Από την άλλη πλευρά, ο νομικός σύμβουλος του νοσοκομείου κ. Ευθ. Μπόνης και ο δικηγόρος κ. Γρ. Μοράρης που έκανε πρόσθετη παρέμβαση υπέρ του νοσοκομείου εκπροσωπώντας την ιατρό κ. Σ. Παπαδοπούλου, μέσω ερωτήσεων που υπέβαλαν στην κ. Ξανθοπούλου αλλά και από την εξέταση του διευθυντή της μαιευτικής κλινικής κ. Γ. Σισσαμωτού με επιχειρήματα ανέδειξαν ότι η διαδικασία που ακολουθήθηκε ήταν πράγματι η ενδεδειγμένη, ότι η βλάβη που υπέστη το βρέφος δεν οφειλόταν στη χρήση του εμβρυουλκού αλλά σε άλλους παράγοντες ενώ επισημάνθηκε



από τον κ. Γ. Σισσαμωτό ότι η κ. Ξανθοπούλου είχε ζητήσει η ίδια να μην καταθέσει στα πλαίσια της ΕΔΕ ως μάρτυρας και ότι το απεφάσισε τον Οκτώβριο του 2002 και αφού είχε προηγουμένως υποβληθεί η αγωγή.

Πλήρη κάλυψη στους ιατρούς παρέσχε εξάλλου τόσο ο πραγματογνώμονας που όρισε το δικαστήριο όσο και το πόρισμα της Ενορκης Διοικητικής Εξέτασης που διενεργήθηκε.

Στην απόφαση του δικαστηρίου αναφέρεται ότι η μέθοδος που ακολουθήθηκε κατά την διάρκεια του τοκετού ήταν η μόνη ενδεδειγμένη και ότι η βλάβη που σημειώθηκε στο παιδί δεν οφείλεται σε κακή εφαρμογή συκιουλκίας είτε σε ανοξία κατά την διάρκεια του τοκετού.

Με την αγωγή τους οι γονείς διεκδίκησαν με την ιδιότητά τους να ασκούν τη γονική μέριμνα του ανηλίκου παιδιού τους, ποσό 4.990.131 ευρώ, για τον Ιωάννη Μπιλλήρη, ποσό 600.000 ευρώ, για την Ευφροσύνη συζ. Ιωάννη Μπιλλήρη, ποσό 1.500.000 ευρώ ή διαφορετικά να υποχρεωθεί το ΓΝΡ να καταβάλει στους ενάγοντες για λογαριασμό του παιδιού τους ποσό 2.151.571 ευρώ και ποσό 2.838.560 ευρώ σε 324 μηνιαίες χρηματικές δόσεις ύψους 8.761 ευρώ η κάθε μία την πρώτη ημέρα κάθε μήνα από 1/1/2003 μέχρι 29/12/2029 και το ποσό των 600.000 ευρώ στον πρώτο ενάγοντα και το ποσό των 1.500.000 ευρώ στη δεύτερη.

ΠΡΟΚΑΤΑΡΚΤΙΚΗ ΕΞΕΤΑΣΗ ΓΙΑ ΕΚΘΕΣΗ ΙΑΤΡΩΝ

Στην Εισαγγελία Πλημμελειοδικών Αθηνών διαβιβάστηκε στο μεταξύ από τον πταισματοδίκη Ρόδου η προκαταρκτική ποινική δικογραφία που έχει σχηματιστεί για μια απίστευτη και κραυγαλέα υπόθεση έκθεσης ασθενή και συγκεκριμένα ενός 5χρονου αγοριού στο κεφάλι του οποίου φέρεται να «ξεχάστηκε» μια πέτρα από ιατρούς του Γενικού Νοσοκομείου Ρόδου.

Οι γονείς του 5χρονου κ.κ. Χρήστος Κωστόπουλος και Ελένη Δημόπουλου, κάτοικοι Ρόδου σε μήνυση που υπέβαλαν υποστηρίζουν, ότι την 24η Οκτωβρίου 2005 και περί ώρα μεσημβρινή το παιδί, ενώ έπαιζε, χτύπησε στο κεφάλι, με συνέπεια να μεταφερθεί εσπευσμένα στα εξωτερικά - επείγοντα ιατρεία του Γενικού Νοσοκομείου Ρόδου και στην συνέχεια του έγιναν ράμματα στην Χειρουργική Κλινική. Στην Χειρουργική Κλινική τον παρακολουθούσε ιατρός - Επιμελητής Α' Νευροχειρουργός και νοσηλεύτηκε εκεί μέχρι και την 1η Νοεμβρίου 2005 οπότε ο ιατρός του έδωσε εξιτήριο. Από την πρώτη ημέρα εξόδου του, όμως, το παιδί, αντί να καλυτερεύει, χειροτέρευε, παραπονούμενο για φρικτούς πόνους στο σημείο που χτύπησε ενώ έπειτα από λίγες ημέρες άρχισε να τρέχει υγρό πίον από το σημείο που το είχαν ράψει στο κεφάλι.

Οι γονείς του θορυβήθηκαν και πήραν τον υιό τους εκ νέου την 12η Νοεμβρίου 2005 στο Γενικό Νοσοκομείο Ρόδου, για επανεξέταση. Οι ιατροί το εισήγαγαν εκ νέου στην Χειρουργική Κλινική για παρακολούθηση χωρίς να διαπιστώσουν τίποτα το ανησυχητικό.

Επειδή ανησυχούσαν όμως οι γονείς ζήτησαν από τον ιατρό να τους παραπέμψει σε νοσοκομείο των Αθηνών. Την 13η Νοεμβρίου 2005 και ώρα μεσημβρινή μετέβησαν στο Γενικό Νοσοκομείο Παίδων «ΑΓΙΑ ΣΟΦΙΑ» στο τμήμα νευροχειρουργικής και την 14η Νοεμβρίου 2005, διαπιστώθηκε από τα έκπληκτα μάτια των ιατρών κ.κ. Προδρόμου και Βαρέλια ότι στο Νοσοκομείο Ρόδου, όταν έρραψαν το παιδί, δεν αφαίρεσαν από το κεφάλι του μια πέτρα, με συνέπεια να θέσουν σε κίνδυνο τη ζωή του!!

Οι ιατροί του Νοσοκομείου Παίδων στην Αθήνα τόνισαν, όπως επισημαίνεται, ότι αν δεν αφαιρούσαν την πέτρα και δεν αντιμετώπιζαν έγκαιρα την μόλυνση που προκλήθηκε στο κεφάλι του παιδιού, αυτό δεν θα ευρισκόταν σήμερα στη ζωή.

Μετά την λήψη καταθέσεων από τους ιατρούς του Γενικού Νοσοκομείου Παίδων «ΑΓΙΑ ΣΟΦΙΑ» που περιέθαλψαν το παίδί η δικογραφία θα χρεωθεί σε Εισαγγελέα Πλημμελειοδικών Ρόδου για αξιολόγηση των στοιχείων που περιλαμβάνει.



ΑΠΟ ΤΟ ΝΟΜΑΡΧΙΑΚΟ ΣΥΜΒΟΥΛΙΟ ΔΩΔ/ΝΗΣΟΥ

ΤΙΜΗΘΗΚΕ Ο ΝΕΑΡΟΣ ΠΟΥ ΕΣΩΣΕ *τη ζωή μιας 19χρονης κοπέλας*

✓ Θα τιμηθεί και από την Ακαδημία Αθηνών;
✓ Η κοπέλα θα καταθέσει σήμερα στον ανακριτή



«Στο πρόσωπο του Βαγγέλη Χατζηκέλη επαινούμε σήμερα σα Νομαρχιακό Συμβούλιο την αίσθηση του καθήκοντος, της αυταπάρνησης και του ηρωισμού που εκδηλώθηκε με μια πράξη, που για πολλούς, ίσως, θεωρήθηκε "τρέλα"».

Λόγια του νομάρχη κ. Γιάννη Μαχαιρίδη που ειπώθηκαν στη διάρκεια της χθεσινής σεμνής εκδήλωσης τιμής του Νομαρχιακού Συμβουλίου στο πρόσωπο του 21χρονου εικονολήπτη του TV 4 Βαγγέλη Χατζηκέλη, ο οποίος το βράδυ της 27ης Οκτωβρίου έπεσε στα σκοτεινά και παγωμένα νερά της θάλασσας με αυτοθυσία σώζοντας από βέβαιο πνιγμό την 19χρονη θεμελίνα Παυλή του Δημοσθένη που είχε εγκλωβιστεί σε αυτοκίνητο που έπεσε στη θάλασσα.

Χθες ομοφώνως το Νομαρχιακό Συμβούλιο επιβράβευσε την ανθρωπιά, τις αρχές και αξίες, την αυτοθυσία, τον αλτρουισμό, τον ηρωισμό έννοιες που ολοένα και σπανίζουν στη σύγχρονη κοινωνία μας.

Ο κ. Μαχαιρίδης τίμησε το νεαρό με ειδική αναμνηστική πλακέτα για να του θυμίζει την μοναδική πράξη του και την κοινωνία που ξέρει να επιβραβεύει, να επαινεί και να τιμά «διακεκριμένες πράξεις» που τιμούν, παραδειγματίζουν και διδάσκουν τον άνθρωπο.

Το εγκώμιο του νεαρού έπλεξε και ο επικεφαλής της μειοψηφίας κ. Σάββας Καραγιάννης, αλλά και ο κ. Βασίλης Υψηλάντης που παραβρέθηκε στην αίθουσα του Νομαρχιακού Συμβουλίου για να ενημερώσει το κορυφαίο πολιτικό όργανο ως προς τις ενέργειες που έχει προβεί με σκοπό ο νεαρός Βαγγέλης Χατζηκέλης να τιμηθεί και από την Ακαδημία Αθηνών.

Να σημειωθεί ότι τη βράβευση του από την Ακαδημία Αθηνών εισηγήθηκε χθες, και έγινε ομοφώνως δεκτό, και ο κ. Γ. Μαχαιρίδης, σημειώνοντας ότι πρέπει να ασκηθεί κάθε πίεση, ώστε η πρόταση να γίνει δεκτή από την αρμόδια επιτροπή της Ακαδημίας.

Ετσι η ομόφωνη απόφαση του Νομαρχιακού Συμβουλίου μόλις καθαρογραφεί (σήμερα ή αύριο) θα κοινοποιηθεί στον γραμματέα της Ακαδημίας κ. Ματσανιώτη με την παράκληση να εισαχθεί προς εξέταση και να γίνει δεκτή από την Ακαδημία Αθηνών. Σημειωτέον, ότι κάθε Ιανουάριο το κορυφαίο πνευματικό ίδρυμα της χώρας τιμά προσωπικότητες που έχουν διακριθεί σε όλους τους τομείς και την κοινωνία και εκτίμηση είναι ότι η απόφαση για τον 21χρονο Βαγγέλη Χατζηκέλη θα είναι θετική.

ΠΑΡΟΥΣΑ ΚΑΙ Η 19ΧΡΟΝΗ

Στα αξιοσημείωτα της τιμητικής εκδήλωσης καταγράφεται και η παρουσία της 19χρονης στην αίθουσα του Νομαρχιακού Συμβουλίου.

Η νεαρή που γλίτωσε από βέβαιο θάνατο χάρις στις προσπάθειες του νεαρού Βαγγέλη, απόλυτα καλά από την περιπέτειά της υγείας της ήταν εκεί στην αίθουσα και με δάκρυα στα μάτια αγκάλιασε τον σωτήρα της ευχαριστώντας τον για μια ακόμη φορά.

Μια άκρως συγκινητική σκηνή που προκάλεσε τα αυθόρμητα χειροκροτήματα των μελών του Νομαρχιακού Συμβουλίου, των δημοσιογράφων και των προϊσταμένων.

Η ΔΙΚΑΣΤΙΚΗ ΔΙΕΡΕΥΝΗΣΗ

Ενώπιον του Α' τακτικού Ανακριτή Ρόδου κ. Απ. Μπουσουλέγκα θα παρουσιαστεί σήμερα και ώρα 12:00 η Θεμελίνα Παυλή του Δημοσθένη, 19 ετών που νοσηλευόταν σε κρίσιμη κατάσταση σε νοσοκομείο προκειμένου να καταθέσει εις βάρος του πρώην συντρόφου της Χρήστου Φτάρα του Κωνσταντίνου, 37 ετών κατοίκου Ρόδου, κατηγορούμενου για έκθεση από την οποία προκλήθηκε βαριά βλάβη στην υγεία της.

Ο κ. Φτάρας, που έχει ήδη αφεθεί ελεύθερος χωρίς όρους μετά την απολογία του, σύμφωνα με την δικογραφία που σχηματίστηκε από το Κεντρικό Λιμεναρχείο Ρόδου την 28η Οκτωβρίου 2006 και ώρα 00:40, δεν κατέβαλε τις απαιτούμενες προσπάθειες ως συνεπιβάτης ώστε να διασωθεί και να απεγκλωβιστεί εγκαίρως από Ι.Χ.Ε. όχημα ιδιοκτησίας του, τύπου Mazda, που έπεσε στη θάλασσα, η Παυλή.

Το αυτοκίνητο έπεσε συγκεκριμένα στην θαλάσσια περιοχή του Ναυτικού Ομίλου Ρόδου και φέρεται από την κατάθεση του Φτάρα, αλλά και από έκθεση αυτοψίας του λιμεναρχείου να το οδηγούσε η νεαρή με την συγκατάθεσή του, χωρίς να κατέχει άδεια οδηγήσεως, με αποτέλεσμα την βαριά βλάβη της υγείας της.

Ο 37χρονος είχε δεσμό με την Παυλή τους τελευταίους τρισήμισι μήνες περίπου. Είχε γνωριστεί και με τους δικούς της, οι οποίοι τον φιλοξένησαν για ένα μήνα περίπου στο σπίτι τους.

Στις 27-10-2006 και ώρα 19:45 περίπου βρέθηκαν με την Παυλή στο πάρκινγκ κάτω από το σπίτι της. Πήγαν μια βόλτα στο Παραδείσι και μετά στην Εμπωνα για να φάνε σουβλάκι. Κατά τη διαδρομή της επιστροφής η νεαρή του ζήτησε να πάνε στην περιοχή του Ευαγγελισμού. Φτάνοντας στον Ευαγγελισμό έκαναν ένα κύκλο και στάθμευσαν στο πάρκινγκ μπροστά από το άγαλμα. Το αυτοκίνητο που μένει να διαπιστωθεί ποιος το οδηγούσε ανέπτυξε ταχύτητα, κτύπησε το πεζοδρόμιο, δίπλα στο Αγαλμα και έφυγε προς τη θάλασσα. Ο 37χρονος κατόρθωσε να βγει από το αυτοκίνητο ενώ η νεαρή δεν μπόρεσε να απεγκλωβιστεί. Την απεγκλώβισε ο 21χρονος Ευάγγελος Χατζηκέλης του Παναγιώτη εικονολήπτης στο κανάλι TV 4 που βρισκόταν την ώρα εκείνη στο σημείο ενώ όπως φέρεται να προέκυψε από την απολογία του 37χρονου ο ίδιος κατέβαλε ομοίως προσπάθειες, παρά τον πανικό του για να την επαναφέρει, ενώ βοήθησε για την μεταφορά της στην ακτή και της έδωσε το φιλί της ζωής.

Η μητέρα της νεαρής και μια φίλη της απέδωσαν με καταθέσεις τους την ευθύνη του ατυχήματος στον 37χρονο επισημαίνοντας μεταξύ άλλων ότι συχνά έτρεχε με το αυτοκίνητο του και οδηγούσε επικίνδυνα.

Η Παυλή ισχυρίζεται ότι ο πρώην σύντροφος της κατέθεσε ψευδώς ότι οδηγούσε η ίδια το αυτοκίνητο και υποστηρίζει ότι το ατύχημα οφείλεται σε δική του αποκλειστική υπαιτιότητα και ότι προκλήθηκε αφού είχε ζητήσει από τον 37χρονο να διακόψουν τον δεσμό τους.

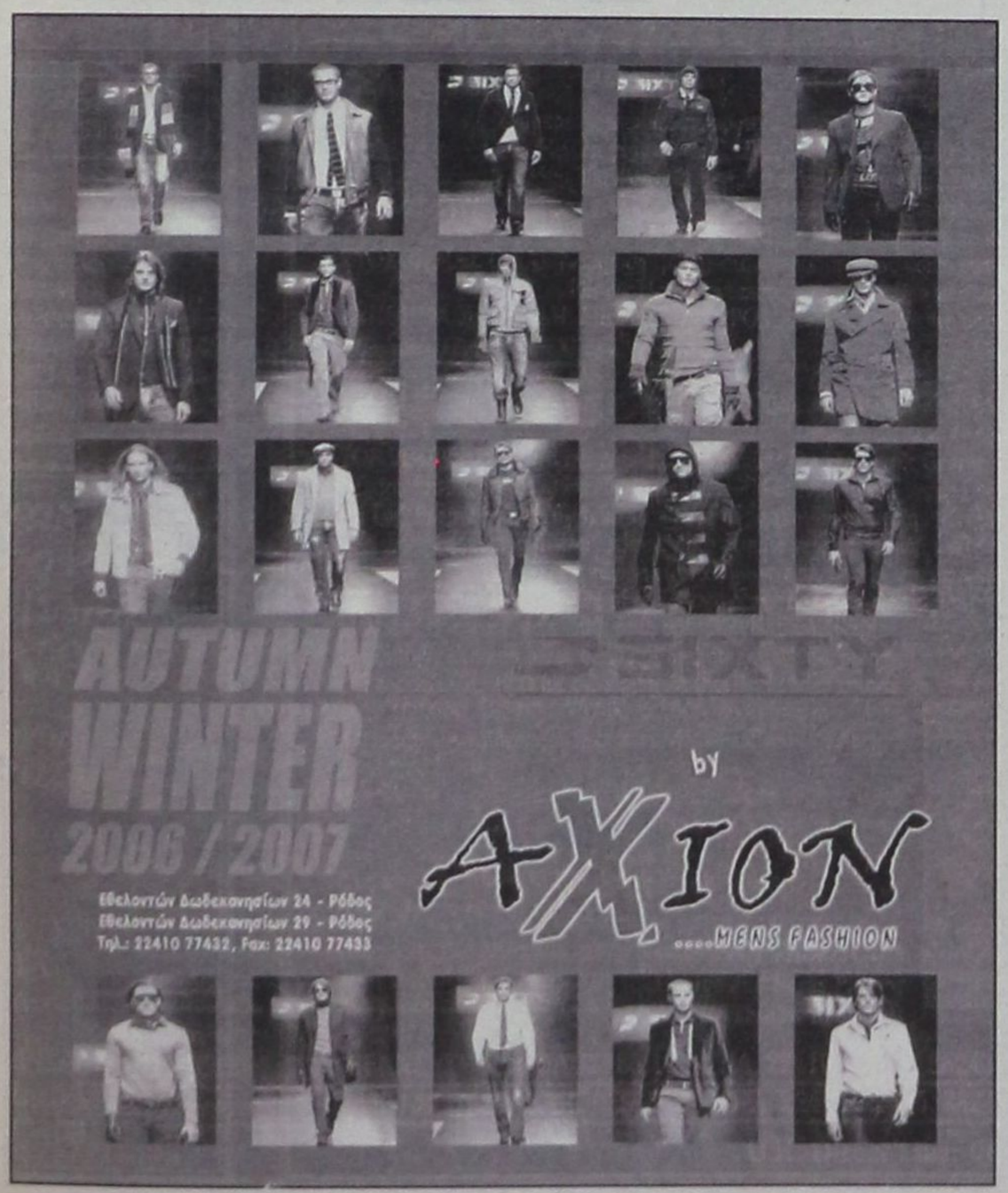

ΑΝΑΚΟΙΝΩΣΗ

Μαιευτική & Γυναικολογική Κλινική
ΚΑΡΑΓΙΑΝΝΗ
"Ο Αγιος Ελευθέριος"

Αγαπητοί μας συμπατριώτες, φίλες και φίλοι,

Η κλινική Καραγιάννη, «Ο Άγιος Ελευθέριος» είναι η μοναδική γυναικολογική μαιευτική κλινική στα Δωδεκάνησα που εδώ και 55 χρόνια έφερε στον κόσμο πάνω από 50.000 παιδιά, φθάνοντας σήμερα στην 3η γεννιά.

Ο ιδρυτής της Δρ ιατρός Αθανάσιος Καραγιάννης, με πίστη και αγάπη στους Δωδεκανήσιους, αλλά και με όραμα και αφοσίωση στο έργο του, έφερε στον κόσμο πάνω από 40.000 παιδιά.
Με την κλινική συνεργάζονται όλοι οι ιδιώτες μαιευτήρες γυναικολόγοι. Οι υπηρεσίες που προσφέρονται στην υγεία είναι υψηλού επιπέδου και η φιλοξενία είναι χαρακτηριστική για την οικογενειακή της ατμόσφαιρα, το φιλικό περιβάλλον και την υποστήριξη στις νέες μητέρες και τις οικογένειές τους από προσωπικό με εμπειρία, γνώση, προθυμία και αγάπη για προσφορά. Η παρουσία σας και η εμπιστοσύνη σας είναι η δύναμή στο δύσκολο έργο μας, σας ευχαριστούμε από την καρδιά μας γι' αυτό και συνεχίζουμε με ενθουσιασμό.
Η κλινική πέρα από το μεγάλο επιστημονικό έργο, προσφέρει σημαντικό κοινωνικό έργο που είναι γνωστό στον τόπο μας.
Σήμερα η Κλινική «Ο Άγιος Ελευθέριος», ανανεωμένη και εκσυγχρονισμένη, συνεχίζει να προσφέρει υψηλού επιπέδου υπηρεσίες και κοινωνικό έργο.

Στις φήμες που εντέχνως διαδίδονται, απαντούμε με το σύγχρονο πρόσωπό μας και δηλώνουμε ισχυρά παρόντες στον τόπο μας. Δηλώνουμε ότι η κλινική παραμένει ανοιχτή, με προοπτική ανάπτυξης και όραμα να προσφέρει τις υπηρεσίες της και τη φροντίδα της στους Δωδεκανήσιους όπως μόνο εμείς γνωρίζουμε

Με τιμή,
Η διοίκηση της Μαιευτικής
Γυναικολογικής Κλινικής Καραγιάννη,
«Ο Αγιος Ελευθέριος»

ΑΠΟ ΤΗΝ ΠΕΡΙΦΕΡΕΙΑΚΗ ΕΠΙΤΡΟΠΗ ΝΟΤΙΟΥ ΑΙΓΑΙΟΥ

ΑΠΟΤΙΜΗΣΗ ΤΩΝ ΔΗΜΟΤΙΚΩΝ ΚΑΙ ΝΟΜΑΡΧΙΑΚΩΝ ΕΚΛΟΓΩΝ

Εντονος προβληματισμός για τη σκοπιμότητα των κομματικών χρισμάτων και στηρίξεων

«Ολο και πιο έντονα μπαίνει ο προβληματισμός της σκοπιμότητας των κομματικών χρισμάτων και στηρίξεων, ιδίως στους Καποδιστριακούς δήμους, καθώς και η ταυτόχρονη διεξαγωγή των νομαρχιακών και δημοτικών εκλογών».

Αυτό είναι ένα από τα κύρια συμπεράσματα της Περιφερειακής Επιτροπής Νοτίου Αιγαίου του ΠΑΣΟΚ, η οποία συνήλθε σε συνεδρίαση, για να αποτιμήσει το εκλογικό αποτέλεσμα και η οποία διαπίστωσε (ακόμα) ότι «δεν μπορέσαμε να εξαλείψουμε τελείως τις εμμονές και τις ακαμψίες μας».

Ειδικά για την βαριά ήττα στο Δήμο Ροδίων η Περιφερειακή Επιτροπή φρονεί ότι «πρέπει να αποτελέσει αντικείμενο ιδιαίτερης ανάλυσης, για τα αίτια που την προκάλεσαν και για την ορθότητα της στρατηγικής που ακολουθήθηκε από όλους μας».

Αναλυτικά, σε ανακοίνωση που εξέδωσε χθες η Περιφερειακή Επιτροπή, αποτιμώντας τις δημοτικές και νομαρχιακές εκλογές, αναφέρονται τα εξής:

1. Γενικές εκτιμήσεις

Είναι διαπιστωμένο ότι τα κριτήρια της ψήφου των Δημοτικών Εκλογών, είναι σε μεγάλο βαθμό διαφορετικά από εκείνα των Βουλευτικών Εκλογών. Τα πρόσωπα και η απήχηση τους σε κάθε επί μέρους τοπική κοινωνία, κατά κανόνα πια, ξεπερνούν τις κομματικές γραμμές και δημιουργούν κοινωνικές πλειοψηφίες με διάφορα μείγματα. Τα ψηφοδέλτια, για να είναι πολυσυλλεκτικά, καταρτίζονται με κριτήρια που αποβλέπουν στην εκλογική νίκη, χωρίς καμιά κομματική ομοιογένεια, η οποία θα αποτελούσε και τη βασική προϋπόθεση για να εξαχθούν ασφαλή κομματικά ή ακόμα και πολιτικά συμπεράσματα. **Ετσι, σαν μόνο κριτήριο χρησιμοποιείται η πολιτική τοποθέτηση του επικεφαλής υποψηφίου Δημάρχου και η προηγηθείσα στήριξη του συνδυασμού του από το ένα ή το άλλο κόμμα.**

Τα κριτήρια επίσης, εκτός από την αναφορά τους σε πρόσωπα, μπορεί να έχουν αναφορές και σε άλλες, όπως π.χ. σε **τοπικιστικές αντιθέσεις**, τις οποίες ακόμα δεν μπόρεσε να αφομοιώσει ο «Καποδίστριας». Χαρακτηριστικό είναι το παράδειγμα του Δήμου Ατταβύρου στη Ρόδο, όπου τον εν ενεργεία και εκ νέου υποψήφιο Δήμαρχο στήριζαν επίσημα το ΠΑΣΟΚ, η ΝΔ και ο ΣΥΝ και ο οποίος έχασε την εκλογή επειδή το μεγαλύτερο δημοτικό διαμέρισμα, δεν δεχόταν δήμαρχο που να κατάγεται από άλλο χωριό!

Ασφαλέστερα πολιτικά συμπεράσματα, θα μπορούσαν ίσως να εξαχθούν μόνο από τις Νομαρχιακές εκλογές, όπου όμως η προσωπικότητα του υποψήφιου Νομάρχη και σε μικρότερο βαθμό η σύνθεση του ψηφοδελτίου είναι πάλι δύο άλλοι σημαντικά συνυπολογίσιμοι παράγοντες.

Πάντως, η εξαγωγή πολιτικών συμπερασμάτων από τις Νομαρχιακές εκλογές, θα μπορούσε να είναι ακόμα πιο ασφαλής εάν δεν συνέπιπτε ο χρόνος τους με τις Δημοτικές εκλογές. Η ταυτόχρονη διεξαγωγή Δημοτικών και Νομαρχιακών εκλογών, έχει πια αποδείξει ότι γεννά εκλογικές διαπλοκές και συμφωνίες κάτω από το τραπέζι.

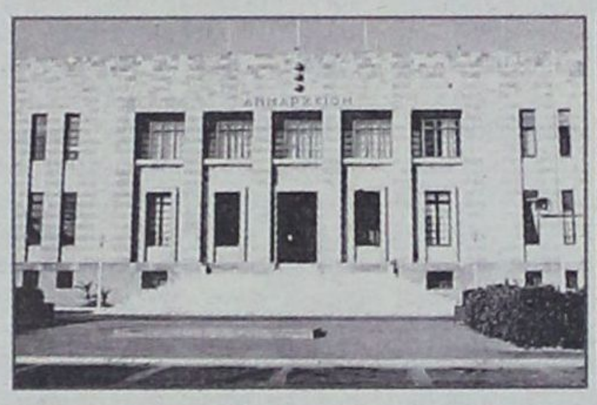

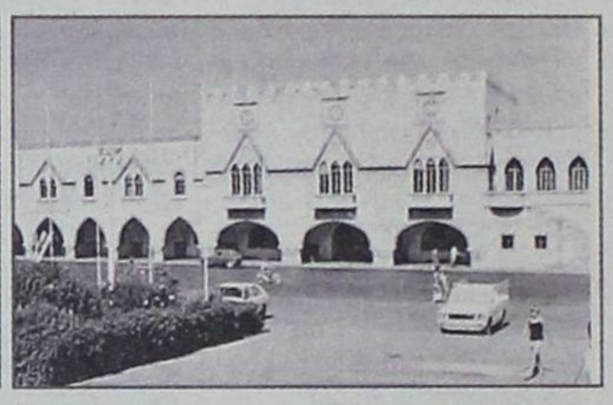

Με βάση τις γενικές αυτές διαπιστώσεις, κάθε τετραετία, όλο και πιο έντονα μπαίνει ο προβληματισμός της σκοπιμότητας των κομματικών χρισμάτων και στηρίξεων, ιδίως στους καποδιστριακούς δήμους, καθώς και η ταυτόχρονη διεξαγωγή Νομαρχιακών και Δημοτικών εκλογών.

Ο ΡΟΛΟΣ ΤΗΣ ΟΡΓΑΝΩΣΗΣ ΣΤΙΣ ΔΗΜΟΤΙΚΕΣ ΕΚΛΟΓΕΣ

Η Οργάνωση του ΠΑΣΟΚ **αυτοεπιβεβαιώνεται** κάθε φορά που υπάρχει διαδικασία επιλογής υποψηφίων και τα τελευταία είκοσι χρόνια έχει αρκεσθεί κυριολεκτικά σε αυτό, ενώ παράλληλα έχει δομηθεί από τους πολυποίκιλους μηχανισμούς (βουλευτών, πολιτευτών, νομαρχών, δημάρχων κ.ά.) για να εκπληρώνει κυρίως αυτή την αποστολή. Παρά το γεγονός ότι ο Πρόεδρος επιθυμεί μια «ζώσα» μέσα στην κοινωνία Οργάνωση, η οποία να δρα πολιτικά, να παράγει πολιτική και να αποτελεί την προζύμη μιας συμμετοχικής διαδικασίας της κοινωνίας στα πολιτικά πράγματα και παρά το γεγονός ότι το τελευταίο Συνέδριο και το νέο Καταστατικό έδειξαν διαφορετικές κατευθύνσεις, ο τρόπος που σκέπτεται και λειτουργεί η Οργάνωση μας, δυστυχώς, παραμένει ο ίδιος εδώ και είκοσι χρόνια.

Στις διαδικασίες επιλογής που έγιναν, μολονότι **για πρώτη φορά μπήκαν ασφαλιστικές δικλείδες με τα τρία επίπεδα διαμόρφωσης της απόφασης**, δεν μπορέσαμε να εξαλείψουμε τελείως τις εμμονές και τις ακαμψίες μας. Παραδείγματα:

1. Αντιμετωπίσαμε (σύμφωνα με τις εγκυκλίους) τους εν ενεργεία Δημάρχους σαν υπεράνω αξιολόγησης πρόσωπα και σαν δεδομένες υποψηφιότητες, με αποτέλεσμα να μην προηγηθεί ο απαραίτητος προβληματισμός και οι τυχόν απαιτούμενες διορθωτικές παρεμβάσεις.

2. Δεν καταφέραμε ώστε η Οργάνωση, σε κάποιες περιπτώσεις, να αντιμετωπίσει τις εκλογές αυτές με όρους κοινωνίας και όχι με όρους κόμματος. Ετσι αξιολογούσαμε, κάποιες φορές, σαν ενδεδειγμένο υποψήφιο που θα στηρίζαμε, όχι εκείνον που φαινόταν να προτιμά η κοινωνία, αλλά εκείνον που είχε την προτίμηση των οργανωμένων μελών μας.

3. Είδαμε να επαναλαμβάνεται για ακόμα μια φορά το φαινόμενο των προσωπικών στρατηγικών, κυρίως από βουλευτές ή επίδοξους πολιτευτές, οι οποίοι στην αγωνία τους να συγκροτήσουν ομάδες ή πυρήνες για δική τους μελλοντική χρήση, δεν δίστασαν να υπονομεύσουν ή να σταθούν απέναντι σε επιλογές του κόμματος.

4. Παρουσιάσθηκαν και πάλι κρούσματα συμμετοχής μελών μας σε αντίπαλα με τις κομματικές επιλογές ψηφοδέλτια, ευτυχώς αυτή τη φορά σε πιο περιορισμένη κλίμακα. Σε επίπεδο όμως αντίθετων συνδυασμών (αντάρτες), στα Δωδεκάνησα δεν είχαμε κανένα, ενώ στις Κυκλάδες είχαμε μόνο ένα (Σαντορίνη).

5. Το πιο σοβαρό πλήγμα στη συντεταγμένη κομματική εμφάνιση του ΠΑΣΟΚ στην Περιφέρεια του Νοτίου Αιγαίου, αποτέλεσε η δημόσια διαφοροποίηση της πλειοψηφίας της Σ.Ε. της Δ.Ο. Κω και της Αναπλ. Συντονίστριας της Ν.Ε. Βόρειων Δωδεκανήσων στις εκλογές του Δήμου της Κω.

ΠΟΛΙΤΙΚΕΣ ΠΑΡΑΤΗΡΗΣΕΙΣ

1. Οπου ο υποστηριζόμενος από το ΠΑΣΟΚ υποψήφιος ήταν ο εν ενεργεία Δήμαρχος, διαπιστώθηκε πανομοιότυπη επιχειρηματολογία από πλευράς συνδυασμών της ΝΔ (αλαζόνας, έλλειψη επικοινωνίας με τον κόσμο, λακκούβες κ.λπ). Η φιλοσοφία της επιχειρηματολογίας αυτής ήταν αντίστοιχη εκείνης της ΝΔ όταν ήταν στην αντιπολίτευση (πολιτική της κατσαρίδας) και μας οδηγεί στο συμπέρασμα ότι υπήρξε κεντρική καθοδήγηση σε επιχειρηματολογία, κατά των συνδυασμών μας, από πλευράς ΝΔ.

2. Η ΝΔ, με αιχμή το διορισμένο από την κυβέρνηση Γενικό Γραμματέα της Περιφέρειας αλλά και τον Υπουργό Αιγαίου, χρησιμοποίησε όπου και όσο μπορούσε την κυβερνητική επιρροή για να έχει ένα καλύτερο αποτέλεσμα.

3. Η ποινικοποίηση της πολιτικής και η μέθοδος της σπίλωσης, δοκιμασμένες συνταγές για τη συντηρητική παράταξη, εφαρμόσθηκαν εις βάρος εν ενεργεία και υποψηφίων Δημάρχων μας τον τελευταίο χρόνο πριν τις εκλογές. Το αποτέλεσμα ήταν κάποιοι από αυτούς να οδηγηθούν στις εκλογές με το μειονέκτημα της κοινωνικής καχυποψίας και της κατηγορίας από τους αντιπάλους τους για διαχειριστική αδιαφάνεια.

4. Σε όλη την προεκλογική περίοδο, μολονότι ρεαλιστικά μπορεί να φαίνεται φυσιολογικό, κανένας υποψήφιος από όσους στηρίζαμε δεν ανέφερε δημόσια για τις μεγάλες πολιτικές ρήξεις που προτείνει το ΠΑΣΟΚ στην Αυτοδιοίκηση.

5. Αποπροσανατολιστικά παιχνίδια εσωστρέφειας στο ανώτερο επίπεδο κεντρικών στελεχών μας, δεν επέτρεψαν στο ΠΑΣΟΚ να δημιουργήσει, πριν από τις εκλογές, κλίμα επικείμενης κυβέρνησης, το οποίο θα επηρέαζε θετικά σε πολύ μεγαλύτερο βαθμό, το γενικό αποτέλεσμα. Αντ' αυτού, αρκεστήκαμε να περιμένουμε το αποτέλεσμα των εκλογών για να το αξιοποιήσουμε πολιτικά.

6. Το γενικό συμπέρασμα είναι ότι στις εκλογές αυτές δεν ανεδείχθησαν πολιτικά ζητήματα, δεν μπήκαν -εκ των προτέρων- ισχυρά πολιτικά διλήμματα και η πολιτική επισκιάσθηκε από τα μικρά προβλήματα της καθημερινότητας (λακκούβες, καθαριότητα κ.ά.), αλλά και από τα πρόσωπα, τα οποία και είχαν τον πρώτο ρόλο.

ΣΥΝΟΠΤΙΚΟ ΣΥΜΠΕΡΑΣΜΑ

Το ΠΑΣΟΚ εξακολουθεί να είναι η κυρίαρχη πολιτική δύναμη στο Νότιο Αιγαίο, γεγονός που επιβεβαίωσαν τα αποτελέσματα αυτών των Νομαρχιακών και Δημοτικών εκλογών.

Οι Νομάρχες Δωδεκανήσου και Κυκλάδων και η συντριπτική πλειοψηφία των Δημάρχων που εκλέχθηκαν και στους δύο νομούς (πάνω από 60%), στηρίχθηκαν από το ΠΑΣΟΚ.

Ομως, ο Δήμος της Ρόδου, ύστερα από 24 χρόνια κυριαρχίας του ΠΑΣΟΚ και των προοδευτικών δυνάμεων, περνά στην επιρροή της συντηρητικής παράταξης. Αυτή είναι μια δυσμενής εξέλιξη, η οποία παρά την ξεκάθαρη νίκη μας, στα Δωδεκάνησα μας στέρησε τις εντυπώσεις και η οποία πρέπει να αποτελέσει αντικείμενο ιδιαίτερης ανάλυσης για τα αίτια που την προκάλεσαν και για την ορθότητα της στρατηγικής που ακολουθήθηκε από όλους μας.

Ανεξάρτητα όμως από τα όποια συμπεράσματα μας για το Δήμο της Ρόδου, στις εκλογές αυτές επιβεβαιώθηκε, με την ίδια την ψήφο των πολιτών, **ότι στην Περιφέρεια Νοτίου Αιγαίου, στα Δωδεκάνησα και στις Κυκλάδες, κυρίαρχη πολιτική δύναμη παραμένει πέρα από κάθε αμφισβήτηση, το ΠΑΣΟΚ.**

ΒΑΣΙΛΗΣ ΠΑΠΑΝΙΚΟΛΑΣ
Γραμματέας Π.Ε. ΠΑΣΟΚ
Νοτ. Αιγαίου



Η ΚΟΚΑΪΝΗ... ΕΚΤΟΠΙΖΕΙ ΣΙΓΑ-ΣΙΓΑ ΤΗΝ ΚΑΝΝΑΒΗ

ΘΡΑΥΣΗ ΚΑΝΟΥΝ ΣΤΗ ΡΟΔΟ ΚΑΙ ΤΑ ΣΚΛΗΡΑ ΝΑΡΚΩΤΙΚΑ

Προσωρινά κρατούμενος κρίθηκε ο Αλβανός

Προσωρινά κρατούμενος στις δικαστικές φυλακές της Κω κρίθηκε χθες μετά την απολογία του με ομόφωνη απόφαση του Α' τακτικού Ανακριτή κ. Απ. Μπουσουλέγκα και του Αντεισαγγελέα Πλημμελειοδικών Ρόδου κ. Ηλ. Δελαζάνου ο κατηγορούμενος για αγορά και κατοχή ναρκωτικών Dhimiter Bardho του Ramadan, 27 ετών, υπήκοος Αλβανίας που συνελήφθη από αστυνομικούς του Τμήματος Δίωξης Ναρκωτικών Ρόδου την 8η Νοεμβρίου 2006 και ώρα 19:30.

Ο ανωτέρω σύμφωνα με τις πληροφορίες των αστυνομικών του Τμήματος Δίωξης Ναρκωτικών διακινούσε ποσότητες κοκαΐνης σε τοξικομανείς της Ρόδου αντί χρηματικού ποσού 100 ευρώ το γραμμάριο. Οι αστυνομικοί έθεσαν την οικία του υπό παρακολούθηση και προχθές το απόγευμα κατά την είσοδο του σ' αυτή πραγματοποίησαν έφοδο. Ο 27χρονος προσπάθησε να διαφύγει και πέταξε στην σκάλα της οικίας του μια αυτοσχέδια πλαστική συσκευασία που περιείχε κοκαΐνη συνολικού μικτού βάρους 5 γραμ. περίπου.

Οι αστυνομικοί τον ρώτησαν αν είχε στην κατοχή του κι άλλες ποσότητες ναρκωτικών πράγμα που ο ίδιος αρνήθηκε. Από τον έλεγχο που ακολούθησε ωστόσο στην οικία του ανευρέθησαν μια αυτοσχέδια πλαστική συσκευασία που περιείχε σκόνη άγνωστης σύστασης, συνολικού μικτού βάρους 7,5 γραμ. περίπου, η οποία ήταν κρυμμένη πάνω σε ράφι στην κουζίνα της οικίας και ένα κουζινομάχαιρο που χρησιμοποιούσε για να κόβει τις ποσότητες ναρκωτικών ουσιών.

Στην κατοχή του βρέθηκαν κλειδιά τα οποία οι αστυνομικοί χρησιμοποίησαν για να απασφαλίσουν κλειδωμένο δωμάτιο που χρησιμοποιούσε δίπλα από την οικία του. Εντός του δωματίου αυτού βρέθηκε επιμελώς κρυμμένη μέσα σε μία καρέκλα, μία αυτοσχέδια πλαστική συσκευασία που περιείχε κοκαΐνη συνολικού βάρους ενός 1 γραμ. περίπου. Επίσης, στο καζανάκι της τουαλέτας βρέθηκε μία αυτοσχέδια πλαστική συσκευασία που περιείχε σκόνη άγνωστης σύστασης, συνολικού μικτού βάρους ενενήντα γραμ. περίπου η οποία κατασχέθηκε. Επίσης βρέθηκαν και κατασχέθηκαν πενήντα τέσσερις αποδείξεις κατάθεσης σε διάφορες εταιρείες μεταφοράς χρημάτων συνολικά 30.000 ευρώ και μια βεβαίωση του ΟΑΕΔ Ρόδου.

Απολογούμενος ενώπιον του κ. Ανακριτή ισχυρίστηκε ότι κάνει περιστασιακά χρήση κοκαΐνης και ότι την ποσότητα των 5 γραμ. κοκαΐνης του την έδωσε χωρίς χρηματικό αντάλλαγμα ένας Αλβανός ονόματι «Νίκος». Υποστήριξε ακόμη ότι προόριζε την κοκαΐνη για δική του χρήση. Για την ποσότητα του 1 γραμ. περίπου ισχυρίσθηκε ότι το δωμάτιο στο οποίο βρέθηκε δεν είναι δικό του και ότι εκεί διέμενε ένας Βούλγαρος τα στοιχεία του οποίου δεν γνωρίζει και ο οποίος έχει φύγει. Για την ποσότητα της άγνωστης σκόνης ισχυρίσθηκε ότι δεν είναι ναρκωτική ουσία, αλλά μίγμα ζάχαρης και ασπιρίνης την οποία παρασκεύασε ο ίδιος. Η ουσία βάρους 90 γρ. περίπου που βρέθηκε στο καζανάκι όπως είπε είναι ακίνδυνη και πρόκειται για τρίμματα από σάπιο ξύλο.

Οι αστυνομικοί θεωρούν ότι χρησιμοποιούσε τις ανωτέρω ουσίες προκειμένου να νοθεύει την κοκαΐνη που πουλούσε σε τοξικομανείς του νησιού και ο ίδιος δεν έδωσε πειστικές εξηγήσεις στην απολογία του για τους λόγους που είχε έτοιμη σκόνη για να νοθεύει κοκαΐνη.

Ως συνήγορος υπεράσπισης του παρέστη η δικηγόρος κ. Μ. Κορακάκη.

ΗΡΘΗΣΑΝ ΟΛΕΣ ΟΙ ΕΠΙΦΥΛΑΞΕΙΣ

«ΟΚ» ΑΠΟ ΤΟ ΓΕΣ ΓΙΑ ΤΟ ΝΕΟ ΕΡΓΟΣΤΑΣΙΟ ΤΗΣ ΔΕΗ

Τι αναφέρεται στο εγκριτικό έγγραφό του

Υπό την προϋπόθεση ότι θα τηρηθούν από την ΔΕΗ οι δεσμεύσεις που είχαν, αναληφθεί στη σύσκεψη που είχε πραγματοποιηθεί στη Ρόδο στις 30 Αυγούστου 2006, το Γενικό Επιτελείο Στρατού συνηγορεί στην κατασκευή του εργοστασίου εγγύς του Πεδίου Βολής, μετά τη διαπίστωση ότι δεν επηρεάζεται η λειτουργία του.

Σχετικά με το θέμα από το πολιτικό γραφείο του βουλευτή κ. Αν. Καραμάριου εκδόθηκε χθες το ακόλουθο δελτίο τύπου:

«Σε συνέχεια του γνωστού θέματος του νέου εργοστασίου της ΔΕΗ στη Ρόδο και τις συντονισμένες ενέργειες που τελευταία έγιναν, κοινοποιούμε σήμερα το με Α.Π. Φ. 250/67/171346/10.11.06, έγγραφο του ΓΕΣ, που απεστάλη από τον Υφυπουργό Αμυνας κ. Ιωάννη Λαμπρόπουλο, με το οποίο χορηγήθηκε και η συνηγορία του Στρατού για τη θέση του νέου εργοστασίου της ΔΕΗ».

Στο έγγραφο του ΓΕΣ προς την ΔΕΗ αναφέρονται τα εξής:

ΘΕΜΑ: **Χωροθέτηση του Εργου «Κατασκευή θερμοηλεκτρικού Σταθμού της ΔΕΗ στο Π.Β. Κατταβιάς Ν. Ρόδου» στην ΠΕ/95 ΑΔΤΕ.**

ΣΧΕΤ: α. Φ.913 1/184/168827/Σ.2491/25-8-2006/ΓΕΣ/ΔΥΠΟ/1Β

β. Το από 30 Αυγ. 2006 Πρακτικό Επιτροπής για τη Χωροθέτηση του ΘΗΣ στο ΠΒ Κατταβιάς.

γ. Φ. 250/62/170341/Σ.3001/11-10-2006/ΓΕΣ/ΔΥΠΟ/3ο Γρ./2

δ. Φ. 172/82/1215/Σ.295/23-10-2006/ΤΟΜΣ/Τεχν. Γραφείο

ε. Φ. 172/86/1266/Σ.306/2-11-2006/ΤΟΜΣ/Τεχν. Γραφείο

1. Σας γνωρίζουμε, στη συνέχεια του (ε) σχετικού, που σας κοινοποιήθηκε και αφορά στο αντικείμενο του θέματος, τα παρακάτω:

α. Μετά από σύγκριση του Τοπογραφικού σας Διαγράμματος, που έγινε από το Τεχνικό Γραφείο της ΤΟΜΣ, διαπιστώθηκε ότι η έκταση που πρόκειται να σας παραχωρηθεί ανήκει εξ ολοκλήρου στο Ελληνικό Δημόσιο (ΚΜ 5000) και δεν έρχεται σε επαφή με την επιταγμένη από τον Ελληνικό Στρατό έκταση, πλην μόνο σε ένα σημείο.

β. Στο σημείο αυτό υπάρχει μία μικρή τομή μεταξύ των ορισθέντων ΥΣ5-ΥΣ6 και της υπό παραχώρηση σε σας έκτασης, σε τμήμα 57 τ.μ. όπως φαίνεται στο συνημμένο απόσπασμα διαγράμματος, το οποίο δεν επηρεάζει τη λειτουργικότητα του Πεδίου Βολής.

2. Κατόπιν των παραπάνω, το ΓΕΣ συνηγορεί στην κατασκευή του έργου του θέματος, με την προϋπόθεση όμως της τήρησης των παρακάτω δεσμεύσεων σας όπως συμφωνήθηκαν κατά τη σύσκεψη, που έλαβε χώρα στη ν. Ρόδο στις 30 Αυγ. 2006 και φαίνονται στην παρ. 1Β (6) του (Β) σχετικού Πρακτικού:

α. Η δρομολόγηση της ΓΜ Υψ. Τάσης να ακολουθήσει την κατεύθυνση που έχει προτείνει η Στρατιωτική Υπηρεσία.

β. Η όδευση του αγωγού καυσίμου να γίνει δυτικά της επαρχιακής οδού ΠΡΑΣΟΝΗΣΙΟΥ - ΚΑΤΤΑΒΙΑΣ.

3. Σας διαβιβάζουμε συνημμένα σε φωτοαντίγραφα (Φ/Α) το υπόψη Πρακτικό, καθώς και το απόσπασμα τοπογραφικού διαγράμματος, όπου φαίνεται το τμήμα των 57 τ.μ. που θίγεται.

4. Παρακαλούμε όπως έχουμε τη σύμφωνη γνώμη σας για την τήρηση των προαναφερομένων δεσμεύσεων, ώστε στη συνέχεια σε συνεργασία με την ΑΣΔΕΝ και την 95 ΑΔΤΕ να προβείτε στην εκτέλεση του έργου.

5. Η ΑΣΔΕΝ και η 95 ΑΔΤΕ που κοινοποιείται το παρόν, παρακαλούνται για την κατά προτεραιότητα συνεργασία τους με τη ΔΕΗ, για την απρόσκοπτη εκτέλεση του έργου, λαμβάνοντας υπόψη τις παραπάνω παραγράφους 2 και 4.

Αντ/γος Δημήτριος Λαμπαδάκης
Β' Υπαρχηγός



ΤΟΥΡΙΣΤΙΚΗ ΣΥΜΦΩΝΙΑ ΕΛΛΑΔΑΣ - ΤΟΥΡΚΙΑΣ



Η κ. Πετραλιά σημείωσε ότι μέσα από τη συνεργασία στον τουριστικό τομέα, Ελλάδα και Τουρκία μπορούν να προετοιμαστούν καλύτερα για το μέλλον και να πετύχουν καλύτερα αποτελέσματα στον παγκόσμιο τουριστικό ανταγωνισμό

Η υπουργός Τουρισμού Φ. Πετραλιά υπέγραψε πρωτόκολλο συνεργασίας με τον Τούρκο υπουργό Τουρισμού και Πολιτισμού

Πρωτόκολλο τουριστικής συνεργασίας υπέγραψαν προχθές, στην Αττάλεια, ο Τούρκος υπουργός Τουρισμού και Πολιτισμού Ατίλα Κοτς και η Ελληνίδα υπουργός Τουριστικής Ανάπτυξης Φάνη Πάλλη-Πετραλιά, στο πλαίσιο της επίσημης επίσκεψής της στην Τουρκία, όπου πραγματοποιούνται η δεύτερη Σύνοδος της Μικτής Ελληνοτουρκικής Επιτροπής για τον τουρισμό και το 7ο Ελληνοτουρκικό Φόρουμ για τον τουρισμό.

Η υπογραφή συμφωνίας συνεργασίας στο πεδίο του τουρισμού ανάμεσα στα δύο μέρη περιλαμβάνει μεταξύ άλλων δράσεις και πρωτοβουλίες στον τομέα των μετακινήσεων των τουριστών (ακτοπλοΐα - αεροπλοΐα) και συνεργασία στο θαλάσσιο τουρισμό.

Θεωρείται, δε, ένα ακόμη βήμα ενδυνάμωσης της φιλίας των δύο λαών, κάτι που επισήμανε και ο κ. Κοτς.

Η κ. Πετραλιά σημείωσε ότι μέσα από τη συνεργασία στον τουριστικό τομέα, Ελλάδα και Τουρκία μπορούν να προετοιμαστούν καλύτερα για το μέλλον και να πετύχουν καλύτερα αποτελέσματα στον παγκόσμιο τουριστικό ανταγωνισμό.

Η τουριστική συνεργασία, πρόσθεσε, όχι μόνο επιτυγχάνει οικονομική ανάπτυξη και ευημερία αλλά ταυτόχρονα ενισχύει και εμπεδώνει ένα κλίμα φιλίας, συνεργασίας και ειρήνης ανάμεσα στους δύο λαούς, ενώ σημείωσε ότι «ο τουρισμός είναι η οικονομία της ειρήνης».

Επιπλέον, προκειμένου να τονωθεί η τουριστική κίνηση ανάμεσα στις δύο χώρες, οι δύο πλευρές αποφάσισαν να πραγματοποιήσουν ενημερωτικά συνέδρια, ταξίδια εκθέσεις, φεστιβάλ, καθώς και πολιτισμικές εβδομάδες.

ΚΑΛΕΣΜΑ

Αναφερόμενος στα σημαντικά βήματα που πραγματοποιεί η Τουρκία στον τουρισμό, ο κ. Κοτς κάλεσε την ελληνική πλευρά να συμμετάσχει στην τουριστική έκθεση που θα πραγματοποιηθεί 15-18 Φεβρουαρίου 2007 στην Κωνσταντινούπολη. Η 3η Σύνοδος της Ελληνοτουρκικής Μικτής Επιτροπής θα πραγματοποιηθεί στην Ελλάδα σε ημερομηνία που θα αποφασιστεί από τα δύο μέρη.

Σημειώνεται ότι στο 6ο ελληνοτουρκικό φόρουμ που πραγματοποιήθηκε σε Σάμο και Κουσάντασι, πέρσι, οι τουριστικοί πράκτορες Ελλάδας - Τουρκίας (Hatta και Tursab) είχαν υπογράψει διμερή συμφωνία που αφορούσε τη δημιουργία κοινών τουριστικών πακέτων για τουρίστες κυρίως από την Απω Ανατολή που θέλουν να επισκεφτούν και τις δύο χώρες.

ΔΙΕΥΚΟΛΥΝΣΗ ΜΕΤΑΚΙΝΗΣΗΣ ΜΕΤΑΞΥ ΕΛΛΑΔΑΣ - ΤΟΥΡΚΙΑΣ

Την προώθηση της διευκόλυνσης της μετακίνησης των επισκεπτών μεταξύ Ελλάδας και Τουρκίας και την από κοινού προσπάθεια για δημιουργία νέων ακτοπλοϊκών γραμμών συμφώνησαν οι δύο πλευρές στο πλαίσιο των εργασιών της ελληνοτουρκικής επιτροπής που επισφραγίστηκαν με την υπογραφή του Πρωτοκόλλου Τουριστικής Συνεργασίας. Στο πλαίσιο αυτό εντάσσεται και η ενθάρρυνση της αεροπλοΐας των ταξιδιών για λόγους επαγγελματικούς ή αναψυχής με ιδιωτικά τζέτ, ενώ ιδιαίτερη σημασία αποδίδεται στην ανάπτυξη του θαλάσσιου τουρισμού και των μορφών που τον διέπουν. Συγκεκριμένα, ενθαρρύνεται η συνεργασία ανάμεσα στις μαρίνες των δύο χωρών, ενώ θα διερευνηθούν και οι δυνατότητες οργάνωσης κοινών αγώνων ιστιοπλοΐας. Παράλληλα, ιδιαίτερη σημασία αποκτά η σύσταση ομάδας εκπαίδευσης, η οποία θα αποτελείται από εκπροσώπους εκπαιδευτικών οργανισμών και τουριστικών σχολών των δύο χωρών. Η εν λόγω ομάδα θα συναντάται μία ή δύο φορές ετησίως, θα οργανώνει και θα συντονίζει τις επισκέψεις και την επιμόρφωση φοιτητών και δασκάλων από τις σχολές της μίας χώρας στις ξενοδοχειακές εγκαταστάσεις της άλλης.

ΑΝΑΚΟΙΝΩΣΗ ΤΗΣ ΕΤΑΙΡΕΙΑΣ

«Η ΑΝΕΣ ΔΕΧΕΤΑΙ ΕΝΑΝ *σκοτεινό και ύπουλο πόλεμο»*

«Πήραμε την γραμμή μετά από καθαρό διαγωνισμό»

Από την Ανώνυμη Ναυτιλιακή Εταιρεία Σύμης εκδόθηκε χθες η ακόλουθη ανακοίνωση:

Σε απάντηση δημοσιευμάτων σχετικά με την επιδοτούμενη δρομολογιακή γραμμή Κω-Νίσυρο-Τήλο-Σύμη-Ρόδο-Καστελόριζο που εξυπηρετεί το Ε/Γ-Ο/Γ ΠΡΩΤΕΥΣ, η Ανώνυμη Ναυτιλιακή Εταιρεία Σύμης δηλώνει τα κάτωθι:

Η Εταιρεία μας πήρε τη γραμμή με προκήρυξη και μετά από **καθαρό** διαγωνισμό. Εξυπηρετούμε ανελλιπώς την γραμμή εδώ και 10 μήνες, χωρίς να χαθεί ούτε ένα δρομολόγιο λόγω βλάβης, καλύπτοντας με τον καλύτερο τρόπο τις συγκοινωνιακές ανάγκες των ανωτέρω νησιών.

Κανείς τα τελευταία δέκα χρόνια που ναυτιλιακές εταιρείας όπως η G.A. FERRIES και η Λ.Α.Ν.Ε. έπαιρναν τους διαγωνισμούς για τις ενδοδωδεκανησιακές γραμμές δεν αμφισβητούσε την διαδικασία. Και ενώ θα περίμενε κανείς να υπάρξει συμπαράσταση που επιτέλους μια Δωδεκανησιακή εταιρεία λαϊκής βάσης κέρδισε τον διαγωνισμό αντιθέτως δεχόμαστε βρόμικο πόλεμο, δυστυχώς ακόμα και από Δωδεκανήσιους βουλευτές με το πρόσχημα ότι πήραμε δήθεν το «ψωμί» από άλλη Δωδεκανησιακή ναυτιλιακή εταιρεία.

Η αρχή έγινε με κάποια δημοσιεύματα που εμφανίστηκαν μετά την έναρξη των δρομολογίων, με βάση τα οποία ξεκίνησε εισαγγελική έρευνα. Μία έρευνα, η οποία δεν καταλογίζει τίποτα στην ΑΝΕΣ. Τα δημοσιεύματα εμφανίστηκαν και φέτος, αναφερόμενα σε δήθεν φωτογραφική και χαριστική ανάθεση στην ΑΝΕΣ, με σκοπό την δημιουργία εντυπώσεων σε βάρος μιας εταιρείας που τόσα έχει προσφέρει στη νευραλγική περιοχή στην οποία δραστηριοποιείται. Η εταιρεία μας είναι μια εταιρεία λαϊκής βάσης η οποία υφίσταται επί 25ετία χωρίς καμία επιδότηση, εκτός από μια πολύ μικρή τα τελευταία τρία χρόνια, η οποία και αυτή από τη νέα δρομολογιακή περίοδο κόπηκε. Υφίσταται ενεργά και αγωνίζεται όχι μόνο το καλοκαίρι αλλά και το χειμώνα και αντί για βοήθεια δέχεται έναν σκοτεινό και ύπουλο πόλεμο. Βάλλεται, ακόμη και ενώ παλιότερα κάποιοι δεν ενδιαφέρονταν για το ποιος θα έπαιρνε την γραμμή!

Εν όψει λοιπόν του νέου διαγωνισμού στις 20/11 και των πιέσεων που ασκούνται, θα πρέπει οι βουλευτές Δωδεκανήσου κ. Κάισερλης και Παρασκευάς, οι οποίοι απευθύνονται στην Βουλή με επερώτηση, να πάρουν ξεκάθαρη θέση για το αν η ΑΝΕΣ εξυπηρετεί την ακτοπλοϊκή γραμμή και να ξεκαθαρίσουν περαιτέρω τις θέσεις τους. Η προσφορά της ΑΝΕΣ είναι μεγάλη και ανεγνωρισμένη. Εχει προσφέρει πολλά στα Δωδεκάνησα και θα συνεχίσει να προσφέρει για πολλά - πολλά χρόνια ακόμη, όσο και αν αυτό στεναχωρεί κάποιους.

Το Δ.Σ. της Α.Ν.Ε.Σ.



The Only Authorized Dealer In Rhodos

CIAO STORES

ΑΝΑΚΟΙΝΩΣΗ

Η εταρεία **«ΛΑΚΗΣ ΓΑΒΑΛΑΣ Α.Ε.»**, η οποία εδρεύει στην Αθήνα, Λεωφ. Κηφισίας αρ. 231, είναι επί πολλά συναπτά έτη η **αποκλειστική** εισαγωγέας και διανομέας των γνησίων ειδών ανδρικής και γυναικείας ένδυσης, υπόδησης και αξεσουάρ με το εμπορικό σήμα **D&G DOLCE & GABBANA** της ιταλικής εταιρείας **ITTIERRE.**

Υπό την ως άνω ιδιότητά της, η εταιρεία «ΛΑΚΗΣ ΓΑΒΑΛΑΣ Α.Ε.» ανακοινώνει στο καταναλωτικό κοινό ότι για την περίοδο Ανοιξη/Καλοκαίρι 2006 στην πόλη της Ρόδου διαθέτει προς λιανική πώληση τα εν λόγω προϊόντα της ανδρικής συλλογής αποκλειστικά και μόνο στο κατάστημα «CIAO», που διατηρεί επί της οδού Εθελ. Δωδεκανησίων αρ. 38-40.

Με τιμή,
Δήμητρα Παναγοπούλου
Προϊστάμενη Πωλήσεων της
«ΛΑΚΗΣ ΓΑΒΑΛΑΣ Α.Ε»

MOSCHINO
D&G DOLCE & GABBANA
D&G JEANS
DOLCE & GABBANA FIRST LINE
D.A DANIELE ALESSANDRINI
DKNY JEANS
XZENO MILANO ITALY
GUESS
JOOP!
CK
ENZO Made in Italy
JUSTcavalli
GFF GIANFRANCO FERRE
roberto cavalli
VERSACE JEANS COUTURE
RENE LEZARD

1. ΕΘ. ΔΩΔΕΚΑΝΗΣΙΩΝ 40 - ΡΟΔΟΣ ΤΗΛ. 22410 70402
2. ΔΗΜ. ΘΕΜΕΛΗ 83 - ΡΟΔΟΣ ΤΗΛ. 22410 70401
www.ciaoboutique.gr
email:info@ciaoboutique.gr

ΑΚΡΙΤΙΚΑ

καυδευταύλες με κάποια νάμα

Θάρσει· λέγων τ' αληθές ου σφαλεί ποτέ
ΣΟΦΟΚΛΗΣ

«Η φοβερότερη εκδίκηση είναι να περιφρονείς αυτούς που σε εχθρεύονται, αν και είσαι βέβαιος ότι μπορείς να τους συντρίψεις».
ΜΠΑΛΖΑΚ

WINSTON CHURCHILL: Ο ελεύθερος Τύπος μπορεί να είναι καλός ή κακός Τύπος, ο ανελεύθερος δεν θα γίνει ποτέ τίποτε άλλο από κακός τύπος

«ΤΙΣ ΠΤΑΙΕΙ» ΓΙΑ ΤΟΝ ΑΧΤΑΡΜΑ;

Το διαβάσατε; Η νεολαία μας είναι αμήχανη, τρομαγμένη και μετέωρη. Δημοσιεύτηκαν και έρευνες περί αυτού. Αμέ! Στις προχθεσινές εφημερίδες. Το προφίλ του Ελληνα μαθητή περιλαμβάνει τα εξής. Απορρίπτει τα κόμματα. Δεν γουστάρει τους καθηγητές του. Θεωρεί χαμηλή την ποιότητα της σχολικής ζωής. Και ζητεί όρια.

Κατά τ' άλλα, μοιάζει ν' αντιδρά στον πολιτισμό που του έχουμε σερβίρει με μια πολύ γλυκιά σύγχυση, η οποία όμως μετατρέπεται σε χάσιμο που συχνά δεν είναι και τόσο γλυκό. Μα, αυτή είναι και η άμυνά του, κάτι που δεν διάβασα πουθενά.

Και επανέρχομαι στην τελευταία αναφορά της πρώτης παραγράφου. Το ότι ο σημερινός πιτσιρικάς ζητεί όρια, έχει να κάνει προφανώς με τους αγαπητούς του γονείς και τη δική τους κοινωνία, η οποία είναι άνευ ορίων στην καλύτερη περίπτωση. Εχει να κάνει με τον αχταρμά που βιώνει σε όλους τους τομείς.

Απέναντι σε τούτο τον αχταρμά, η ιντιφάντα ενός εφήβου δεν περιλαμβάνει καταστροφές και πυρπολισμούς ξένης ύλης. Σε καμιά περίπτωση. Αντε η ξένη ύλη να είναι ένα άλλο σώμα, το οποίο θα γρονθοκοπηθεί εν μέσω βιντεοσκοπήσεων και λοιπών αξεσουάρ της εποχής. Στην ουσία, αυτή η ιντιφάντα (δηλαδή η «εξέγερση») περιλαμβάνει μόνο ένα είδος καταστροφής: την ΑΥΤΟκαταστροφή.

Ως τρομαγμένος, αμήχανος και μετέωρος (σύμφωνα και με τον τίτλο της έρευνας), ο σημερινός δεκαπεντάχρονος βρίσκει διέξοδο στην εσωτερική βία και γλιστράει στο συσσωρευμένο χιόνι της ψυχής του μπας και βγάλει καμιά άκρη για τον κόσμο. Γιατί κανείς δεν σκύβει να του τον δείξει. Ολοι είναι απασχολημένοι με το κυνήγι του νεοελληνικού ονείρου, που περιλαμβάνει άφθονη πλαστικούρα, πορείες, μπουζουκοπολιτισμούς και μια ατέρμονη φλυαρία.

Πώς, λοιπόν, να τον ακούσουν; Πώς ν' ακούσουν το τρέκλισμά του, την οργή του, τις ανάγκες του; Μοιραία, φωνάζει όλο και περισσότερο, ώσπου τα καμπανάκια ηχούν από παντού, από την Αθήνα, την Αμάρυνθο, τη Θεσσαλονίκη, τη Βέροια. Αλλά και πάλι, παίρνει κανείς χαμπάρι; Η τηλεόραση να παίζει και να προβάλλει σε βίντεο όλη την απελπισία και την μοναξιά που εκτρέπονται σε ακρότητες. Και πέραν τούτου, τίποτε. Η Ελλάδα κοιμάται και δημοσιεύει έρευνες.

Στο μεταξύ, ανατριχιάζεις και απορείς. Γιατί απορρίπτει τα κόμματα; Γιατί δεν γουστάρει τους καθηγητές του; Γιατί θεωρεί χαμηλή την ποιότητα της σχολικής ζωής; Και φτάνουμε στο προφανές. Μα επειδή τον χαλάει όλη αυτή η ενσωμάτωση σ' ένα μάταιο και ισοπεδωτικό σύστημα, το οποίο έχει αναγορεύσει τον συμβιβασμό σε αναγκαίο συστατικό. Ετσι είναι ο έφηβος. Κι έτσι ήταν πάντα, αν θυμάστε. Μόνο που τώρα, η κάθε «εξέγερση» προβάλλεται ως θηριωδία. Και μοιραία, απορούμε για τη βία της γενιάς που πλάθουμε, δίχως να υπολογίζουμε την επιβολή της δικής μας βίας στην αισθητική που έχουμε καθιερώσει.

ΕΛΛΗΝΟΤΟΥΡΚΙΚΟ ΠΡΩΤΟΚΟΛΛΟ

Ο τουρισμός γίνεται πεδίο φιλίας και συνεννόησης μεταξύ Ελλάδας και Τουρκίας μετά το πρωτόκολλο συνεργασίας που υπέγραψαν την Κυριακή, στην Αττάλεια, ο Τούρκος υπουργός Τουρισμού και Πολιτισμού, Ατίλα Κοτς, και η υπουργός Τουριστικής Ανάπτυξης Φάνη Πάλλη - Πετραλιά, η οποία πραγματοποίησε επίσημη επίσκεψη στην Τουρκία, προκειμένου να παραβρεθεί στη δεύτερη Σύνοδο της Μεικτής Ελληνοτουρκικής Επιτροπής για τον τουρισμό, αλλά και στο 7ο Ελληνοτουρκικό Φόρουμ για τον τουρισμό.

Η Φάνη Πάλλη - Πετραλιά υπογράμμισε ότι μέσα από τη συνεργασία στον τουριστικό τομέα, Ελλάδα και Τουρκία μπορούν να προετοιμαστούν καλύτερα για το μέλλον και να πετύχουν καλύτερα αποτελέσματα στον παγκόσμιο τουριστικό ανταγωνισμό.

Το πρωτόκολλο που υπέγραψαν οι δύο υπουργοί προβλέπει τη διευκόλυνση της μετακίνησης των επισκεπτών ανάμεσα στις δύο χώρες, την ενθάρρυνση της ιδιωτικής πρωτοβουλίας, τη δημιουργία νέων ακτοπλοϊκών γραμμών, την ενίσχυση της αεροπλοΐας και τη συνεργασία στον τομέα του θαλάσσιου τουρισμού.

ΠΕΡΙ... ΠΡΟΩΡΩΝ

Με ή χωρίς τον προσδιορισμό τους ως πρόωρες, οι εκλογές και οι όροι της διεξαγωγής τους θα ορίζουν από εδώ και πέρα τόσο τους χειρισμούς της κυβέρνησης όσο και τις κινήσεις της αντιπολίτευσης. Στην πραγματικότητα, ωστόσο, το πλήρωμα του χρόνου της διεξαγωγής τους θα έχει επέλθει όχι ως τακτική επιλογή αλλά ως αναγκαστική προϋπόθεση για να βγει η χώρα από μια ατέρμονα προεκλογική περίοδο και να μπει σε μια νέα περίοδο πραγματικής και ουχί εικονικής διακυβέρνησης.

Οταν αυτό θα συμβεί, η χώρα θα έχει διανύσει τουλάχιστον ένα εξάμηνο που θυσιάστηκε στον βωμό της κυβερνητικής απειρίας και της ολυμπιακής ευφορίας, και ακόμα ένα δωδεκάμηνο, επίσης κατ' ελάχιστον, που θα έχει σπαταληθεί προς ικανοποίηση προεκλογικών σκοπιμοτήτων και επικοινωνιακών προτεραιοτήτων. Η χώρα θα έχει συνολικά κατ' ουσίαν διακυβερνηθεί για διάστημα μικρότερο του ενός τετάρτου μιας κανονικής κοινοβουλευτικής θητείας.

Σε μια εποχή που τα προβλήματα σωρεύονται με ρυθμούς πολλαπλάσιους από αυτούς με τους οποίους δρομολογούνται οι λύσεις τους, οι επιπτώσεις αυτού του θλιβερότατου ρεκόρ είναι μάλλον ανυπολόγιστες.

ΠΕΡΙ ΣΥΜΒΑΣΙΟΥΧΩΝ



Ναι, οι συμβασιούχοι πρέπει να εισπράξουν τα δεδουλευμένα τους, είτε προσελήφθησαν νομίμως είτε όχι. Η αρχή της δικαιολογημένης εμπιστοσύνης του πολίτη προς τη διοίκηση διέπει όλη τη νομολογία του Διοικητικού Δικαίου και πρέπει να γίνεται σεβαστή. Και από το Ελεγκτικό Συνέδριο! Αν τώρα αυτοί που τους διόρισαν παρανόμησαν, ας γίνει καταλογισμός. Από κει και πέρα όμως «όχι άλλος λαϊκισμός».

- Η κυβέρνηση δεν μονιμοποίησε 250.000 συμβασιούχους για τον απλό λόγο ότι αυτός ο αριθμός δεν είναι αληθινός. 75.000 συμβασιούχοι υπέβαλαν αίτηση μονιμοποίησης στο ΑΣΕΠ.

- Δικαίωμα μονιμοποίησης έχουν όσοι πληρούν τις διατάξεις του Συντάγματος και του Διατάγματος Παυλόπουλου. Δεν είναι δυνατόν να διαιωνισθεί η φαυλότητα: Εντάξει, τακτοποιήθηκαν με το Διάταγμα όλα τα ρουσφέτια του ΠΑΣΟΚ, αλλά δεν μπορούν οι πολίτες που δεν συναλλάσσονται με την εξουσία να ανέχονται τη μονιμοποίηση κι άλλων ρουσφετιών.

ΑΠΑΞΙΩΣΗ

Το 65ωρο συζήτησαν στις Βρυξέλλες αλλά κανείς εργαζόμενος, κανένα συνδικάτο, καμία ευρωπαϊκή συνομοσπονδία δεν διαδήλωσε, δεν έκλεισε τους δρόμους, δεν περικύκλωσε τις Βρυξέλλες, το Στρασβούργο. Τον τροποποιημένο «Μπολκεστάιν» ψηφίζουν στο Ευρωκοινοβούλιο, αλλά η ΓΣΕΕ, η ΑΔΕΔΥ και όλοι οι «ηρωικοί» εργατοπατέρες ποιούν την νήσσαν. Αν ήταν για ένα επίδομα όμως; Αν ήταν για την καταδίκη της πολιτικής της ελληνικής κυβέρνησης (που είναι η υποχρεωτική προσαρμογή στις αποφάσεις της Ε.Ε.), τα πράγματα θα άλλαζαν και όλοι θα αλάλαζαν. Υστερα, διαμαρτύρονται για την απαξίωσή τους. Αυτοί είναι ικανοί να κάνουν γενική απεργία για μία αρνητική λεκτική διάκριση, αλλά να παραβλέψουν την ουσία. Αν δηλαδή κάποιος εργοδότης βρίσει έναν εργαζόμενο «ρε, πεινάλα», αυτοί θα κάνουν στάση εργασίας για τον αποκάλεσε «ρε»! Η κριτική στην πολιτική οικονομία και η ηθική αγανάκτηση για τις διαρθρωτικά παγιωμένες κοινωνικές ανισότητες αντικαθίστανται από μία οξυμένη ευαισθησία ως προς τις γλωσσικές εκφάνσεις των αρνητικών διακρίσεων.

QUIZ

Συμπολίτης μας ερωτά:

«Ποιος έκπτωτος δημοτικός σύμβουλος της απερχόμενης δημοτικής αρχής εξακολουθεί να έχει σε καθημερινή βάση οδηγό για τις μετακινήσεις του προς την υπηρεσία που έχει την οργανική θέση του (και όχι μόνο), ακόμα και μέχρι σήμερα; Δεν είναι πρόκληση αυτό»;

Φυσικά είναι. Και όχι μόνο πρόκληση. Είναι και αδίκημα που διώκεται ποινικά.

ΚΛΟΓΟΛΟΓΙΑ

Παρά την κατηγορηματική δήλωση του πρωθυπουργού, ότι οι εκλογές θα γίνουν στο τέλος της τετραετίας, ο «θόρυβος» περί πρόωρων εκλογών εξακολουθεί να συντηρείται κυρίως από την αξιωματική αντιπολίτευση και τα φιλικά προς αυτή μέσα ενημέρωσης. Αλλά, ποιον, άραγε, απασχολεί πότε θα γίνουν οι εκλογές και αν θα είναι πρόωρες ή όχι; Ποιος ωφελείται ή βλάπτεται από τη συντήρηση της εκλογολογίας;

Οι εκλογές και ο χρόνος προκήρυξής τους απασχολούν ασφαλώς τους πολιτικούς σχηματισμούς, τα πολιτικά πρόσωπα, δηλαδή τους υποψηφίους και ενδεχομένως και τους δημοσιογράφους, αλλά είναι απολύτως βέβαιο ότι δεν απασχολεί τον ελληνικό λαό. Για τους πολίτες το ενδιαφέρον δεν εστιάζεται στο πότε θα κληθούν να ψηφίσουν, αλλά στην εύρυθμη λειτουργία της κυβέρνησης και του κρατικού μηχανισμού, ώστε να διεκπεραιώνονται οι υποθέσεις του, να προωθούνται οι μεταρρυθμίσεις και να υλοποιείται εν γένει το κυβερνητικό έργο.

Η συντήρηση της εκλογολογίας και ενός κλίματος πρόωρων εκλογών, ενώ λειτουργεί συσπειρωτικά και ως ένα είδος, «εκλογικής γυμναστικής» για την αντιπολίτευση, αποπροσανατολίζει τον κρατικό μηχανισμό και τους πολίτες, καθώς στρέφει αλλού την προσοχή και δημιουργεί αδράνεια τόσο στο κρατικό επίπεδο όσο και στο επίπεδο της οικονομικής ζωής του τόπου. Αυτή η μακροχρόνια αναμονή και η αδράνεια είναι χωρίς αμφιβολία επιζήμιες όχι μόνο για την κυβέρνηση αλλά, πρωτίστως, και για την οικονομία της χώρας.

ΦΟΡΟΣ ΣΤΟΥΣ ΤΟΥΡΙΣΤΕΣ

«Η ομορφιά έχει το τίμημά της...»

Αυτό φαίνεται ότι σκέφθηκαν οι Ιταλοί, οι οποίοι σκοπεύουν να επιβάλουν «φόρο διαμονής» στους τουρίστες, που θα επισκέπτονται τη χώρα τους. Συγκεκριμένα με νομοσχέδιο που προωθεί το υπουργείο Οικονομικών προς ψήφιση αυτή την εβδομάδα, θα ζητείται από τους επισκέπτες να πληρώνουν 2 ευρώ όταν βρίσκονται σε κάποια μικρή πόλη και 5 ευρώ όταν κάνουν διακοπές στις ιταλικές μεγαλουπόλεις. Το σκεπτικό πίσω από το φόρο είναι απλό: Το διόλου ευκαταφρόνητο ποσό που θα συγκεντρώνεται, θα χρησιμοποιείται από τους Δήμους για τη βελτίωση των παρεχόμενων προς τους τουρίστες υπηρεσιών αλλά και για τη διαφύλαξη των ιστορικών κέντρων των πόλεων.

Ευχόμαστε να μη μιμηθεί το παράδειγμα των Ιταλών και η χώρα μας!

Υ.Τ.Ε.

ΓΙΑ ΤΑ ΕΙΣΙΤΗΡΙΑ - ΕΞΙΤΗΡΙΑ ΤΟΥ ΓΝΡ

ΣΤΟΝ ΤΑΚΤΙΚΟ ΑΝΑΚΡΙΤΗ ΡΟΔΟΥ

οι καταγγελίες του υπουργού Υγείας

Πώς έχει το ιστορικό της υπόθεσης

Σε προτεραιότητα τέθηκε από τον τακτικό Ανακριτή Ρόδου η δικογραφία που έχει σχηματιστεί μετά τις καταγγελίες ενώπιον της Βουλής κατά την συζήτηση του προϋπολογισμού του πρώην Υπουργού Υγείας και Κοινωνικής Αλληλεγγύης κ. Νικήτα Κακλαμάνη τον Δεκέμβριο του 2004 για «κομπίνες» ιατρών, υπαλλήλων του γραφείου κίνησης και του λογιστηρίου με τα εξιτήρια ασθενών.

Ο Εισαγγελέας Πλημμελειοδικών Ρόδου κ. Γ. Οικονόμου έχει ήδη ασκήσει ποινικές διώξεις κατά παντός υπευθύνου υπαλλήλου του Γενικού Νοσοκομείου Ρόδου για απιστία σχετικά με την υπηρεσία σε βαθμό κακουργήματος, για απιστία σε βαθμό πλημμελήματος αλλά και για παράβαση καθήκοντος.

Στην προκαταρκτική δικογραφία που έχει σχηματιστεί περιλαμβάνονται δύο εκθέσεις των επιθεωρητών του Σώματος Επιθεωρητών Υπηρεσιών Υγείας και Πρόνοιας κ.κ. Ι. Σχοινά, Β. Μουτεβελή -Ψαράκη, Π. Καλαϊτζή, Αν. Πίνη, Ευαγ. Ξαρχά και Ι. Παναγιώτου με τις οποίες διαψεύδονται οι καταγγελίες του κ. Υπουργού καθώς διαπιστώθηκε μόνο αμέλεια στην τήρηση φακέλων ασθενών στην Καρδιολογική και Α' Παθολογική Κλινική του Γενικού Νοσοκομείου Ρόδου αλλά και καταθέσεις από αρμόδιους υπαλλήλους που φέρονται να αποδεικνύουν ότι υπήρξε απώλεια εσόδων στο νοσοκομείο.

Ο τακτικός Ανακριτής σύμφωνα με τις πληροφορίες προγραμματίζει άμεσα την ανάθεση σε πραγματογνώμονα του έργου του προσδιορισμού του ύψους των εσόδων που απειλήθηκε να ζημιωθεί ή τελικώς ζημιώθηκε το δημόσιο από την τακτική συγκεκριμένων ιατρών του νοσοκομείου.

Οι ευθύνες αναζητούνται όπως αναφέρουν οι πληροφορίες μεταξύ των διοικήσεων του νοσοκομείου των ετών 2000 – 2004, των υπαλλήλων του γραφείου κίνησης ασθενών, των προϊσταμένων κλινικών (ιατρών και υπαλλήλων) και ειδικά των προϊσταμένων υγείας και υγειονομικού υλικού και των υπευθύνων των μηχανογραφικών καταστάσεων κινήσεως.

Ο κ. Κακλαμάνης στην ομιλία του ενώπιον της Βουλής για τον προϋπολογισμό του 2005 είχε τονίσει και τα ακόλουθα:

«Το νοσοκομείο της Ρόδου έχει τριακόσια τριάντα οκτώ κρεβάτια. Σε έλεγχο που έγινε στις 15 Δεκεμβρίου βρέθηκε να υπάρχουν μέσα εξακόσιοι δύο ασθενείς χωρίς να υπάρχουν ράντζα! Ξέρετε γιατί; Διότι ενώ γίνονταν εισαγωγές -σας λέω ότι υπάρχει όνομα, ημερομηνία, κλινική, ποιος γιατρός υπέγραψε το εισιτήριο- δεν υπάρχουν εξιτήρια, κύριοι συνάδελφοι! Και εδώ τι γίνεται τώρα; Σε τι επίπεδο είναι η κομπίνα. Σίγουρα εμπλέκονται και γιατροί, σίγουρα εμπλέκεται το γραφείο κίνησης, σίγουρα εμπλέκεται το λογιστήριο».

Τόνισε στη συνέχεια ότι «Η περίοδος που έγινε είναι τα τελευταία δύο χρόνια. Δηλαδή βρεθήκανε εξακόσιοι ασθενείς με λίγα λόγια που δεν υπάρχει εξιτήριο. Το έσκασαν όλοι χωρίς να τους πάρει κανείς χαμπάρι;».

Από τα δύο πορίσματα των επιθεωρητών προκύπτουν, ευθύνες για την κατασπατάληση ακτινολογικού φίλμ από ιατρούς του νοσοκομείου. Στο πόρισμα ζητήθηκε από την Β' ΔΥΠΕ να διενεργήσει έλεγχο σχετικά με το θέμα των παραγγελιών ακτινογραφικού φίλμ διαφόρων διαστάσεων που έγιναν από το νοσοκομείο το έτος 2001 προκειμένου να διαπιστωθεί ποιοι υπάλληλοι φέρουν ευθύνη για οικονομική ζημία ύψους 11 χιλ. ευρώ που υπέστη το νοσοκομείο και να αποδοθούν πειθαρχικές ή άλλες ευθύνες αλλά και να διερευνηθεί τυχόν ενδεχόμενο καταλογισμού της ζημίας αυτής.

Διαπιστώθηκε εξάλλου ότι μετά το θέμα που δημιουργήθηκε με τα εισιτήρια – εξιτήρια που εκκρεμούσαν από προηγούμενα έτη και το σχετικό έλεγχο που διενεργήθηκε από το Σ.Ε.Υ.Υ.Π., το Νοσοκομείο προέβη σε όλες τις δέουσες ενέργειες για την τακτοποίησή τους, με αποτέλεσμα να μην υφίσταται σήμερα σχετικό πρόβλημα και τα στοιχεία που δίνονται ως προς τον αριθμό των νοσηλευθέντων να είναι αληθή.

Από τις κλινικές που ελέγχθηκαν, σε δύο (Καρδιολογική και Α' Παθολογική Κλινική) διαπιστώθηκε ότι υπάρχουν προβλήματα σχετικά με την τήρηση των φακέλων των ασθενών. Συγκεκριμένα, οι Διευθυντές και οι Προϊστάμενες των εν λόγω Κλινικών δεν φαίνεται να επιδεικνύουν τη δέουσα επιμέλεια, σύμφωνα μάλιστα και με τα οριζόμενα στον Οργανισμό του Νοσοκομείου, ως προς τη δημιουργία και διατήρηση φακέλου για όλους τους ασθενείς τους, με αποτέλεσμα να μην βρεθούν ορισμένοι από τους φακέλους που αναζητήθηκαν και αφορούσαν περιπτώσεις ημερήσιας ή διήμερης νοσηλείας (Καρδιολογική κλινική: από τους 54 φακέλους βρέθηκαν οι 12, Α' Παθολογική κλινική: από τους 40 φακέλους βρέθηκαν οι 12).

Η μη τήρηση φακέλων έχει ως αποτέλεσμα σύμφωνα με τα πορίσματα την απώλεια εσόδων για το Νοσοκομείο, καθώς καθίσταται δυσχερής η χρέωση στους ασθενείς εξετάσεων, φαρμάκων και υλικών εκτός κλειστού νοσηλείου, την αδυναμία χορήγησης στους ασθενείς στοιχείων του ιατρικού τους φακέλου και την αδυναμία ανεύρεσης στοιχείων για τη νοσηλεία ασθενών σε ένα ενδεχόμενο έλεγχο.

ΑΠΟ ΤΗΝ ΥΠΟΔ/ΝΣΗ ΑΣΦΑΛΕΙΑΣ ΡΟΔΟΥ

ΣΥΜΠΛΗΡΩΜΑΤΙΚΗ ΕΡΕΥΝΑ ΓΙΑ

τις καταγγελίες εις βάρος στελέχους της ΝΔ!

Κατηγορείται ότι υποσχόταν «προσλήψεις» έναντι... «μίζας»!

Συμπληρωματική ποινική προκαταρκτική εξέταση σχετικά με την πολύκροτη υπόθεση των καταγγελιών στελεχών της ΝΟΔΕ εις βάρος στελέχους του κόμματος και της συντρόφου του που φέρονται να εξασφάλιζαν έσοδα από κατοίκους του Δήμου Καλλιθέας υποσχόμενοι κυρίως προσλήψεις στο δημόσιο, ξεκίνησε χθες η Υποδιεύθυνση Ασφαλείας Ρόδου καλώντας για κατάθεση δημοσιογράφους τοπικών εφημερίδων.

Η εισαγγελική έρευνα για την υπόθεση αυτή ξεκίνησε τον Σεπτέμβριο του 2005 μετά από τις αποκαλύψεις του ίδιου του προέδρου της ΝΟΔΕ κ. Τ. Μαρτίνη μέσω το ραδιοφώνου του για την δράση στελεχών του κόμματος στην περιοχή. Σκοπός της έρευνας ήταν η διαπίστωση τυχόν τελέσεως του αδικήματος της απάτης από κοινού, κατ' εξακολούθηση, εις βάρος ανυποψίαστων πολιτών, ενώ στα πλαίσια των καταθέσεων που ελήφθησαν ο γραμματέας της ΝΟΔΕ κ. Αντώνιος Κωστάκης εμμέσως πλην σαφώς δήλωσε άγνοια σχετικά με τα πραγματικά περιστατικά της υπόθεσης, που απασχόλησε εκτενώς τότε το κόμμα, υποστηρίζοντας στην κατάθεση του ότι οι πληροφορίες του προέρχονται από τις εφημερίδες.

Στα πλαίσια της περαιτέρω έρευνας που διενεργείται από υπαστυνόμο της Υποδιεύθυνσης Ασφαλείας Ρόδου θα κληθούν για κατάθεση μεταξύ άλλων ο Πρόεδρος της ΝΟΔΕ κ. Αντ. Μαρτίνης, ο υπεύθυνος τύπου της ΝΟΔΕ κ. Σ. Αναστασιάδης, ο Δήμαρχος Καλλιθέας κ. Γ. Ιατρίδης και ο δημοτικός σύμβουλος του δήμου Καλλιθέας κ. Στ. Πολυχρόνης αλλά και αρμόδιοι της ΥΠΑ και της Ολυμπιακής Αεροπορίας.

Υπενθυμίζουμε ότι ο κομματικός μηχανισμός της Νέας Δημοκρατίας όταν ενημερώθηκε για την υπόθεση κινήθηκε αστραπιαία τόσο σε τοπικό επίπεδο, όσο και σε επίπεδο Κεντρικής Επιτροπής προχωρώντας στην διαγραφή του φερόμενου ως δράστη κ. Μιχαήλ Καφετζή, προέδρου της τοπικής επιτροπής της Νέας Δημοκρατίας στις Καλυθιές και πρώην προέδρου της ποδοσφαιρικής ομάδας «Ερμής», ιδιοκτήτη εταιρείας βυτιοφόρων, από το κόμμα.

Οι κ.κ. Μ. Καφετζής και η σύντροφός του Κ. Μπακίρη καταγγέλθηκαν από την ΝΟΔΕ ότι υπόσχοντο με ανταλλάγματα από 500 ως 700 ευρώ για κάθε περίπτωση, προσλήψεις στο δημόσιο και ειδικότερα στην Ολυμπιακή και σε υπηρεσίες της ΥΠΑ, ενώ σύμφωνα με τις ίδιες πληροφορίες συστήνονταν ως κορυφαία κομματικά στελέχη που έχουν διασυνδέσεις με το πρωθυπουργικό γραφείο και ότι ενεργούσαν κατ' εντολή του.

Καταγγέλθηκε συγκεκριμένα ότι κατόρθωσαν να εξαπατήσουν περίπου 20 άτομα και να αποσπάσουν απ' αυτά διάφορα χρηματικά ποσά για προσλήψεις οικείων τους εμφανίζοντας μάλιστα τα χρήματα αυτά ως «παράβολα», τα οποία έπρεπε να εκδώσουν για να κινηθεί η διαδικασία των προσλήψεων εξηγώντας στους εξαπατηθέντες ότι επρόκειτο να τους επιστραφούν από το κόμμα μετά τον πρώτο μισθό που θα ελάμβαναν από την εργασία τους στον φορέα που επρόκειτο να προσληφθούν. Σε ορισμένες περιπτώσεις εμφανίζονται, πάντα σύμφωνα με τις ίδιες καταγγελίες, να διαβεβαίωναν, με το αζημίωτο πάντα, ότι μπορούσαν να παρέμβουν για προσλήψεις ακόμα και στο ΑΣΕΠ.

Μεταξύ των εξαπατηθέντων εμφανίστηκαν τότε να περιλαμβάνονται ο αντιπρόεδρος της τοπικής επιτροπής της Νέας Δημοκρατίας στις Καλυθιές κ. Αντ. Κασταμούδας και οι κ.κ. Ευγ. Καντιμοίρης, Μ. Πόλλιας και Δ. Τσαλίκης.

Ο κ. Καφετζής απολογούμενος με υπόμνημα αρνήθηκε κατηγορηματικά τις κατηγορίες αποδίδοντας τον θόρυβο που προκλήθηκε σε πολιτικές σκοπιμότητες από άλλους πολιτικούς χώρους και κομματικούς αντιπάλους, αφού την περίοδο εκείνη γινόταν λόγος για δήθεν διορισμούς με κομματικά κριτήρια. Οπως ισχυρίστηκε το μόνο που έπραξε και αυτό παρεξηγήθηκε και πήρε διαστάσεις ήταν να συνομιλεί με πολίτες όλων των κομματικών χώρων, αλλά και με φίλους και μέλη του κόμματος ή με απλούς ψηφοφόρους για πολιτικά θέματα από όλη την ατζέντα της επικαιρότητας και να υποστηρίζει με πάθος τις απόψεις της παράταξής του. Επεσήμανε ακόμη ότι ούτε χρήματα ζήτησε από κανέναν, ούτε χρήματα έλαβε ποτέ, ούτε υποσχέθηκε θέσεις και διορισμούς προσθέτοντας μάλιστα ότι καμιά καταγγελία, επώνυμη αναφορά ή έγκληση δεν υπάρχει εις βάρος του.



ΓΙΑΝΝΗΣ ΒΑΛΗΝΑΚΗΣ, ΥΦΥΠΟΥΡΓΟΣ ΕΞΩΤΕΡΙΚΩΝ

«Η ΒΙΖΑ ΔΕΝ ΕΙΝΑΙ ΟΥΤΕ ΠΑΝΑΚΕΙΑ ΑΛΛ' ΟΥΤΕ ΚΑΙ "το κουτί της Πανδώρας" για τον ελληνικό τουρισμό»

«Να δούμε τον τουρισμό και ως μέσον προώθησης της πολιτικής σταθερότητας γιατί η τουριστική ανάπτυξη είναι μια γέφυρα ειρήνης»



«Ο Τουρισμός δεν είναι μόνον υπόθεση αριθμού αφίξεων. Πρέπει να τον δούμε και να τον κατανοήσουμε και ως μια μορφή διπλωματίας των λαών με επίκεντρο τον άνθρωπο. Να τον δούμε ως το καλύτερο μέσο προβολής της χώρας μας και ως μέσο εμπέδωσης της διεθνούς μας εικόνας. Της εικόνας, όχι μόνο μιας γωνιάς του παραδείσου, αλλά και μιας ισχυρής, σύγχρονης, ανοιχτής και δημοκρατικής κοινωνίας. Επιπλέον να τον δούμε και ως μέσο προώθησης της πολιτικής σταθερότητας, γιατί η τουριστική ανάπτυξη είναι μια γέφυρα ειρήνης», τόνισε ο Υφυπουργός Εξωτερικών κ. Γιάννης Βαληνάκης, κατά την κεντρική ομιλία του, στο επίσημο δείπνο του 2ου Διεθνούς Φόρουμ Τουρισμού Ρόδου με τίτλο: *«Ανταγωνιστικότητα μέσω αειφορίας: Ευκαιρίες και Προκλήσεις για τους Μεσογειακούς Τουριστικούς Προορισμούς»* και το οποίο διοργάνωσε το Επιμελητήριο Δωδεκανήσου και η ΔΕΤΑΠ, υπό την αιγίδα του Προγράμματος Περιβάλλοντος Ηνωμένων Εθνών.

«Το Υπουργείο Εξωτερικών εργάζεται με συνέπεια, αφενός για τη σταθεροποίηση του πολιτικού περιβάλλοντος και αφετέρου της δημιουργίας των συνθηκών εκείνων που θα επιτρέψουν την οικονομική ανάπτυξη, την ευημερία και την ασφάλεια των κρατών που βρίσκονται στην περιοχή μας» ανέφερε χαρακτηριστικά ο Υφυπουργός και πρόσθεσε ότι: *«Δεν είναι λοιπόν τυχαίο το ότι ο τουρισμός έχει πρωτεύουσα θέση στην ατζέντα των πολιτικών συνεργασίας εκείνων, όπως η Ευρωμεσογειακή Συνεργασία και η Ευρωπαϊκή Πολιτική Γειτονίας, με τις οποίες προωθούνται οι στρατηγικοί μας στόχοι στις χώρες της ευρύτερης περιοχής της Μεσογείου, οι οποίες αποτελούν και την κύρια θεματική του ιδιαίτερα σημαντικού αυτού Συνεδρίου»*.

Επί σειρά ετών ο ελληνικός τουρισμός περιέπεσε σε αδράνεια και μαρασμό, παρατήρησε ο κ. Βαληνάκης, χωρίς, όπως τόνισε, να έχει *«καμιά διάθεση μικροκομματικής σκοπιμότητας»*. *«Χάθηκαν ευκαιρίες,»* συμπλήρωσε, *«αυτοπεριοριστήκαμε και δεν προετοιμαστήκαμε για να αντεπεξέλθουμε με επιτυχία στις προκλήσεις των καιρών»*. Ενώ υπογράμμισε πως: *«Για πρώτη φορά, το Υπουργείο Εξωτερικών ευαισθητοποιείται και πάντοτε εντός του πλαισίου των συμβατικών υποχρεώσεων της χώρας μας και των αρμοδιοτήτων του, αναλαμβάνει πρωτοβουλίες με συγκεκριμένη στόχευση, συστρατευόμενο στη συλλογική κυβερνητική προσπάθεια, με οδηγό πάντα το καθ' ύλην αρμόδιο Υπουργείο Τουριστικής Ανάπτυξης»*.

Αναφερόμενος στις υπαρκτές και δυνητικές απειλές για την ασφάλεια των κρατών, ιδιαίτερα μετά τα γεγονότα της 11ης Σεπτεμβρίου 2001, ο Υφυπουργός επεσήμανε ότι: ***«Ο αυστηρός έλεγχος των συνόρων είναι πλέον αναπόσπαστο μέρος της κυκλοφορίας προσώπων στο χώρο της Ε.Ε. Σε αυτό το πλαίσιο οι θεωρήσεις είναι, πρωτίστως, εργαλείο ασφάλειας και ως τέτοιο οφείλουμε όλοι να το αντιμετωπίζουμε. Η Συνθήκη Σένγκεν καταργεί αφενός τα σύνορα μεταξύ των κρατών-μελών, μετατρέποντας το έδαφός τους σε ενιαίο χώρο και διευκολύνοντας κατ' αυτόν τον τρόπο την ελεύθερη κυκλοφορία προσώπων στο εσωτερικό της Ε.Ε., αλλά αφετέρου, θεσπίζει ένα αυστηρότατο και κοινό για όλα τα κράτη-μέλη καθεστώς ελέγχου της διέλευσης πολιτών τρίτων χωρών»***.

«Οπως και να το κάνουμε η ασφάλεια έχει κόστος», συμπλήρωσε ο Υφυπουργός, μιλώντας για την αναπροσαρμογή της τιμής της βίζας που θα εφαρμοσθεί από το 2007. Διευκρίνισε δε, ότι σύμφωνα με απόφαση του Ευρωπαϊκού Συμβουλίου που ελήφθη επί της προηγούμενης κυβέρνησης προβλεπόταν η αναπροσαρμογή του τέλους της βίζας σε τακτά χρονικά διαστήματα ώστε να ανταποκρίνεται στο κόστος έκδοσης.

Θέτοντας το θέμα της βίζας στην πραγματική του διάσταση ο κ. Βαληνάκης υποστήριξε ότι: ***«οι θεωρήσεις δεν είναι ούτε πανάκεια αλλά ούτε και «το κουτί της Πανδώρας» για τον ελληνικό τουρισμό. Ούτε η διαδικασία έκδοσης, ούτε και το κόστος της βίζας έχουν τον πρωτεύοντα ρόλο για την επιλογή ή μη ενός τουριστικού προορισμού. Το σημαντικότερο είναι η ελκυστικότητα του προορισμού»***.

Φέρνοντας ένα απλό και εύληπτο παράδειγμα, είπε χαρακτηριστικά: *«Κάποια σινεμά γεμίζουν ασφυκτικά και κάποια είναι άδεια. Εχετε την εντύπωση ότι αυτό οφείλεται στο εισιτήριο; Οχι, βέβαια. Η ταινία είναι που μετράει, η ταινία κάνει τη διαφορά. Μόνο όταν δύο κινηματογράφοι παίζουν την ίδια ταινία επιλέγουμε εκείνον με το ευκολότερο και το φθηνότερο εισιτήριο. Κι αυτό δεν είναι υπερβολή, το έχουμε ζήσει. Τι θέλω να πω λοιπόν... Παράλληλα με την προσπάθεια που καταβάλλουμε για τη διευκόλυνση των επισκεπτών στη χώρα μας, πρέπει να προσεχθεί και η "ταινία". Πρέπει να επικεντρωθούν οι προσπάθειες στην ποιότητα του ελληνικού τουριστικού προϊόντος»*.

Σε ότι αφορά στην προσπάθεια του Υπουργείου Εξωτερικών, ο κ. Βαληνάκης επεσήμανε ότι ***«από το Μάρτιο του 2004 κάνουμε κυριολεκτικά αγώνα δρόμου για να καλύψουμε το χαμένο χρόνο. Κατεβάσαμε το θέμα της βίζας από το ράφι στο οποίο το είχε αποθέσει η προηγούμενη ηγεσία του Υπουργείου Εξωτερικών και αξιοποιούμε κάθε χαραμάδα της συνθήκης Σένγκεν, προσανατολίζοντας τη δράσης μας σε τρεις κεντρικούς άξονες»***.

Ο **πρώτος άξονας** αφορά στη ρύθμιση μιας σειράς θεμάτων εντός του Υπουργείου Εξωτερικών και συγκεκριμένα στη διαμόρφωση, για πρώτη φορά, μιας συγκροτημένης πολιτικής θεωρήσεων, με την έκδοση σχετικών Εγκυκλίων με συγκεκριμένες οδηγίες και τη λήψη μέτρων για τη διαρκή βελτίωση των παρεχόμενων υπηρεσιών από τις ελληνικές Προξενικές Αρχές.

Ο **δεύτερος άξονας** αφορά στις πρωτοβουλίες που αναλαμβάνει το ΥΠΕΞ στο πλαίσιο της Ε.Ε. για την αξιοποίηση κάθε ευκαιρίας και δυνατότητας, όπως για παράδειγμα ο πρωταγωνιστικός ρόλος που διαδραμάτισε η Ελλάδα στην ταχεία και επιτυχή ολοκλήρωση των διαπραγματεύσεων που διεξήγαγε η Ε.Ε. με τη Ρωσία για συμφωνία απλοποίησης της διαδικασίας έκδοσης θεωρήσεων και τη συμφωνία επανεισδοχής.

Ο **τρίτος άξονας** αφορά σε διπλωματικές πρωτοβουλίες προκειμένου να ανοίξουν δρόμοι πρόσβασης σε νέες αγορές, όπως η Κινεζική.

Αναφερόμενος συμπερασματικά στις παραπάνω δράσεις, ο Υφυπουργός είπε ότι *«φέρνουν καρπούς. Για παράδειγμα η* ***έκδοση θεώρησης*** *πραγματοποιείται πλέον το πολύ εντός 72 ωρών. Είναι ένας από τους καλύτερους και* ***ανταγωνιστικότερους χρόνους*** *μεταξύ όλων των ευρωπαϊκών χωρών. Κι εδώ πρέπει να συνεκτιμηθεί το γεγονός ότι η Ελλάδα είναι μια μικρή χώρα, με περιορισμένους οικονομικούς πόρους και περιορισμένη διαθεσιμότητα ανθρώπινου δυναμικού. Ωστόσο καταφέραμε να επιτύχουμε χρόνους* ***πολύ καλύτερους από τις βασικές ανταγωνίστριες χώρες,*** *όπως η Ιταλία, η Ισπανία και η Πορτογαλία. Επίσης κατά τους πρώτους οκτώ μήνες του 2006 σημειώθηκε* ***σημαντική αύξηση στην έκδοση θεωρήσεων*** *σε σχέση με το αντίστοιχο διάστημα του 2005, σε όλες τις νέες τουριστικές αγορές. Αύξηση που άγγιξε το 90% στο Κίεβο και το 74% στο Πεκίνο. Αύξηση που ήταν πάνω από 50 % στη Ρωσία και ανάλογα υψηλή στην Τουρκία και τη Σερβία»*.

Κλείνοντας της ομιλία του ο Υφυπουργός τόνισε ότι: *«Στόχος μας όμως είναι να είμαστε σε διαρκή ανοιχτή επικοινωνία, συνεργασία και αλληλοενημέρωση, με τους φορείς τουρισμού και με τους τοπικούς φορείς ώστε να νιώσουμε όλοι πως είμαστε στην ίδια όχθη και προσπαθούμε μαζί για το καλύτερο.* ***Οι προκλήσεις στο νέο ανταγωνιστικό τοπίο του παγκόσμιου τουρισμού είναι μεγάλες και για να τις αντιμετωπίσουμε δεν φτάνει μόνο το κράτος να αποφασίζει και να σχεδιάζει. Πρέπει και όλοι οι φορείς, δημόσιοι, ιδιωτικοί και τοπική αυτοδιοίκηση, με ενιαία φωνή, να συνεισφέρουν θετικά και να αναλαμβάνουν μερίδιο ευθύνης στο συνολικό στοίχημα του ελληνικού τουρισμού που είναι πάνω απ' όλα ένα εθνικό στοίχημα»***.

Την Παρασκευή 10 Νοεμβρίου, κ. Βαληνάκης απηύθυνε χαιρετισμό κατά την έναρξη των εργασιών του Φόρουμ, στον οποίο δήλωσε ότι με αυτή τη μεγάλη διοργάνωση όπως και με άλλες που προηγήθηκαν και θα ακολουθήσουν, ***«επιβεβαιώνεται σταθερά η δυνατότητα να αναδειχθούν τα Δωδεκάνησα και η Ρόδος σε παγκόσμιο κέντρο συνεδριακού τουρισμού. Είναι ένας στόχος φιλόδοξος αλλά ταυτόχρονα απόλυτα ρεαλιστικός, αν αναλογιστούμε ότι τα νησιά μας συνδυάζουν με μοναδικό τρόπο το αξεπέραστο φυσικό κάλλος, μια λαμπρή πολιτισμική παράδοση και τις πλέον σύγχρονες τουριστικές υποδομές. Με ενιαίο όραμα, με χάραξη ενός μακροπρόθεσμου στρατηγικού σχεδιασμού και τη σύμπραξη δημοσίων και ιδιωτικών φορέων μπορούμε να κερδίσουμε το στοίχημα του τουριστικού μέλλοντος της Ρόδου και των νησιών μας»***.

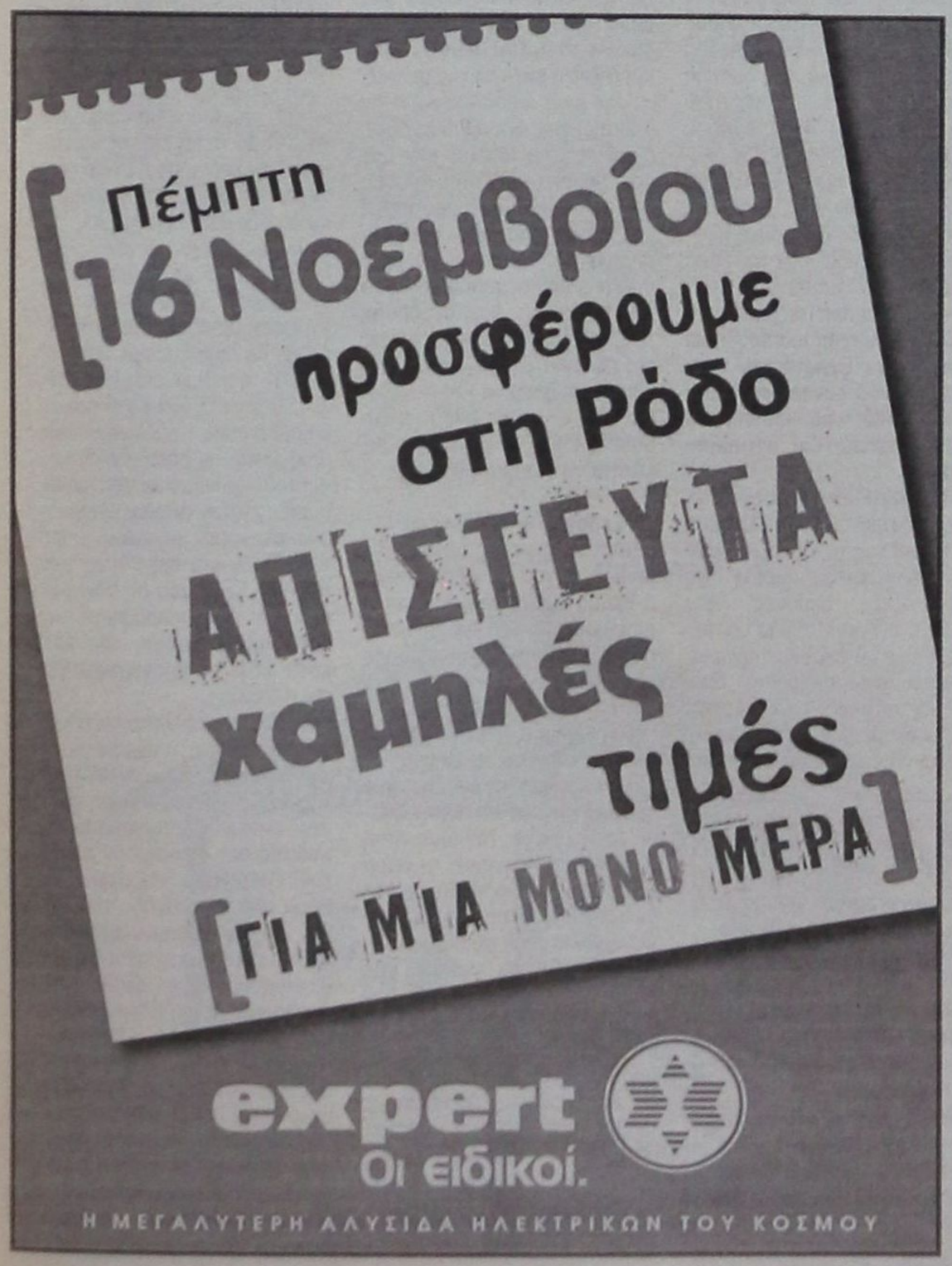

δημοκρατικά

ΥΠΑΡΧΕΙ ΑΝΤΙΚΕΙΜΕΝΙΚΗ ΠΡΑΓΜΑΤΙΚΟΤΗΤΑ
Η ΟΠΟΙΑ ΔΙΝΕΙ ΤΟ ΜΕΤΡΟ ΤΗΣ ΑΛΗΘΕΙΑΣ
(ΑΡΙΣΤΟΤΕΛΗΣ)

ΤΟ ΤΕΦΤΕΡΙ ΤΗΣ ΠΟΛΙΤΙΚΗΣ

Στις μέρες μας η πολιτική δεν είναι παρά μία τοιχογραφία πλημμυρισμένη από σχέσεις εξάρτησης. Ανάμεσα στους ίδιους τους πολιτικούς. Δεν δίνεις ποτέ χωρίς να ξέρεις ή να περιμένεις πως θα πάρεις πίσω. Είναι ένα δούναι και λαβείν, όπως και η ίδια η ζωή, αλλά πιο ψυχρό, διότι το πόσα χρωστάς και το πόσα σου χρωστάνε μοιάζει με τεφτέρι του Σάιλοκ, από τον «Εμπορο της Βενετίας» του Σαίξπηρ. Μοιραία, όσο περισσότερο πλησιάζεις στην κορυφή τόσο αυτό το τεφτέρι αποτελεί το μοναδικό τεκμήριο της ανέλιξής σου, υπό την έννοια της χρησιμότητας που παρουσιάζει η περίπτωσή σου απέναντι στους κύκλους των ισχυρών. Θα 'λεγε κανείς πως όλο αυτό το παιχνίδι της πολιτικής, σήμερα μοιάζει με ένα μωσαϊκό που το συγκρατούν γραμμάτια, οφειλές, υποχρεώσεις και απαντήσεις σε υποσχέσεις που δόθηκαν εν καιρώ προεκλογικής κούρσας. Ισως γι' αυτό βλέπουμε τόσο έντονες εσωτερικές αντιπαραθέσεις στα κόμματα, οι οποίες, βέβαια, δεν βλέπουν αμιγώς το φως της δημοσιότητας, αλλά διαρρέουν γλιστρώντας σαν φίδια σε βούρκο.

Αλλά, είναι πλέον σύνηθες: μιλάς με έναν βουλευτή (οποιουδήποτε κόμματος, δεν έχει σημασία) και τον ακούς να καταφέρεται εναντίον των *δικών του*. Μιλάς με έναν άλλον βουλευτή και γίνεται το ίδιο. Υστερα παρατηρείς στον Τύπο διάφορες τάσεις και ροπές, οι οποίες διαφαίνονται μέσα από μικρολεπτομέρειες, και εάν είσαι και λιγάκι γνώστης των «κρυφών» αντιπαλοτήτων που υφίστανται, τότε μπορείς να αναγνωρίσεις *ποιο* στρατόπεδο είναι ισχυρό τη δεδομένη στιγμή, ποιο στρατόπεδο μοιάζει να τα έχει σκούρα, ποιο έχει ανάγκη τα γραμμάτια και ποιο δεν έχει. Εάν όμως, όλα αυτά αποτελούν πλέον κανόνα της πολιτικής, ως έκφραση μιας κοινωνικής αμφισημίας η οποία εκδηλώνεται στο περιθώριο διακομματικών μαχών, είμαστε σε θέση να συμπεράνουμε πως το *μεγαλύτερο* κακό για ένα κόμμα (για κάθε κόμμα) δεν είναι τόσο ο καθρέφτης του προς τον κόσμο, δηλαδή η δημόσια εικόνα που απορρέει από το όποιο έργο, όσο το κόστος που εισπράττει από τέτοιου είδους εσωτερικές έριδες. Είναι επίσης σαφές πως *κάθε* κόμμα έχει τη δυνατότητα να διαχειρίζεται διαφορετικά τις λανθάνουσες αντιγνωμίες που οδηγούν σε εμφύλιες συγκρούσεις. Είναι θέμα ιδιοσυγκρασίας, ταμπεραμέντου, διαδικασιών, επικοινωνιακής πολιτικής, προσβάσεων στον Τύπο, σχέσεων με τον Τύπο, με λίγα λόγια αγγίζει τον τρόπο μέσα από τον οποίο μπορεί να ελέγξει την ίδια του τη σάρκα. Παντού υπάρχουν εκείνοι που νιώθουν αδικημένοι. Παντού υπάρχουν εκείνοι που αισθάνονται αποκομμένοι από το παιχνίδι, εκείνοι που ήθελαν μια θέση αλλά δεν την πήραν, εκείνοι που έμειναν μακριά από τα κέντρα λήψης αποφάσεων. Δεδομένου ότι ένα κόμμα είναι ένας ζωντανός οργανισμός (κατά τεκμήριο), όλη αυτή η διαδικασία μοιάζει με ιό που προσβάλλει τα ζωτικά όργανα. Και αν δεν είσαι σε θέση να προλάβεις την επέκταση του ιού, το ίδιο παρασκηνιακά όπως εμφανίζεται, τότε στην πορεία θα αντιμετωπίσεις πρόβλημα. Διότι όταν τα μηνύματα εκλείπουν τότε το σιδεροπρίονο αφηνιάζει ακόμα περισσότερο και γκρεμίζει τα θεμέλια αυτού του οργανισμού, αφήνοντας ως απομεινάρι μια αγέλη από ασυγκράτητα ζώα που διαρκώς γαβγίζουν το ένα στο άλλο όταν τα φώτα σβήνουν.

ΜΑΡΙΛΙΖΑ ΞΕΝΟΓΙΑΝΝΑΚΟΠΟΥΛΟΥ: ΓΡΑΜΜΑΤΕΑΣ ΤΟΥ ΕΘΝΙΚΟΥ ΣΥΜΒΟΥΛΙΟΥ ΤΗΣ ΑΞΙΩΜΑΤΙΚΗΣ ΑΝΤΙΠΟΛΙΤΕΥΣΗΣ

Αυστηρές συστάσεις προς τα στελέχη του ΠΑΣΟΚ να συναισθανθούν την κρισιμότητα της συγκυρίας και να πάψουν να ρίχνουν νερό στο μύλο της εσωστρέφειας απευθύνει με συνέντευξή της η γραμματέας του Εθνικού Συμβουλίου της αξιωματικής αντιπολίτευσης κ. Μαριλίζα Ξενογιαννακοπούλου. «Δεν έχουμε την πολυτέλεια να επιτρέψουμε να αναβιώσουν φαινόμενα εσωστρέφειας», αναφέρει χαρακτηριστικά, ενώ σχολιάζοντας τις επιθέσεις που δέχτηκε με αφορμή το αποτέλεσμα των δημοτικών και νομαρχιακών εκλογών, τονίζει ότι «ουδείς είναι υπεράνω κριτικής». Η κ. Ξενογιαννακοπούλου υποστηρίζει ότι το ΠΑΣΟΚ θα κερδίσει τις εκλογές, όποτε και εάν γίνουν αυτές

ΟΙ ΠΟΛΙΤΕΣ ΔΕΝ ΣΥΓΧΩΡΟΥΝ *τα φαινόμενα εσωστρέφειας*

Κανείς δεν είναι υπεράνω κριτικής

- Μετά την πρώτη Κυριακή των εκλογών, βρεθήκατε στο στόχαστρο της κριτικής, με αφορμή όχι τόσο το αποτέλεσμα, αλλά τη διαχείρισή του. Πού αποδίδετε την επίθεση που δεχτήκατε εσείς προσωπικά, αλλά και το κλίμα κρίσης, που διαμορφώθηκε εκείνες τις ημέρες;

Στον **ΓΙΩΡΓΟ ΚΑΤΣΙΓΙΑΝΝΗ**
katsigiannis@apogevmatini.gr

«Στην πολιτική υπάρχουν και δύσκολες στιγμές, και σίγουρα κανείς δεν είναι υπεράνω κριτικής. Χρειάζεται όμως, να αντιμετωπίζουμε τις καταστάσεις με μέτρο, νηφαλιότητα και αποφασιστικότητα, και πάντα στην κατεύθυνση της ενίσχυσης της συλλογικής μας προσπάθειας. Στο ΠΑΣΟΚ έχουμε αποδείξει ότι έχουμε την αίσθηση της ευθύνης, την παραταξιακή συνείδηση και τα αντανακλαστικά να ξεπερνάμε τις δυσκολίες και τα προβλήματα μέσα από πολιτικές διαδικασίες. Αυτό φάνηκε και στην πρόσφατη συνεδρίαση του Πολιτικού Συμβουλίου».

ΕΙΠΕ ΓΙΑ...

- Τον τελευταίο καιρό έχει ανοίξει στο εσωτερικό του ΠΑΣΟΚ, το κεφάλαιο «διαγραφές στελεχών, που υπονομεύουν και αμφισβητούν τον Γιώργο Παπανδρέου». Είναι λύση οι διαγραφές;

«Ο Γιώργος Παπανδρέου είναι ο κατεξοχήν δημοκρατικός ηγέτης. Πιστεύει στο διάλογο και τη συλλογικότητα και το αποδεικνύει καθημερινά. Το ΠΑΣΟΚ είναι ένα μεγάλο κόμμα, με ανοικτές δημοκρατικές διαδικασίες και ένα μεγάλο πλούτο στελεχών, ιδεών και απόψεων. Αυτή είναι η δύναμή μας.

Σημασία όμως, έχει με το λόγο και τη δράση μας να μη δημιουργούμε σύγχυση ως προς το κεντρικό πολιτικό μήνυμα που εκπέμπουμε και κυρίως να μη δίνουμε την εντύπωση ότι ομφαλοσκοπούμε και αποπροσανατολιζόμαστε από τα μεγάλα θέματα που αφορούν τη χώρα και τους πολίτες. Η πολιτική συγκυρία είναι κρίσιμη. Η επόμενη χρονιά, όπως όλα δείχνουν, θα είναι εκλογική. Από πιο ισχυρή θέση σήμερα, μετά τα θετικά αποτελέσματα των δημοτικών και νομαρχιακών εκλογών, χρειάζεται να επικεντρωθούμε στην ενδυνάμωση της παρουσίας και της δράσης μας. Να ανταποκριθούμε στην προσδοκία του λαού αναδεικνύοντας τις θέσεις και το σχέδιό μας για τη χώρα. Είναι θέμα πολιτικής ευθύνης. Μόνο με αυτόν τον τρόπο είμαστε αξιόπιστοι και κερδίζουμε την εμπιστοσύνη των πολιτών».

- Δεν ανησυχείτε μήπως το διάστημα που θα ακολουθήσει μέχρι τη διεξαγωγή του προγραμματικού συνεδρίου σημαδευτεί από νέα φαινόμενα εσωστρέφειας και αντιπαραθέσεων;

«Στο ΠΑΣΟΚ είμαστε όλοι αποφασισμένοι να βαδίσουμε με ενωμένες τις δυνάμεις μας σε μία νικηφόρα πορεία στις βουλευτικές εκλογές. Δεν έχουμε την πολυτέλεια να επιτρέψουμε να αναβιώσουν φαινόμενα εσωστρέφειας. Δεν μας το επιτρέπει η κρισιμότητα της συγκυρίας. Δεν μας το επιτρέπει ο κόσμος που αντιμετωπίζει καθημερινά μεγάλα προβλήματα και έχει μεγάλες απαιτήσεις από το ΠΑΣΟΚ. Γιατί, οι πολίτες στρέφονται καθημερινά προς το ΠΑΣΟΚ, αλλά ταυτόχρονα μας κρίνουν αυστηρά. Συστηματικά, μέσα από διάλογο εξειδικεύουμε το πρόγραμμά μας και η δημιουργική αυτή πολιτική διαδικασία θα ολοκληρωθεί στο Προγραμματικό μας Συνέδριο. Ενα πρόγραμμα που θα αποτυπώνει μία νέα εθνική κοινωνική συμφωνία και θα εκφράζει μία ευρύτερη κοινωνική πλειοψηφία».



- Είναι προφανές ότι ένα προγραμματικό συνέδριο από μόνο του δεν θα βελτιώσει την εικόνα του ΠΑΣΟΚ. Τι άλλο χρειάζεται κατά τη γνώμη σας;

«Σταθερή προσήλωση στην πολιτική μας προσπάθεια, στις ανάγκες της χώρας και στα προβλήματα του λαού. Ανάδειξη της θετικής μας πρότασης, και πάνω από όλα συνεχής επαφή και διάλογος με τους πολίτες, οικοδόμηση μέσα από την παρουσία και τη δράση μας, σχέσεων εμπιστοσύνης και αξιοπιστίας. Να αναδεικνύουμε καθημερινά το σχέδιό μας για τη χώρα, αλλά και τη βούληση και την αποφασιστικότητα να το εφαρμόσουμε».

- Εκλογές πότε βλέπετε;

«Αντίθετα με τις τελευταίες δηλώσεις του πρωθυπουργού, η στάση των υπουργών και η συμπεριφορά της κυβέρνησης, που αναβάλλει τα δύσκολα για το μέλλον και επικεντρώνεται σε λογικές επιμέρους διευθετήσεων, δημιουργεί την αίσθηση προεκλογικής περιόδου.

Σε κάθε περίπτωση, όσο πιο γρήγορα γίνουν οι εκλογές τόσο καλύτερα για τον τόπο. Αυτή η κυβέρνηση πηγαίνει τη χώρα μας πίσω, τα προβλήματα συνεχώς αυξάνονται και η κοινωνία βρίσκεται σε αδιέξοδο.

Το ΠΑΣΟΚ θα νικήσει στις επόμενες εκλογές. Εμείς δεν θέλουμε να καρπωθούμε απλώς τη δυσαρέσκεια του κόσμου από την πολιτική της Νέας Δημοκρατίας. Διεκδικούμε τη θετική ψήφο των πολιτών, θέτοντας το στόχο μιας δίκαιης κοινωνίας. Αναδεικνύουμε τις διαφορές μας από το συντηρητικό μονόδρομο της Ν.Δ.».

- Η κυβέρνηση απέκτησε πρόσφατα ένα πολιτικό πλεονέκτημα με την άρση της επιτήρησης στην οικονομία. Το ΠΑΣΟΚ πώς σχολιάζει αυτά τα νέα δεδομένα που προέκυψαν;

«Η κυβέρνηση της Ν.Δ. με δική της πρωτοβουλία και επιλογή έπληξε το κύρος της χώρας μας στην Ευρωπαϊκή Ενωση και έβαλε την ελληνική οικονομία σε καθεστώς επιτήρησης. Οι συνέπειες είναι μεγάλες και διαρκείς. Οι επιπτώσεις της επιτήρησης συνεχίζονται και τις βιώνουν καθημερινά οι πολίτες. Τα εισοδήματα μειώνονται, η ακρίβεια εκτινάσσεται, οι ανισότητες διευρύνονται, οι μικρομεσαίες επιχειρήσεις βρίσκονται σε αδιέξοδο. Τα τελευταία χρόνια έχει πραγματοποιηθεί στη χώρα μας μία βίαιη ανακατανομή πλούτου υπέρ των λίγων και εις βάρος των πολλών. Και, παρά τις αλχημείες του κ. Αλογοσκούφη με την πρωτοφανή αύξηση του ΑΕΠ κατά 25%, η πραγματικότητα είναι σκληρή.

Η Ελλάδα φαίνεται να πλούτισε σε μία νύχτα σύμφωνα με την εικονική πραγματικότητα της Ν.Δ., αλλά οι Ελληνες γίνονται συνεχώς φτωχότεροι. Οι πολίτες δεν συγχωρούν αυτόν τον εμπαιγμό. Γνωρίζουν ότι κάτω από τον μανδύα των δήθεν μεταρρυθμίσεων καταλύονται οι εργασιακές σχέσεις και υπονομεύονται οι συλλογικές συμβάσεις. Τώρα βλέπουμε να εκδηλώνεται ξανά ο ίδιος αυταρχισμός της κυβέρνησης ενάντια στους εργαζόμενους στις ΔΕΚΟ, στον ΟΤΕ και στα ΗΛΠΑΠ. Μία πολιτική που πλήττει την κοινωνική συνοχή, διχάζει τους εργαζόμενους και οξύνει την κοινωνική ανασφάλεια».

ΣΗΜΙΤΗ ΚΑΙ ΛΑΛΙΩΤΗ

- Εν όψει των εθνικών εκλογών, σκοπεύετε ν' αναλάβετε συγκεκριμένες πρωτοβουλίες για την ενεργό συμμετοχή στελεχών, όπως οι Κώστας Σημίτης και Κώστας Λαλιώτης;

«Στη μάχη που έχουμε μπροστά μας είναι αυτονόητη και πολύτιμη η συμμετοχή και η στράτευση όλων, πολύ περισσότερο εκείνων που με το ιστορικό τους βάρος προσέφεραν πολλά στην παράταξη και στη χώρα».

- Ο Γιώργος Παπανδρέου θα είναι στην ηγεσία του ΠΑΣΟΚ τα επόμενα δύο χρόνια;

«Είναι αυτονόητο. Και όχι μόνον αυτό. Ο **Γιώργος Παπανδρέου** θα είναι ο επόμενος πρωθυπουργός της χώρας με την εμπιστοσύνη του ελληνικού λαού».

ΣΥΝΕΔΡΙΑΣΕ ΤΗΝ ΚΥΡΙΑΚΗ

ΠΟΙΕΣ ΑΠΟΦΑΣΕΙΣ ΠΗΡΕ Η ΠΑΡΑΤΑΞΗ ΥΨΗΛΑΝΤΗ

θα επιχειρήσει να κάνει αισθητή την παρουσία της



Πραγματοποιήθηκε το απόγευμα της Κυριακής στο «Ακταίον» η πρώτη μετεκλογική συγκέντρωση των υποψηφίων νομαρχιακών συμβούλων της παρατάξεως «Δωδεκανησιακή Ενωτική Κίνηση» του κ. Βασ. Υψηλάντη, με συμμετοχή περίπου 45 ατόμων, ενώ 10 άλλοι απουσίαζαν για διάφορους λόγους.

Εκτιμήσεις επί του εκλογικού αποτελέσματος έκανε με σχετική εισήγησή του ο κ. Βασ. Υψηλάντης κι ακολούθησαν 15 περίπου τοποθετήσεις με διιστάμενες απόψεις επί ορισμένων θεμάτων, αλλά και συγκρούσεις όταν από ορισμένους επιχειρήθηκε να επιρριφθεί η ευθύνη στο κόμμα της Νέας Δημοκρατίας.

Η παράταξη απεφάσισε να διατηρήσει την ενότητά της και να δραστηριοποιείται συνεχώς, ο δε κ. Βασ. Υψηλάντης δεσμεύθηκε ότι δεν θα την εγκαταλείψει μετά την λήξη της τετραετίας.

Προς επίτευξη των στόχων αυτών θα συνεδριάζει κάθε 20 ημέρες περίπου η εκτελεστική γραμματεία (Βασ. Υψηλάντης, Νικ. Κουνάκης, Νικ. Καραμαρίτης, Αθηνά Βασιλειάδη, Χαρ. Σαρρής) και πριν από κάθε συνεδρίαση του νομαρχιακού συμβουλίου οι νομαρχιακοί σύμβουλοι της παρατάξεως μαζί με τα μέλη της Εκτελεστικής Γραμματείας. Κάθε εξάμηνο περίπου θα γίνονται ολομέλειες και συζητήσεις κατά θεματικές ενότητες και στο τέλος κάθε χρόνου απολογισμός δράσης και προγραμματισμός για το επόμενο έτος.

Αποφασίστηκε επίσης να έχει η παράταξη δυναμική παρουσία στο νομαρχιακό συμβούλιο με ουσιαστικές παρεμβάσεις και κατάθεση προτάσεων, ενώ στα τέλη του χρόνου θα συνέλθει ξανά για να συγκροτηθούν επιτροπές μέσα κι έξω από το νομαρχιακό συμβούλιο (θεσμοθετημένες και μη).

Μετά την συγκέντρωση η παράταξη συνέφαγε σε ταβέρνα και διασκέδασε μέχρι πρωίας.

Χθες αντιπροσωπεία των εκλεγμένων νομαρχιακών συμβούλων της παρατάξεως, με επικεφαλής τον κ. Βασ. Υψηλάντη παρακολούθησε τις εργασίες του νομαρχιακού συμβουλίου.

ΑΝΑΓΚΑΙΑ ΜΙΑ ΟΛΟΚΛΗΡΩΜΕΝΗ

και μακρόπνοη πολιτική για την Παιδεία

«Η κρίση και τα αδιέξοδα στην Παιδεία είναι το αποτέλεσμα του αταρχισμού και της αδιαλλαξίας της κυβέρνησης» υποστηρίζει η γραμματέας του ΠΑΣΟΚ, σχολιάζοντας τις εξελίξεις στην Παιδεία.

«Η Ν.Δ. εφαρμόζει μια ταξική πολιτική και στο χώρο της Παιδείας, που απαξιώνει τη δημόσια εκπαίδευση και ωθεί τα νέα παιδιά στα ιδιωτικά κολέγια. Χαρακτηριστικό παράδειγμα η πρόχειρη και αποσπασματική εφαρμογή της βάσης του δέκα, που είχε αποτέλεσμα να στραφούν περίπου 19.000 νέοι άνθρωποι στην ιδιωτική εκπαίδευση και να απαξιωθούν περιφερειακά εκπαιδευτικά ιδρύματα. Αποκαλύπτονται, εξάλλου, οι προθέσεις της κυβέρνησης και από τη συνεχή μείωση των δαπανών για την Παιδεία. Η Παιδεία, όμως, είναι εθνική υπόθεση, βασική επένδυση και προτεραιότητα για το μέλλον και την πρόοδο της χώρας μας. Σήμερα είναι αναγκαία μια ολοκληρωμένη και μακρόπνοη πολιτική για την Παιδεία. Ενίσχυση και αναβάθμιση του δημόσιου σχολείου και των εκπαιδευτικών. Εξασφάλιση της χρηματοδότησης με ουσιαστική δέσμευση για το 5% του ΑΕΠ και μια συνολική εκπαιδευτική προσέγγιση, που θα ξεκινά από τα πρώτα βήματα του παιδιού στο νηπιαγωγείο μέχρι την ολοκλήρωση των σπουδών του».

ΓΙΑΝΝΗΣ ΒΑΛΗΝΑΚΗΣ

«ΤΟ ΕΥΡΩΠΑΪΚΟ ΔΡΟΜΟΛΟΓΙΟ της Τουρκίας δεν είναι εξπρές»



Ο υφυπουργός Εξωτερικών κ. Γ. Βαληνάκης, στον απόηχο της έκθεσης προόδου της Κομισιόν για την Τουρκία, προειδοποιεί ότι «δεν υπάρχει παρακαμπτήριος» και αισιοδοξεί για μια ομόφωνη απόφαση των «25 σταθμαρχών» τον Δεκέμβριο.

• Στην έκθεση προόδου της Κομισιόν για την Τουρκία υπάρχει αναφορά στο casus belli, αλλά η άρση του δεν τίθεται ως όρος για τη συνέχιση των ενταξιακών διαπραγματεύσεων της Τουρκίας. Πότε θα έρθει αυτή η ώρα;

Δεν πρόκειται για μια απλή αναφορά στο casus belli. Για πρώτη φορά, το θέμα της απειλής πολέμου από την Τουρκία διασυνδέεται οργανικά με το Διαπραγματευτικό Πλαίσιο που καθορίζει τις τουρκικές υποχρεώσεις και προαπαιτούμενα. Αυτό είναι πολύ σημαντικό. Το casus belli αναγνωρίζεται ως σύμπτωμα μια πολιτείας με μεγάλα ελλείμματα σε σχέση με τις ευρωπαϊκές αξίες και η ενταξιακή διαδικασία έχει ως στόχο ακριβώς την εξάλειψή τους. Αυτό είναι αδιαπραγμάτευτη ευρωπαϊκή απαίτηση.

• Γιατί δεν επιδιώκετε ένα νέο χρονοδιάγραμμα για παραπομπή των «μεθοριακών διαφορών» στη Χάγη ώστε να πιεστεί η Τουρκία να αποδεχθεί το Διεθνές Δίκαιο;

Το πλαίσιο που διέπει τις ελληνοτουρκικές σχέσεις είναι πλέον ευρωπαϊκό. Υπάρχουν κριτές και κρινόμενοι και η Τουρκία ξέρει τι πρέπει να κάνει και έως πότε.

• Εφόσον στο Συμβούλιο Κορυφής του Δεκεμβρίου αποφασιστεί να «παγώσουν» τα κεφάλαια που αφορούν ευθέως στην τελωνειακή σύνδεση, η Αθήνα θα θεωρήσει αρκετή την «ποινή» προς την Αγκυρα για τη μη εφαρμογή του σχετικού με την τελωνειακή ένωση πρωτοκόλλου;

Το ευρωπαϊκό δρομολόγιο της Τουρκίας σίγουρα δεν είναι εξπρές. Είναι μια δύσκολη πορεία που φέρνει την Τουρκία αντιμέτωπη με όψεις του εαυτού της που πρέπει να υπερβεί. Το δρομολόγιο μόλις ξεκίνησε και δεν υπάρχει παρακαμπτήριος. Τόσο η ταχύτητα, αλλά και κυρίως το από πού πρέπει να περάσει είναι καθορισμένο. Συνεπώς το Πρόσθετο Πρωτόκολλο πρέπει να εφαρμοστεί. Δεν υπάρχει άλλη επιλογή. Υπάρχουν 25 «σταθμάρχες» που κρίνουν και αξιολογούν τις επιδόσεις της Τουρκίας ώστε να κινηθεί πάνω σε σταθερές ράγες ακολουθώντας μια σαφέστατη σηματοδότηση.

• Η Γερμανίδα καγκελάριος Α. Μέρκελ προειδοποίησε για τον κίνδυνο διακοπής της ενταξιακής διαδικασίας της Τουρκίας εάν δεν ανοίξουν τα τουρκικά λιμάνια μέχρι το τέλος του έτους. Η Αθήνα ποτέ δεν έχει πει κάτι τέτοιο. Δεν είναι παράδοξο να απευθύνει πιο αυστηρές προειδοποιήσεις η Γερμανία σε σύγκριση με την Ελλάδα;

Η Ελλάδα έχει υποστηρίξει ειλικρινά την ευρωπαϊκή προοπτική της Τουρκίας. Αλλά, όπως τόνισε και ο πρωθυπουργός στην πρόσφατη συζήτηση στη Βουλή, δεν μπορούμε να βλέπουμε επιτυχίες και πρόοδο εκεί που δεν υπάρχουν. Ανοίξαμε ένα παράθυρο ευκαιρίας για πρόοδο, δημοκρατία, ειρήνη και ασφάλεια. Αν το παράθυρο κλείσει, υπεύθυνη θα είναι η Τουρκία.

• Ποιες είναι οι προβλέψεις σας για τις αποφάσεις της Ε.Ε. το Δεκέμβριο σε σχέση με την ενταξιακή πορεία της Τουρκίας;

Οι υποχρεώσεις της Τουρκίας έναντι της Ε.Ε. είναι σαφείς και συγκεκριμένες. Οπως αποτυπώνεται στην Εκθεση Προόδου της Ευρωπαϊκής Επιτροπής, η Αγκυρα δεν ανταποκρίνεται στις δεσμεύσεις που έχει αναλάβει. Δεν επιχαιρουμε, αλλά και δεν μπορούμε βέβαια να υποκρινόμαστε για το αντίθετο. Η Ενωση καλείται πλέον να αποφασίσει ομόφωνα στη βάση αυτής της πραγματικότητας.

• Εάν η Λευκωσία επιμείνει στη θέση «κανένα κεφάλαιο δεν πρόκειται να ανοίξει εάν δεν εκπληρωθούν οι τουρκικές υποχρεώσεις» (de facto αναστολή της ενταξιακής διαδικασίας), η Αθήνα θα ακολουθήσει;

Εχουμε τονίσει επανειλημμένα ότι βρισκόμαστε σε διαρκή συνεννόηση και σε στενή συνεργασία στη βάση κοινών στρατηγικών στόχων. Η πρόθεσή μας είναι η επίλυση των προβλημάτων. Μια ομόφωνη απόφαση των 25 θα στείλει ένα σαφές μήνυμα και θα ασκήσει αποτελεσματική πίεση προς την Τουρκία.

• Οι παρεμβάσεις των ΗΠΑ στο παρασκήνιο υπέρ της απρόσκοπτης συνέχισης των ενταξιακών διαπραγματεύσεων της Τουρκίας ανεξαρτήτως προσαρμογής στο κεκτημένο είναι εξαιρετικά δυναμικές. Συμμερίζεστε αυτή την εκτίμηση;

Η Τουρκία διαπραγματεύεται με την Ε.Ε. Τις αποφάσεις στην Ενωση τις παίρνουν τα 25 κράτη – μέλη της.



Με το υγραέριο

Οικονομία

μεγαλύτερη

από 50%

Το υγραέριο μπορεί να χρησιμοποιηθεί για τη θέρμανση και την παροχή ζεστού νερού σε όλο το σπίτι. Το υγραέριο σε φιάλες αποτελεί την ιδανικότερη και οικονομικότερη πηγή ενέργειας για οικιακές χρήσεις όπως μαγείρεμα,ψήσιμο κτλ.

RODOGAZ
...συμφέρει

2° χλμ. Λεωφόρου Ρόδου - Καλλιθέας - Τηλ.: 22410 62649

add

ΠΟΙΑ ΑΤΟΜΑ ΠΡΕΠΕΙ ΝΑ ΕΜΒΟΛΙΑΣΤΟΥΝ ΚΑΙ ΠΟΙΑ ΝΑ ΤΟ ΑΠΟΦΥΓΟΥΝ

ΠΩΣ ΘΑ ΠΡΟΣΤΑΤΕΥΘΕΙΤΕ ΑΠΟ ΤΗΝ «ΕΙΣΒΟΛΗ» ΤΗΣ ΓΡΙΠΗΣ

Επιπλοκές: ωτίτιδα, βρογχίτιδα, ιγμορίτιδα, βρογχιολίτιδα και σπανιότερα πνευμονία, περικαρδίτιδα, μυοκαρδίτιδα, ενώ εμφανίζονται σε άτομα με μειωμένο ανοσοποιητικό σύστημα

Η χειμερινή εισβολή της γρίπης αναμένεται να ξεκινήσει τον επόμενο μήνα. Οι επιστήμονες συνιστούν στις ευπαθείς ομάδες του πληθυσμού να κάνουν το εμβόλιο μέσα στις επόμενες ημέρες, για να προλάβει ο οργανισμός τους να αποκτήσει αντισώματα ενάντια στον ιό.

«Η γρίπη είναι η δεύτερη σε συχνότητα εμφάνισης ασθένεια, μετά το κοινό κρυολόγημα», επισημαίνει ο ειδικός πνευμονολόγος ο δρ **Αθανάσιος Μπούρας,** ο οποίος μας ενημερώνει για όλα όσα πρέπει να γνωρίζουμε προκειμένου να την αντιμετωπίσουμε. «Η γρίπη προκαλείται κυρίως από τρεις τύπους ιών, τους Α, Β και C. Ο τύπος C είναι υπεύθυνος μόνο για σποραδικά περιστατικά. Αντίθετα, οι ιοί των τύπων Α και Β έχουν την ικανότητα να τροποποιούνται, δηλαδή να παθαίνουν μεταλλάξεις και να προκαλούν επιδημίες. Δυστυχώς, όμως, συμβαίνουν και σοβαρότερες μεταλλάξεις στο γενετικό υλικό του ιού. Αυτές θεωρούνται υπεύθυνες για τις επιδημίες και πανδημίες γρίπης, που συμβαίνουν σχεδόν κάθε 10-15 χρόνια και προσβάλλουν πάνω από το 80% του πληθυσμού».

• Πώς μεταδίδεται η νόσος;

«Ο ιός της γρίπης εισέρχεται στον οργανισμό από τη μύτη, το στόμα και τους οφθαλμούς. Μεταδίδεται από άτομο σε άτομο με τα σταγονίδια από το βήχα και το φτάρνισμα. Η λέξη-κλειδί είναι η επαφή. Μολυνόμαστε από την επαφή μας με μολυσμένα εκκρίματα ή σταγονίδια, χέρι με χέρι και ύστερα από αυτοεμφύτευση στους επιπεφυκότες των ματιών ή στο ρινικό βλεννογόνο, αλλά και από κοινόχρηστα αντικείμενα, π.χ. τηλέφωνο, πετσέτες που ήδη έχουν χρησιμοποιηθεί από νοσούντες».

• Ποια είναι τα συμπτώματά της;

«Η γρίπη είναι μια οξεία ιογενής λοίμωξη του ανώτερου αναπνευστικού. Ξεκινάει απότομα με πυρετό άνω των 37, συνήθως 38-39, που διαρκεί έως πέντε ημέρες, συνήθως, και παρουσιάζει τουλάχιστον δύο από τα παρακάτω συμπτώματα: Ρίγη-εφίδρωση, βήχα έντονο και ξηρό, έντονες μυαλγίες και πόνους στα κόκαλα και στις αρθρώσεις, πονοκέφαλο, πονόλαιμο, έντονο αίσθημα κόπωσης και δύσπνοιας. Τα συμπτώματα από τη μύτη, φτάρνισμα και συμφόρηση, εάν υπάρχουν, είναι ελάχιστα. Τα παιδιά παρουσιάζουν παρόμοια συμπτώματα. Συνήθως έχουν υψηλό πυρετό και υπνηλία, ιδιαίτερα στις πολύ μικρές ηλικίες».

• Ποιες είναι οι πιο συχνές επιπλοκές;

«Οι επιπλοκές της γρίπης (που, ευτυχώς, δεν είναι συχνές), εξαρτώνται από τον ιό και την κατάσταση του οργανισμού μας. Από το ανώτερο αναπνευστικό είναι η ωτίτιδα, η βρογχίτιδα, η ιγμορίτιδα, η βρογχιολίτιδα και σπανιότερα η πνευμονία. Αλλες σπάνιες επιπλοκές είναι η περικαρδίτιδα, η μυοκαρδίτιδα, η θρομβοφλεβίτιδα και επιπλοκές από το νευρικό σύστημα π.χ. εγκεφαλίτιδα. Οι επιπλοκές της γρίπης εμφανίζονται, συνήθως, σε άτομα με μειωμένο ανοσοποιητικό σύστημα. Στα παιδιά οι επιπλοκές είναι οι σπασμοί από τον υψηλό πυρετό, κοιλιακό άλγος με ή χωρίς ναυτία, εμετοί, συμπτώματα που μοιάζουν με εκείνα της σκωληκοειδίτιδας».



• Σε ποιο βαθμό μας παρέχει προστασία το αντιγριπικό εμβόλιο;

«Το ετήσιο εμβόλιο της γρίπης συμβάλλει σε μεγάλο βαθμό στην πρόληψη της νόσου, ενισχύοντας το ανοσοποιητικό μας σύστημα. Περιέχει αδρανοποιημένους ιούς γρίπης, συνήθως τύπου Α και Β, τα στελέχη των οποίων καθορίζονται σύμφωνα με τα απομονωθέντα στελέχη του προηγούμενου έτους.

Σε μερικά άτομα, με σοβαρά προβλήματα υγείας και ύστερα από συμβουλή του γιατρού, μπορεί να επαναληφθεί το Φεβρουάριο, για την καλύτερη προστασία από τους ιούς που εμφανίζονται την άνοιξη. Η ανοσία με το εμβόλιο αρχίζει περίπου τέσσερις εβδομάδες μετά τον εμβολιασμό, ανάλογα με τον τύπο του εμβολίου».

• Ποια άτομα πρέπει να κάνουν το αντιγριπικό εμβόλιο;

«Το εμβόλιο πρέπει να γίνει στις παρακάτω κατηγορίες ασθενών: Ατομα ηλικιωμένα άνω των 65 ετών με χρόνια αναπνευστικά προβλήματα, διαβητικοί, χρόνιοι καρδιοπαθείς και νεφροπαθείς, ασθενείς με χρόνια νευρολογικά νοσήματα, πάσχοντες από σοβαρή αναιμία ή άλλες παθήσεις που προκαλούν καταστολή του ανοσοποιητικού συστήματος, καπνιστές, άτομα που διαμένουν σε ιδρύματα, οίκους ευγηρίας κ.λπ. ή που ζουν και εργάζονται σε κλειστούς χώρους».

• Τα παιδιά πρέπει να εμβολιαστούν;

«Οσον αφορά τον εμβολιασμό παιδιών που είναι υγιή δεν κρίνεται απαραίτητο και εξαρτάται από τον οικογενειακό γιατρό. Ενημερωτικά αναφέρουμε ότι αν πρόκειται για παιδιά ηλικίας κάτω των 3 χρόνων θα πρέπει, αν αυτό κριθεί απαραίτητο, να εμβολιαστούν με το παιδιατρικό εμβόλιο γρίπης σε δύο δόσεις».

• Σε ποια άτομα δεν πρέπει να γίνεται το εμβόλιο;

«Με το εμβόλιο της γρίπης δεν πρέπει να εμβολιαστούν:

1. Ατομα με αλλεργία στα αυγά ή σοβαρές αλλεργικές αντιδράσεις.

2. Οι εγκυμονούσες.

3. Ατομα που πάσχουν από οξεία νοσήματα.

4. Ατομα με κακοήθη νοσήματα σε οξεία φάση ή σε υποτροπή.

5. Οσοι λαμβάνουν κορτικοειδή φάρμακα».

• Υπάρχουν επιπλοκές από το εμβόλιο;

«Εκτός από τα άτομα που προαναφέραμε, το εμβόλιο δεν παρουσιάζει σοβαρές επιπλοκές σε άλλους ανθρώπους. Στο 25% των εμβολιασθέντων παρατηρείται στο σημείο του εμβολιασμού ένα ελαφρύ πρήξιμο ή κοκκινίλα. Σε άλλους, το πρώτο 24ωρο μπορεί να παρουσιαστούν χαμηλός πυρετός ή συμπτώματα ελαφριάς γρίπης».

ΟΙ ΚΑΝΟΝΕΣ ΤΟΥ ΕΜΒΟΛΙΑΣΜΟΥ

Υπάρχουν συγκεκριμένοι κανόνες εμβολιασμού, τους οποίους πρέπει να ακολουθούμε, σύμφωνα με την Παγκόσμια Οργάνωση Υγείας.

1. Πριν από κάθε εμβόλιο κατά της γρίπης πρέπει να προηγηθεί η ιατρική εξέταση από τον οικογενειακό μας γιατρό.
2. Υπάρχουν εμβόλια για παιδιά και ενήλικες.
3. Για κάθε εμβόλιο ισχύει συγκεκριμένος τρόπος χορήγησης, που ο γιατρός σας γνωρίζει ακριβώς.
4. Τα εμβόλια, γενικώς, έχουν συγκεκριμένο τρόπο διαφύλαξης *(συνήθως διατηρούνται στο ψυγείο),* γιατί σε υψηλές θερμοκρασίες γίνονται ανενεργά.
5. Τα εμβόλια έχουν ημερομηνία λήξης, την οποία πρέπει να προσέχουμε.

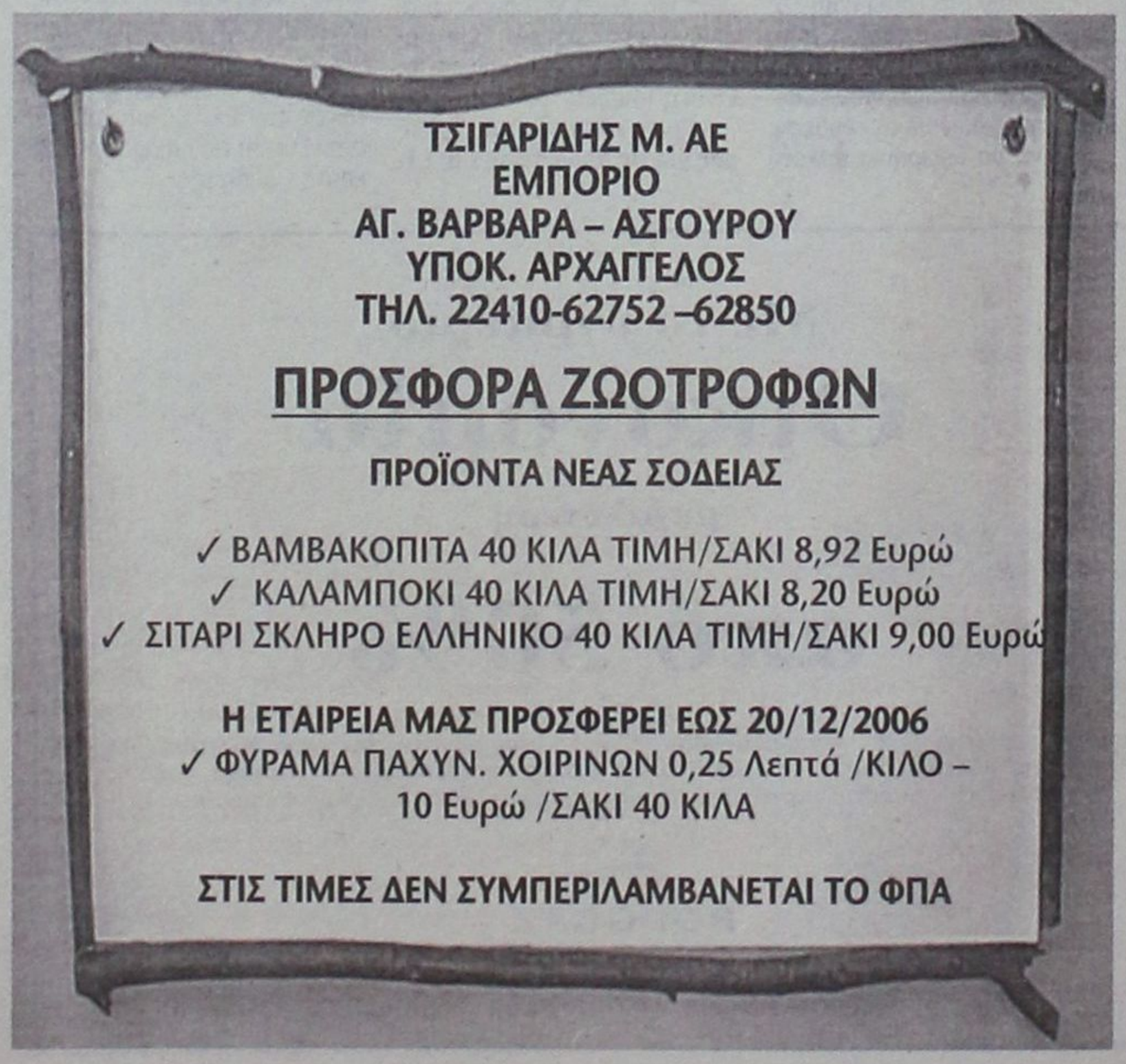

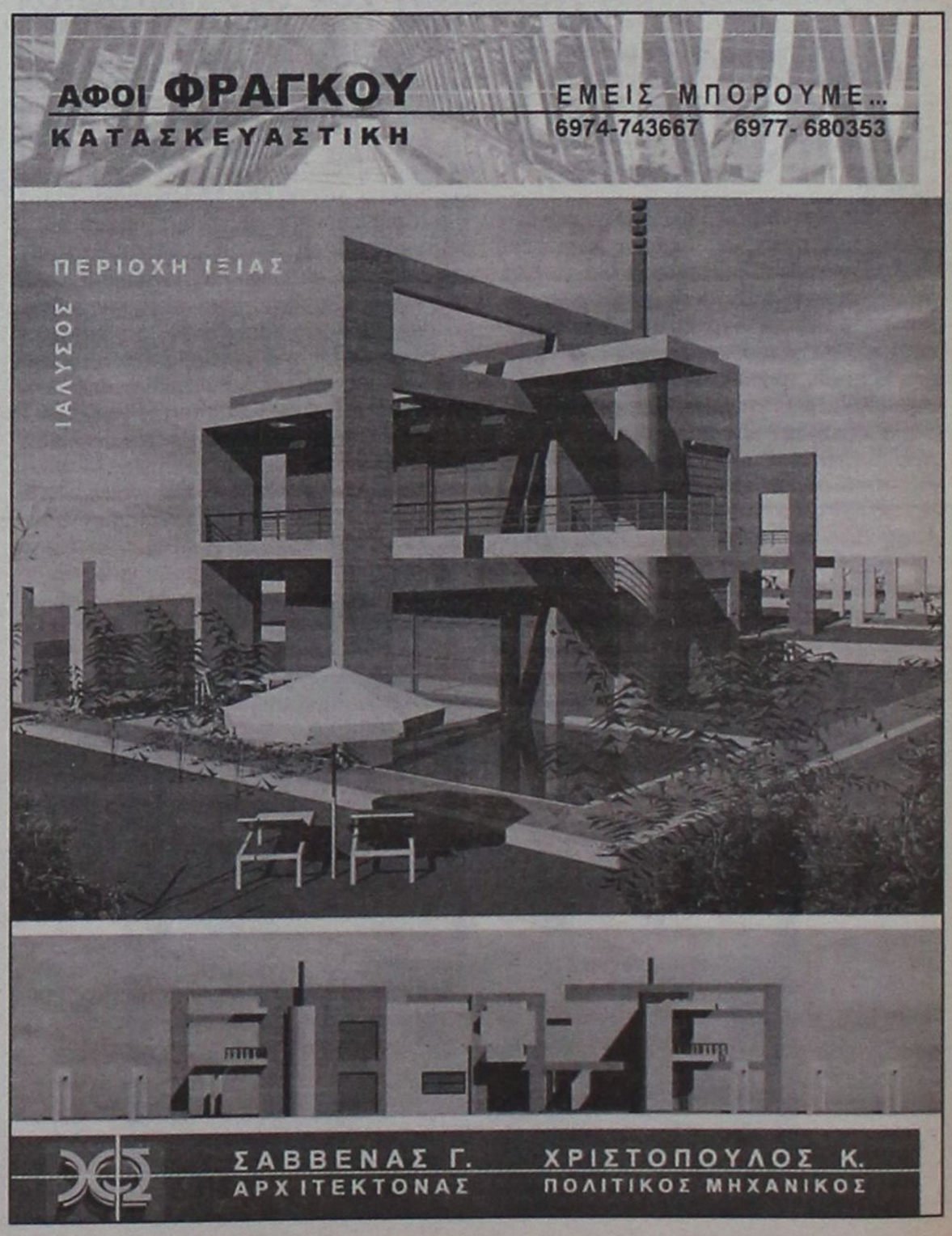

δsports

ΕΠΙΜΕΛΕΙΑ:
ΚΩΣΤΑΣ ΚΑΣΤΑΝΑΚΗΣ
ΜΙΧΑΛΗΣ ΜΑΧΛΗΣ
ΔΕΣΠΟΙΝΑ ΔΕΛΑΠΟΡΤΑ

Γ' ΕΘΝΙΚΗ

ΑΘΛΗΤΙΚΗ ΦΩΝΗ ΔΙΑΜΑΡΤΥΡΙΑΣ

• Πρόταση για την διακοπή των πρωταθλημάτων θα καταθέσει τις επόμενες ημέρες η Νομαρχία Δωδεκανήσου σε ΕΠΣΔ και ΣΔΠΔ. • Καταψηφίστηκε η πρόταση Μπαριανάκη



Πρόταση για την διακοπή των πρωταθλημάτων θα καταθέσει τις επόμενες η Πρόεδρος του Ν.Α.Ο.Δ Αντριάννα Μπαφίτη.

Το ακτοπλοϊκό ζήτημα που έχει προκύψει τα τελευταία χρόνια και οι προεκτάσεις που έχει πάρει από την αδυναμία ως τώρα των αρμόδιων Υπουργείων να βρουν λύση μετά από 9 περίπου χρόνια ταλαιπωρίας και αγανάκτησης κυρίως του Δωδεκανησιακού λαού, θα απασχολήσει τη Νομαρχιακή Αυτοδιοίκηση Δωδεκανήσου, αλλά και την Ενωση Ποδοσφαιρικών Σωματείων Δωδεκανήσου, όπως και το σύνδεσμο των Διαιτητών, χωρίς όμως ακόμη να έχουν βγει στο προσκήνιο όλες οι αθλητικές δυνάμεις του νομού.

Η αδυναμία των σωματείων και των υπολοίπων με τον αθλητισμό εμπλεκόμενων φορέων, να ταξιδέψουν από και προς τα νησιά τους μήνες της χειμερινής περιόδου όπου ορίζονται οι εκδηλώσεις, μετά την απόφαση του Γιώργου Σπανού να «δέσει» τα καράβια της εταιρείας του «Δωδεκάνησος εξπρές» για τους επόμενους τέσσερις μήνες, αφού δεν έχει τις κατάλληλες προϋποθέσεις για να συμμετάσχει στον διαγωνισμό των επιδοτούμενων δρομολογίων όπως τον έχει ορίσει το αρμόδιο Υπουργείο, έχουν δημιουργήσει ένα μεγάλο πρόβλημα, το οποίο δεν περιορίζεται μόνο στον αθλητικό τομέα, αλλά έχει και κοινωνικές προεκτάσεις.

Οπως έχει γραφτεί προγενέστερα στον τοπικό τύπο, η βάση της κόντρας που έχει ξεσπάσει, αλλά και του προβλήματος που έχει δημιουργηθεί, του Υπουργού Νησιωτικής Πολιτικής, Αριστοτέλη Παυλίδη με δύο από τους πλοιοκτήτες που έχουν ναυλώσει τα καράβια τους για να εκτελούν δρομολόγια της άγονης γραμμής όπως, έχουν χαρακτηριστεί τα δρομολόγια από και προς τα απομακρυσμένα νησιά της Δωδεκανήσου, τα οποία δεν επισκέπτονται τα μεγάλα καράβια της «BLUE STARS» και αυτά που έχουν ως πλοιοκτήτη των κ. Αγούδημο, «G/ A Ferries», με τους κ. Γιώργο Σπανό της «Δωδεκάνησος Ναυτιλιακής», αλλά και τον Πρόεδρο της Ναυτιλιακής εταιρείας της Τήλου «Sea star» και Δήμαρχο του Νησιού Τάσο Αλιφέρη, βρίσκεται σε «προσωπικό» επίπεδο, όμως η ουσία είναι πως τις σχέσεις αυτές τις πληρώνει ο λαός. Τώρα αν οι τακτικές που ακολουθούνται είναι σωστές και αν η αντιμετώπιση που έχουν είναι η δέουσα, γι' αυτό θα αποφασίσουν οι πολίτες της Δωδεκανήσου όταν χρειαστεί. Η ουσία είναι πως σε λίγο χρονικό διάστημα ολοκληρώνεται μία δεκαετία ασέβειας και ταλαιπωρίας προς τον Δωδεκανησιακό λαό.

Η Νομαρχία προτίθεται τις επόμενες ημέρες κατά πάσα πιθανότητα την Παρασκευή, να καταθέσει πρόταση διαμαρτυρίας στο Υπουργείο, με την ακύρωση για μία αγωνιστική και για όσο θα χρειαστεί των πρωταθλημάτων, προκειμένου να πιέσει με τον τρόπο της, ώστε να δοθεί λύση στο πρόβλημα.

ΚΑΤΑΨΗΦΙΣΤΗΚΕ Η ΠΡΟΤΑΣΗ

Στο κενό «έπεσε» η πρόταση του Νομαρχιακού Μιχάλη Μπαριανάκη για την επιχορήγηση των αθλητικών ποδοσφαιρικών σωματείων με το ποσό των 120.000 ευρώ, στο χθεσινό Ν.Σ. Η πρόταση του καταψηφίστηκε και από τα μέλη της παράταξής του και αντιμετωπίστηκε από το Νομάρχη Δωδεκανήσου κ. Γιάννη Μαχαιρίδη, «ως πρόταση, η οποία θα κάνει τη Νομαρχία βασικό χορηγό των τοπικών πρωταθλημάτων και όχι την Πολιτεία μέσο της Ελληνικής Ποδοσφαιρικής Ομοσπονδίας που είναι και το αρμόδιο όργανο για τα θέματα του ποδοσφαίρου». Να σημειωθεί πως ο Πρόεδρος του Ο.Π.Α.Π. Κωστάκος Σωτήρης αποτελεί στενό συνεργάτη του Υφυπουργού Αθλητισμού κ. Ορφανού, ο οποίος είναι ο άμεσα υπεύθυνος για την σωστή κατανομή των χρημάτων της πολιτείας προς τα αθλητικά σωματεία και ιδιαίτερα αυτά των προβληματικών περιοχών. Διευθύνων σύμβουλος του οργανισμού είναι ο Δωδεκανήσιος Νειάδας Βασίλειος, ο οποίος γνωρίζει από πρώτο «χέρι» τις ανάγκες της ιδιαίτερης πατρίδας του.

Η συμβολή του Ν.Α.Ο.Δ στις μετακινήσεις θα συνεχιστεί και για την επόμενη περίοδο, βάσει και της ανακοίνωσης που εξέδωσε ο Οργανισμός, ο οποίος καλεί τα σωματεία μετά την συνάντηση του Νομάρχη με την Πρόεδρο του Οργανισμού Ανδριάνα Μπαφίτη να απευθύνονται στα γραφεία του οργανισμού. Αυτούσια η ανακοίνωση:

Ο Νομαρχιακός Αθλητικός Οργανισμός Δωδεκανήσου ανακοινώνει τα εξής:

Μετά τη συνάντηση που είχε ο Νομάρχης Δωδεκανήσου κ. Γιάννης Μαχαιρίδης και η Πρόεδρος του Ν.Α.Ο.Δ. κα Ανδριάνα Μπαφίτη – Νομαρχιακός Σύμβουλος – με τον Πρόεδρο και τα Μέλη του Δ.Σ. της Ενωσης Ποδοσφαιρικών Σωματείων Δωδεκανήσου, αποφασίστηκε να ξεκινήσει άμεσα η διαδικασία επιδότησης των μετακινούμενων σωματείων του νομού μας.

Γι' αυτό το λόγο παρακαλούνται τα σωματεία που μετακινούνται για τους αγώνες πρωταθλήματος το επόμενο Σαββατοκύριακο, να απευθυνθούν στο Ν.Α.Ο.Δ. (τηλ.: 22410 73373) για να τους δοθούν πληροφορίες για το διαδικαστικό μέρος της επιδότησης των μετακινήσεων.

ΠΑΡΩΝ ΚΑΙ ΑΠΟ ΔΕΡΜΙΤΖΑΚΗ;

• Ολοένα καλυτερεύει η κατάσταση του μέσου τον πρασίνων και αφήνει πολλά περιθώρια στον προπονητή του για συμμετοχή στην επόμενη αναμέτρηση

Μία από τις καλύτερες εμφανίσεις πραγματοποίησε την Κυριακή στο Δημοτικό στάδιο η Ρόδος με αντίπαλο την Θύελλα Πατρών και απέδειξε για μία ακόμη φορά πως βρίσκεται ανάμεσα στις δυνατές ομάδες της κατηγορίας. Τα «ελάφια» συνδύασαν ποιότητα, θέαμα αλλά και ουσία, όμως το σημαντικότερο απ' όλα ήταν πως δεν άφησαν κανένα περιθώριο στην μέχρι πρότινος 2η ομάδα του βαθμολογικού πίνακα να «αναπνεύσει» και να αποδείξει ότι δικαίως βρίσκεται σε αυτή την θέση.

Επόμενο ήταν η χθεσινή πρώτη συγκέντρωση να βρει τους «πράσινους» μέσα σε ένα κλίμα αισιοδοξίας και ικανοποίησης, τόσο για το αποτέλεσμα όσο και για την συνολική εμφάνιση που πραγματοποίησαν στα ενενήντα λεπτά της αναμέτρησης. Ομως το παιχνίδι αυτό αποτελεί πλέον παρελθόν και το μυαλό τους στρέφεται στον επόμενο αντίπαλο για τα πλαίσια της επόμενης αγωνιστικής της Γ΄ Εθνικής Κατηγορίας.

Χθες πραγματοποιήθηκε η πρώτη προπόνηση της εβδομάδας, με τους ποδοσφαιριστές που αγωνίστηκαν να ακολουθούν πρόγραμμα αποθεραπείας, ενώ οι υπόλοιποι προπονήθηκαν σε θέματα φυσικής κατάστασης.

Οι τρεις ποδοσφαιριστές που αντιμετωπίζουν το τελευταίο διάστημα προβλήματα τραυματισμού με εξαίρεση τον Αθανασίου, ακολούθησαν ατομικό πρόγραμμα, το οποίο ήταν προσαρμοσμένο ανάλογα με την σοβαρότητα του τραυματισμού που αντιμετωπίζουν.

Ο Ναλμπάντης προπονήθηκε υπό την επίβλεψη του γυμναστή της ομάδας Αντώνη Οικονόμου χωρίς να ασκήσει μεγάλη πίεση στον εαυτό του, ενώ ο Κωνσταντάκης πιο χαλαρά. Ο Δερμιτζάκης του οποίου η κατάσταση αφήνει περιθώρια για να συμπεριληφθεί στην επόμενη αποστολή των «ελαφιών», ανέβασε ρυθμούς, όμως για το αν θα κληθεί με τους υπολοίπους θα εξαρτηθεί από τον προπονητή του Γιώργο Στράντζαλη, όταν θα έρθει η ώρα να πάρει την ανάλογη απόφαση.

Για τα στοιχεία που παρουσίασε η ομάδα του στο παιχνίδι με την Θύελλα μίλησε ο Στράντζαλης σε τηλεφωνική επικοινωνία που είχε με την «δσπορ». Συγκεκριμένα: «Ημασταν πολύ καλοί σε όλη την διάρκεια της αναμέτρησης. Δείξαμε δυναμισμό και συνδυάσαμε θέαμα και ουσία. Το σπουδαιότερο όμως ήταν ότι δεν αφήσαμε σε κανένα σημείο του αγώνα να μας απειλήσει ο αντίπαλος για τον οποίο θεωρώ πως είναι μία από τις πιο καλές ομάδες της κατηγορίας».



Εναλλακτική λύση στον προπονητή του ενδεχομένως να δώσει ο Δερμιτζάκης, που ξεπερνά το πρόβλημα της υγείας.

Γ' ΕΘΝΙΚΗ - ΠΕΡΙΦΕΡΕΙΑΚΟ

ΕΠΕΣΤΡΕΨΑΝ ΤΑ ΧΑΜΟΓΕΛΑ

• Η νίκη στην Κρήτη, ενήργησε ευεργετικά στις τάξεις του Διαγόρα

Όλοι... στις θέσεις τους ήταν χθες στην προγραμματισμένη προπόνηση του Διαγόρα μετά τη νικηφόρα αναμέτρηση της Κυριακής με την Ιεράπετρα.

Στον «γηραιό» επανήλθαν και πάλι τα χαμόγελα και η αισιοδοξία για την συνέχεια, αφού οι παίκτες του Ντανιέλ Μπατίστα όχι μόνο έβγαλαν... «ασπροπρόσωπο» τον προπονητή τους τηρώντας κατά γράμμα τις οδηγίες και τις επισημάνσεις του καθ' όλη την διάρκεια της εβδομάδας, αλλά έπαιξαν στο β' μέρος το καλύτερο 45λεπτο τους για εφέτος.

Εξάλλου οι «κυανέρυθροι» βρίσκονται πλέον πέντε βαθμούς μακριά από την κορυφή. Γι' αυτό άλλωστε και ο «Ντάνι» στις δηλώσεις του μετά τον αγώνα της Κρήτης είπε πως αν οι ποδοσφαιριστές του συνεχίσουν να επιδεικνύουν το ίδιο πάθος και την ίδια πειθαρχία και αυτοσυγκέντρωση, τότε το μέλλον θα είναι ακόμα καλύτερο.

Παράλληλα, ο Διαγόρας άλλαξε και την αρνητική εικόνα που είχε μέχρι τώρα στις αναμετρήσεις του μακριά από το νησί παίρνοντας την δεύτερή του νίκη σε έξι εκτός έδρας παιχνίδια του.

Από χθες όμως οι πανηγυρισμοί «καταλάγιασαν» και η ομάδα της Ρόδου ξεκίνησε την προετοιμασία της για την επόμενη αγωνιστική με τον Απόλλων Αθηνών στο δημοτικό στάδιο της πόλης μας.



Ενισχύθηκε η αισιοδοξία των «κυανέρυθρων» από το διπλό στην Κρήτη

Μια ημέρα λοιπόν μετά τη νίκη τους με 4-1 στην Κρήτη, οι «κυανέρυθροι» προπονήθηκαν χθες στο βοηθητικό στάδιο. Οσοι έπαιξαν την Κυριακή σε ολόκληρο το 90λεπτο έκαναν αποθεραπεία με το Νίκο Μαντικό, ενώ οι Καμπούρης, Καλημέρης, Γκέρτσακ, Χαριστέας, Μοσχής, Τυράτσκι Βούλγαρης, Λυμπερόπουλος, Βελής και Στεργαλλάς προπονήθηκαν σε πιο δυνατούς ρυθμούς υπό τις οδηγίες του Γιάννη Καμπούρη. Αντίθετα οι μόνοι που ακολούθησαν ατομικό πρόγραμμα ήταν οι Γκιάτας, Αγγελόπουλος, Τέας και Εγκρέσι. Σύμφωνα όμως με τις εκτιμήσεις των ανθρώπων του Διαγόρα και αυτοί θα επανέλθουν σύντομα στην αγωνιστική δράση.

Επιπροσθέτως, ο Πέτρος Ρουτζιέρης που είναι εκτός γηπέδων λόγω του διαστρέμματος που υπέστη, ξεκίνησε να κάνει βάρη στο γυμναστήριο. Ο μόνος που δεν έκανε καθόλου προπόνηση είναι ο Τσιαντούλης που φέρει τραύμα στο γόνατο. Ακόμα ο τεχνικός του Διαγόρα δεν θα έχει στην διάθεση του την Κυριακή τον Παπαδημήτρη που συμπλήρωσε τέσσερις κίτρινες κάρτες και δεν έχει δικαίωμα συμμετοχής στον επόμενο αγώνα της ομάδας του.

Σύμφωνα με τον προγραμματισμό του Ντανιέλ Μπατίστα γι' αυτήν την εβδομάδα, σήμερα οι «κυανέρυθροι» έχουν ρεπό και από αύριο θα ξεκινήσουν πάλι την προετοιμασία τους για το παιχνίδι με τον Απόλλων Αθηνών με διπλές προπονήσεις. Το πρωί βάρη και το απόγευμα θα ασχοληθούν με την τακτική.

Ακόμα το πρόγραμμα περιλαμβάνει για την Πέμπτη μια προπόνηση το απόγευμα, την Παρασκευή μια και το Σάββατο χαλάρωμα.

ΑΞΙΟΙ ΝΙΚΗΤΕΣ

• Χειροκροτήθηκαν οι παίκτες του Ανδρέα Σταύρου απ' τους φιλάθλους του Σαρωνικού μετά τη νίκη τους με σκορ 3-2 ενώ ήταν πίσω στο σκορ μέχρι το 80' • Η ψυχολογία στα ύψη για τους «ερυθρόμαυρους» που βλέπουν το επόμενο ματς με τον Μαρκό

Ιστορική νίκη πέτυχε ο Κλεάνθης, την Κυριακή στην Αίγινα, καθώς πήρε το πρώτο του «τρίποντο», στο Περιφερειακό Πρωτάθλημα. Μια νίκη που δίνει περισσότερη δύναμη στο στρατόπεδο του Κλεάνθη, καθώς ήρθε εις βάρος του πρωτοπόρου και μάλιστα του αήττητου Σαρωνικού.

Ολη την προηγούμενη εβδομάδα υπήρχε αισιοδοξία για το θετικό αποτέλεσμα και αυτό επαληθεύτηκε στο παιχνίδι, όπου αν και βρέθηκε πίσω στο σκορ με 2-0, η ομάδα του Ανδρέα Σταύρου είχε τα ψυχικά αποθέματα και γύρισε το παιχνίδι με αντεπίθεση διαρκείας.

Η νίκη αυτή «ξεκόλλησε» τον Κλεάνθη απ' τον βυθό του 9ου ομίλου, και ήταν μια νίκη που χρειαζόταν η ομάδα και για την αγωνιστική της ανάκαμψη αλλά κυρίως για την ψυχολογική, αφού μετά τις τέσσερις ήττες στις ισάριθμες πρώτες αγωνιστικές, ο Κλεάνθης είχε πρόβλημα στην ψυχολογία.

Πάντως, στο παιχνίδι της Κυριακής, οι «ερυθρόμαυροι» δεν υστέρησαν σε κανέναν τομέα, γεγονός που τους έδωσε τους πρώτους τους βαθμούς στο φετινό Μαραθώνιο του Περιφερειακού Πρωταθλήματος.

Αξιοσημείωτο γεγονός που ενισχύει την κυριαρχία του Κλεάνθη με αντίπαλο τον Σαρωνικό, είναι ότι ενώ αποχωρούσε ο σύλλογος του Παραδεισίου απ' το γήπεδο, φίλαθλοι της αντιπάλου ομάδας τους περίμεναν και τους χειροκρότησαν για την σπουδαία νίκη που πέτυχαν. Αυτή η αντιμετώπιση καθώς και η άψογη φιλοξενία που έτυχε ο Κλεάνθης απ' την διοίκηση του Σαρωνικού, άφησε ικανοποιημένους τους παράγοντες της ομάδας.

Τέλος, ρεπό είχε χθες η ομάδα ενώ σήμερα θα επιστρέψει στις προπονήσεις, στο ένα απ' τα πολλά γήπεδα που χρησιμοποιεί και συγκεκριμένα, στις Καλυθιές στις 3:30μ.μ., αρχίζοντας την προετοιμασία για το επόμενο εντός έδρας παιχνίδι με το Μαρκό όπου η νίκη είναι το ζητούμενο για τους ποδοσφαιριστές του Ανδρέα Σταύρου.

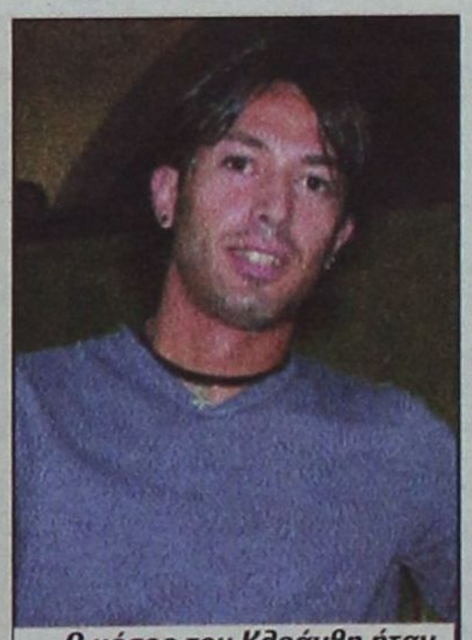

Ο μέσος του Κλεάνθη ήταν απ' τους κορυφαίους στη νίκη επί του Σαρωνικού

Μόνοι απόντες πλέον είναι οι Μαχλής και Γαλανός που θα αργήσουν να επιστρέψουν.

ΑΝΕΚΔΟΤΟ

Ήταν ένας άνθρωπος και πάει να ψωνίσει σε ένα super market αλλαντικών. Φτάνει εκεί που ήταν με τα σαλάμια και ήταν ένας Πόντιος χασάπης. Τον ρωτά:

- Τι θέλεις;

Θα ήθελα ένα τέταρτο μουρταδέλα.

"Εντάξει", λέει Πόντιος.

Όπως έκοβε είχε φτάσει στις 70 φέτες και ο άνθρωπος τον ρωτά:

- "Με συγχωρείτε αλλά σας είπα ένα τέταρτο."

"Περιμένετε έχουμε 10 λεπτά ακόμα", του απαντά ο Πόντιος!

3 Ξανθιές είναι μέσα σε ένα ασανσέρ το οποιο εχει σταματήσει. Φωνάζουν όλες για βοήθεια! Λεέι η μία: Κορίτσια,έτσι δεν βγαίνει τίποτα.Για να μας ακούσουν πρέπει να φωνάξουμε όλες μαζί ταυτόχρονα! Και φωνάζουν όλες μαζί: ΤΑΥΤΟΧΡΟΝΑ!!!!

ΕΛΛΑΔΑ - ΔΙΕΘΝΗ

ΠΡΩΤΟΣΕΛΙΔΑ











Βελτιώσεις σε τρεις πίστες

Απομένουν ακόμα σχεδόν τέσσερις μήνες για την έναρξη του νέου πρωταθλήματος της Φόρμουλα 1 και ήδη μερικές πίστες προχωρούν ή θα προχωρήσουν σε ανακατασκευή προκειμένου όταν έρθει η ώρα να είναι έτοιμες για το μεγάλο ραντεβού. Αυτές είναι η πίστα του Σπα στο Βέλγιο, η Ιμολα στην Ιταλία και η Χερέθ στην Ισπανία, με την τελευταία ωστόσο να μην συμπεριλαμβάνεται στο πρόγραμμα του 2007.

Η ιστορική πίστα του Σπα, η οποία δεν φιλοξένησε αγώνα το 2006 λόγω οικονομικών προβλημάτων, προχωρά σε ανανέωση των πιτ και των διάφορων κτιριακών εγκαταστάσεων ώστε να υπόκειται στους κανονισμούς της ομοσπονδίας για το 2007 και αυτό θα είναι ό,τι καλύτερο για τους Βέλγους, οι οποίοι βλέπουν την πίστα τους να επιστρέφει στο πρόγραμμα.

Οι εργασίες θα στοιχίσουν 80 εκ. ευρώ ενώ θα βελτιωθεί και η περίφημη σικέιν με το κωδικό όνομα «στάση του λεωφορείου».

Από εκεί και πέρα, η ισπανική εφημερίδα El Mundo Deportivo ανέφερε πως θα αρχίσουν οι εργασίες στην πίστα της Ιμολα ώστε να βελτιωθούν οι εγκαταστάσεις στα πιτ ενώ το ίδιο δημοσίευμα προσθέτει πως οι Φερνάντο Αλόνσο, Ραλφ Σουμάχερ και Μαρκ Γουέμπερ που ηγούνται της Ενωσης των οδηγών, θα προτείνουν μερικά μέτρα ασφαλείας για τη Χερέθ η οποία χρησιμοποιείται μόνο για δοκιμές.

Εγινε προη-Γούμενος

Παρελθόν από τον ΠΑΟΚ αποτελεί ο Γιάννης Γούμενος, που έκανε πράξη τη δέσμευσή του να παραιτηθεί μαζί με τα υπόλοιπα μέλη της διοίκησής του. Ανοίγει πλέον ο δρόμος για τον ορισμό διοίκησης πρωτοδικείου στο σύλλογο. Ετοιμο το σχέδιο δράσης για τη σωτηρία του συλλόγου από τον θανάση Κατσαρή, που ετοιμάζει συστράτευση όλων των δυνάμεων του Δικεφάλου και συγκέντρωση πιθανότατα την Τετάρτη.

«Φορτωμένο» το καλεντάρι του 2007

Εικοσι δύο παγκόσμια τουρνουά, τέσσερα εκ των οποίων Γκραν Σλαμ, περιλαμβάνει το πρόγραμμα της FIVB για τη νέα αγωνιστική περίοδο, που ανακοινώθηκε τη Δευτέρα (13/11), παράλληλα με το αντίστοιχο της Ευρωπαϊκής. Στο «νεοφώτιστο» Γκστάαντ της Ελβετίας θα πραγματοποιηθούν οι τελικοί του World Tour, 24-29 Ιουλίου, ενώ επί ισπανικού εδάφους θα λάβουν χώρα οι αντίστοιχοι του Ευρωπαϊκού πρωταθλήματος, στη Βαλένθια 23-26 Αυγούστου.

Ενα πρόγραμμα, ασφαλώς πιο βεβαρημένο από τις προηγούμενες χρονιές, που θα γίνει ακόμη πιο δύσκολο όσο αυξάνονται τα τουρνουά και ανεβαίνει ο πήχης και πλησιάζουμε στους Ολυμπιακούς Αγώνες του Πεκίνου. Πάντως, η Βίκυ Αρβανίτη παρά τον αρχικό προβληματισμό έδειξε να μην ανησυχεί ιδιαίτερα, εκφράζοντας την άποψη ότι όλα στο τέλος θα λήξουν αίσια. «Αναμφίβολα οι επόμενες δύο χρονιές θα είναι από τις πιο δύσκολες που είχαμε μέχρι τώρα. Και μόνο το γεγονός ότι το 2007 θα γίνουν 18 γυναικεία τουρνουά στο world Tour δείχνει ότι οι απαιτήσεις θα είναι αυξημένες. Η προετοιμασία μας και η επιλογή των διοργανώσεων που θα συμμετάσχουμε θα γίνει βάσει στρατηγικής γιατί καμία ομάδα δεν μπορεί να παίξει σε όλα τα τουρνουά. Ακόμα και αν θεωρητικά είναι εφικτό, σωματικά θα ήταν εξοντωτικό. Δεν μας φοβίζει ο αριθμός, απλά ο προγραμματισμός μας γίνεται πιο δύσκολος», ήταν το σχόλιο της παρτενέρ της Βάσως Καραντάσιου, που συμπλήρωσε, αναφερόμενη στους στόχους και στο πρόγραμμα της νέας χρονιάς:

«Εμείς θα ρίξουμε το βάρος στο World Tour, αλλά και στον τελικό του Ευρωπαϊκού Σιρκουί που δίνει πόντους για την πρόκριση στο Πεκίνο. Ωστόσο, για να πας στον τελικό του Ευρωπαϊκού, σημαίνει ότι πρέπει να έχεις αγωνιστεί και στην πορεία. Ετσι, η συμμετοχή μας στο Πανελλήνιο Σιρκουί κρίνεται αμφίβολη, γιατί ας μην ξεχνάμε ότι πέρσι χρειάστηκε να αφήσουμε ένα Παγκόσμιο τουρνουά για να παίξουμε στην Ελλάδα. Ολα βέβαια θα εξαρτηθούν και από την πορεία μας γιατί ανάλογα με τα αποτελέσματα θα εξετάζουμε τι περιθώρια υπάρχουν. Πάντως, το σίγουρο είναι ότι το επίπεδο κάθε χρόνο ανεβαίνει και όλες οι καλές ομάδες θα προσπαθούν να παίζουν σε όλα τα τουρνουά. Σημαντικό ρόλο θα παίξει και η προετοιμασία μας. Ευελπιστούμε ότι φέτος θα γίνει στο εξωτερικό κόντρα σε υψηλού επιπέδου ομάδες, ώστε κι εμείς να παρουσιαστούμε πιο έτοιμες».

Η αυλαία του 2007 ανοίγει την 1η Μαΐου στη Σαγκάη, με το τουρνουά του Ευρωπαϊκού σιρκουί ανδρών-γυναικών και ολοκληρώνεται και πάλι στο Πουκέ, όπως και φέτος, τον Νοέμβριο. Η ελληνική πλευρά δεν ανέλαβε καμία διοργάνωση, παρά την σχετική ανακοίνωση που υπήρχε στην επίσημη ιστοσελίδα της Ευρωπαϊκής Ομοσπονδίας ότι το τελευταίο τουρνουά του Euro Tour θα διεξαχθεί επί ελληνικού εδάφους.

Το πρόγραμμα της FIVB για το World Tour 2007, Μάιος 1-6 Σανγκάη (Κίνα): Οπεν Ανδρών - Γυναικών
Μάιος 8-12 Μαναμά (Μπαχρέιν): Οπεν Ανδρών, Μάιος 23-27 Ροζέτο (Ιταλία): Οπεν Ανδρών
Μάιος 23-27 Σεντόσα (Σιγκαπούρη): Οπεν Γυναικών, Μάιος 30 - Ιούνιος 3 Σεούλ (Κορέα): Οπεν Γυναικών
Ιούνιος 6-10 Βαρσοβία (Πολωνία): Οπεν Γυναικών, Ιούνιος 6-10 Ζάγκρεμπ (Κροατία): VIP Οπεν Ανδρών
Ιούνιος 12-17 Εσπίνιο (Πορτογαλία): Οπεν Ανδρών - Γυναικών, Ιούνιος 19-24 Παρίσι (Γαλλία): Γκραν Σλαμ Ανδρών - Γυναικών
Ιούνιος 26 - Ιούλιος 1 Στάβανγκερ (Νορβηγία): Γκραν Σλαμ Ανδρών - Γυναικών
Ιούλιος 4-8 Μόντρεαλ (Καναδάς): Οπεν Ανδρών - Γυναικών, Ιούλιος 10-15 Βερολίνο (Γερμανία): Γκραν Σλαμ Ανδρών - Γυναικών, Ιούλιος 17-22 Μαρσέιγ (Γαλλία): Οπεν Ανδρών - Γυναικών
Ιούλιος 24-29 Γκστάαντ (Ελβετία): Τελικοί Ανδρών - Γυναικών
Αύγουστος 1-5 Κλάγκενφουρτ (Αυστρία): Γκραν Σλαμ Ανδρών - Γυναικών
Αύγουστος 7-12 Κρίστιανσαντ (Νορβηγία): Οπεν Ανδρών - Γυναικών
Αύγουστος 14-19 Ελαντ (Φινλανδία): Οπεν Ανδρών - Γυναικών
Αύγουστος 28 - Σεπτέμβρης 2 Αγία Πετρούπολη (Ρωσία): Οπεν Ανδρών - Γυναικών
Σεπτέμβρης 5-9 Στάρε Γιαμπλόνκι (Πολωνία): Οπεν Ανδρών, Σεπτέμβρης 18-23 Βιτόρια (Βραζιλία): Οπεν Ανδρών - Γυναικών, Οκτώβρης 23-28 Ακαπούλκο (Μεξικό): Οπεν Ανδρών - Γυναικών
Οκτώβρης 31 - Νοέμβρης 4 Πουκέ (Ταϊλάνδη): Οπεν Ανδρών - Γυναικών
Το πρόγραμμα της CEV για το NESTEA European Championship Tour 2007
17-20 Μαΐου: Αυστριακό Masters / Σεντ Πόλτεν, 31 Μαΐου -3 Ιουνίου: Γερμανικό Masters / Αμβούργο
14-17 Ιουνίου: Ρωσικό Masters / Μόσχα , 5-8 Ιουλίου: Ελβετικό Masters / Λουκέρνη
9-12 Αυγούστου: Ολλανδικό Masters / Χάγη , 23-26 Αυγούστου: «NESTEA European Championship» / Βαλένθια

«ΕΦΥΓΑ ΖΩΝΤΑΝΟΣ»

Δεν ξέρει ποιον να ευχαριστήσει που έφυγε από τη Γουίλιαμς... ζωντανός ο Μαρκ Γουέμπερ, ο οποίος δείχνει ανακουφισμένος. Ο Αυστραλός οδηγός δεν πέρασε τα καλύτερα χρόνια της καριέρας του στις δύο σεζόν που έμεινε στη Γουίλιαμς και ελπίζει πως του χρόνου με τη Ρεντ Μπουλ και τον Ντέιβιντ Κούλθαρτ, θα μπορέσει να παρουσιαστεί ανταγωνιστικός και να αποσπάσει μερικά καλά αποτελέσματα τα οποία του έχουν λείψει πάρα πολύ.

Σε δηλώσεις του ο Αυστραλός οδηγός ανέφερε πως δεν πέρασε καλά στην ομάδα του σερ Φρανκ και ότι ίσως τα πράγματα να μην είχαν εξελιχθεί και τόσο καλά. «Ανακουφίστηκα που έφυγα από τη Γουίλιαμς... ζωντανός. Υπήρχαν 550 άνθρωποι στην ομάδα και κανενός η φήμη δεν έγινε καλύτερη στους τελευταίους 12 μήνες, συμπεριλαμβανομένων και εμού. Η καριέρα μπορεί να σπιλωθεί εύκολα και ήμουν τυχερός που έφυγα άθικτος από τη Γουίλιαμς», ήταν τα λόγια του.

Ο σερ Φρανκ από τη μεριά του, ήθελε να κρατήσει τον Γουέμπερ στην ομάδα και για του χρόνου καθώς η Γουίλιαμς θα συνεργάζεται με την Τογιότα αναφορικά με τους κινητήρες, η προσφορά που δέχτηκε ο Αυστραλός πάντως από τη Ρεντ Μπουλ ήταν τόσο καλή που δεν μπορούσε να πει όχι.

«Αυτόν τον καιρό προσπαθώ να ξεπεράσω τι έγινε και μετά από δύο εβδομάδες θα έχω φορτίσει τις μπαταρίες μου για να αρχίσω ξανά. Μπορούσα να μείνω για μια ακόμα χρονιά εκεί και να προσπαθήσω για το καλύτερο, που μπορούσα άλλωστε να το κάνω, αλλά στο τέλος η ευκαιρία στη Ρεντ Μπουλ ήταν μεγάλη για να την αφήσω».

Και να φανταστεί κανείς πως λίγο πριν φύγει από τη Γουίλιαμς ο Γουέμπερ, διαλαλούσε πως ήθελε να μείνει στην αγγλική εταιρεία.

Αβυσσος η ψυχή του ανθρώπου.

Μοίρασε καμπάνες η ΚΕΔ

Ποινές που κυμαίνονται από τρεις έως και πέντε αγωνιστικές τιμωρίας, επέβαλε η Κεντρική Επιτροπή Διαιτησίας σε τρεις διαιτητές, τρεις βοηθούς και έναν παρατηρητή, που πήραν λανθασμένες αποφάσεις σε πρόσφατους αγώνες της Σούπερ Λιγκα.

Αναλυτικά οι ποινές:

- Στον βοηθό διαιτητή Μπερσή Δ. (Αρκαδίας), που είχε παραπεμφθεί για τον αγώνα Ηρακλής-Παναθηναϊκός (8η αγωνιστική), επιβλήθηκε ποινή 4 αγωνιστικών (έναρξη ποινής από 30/10/2006).

- Στον διαιτητή Φινοκαλιώτη Κ. (Αθηνών), που είχε παραπεμφθεί για τον αγώνα Λάρισα-ΠΑΟΚ (8η αγωνιστική), επιβλήθηκε ποινή 4 αγωνιστικών (έναρξη ποινής από 30/10/2006).

- Στον παρατηρητή Ντάουλα Δ. (Αιτ/νίας), που είχε παραπεμφθεί για τον αγώνα Λάρισα-ΠΑΟΚ (8η αγωνιστική), επιβλήθηκε ποινή 3 αγωνιστικών (έναρξη ποινής από 30/10/2006).

- Στον βοηθό διαιτητή Κωτσιαντή Σπ. (Ημαθίας), που είχε παραπεμφθεί για τον αγώνα Λάρισα-ΠΑΟΚ (8η αγωνιστική), επιβλήθηκε ποινή 3 αγωνιστικών (έναρξη ποινής από 30/10/2006).

- Στον διαιτητή Γερμανάκο Μ. (Αθηνών), που είχε παραπεμφθεί για τον αγώνα ΠΑΟΚ-Κέρκυρα (9η αγωνιστική), επιβλήθηκε ποινή 4 αγωνιστικών (έναρξη ποινής από 6/11/2006).

- Στον διαιτητή Δαλούκα Γ. (Θεσσαλίας), που είχε παραπεμφθεί για τον αγώνα Ατρόμητος-Εργοτέλης (9η αγωνιστική), επιβλήθηκε ποινή 4 αγωνιστικών (έναρξη ποινής από 6/11/2006).

- Στον βοηθό διαιτητή Κουζάκη Ι. (Θεσσαλίας) που είχε παραπεμφθεί για τον αγώνα Ατρόμητος-Εργοτέλης (9η αγωνιστική), επιβλήθηκε ποινή 5 αγωνιστικών (έναρξη ποινής από 6/11/2006).











ΤΟΠΙΚΟ ΠΟΔΟΣΦΑΙΡΟ - ΜΙΚΤΕΣ

ΤΟΥΣ ΑΝΟΙΞΕ Η ΟΡΕΞΗ

• Μετά τη νίκη επί του Αγ. Γεωργίου, ο Ηρακλής Μ. «βλέπει» ακόμη ψηλότερα • Αίτημα στην ΕΠΣΔ για μετάθεση ώρας στο ματς με την Τήλο το Σάββατο

Ικανοποίηση υπάρχει στον Ηρακλή Μ. και αυτό φάνηκε στην χθεσινή προπόνηση, καθώς πριν απ' αυτή ο Πρόεδρος και ο προπονητής συνεχάρησαν τους ποδοσφαιριστές για την δεύτερη συνεχή νίκη επί του Αγ. Γεωργίου, η οποία είχε σαν αποτέλεσμα ο Ηρακλής να παραμείνει στην δεύτερη θέση της βαθμολογίας.

Σ' αυτό το σημείο ο Πρόεδρος επισήμανε ότι η ομάδα αρχής γενομένης απ' τον αγώνα της Τήλου θα πρέπει να είναι πειθαρχημένη, ούτως ώστε να συνεχίσει να βρίσκεται ψηλά στη βαθμολογία ικανοποιώντας έτσι και τους φίλους της ομάδας.

Τα προβλήματα που έχει να αντιμετωπίσει ο προπονητής της ομάδας Ανδρέας Βλασόπουλος είναι οι τραυματισμοί του Γ. Μπιλιά, που δεν χρησιμοποιήθηκε στο ματς του Σαββάτου, και του Μαλώτρα, ο οποίος ένιωσε εκ νέου ενοχλήσεις στην ολιγόλεπτη χρησιμοποίησή του στο παιχνίδι με τον Αγ. Γεώργιο.

Η Διοίκηση με έγγραφό της στην ΕΠΣΔ ζήτησε ο αγώνας με την Τήλο να ορισθεί το Σάββατο στη 1:00μ.μ. για να επιστρέψει έγκαιρα.

Η αναχώρηση της ομάδας θα γίνει απ' το λιμάνι της Κάμειρου Σκάλας το Σάββατο στις 9:00π.μ. και μετά την λήξη του αγώνα η ομάδα θα επιστρέψει. Επίσης, η ομάδα έχει ναυλώσει πλοίο και όσοι από τους φίλους της επιθυμούν να την συνοδεύσουν, να επικοινωνήσουν με τον Πρόεδρο.

Τέλος, όσοι απ' τους φιλάθλους της ομάδας, επιχειρηματίες, επιθυμούν να διαφημιστούν στο ημερολόγιο του έτους 2007, να επικοινωνήσουν με τον Πρόεδρο, Γιώργο Παπαδημήτρη στο τηλέφωνο 6944363425.

Χαμόγελα για έναν

• Ενας απ' τους δύο, μεταξύ Κατταβιάς και Απόλλων Κ., θα σφραγίσει το έβδομο εισιτήριο για την γ' φάση του Κυπέλλου Δωδ/σου σήμερα στις 2:30μ.μ. στα Κοσκινού • Με αλλαγές οι δύο ομάδες, ώστε να προφυλαχθούν βασικοί παίκτες για το πρωτάθλημα

Δύο απ' τις ευχάριστες εκπλήξεις του Πρωταθλήματος της α' κατηγορίας αναμετρώνται σήμερα στις 2:30μ.μ. στο γήπεδο Κοσκινού για την β' φάση του Κυπέλλου Δωδ/σου.

Σήμερα, λοιπόν, η Α.Ε. Κατταβιάς φιλοξενεί στα Κοσκινού έναν εκ των πρωτοπόρων της α' κατηγορίας, τον Απόλλων Κ. Οι δύο ομάδες εκπλήσσουν το φίλαθλο κοινό με την αγωνιστική τους παρουσία, αφού οι «νεοφώτιστοι» της Κατταβιάς βρίσκονται στην μέση της βαθμολογίας, «κόβοντας» βαθμούς από ομάδες όπως ο Α.Ε.Ρ.Α. και ο Διγενής, ενώ οι Καλυθενοί βρίσκονται στην πρώτη θέση μαζί με Α.Ε.Ρ.Α. και Ανταγόρα, αγνοώντας την ήττα απ' την πρεμιέρα του Πρωταθλήματος. Οι δύο ομάδες αναμετρήθηκαν φέτος για το Πρωτάθλημα στο γήπεδο της Κατταβιάς με τον Απόλλων να επικρατεί με σκορ 2-1. Ομως, ο θεσμός του Κυπέλλου είναι διαφορετικός και αναμφίβολα το σημερινό παιχνίδι αναμένεται εξαιρετικά ενδιαφέρον.

Η ΚΑΤΤΑΒΙΑ...

Στο στρατόπεδο της ομάδας της Νότιας Ρόδου υπάρχει ικανοποίηση για το αποτέλεσμα του Σαββάτου στο ισόπαλο ματς (0-0) με την Αναγέννηση Εμπ. για το οποίο μίλησε στην «δσπορ» ο προπονητής της ομάδας Μανώλης Φραντζής, δηλώνοντας: «Μέχρι το 35', όπου και αποβλήθηκε ο Κατσαμπάς, ήμασταν ανώτεροι. Χάσαμε αρκετές ευκαιρίες και ευτυχώς που απ' το 35'-60' δεν το πληρώσαμε. Σ' αυτό το διάστημα ο αντίπαλος ισορρόπησε το παιχνίδι και εμείς κυνηγήσαμε το γκολ στις αντεπιθέσεις. Παρόλα αυτά είμαι ευχαριστημένος για την προσπάθεια που κατέβαλαν οι ποδοσφαιριστές μου». Για το σημερινό ματς Κυπέλλου ο προπονητής της Κατταβιάς θα δώσει ευκαιρίες σε αρκετούς ποδοσφαιριστές που έχουν λίγο χρόνο συμμετοχής ως τώρα, υποστηρίζοντας πως: «για εμάς στόχος πρωταρχικός είναι η παραμονή μας στην α' κατηγορία, για το κύπελλο θα προσπαθήσουμε για ό,τι καλύτερο, αλλά θα ξεκουράσω κάποιους ποδοσφαιριστές για το επόμενο ματς πρωταθλήματος».

Ο ΑΠΟΛΛΩΝ Κ...

Στην ομάδα του προπονητή Σπύρου Αγγελόπουλου η αισιοδοξία, μετά την εντός έδρα νίκη με σκορ 3-1 επί της Α.Ε. Καλύμνου, που επικρατεί είναι έκδηλη, χωρίς όμως αυτή η αισιοδοξία να ξεπερνά τα όρια, καθώς μπορεί να βρίσκεται στην κορυφή ο Απόλλων Κ., όμως πρωταρχικός στόχος είναι να παίζει καλό ποδόσφαιρο η ομάδα, στηριζόμενη σε νεαρούς ποδοσφαιριστές κυρίως. Για το παιχνίδι της Κυριακής αλλά και για το σημερινό, με την Α.Ε. Κατταβιάς, ο Αγγελόπουλος, σε τηλεφωνικά επικοινωνία που είχε η «δσπορ» μαζί του δήλωσε: «Είμαι ευχαριστημένος απ' την προσπάθεια που κάνουν τα παιδιά τους αξίζουν θερμά συγχαρητήρια. Ομως, εμείς συνεχίζουμε, χωρίς να μας παίρνει τα μυαλά η κάθε επιτυχία. Αποτελούμαστε από μια νεανική ομάδα και επιθυμούμε μια αξιόλογη πορεία σ' όλους τους θεσμούς. Ετσι, στο ματς με την Κατταβιά θα πρέπει να παρουσιαστούμε με το ίδιο καλό αγωνιστικό πρόσωπο. Θα δώσω χρόνο συμμετοχής σε κάποια παιδιά που δεν αγωνίζονται πολύ ως τώρα, ώστε να προφυλάξουμε κάποιους απ' την κούραση. Στόχος μας είναι, ξεκάθαρα, η πρόκριση».

Για το σημερινό ματς, ο έμπειρος τεχνικός θα στερηθεί των υπηρεσιών των τραυματιών Καβουσανάκη, Ορφανού, Νικολού, Τραβαγιάκη και του τιμωρημένου Αχιολά.

Σφραγίζουν οι τελευταίοι

Τρία παιχνίδια για τον θεσμό του Κυπέλλου Δωδεκανήσου θα πραγματοποιηθούν σήμερα και αύριο στα γήπεδα του Νομού και δύο για τα πρωταθλήματα της Α' και Γ' Τοπικής Κατηγορίας.

Αναλυτικά το πρόγραμμα:

ΚΥΠΕΛΛΟ

• Κοσκινού (2:30μ.μ.)

Α.Ε. Κατταβιάς - Απόλλωνας Κ.

Διαιτησία: Κουρδουκλάς - Ορφανός - Φουκαράς

Παρ. Αγώνα: Αδαμάνης

Τετάρτη

• Κρεμαστή (2:30μ.μ.)

Φοίβος - Ευκλής

Διαιτησία:

Παρ. Αγώνα: Σταματίου

• Κοσκινού (2:30μ.μ.)

Διγενής - Ομόνοια

Διαιτησία:

Παρ. Αγώνα: Βεργίδης

ΥΠΟΟΜΙΛΟΙ ΚΩ

• Κως (2:30μ.μ.)

Ανταγόρας - Νικαγόρας

Παρατηρητής: Κεφαλιανός

Α' ΚΑΤΗΓΟΡΙΑ

Εξ' Αναβολής

• Τήλος (1μ.μ.)

Τήλος - Αναγέννηση Εμπ.

Παρατηρητής: Μορφωπός

Γ' ΚΑΤΗΓΟΡΙΑ

• Κοσκινού (11π.μ.)

Σύμη - Δωριέας

Παρατηρητής: Ψυλλάκης

ΜΙΚΤΕΣ

Ημέρα των Νέων

• Προπονούνται σήμερα στο Καρακόνερο ενώ αύριο οι Παίδες δίνουν φιλικό στις Καλυθιές

Δύο νέα πρόσωπα, πήραν μέρος στην χθεσινή προπόνηση της μικτής ομάδας των Παίδων, που πραγματοποιήθηκε στο Καρακόνερο.

Πρόκειται για τους Ντραγκάεφ και Αμερικάνο που άφησαν καλές εντυπώσεις, κατά την διάρκεια του χθεσινού οικογενειακού διπλού, που πραγματοποίησε ο προπονητής Θεόδωρος Θεοδώρου.

Αύριο και πάλι ο τεχνικός της ένωσης θα έχει την ευκαιρία να τους παρακολουθήσει στο φιλικό παιχνίδι που έχει προγραμματιστεί στις Καλυθιές στις 3:30μ.μ. με αντίπαλο τον Ερμή.

Σήμερα είναι η ημέρα των Νέων, που θα προπονηθούν στο Καρακόνερο στις 2:30μ.μ.

Αναλυτικά οι ποδοσφαιριστές που καλούνται:

ΜΙΚΤΗ ΝΕΩΝ «ΤΡΑΠΕΖΑ ΠΕΙΡΑΙΩΣ»

Ζερβός Παντελής (Καλύμνου), Λιβισιανός Αλεξ. (Αρης), Γεωργαλλής Στάθης (Α.Ε.Ρ.Α.), Τόπος Γεώργιος (Ευκλή), Διαμαντής Στάθης (Ασπίδα Απολ.) Πίσσας Ηλίας (Ροδιακός), Παπαδόπουλος Φαν. (Φοίβος), Χατζηνικόλας Χρ. (ΑΣΠΙΣ Απολακκιάς), Φασάκης Βασίλης (Κλεάνθης), Ζερβός Κυριαζής (Ευκλής), Καλημέρης Γιάννης (Διαγόρας Β.), Μέντος Βασίλης (ΑΕ Κατταβιάς), Νικολής Σάββας (Α.Ε.Ρ.Α.), Κουτσάγιας Μιχ. (Ευαγόρα), Αντωνούρης Μάριος (Κλεάνθης), Τριανταφύλλου Τριαντ., Αξιώτης Απόστολος (Ιάλυσος), Μπιλιάς Παντελής (Φοίβος), Καουκάκης Χάρης (Ποσειδών Καρπ.), Καρπαθάκης Ελευθ. (Ροδιακός), Καρπαθάκης Πανορμίτης (Διαγόρα Β.), Κατσαρής Ανδρέας, Καμπούρης Μάριος (Κάλυμνος), Φράγκος Μιχάλης (Ευαγόρας), Τάλλαρος Αντώνης (Δόξα Καρδ.), Ευγενικός Μανώλης, Κοντουδιός Μιχάλης (Απόλλων Καλ.), Χατζηγεωργίου Κυριάκος, Παπαχριστοδούλου Στ. (Διγενής), Μανιάς Μιχάλης (Ερμής Καλ.).

ΗΜΕΡΙΔΑ ΚΑΝΟΝΙΣΜΩΝ

Την Τετάρτη 15 Νοεμβρίου και ώρα 8μ.μ. στην αίθουσα του «ΑΚΤΑΙΟΝ» θα πραγματοποιηθεί ημερίδα, η οποία περιλαμβάνει τα ακόλουθα θέματα:

α.- Κανονισμοί Διαιτησίας

β.- Καλλιέργειας και Ανάπτυξης

ΤΟΠΙΚΟ ΠΟΔΟΣΦΑΙΡΟ Β', Γ' ΚΑΤΗΓΟΡΙΑ

Β' ΚΑΤΗΓΟΡΙΑ

ΠΙΚΡΙΑ ΓΙΑ ΤΗΝ ΗΤΤΑ

Μπορεί η θύελλα Π. να γνώρισε την δεύτερή της ήττα σε τρία ματς για τον α' όμιλο της β' κατηγορίας και να υπάρχει απογοήτευση στο στρατόπεδο της ομάδας, όμως αυτή η απογοήτευση δεν απορρέει απ' την ήττα, αλλά απ' το πως προήλθε.

• Ο τρόπος που έχασε η Θύελλα Π. απ' τον Αγ. Ισίδωρο, στενοχώρησε άπαντες στο στρατόπεδο της ομάδας, που βλέπει μόνο νίκη στο επόμενο ματς με το Δίκαιο

Το στρατόπεδο του προπονητή Κώστα Ανδριανάκη είχε βρεθεί πίσω στο σκορ νωρίς στο παιχνίδι, όμως κατάφερε να ισοφαρίσει στις αρχές του δευτέρου ημιχρόνου, αλλά δέχτηκε στο τελευταίο δεκάλεπτο δύο γκολ και μοιραία γνώρισε την ήττα. Μια ήττα που πειτσμώνει ακόμη περισσότερο τους ανθρώπους της ομάδας που ελπίζουν η ομάδα να γυρίσει στις επιτυχίες στο επόμενο εντός έδρας ματς με αντίπαλο το Δίκαιο, το οποίο είναι αήττητο αλλά και χωρίς νίκη μετά από τρεις αγωνιστικές, με ισάριθμες ισοπαλίες.

Οι προπονήσεις και η προετοιμασία γι' αυτό το δύσκολο παιχνίδι ξεκινούν σήμερα για την ομάδα της Θύελλας, αφού στις 3:30μ.μ. ο Ανδριανάκης θα προπονήσει τους ποδοσφαιριστές του στο γήπεδο της Πυλώνας.

Μοναδικός στόχος της Θύελλας είναι η νίκη, μια νίκη που θα ισχυροποιήσει ακόμη την θέση της και θα την βοηθήσει πολύ για την δύσκολη συνέχεια που ακολουθεί το πρωτάθλημα της β' κατηγορίας.

Ανάμεικτα συναισθήματα

• Στο στρατόπεδο του Αστέρα Π. μετά την καλή εμφάνιση στο ντέρμπι με τον Δαμάγητο αλλά και με την «άδικη» ισοπαλία • Πολλά προβλήματα εν όψει Ξάνθου για τον Ορφανό, που έχει τραυματίες τους Σκόρπο, Πάττα, Λαυράκη, Γαλάνη και Π. Αθανασίου

Μετά από τρεις αγωνιστικές ο Αστέρας Π., παραμένει αήττητος αλλά και τέσσερις βαθμούς πίσω απ' τον πρωτοπόρο Ηρακλή Λ. Το Σάββατο η ομάδα του προπονητή Σάββα Ορφανίδη αντιμετώπισε τον συνδημότη Δαμάγητο σε ένα παιχνίδι που τελείωσε με σκορ 1-1.

Στο στρατόπεδο του Αστέρα υπάρχει πικρία για το αποτέλεσμα, ενώ έντονος προβληματισμός απορρέει απ' τους πολλούς τραυματισμούς που έχει η ομάδα και κάνει το έργο της πιο δύσκολο.

Για το ντέρμπι του Σαββάτου με τον Δαμάγητο, αλλά και για το ματς που έρχεται με τον Ξάνθο, ο Ορφανίδης σε τηλεφωνική επικοινωνία που είχε η «δσπορ» μαζί του, δήλωσε: «Ηταν ένα αρκετά δυνατό ντέρμπι, στο οποίο κυριάρχησε περισσότερο το πάθος και η δύναμη και λιγότερο η τεχνική. Το αποτέλεσμα μας φέρνει μια πικρία καθώς παρόλο που βρεθήκαμε πίσω στο σκορ, όταν ισοφαρίσαμε είχαμε τουλάχιστον 4 καλές ευκαιρίες για να πάρουμε τη νίκη. Ο Δαμάγητος ευτύχησε να προηγηθεί με το τυχερό γκολ. Εμείς ισοφαρίσαμε γρήγορα και μέχρι το τέλος του παιχνιδιού είχαμε την υπεροχή. Μια υπεροχή που δυστυχώς δεν καρποφόρησε με κάποιο γκολ. Νομίζω πως ήμασταν καλύτεροι και αυτό φαίνεται βάσει των ευκαιριών, καθώς ο τερματοφύλακας μας ήταν στο β' ημίχρονο απλώς θεατής του ματς. Παρόλα αυτά, η ομάδα πραγματοποίησε πολύ καλή εμφάνιση και είμαι ευχαριστημένος απ' την προσπάθεια των παιδιών. Κάτι που θέλω να σημειώσω είναι ότι παίχτηκε λίγος χρόνος καθαρού παιχνιδιού, καθώς οι ποδοσφαιριστές του Δαμάγητου, βρίσκονταν συνεχώς στο έδαφος τραυματισμένοι. Για εμάς ακολουθεί ένα δύσκολο παιχνίδι, με τον Ξάνθο. Δεν έχει σημασία που δεν έχει ακόμη βαθμό ο αντίπαλός μας, εμείς έχουμε να αντιμετωπίσουμε τις δυσκολίες του ξερού αγωνιστικού χώρου καθώς και της ταλαιπωρίας του ταξιδιού».

Στα αγωνιστικά, ο Σάββας Ορφανίδης δεν θα έχει στην διάθεσή του τους Σκόρπο, Γαλάνη, Λαυράκη και Πάττα ενώ εξαιρετικά αμφίβολος είναι και ο Παντελής Αθανασίου.

Συγκεκριμένα, ο Σκόρπος έχει κάταγμα στο δεξί χέρι, ενώ ο Γαλάνης θλάση στον οπίσθιο μηριαίο, κληρονομιά και των δύο απ' το ματς με τον Δαμάγητο. Οι Λαυράκης και Πάττας που είχαν τραυματιστεί στο ματς με τον Ορφέα για την δεύτερη αγωνιστική συνεχίζουν να απέχουν, καθώς ο Λαυράκης έκανε μαγνητική τομογραφία αφού τραυματίστηκε στο γόνατο, ενώ ο Πάττας είχε δεχθεί χτύπημα στον αστράγαλο και ακόμη δεν έχει συνέλθει. Τέλος, ο Π. Αθανασίου είναι αμφίβολος με πρόβλημα στους προσαγωγούς.

Γ' ΚΑΤΗΓΟΡΙΑ

Συγκρατημένη αισιοδοξία

• Επικρατεί στο στρατόπεδο της Δήμητρας μετά την τρίτη νίκη σε ισάριθμα παιχνίδια, στον Α' ομιλο της Γ' κατηγορίας

Μόνη πρώτη στην βαθμολογία του α' ομίλου της γ' κατηγορίας έμεινε η Δήμητρα Δαματριάς, η οποία νίκησε με σκορ 3-0 τον Ο.Φ. Ιστρίου, εκμεταλλευόμενη και την ήττα του Πετρώνα.

Η ομάδα του προπονητή Μιχάλη Μανωλά έδειξε στοιχεία επιθετικού ποδοσφαίρου, κάτι το οποίο επιθυμεί και ο προπονητής της, ενώ έχει κάνει το απόλυτο στις πρώτες τρεις αγωνιστικές, πραγματοποιώντας το καλύτερο ξεκίνημα της ομάδας τα τελευταία χρόνια.

Φαίνεται πως κάτι έχει αλλάξει στον τρόπο παιχνιδιού της ομάδας, όπως και στην φιλοσοφία. Πάντως, παρά την τρίτη συνεχή επιτυχία της ομάδας του, ο Μανωλάς θεωρεί πως η ομάδα του έπρεπε να παρουσιαστεί ακόμη πιο σοβαρή, διότι είχε κενά διαστήματα κατά την διάρκεια του αγώνα.

Για το παιχνίδι με τον Ο.Φ. Ιστρίου αλλά και για το επόμενο με την Αναγέννηση Ρ., ο προπονητής της Δαματριάς Μιχάλης Μανωλάς, σε τηλεφωνική επικοινωνία με την «δσπορ», δήλωσε: «Είμαι αρκετά ευχαριστημένος αν και είχαμε ανά διαστήματα ένα πρόσωπο αγωνιστικό, που δεν θέλω. Το επισήμανα στους ποδοσφαιριστές μου, ότι δεν πρέπει να επαναπαυόμαστε σε καμία περίπτωση. Συνεχίζουμε γιατί μπορούμε να δείξουμε ακόμα περισσότερα. Είμαστε συγκρατημένοι για την συνέχεια όμως χρειάζεται να συνεχίσουμε την δουλειά καθώς μόνο μ' αυτήν θα πετύχουμε τους στόχους μας. Το παν είναι να βλέπουμε κάθε παιχνίδι ξεχωριστά. Το ματς με τον Ο.Φ. Ιστρίου τελείωσε και τώρα σκεφτόμαστε το επόμενο με την Αναγέννηση, η οποία είναι πολύ καλή ομάδα. Εμείς θα δώσουμε άλλη μία μάχη και ο καλύτερος και πιο τυχερός ας νικήσει». Οι ποδοσφαιριστές της Δήμητρας θα επανέλθουν σήμερα στις προπονήσεις καθώς χθες είχαν ρεπό. Η σημερινή προπόνηση θα πραγματοποιηθεί στις 3:45 μ.μ. στο γήπεδο Δαματριάς, απ' την οποία απόντες θα είναι οι στρατευμένοι Πηδιάκης, Τσακίρης και Μάτσης.

ΑΣΤΑΜΑΤΗΤΟΣ Ο ΑΛΘΑΙΜΕΝΗΣ

• Παραμένει χωρίς απώλειες, μετά την τρίτη αγωνιστική του Β' ομίλου της Γ' κατηγορίας, η ομάδα του Δημήτρη Σαρικάκη

Για πρώτη φορά στην ιστορία του η ομάδα του Αλθαιμένη Κρητηνίας, πετυχαίνει το απόλυτο και βρίσκεται στην κορυφή της βαθμολογίας του Β' ομίλου της γ' τοπικής κατηγορίας, μετά και την ολοκλήρωση της τρίτης αγωνιστικής.

Ολοι στο χωριό της Κρητηνίας βλέπουν ότι μπορεί αυτή η ομάδα να καταφέρει το όνειρο της να γίνει πραγματικότητα. Για την υλοποίηση αυτού του ονείρου, όμως θα πρέπει να συνεχιστεί η σκληρή δουλειά και η πειθαρχία που έχει επιβάλλει στην ομάδα ο προπονητής Δημήτρης Σαρικάκης.

Βαρόμετρο για την συνέχεια είναι το επόμενο εντός έδρας παιχνίδι με την Ομόνοια Γενναδίου, στο οποίο καλείται ο κόσμος της ομάδας να δώσει δυναμικό παρόν, ώστε να στηρίξει την προσπάθεια που κάνει φέτος η διοίκηση, το προπονητικό τιμ και οι παίκτες.

Η νέα διοίκηση του Αλθαιμένη γνωρίζει τις δυσκολίες του πρωταθλήματος, όμως παλεύει στο πλαίσιο του «ευ αγωνίζεσθε» και με τα, ως τώρα πεπραγμένα, φαίνεται πως έχει την δική της φιλοσοφία. Μια φιλοσοφία που θέλει να περάσει και στους φιλάθλους της ομάδας και να βρει ανταπόκριση όχι μόνο απ' τους φιλάθλους της αλλά και απ' τα αρμόδια όργανα της ποδοσφαιρικής εξουσίας.

Στην ομάδα του Αλθαιμένη βαδίζουν πάνω σ' ένα δικό τους σύνθημα: «Στηρίζουμε τον αθλητισμό, είμαστε μακριά απ' την βία στα γήπεδα».

ΝΕΕΣ ΚΑΤΕΥΘΥΝΣΕΙΣ

ΕΡΓΟΓΟΝΑ ΒΟΗΘΗΜΑΤΑ ΠΡΟΪΟΝΤΑ ΑΘΛΗΤΙΚΗΣ ΔΙΑΤΡΟΦΗΣ

(Α' Μέρος)



Κατερίνα Χατζηνικολάου
Διατροφολόγος

Ο τομέας του αθλητισμού χαρακτηρίζεται από τις αυξημένες απαιτήσεις σε ενέργεια και θρεπτικά συστατικά, τα οποία είναι απαραίτητα για την καλή απόδοση των αθλητών.

Ειδικότερα δε τα τελευταία χρόνια, μέσα σε ένα περιβάλλον συνεχώς αυξανόμενου ανταγωνισμού, γίνεται επιτακτικότερη η ανάγκη για άμεση αναπλήρωση των απαιτήσεων με σκοπό τη βελτίωση των επιδόσεων. Για το σκοπό αυτό, αναπτύχθηκε ο «κλάδος» που ασχολείται με τα εργογόνα βοηθήματα και τα προϊόντα αθλητικής διατροφής.

Εργογόνα βοηθήματα ονομάζονται οι ουσίες εκείνες που μπορεί να βοηθήσουν στην αύξηση της αθλητικής απόδοσης και αντοχής καθώς και στη βελτίωση φυσικών λειτουργιών. Οι ουσίες αυτές φαίνεται να συμβάλλουν άμεσα στη βελτίωση των επιδόσεων επειδή διεγείρουν το κεντρικό νευρικό σύστημα, διευκολύνουν την αποκατάσταση μετά από έντονη άσκηση και βοηθούν ψυχολογικά τον αθλητή. Τα εργογόνα βοηθήματα διακρίνονται στα διατροφικά και στα χημικά – φαρμακευτικά.

Διατροφικά Εργογόνα Βοηθήματα

Διατροφικά εργογόνα βοηθήματα ονομάζονται τα διατροφικά συμπληρώματα τα οποία λαμβάνονται με τη μορφή φαγητού, ποτού ή σκόνης και έχουν ως στόχο να επιφέρουν τα απαιτούμενα θετικά αποτελέσματα στον αθλητή. Ο όρος περιλαμβάνει έναν αριθμό τροφίμων (για παράδειγμα ποτά πλούσια σε υδατάνθρακες και ηλεκτρολύτες), των οποίων η αποτελεσματικότητα στην αύξηση της αθλητικής επίδοσης είναι πέρα από οποιαδήποτε αμφισβήτηση.

Πολλά προϊόντα κυκλοφορούν στην αγορά, **χωρίς** να έχουν αποδεδειγμένα ευεργετικά αποτελέσματα στην αθλητική απόδοση, δηλώνοντας ωστόσο στη συσκευασία ότι έχουν. Ο ανταγωνισμός στον αθλητισμό είναι πολύ μεγάλος που όλοι θέλουν να επωφεληθούν από συμπληρώματα που βελτιώνουν την απόδοση ανεξάρτητα από το πραγματικό αποτέλεσμα του προϊόντος.

Ο αθλητής που χρησιμοποιεί διατροφικά συμπληρώματα συχνά τα καταναλώνει σε ποσότητες υψηλότερες από αυτές που συνήθως ενδείκνυνται. **Πριν από την αγορά ενός προϊόντος, θα πρέπει ο αθλητής να αναλογιστεί εάν είναι νόμιμο, ασφαλές και αποτελεσματικό.** Η πλειοψηφία των συμπληρωμάτων που κυκλοφορούν στην αγορά υπόσχεται διάφορα, χωρίς να παρέχει κάποιο ερευνητικό υπόβαθρο.

Χημικά – Φαρμακευτικά Εργογόνα Βοηθήματα

Στην κατηγορία αυτή ανήκουν όλα τα μη διατροφικά σκευάσματα που χρησιμοποιούνται για αύξηση του έργου των αθλητών. Οι ουσίες που χρησιμοποιούνται από τους αθλητές είναι κυρίως ορμόνες, αμφεταμίνες, διεγερτικά του κεντρικού νευρικού συστήματος (π.χ καφεΐνη), καρδιοτονωτικά, αντιφλεγμονώδη, ηρεμιστικά και αγγειοδιασταλτικά.

Οι ορμόνες αποτελούν την πιο προσφιλή ομάδα φαρμάκων που χρησιμοποιούνται από τον αθλητισμό. Στην κατηγορία αυτή ανήκουν τα αναβολικά στεροειδή από τα οποία τα ανδρογόνα είναι τα σημαντικότερα. Ενώ υπάρχουν κάποιες μελέτες που αποδεικνύουν τη θετική δράση των αναβολικών στη δύναμη και βελτίωση της απόδοσης του αθλητή, τα αποτελέσματα των μελετών αυτών έχουν αμφισβητηθεί, κυρίως λόγω του πρόχειρου σχεδιασμού τους. Πρέπει να τονιστεί ότι εκτός από τα αντικρουόμενα αποτελέσματα για την απόδοση των αθλητών, υπάρχει πλήθος σοβαρών παρενεργειών που συνοδεύουν τη λήψη εργογόνων ουσιών, όπως αυξημένη τριχοφυΐα στις γυναίκες, πρόβλημα στη λειτουργία των νεφρών, αλλά και της καρδιάς.

Η χρήση των εργογόνων βοηθημάτων δεν μπορεί να γίνεται αλόγιστα και ανεξέλεγκτα. Είναι απαραίτητη η συμβουλή αλλά και η παρακολούθηση από ειδικό.

ΜΠΑΣΚΕΤ - ΡΕΠΟΡΤΑΖ - ΛΟΙΠΑ ΑΘΛΗΜΑΤΑ

ΜΠΑΣΚΕΤ Α2 ΚΑΤΗΓΟΡΙΑ

«ΣΩΣΤΗ ΑΝΤΙΔΡΑΣΗ»



• Περιμένει ο τεχνικός των «θαλασσί» Γιώργος Ζευγώλης, απ' τους παίκτες του μετά την πρώτη ήττα που υπέστη η ομάδα απ' την Δάφνη

Έσπασε το αήττητο του μετά από έξι σερί νίκες ο Κολοσσός γνώρισε την πρώτη του ήττα από την Δάφνη. Ο προπονητής των «θαλασσί» Γιώργος Ζευγώλης μίλησε για την αναμέτρηση της 7ης αγωνιστικής.

«Η Δάφνη μπήκε με ενθουσιασμό στο παρκέ και μας αιφνιδίασε. Παρά το γεγονός ότι στη συνέχεια βελτιώσαμε αισθητά την εικόνα μας, δεν μπορέσαμε να πάρουμε τη νίκη. Είχαμε αρκετά προβλήματα στην άμυνα και στην επίθεση και ίσως θα μπορούσε να μας βοηθήσει στην περιφέρεια ο Μητρόπουλος. Κάποια στιγμή θα ερχόταν και η ήττα. Αυτό θα πρέπει να καταλάβουμε όλοι είναι τη σημασία της ήττας στη Δάφνη και να κρατήσουμε το θετικό κομμάτι από το συγκεκριμένο παιχνίδι. Πλέον θα πρέπει να δούμε πως αντιδράει η ομάδα μετά από μία ήττα. Το πρωτάθλημα της Α2 διαθέτει πολλές και δυνατές ομάδες κι αυτό είναι κάτι που πρέπει να καταλάβει ο κόσμος. Εμείς θα περιμένουμε τους φιλάθλους μας το Σάββατο στο Βενετόκλειο για να μας συμπαρασταθούν και να επιστρέψουμε στα νικηφόρα αποτελέσματα».

Χθες το απόγευμα ξεκίνησε η προετοιμασία το Κολοσσού στο «Βενετόκλειο» για το παιχνίδι με την Α.Σ. Ξάνθης. Συμμετοχή στο προπονητικό πρόγραμμα αναμένεται να έχει ο Γιάννης Μητρόπουλος, ο οποίος ταλαιπωρείται από ισχυαλγία και δεν αγωνίστηκε στην αναμέτρηση με την Δάφνη.

Σε αναμονή είναι η ομάδα του Κολοσσού για την ώρα αναμέτρησης με την Α.Σ. Ξάνθης. Σήμερα θα γίνει γνωστό αν η ομάδα της Ξάνθης κάνει αίτημα στην Ομοσπονδία για να ξεκινήσει νωρίτερα το παιχνίδι του ερχόμενου Σαββάτου στη Ρόδο.

Με πολλές διακρίσεις

Ο Ηρακλής Λάρδου με αισιοδοξία και αρκετή δουλειά ατενίζει το μέλλον για το τμήμα του στίβου

Οκτώ χρόνια αριθμεί το τμήμα του στίβου στον σύλλογο Ηρακλή Λάρδου.

Η προσπάθεια ξεκίνησε μέσω του Δήμου Λινδίων η οποία δεν καρποφόρησε και την τύχη του τμήματος ανέλαβε, εκτός από το ποδοσφαιρικό τμήμα και το τμήμα μπάσκετ που είχε ο σύλλογος. Κάνοντας σταθερά βήματα όλα αυτά τα χρόνια ήρθε η ώρα να απολαύσουν τους κόπους και τις προσπάθειες τόσο ο πρόεδρος του Συλλόγου όσο και οι συνεργάτες του. Σαράντα πέντε μέλη έχει στην δύναμή του με αρκετούς αθλητές να έχουν διακριθεί και στο πανελλήνιο πρωτάθλημα.

Βέβαια το γηπεδικό είναι ένα πρόβλημα που τους ταλανίζει και περιμένουν τη νέα δημοτική αρχή να δει αυτό το θέμα πιο ζεστά. Οι προπονήσεις των αθλητών γίνονται σε δύο γήπεδα, στο βοηθητικό της Ρόδου με προπονητή τον Αρβανίτη Γ., και στην Κάλαθο με την Καραμαρία Θ. η τελευταία συμμετοχή του συλλόγου ήταν στους Αιγαιοπελαγίτικους αγώνες με αρκετά παιδιά αποσπώντας και αρκετές διακρίσεις.

ΕΚΤΟΙ κατετάγησαν οι δύο οδηγοί

Στην κατηγορία μίνι και junior συμμετείχαν ο Μιχάλης Χαλκιόπουλος του Ανδρέα και του Κώστα που έγινε στην πίστα των Αφιδνών για το πανελλήνιο πρωτάθλημα καρτ

Με τον 5ο γύρο που διεξήχθη στην πίστα των Αφιδνών ολοκληρώθηκε για φέτος το Πανελλήνιο Πρωτάθλημα Καρτ. Οι οδηγοί που συμμετείχαν στον τελευταίο αγώνα του θεσμού, έτρεξαν σε τρεις κατηγορίες και προσέφεραν πολύ καλό θέαμα καθώς οι καιρικές συνθήκες ήταν ιδανικές.

Στην κατηγορία μίνι ο Ρόδιος οδηγός Μιχάλης Α. Χαλκιόπουλος κατάφερε να τερματίσει στην 6η θέση. Στην κατηγορία junior ο Μιχάλης Κ. Χαλκιόπουλος τερμάτισε στην 6η θέση επίσης, όμως είχε μία εγκατάλειψη από έξοδο στον πρώτο τελικό.

Αξιοσημείωτο ήταν το γεγονός, ότι και οι δύο Ρόδοι οδηγοί της Eagle Racing απέσπασαν φέτος πολύ καλές κριτικές και άφησαν υποσχέσεις γι' ακόμα καλύτερα αποτελέσματα τη νέα αγωνιστική χρονιά. Γι' ακόμα μια χρονιά είχαν την υποστήριξη της εταιρείας πετρελαιοειδών Silk Oil.

«ΣΟΥΖΕΣ» ΣΤΗ ΡΟΔΟ

Ο 5ος αγώνας Μότο Κρος θα διεξαχθεί στα πλαίσια του πρωταθλήματος Δωδεκανήσου την Κυριακή 19/11/2006 και ώρα 10:30π.μ. στην πίστα 16° χλμ. Ρόδου - Λίνδου στη διασταύρωση Λαδικού

Η Λέσχη Μοτοσικλέτας Ικαρος διοργανώνει στα πλαίσια του πρωταθλήματος Δωδεκανήσου τον 5ο αγώνα μότο κρος την Κυριακή 19/11/2006 και ώρα 10:30π.μ. θα διεξαχθεί στην μοναδική πίστα μότο κρος που είναι και επίσημα αναγνωρισμένη από την ΟΜΕ (Ομοσπονδία Μοτοσικλέτας Ελλάδος) στο 16ο χιλ. Ρόδου Λίνδου διασταύρωση Λαδικού.

Τα χαρακτηριστικά της πίστας είναι ότι έχει μήκος 950 μέτρων και ίσως είναι η μοναδική πίστα που μπορεί να φιλοξενήσει αναβάτες αρχάριους (από 4 ετών) έως και πιο έμπειρους (πρωταθλητές). Η σχεδίαση και ο προγραμματισμός της πίστας είναι από τον Γαλατά Αναστάσιο που είναι και ο υπεύθυνος.

Για τον πανδωδεκανησιακό αγώνα υπάρχουν δύο κατηγορίες:

Α) Αναβάτες με πείρα και πολλά χρόνια στο χώρο της μοτοσικλέτας

Β) Αναβάτες που είναι νέοι και έχουν επαφή για πρώτη φορά με τον χώρο της μοτοσικλέτας

Η διεξαγωγή του αγώνα θα γίνει σε δύο σκέλη των είκοσι πέντε λεπτών ανά κατηγορία.



ISLAND GAMES RHODES

Γιατρούς «εθελοντές»

Σύσκεψη με τους Ιατρικούς φορείς του νησιού, θα πραγματοποιήσει η Οργανωτική Επιτροπή των Island Games XII Rhodes 2007

Συνάντηση ενημέρωσης και γνωριμίας προκειμένου να αρχίσει μια συνεργασία για την ιατρική κάλυψη όλων των αγώνων των Island Games Rhodes 2007 πραγματοποιεί η οργανωτική επιτροπή των αγώνων την Δευτέρα 13 Νοεμβρίου 2006 στην αίθουσα του Αμφιθεάτρου του Γενικού Νοσοκομείου Ρόδου «Ανδρέας Παπανδρέου» στις 8μ.μ.

Οπως είναι γνωστό το καλοκαίρι του 2007, η Ρόδος θα έχει την τιμή να φιλοξενήσει τους Διεθνείς Αγώνες Νήσων. Είναι μια διεθνής αθλητική διοργάνωση όπου 25 νησιά μέλη από όλο τον κόσμο διαγωνίζονται μεταξύ τους σε δεκατέσσερα αθλήματα στην κατηγορία ανδρών - γυναικών. Η συμμετοχή ανέρχεται σε 3.000 αθλητές και 2.000 συνοδούς. Η οργανωτική επιτροπή των αγώνων βασίζεται στην εθελοντική προσπάθεια ανθρώπων από πολλούς κλάδους. Για την σωστή οργάνωση σύμφωνα με τις απαιτήσεις των Αγώνων είναι απαραίτητη η παροχή ιατρικών υπηρεσιών σε όλες τις εγκαταστάσεις που θα διεξαχθούν οι αγώνες. Για οποιαδήποτε διευκρίνιση - πληροφορία στα τηλέφωνα των γραφείων της Οργανωτικής Επιτροπής 2241039707 - 2241023607.

ΜΟΤΟ ΚΡΟΣ

«ΤΡΕΛΑ» ΜΟΤΟ ΚΡΟΣ

• Διεξήχθη το πανδωδεκανησιακό πρωτάθλημα μοτο κρός το Σάββατο στην Παναγιά της Λέρου • Παλιοί και νέοι οδηγοί οι δύο κατηγορίες

Πραγματοποιήθηκε ο Πανδωδεκανησιακός αγώνας μοτοκρος που διεξήχθη το Σάββατο στην Παναγιά της Λέρου. Την διοργάνωση είχε η Λέσχη Μοτοσικλέτας Ικαρος Καλυθιών με την στήριξη των τοπικών λεσχών και παραγόντων του νησιού.

Η οργάνωση των αγώνων, του δωδεκανησιακού πρωταθλήματος χαρακτηρίζεται επιτυχημένη, στην όλη διεξαγωγή βοήθησαν και οι καιρικές συνθήκες. Αρκετοί ήταν οι συμμετέχοντες τόσο από το νησί της Ρόδου όσο και από Κω και Κάλυμνο. Γι' αυτό η διοργανώτρια αρχή χώρισε τους συμμετέχοντες σε δύο κατηγορίες: παλιούς και νέους οδηγούς. Τα αποτελέσματα των αγώνων και οι βαθμολογίες έχουν ως εξής:

Α ΣΚΕΛΟΣ

1. Λυρίου 2. Σταυράς 3. Δουκίσης 4. Στάππας 5. Βαγιανός 6. Ζούνης 7. Ατσίδης 8. Κωστής

Β ΣΚΕΛΟΣ

1. Λυρίου 2. Σταυράς 3. Δουκίσης 4. Στάππας 5. Ατσίδης 6. Ζούνης 7. Βαγιανός 8. Κωστής

ΒΑΘΜΟΛΟΓΙΑ
1ης κατηγορίας

8 σκέλη

1 Λυρίου	175
2. Σταυράς	156
3. Βαγιανός	119
4. Στάππας	104
5. Δουκίσης	84
6. Ζούνης	76
7. Φουρθιότης	73
8. Σέρφας	44
9. Καστής	32
10. Γαλατάς	31
11. Χατζηαντώνης Μ.	30
12. Ατσίδης	20
13. Χατζηαντώνης Δ.	5

ΝΕΩΝ ΟΔΗΓΩΝ
Α ΣΚΕΛΟΣ

1. Τσαρνάς, 2. Σαλονικιός, 3. Ευαγγέλου, 4. Σκαλιέρης, 5. Ηρωνίας, 6. Διονυσίου, 7. Ματθαίος, 8. Κουφογιάννης, 9. Γιαννουκάς, 10. Παπαδημήτρης, 11. Βερενάκης, 12. Κοντογιωργάκης, 13. Καραντάνης, 14. Ντάλαρης

Β ΣΚΕΛΟΣ

1. Τσαρνάς, 2. Χρυσοχός, 3. Διονυσίου, 4. Σκαλιέρης, 5. Γιαννουκάς, 6. Παπαδημήτρης, 7. Ματθαίος, 8. Κουφογιάννης, 9. Ηρωνίας, 10. Καπαντάνης, 11. Βερενάκης, 12. Κοντογιωργάκης, 13. Ντάλαρης, 14. Σαλονικιός.

ΒΑΘΜΟΛΟΓΙΑ ΝΕΩΝ

1. Διονυσίου	130
2. Χρυσοχός	110
3. Τσαρνάς	100
4. Σαλονικιός	68
5. Παπαδημήτρης	59
6. Ηρωνίας	58
7. Μπενότ	56
8. Χρύσης	40
9. Ευαγγέλου	34
10. Βερενάκης	27
11. Λεβέντης	25
12. Σκαλιέρης	24
13. Νικολός	23
14. Ματθαίος	17
15. Κουφογιάννης	15
16. Γιαννουκάς	11
17. Καραντάνης	9
18. Κοντογιωργάκης	8
19. Ντάλαρης	5

ΕΙΔΙΚΑ ΠΑΚΕΤΑ ΓΙΑ ΚΑΘΕ ΚΑΤΗΓΟΡΙΑ ΤΟΥΡΙΣΤΩΝ, Η ΝΕΑ ΔΙΕΘΝΗΣ ΤΑΣΗ

ΤΕΡΠΝΟΝ ΚΑΙ ΩΦΕΛΙΜΟ ΠΑΝΕ ΜΑΖΙ... ΔΙΑΚΟΠΕΣ

Νέα μοντέλα τουρισμού, όπως το babymoon (στα πρότυπα του μήνα του μέλιτος ή honeymoon, όπως λέγεται) και του τουρισμού των... εργένηδων, είναι ορισμένα από αυτά που παρουσιάζουν ιδιαίτερη ζήτηση τα τελευταία χρόνια σε ανά τον κόσμο σημαντικές αγορές τουριστών.

Οι νέες αυτές τάσεις στο σύνολό τους παρουσιάζονται στην τελευταία έκθεση της Euromonitor, που δημοσιοποιήθηκε στο πλαίσιο της Διεθνούς Εκθεσης Τουρισμού στο Λονδίνο, και εκτιμάται ότι θα λειτουργήσουν ως μοχλός ανάπτυξης του παγκόσμιου τουρισμού τα επόμενα χρόνια.

Για τον τουρισμό των μόνων... ή μοναχικών, η έρευνα κάνει ιδιαίτερη αναφορά στην υψηλή ζήτηση που παρουσιάζεται στη Μεγάλη Βρετανία γι' αυτή τη μορφή τουρισμού, και δείχνει κυρίως δύο κατηγορίες: αυτούς που ταξιδεύουν μόνοι αναζητώντας την περιπέτεια και την εξερεύνηση και τους αδέσμευτους που ψάχνουν να βρουν σύντροφο στις διακοπές. Οι ελεύθεροι αντιπροσωπεύουν ένα μεγάλο μερίδιο της πίτας για τα τουριστικά γραφεία, αφού από τη δεκαετία του '80 μέχρι σήμερα έχει αυξηθεί κατά 6 χρόνια ο μέσος όρος της ηλικίας γάμου (28 σήμερα για τις γυναίκες και 30 για τους άνδρες). Επιπλέον, οι ελεύθεροι που προσανατολίζονται στην καριέρα τους και δεν έχουν οικογενειακά βάρη (συμπεριλαμβανομένων των οικονομικών -ξοδεύουν περισσότερα για τις διακοπές τους, ψάχνοντας τρόπους χαλάρωσης από το εργασιακό στρες). Η έρευνα καταγράφει στις δημοφιλείς δραστηριότητες των διακοπών το τρέκινγκ, το σέρφινγκ, την παρατήρηση πουλιών, την πιασσία, τη γιόγκα, τις υπηρεσίες spa και εξωτικούς προορισμούς για μικρές αποδράσεις. Στο πλαίσιο αυτό, αναμένεται ότι θα αναδειχθεί τα επόμενα χρόνια ο τουρισμός «επιδεξιοτήτων», όπου ο τουρίστας θα ανακαλύπτει τα ταλέντα του συμμετέχοντας σε μαθήματα μαγειρικής ή ζωγραφικής, σε αθλητικές δραστηριότητες, σε ομαδικά παιχνίδια κ.λπ.

«ΠΡΟΞΕΝΗΤΕΣ»

Για όσους αναζητούν το σύντροφο μέσα από τις διακοπές τους, διαπιστώνεται, σύμφωνα με την έρευνα, ότι θετικά έχει επιδράσει το περίφημο τηλεοπτικό παιχνίδι «Ραντεβού στα τυφλά», που προβάλλεται επί σειράν ετών στέλνοντας τους παίκτες σε διακοπές. Επίσης, ειδική αναφορά γίνεται στο ρόλο που έχουν τα ηλεκτρονικά «γραφεία συνοικεσίων», όπου μέσω του ίντερνετ γίνεται η αναζήτηση φίλων, ερωτικών συντρόφων ή πιθανών συζύγων. Προτείνεται μάλιστα λόγω των μεγάλων δυνατοτήτων ανάπτυξης αυτής της αγοράς, τα τουριστικά γραφεία να αναλάβουν ρόλο «προξενητή», βγάζοντας τέτοια προϊόντα στα μοντέλα διακοπών ή εναλλακτικά να αναζητήσουν συνεργασίες με τις επιχειρήσεις των ηλεκτρονικών σελίδων γνωριμιών.

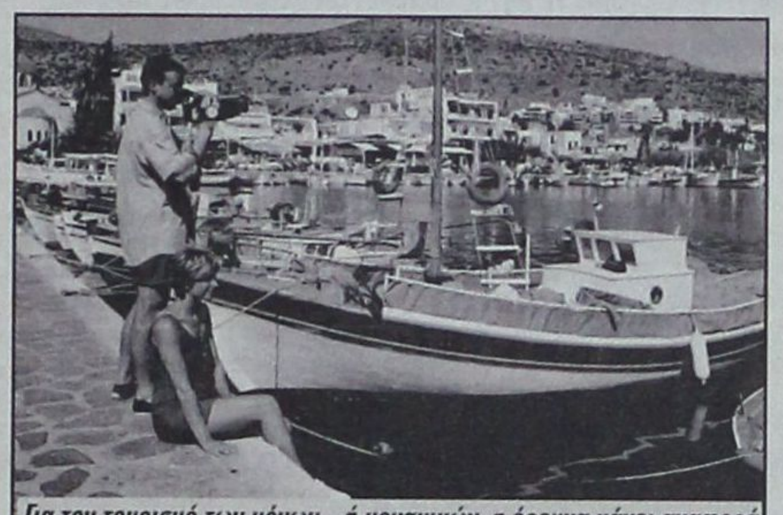

Για τον τουρισμό των μόνων... ή μοναχικών, η έρευνα κάνει αναφορά στη ζήτηση που παρουσιάζεται στη Βρετανία γι' αυτή τη μορφή τουρισμού, και δείχνει κυρίως δύο κατηγορίες: αυτούς που ταξιδεύουν μόνοι αναζητώντας την περιπέτεια και αυτούς που ψάχνουν να βρουν σύντροφο στις διακοπές

Οσον αφορά τις τάσεις στην αμερικανική αγορά, η έρευνα επισημαίνει ότι μία τάση με μεγάλες διαφαινόμενες προοπτικές ανάπτυξης είναι τα εξειδικευμένα για άνδρες ή γυναίκες ξεχωριστά πακέτα διακοπών.

Παραδείγματος χάριν, μπορεί να υπάρχει ένα πρόγραμμα διακοπών για γυναικεία μόνο γκρουπ με δραστηριότητες που να απευθύνονται στις γυναικείες ανάγκες, ενώ παράλληλα και η παροχή υπηρεσιών στη διαμονή να είναι προσαρμοσμένη στην καθημερινότητά τους: καθρέφτες και μακιγιάζ, γυναικεία περιοδικά στα δωμάτια κ.λπ.

ΤΟ ΠΡΩΤΟ ΠΑΙΔΙ

Δημοφιλές αναμένεται να γίνει και το πακέτο διακοπών babymoon που απευθύνεται σε ζευγάρια τα οποία περιμένουν το πρώτο τους παιδί.

Ηδη υπάρχουν ξενοδοχεία σε περιοχές όπως η Αριζόνα, τα οποία προσφέρουν εξειδικευμένες υπηρεσίες spa και χαλάρωσης για τις εγκύους, καθώς και ειδικό διατροφικό μενού. Αλλη μία σχετιζόμενη νέα τάση είναι τα γενέθλια στο ξενοδοχείο για τους εφήβους, όπου οι γονείς δηλαδή κανονίζουν διαμονή και πάρτι γενεθλίων στο ξενοδοχείο αντί της κατοικίας.

Συνολικά, για την αμερικανική αγορά, προτείνεται η προσφορά μέσω των ταξιδιωτικών γραφείων πακέτων διακοπών που θα απευθύνονται σε κάθε στάδιο της ζωής, με εξειδικευμένες δραστηριότητες, κερδίζοντας το τουριστικό κοινό από τα παιδιά και τους εφήβους έως και τους συνταξιούχους.

ΕΥΡΩΠΗ, Η ΠΟΛΥΑΓΑΠΗΜΕΝΗ

Τελευταία αφήσαμε την Ευρώπη... Και αυτό διότι διαπιστώνεται βάσει της έρευνας ότι αντιμετωπίζει μία ιδιαίτερα υψηλή ζήτηση ως προορισμός διακοπών για την ασιατική αγορά. Το 2005 αυξήθηκαν σε 14 εκατ. οι αφίξεις τουριστών από τις ασιατικές αγορές, αναζητώντας τη γνωριμία με τη διαφορετικότητα της κουλτούρας, του πολιτισμού και του τοπίου. «Ιδανικοί πελάτες» θεωρούνται οι Κινέζοι και οι Ινδοί, που ξοδεύουν αρκετά χρήματα στις διακοπές τους: περίπου 2.300 δολάρια ανά άτομο και ανά ταξίδι, το 2006.

Για την προσέλκυση Κινέζων τουριστών, η μελέτη επισημαίνει ως απαραίτητο στους ευρωπαϊκούς προορισμούς να εξασφαλιστεί η δυνατότητα συνεννόησης (π.χ. ξεναγοί που να μιλούν κινεζικά). Για τους Ινδούς, ιδιαίτερα δημοφιλείς προορισμοί είναι η Μεγάλη Βρετανία, καθώς πολλοί κάνουν τουρισμό συνδυάζοντας και την επίσκεψη σε φίλους και συγγενείς, λόγω της μεγάλης σε αριθμό ινδικής κοινότητας που ζει μόνιμα εκεί. Επίσης, δημοφιλείς είναι προορισμοί όπως η Αυστρία, η Ελβετία και η Γαλλία, που έχουν προβληθεί στο ινδικό κοινό, καθώς έχουν φιλοξενήσει γυρίσματα των ταινιών του ινδικού κινηματογράφου, γνωστού και ως Bollywood. Στην Ευρώπη, διαπιστώνονται μεγάλες δυνατότητες ανάπτυξης του επιχειρηματικού τουρισμού, του συνεδριακού τουρισμού και του εκθεσιακού τουρισμού.





ΑΝΑΔΙΠΛΩΣΗ Ρ. ΚΕΔΙΚΟΓΛΟΥ

ΣΤΗ ΣΥΝΤΑΓΜΑΤΙΚΗ ΑΝΑΘΕΩΡΗΣΗ ΠΑΡΑΠΕΜΠΕΙ Η ΚΥΒΕΡΝΗΣΗ ΤΗ ΛΥΣΗ ΣΤΟ ΘΕΜΑ ΤΟΥ ΜΙΣΘΟΔΙΚΕΙΟΥ

Ο υπουργός Δικαιοσύνης Αν.Παπαληγούρας ζήτησε να μην προβάλλονται υπερβολικές αξιώσεις

Ουδέν νεώτερο προέκυψε από τη συνάντηση του υπουργού Δικαιοσύνης με τον πρωθυπουργό, τη Δευτέρα, για το θέμα των αυξήσεων των δικαστικών, μετά την απόφαση του Μισθοδικείου. Ο Αν. Παπαληγούρας παρέπεμψε τη λύση του ζητήματος στη συνταγματική αναθεώρηση και ζήτησε να μην προβάλλονται υπερβολικές αξιώσεις. Αναδίπλωση από τον πρόεδρο του Αρείου Πάγου.

Εξερχόμενος του Μεγάρου Μαξίμου, ο υπουργός Δικαιοσύνης δήλωσε ότι η λύση στο πρόβλημα θα έλθει μέσα από τη συνταγματική αναθεώρηση και τόνισε: «Έχω την πίστη ότι συνολικότερα όλοι οι εμπλεκόμενοι θα συνειδητοποιήσουν ότι δεν πρέπει να προβάλλονται υπερβολικές αξιώσεις σε μια περίοδο ιδιαίτερα δύσκολη για τη χώρα».

Ο Αν. Παπαληγούρας επιβεβαίωσε ότι είχε τηλεφωνική επικοινωνία με τον πρόεδρο του Αρείου Πάγου, αλλά δεν αποκάλυψε το περιεχόμενό της. Μετά την επικοινωνία αυτή, πάντως, φαίνεται ότι υπάρχει αναδίπλωση του προέδρου του Αρείου Πάγου.

Συγκεκριμένα, σε δηλώσεις του στη ΝΕΤ, ο **Ρωμύλος Κεδίκογλου** επισήμανε ότι όχι μόνο δεν διεκδικεί την αύξηση, αλλά ουσιαστικά έχει παραιτηθεί και εκείνος του δικαιώματός του, αφού δεν έκανε αγωγή και ούτε σκοπεύει να κάνει στο μέλλον.

Από την πλευρά του, ο πρόεδρος των εισαγγελέων **Σ. Μπάγιας** δήλωσε ότι δεν υπάρχουν υπερβολικές απαιτήσεις, αλλά ζητείται η εκπλήρωση δίκαιων απαιτήσεων.

Ερωτηθείς για το ενδεχόμενο η κυβέρνηση να προτείνει συνταγματική ρύθμιση που να αφορά τον περιορισμό της δυνατότητας των δικαστηρίων να ορίζουν το ύψος αυξήσεων, επιδομάτων και αναδρομικών αμοιβών για το σύνολο των δημοσίων υπαλλήλων, ο αναπληρωτής κυβερνητικός εκπρόσωπος **Ευ. Αντώναρος** σημείωσε ότι πρόκειται για «μια εκπεφρασμένη και καταγεγραμμένη πρόταση της κυβέρνησης».

Πληροφορίες που μετέδωσε η ΝΕΤ, σχετικά με τις αλλαγές που μπορεί να επέλθουν στο πλαίσιο της συνταγματικής αναθεώρησης, αναφέρουν ότι ενδέχεται να αποσυνδεθεί ο μισθός των δικαστικών από εκείνους των ανώτατων κρατικών λειτουργών, ή οι αποφάσεις για αυξήσεις στους μισθούς των δικαστικών να μην έχουν αναδρομική ισχύ, ώστε να μην ανατρέπεται η εισοδηματική πολιτική της κυβέρνησης.

Αξίζει να σημειωθεί ότι σχολιάζοντας την απόφαση του Μισθοδικείου, ο υπουργός Οικονομίας **Γ. Αλογοσκούφης** την χαρακτήρισε «εξωφρενική».

Μιλώντας στη ΝΕΤ, ανέφερε: «θεωρώ ότι ως θεματοφύλακας των χρημάτων των φορολογουμένων πρέπει να κάνω ότι περνά από το χέρι μου για να αποτρέπουμε την υλοποίηση τέτοιων εξωφρενικών αποφάσεων. Δεν μπορούμε βέβαια να παρανομήσουμε και να πούμε ότι δεν την υλοποιούμε. Το κράτος, όμως, έχει τη δυνατότητα να προασπίσει τα συμφέροντα του φορολογουμένου. Θα αντιμετωπίσουμε, λοιπόν, σε όλα τα αρμόδια δικαστήρια τις πρόσφατες αποφάσεις και θα αντιμετωπίσουμε με εκπροσώπους του Νομικού Συμβουλίου του κράτους για να μην αποβούν εις βάρος των φορολογουμένων».

Κληθείς να σχολιάσει την απόφαση του Μισθοδικείου, ο πρόεδρος του ΣΥΝ **Αλ. Αλαβάνος** δήλωσε: «Η απόφαση του Μισθοδικείου, νομίζω, έχει ξεπεράσει τα όρια ηθικής και πολιτικής ανοχής και αντοχής της κοινωνίας».

Υ/Γ ΑΙΓΛΗ

ΑΠΟ 13/11/06 ΕΩΣ 03/12/06

ΔΕΥΤΕΡΑ			ΤΡΙΤΗ			ΤΕΤΑΡΤΗ			ΠΕΜΠΤΗ			ΠΑΡΑΣΚΕΥΗ			ΣΑΒΒΑΤΟ			ΚΥΡΙΑΚΗ		
ΛΙΜΑΝΙ	ΩΡΑ		ΛΙΜΑΝΙ	ΩΡΑ		ΛΙΜΑΝΙ	ΩΡΑ		ΛΙΜΑΝΙ	ΩΡΑ		ΛΙΜΑΝΙ	ΩΡΑ		ΛΙΜΑΝΙ	ΩΡΑ		ΛΙΜΑΝΙ	ΩΡΑ	
	ΑΦ	ΑΝ		ΑΦ	ΑΝ		ΑΦ	ΑΝ		ΑΦ	ΑΝ		ΑΦ	ΑΝ		ΑΦ	ΑΝ		ΑΦ	ΑΝ
ΣΥΜΗ		08.30	ΣΥΜΗ		08.30	ΡΟΔΟ		15.00	ΣΥΜΗ		08.30	ΣΥΜΗ		08.30	ΣΥΜΗ		07.30	ΣΥΜΗ		07.30
ΡΟΔΟ	09.30	15.00	ΡΟΔΟ	09.30	Δ	ΣΥΜΗ	16.00	Δ	ΡΟΔΟ	09.30	15.00	ΡΟΔΟ	09.30	15.00	ΡΟΔΟ	08.30	09.00	ΡΟΔΟ	08.30	09.00
ΣΥΜΗ	16.00	Δ							ΣΥΜΗ	16.00	Δ	ΣΥΜΗ	16.00	Δ	ΣΥΜΗ	10.00	10.30	ΠΑΝ/ΤΗ	10.00	11.30
															ΝΤΑΤΣΑ	11.00	14.15	ΣΥΜΗ	12.00	14.00
															ΣΥΜΗ	14.45	15.00	ΡΟΔΟ	15.00	15.30
															ΡΟΔΟ	16.00	16.05	ΣΥΜΗ	16.30	Δ
															ΣΥΜΗ	17.00	Δ			

ΑΠΟ 04/12/06 ΕΩΣ 31/12/06

ΔΕΥΤΕΡΑ *			ΤΡΙΤΗ			ΤΕΤΑΡΤΗ			ΠΕΜΠΤΗ			ΠΑΡΑΣΚΕΥΗ			ΣΑΒΒΑΤΟ			ΚΥΡΙΑΚΗ		
ΛΙΜΑΝΙ	ΩΡΑ		ΛΙΜΑΝΙ	ΩΡΑ		ΛΙΜΑΝΙ	ΩΡΑ		ΛΙΜΑΝΙ	ΩΡΑ		ΛΙΜΑΝΙ	ΩΡΑ		ΛΙΜΑΝΙ	ΩΡΑ		ΛΙΜΑΝΙ	ΩΡΑ	
	ΑΦ	ΑΝ		ΑΦ	ΑΝ		ΑΦ	ΑΝ		ΑΦ	ΑΝ		ΑΦ	ΑΝ		ΑΦ	ΑΝ		ΑΦ	ΑΝ
ΣΥΜΗ		08.30	ΣΥΜΗ		08.30	ΡΟΔΟ		15.00	ΣΥΜΗ		08.30	ΣΥΜΗ		08.30	ΣΥΜΗ		08.30	ΠΑΡΑΜΟΝΗ ΣΤΟ ΛΙΜΑΝΙ ΤΗΣ ΣΥΜΗΣ		
ΡΟΔΟ	09.30	15.00	ΡΟΔΟ	09.30	Δ	ΣΥΜΗ	16.00	Δ	ΡΟΔΟ	09.30	15.00	ΡΟΔΟ	09.30	15.00	ΡΟΔΟ	09.30	15.00			
ΣΥΜΗ	16.00	Δ							ΣΥΜΗ	16.00	Δ	ΣΥΜΗ	16.00	Δ	ΣΥΜΗ	16.00	Δ			

* ΤΟ ΔΡΟΜΟΛΟΓΙΟ ΣΤΙΣ 25/12/06 (ΧΡΙΣΤΟΥΓΕΝΝΑ) ΘΑ ΕΙΝΑΙ ΑΝΕΚΤΕΛΕΣΤΟ.

Ε/Γ - Ο/Γ ΠΡΩΤΕΥΣ

ΑΠΟ 14/11/06 ΕΩΣ 31/12/06

ΔΕΥΤΕΡΑ			ΤΡΙΤΗ			ΤΕΤΑΡΤΗ			ΠΕΜΠΤΗ			ΠΑΡΑΣΚΕΥΗ			ΣΑΒΒΑΤΟ			ΚΥΡΙΑΚΗ		
ΛΙΜΑΝΙ	ΩΡΑ		ΛΙΜΑΝΙ	ΩΡΑ		ΛΙΜΑΝΙ	ΩΡΑ		ΛΙΜΑΝΙ	ΩΡΑ		ΛΙΜΑΝΙ	ΩΡΑ		ΛΙΜΑΝΙ	ΩΡΑ		ΛΙΜΑΝΙ	ΩΡΑ	
	ΑΦ	ΑΝ		ΑΦ	ΑΝ		ΑΦ	ΑΝ		ΑΦ	ΑΝ		ΑΦ	ΑΝ		ΑΦ	ΑΝ		ΑΦ	ΑΝ
ΠΑΡΑΜΟΝΗ ΣΤΟ ΛΙΜΑΝΙ ΤΗΣ ΡΟΔΟΥ			ΡΟΔΟ		08.45	ΣΥΜΗ		07.00	ΚΑΛ/ΝΟ		04.30	ΡΟΔΟ		13.00	ΚΩ		06.00	ΠΑΡΑΜΟΝΗ ΣΤΟ ΛΙΜΑΝΙ ΤΗΣ ΡΟΔΟΥ		
			ΚΑΣΤ/ΖΟ	13.15	13.30	ΡΟΔΟ	08.40	13.00	ΚΩ	05.30	06.00	ΣΥΜΗ	14.40	14.50	ΝΙΣΥΡΟ	07.30	07.45			
			ΡΟΔΟ	18.15	18.45	ΣΥΜΗ	14.40	14.50	ΝΙΣΥΡΟ	07.30	07.45	ΤΗΛΟ	17.00	17.15	ΤΗΛΟ	09.00	09.15			
			ΣΥΜΗ	20.25	Δ	ΤΗΛΟ	17.00	17.15	ΤΗΛΟ	09.00	09.15	ΝΙΣΥΡΟ	18.30	18.45	ΣΥΜΗ	11.15	11.35			
						ΝΙΣΥΡΟ	18.30	18.45	ΣΥΜΗ	11.15	11.35	ΚΩ	20.15	Δ	ΡΟΔΟ	13.15	14.00			
						ΚΩ	20.15	20.30	ΡΟΔΟ	13.15	14.00				ΚΑΣΤ/ΖΟ	18.40	18.50			
						ΚΑΛ/ΝΟ	21.35	Δ	ΚΑΣΤ/ΖΟ	18.40	18.50				ΡΟΔΟ	23.30	Δ			
									ΡΟΔΟ	23.30	Δ									

Τα δρομολόγια μπορούν να τροποποιηθούν λόγω εκτάκτων συγκοινωνιακών αναγκών ή καιρικών συνθηκών.

Παρακαλούμε πριν ταξιδέψετε επικοινωνήστε με την Εταιρία:

Γραφείο Σύμης :Τηλ.2246071444 Fax 2246071373

Γραφείο Ρόδου:Τηλ.2241037769 Fax.2241034493

ΚΡΑΤΗΣΕΙΣ ΕΙΣΙΤΗΡΙΩΝ ΚΑΙ ΜΕΣΩ INTERNET: www.anes.gr

ΑΝΕΣ

ΑΝΩΝΥΜΗ ΝΑΥΤΙΛΙΑΚΗ ΕΤΑΙΡΙΑ ΣΥΜΗΣ

ΕΛΛΗΝΙΚΗ ΔΗΜΟΚΡΑΤΙΑ
ΥΠΟΥΡΓΕΙΟ ΥΓΕΙΑΣ - ΚΑΙ ΚΟΙΝΩΝΙΚΗΣ ΑΛΛΗΛΕΓΓΥΗΣ
Β' Δ.Υ.ΠΕ ΝΟΤΙΟΥ ΑΙΓΑΙΟΥ
«ΟΙΚΟΣ ΕΥΓΗΡΙΑΣ ΔΩΔΕΚΑΝΗΣΟΥ»

ΕΥΧΑΡΙΣΤΗΡΙΟ

Το Διοικητικό Συμβούλιο του Οίκου Ευγηρίας Δωδεκανήσου, και οι περιθαλπόμενοι ευχαριστούν θερμά τα μέλη της Λέσχης «ΛΑΙΟΝΣ» ΗΛΙΟΥΣΑ, που όπως κάθε χρόνο έτσι και φέτος χάρισαν μια όμορφη βραδιά στα άτομα της τρίτης ηλικίας που φιλοξενούμε στο Ιδρυμά μας.

Προσέφεραν στους περιθαλπόμενους πλούσια εδέσματα τα οποία ήταν προσφορά από τα μέλη της Λέσχης, την κυρία Κική Λουκαίδη στη μνήμη Ειρήνης και Σάββα Διακονικόλα, και την κυρία Ρία Φιλιππάκη στη μνήμη Γεωργίου και Χρυσάνθης Διακοσάββα.

Τους περιθαλπόμενους διασκέδασε με το ακορντεόν και τα ωραία τραγούδια του, ο μουσικός κύριος Μανωλάς Σταύρος.

Συγχαίρουμε για άλλη μια φορά τη Λέσχη «ΛΑΙΟΝΣ» ΗΛΙΟΥΣΑ που επισκέπτεται κάθε χρόνο το Ιδρυμά μας, και τους ευχόμεθα καλό κουράγιο, για να συνεχίσουν το τόσο σημαντικό κοινωνικό έργο που προσφέρουν.

Ο ΠΡΟΕΔΡΟΣ ΤΟΥ Δ.Σ.
ΑΝΤ. ΚΩΣΤΑΚΗΣ









Μοναδικοί χώροι για ξεχωριστές στιγμές

THE GRAND HOTEL

Πληροφορίες - Τηλ. 22410 54700

ΤΟ ΝΟΜΟΣΧΕΔΙΟ ΜΕ ΤΙΣ ΑΛΛΑΓΕΣ ΣΤΗ ΦΟΡΟΛΟΓΙΑ ΦΥΣΙΚΩΝ ΠΡΟΣΩΠΩΝ ΘΑ ΚΑΤΑΤΕΘΕΙ ΣΤΗ ΒΟΥΛΗ ΣΤΙΣ 23 ΝΟΕΜΒΡΙΟΥ

ΑΥΞΑΝΟΝΤΑΙ ΚΑΙ ΟΙ ΦΟΡΟΕΚΠΤΩΣΕΙΣ ΔΑΠΑΝΩΝ ΓΙΑ ΤΟ 2007

Με την αναπροσαρμογή των εκπτώσεων φόρου θα αντισταθμιστούν οι επιβαρύνσεις που προκύπτουν από τη νέα φορολογική κλίμακα, για ορισμένες κατηγορίες φορολογουμένων και για τα εισοδήματα που θα αποκτηθούν το 2007.

Πρόκειται για την αύξηση των φοροεκπτώσεων των ιατρικών δαπανών, των ασφαλίστρων ζωής και των διδάκτρων, που βαρύνουν αρκετά τους οικογενειακούς προϋπολογισμούς και με βάση τις εισηγήσεις στην πολιτική ηγεσία του υπουργείου Οικονομίας και Οικονομικών θα ενισχυθεί το φορολογικό όφελος.

Το νομοσχέδιο με τις αλλαγές στη φορολογία φυσικών προσώπων θα κατατεθεί στη Βουλή στις 23 Νοεμβρίου, ενώ οι διατάξεις του θα εφαρμοστούν για τα εισοδήματα που θα αποκτηθούν από την 1-1-2007.

ΤΑ ΧΑΡΑΚΤΗΡΙΣΤΙΚΑ

Βασική αλλαγή είναι η καθιέρωση νέας φορολογικής κλίμακας, για τους μισθωτούς και συνταξιούχους τα κύρια χαρακτηριστικά της οποίας είναι τα ακόλουθα:

• **Η αύξηση** του αφορολόγητου ορίου από 11.000 σε 12.000 ευρώ. Επωφελούνται τα εισοδήματα από 11.000 έως 13.000 ευρώ.

• **Καταργείται** ο συντελεστής 15%, που εφαρμόζεται σήμερα στο τμήμα του εισοδήματος από 11.000 έως 13.000 ευρώ.

• **Μειώνεται** ο μεσαίος συντελεστής που είναι σήμερα 30% και εφαρμόζεται στα εισοδήματα από 13.000 - 23.000 ευρώ. Ο νέος συντελεστής θα είναι 29% για το 2007 και θα εφαρμόζεται στο τμήμα του εισοδήματος από 13.000 έως και 30.000 ευρώ. Το γεγονός αυτό έχει αποτέλεσμα να επιβαρύνει εισοδήματα από 13.000 - 23.000 ευρώ και κυρίως τους άγαμους μισθωτούς χωρίς παιδιά.

• **Ο συντελεστής,** που είναι σήμερα 40%, μειώνεται σταδιακά σε 35%. Για το 2007 θα διαμορφωθεί στο 39%.

• **Διευρύνεται** το ποσό από το οποίο θα εφαρμόζεται ο υψηλός συντελεστής και θα εφαρμόζεται πλέον στο τμήμα του εισοδήματος που υπερβαίνει τις 30.000 ευρώ και μέχρι τις 75.000 ευρώ. Επωφελούνται τα εισοδήματα από 23.000 ως και 30.000 ευρώ, τα οποία μέχρι σήμερα φορολογούνται με 40%, όπως επίσης και τα μεγαλύτερα εισοδήματα.

• **Καθιερώνεται** συντελεστής 40% για τα εισοδήματα άνω των 75.000 ευρώ.

• **Η κλίμακα** φορολογίας εισοδήματος 2007 των ελεύθερων επαγγελματιών και ατομικών επιχειρήσεων θα προβλέπει αφορολόγητο όριο αυξημένο από τα 9.500 ευρώ στα 10.500 ευρώ, ενώ από τα 10.500 ευρώ έως και τα 13.000 ευρώ ο συντελεστής φορολόγησης θα είναι 15%. Από τα 13.000 και άνω, θα ισχύουν οι ίδιοι συντελεστές με τους μισθωτούς.

Με βάση την κλίμακα αυτή, ελαφρύνσεις επέρχονται για τις οικογένειες με δύο παιδιά και πάνω, οι οποίες ξεκινούν από 136 ευρώ και φτάνουν έως και 705 ευρώ ετησίως ή από 10 ευρώ έως και 51 ευρώ το μήνα.

Για παράδειγμα οικογένεια με δύο παιδιά και εισόδημα 14.000 ευρώ καταβάλλει φέτος φόρο εισοδήματος 300 ευρώ. Το 2007 με τη νέα κλίμακα δεν θα πληρώσει καθόλου φόρο για το ίδιο εισόδημα οπότε θα έχει όφελος 300 ευρώ.

Για τις οικογένειες με παιδιά, ισχύουν ειδικά αφορολόγητα όρια και συγκεκριμένα:

• **Για τις οικογένειες** (μισθωτών ή συνταξιούχων) με ένα παιδί το αφορολόγητο θα είναι 13.000 ευρώ.

• **Για τις οικογένειες** με δύο παιδιά στα 14.000 ευρώ.

• **Για τις οικογένειες** με τρία παιδιά το αφορολόγητο αυξάνεται στα 22.000 ευρώ.

• **Για κάθε παιδί** μετά το τρίτο το αφορολόγητο όριο θα προσαυξάνεται κατά 1.000 ευρώ.

Αντίθετα, υπάρχει πρόβλημα για τους άγαμους ή έγγαμους μισθωτούς χωρίς παιδιά, καθώς προκύπτει επιβάρυνση από 14,4 έως 156 ευρώ σε ετήσια βάση, για εισοδήματα από 13.000 έως 23.920 ευρώ και με το συνυπολογισμό ότι το εισόδημα θα αυξηθεί κατά 4%.

Από την ανάλυση της νέας κλίμακας για την παρακράτηση φόρου εισοδήματος, προκύπτει ότι ο φόρος εισοδήματος μειώνεται για τους άγαμους μισθωτούς με εισοδήματα από 25.000 ευρώ, ενώ η μεγαλύτερη μείωση (412 ευρώ), αφορά στα εισοδήματα των 31.000 ευρώ.

Η ΝΕΑ ΚΛΙΜΑΚΑ

Το φορολογικό νομοσχέδιο θα προβλέπει και αύξηση των αφορολόγητων ορίων για ιατρικές δαπάνες, δίδακτρα φροντιστηρίων και ασφάλιστρα ζωής, αλλά δεν έχουν ακόμα ληφθεί οι οριστικές αποφάσεις, καθώς υπολογίζεται το κόστος τους στον προϋπολογισμό.

Στόχος είναι να αντισταθμιστούν οι όποιες επιβαρύνσεις, για όσους φορολογούμενους δεν επωφελούνται από τη νέα κλίμακα.

Σήμερα εκπίπτει το 20% των ιατρικών δαπανών (έως 6.000 ευρώ) όπως και διδάκτρων και εξετάζεται η έκπτωση να αυξηθεί στο 25%.

Για τα ασφάλιστρα το συνολικό εκπιπτόμενο ποσό θα αυξηθεί από τα 1.100 ευρώ στα 1.200 ευρώ, για να αντιστοιχεί στο 10% του εκάστοτε ισχύοντος αφορολόγητου ποσού.

Ο υπουργός Οικονομίας και Οικονομικών **Γιώργος Αλογοσκούφης** τονίζει ότι από τη φορολογική μεταρρύθμιση, που θα ολοκληρωθεί σταδιακά σε μια τριετία, θα επωφεληθούν όλοι οι φορολογούμενοι, αλλά στο πρώτο έτος εφαρμογής της, το 2007, προτεραιότητα είναι η ελάφρυνση των μεσαίων εισοδημάτων. Επίσης με τις αλλαγές θα μειωθεί η φορολογία για επιπλέον περίπου 250.000 φορολογούμενους, ενώ πρέπει να σημειωθεί ότι το 65% ή 3.500.000 φορολογούμενοι θα είναι αφορολόγητοι για τα εισοδήματα που θα αποκτήσουν το 2007.

Η ΚΛΙΜΑΚΑ ΦΟΡΟΛΟΓΙΑΣ ΕΙΣΟΔΗΜΑΤΟΣ 2007 ΓΙΑ ΜΙΣΘΟΥΣ-ΣΥΝΤΑΞΕΙΣ

Κλιμάκιο Εισοδήματος (€)	Φορολ. συντελεστής %	Φόρος κλιμακίου (€)	ΣΥΝΟΛΟ Εισοδήματος (€)	ΣΥΝΟΛΟ Φόρου (€)
12.000	0	0	12.000	0
18.000	29	5.220	30.000	5.220
45.000	39	17.550	75.000	22.770
Υπερβάλλον	40			

Η ΚΛΙΜΑΚΑ ΦΟΡΟΛΟΓΙΑΣ ΕΙΣΟΔΗΜΑΤΟΣ 2007 ΓΙΑ ΕΛΕΥΘΕΡΟΥΣ ΕΠΑΓΓΕΛΜΑΤΙΕΣ

Κλιμάκιο Εισοδήματος (€)	Φορολ. συντελεστής %	Φόρος κλιμακίου (€)	ΣΥΝΟΛΟ Εισοδήματος (€)	ΣΥΝΟΛΟ Φόρου (€)
10.500	0	0	10.500	0
1.500	15	225	12.000	225
18.000	29	5.220	30.000	5.445
45.000	39	17.550	75.000	22.995
Υπερβάλλον	40			

ΠΩΣ ΔΙΑΜΟΡΦΩΝΟΝΤΑΙ ΟΙ ΦΟΡΟΛΟΓΙΚΕΣ ΚΛΙΜΑΚΕΣ

Ετήσιο εισόδημα 2006	Ετήσιο εισόδημα 2007	Οικογένειες με 2 παιδιά			
	Με αύξηση 4%	Φόρος 2006	Φόρος 2007	Διαφορά	Μείωση φόρου/μήνα
11.000	11.440	0	0	0	0
12.000	12.480	0	0	0	0
12.500	13.000	0	0	0	0
13.000	13.520	0	0	0	0
13.500	14.040	150	11,6	-138,4	-9,885714
14.000	14.560	300	162,4	-137,6	-9,828571
15.000	15.600	600	464	-136	-9,714285
18.000	18.840	900	765,6	-134,4	-9,6
17.800	17.680	1.280	1.067,2	-132,8	-9,485714
18.000	18.720	1.500	1.368,8	-131,2	-9,371428
19.000	19.760	1.800	1.670,4	-129,6	-9,257142
20.000	20.800	2.100	1.972	-128	-9,142857
21.000	21.840	2.400	2.273,6	-126,4	-9,028571
22.000	22.880	2.700	2.575,2	-124,8	-8,914285
23.000	23.920	3.000	2.876,8	-123,2	-8,8
25.000	26.000	3.800	3.480	-320	-22,85714
27.000	28.080	4.600	4.083,2	-516,8	-36,91428
28.000	29.120	5.000	4.384,8	-815,2	-43,94285
30.000	31.200	5.800	5.078	-722	-51,57142
32.000	33.280	6.600	5.889,2	-710,8	-50,77142
33.000	34.320	7.000	6.294,8	-705,2	-50,37142
35.000	36.480	7.800	7.106	-694	-49,57142
36.000	37.440	8.200	7.511,6	-688,4	-49,17142
40.000	41.600	9.800	9.134	-666	-47,57142
42.000	43.680	10.600	9.945,2	-654,8	-46,77142
44.000	45.760	11.400	10.756,4	-643,6	-45,97142
45.000	46.800	11.800	11.162	-638	-45,57142
50.000	52.000	13.800	13.190	-610	-43,57142



• Έρευνα του Παρατηρητηρίου Ανταγωνιστικότητας του Συνδέσμου Ελληνικών Βιομηχανιών για τα νομικά και τα φυσικά πρόσωπα

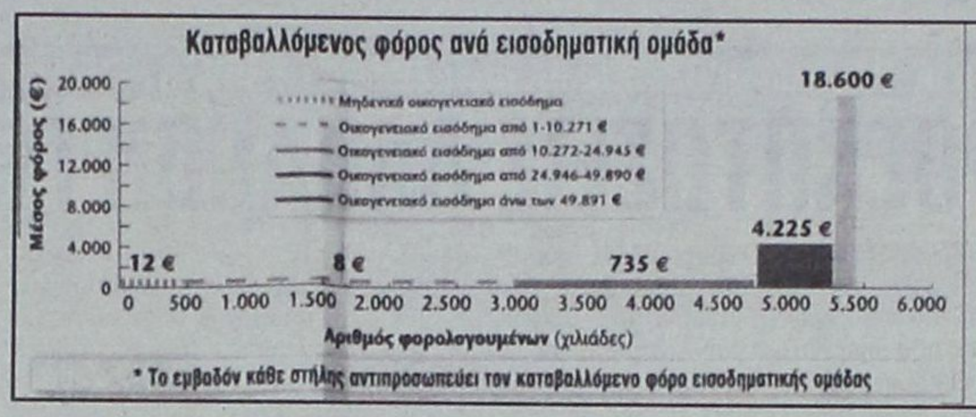



Ο ΕΠΙΧΕΙΡΗΜΑΤΙΚΟΣ ΚΟΣΜΟΣ ΠΛΗΡΩΣΕ ΤΟ 70% ΤΩΝ ΦΟΡΩΝ ΤΟ 2005

Το 70% πλησιάζει η συμμετοχή του επιχειρηματικού κόσμου στο φόρο εισοδήματος στην Ελλάδα, σύμφωνα με έρευνα του Παρατηρητηρίου Ανταγωνιστικότητας του Συνδέσμου Ελληνικών Βιομηχανιών (ΣΕΒ) για το οικονομικό έτος 2005. Πάντως, ο μεγαλύτερος φόρος αντιστοιχεί στους ελεύθερους επαγγελματίες (που κλήθηκαν να πληρώσουν κατά μέσο όρο 3.571 ευρώ), ακολουθούν όσοι ασκούν δραστηριότητα εμπορίου, βιοτεχνίας ή βιομηχανίας με μορφή ατομικής επιχείρησης, καθώς και οι λοιποί επαγγελματίες με μέσο φόρο 1.935 ευρώ, έπονται οι μισθωτοί με 1.319, οι συνταξιούχοι με 697 ευρώ, οι εισοδηματίες με 645 ευρώ και, τέλος, οι γεωργοί, κτηνοτρόφοι, αλιείς και εκμεταλλευτές φόρο 505 ευρώ.

Στο σύνολο των περίπου 5,5 εκατομμυρίων φυσικών προσώπων, η φορολογική επιβάρυνση αυξάνεται έντονα όσο ανεβαίνει η εισοδηματική κλίμακα. Το 7,2% των φορολογουμένων δηλώνει μηδενικό εισόδημα και φορολογείται για εισοδήματα βάσει τεκμηρίων, καταβάλλοντας μέσο φόρο 12 ευρώ, που αντιστοιχεί σε 1 ευρώ το μήνα.

Το 46,9% των φορολογουμένων με εισόδημα από 1 ως 10.271 ευρώ κατέβαλαν κατά μέσο όρο 8 ευρώ φόρο, δηλαδή μέση επιβάρυνση 0,6 ευρώ το μήνα. Το 32,3% που είχε εισοδήματα από 10.272 ως 24.945 ευρώ κατέβαλαν κατά μέσο όρο 735 ευρώ φόρο, που αντιστοιχεί σε 61,2 ευρώ ανά μήνα.

Το 11,6% με εισοδήματα από 24.946 ως 49.890 ευρώ κατέβαλαν κατά μέσο όρο 4.225 ευρώ φόρο, που αντιστοιχεί σε 352,1 ευρώ το μήνα. Τέλος, το υπόλοιπο 2,6% (144.850 φορολογούμενοι) που ανήκει στην υψηλότερη κλίμακα εισοδήματος (με δηλωθέν εισόδημα άνω των 49.891 ευρώ), δήλωσαν συνολικά εισοδήματα 10,8 εκατ. ευρώ και κατέβαλαν μέσο φόρο ύψους 18.600 ευρώ, δηλαδή μέση φορολογική επιβάρυνση 1.550 ευρώ το μήνα.

Ιδιαίτερο ενδιαφέρον παρουσιάζει η διασπορά της τελικής φορολογικής επιβάρυνσης. Βάσει αυτής, το 85,8% των φυσικών προσώπων καταβάλλει το 19,7% του συνολικού φόρου φυσικών προσώπων και το υπόλοιπο 14,2% που ανήκει στα ανώτερα κλιμάκια οικογενειακού εισοδήματος καταβάλλει το 80,3% (βλ. διάγραμμα 3).

Σε απόλυτα μεγέθη, αυτό σημαίνει πως 785.922 φυσικά πρόσωπα που ανήκουν στις ανώτερες εισοδηματικές κατηγορίες πλήρωσαν συνολικά 5,4 δισ. ευρώ σε φόρο εισοδήματος, ενώ 4,721.975 φυσικά πρόσωπα με χαμηλότερα εισοδήματα πλήρωσαν συνολικά 1,3 δισ. ευρώ σε φόρο εισοδήματος.

Η μέση φορολογική επιβάρυνση των φυσικών προσώπων αντιστοιχεί στο 8,8% του δηλωθέντος εισοδήματός τους. Τα νομικά πρόσωπα - επιχειρήσεις με 16,2% συμμετοχή στο συνολικό εισόδημα επιβαρύνονται με το 42,2% του συνολικού φόρου (βλ. πίνακα 3).

Η μέση επιβάρυνση φόρου εισοδήματος των επιχειρήσεων αντιστοιχεί στο 33,3% του δηλωθέντος εισοδήματός τους. Αξιοσημείωτο είναι το γεγονός πως το 40% των νομικών προσώπων (περίπου

Φυσικά πρόσωπα - Εισοδήματα - Φόρος ανά εισοδηματική ομάδα

Κλιμάκια οικογενειακού εισοδήματος	Αριθμός φορολογουμένων	%	Εισόδημα	%	Συνολικός φόρος	%	Μέσο εισόδημα	Μέσος φόρος	Μέσος φόρος ανά μήνα
Μηδέν	395.911	7,2	149.958.600 €	0,2	4.801.909 €	0,1	379 €	12 €	1 €
1-10.271	2.548.831	46,3	14.787.391.086 €	19,4	19.878.706 €	0,3	5.802 €	8 €	0,6 €
10.272-24.945	1.777.233	32,3	28.392.995.559 €	37,3	1.305.791.213 €	19,4	15.976 €	735 €	61,2 €
24.946-49.890	641.072	11,6	21.901.107.520 €	28,8	2.708.489.905 €	40,2	34.163 €	4.225 €	352,1 €
49.891 και άνω	144.850	2,6	10.875.510.035 €	14,3	2.694.208.625 €	40,0	75.081 €	18.600 €	1.550 €
ΣΥΝΟΛΟ	**5.507.897**	**100**	**76.106.962.800 €**	**100,0**	**6.733.170.358 €**	**100,0**	**13.818 €**	**1.222 €**	**101,9 €**

Πηγή: ΣΕΒ - Επεξεργασία στοιχείων Στατιστικού Δελτίου Φορολογικών Δεδομένων, Γενική Γραμματεία Πληροφοριακών Συστημάτων, Υπουργείο Οικονομίας και Οικονομικών



ΠΗΓΗ: ΣΕΒ-Επεξεργασία στοιχείων Στατιστικού Δελτίου Φορολογικών Δεδομένων, Γενική Γραμματεία Πληροφοριακών Συστημάτων, Υπουργείο Οικονομίας και Οικονομικών

ΗΠΡΟΝΤΕΡΥ
Κουρτίνα - χαλί - λευκά είδη - παρκέ
Εμπόριο - διακόσμηση - τεχνική υποστήριξη

12.500 σχέδια κουρτίνας
890 διαφορετικά σχέδια χαλιού
2.500 μοκέτες
220 σχέδια παρκέ laminate
600 είδη παρκέ και συνθετικού πατώματος
350 σχέδια κουρτινόξυλων διάφορα είδη ακίασης
Με μεγάλη ποικιλία λευκών ειδών
σεντόνια, παπλώματα, ριχτάρια, κουβέρτες, σεμέν



ΜΕΓΑΛΗ ΠΡΟΣΦΟΡΑ
ΠΑΡΚΕ ΓΕΡΜΑΝΙΑΣ
ΕΤΟΙΜΟΠΑΡΑΔΟΔΟ
15 ευρώ/ m2 + ΦΠΑ





Κεντρικό Κατάστημα
Λεωφόρος Λίνδου 221, 851 00, Ρόδος
Τηλέφωνο : +30 2241 0 69939
Fax : +30 2241 0 60099

Υποκατάστημα
Κων. Υδραίου 53, 851 00, Ρόδος
Τηλέφωνο : +30 2241 0 36279
Fax : +30 2241 0 76650

74.000) δήλωσε μηδενικά κέρδη, ενώ 188 νομικά πρόσωπα (το 0,1% του συνόλου) δήλωσαν το 51% του συνόλου των φορολογητέων κερδών και επιβαρύνθηκαν με το 52,6% του συνολικού φόρου, δηλαδή 2,6 δισ. ευρώ.

Οι ανώνυμες εταιρείες (ΑΕ) καλύπτουν το 77,5% του συνολικού εισοδήματος των νομικών προσώπων – επιχειρήσεων και πληρώνουν το 80,5% του συνολικού φόρου. Από αυτές οι 173 (0,4% επί του συνόλου των ΑΕ) καλύπτουν το 63,6% του συνολικού εισοδήματος και επιβαρύνονται με το 62,9% του συνολικού φόρου.

Η μέση φορολογική επιβάρυνση στις ΑΕ αντιστοιχεί στο 34,6% του εισοδήματός τους.

Ο ΕΠΙΧΕΙΡΗΜΑΤΙΚΟΣ ΚΟΣΜΟΣ

Ο επιχειρηματικός κόσμος περιλαμβάνει όχι μόνο τα νομικά πρόσωπα, αλλά και τους μικρομεσαίους επιχειρηματίες που ασκούν επιχειρηματική δραστηριότητα με τη μορφή ατομικών επιχειρήσεων. Στις στατιστικές του υπουργείου Οικονομίας και Οικονομικών, αυτό το τμήμα του επιχειρηματικού κόσμου εμφανίζεται στα φυσικά πρόσωπα με τον τίτλο «Εμποροι - Βιομήχανοι – Βιοτέχνες». Αυτό το τμήμα δηλώνει το 13,5% του συνολικού εισοδήματος των φυσικών προσώπων και καταβάλλει το 11,2% του φόρου, ενώ η μέση φορολογική τους επιβάρυνση αντιστοιχεί στο 10,6% του δηλούμενου εισοδήματός τους.

Αθροίζοντας, προκύπτει ότι τα νομικά πρόσωπα – επιχειρήσεις και τα φυσικά πρόσωπα - «έμποροι, βιομήχανοι, βιοτέχνες» καταβάλλουν το 53,4% του συνολικού φόρου εισοδήματος στη χώρα.

Ομως, όπως προαναφέρθηκε, υπάρχουν και δύο ακόμη κατηγορίες φυσικών προσώπων που πρέπει να θεωρούνται τμήμα του επιχειρηματικού κόσμου:

1. Οι ελεύθεροι επαγγελματίες σε όλους τους κλάδους δραστηριότητας.

2. Τα υψηλόβαθμα στελέχη επιχειρήσεων, που συχνά είναι οι ίδιοι οι μέτοχοι επιχειρήσεων ή μέλη των οικογενειών τους που προσφέρουν υπηρεσίες στελέχους στην επιχείρησή τους.

Προσθέτοντας και τους ελεύθερους επαγγελματίες, το σύνολο νομικών προσώπων – επιχειρήσεων, φυσικών προσώπων - «εμπόρων, βιομηχάνων, βιοτεχνών» και ελεύθερων επαγγελματιών καλύπτει το 63,5% του φόρου εισοδήματος που καταβάλλεται στη χώρα.

Για την τελευταία κατηγορία φυσικών προσώπων, που κατά τα ανωτέρω πρέπει να συνυπολογιστούν στον επιχειρηματικό κόσμο, μόνο έμμεσες προσεγγίσεις είναι δυνατές, με βάση τη διαίρεση των φυσικών προσώπων κατά κλιμάκιο εισοδήματος.

Στο σύνολο των φυσικών προσώπων προκύπτει ότι ο φόρος εισοδήματος πληρώνεται κυρίως από τα υψηλότερα εισοδηματικά κλιμάκια (με εισόδημα άνω των 49.890 ευρώ), που έχουν μέσο ετήσιο οικογενειακό εισόδημα 75.081 ευρώ. Αυτά τα νοικοκυριά αριθμούν 144.850 φορολογούμενους, αντιπροσωπεύουν το 2,6% του συνολικού αριθμού όσων επιβαρύνονται με φορολογία εισοδήματος φυσικών προσώπων και καλύπτουν το 40% του συνολικού φόρου φυσικών προσώπων, με μέση φορολογική επιβάρυνση 18.600 ευρώ ή 24,7% του εισοδήματός τους.

Από τη γενικότερη εμπειρία προκύπτει ότι ένα σημαντικό μέρος αυτών των φορολογουμένων ανήκει στον επιχειρηματικό κόσμο (επιχειρηματίες δηλώνονται ως υπάλληλοι στις επιχειρήσεις τους και λαμβάνουν μισθό από αυτές).

Δυστυχώς, δεν υπάρχουν στοιχεία που να επιτρέπουν ακριβείς σχετικές εκτιμήσεις. Ενα υποβοηθητικό σχετικό μέγεθος είναι ο αριθμός των εταιρικής μορφής επιχειρήσεων (Α.Ε., ΕΠΕ, Ο.Ε., και Ε.Ε.), που κατά το μητρώο επιχειρήσεων του έτους 2000 του υπουργείου Οικονομίας και Οικονομικών ανερχόταν σε 110.000 περίπου.

Θεωρώντας ότι το ένα τρίτο των φυσικών προσώπων που ανήκουν στο υψηλότερο εισοδηματικό κλιμάκιο είναι στην ουσία επιχειρηματίες, προκύπτει ότι η συνολική συμμετοχή του επιχειρηματικού κόσμου στον φόρο εισοδήματος στην Ελλάδα είναι της τάξης του 70%.

Δηλούμενο εισόδημα και φόρος - Φυσικά και νομικά πρόσωπα

	Φορολογούμενοι	Εισόδημα* (δισ. ευρώ)	% Συνόλου	Συνολικός φόρος (δισ. ευρώ)	% Συνόλου
Νομικά πρόσωπα	184.939	14,8	16,24	4,9	42,17
Φυσικά πρόσωπα	5.507.897	76,1	83,76	6,7	57,83
Εμποροι - Βιομήχανοι - Βιοτέχνες	675.219	12,3	13,52	1,3	11,22
Ελεύθεροι επαγγελματίες	331.915	8,1	8,93	1,2	10,18
Λοιπά φυσικά πρόσωπα	4.500.763	55,3	60,89	4,2	36,43
Αθροισμα νομικών προσώπων & Εμπόρων - Βιομηχάνων - Βιοτεχνών	860.158	27,1	29,76	6,2	53,39
Αθροισμα νομικών προσώπων & Εμπόρων - Βιομηχάνων - Βιοτεχνών & Ελεύθερων επαγγελματιών	1.192.073	35,2	38,69	7,4	63,57
Γενικό σύνολο	5.692.836	90,9	100	11,6	100

*** Αντιστοιχεί στο φορολογητέο εισόδημα για τα νομικά πρόσωπα και το σύνολο των φυσικών προσώπων.**
Για τις επιμέρους κατηγορίες φυσικών προσώπων αντιστοιχεί στο δηλωθέν εισόδημα.

ΚΑΤΗΓΟΡΙΕΣ ΦΟΡΟΛΟΓΟΥΜΕΝΩΝ ΦΥΣΙΚΩΝ ΠΡΟΣΩΠΩΝ

Κατηγορίες φορολογούμενων φυσικών προσώπων

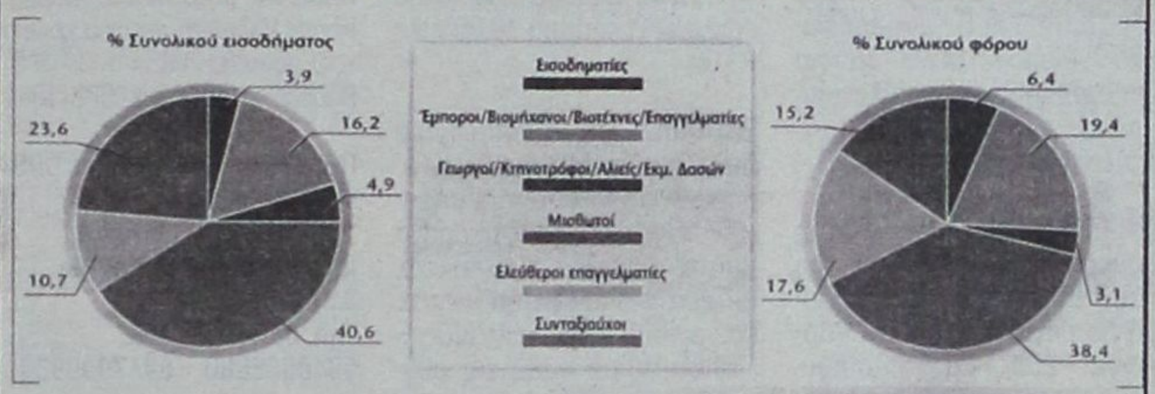

	% Συνόλου φυσικών προσώπων	% Συνολικού εισοδήματος	% Συνολικού φόρου
Εισοδηματίες	12,0	3,9	6,4
Εμποροι/ Βιομήχανοι / Βιοτέχνες/ Επαγγελματίες	12,3	16,2	19,4
Γεωργοί/ Κτηνοτρόφοι/ Αλιείς/ Εκμ. δασών	7,5	4,9	3,1
Μισθωτοί	35,6	40,6	38,4
Ελεύθεροι επαγγελματίες	6,0	10,7	17,6
Συνταξιούχοι	26,6	23,6	15,2
Σύνολο ομάδων επαγγελμάτων	**100**	**100**	**100**

Τα φυσικά πρόσωπα χωρίζονται σε έξι επαγγελματικές ομάδες:

• Τους εισοδηματίες που αντιστοιχούν στο 12% του συνόλου των φυσικών προσώπων, συμμετέχουν στο συνολικό εισόδημα με 3,9% και επιβαρύνονται με το 6,4% του φόρου των φυσικών προσώπων.

• Τους γεωργούς, κτηνοτρόφους, αλιείς και εκμεταλλευτές δασών, οι οποίοι αποτελούν το 7,5% του συνόλου των φυσικών προσώπων, συμμετέχουν στο συνολικό εισόδημα με 4,9% και επιβαρύνονται με το 3,1% του φόρου των φυσικών προσώπων.

• Τους μισθωτούς, που είναι το 35,6% του συνόλου των φυσικών προσώπων, συμμετέχουν στο συνολικό εισόδημα με 40,6% και επιβαρύνονται με το 38,4% του φόρου των φυσικών προσώπων.

• Τους συνταξιούχους οι οποίοι είναι το 26,6% των φυσικών προσώπων, συμμετέχουν στο συνολικό εισόδημα με το 23,6% και επιβαρύνονται με το 15,2% του φόρου των φυσικών προσώπων.

• Τους ελεύθερους επαγγελματίες, οι οποίοι αντιπροσωπεύουν το 6% του συνόλου των φυσικών προσώπων, συμμετέχουν στο συνολικό εισόδημα με 10,7% και επιβαρύνονται με το 17,6% του φόρου των φυσικών προσώπων.

• Τέλος, τους εμπόρους και όσα φυσικά πρόσωπα ασκούν επαγγέλματα συναφή με τη βιοτεχνία ή τη βιομηχανία με μορφή ατομικής επιχείρησης, καθώς και τους λοιπούς επαγγελματίες που δεν εντάσσονται στις υπόλοιπες πέντε κατηγορίες.

Αντιστοιχούν στο 12,3% του συνόλου των φυσικών προσώπων, συμμετέχουν στο συνολικό εισόδημα με 16,2% και επιβαρύνονται με το 19,4% του φόρου των φυσικών προσώπων.

ΚΥΡΙΑ ΣΥΜΠΕΡΑΣΜΑΤΑ

• Το συνολικό δηλωθέν εισόδημα φυσικών και νομικών προσώπων για το οικονομικό έτος 2005 ανέρχεται σε 90,9 δισεκατομμύρια ευρώ και ο συνολικός φόρος σε 11,6 δισ. ευρώ.

• Στα φυσικά πρόσωπα η μέση φορολογική επιβάρυνση ανά μισθωτό ανέρχεται σε 1.319 ευρώ, ενώ όσοι ασκούν δραστηριότητα εμπορίου, βιοτεχνίας ή βιομηχανίας με μορφή ατομικής επιχείρησης καταβάλλουν κατά μέσο όρο 1.935 ευρώ ως φόρο εισοδήματος.

• Το 85,8% των φυσικών προσώπων καταβάλλει το 19,7% του συνολικού φόρου φυσικών προσώπων, με μέση επιβάρυνση 282 ευρώ, ενώ το υπόλοιπο 14,2% καταβάλλει το 80,3% του φόρου με μέση επιβάρυνση 6.874 ευρώ.

• Τα φυσικά πρόσωπα συμμετέχουν στο συνολικό εισόδημα με ποσοστό 83,8% και καταβάλλουν το 57,8% του συνολικού φόρου.

• Οι επιχειρήσεις – νομικά πρόσωπα συμμετέχουν με ποσοστό 16,2% στο συνολικό εισόδημα, ενώ αντίστοιχα καταβάλλουν το 42,2% του συνολικού φόρου.



Μικρές αγγελίες

ΕΝΟΙΚΙΑΣΕΙΣ

ΕΝΟΙΚΙΑΖΟΝΤΑΙ πλήρως επιπλωμένες γκαρσονιέρες με μπαλκόνι και χωρίς στην οδό Κυρά της Ρω 13 – Ροδίνι. Τιμή ευκαιρίας. Τηλέφωνο επικοινωνίας 2241074762, και κινητό 6947078287 από τις 08:00 – 15:00 και 18:00 – 22:00.

ΡΟΔΙΝΙ Πωλείται σε υπό ανέγερση 3όροφη οικοδομή (ετοιμοπαράδοτο 12/07) σε αδιέξοδο δρόμο,διαμέρισμα 2ου ορόφου λουξ κατασκευής, 77μ2 με 2 υπνοδωμάτια, μεγάλο ενιαίο χώρο κουζίνας-τραπεζαρίας, με αυτόνομη θέρμανση και απεριόριστη θέα από ιδιώτη σε τιμή ευκαιρίας Τηλ 6947434464

ΕΝΟΙΚΙΑΖΕΤΑΙ: Διαμέρισμα 120 τ.μ. στην οδό Δημ. Θέμελη 83 Β' Οροφος Κατάλληλο για γραφεία - Επαγγελματική Στέγη Τηλ.: 22410 - 32315

ΕΝΟΙΚΙΑΖΕΤΑΙ διαμέρισμα Β' ορόφου 120 τ.μ., 4 δωματίων, κουζίνας, 2 λουτρών και αποθήκης, με κεντρική θέρμανση, που βρίσκεται στην Ρόδο επί της οδού Δημητρίου Θέμελη 83, κατάλληλο για κατοικία ή επαγγελματική στέγη, τηλ. 2241035544 – 2241032315.

ΕΝΟΙΚΙΑΖΕΤΑΙ κατάστημα 35 τ.μ. με πατάρι επί της οδού Γ. Παπανικολάου (απέναντι από το Καζίνο). Πληρ. τηλ. 2241027497 κινητό 6942405309

ΕΝΟΙΚΙΑΖΕΤΑΙ διαμέρισμα 145 τ.μ. επί της οδού Γ. Παπανικολάου αρ. 17 (απέναντι από το Καζίνο). Πληρ. τηλ. 2241027497 κινητό 6942405309

ΕΝΟΙΚΙΑΖΕΤΑΙ διαμέρισμα στην Θ. Σοφούλη 7, τριάρι 93 τ.μ., με 2 υπνοδωμάτια με πολύ μεγάλο σαλόνι, κουζίνα, μπάνιο με ωραιότατες βεράντες με θέρμανση, με θερμοσυσσωρευτές με νυκτερινό ρεύμα, με θερμοσίφωνο και ηλιακό και με τηλέφωνο με αριθμό 75069. Ωρες συναλλαγής 9-2 και 5-8.

ΕΝΟΙΚΙΑΖΕΤΑΙ εξοχική κατοικία αποτελούμενη από τρία υπνοδωμάτια, σαλόνι, κουζίνα κ.λπ. βοηθητικούς χώρους αρίστης κατασκευής με ηλιακό θερμοσίφωνο και καλοριφέρ και πάρκινγκ επί της λεωφόρου Ρόδου – Λίνδου αρ. 92 κοντά στο γκολφ Αφάντου, 400 μ. από τη θάλασσα. Πληροφ. Τηλ. 22410-33774, 22410-34123 κιν. 6948528799

ΕΝΟΙΚΙΑΖΕΤΑΙ οικία τριών δωματίων, 70 τ.μ. περίπου, στην περιοχή Αραπάκι, οδός Παρθενόπης αρ. 6, σε πολύ καλή τιμή. Πληροφορίες στα τηλέφωνα 2241025314, κινητά 6944790272.

ΕΝΟΙΚΙΑΖΕΤΑΙ κατάστημα 32 τ.μ. ακριβώς στην πλατεία Αγ. Ιωάννη (πρώην λογιστικό γραφείο) αριθμός 171. Πληροφορίες στο τηλέφωνο 22410-27863.

ΕΝΟΙΚΙΑΖΕΤΑΙ υπόγειο κατάστημα 150 τ.μ. (πρώην ξυλουργείο) απέναντι από του Σωτηράκη τις αντιπροσωπείες Κολοκοτρώνη 36 για οποιαδήποτε επαγγελματική χρήση. Πληροφορίες στο τηλέφωνο 22410-27863.

ΕΝΟΙΚΙΑΖΕΤΑΙ στο κέντρο της πόλεως Ρόδου και επί της οδού Ξάνθου ισόγεια οικοδομή με μεγάλη αυλή και πάρκινγκ 200 τ.μ. περίπου, κατάλληλη για διαμονή οικογένειας και για επαγγελματική χρήση (φροντιστήρια και λοιπά) πληροφορίες τηλ. 22410 67376, 6946680174.

ΕΝΟΙΚΙΑΖΕΤΑΙ: καινούργιο διαμέρισμα δυάρι, Απολλωνίου Ροδίου 30, στους Τρεις τηλ. 62675 απόγευμα και 62706 πρωί

ΕΝΟΙΚΙΑΖΕΤΑΙ: διαμέρισμα 50 τ.μ., με ηλιακό και πολυκουζινάκι, δύο δωματίων στην Ιξιά, οδός Χατζηαντωνίου 11 – πληρ. Τηλ. 2241027834 – κινητό - 6937065275

ΕΝΟΙΚΙΑΖΕΤΑΙ: Γραφείο 70 τ.μ., στην οδό Αμερικής αριθμ. 111
Πληροφ. Τηλ. 2241027834 – κινητό - 6937065275

ΕΝΟΙΚΙΑΖΟΝΤΑΙ στούντιο πολυτελείας πλήρως επιπλωμένα επί της οδού Γρίβα. Πληροφορίες: Τηλ. 6945236060

ΕΝΟΙΚΙΑΖΕΤΑΙ διαμέρισμα 93 τ.μ. με δύο υπνοδωμάτια με πολύ μεγάλο σαλόνι, κουζίνα και μπάνιο με βεράντες, τηλέφωνο και θέρμανση με συσσωρευτές στη θεμ. Σοφούλη 70 στον πρώτο όροφο. Πάνω ακριβώς από την είσοδο. Τηλέφωνο επικοινωνίας 75069 και ώρες ενημέρωσης 9-2 και 3-8 μ.μ.

ΕΝΟΙΚΙΑΖΕΤΑΙ γραφείο – διαμέρισμα 2ου ορόφου 90 τ.μ. στην οδό Ηρώων Πολυτεχνείου 4 στο Καζίνο με θέση στάθμευσης. Ενοίκιο 850 Ευρώ τηλ. 6944/386069

ΕΝΟΙΚΙΑΖΕΤΑΙ επιπλωμένη δίχωρη γκαρσονιέρα με κλιματισμό όπισθεν ξενοδ. BELVEDERE περιοχή Ψαρόπουλα. Πληροφορίες Τηλ. 22410 22050 - 33441

ΕΝΟΙΚΙΑΖΕΤΑΙ διαμέρισμα δυάρι 55τ.μ. πλήρως ανακαινισμένο στο κέντρο της Αθήνας με θέα την Ακρόπολη. 6ος όροφος. Πληροφορίες τηλ: 6944 840900 από 09.00 έως 15.00 και από 19.00 έως 22.00.

ΕΝΟΙΚΙΑΖΕΤΑΙ επιπλωμένο διαμέρισμα 60 τ.μ. στο 1° όροφο στην οδό Δημοκρατίας 90 στην Ιαλυσό, μπροστά από το Γυμνάσιο και Λύκειο, με ένα υπνοδωμάτιο 17 τ.μ. και ενιαίο χώρο κουζίνας – καθιστικό, με όλες τις σύγχρονες ευκολίες και ανέσεις (κεντρική θέρμανση, κλιματισμός, ηλιακός θερμοσ. καιόλες οι ηλεκτρικές συσκευές).
Πληροφορίες στα τηλέφωνα: 22410/93217, κινητό: 6977904494

ΕΝΟΙΚΙΑΖΕΤΑΙ
γκαρσονιέρα επιπλωμένη στην οδό Σουλίου.
Πληρ. κ. Ρένα
τηλ. 6937343297

ΕΝΟΙΚΙΑΖΟΝΤΑΙ:
α) Νεόκτιστη διώροφη οικοδομή, σαν ενιαίος χώρος, με μεγάλη ταράτσα με καταπληκτική θέα προς το αεροδρόμιο, επί της Λεωφ. Δημοκρατίας 49 στο χωριό **Παραδείσι** Ρόδου.

β) Κατάστημα – Γραφείο 50 τ.μ. επί της Λεωφ. Δημοκρατίας στο χωριό **Παραδείσι**.

γ) Διαμέρισμα 50 τ.μ. στον Α' όροφο, επί της Λεωφ. Δημοκρατίας και Κανάρη 1, στο χωριό **Παραδείσι**.
δ) Διώροφο κατάστημα με μεγάλη βεράντα, στην οδό Γεωργίου Λέοντος αριθμ. 13 – 15, κοντά στο Ξεν. «Μανούσος» στο **Νιοχώρι Ρόδου**.

Πληροφορίες στα τηλέφωνα: 22410 25450 και 22410 20277,
κινητό: 6979357878.

ΕΝΟΙΚΙΑΖΕΤΑΙ δυάρι επιπλωμένο επί της Σουλίου 6. Τιμή 400 ευρώ. Πληρ. Τηλ. 6972893818 κ. Ρένα

ΑΥΤΟΚΙΝΗΤΑ

ΠΩΛΕΙΤΑΙ αυτοκίνητο KIA SPORTAGE δίλιτρο 2002. Σκούρο μπλε δερμάτινο σαλόνι. Air condition full extra σε πολύ καλή κατάσταση 13.000 €. Τηλ. 6948585999

ΠΩΛΕΙΤΑΙ μοτοσικλέτα μάρκας Honda Valadero, μαύρου χρώματος, μοντέλο 2005.
Πληροφορίες: Τηλ. 6937241064

ΠΩΛΕΙΤΑΙ OPEL CORSA 1.200cc μοντέλο τέλος του 1997 σε τιμή ευκαιρίας.
Πληροφορίες κ. Μιχάλη
3.300 ευρώ
Τηλ. όλες τις ώρες
6948888880 – 6947999939

ΠΩΛΕΙΤΑΙ Παπί HONDA INNOVA 125 5.000 χλμ. ολοκαίνουργιο 4 μηνών τηλ. 6932090167

ΠΩΛΕΙΤΑΙ Πεζώ 205 (1993), πρώτο χέρι χωρίς πρόβλημα και με πρόσφατο τεχν. έλεγχο της Υπηρεσίας Συγκοινωνιών.
Τιμή 2200 ευρώ.
Πληρ. 22410-21221 ή 6944654725

ΠΩΛΕΙΤΑΙ MERCEDES E220,1995, cabriole, sport, AMG,106,000km,
Δερμάτινο σαλόνι, ηλ. παράθυρα, ηλ. καθρέπτες, ηλ. καθίσματα, a/c, Πληροφορίες:6936656966

ΠΩΛΕΙΤΑΙ SMART ROADSTER, 2004, 82 hp, 27,000 km, a/c, αυτομ. οροφή, αυτομ. Κιβώτιο, ηλ. Παράθυρα, ζάντες αλουμινίου 15΄,mp3 player
Πληροφορίες: 6936656966

ΠΩΛΕΙΤΑΙ MERCEDES E190, 1.800 km.
Τηλ.: 22410 44131
Κιν.: 6942538938

ΖΗΤΟΥΝ ΠΡΟΣΩΠΙΚΟ

Από το εστιατόριο «ΚΟΝΤΙΚΙ» ζητείται καθαρίστρια.
Πληροφορίες τηλ. 22410 20302.

Από εστιατόριο στο Ζέφυρος, ζητείται σερβιτόρος για εργασία όλο το χρόνο.
Πληροφορίες τηλέφωνο 6975536030.

ΤΕΧΝΙΚΗ ΚΑΤΑΣΚΕΥΑΣΤΙΚΗ ΕΤΑΙΡΕΙΑ ζητά:
1) Σχεδιάστρια με γνώσεις χειρισμού του AUTOCAD ή ARCHICAD, COREL, PHOTOSHOP, EXCEL & WORD, για άμεση πρόσληψη.
2) Πολιτικό Μηχανικό ή Μηχανολόγο ΑΕΙ ή ΤΕΙ με 5ετή τουλάχιστον εμπειρία, ηλικίας έως 35 ετών με εκπληρωμένες τις στρατιωτικές υποχρεώσεις, για στελέχωση μελετητικού γραφείου της ανωτέρω εταιρείας.
3) Μηχανολόγο ΑΕΙ ή ΤΕΙ με 5ετή προϋπηρεσία για Συντηρητής σε όμιλο εταιρειών με έδρα την Κρητηνία.
Πληροφορίες στο τηλ. 2241-0-60170, 08:30-16:00.

ΖΗΤΕΙΤΑΙ κυρία ως οικιακή βοηθός σε σπίτι με παιδιά κατά προτίμηση Ελληνίδα.
Συστάσεις απαραίτητες.
Πληρ. τηλ. 6944 202409
ΖΗΤΕΙΤΑΙ νεαρή κοπέλα για απογευματινή εργασία στο Fashion Café. Πληροφορίες στο τηλέφωνο 22410-78369 και 6945751520.

ΖΗΤΕΙΤΑΙ βρεφονηπιαγωγός για παιδικό σταθμό στην πόλη της Ρόδου. Πλήρης απασχόληση, ικανοποιητικός μισθός συν Ι.Κ.Α. Τυχόν προϋπηρεσία θα ληφθεί υπόψιν. Πληροφ. Τηλ. 22410-39739, 6972007352.

ΑΠΟ ΕΣΤΙΑΤΟΡΙΟ ΣΤΟ ΖΕΦΥΡΟΣ, ζητείται σερβιτόρος για εργασία όλο το χρόνο, πληροφορίες τηλ. 6975536030.

ΑΛΥΣΙΔΑ internet café στην Ρόδο ζητεί νέες και νέους από 18 έως 28 ετών με ευχάριστη διάθεση εργασίας, σε μοναδικά διαμορφωμένο όμορφο περιβάλλον, για την θέση υποδοχής και τμήματος εξυπηρέτησης πελατών. Απαραίτητα: γνώσεις Η/Υ και Αγγλικών, τηλ. επικοιν. 6948202789 ή αποστολή βιογραφικού στο e-mail: internet@xsolutions.gr

ΖΗΤΟΥΝΤΑΙ Βοηθοί και τεχνίτες για να εργαστούν σε τεχνικό γραφείο Ανελκυστήρων. 2241075931/ 6944358480.

ΕΚΠΟΙΗΣΗ ΕΙΔΩΝ ΕΞΟΠΛΙΣΜΟΥ

Το ξενοδοχείο *The Ixian Grand* (πρώην Ελίνα) εκποιεί τα παρακάτω είδη εξοπλισμού.

ΕΙΔΟΣ	ΤΙΜΗ
Κρεβάτι μονό	25
Κομοδίνο	15
Καρέκλα απλή	30
Καρέκλα με μπράτσα	35
Τουαλέτα	20
Τραπέζι τηλεόρασης	15
Παγκαζιέρα	20
Αμπαζούρ	30
Αμπαζούρ όρθιο	20
Τηλεόραση	20
Safe	20
Ψυγείο	30
Πιστολάκι	10
Πόρτα εσωτερική με πόμολο	15
Πόρτα εξωτερική με κλειδαριά	25
Πλαστική ξαπλώστρα	15
Στρώμα	10

Οι παραπάνω τιμές είναι χωρίς ΦΠΑ

Πληροφορίες κ. Κ. Μακρή
Τηλέφωνο 22410 92944

ΖΗΤΕΙΤΑΙ ΥΠΑΛΛΗΛΟΣ
Από όμιλο εταιρειών ζητείται υπάλληλος για τμήμα γραμματειακής υποστήριξης (τηλεφωνικό κέντρο - υποδοχή).
Ωράριο εργασίας: καθημερινά από 17:00 μ.μ. - 21:00 μ.μ.
Σάββατο από 8:30 π.μ. - 13:00 μ.μ.
Απαραίτητη η αποστολή βιογραφικού σημειώματος στο FAX: 22410 31598

ΖΗΤΕΙΤΑΙ σερβιτόρος - σερβιτόρα για εστιατόριο στην πόλη της Ρόδου. Ημερήσιο ωράριο.
Πληροφορίες
Τηλ. 22410-22545

ΖΗΤΕΙΤΑΙ πωλήτρια από κατάστημα γυναικείων ενδυμάτων στο Νιοχώρι. Απαραίτητα αγγλικά.
Πληρ. τηλ. 22410-32500.

ΖΗΤΕΙΤΑΙ σερβιτόρος με ευχέρεια στις ξένες γλώσσες και την επικοινωνία με αλλοδαπούς πελάτες για εστιατόριο - καφετέρια στο Μαντράκι. Προϋπηρεσία σε αντίστοιχα μαγαζιά εποχιακού τύπου απαιτούμενη.
Πλ. τηλ. 6972253826

ΔΙΑΦΟΡΑ

ΠΩΛΕΙΤΑΙ επαγγελματικός χώρος υπόγειος 178 τ.μ. Κατάλληλο και για κατοικία. Τηλ. 210-2835963.
6946559539 και 6938363184

ΠΩΛΕΙΤΑΙ εξοπλισμός χρυσοχοείου, λόγω ανακαίνισης καταστήματος στην τιμή των 1.500 ευρώ. Πληροφορίες στα τηλέφωνα 2241025314, κινητά 6944790272.

ΠΩΛΕΙΤΑΙ air condition τοίχου, 42άρι, δύο ετών, μάρκας CARRIER, στην τιμή των 1.500 ευρώ, λόγω ανακαίνισης καταστήματος. Πληροφορίες στα τηλέφωνα 2241025314, κινητά 6944790272.

ΠΩΛΗΣΕΙΣ ΑΚΙΝΗΤΩΝ

ΠΩΛΕΙΤΑΙ στο Ροδίνι σε υπό ανέγερση 3όροφη οικοδομή (ετοιμοπαράδοτο 12/07) σε αδιέξοδο δρόμο, διαμέρισμα 2ου ορόφου λουξ κατασκευής, 77 τ.μ. με 2 υπνοδωμάτια, μεγάλο ενιαίο χώρο κουζίνας - τραπεζαρίας, με αυτόνομη θέρμανση και απεριόριστη θέα από ιδιώτη σε τιμή ευκαιρίας τηλ. 6947434464

ΠΩΛΕΙΤΑΙ οικόπεδο 719τ.μ. προς 450 € το τ.μ. περιοχή Ροδοπούλα. Νέο σχέδιο πόλεως. Πληροφορίες 6936179069 κα Κάντακα Κλεάνθη.

ΠΩΛΕΙΤΑΙ διαμέρισμα 86 τ.μ. 140.000 € περιοχή Καρακόνερο. Πληροφορίες 6936179069 κα Κάντακα Κλεάνθη

ΡΟΔΟΣ - ΜΑΛΩΝΑ πωλείται σε φανταστικό γωνιακό οικόπεδο 350 τ.μ. με διώροφη μεζονέτα 200 τ.μ. καινούργια ημιτελής 200.000 €
Τηλ. 2392072214 6946259780
Αλληλογραφία
Πασπάλη Παρασκευή
ΤΘ 90 ΤΚ 57001
Ταγαράδες - Θεσ/κη

ΠΩΛΕΙΤΑΙ
διαμέρισμα τριάρι ανακαινισμένο πλήρως προ 15ετίας, επί της οδού Κέννεντυ στον τρίτο όροφο με θέα τη θάλασσα, τζάκι και ηλιακό θερμοσίφωνο.
Πληρ. Τηλ: 22410 28050 και 6936400311

ΠΩΛΟΥΝΤΑΙ
Μονοκατοικίες σε μπετά των 135 τ.μ. στην Παστίδα σε οικόπεδο 310 τ.μ.
Πληροφορίες
22410-28616 και 22410-21714
Κιν. 6932296983

ΠΩΛΟΥΝΤΑΙ
Καταστήματα, αποθήκες, γραφεία, διαμερίσματα. Ολα πολυτελούς κατασκευής με γκαράζ επί της οδού Καναδά.

Πληροφορίες: Αναστάσιος Ατσίδης, Γεώργιος Ιωαννίδης.
Τηλέφωνα:
22410-21714 και 22410 – 28616

ΜΑΘΗΜΑΤΑ

Παραδίδονται μαθήματα από φοιτήτρια του Παιδαγωγικού σε μαθητές του δημοτικού.
Πληροφορίες: 6934059731

ΖΗΤΕΙΤΑΙ καθηγητής ή καθηγήτρια γνώστης Ισπανικής και Ιταλικής γλώσσας για ιδιαίτερα μαθήματα.
Τηλ.: 6942672041

ΠΑΡΑΔΙΔΟΝΤΑΙ ιδιαίτερα μαθήματα σε μαθητές του Δημοτικού από έμπειρη δασκάλα. Τηλ. 6974501741
ΠΑΡΑΔΙΔΟΝΤΑΙ ιδιαίτερα μαθήματα σε μαθητές Δημοτικού σχολείου από έμπειρη φιλόλογο, πτυχιούχο Αριστοτελείου Παν/μίου Θεσ/νίκης. Τηλ. 6945855298

ΜΑΘΕΤΕ ΡΩΣΙΚΑ! Παραδίδονται μαθήματα Ρωσικής γλώσσας από μέλος του Συλλόγου Καθηγητών Ρωσικής Φιλολογίας, με χρήση νέας αποτελεσματικής μεθοδολογίας. Πληροφορίες: Τηλ. 6978195931
ΠΑΡΑΔΙΔΟΝΤΑΙ μαθήματα Εμπ. Εφαρμογών (Singular Manager, Eurofasma, Unisoft Εσοδα-Εξοδα, ΚΕΠΥΟ, ΚΕΦΑΛΑΙΟ, κ.λ.π., Πληροφορικής & Αγγλικών με χρήση πολυμέσων όλων των επιπέδων από έμπειρο Λογιστή Τ.Ε. - καθηγητή πτυχιούχο Michigan Proficiensy σε τμήματα ή μεμονωμένα. Επίσης γίνονται μεταφράσεις & δακτυλογραφήσεις κάθε τύπου κειμένου. Τιμές προσιτές.Πληρ.: 22410-66304, 31560, 6946283008, 6972419715, 6936277851.
Ηλ. ταχ. (e-mail): Dnetwork@SoftHome.net

ΠΑΡΑΔΙΔΟΝΤΑΙ
ιδιαίτερα μαθήματα σε μαθητές του Δημοτικού από Δασκάλα.
Τηλέφωνο:
6932323122

ΠΑΡΑΔΟΣΗ ΜΑΘΗΜΑΤΩΝ
ΜΑΘΗΜΑΤΑ ΠΑΝΕΛΛΗΝΙΩΝ ΤΕΧΝΟΛΟΓΙΚΗΣ ΚΑΤΕΥΘΥΝΣΗΣ
1. Ανάπτυξη εφαρμογών σε προγραμματιστικό περιβάλλον.
2. Αρχές οργάνωσης και διοίκησης επιχειρήσεων.
Ολιγομελή τμήματα.
Πτυχιούχος Master Πληροφορικής και διοίκησης.
Τηλέφωνο επικοινωνίας: 6944685289

CASINO RODOS

Το Καζίνο της Ρόδου ζητεί:

• ΥΠΑΛΛΗΛΟΥΣ ΜΗΧΑΝΙΚΩΝ ΠΑΙΓΝΙΩΝ (ΣΛΟΤΣ)
που θα εκπαιδευθούν στην εταιρεία

• ΤΕΧΝΙΚΟΥΣ ΜΗΧΑΝΙΚΩΝ ΠΑΙΓΝΙΩΝ
με γνώσεις ηλεκτρονικών
- Απαραίτητη η καλή γνώση των αγγλικών και η ευχέρεια νυχτερινής εργασίας
- Για Πληροφορίες - Αιτήσεις επικοινωνείστε με:

ΚΑΖΙΝΟ ΡΟΔΟΥ Α.Ε.,
Διεύθυνση Προσωπικού, Παπανικολάου 4, Ρόδος
τηλ. 2241097530, 2241097535, ΔΕΥ - ΠΑΡ (09:00 - 16:00)

ΠΩΛΟΥΝΤΑΙ ΑΠΟ ΤΟ ΞΕΝΟΔΟΧΕΙΟ ΚΟΛΥΜΠΙΑ ΜΠΗΤΣ
λόγω ανακαίνισης, σε εξαιρετική κατάσταση:

α) έπιπλα δωματίων από μασίφ δρυ
β) κρεβάτια και στρώματα
γ) σαλόνια διαφόρων τύπων
δ) τηλεοράσεις 14 ιντσών δωματίων
ε) μίνι ψυγεία δωματίων
στ) φωτιστικά δωματίων
ζ) πόρτες με κλειδαριές
η) πόρτες με πόμολο (μπάνιου)
θ) επαγγελματικός εξοπλισμός ηλεκτρικής κουζίνας
ι) τραπέζια και καρέκλες εστιατορίου
κ) τηλεφωνικό κέντρο TELENORMA
λ) συσκευές τηλεφώνων
μ) λευκά είδη - ιματισμός

Πληροφορίες τηλ 2241056311
11:00 - 15:00

«ΚΤΙΡΙΟ» ΑΕ
ΠΩΛΗΣΕΙΣ ΑΚΙΝΗΤΩΝ

✓ Διαμερίσματα 90 τ.μ. και 115 τ.μ. σε πολυκατοικία στην οδό Βενετοκλέων και Ξάνθου, με θέσεις στάθμευσης στην πυλωτή, πολυτελούς κατασκευής.

✓ Διαμέρισμα 118 τ.μ. τρίτου ορόφου, στην οδό Μιχ. Πετρίδη (πιο πάνω από το SUPER MARKET ΣΠΑΝΟΣ), με τζάκι, θέση στάθμευσης και αποθήκη στο υπόγειο της πολυκατοικίας.

ΠΛΗΡΟΦΟΡΙΕΣ
ΑΝΑΣΤΑΣΙΟΣ ΑΤΣΙΔΗΣ
ΕΘΝ. ΑΝΤΙΣΤΑΣΗΣ 11-ΡΟΔΟΣ
Τηλ: 22410-28616
Κιν: 6947373651

ΟΙΚΟΔΟΜΙΚΕΣ-ΤΕΧΝΙΚΕΣ ΕΜΠΟΡΙΚΕΣ-ΕΠΙΧΕΙΡΗΣΕΙΣ

ΑΦΟΙ ΑΣΒΕΣΤΗ Ο.Ε.

Αθηνών-Καβάλας 3 Ανάληψη Ρόδου
Τηλ. 22410/60678-60679
και fax: 22410/66028

ΠΩΛΟΥΝΤΑΙ

• ΚΑΤΑΣΤΗΜΑΤΑ
Οδός Αθηνών
1) Κατάστημα 127 τ.μ. με αποθήκη 127
2) Κατάστημα 137 τ.μ. με αποθήκη 160
Οδός Τσαλδάρη
1) Κατάστημα 127 τ.μ. με αποθήκη 160
Οδός Μιχ. Πετρίδη
1) Κατάστημα 90 τ.μ.
Οδός Αγ. Ιωάννου
1) Κατάστημα 50 τ.μ.

• ΔΙΑΜΕΡΙΣΜΑΤΑ
Οδός Μιχ. Πετρίδη
1) Διαμέρισμα 120 τ.μ. 3ου ορόφου
Οδός Γ. Παπανδρέου
1) Διαμέρισμα 120 τ.μ.
Οδός Αποστ. Παύλου
1) Διαμέρισμα 113 τ.μ. 3ου ορόφου
2) Διαμέρισμα 62 τ.μ.

ΕΓΓΥΗΣΗ Η ΠΟΛΥΕΤΗΣ ΠΕΙΡΑ ΜΑΣ

ΝΟΜΟΣ ΔΩΔΕΚΑΝΗΣΟΥ
ΝΟΜΑΡΧΙΑΚΗ ΑΥΤ/ΣΗ ΔΩΔΕΚΑΝΗΣΟΥ
Δ/ΝΣΗ ΜΕΤΑΦΟΡΩΝ ΚΑΙ ΕΠΙΚΟΙΝΩΝΙΩΝ
ΤΜΗΜΑ Κ.Τ.Ε.Ο.
Τηλέφωνο: 22410 72053 22410 72064

ΠΡΟΓΡΑΜΜΑ ΠΡΟΣΚΛΗΣΗΣ ΓΙΑ ΔΙΕΝΕΡΓΕΙΑ ΤΕΧΝΙΚΟΥ ΕΛΕΓΧΟΥ ΟΧΗΜΑΤΩΝ ΜΕ ΕΔΡΑ ΤΟ Ν. ΔΩΔΕΚΑΝΗΣΟΥ



ΣΥΓΚΟΙΝΩΝΙΑΚΗ ΕΔΡΑ ΡΟΔΟΥ	
ΧΡΟΝΙΚΗ ΠΕΡΙΟΔΟΣ	**ΕΙΔΟΣ ΟΧΗΜΑΤΟΣ**
ΑΠΟ **01-11-2006**	ΕΠΙΒΑΤΙΚΑ (Ε.Ι.Χ.) ΚΑΙ ΦΟΡΤΗΓΑ ΜΕΧΡΙ ΚΑΙ 3,5 Τ(ΦΙΧ =< 3,5Τ)
ΕΩΣ **30-11-2006**	ΜΕ ΑΡΙΘΜΟΥΣ ΚΥΚΛΟΦΟΡΙΑΣ **(ΡΟΗ 4501 ΕΩΣ 6500)**
ΑΠΟ **01-12-2006**	ΕΠΙΒΑΤΙΚΑ (Ε.Ι.Χ.) ΚΑΙ ΦΟΡΤΗΓΑ ΜΕΧΡΙ ΚΑΙ 3,5 Τ(ΦΙΧ =< 3,5Τ)
ΕΩΣ **30-12-2006**	ΜΕ ΑΡΙΘΜΟΥΣ ΚΥΚΛΟΦΟΡΙΑΣ **(ΡΟΗ 6501 ΕΩΣ ΚΑΙ 8500)**
ΣΥΓΚΟΙΝΩΝΙΑΚΗ ΕΔΡΑ ΚΩ	
ΧΡΟΝΙΚΗ ΠΕΡΙΟΔΟΣ	**ΕΙΔΟΣ ΟΧΗΜΑΤΟΣ**
ΑΠΟ **01-11-2006**	(Ε.Δ.Χ.), ΕΠΙΒΑΤΙΚΑ (Ε.Ι.Χ) ΚΑΙ ΦΟΡΤΗΓΑ ΜΕΧΡΙ ΚΑΙ 3,5Τ(ΦΙΧ =< 3,5Τ)
ΕΩΣ **30-11-2006**	ΜΕ ΑΡΙΘΜΟΥΣ ΚΥΚΛΟΦΟΡΙΑΣ **(ΚΧΒ 5501 ΕΩΣ ΚΑΙ 6000)**
ΑΠΟ **01-12-2006**	(Ε.Δ.Χ.),ΕΠΙΒΑΤΙΚΑ (Ε.Ι.Χ) ΚΑΙ ΦΟΡΤΗΓΑ ΜΕΧΡΙ ΚΑΙ 3,5Τ(ΦΙΧ =< 3,5Τ)
ΕΩΣ **30-12-2006**	ΜΕ ΑΡΙΘΜΟΥΣ ΚΥΚΛΟΦΟΡΙΑΣ **(ΚΧΒ 6001 ΕΩΣ ΚΑΙ 6500)**

ΕΠΙΣΗΣ

1) ΚΑΛΟΥΝΤΑΙ ΟΛΑ ΤΑ ΠΑΡΑΠΑΝΩ ΟΧΗΜΑΤΑ ΝΑ ΠΡΟΒΟΥΝ ΣΕ ΤΕΧΝΙΚΟ ΕΛΕΓΧΟ ΣΕ ΟΠΟΙΟΔΗΠΟΤΕ Κ.Τ.Ε.Ο. ή Ι.Κ.Τ.Ε.Ο. ΤΗΣ ΧΩΡΑΣ

2) ΕΠΙΣΗΣ ΘΑ ΕΛΕΓΧΟΝΤΑΙ ΟΣΑ ΟΧΗΜΑΤΑ ΥΠΟΧΡΕΟΥΝΤΑΙ ΒΑΣΕΙ ΠΑΛΙΟΤΕΡΩΝ ΠΡΟΓΡΑΜΜΑΤΩΝ ΠΡΟΣΚΛΗΣΗΣ.

3) Ο ΕΜΠΡΟΘΕΣΜΟΣ ΠΡΟΓΡΑΜΜΑΤΙΣΜΟΣ ΤΩΝ ΟΧΗΜΑΤΩΝ ΓΙΑ ΕΛΕΓΧΟ (ΡΑΝΤΕΒΟΥ) ΓΙΝΕΤΑΙ ΕΩΣ ΚΑΙ 15 ΗΜΕΡΕΣ ΠΡΙΝ ΤΗΝ ΛΗΞΗ ΤΟΥ ΠΡΟΓΡΑΜΜΑΤΟΣ ΠΡΟΣΚΛΗΣΗΣ.

ΓΡΑΦΕΙΟ ΤΕΛΕΤΩΝ & ΜΝΗΜΟΣΥΝΩΝ ΡΟΔΟΥ
ΣΤΕΦΑΝΑ - ΣΤΟΛΙΣΜΟΙ
«ΑΜΕΡΙΚΑΝΟΥ»

Αμεση εξυπηρέτηση
ΟΛΟ ΤΟ 24ΩΡΟ

Αναλαμβάνουμε την τελετή
και με τα έξοδαπου χορηγούν τα ταμεία
χωρίς καμία επιβάρυνση
ΙΚΑ, ΤΕΒΕ, ΤΑΞΥ, ΔΗΜΟΣΙΟΥ,
ΛΙΜΕΝΙΚΩΝ, ΟΓΑ
και λοιπά ταμεία.

Τους ΑΠΟΡΟΥΣ ΔΩΡΕΑΝ
Πλατεία Βρούχου στη Μητρόπολη
Τηλέφωνα:28901 - 33400

ΝΤΕΤΕΚΤΙΒΣ

30 ΧΡΟΝΙΑ ΜΟΝΙΜΑ ΚΑΙ ΣΤΗ ΡΟΔΟ
35354
ΠΛΑΤΕΙΑ ΑΓΙΟΥ ΙΩΑΝΝΟΥ
Η ΛΥΣΗ!!!
ΣΕ ΚΑΘΕ ΣΑΣ ΠΡΟΒΛΗΜΑ
EXPRESS SECURITY

ΓΡΑΦΕΙΟ
ΙΔΙΩΤΙΚΩΝ ΕΡΕΥΝΩΝ
(ΝΤΕΤΕΚΤΙΒΣ)

ΑΝΑΛΑΜΒΑΝΟΥΜΕ
Υποθέσεις ανηλίκων, οικογενειακές, προσωπικές κ.τλ.
ΔΙΑΘΕΤΟΥΜΕ ΤΑ ΠΛΕΟΝ ΣΥΓΧΡΟΝΑ ΟΠΤΙΚΟΑΚΟΥΣΤΙΚΑ ΣΥΣΤΗΜΑΤΑ
100% ΕΧΕΜΥΘΕΙΑ
ΡΩΜΗΣ 22, - ΡΟΔΙΝΙ
Κιν. 694 6997967

TOP PROPERTIES

GEORGE and SAVAS PIPINOS
ΓΕΩΡΓΙΟΣ και ΣΑΒΒΑΣ ΠΙΠΙΝΟΣ

ΣΥΜΒΟΥΛΟΙ και ΕΚΤΙΜΗΤΕΣ ΑΚΙΝΗΤΩΝ

REAL ESTATE AGENT - MEMBER OF F.I.A.B.C.I. - N.A.E.A. - C.E.I.

Από το 1971

E-mail:gpipinos@otenet.gr.
URL:www.rhodestop-properties.com and www.pipinos.gr



Η "TOP PROPERTIES" είναι ατομική επιχείρηση και ανήκει στους Γεώργιο και Σάββα Πιπίνο. Το γραφείο ασχολείται από το 1971 αποκλειστικά και μόνο με επενδύσεις και REAL ESTATE, στο νησί της Ρόδου, καθώς και στην ευρύτερη περιοχή της Δωδεκανήσου.

ΑΠΕΥΘΥΝΟΜΑΣΤΕ: Στους **σοβαρούς, απαιτητικούς και επιλεκτικούς** επενδυτές - επιχειρηματίες - ελεύθερους επαγγελματίες, Ελληνες και ξένους, υψηλού εισοδηματικού επιπέδου, που ενδιαφέρονται να κάνουν μια σοβαρή επένδυση **προβολής** στο νησί της Ρόδου.

ΠΡΟΣΦΕΡΟΥΜΕ: Α) Υπηρεσίες και πληροφορίες που γίνονται σε προσωπικό επίπεδο με **εχεμύθεια, διακριτικότητα και σοβαρότητα.**

Β) Μεγάλη **γκάμα** υψηλής ποιότητας ακινήτων, όπως: 1) Ξενοδοχεία Α' και Β' κατηγορίας των 600 - 500 - 350 - 300 κλινών 2) Κεντρικά αστικά ακίνητα κατάλληλα για Τράπεζες - καταστήματα - γραφεία 3) Παραλιακές εκτάσεις, κατάλληλες για τουριστικές επενδύσεις των 150.000 - 100.000 - 70.000 - 50.000 - 36.000 τ.μ. και 4) Διαμερίσματα και μαιζονέτες **προβολής.**

ΣΤΟΧΟΣ ΜΑΣ ΕΙΝΑΙ: Να προσφέρουμε στο αγοραστικό μας κοινό **υψηλής ποιότητας ακίνητα** και **ευκαιρίες** στο νησί της Ρόδου. Η τριακονταετής και πλέον πείρα μας στον τομέα αυτό αποτελεί εγγύηση.

ΣΥΝΘΗΜΑ ΜΑΣ ΕΙΝΑΙ: Επενδύστε στην ΡΟΔΟ ΤΩΡΑ, σε ακίνητα που **ΑΝΤΕΧΟΥΝ ΣΤΟ ΧΡΟΝΟ.**

Γεώργιος και Σάββας Πιπίνος
ΜΕΣΙΤΕΣ ΑΣΤΙΚΩΝ ΣΥΜΒΑΣΕΩΝ
Γιατί εμείς γνωρίζουμε καλύτερα!

SINCE 1971

TOP PROPERTIES is a father and son business. The senior, Mr George S. Pipinos, the founder of the office, has carved, over the years, a reputation for integrity and excellence in the world of Real Estate in the Dodecanese.

At Top Properties we try hard to attract important and selective investors: high calibre businessmen/women and discerning professional people, both Greek and foreign, who wish to acquire substantial and valuable property on Rhodes.

We offer our expertise and advice privately, discreetly and in strict confidence.

We keep a compehensive list of real estate of the highest specifications:

a. A' and B' class hotels (600, 500, 350, 300 beds capacity).

b. Centrally situated office buildings and other business premises.

c. Seaside land, ideal for development (hotels, holiday resorts, etc.), of 150.000, 100.000, 70.000, 50.000, 36.000 sq.m.

d. Luxury appartments, maisonettes, detached, semi - detached and terraced houses.

Our aim is to give our clients the opportunity to acquire value for money, first class real estate on Rhodes. Our 30- year - old experience in Real Estate is our warranty.

Our moto is: Invest in Rhodes. Invest in property.
It stands the test of time.



TOP PROPERTIES
George and Savas Pipinos
Because we Know best

KENNENTY 38, ΡΟΔΟΣ, 85 100, ΤΗΛ. 22410- 23895, 38243 και 6944-676003, 6944-390803 FAX: 22410-20883
38 KENNEDY STR., RHODES, 85 100, TEL. 22410- 23895, 38243, and 6944-676003, 6944-390803 FAX: 22410-20883

U.K. Direct Line: 08717115396



Κ & Β ΔΙΑΚΟΓΕΩΡΓΙΟΥ

οικοδομικές επιχειρήσεις

www.diakogeorgiou.gr

ΠΩΛΟΥΝΤΑΙ: ΔΙΑΜΕΡΙΣΜΑΤΑ, ΜΕΖΟΝΕΤΕΣ, ΚΑΤΑΣΤΗΜΑΤΑ, ΑΠΟΘΗΚΕΣ
ΑΝΑΛΑΜΒΑΝΟΥΜΕ: ΑΓΟΡΕΣ ΟΙΚΟΠΕΔΩΝ, ΑΝΤΙΠΑΡΟΧΕΣ

Διαμερίσματα

- 60 τμ στην περιοχη Κρεμαστής, 200μ απο τη θάλασσα
- 80 τμ στην περιοχή των Τριαντών
- 60,120 τμ στην οδό Θεοτοκοπούλου

Καταστήματα-Γραφεία

- 130τμ στην οδό Χαραλάμπους (κάθετος Χειμάρας)
- 60, 120 τμ στην οδό Η. Βενέζη
- 60,120 τμ στην οδό Θεοτοκοπούλου

Αποθήκες

- 60, 120 τμ στην οδό Η. Βενέζη
- 65,250 τμ στην περιοχή Καρακόνερο
- 70 τμ στην οδό Αισχίνης

Μονοκατοικίες

- 160 τμ με σοφίτα, υπόγειο, θέση στάθμευσης και αυλή, στον συνοικισμό Απόλλων.
- Πολυτελείς εξοχικές μονοκατοικίες στη παραλία Κιοτάρι των 70, 120 τμ

Οικοδομές

- Τριόροφη οικοδομή (σε μπετά) στην περιοχή Κοσκινού συνολικής επιφάνειας 420 τμ.

Κ. ΠΑΛΑΙΟΛΟΓΟΥ & Μ. ΚΩΝΣΤΑΝΤΙΝΟΥ ΓΩΝΙΑ - ΡΟΔΟΣ
ΤΗΛ: +302241029318, +306936656966 FAX: +302241034598

ΞΥΛΟΤΥΠΟΙ ΟΙΚΟΔΟΜΗΣ



ΦΟΝΤΑΣ & ΔΗΜΗΤΡΗΣ



ΜΑΣΣΑΡΙ - ΡΟΔΟΣ

ΚΙΝΗΤΑ: 6948206311 - 6948206312

ΙΝΕΜΑ

ΙΑΤΡΙΚΟΣ & ΝΟΣΟΚΟΜΕΙΑΚΟΣ ΕΞΟΠΛΙΣΜΟΣ

από το 1988 είμαστε οι μεγαλύτεροι προμηθευτές
ΙΑΤΡΙΚΟΥ-ΟΡΘΟΠΕΔΙΚΟΥ & ΝΟΣΟΚΟΜΕΙΑΚΟΥ ΥΛΙΚΟΥ
ΣΤΗ ΔΩΔΕΚΑΝΗΣΟΥ

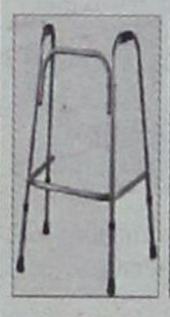



18 χρόνια εμπειρίας Εμπιστευθείτε μας!





- ΑΝΑΠΗΡΙΚΑ ΚΑΡΟΤΣΙΑ
- ΒΑΔΙΣΤΙΚΑ
- ΟΡΘΟΠΕΔΙΚΑ ΕΙΔΗ
- ΜΠΛΟΥΖΕΣ ΙΑΤΡΙΚΕΣ
- ΚΑΛΤΣΕΣ ΦΛΕΒΙΤΙΔΑΣ
- ΠΕΛΜΑΤΑ
- ΟΡΘΟΠΕΔΙΚΑ ΜΑΞΙΛΑΡΙΑ
- ΚΡΕΒΑΤΙΑ ΝΟΣΟΚΟΜΕΙΑΚΑ
- ΙΑΤΡΙΚΟΣ ΕΞΟΠΛΙΣΜΟΣ και ΑΝΑΛΩΣΙΜΑ
- ΟΡΓΑΝΑ ΧΗΜΕΙΟΥ
- και κάθε άλλο είδος για κατ'οίκο νοσηλεία

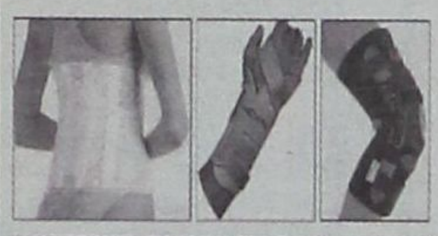





ΡΟΔΟΣ: ΛΕΜΕΣΣΟΥ 2 - ΤΗΛ: 22410 32238 www.inema.gr
ΚΩΣ: ΕΛ. ΒΕΝΙΖΕΛΟΥ 38 (παραπ/ρως Αγίας Παρασκευής) - ΤΗΛ: 22420 20048

SEAFERRIES

ΠΡΟΣΦΟΡΑ

ΑΠΟ 18.09.06 ΕΩΣ 18.03.07

ΕΙΣΙΤΗΡΙΑ ΠΡΟΣΦΟΡΑΣ ΠΡΟΣ ΠΕΙΡΑΙΑ

Προσφορά ατομικού εισιτηρίου σε Γ' θέση	20,90 €
Προσφορά ατομικού εισιτηρίου σε καμπίνα	41,80 €
Προσφορά εισιτηρίου για Ι.Χ.	62,00 €

** Οι ναύλοι ισχύουν από Ρόδο για Πειραιά και από Πειραιά προς Ρόδο κάθε μέρα*

TSAGARIS TRAVEL
Ακτή Σακτούρη 5, Ρόδος
ΤΗΛ: 22410 36170, 30406, Fax: 22410 39839
Απέναντι από την κεντρική πύλη του Λιμανιού

ΚΑΛΑ ΣΑΣ ΤΑΞΙΔΙΑ

ANEK FERRIES

ΠΡΟΓΡΑΜΜΑ ΔΡΟΜΟΛΟΓΙΩΝ

ΕΛΓ-ΟΛΓ ΡΟΔΑΝΘΗ, ΕΛΓ-ΟΛΓ ΑΝΘΗ ΜΑΡΙΝΑ

ΡΟΔΟ - ΠΕΙΡΑΙΑ

ΔΕΥΤΕΡΑ 13/11

ΑΝΘΗ ΜΑΡΙΝΑ 17.00 ΚΩ (21.00)-ΠΕΙΡΑΙΑ (08.00)

ΤΡΙΤΗ 14/11

ΡΟΔΑΝΘΗ 16.00 ΚΩ (21.30)-ΚΑΛΥΜΝΟ (23.10)-ΠΕΙΡΑΙΑ (11.00)

ΤΕΤΑΡΤΗ 15/11

ΑΝΘΗ ΜΑΡΙΝΑ 17.00 ΚΩ (21.00)-ΛΕΡΟ (23.10)-ΠΑΤΜΟ (00.40)-ΠΕΙΡΑΙΑ (09.50)

ΠΕΜΠΤΗ 16/11

ΡΟΔΑΝΘΗ 16.00 ΚΩ (21.30)-ΚΑΛΥΜΝΟ (23.10) -ΠΕΙΡΑΙΑ (11.00)

ΠΑΡΑΣΚΕΥΗ 17/11

ΑΝΘΗ ΜΑΡΙΝΑ 17.00 ΚΩ (21.00)-ΠΕΙΡΑΙΑ (08.00)

ΣΑΒΒΑΤΟ 18/11

ΡΟΔΑΝΘΗ 17.00 ΤΗΛΟ (20.10)-ΝΙΣΥΡΟ (21.40)-ΚΩ (23.40)-ΚΑΛΥΜΝΟ (23.40)-ΠΕΙΡΑΙΑ (13.10)

ΚΥΡΙΑΚΗ 19/11

ΔΕΥΤΕΡΑ 20/11

ΑΝΘΗ ΜΑΡΙΝΑ 17.00 ΚΩ (21.00) - ΠΕΙΡΑΙΑ (08.00)

TSAGARIS TRAVEL
Σαχτούρη 5 (έναντι Τελωνείου)
Τηλ.: 22410 36170, 30406, 35066

Γεώργιος Ιωαννίδης
Οικοδομικές Επιχειρήσεις



ΠΩΛΟΥΝΤΑΙ ΑΝΕΞΑΡΤΗΤΕΣ ΜΟΝΟΚΑΤΟΙΚΙΕΣ
ΣΤΗΝ ΙΞΙΑ ΚΑΙ ΣΤΗΝ ΑΝΟΙΞΗ 135 - 180 - 200

ΝΕΑ ΑΓΟΡΑ 78 &ΓΑΛΛΙΑΣ 15 ΤΗΛ 22410-22307 ΚΙΝ. 69 32 296 983



METROPOL
22410 28400
INFORMATION - RESERVATIONS
ΠΛΗΡΟΦΟΡΙΕΣ - ΚΡΑΤΗΣΕΙΣ
ΕΒΔΟΜΑΔΙΑΙΟ ΠΡΟΓΡΑΜΜΑ weekly programme
9-15 Νοεμβρίου 2006
www.cinemametropol.gr


Ο ΤΖΟΝ ΤΑΚΕΡ ΠΡΕΠΕΙ ΝΑ ΠΕΘΑΝΕΙ
Μία νεανική κωμωδία που θα ραγίσουν την καρδιά σου στα τρία με πρωταγωνιστή τον πιό ωραίο του σχολείου ΤΖΕΣΙ ΜΕΤΚΑΛΦ.
ΚΑΝΤΕ ΕΓΚΑΙΡΑ ΤΙΣ ΚΡΑΤΗΣΕΙΣ ΣΑΣ
ΩΡΕΣ ΕΝΑΡΞΗΣ / SHOW TIMES 20:15, 22:30

ΑΙΘΟΥΣΑ 1

ΠΕΝΤΕ ΛΕΠΤΑ ΑΚΟΜΑ ...ΑΘΕΡΑΠΕΥΤΗΣ ΖΗΛΙΑΣ
Μία απολαυστική, μεταφυσική κωμωδία!
Πρωταγωνιστούν : ΒΑΣΙΛΗΣ ΧΑΡΑΛΑΜΠΟΠΟΥΛΟΣ, ΠΑΝΑΓΙΩΤΑ ΒΛΑΝΤΗ, ΦΑΝΗΣ ΜΟΥΡΑΤΙΔΗΣ, ΔΗΜΗΤΡΗΣ ΠΙΑΤΑΣ, ΧΡΗΣΤΟΣ ΒΑΛΑΒΑΝΙΔΗΣ
ΚΑΝΤΕ ΕΓΚΑΙΡΑ ΤΙΣ ΚΡΑΤΗΣΕΙΣ ΣΑΣ
ΩΡΕΣ ΕΝΑΡΞΗΣ / SHOW TIMES 18:30, 20:30, 22:45

ΑΙΘΟΥΣΑ 2

Ο ΦΥΛΑΚΑΣ THE GUARDIAN
Το "TOP GUN" συναντά την "ΚΑΤΑΙΓΙΔΑ" και ο βραβευμένος με Όσκαρ Κέβιν Κόστνερ επιστρέφει σε μία περιπέτεια.
Πρωταγωνιστούν : Κέβιν Κόστνερ, Άστον Κούτσερ
ΚΑΝΤΕ ΕΓΚΑΙΡΑ ΤΙΣ ΚΡΑΤΗΣΕΙΣ ΣΑΣ
ΩΡΕΣ ΕΝΑΡΞΗΣ / SHOW TIMES 19:15, 22:15

ΑΙΘΟΥΣΑ 3

ΤΟ ΤΕΡΑΤΟΣΠΙΤΟ MONSTER HOUSE
Με την υπογραφή των κορυφαίων Ρόμπερτ Ζέμεκις και Στίβεν Σπίλμπεργκ
ΚΑΝΤΕ ΕΓΚΑΙΡΑ ΤΙΣ ΚΡΑΤΗΣΕΙΣ ΣΑΣ
ΩΡΑ ΕΝΑΡΞΗΣ / SHOW TIME 18:15

ΑΙΘΟΥΣΑ 1

GARFIELD 2
Ο πιό τεμπέλης γάτος του κόσμου επιστρέφει!
ΜΟΝΟ ΣΤΑ ΕΛΛΗΝΙΚΑ
ΚΑΝΤΕ ΕΓΚΑΙΡΑ ΤΙΣ ΚΡΑΤΗΣΕΙΣ ΣΑΣ
ΩΡΑ ΕΝΑΡΞΗΣ / SHOW TIME 17:00

ΑΙΘΟΥΣΑ 2

ΟΙ ΗΡΩΕΣ ΤΟΥ ΔΑΣΟΥΣ OPEN SEASON
Η SONY PICTURES ANIMATION παρουσιάζει την πρώτη μεγάλου μήκους ταινία κινουμένων σχεδίων. Ζωάκια ενωμένα...ποτέ ηττημένα!
ΚΑΝΤΕ ΕΓΚΑΙΡΑ ΤΙΣ ΚΡΑΤΗΣΕΙΣ ΣΑΣ
ΩΡΑ ΕΝΑΡΞΗΣ / SHOW TIME 17:30

ΑΙΘΟΥΣΑ 3

ΠΑΛΛΑΣ 5 CINEMAS CENTER
09/11/2006 - 15/11/2006
www.cinemapallas.gr
Για κρατήσεις 22410 24475/70670
Δημοκρατίας 13, Ρόδος

9 lives ΕΝΝΕΑ ΖΩΕΣ Αίθουσα 1 ΚΑΤΑΛΛΗΛΟ
Η βραβευμένη ταινία του παραγωγού των 21 ΓΡΑΜΜΑΡΙΑ, και του ΒΑΒΕΛ!
Κάθε ζωή, μια ιστορία • Κάθε ιστορία, μία σχέση • Κάθε σχέση, ένα μυστήριο
ώρες έναρξης: 17:55, 20:15, 22:35


THE TEXAS CHAINSAW MASSACRE: THE BEGINNING
Ο ΣΧΙΖΟΦΡΕΝΗΣ ΔΟΛΟΦΟΝΟΣ ΜΕ ΤΟ ΠΡΙΟΝΙ
Η ΑΡΧΗ ΚΑΤΑΛΛΗΛΟ ΑΠΟ 17
Το τρομακτικότερο θρίλερ-τρόμου της χρονιάς!
ΚΑΘΕ ΘΡΥΛΟΙ ΕΧΕΙ ΜΙΑ ΑΡΧΗ
ΓΙΝΕ ΜΑΡΤΥΡΑΣ ΣΤΗ ΓΕΝΝΗΣΗ ΤΟΥ ΑΠΟΛΥΤΟΥ ΦΟΒΟΥ
Αίθουσα 2 ώρες έναρξης: (Σ.-Κ.16:25) 18:30, 20:35, 22:40

THANK YOU FOR SMOKING ΚΑΤΑΛΛΗΛΟ
Ο Νικ Νέλορ δεν κρύβει την αλήθεια... Τη φιλτράρει!! με τους: Άαρον Εκχαρτ, Ρομπ Λόου, Κέιτ Χολμς, Γουίλιαμ Μέισι, Ρόμπερτ Ντυβάλ.
ΤΟ ΥΠΟΥΡΓΕΙΟ ΨΥΧΑΓΩΓΙΑΣ ΠΡΟΕΙΔΟΠΟΙΕΙ! ΘΑ ΠΕΘΑΝΕΤΕ ΑΠΟ ΤΑ ΓΕΛΙΑ!
ώρες έναρξης: (Σ.-Κ.16:10) 18:15, 20:20, 22:35 Αίθουσα RED 5


CHILDREN OF MEN ΤΑ ΠΑΙΔΙΑ ΤΩΝ ΑΝΘΡΩΠΩΝ
Ο Αλφόνσο Κουαρόν (Harry Potter III), σκηνοθετεί τους Κλάιβ Όουεν, Τζούλιαν Μουρ και Μάικλ Κέιν σε μια πρωτότυπη μελλοντολογική περιπέτεια! το 2027, το τέλος του ανθρώπινου είδους!!!
ώρες έναρξης: 20:15 • 22:35 Αίθουσα Allegro 3

LADY IN THE WATER ΚΑΤΑΛΛΗΛΟ ΑΠΟ 13
Από τον σκηνοθέτη M.ΝΑΪΤ ΣΙΑΜΑΛΑΝ (The Village, Signs, Unbreakable, The sixth sense), το πολυαναμενόμενο θρίλερ μυστηρίου!
Δεν υπάρχει χρόνος... για ευτυχισμένο τέλος!
Αίθουσα Personal 4 ώρα έναρξης: 20:20


WORLD TRADE CENTER ΔΙΔΥΜΟΙ ΠΥΡΓΟΙ
Ο Νικολας Κέιτζ σε μια αληθινή ιστορία θάρρους και επιβίωσης! Μια συγκλονιστική περιπέτεια του υπογράφει ο Όλιβερ Στόουν, βασισμένη σε αληθινή ιστορία!
ώρα έναρξης: 22:40 Αίθουσα Personal 4

OVER THE HEDGE ΠΕΡΑ ΑΠΟ ΤΟ ΦΡΑΧΤΗ
Από τους δημιουργούς των Σρεκ και Μαδαγασκάρη, η ταινία που θα συναρπάσει μικρούς και μεγάλους...
Θέλουν τη γειτονιά τους πίσω μπουκιά-μπουκιά!
Αίθουσα Allegro 3 ώρες έναρξης: (Σ.-Κ. 16:10), 18:10


the ant BULLY ΜΥΡΜΗΓΚΟΙΣΤΟΡΙΕΣ ΚΑΙ ΣΤΑ ΕΛΛΗΝΙΚΑ!!
Μία διασκεδαστική ταινία κινουμένων σχεδίων, που θα ενθουσιάσει τους μικρούς και ...μεγάλους μας φίλους!!!
ώρες έναρξης: (Σ.-Κ. 16:10) 18:10 Αίθουσα Personal 4

ΠΡΟΣΕΧΩΣ ΣΕ ΒΛΕΠΩ 3 SAW III ΘΑ ΤΗΝ ΑΝΤΕΞΟΥΝ ΤΑ ΝΕΥΡΑ ΣΑΣ?!!
Η τρίτη και πιο αιματηρή συνέχεια της γνωστής ταινίας τρόμου που δημιούργησε φανατικούς οπαδούς!
ΣΥΝΤΟΜΑ ΕΔΩ!! Οι κανόνες δεν φτιάχνονται ποτέ για να τηρούνται!

Πεθαίνοντας στην Αθήνα ΠΡΟΣΕΧΩΣ ΠΕΘΑΙΝΟΝΤΑΣ ΣΤΗΝ ΑΘΗΝΑ
Μια μουσικοχορευτική ταινία του Νίκου Παναγιωτόπουλου με πλειάδα Ελλήνων ηθοποιών: Σπύρος Παπαδόπουλος, Μαρία Ναυπλιώτου, Μαρία Σολωμού...

Το Πρόγραμμα

ΕΤ1

08:30 Mickey mouse: Παίζω και μαθαίνω
09:00 Γούινι το μικρό αρκουδάκι
09:30 Το ουράνιο Τόξο
10:00 The biography channel
11:00 The History channel
12:00 Αγρια Αυστραλία: Η αρχή
13:00 Αναζητώντας μύθους και ήρωες
14:00 Ειδήσεις
14:30 Φλορισιέντα, η σύγχρονη σταχτοπούτα
15:15 Ανυπότακτες καρδιές
16:15 Ατίθασα νιάτα
17:00 Μένουμε Ελλάδα
18:00 Εχει γούστο
19:00 Κλήρωση Λαϊκού λαχείου
19:10 Εχει γούστο
19:50 Σαν σήμερα τον 20ό αιώνα
20:00 Μικρές Οδύσσειες
20:45 Σαν σήμερα τον 20ό αιώνα
21:00 Μαρούσι Νίμπουργκ
23:00 Ειδήσεις
00:00 Hotel τρίτων
01:00 Σιατλ-Νιου Τζέρσεϊ

NET

10:00 Συμβαίνει τώρα
12:00 Ειδήσεις
13:00 Συμβαίνει τώρα
14:00 Η απίθανη Κιμ
14:40 Κλασικά κινούμενα σχέδια
15:00 Ειδήσεις
16:00 Η ζωή είναι παιχνίδι
18:00 Ειδήσεις
19:00 Νησιτικό αρκούδι
20:00 Τοις μετρητοίς
21:00 Ειδήσεις
22:00 Λούφα και παραλλαγή η σειρά
23:00 Οταν ένας άνδρας αγαπά μια γυναίκα
01:00 Ειδήσεις
01:30 Ασυνήθιστο επάγγελμα για γυναίκα
02:30 Το χαρτί του Παραδείσου
05:45 Πρώτη γραμμή

MEGA

06:30 Κοινωνία ώρα
10:00 Θμορφος κόσμος το πρωί
13:20 Η νταντά
14:00 Ειδήσεις
15:00 Ντόλτσε Βίτα
15:50 Εραστής δυτικών προαστίων
16:50 Ειδήσεις
17:00 Λεφτά στα τυφλά
18:00 Μπουκιά και συχώριο
19:00 Βέρα στο δεξί
20:00 Ειδήσεις
21:00 Επτά θανάσιμες πεθερές
22:00 Survivor Ελλάδα - Τουρκία
23:40 Ερευνα
01:00 Ειδήσεις
01:30 Ο τυχοδιώκτης των πέντε ηπείρων
02:30 Σίνα, η βασίλισσα της ζούγκλας
03:30 Telemarketing
04:00 Οι Αγγελοι του Τσάρλι
05:00 Jackie Chan's Adventures
05:45 Από νωρίς

ANT1

06:15 Καλημέρα Ελλάδα
10:00 Πρωινός καφές
13:00 Ειδήσεις
13:50 Ακρως οικογενειακόν
14:50 Τύχη βουνό
15:50 Αξίζει να το δεις
18:05 Ανάλυσέ το
18:10 Deal
19:00 Ερωτας
20:00 Ειδήσεις
21:00 Εχεις γράμμα
22:00 Οι βαρβάτοι
23:00 Ποσό γλυκά με σκοτώνεις
00:00 Ολα 7even
02:10 Ειδήσεις
02:40 Αλι Μακμπιλ
04:40 Τηλεμάρκετινγκ
05:15 Mobile fun

ALPHA

10:00 Καφές με την Ελένη
13:00 Κους Κους το μεσημέρι
16:00 Ειδήσεις
16:30 Ναι ή ου;
17:30 Ειδήσεις στη νοηματική γλώσσα
17:45 Ερωτας με επιδότηση ΟΓΑ
18:45 Το πιο μεγάλο παζάρι
20:00 Ειδήσεις
21:00 Αλ τσαντίρι Νιουζ
22:00 Η τελευταία παράσταση
23:00 Αν
00:00 Ντοκουμέντο
02:00 Ειδήσεις
02:15 DREAM show, The Music 2 - daily
03:00 Κοκτέιλ από μπικίνι
05:00 Τηλεαγορές
05:15 Αγάπη μου, αμαρτία μου
05:50 Καλημέρα σας

STAR

06:00 Αστέρια στο πεντάγραμμο
06:30 Κάθε μέρα καλημέρα
10:00 Τι θα φάμε σήμερα
11:00 La sousourela
13:00 Ειδήσεις
14:00 Super Star
17:00 Λούνα, η ωραία κληρονόμος
17:30 Κορίνα, η αγριόγατα
18:30 Ειδήσεις στη νοηματική
18:45 Survivor: Αμαζόνιος
19:45 Ειδήσεις
21:00 Η χαρτοπαίχτρα
23:00 Ο καταστροφέας
01:00 Η ροζ Κάντιλακ
03:30 Ειδήσεις
03:45 Η μεγάλη ώρα

FILMNET

06:00 Πολεμική: Ο Κόκκινος κατάσκοπος
07:45 Κωμωδία: Μόνος στο σπίτι 3
09:30 Αισθηματική: Η τρικυμία
11:55 Αισθηματική: Σαμπρίνα
13:55 Η ψυχή ενός ηγέτη
16:00 Δράσης: Στα ίχνη του χαμένου θησαυρού
18:15 Αστυνομική: Ξαφνικός θάνατος
19:50 Δράσης: Ημερολόγια Μοτοσυκλέτας
22:00 Αισθηματική: Η κρίσιμη καμπή
00:05 Απόδραση - 10. Ταχυδακτυλουργικό Κόλπο
01:00 DOMINO
03:05 Επιστημ. Φαντασίας: Ο μεγάλος αδελφός
04:25 Τρόμου: Bloodsuckers

ET3

06:00 Εθνικός Αστέρας - Ηλυσιακός
08:00 Ραντεβού στις 8
10:00 Η δύναμη του τόπου
10:30 Ο άρχοντας των πνευμάτων
11:00 Εξω από το παρελθόν
12:00 Οικολογία και διατροφή
13:00 Ειδήσεις
14:30 Τόλμη και γοητεία
15:00 Καρμελίτα
15:45 Η χαρά της ζωγραφικής
16:15 Εκτη αίσθηση
16:25 Ειδήσεις στη νοηματική γλώσσα
16:30 Υπάρχει... είδηση
18:00 Ο κόσμος των Σπορ
19:00 Ειδήσεις
20:15 ΠΑΟΚ Μονς Βελγίου
22:00 Κυριακή στο χωριό
23:30 Το σύμπαν που αγάπησα
00:00 Ειδήσεις
00:30 Ποιος είναι ποιος
02:30 Καρμελίτα
03:30 Ραντεβού στις 8

ALTER

06:00 Καλημέρα με τον Τέρενς
10:00 Η Ελλάδα παίζει
12:30 Πολύ μπλα - μπλα
15:00 Ειδήσεις
16:00 Ειδήσεις στη νοηματική
16:15 Στην κουζίνα με την Βέφα
17:15 Κοιτάω μπροστά
18:45 Ειδήσεις
20:55 Auto Alter
21:00 Λος Αντζελες εμπιστευτικό
23:45 Αθέατος κόσμος
02:15 Auto Alter
02:30 Το κυνήγι του γερακιού
05:55 Τα μυστικά της υγείας

902

07.00 Καλημέρα με τον 902
10.00 Τηλεπωλήσεις
15.00 Κάθε μέρα στις 3
16.30 Παιδικό πρόγραμμα
17.00 Αθλητικό ραντεβού
17.40 Εκπαιδευτική τηλεόραση
18:00 **Δελτίο ειδήσεων στη νοηματική**
18:10 Η Ελλάδα και ο κόσμος
18:45 Εις υγείαν
19:30 Ειδήσεις
20:50 Στα μονοπάτια του πολιτισμού
21:00 Ο 902 σας πάει σινεμά
23.00 Προεκτάσεις
00.00 Ειδήσεις

COSMOS TV

00:00 Ειδήσεις
01:00 Κινηματογράφος
03:00 Ο κόσμος του αθλητισμού
04:00 Ράδιο-Τηλεόραση
05:00 Ο κόσμος της Ζωής
07:00 Διάλογοι
09:00 Ράδιο-Τηλεόραση
10:00 Ο κόσμος της Ζωής
12:00 Οψεις απόψεις
13:00 Παιδικό
13:30 Ντοκιμαντέρ
14:00 Κινηματογράφος - Ελληνική ταινία
16:00 Ο κόσμος του αθλητισμού
17:00 Ειδήσεις (1')
Ο κόσμος της Ζωής
19:00 Ειδήσεις (1')
Οψεις απόψεις
20:00 Ειδήσεις (1')
21:00 Κεντρικό δελτίο ειδήσεων
22:00 Διάλογοι

SKAI

07:30 Στυλ και πολυτέλεια & Μαγειρεύοντας στην εξοχή
08:00 Entertainment tonight
08:30 The Oprah Winfrey Show
09:30 Γεύσεις Ιταλίας
10:00 Θάλασσα, ο υδάτινος κόσμος: 100.000 ίπποι πάνω από την θάλασσα
10:30 Τεχνολογία και θάλασσα
11:00 Μελετώντας την ανθρώπινη συμπεριφορά
12:00 Κινούμενη άμμος
13:00 Σκάι στάδιο
14:00 Ακραία καιρικά φαινόμενα
14:30 Θάλασσα, ο υδάτινος κόσμος: Μπαγιού
15:00 Βασίλισσα των δένδρων
16:00 Μύθος ή πραγματικότητα
17:00 Punk 'D
17:30 Το κάστρο του Takeshi
18:00 Ειδήσεις
19:00 Σκάι στάδιο
20:00 Κυνηγοί και θήραμα
21:00 Spooks
22:00 Ειδήσεις
22:50 Σκάι έρευνα
23:20 DNA: Η υπόσχεση και το τίμημα II
00:00 Ειδήσεις
00:30 The Oprah Winfrey Show

ΔΕΥΑΡ
ΔΗΜΟΤΙΚΗ ΕΠΙΧΕΙΡΗΣΗ
ΥΔΡΕΥΣΗΣ ΑΠΟΧΕΤΕΥΣΗΣ
ΡΟΔΟΥ
2ο χλμ. Εθν. Οδού Ρόδου-Λίνδου
τηλ: 2241045300
fax: 2241066380
ΥΠΗΡΕΣΙΑ ΑΠΟΧΕΤΕΥΣΗΣ
Πληρ: Ηλ. Κουτσομανώλης
τηλ: 22410 45370

Ρόδος 13/11/2006
ΑΡ. ΠΡΩΤ. **3346**

ΑΝΑΚΟΙΝΩΣΗ

Από τη ΔΕΥΑΡ ανακοινώνεται ότι στα πλαίσια του έργου: **«ΔΙΚΤΥΑ ΑΠΟΧΕΤΕΥΣΗΣ ΟΜΒΡΙΩΝ ΑΚΑΘΑΡΤΩΝ ΠΕΡΙΟΧΗΣ ΑΓΙΟΥ ΙΩΑΝΝΗ» από την Τετάρτη 15-11-2006 και για 10 ημέρες (μέχρι την 25η/11/2006 ημέρα Σάββατο)**, θα παραμείνει κλειστή η οδός **Βασ. Ηρακλείου** από το ύψος της οδού Αγίας Σοφίας έως το ύψος της οδού Παλαιολόγου (βλ. συνημμένο σχεδιάγραμμα).
1. Οι κινούμενοι στην οδό Παλαιολόγου θα συνεχίσουν υποχρεωτικά την πορεία τους.
2. Οι κινούμενοι στην οδό Βασ. Ηρακλείου στο ύψος της οδού Αγίας Σοφίας μπορούν να κινούνται προς την οδό Αγίας Σοφίας ή προς την οδό Αγίας Λαύρας.
Ζητάμε την κατανόηση των πολιτών και παρακαλούνται οι φίλοι οδηγοί να κινούνται προσεκτικά και με μικρές ταχύτητες για την αποφυγή ατυχημάτων.

ΓΙΑ ΤΗΝ ΔΕΥΑΡ
Ο ΠΡΟΕΔΡΟΣ Δ.Σ. &
ΑΝΤΙΔΗΜΑΡΧΟΣ ΡΟΔΙΩΝ
ΔΙΑΚΟΓΕΩΡΓΙΟΥ ΚΑΛΛΙΣΤΟΣ

ΚΥΚΛΟΦΟΡΙΑΚΗ ΡΥΘΜΙΣΗ ΛΟΓΩ ΕΡΓΩΝ ΑΠΟΧΕΤΕΥΣΗΣ ΣΤΗΝ ΟΔΟ ΒΑΣ. ΗΡΑΚΛΕΙΟΥ

Διακοπή της κυκλοφορίας στην οδό Βασ. Ηρακλείου από την οδ. Αγίας Σοφίας έως την οδ. Παλαιολόγου.
Οι κινούμενοι στην οδό Παλαιολόγου θα συνεχίζουν υποχρεωτικά την πορεία τους.
Οι κινούμενοι στην οδό Βασ. Ηρακλείου στο ύψος της οδού Αγ. Σοφίας, μπορούν να κινούνται προς την οδ. Αγ. Σοφίας ή προς την οδό Αγ. Λαύρας.

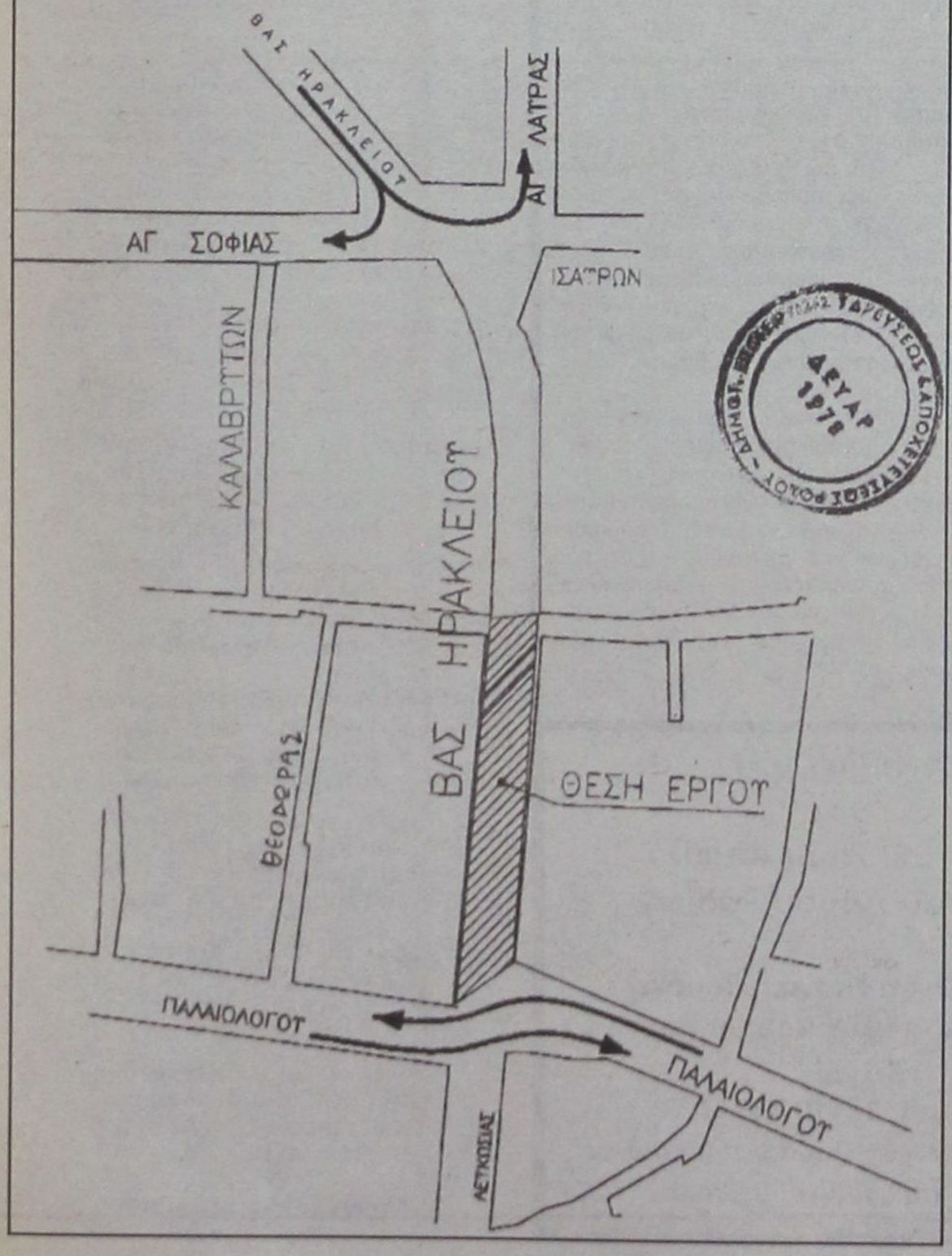

ΕΠΙΠΛΑ
ΚΟΥΖΙΝΑΣ
ΑΠΟ 29 ΕΥΡΩ ΤΟ ΜΗΝΑ*
ΒΟΛΑΣ
ΚΟΥΖΙΝΕΣ
*ΔΕΝ ΠΕΡΙΛΑΜΒΑΝΕΤΑΙ ΤΟΠΟΘΕΤΗΣΗ, ΠΑΓΚΟΣ ΚΑΙ ΝΕΡΟΧΥΤΗΣ
*Ο ΔΙΑΚΑΝΟΝΙΣΜΟΣ ΑΦΟΡΑ 48ΜΗΝΗ ΕΞΟΦΛΗΣΗ ΚΑΙ ΠΕΡΙΛΑΜΒΑΝΕΙ ΦΠΑ 13%
πλαισιο
Λ. ΕΛΕΥΘΕΡΙΑΣ 43-45 ΚΡΕΜΑΣΤΗ ΡΟΔΟΣ - ΤΗΛ. 22410 91275
FAX: 22410 94370 -- e-mail: lazarosvolas@yahoo.gr



νέα εμφάνιση!
νέες διεθνείς διακρίσεις!
Ο πετυχημένος συνδυασμός της ερυθρής Μανδηλαριάς με το μοναδικό Μοσχάτο Τρίνι, προικίζει με το εντυπωσιακό ρουμπινί χρώμα και τα γοητευτικά αρώματα κόκκινων φρούτων και τριαντάφυλλου. Συνοδεύει ιδανικά λευκά κρέατα, θαλασσινά, ζυμαρικά, πιάτα κουζίνας fusion, sushi, σαλάτες και ορεκτικά.
ΕΝΑ ΑΠΟ ΤΑ 12 ΒΡΑΒΕΥΜΕΝΑ ΡΟΖΕ ΤΟΠΙΚΑ ΚΡΑΣΙΑ ΤΟΥ ΔΙΕΘΝΗ ΔΙΑΓΩΝΙΣΜΟΥ ΤΗΣ VINITALY *που πραγματοποιήθηκε στην Βερόνα της Ιταλίας τον Απρίλιο του 2003.*
CAIR
ΡΟΔΟΣ
δημιουργίες ποιότητας
ΚΑΙΡ Α.Ε. 2ο χλ. Εθνικής Οδού Ρόδου-Λίνδου, Ρόδος
Γραφεία Αθήνας Λεωφ. Κηφισίας
Fax: 210 4813875, Fax: 210 4814020,

ΔΙΕΝΕΡΓΕΙΤΑΙ ΠΡΟΚΑΤΑΡΚΤΙΚΗ ΕΞΕΤΑΣΗ

«ΠΟΙΝΙΚΟΠΟΙΟΥΝΤΑΙ» ΟΙ ΕΚΛΟΓΕΣ ΣΤ' ΑΦΑΝΤΟΥ

Συζητήθηκε χθες η προσφυγή κατά του κύρους των εκλογών

Πλήρη ενημέρωση σχετικά με τις καταγγελίες της παράταξης «Νέα Ελπίδα για τ' Αφάντου και την Αρχίπολη» με επικεφαλής τον κ. Τ. Σπανό ενώπιον του Τριμελούς Διοικητικού Πρωτοδικείου Ρόδου εις βάρος δικαστικών αντιπροσώπων που στελέχωσαν τα 12 εκλογικά τμήματα του Δήμου Αφάντου κατά την εκλογική αναμέτρηση της 15ης Οκτωβρίου 2006, αλλά και εις βάρος μελών της παράταξης του απερχόμενου δημάρχου κ. Στ. Καββάδα για παραβίαση της μυστικότητας της ψηφοφορίας ζήτησε χθες ο Εισαγγελέας Πλημμελειοδικών Ρόδου κ. Γ. Οικονόμου στα πλαίσια επείγουσας ποινικής προκαταρκτικής εξέτασης που ξεκινά σήμερα.

Οπως απεκάλυψε η «δ» την Κυριακή η ένδικη εκλογική διαμάχη στον Δήμο Αφάντου μεταξύ της παράταξης «Νέα Ελπίδα για τ' Αφάντου και την Αρχίπολη» με επικεφαλής τον κ. Τ. Σπανό και της παράταξης «Ενότητα - Δημιουργία» του εκλεγμένου στον δεύτερο γύρο δημάρχου κ. Σ. Διακοσταματίου προσλαμβάνει ποινικές διαστάσεις καθώς οι καταγγελίες για την τέλεση ποινικών αδικημάτων είναι εξαιρετικά σοβαρές.

Ενώπιον του Τριμελούς Διοικητικού Πρωτοδικείου Ρόδου συζητήθηκε συγκεκριμένα χθες η αίτηση των κ.κ. Τ. Σπανού, Ι. Φλεβάρη και Σ. Δοντά κατά του κύρους των εκλογών της 15ης Οκτωβρίου 2006. Οι τελευταίοι ζητούν την ακύρωση 91 ψηφοδελτίων που κρίθηκαν έγκυρα υπέρ της παράταξης του απερχόμενου δήμαρχου κ. Στ. Καββάδα, αλλά και την καταμέτρηση υπέρ της παράταξής τους 4 ψηφοδελτίων που κρίθηκαν άκυρα.

Ο κ. Καββάδας αλλά και τα μέλη της παράταξης του συμπεριλαμβανομένων και αυτών που εκλέγονται αν διατηρήσει την δεύτερη σειρά στην κατάταξη της εκλογής, πέραν των κ.κ. Δ. Μπακίρη, Γ. Τσίχλη και Γ. Νικολή, δεν παραστάθηκαν χθες στο δικαστήριο για να προσβάλουν με αντένσταση την προσφυγή του κ. Σπανού, εξέλιξη που είχε προαναγγείλει η «δ».

Ο κ. Σπανός με την έναρξη της διαδικασίας δήλωσε μάλιστα στο δικαστήριο ότι είχε τηλεφωνική διαβεβαίωση του κ. Καββάδα ότι δεν θα παραστεί στην συζήτηση της προσφυγής που του επιδόθηκε νόμιμα! Καμία αντένσταση δεν υπέβαλαν κατά την συζήτηση της υπόθεσης και τα τρία μέλη της παράταξης του κ. Καββάδα που δήλωσαν μεν «παρών» αλλά όπως αποδείχτηκε προσήλθαν στην διαδικασία για να παρακολουθήσουν τις εργασίες του δικαστηρίου. Τα τρία μέλη της παράταξης του κ. Καββάδα δήλωσαν μάλιστα ότι δεν επιθυμούν να αντικρούσουν την προσφυγή σε βάρος της παράταξής τους!

Επιβεβαιώνεται έτσι εμμέσως πλην σαφώς ότι υπήρξε κάποιου είδους συμφωνία μεταξύ των κ.κ. Σπανού και Καββάδα για να εξασφαλιστεί δια της... τεθλασμένης η διενέργεια και νέας εκλογικής αναμέτρησης στον δήμο Αφάντου.

Το ζήτημα της σκόπιμης «ερημοδικίας» του κ. Καββάδα έχει τεράστιες ηθικές προεκτάσεις καθώς αποδεικνύεται ότι ο απερχόμενος δήμαρχος δεν τίμησε την ψήφο των 1064 ψηφοφόρων του δήμου που τον επέλεξαν να τους εκπροσωπήσει από την θέση της μείζονος μειοψηφίας και επιλέγει την αποχή από μια διαδικασία που πιθανότατα να στερήσει από την παράταξή του την εκπροσώπηση της στο δημοτικό συμβούλιο με έναν ακόμη σύμβουλο.

Με την έναρξη της διαδικασίας οι δικηγόροι της παράταξης του κ Σπανού κ.κ. Γ. Κακακιός, Β. Παπαδημητρίου και Κ. Τσέλιος έκαναν λόγο για «πρωτοφανείς και κραυγαλέες περιπτώσεις ακυροτήτων ψηφοδελτίων του κ. Καββάδα» επισημαίνοντας ότι «περιέργως» δεν κρίθηκαν ως τέτοια από τους δικαστικούς αντιπροσώπους. Επεσήμαναν μάλιστα ότι οι δικαστικοί αντιπρόσωποι στον δήμο Αφάντου «δεν έκαναν καλά την δουλειά τους» προσθέτοντας επίσης ότι «αρνήθηκαν να παραλάβουν ενστάσεις της παράταξης του κ. Σπανού».

Οι δικηγόροι της ίδιας παράταξης τόνισαν ότι στο 5ο εκλογικό τμήμα ενώ υπήρχε ψηφοδέλτιο του κ. Καββάδα που ήταν προδήλως άκυρο ο δικαστικός αντιπρόσωπος αρνήθηκε να το θεωρήσει ως τέτοιο παρά το γεγονός ότι τα υπόλοιπα μέλη της εφορευτικής επιτροπής μετά από ψηφοφορία έκριναν ότι έπρεπε να ακυρωθεί. Στο 1ο εκλογικό

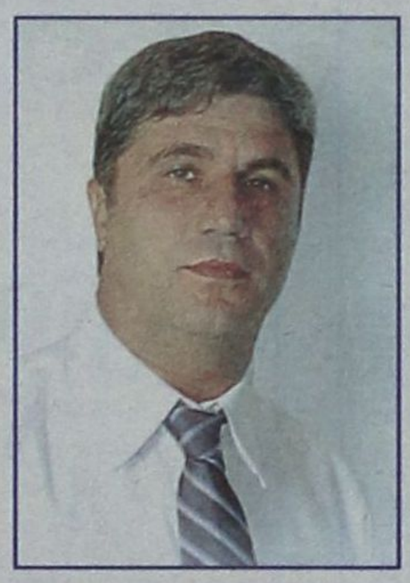



τμήμα όπως υποστήριξαν ακόμη ενώ ένα ψηφοδέλτιο του κ. Σπανού κρίθηκε άκυρο διότι έφερε έναν σταυρό με μπλε χρώμα και έναν με μαύρο ο δικαστικός αντιπρόσωπος δεν έκανε το ίδιο με 4 όμοιες περιπτώσεις ψηφοδελτίων του κ. Καββάδα.

Ιδιαίτερη αναφορά έγινε εξάλλου και σε πλήθος ψηφοδελτίων που προσβάλλονται ως άκυρα διότι φέρουν στίγματα - κουκίδες από μελάνι στην πίσω πλευρά τους. Οι δικηγόροι της παράταξης Σπανού κατήγγειλαν ότι υπήρχαν «σημαδεμένα» ψηφοδέλτια και ότι τα σημάδια έχουν τεθεί με πρόθεση παραβίασης της αρχής της μυστικότητας της ψηφοφορίας.

Από την άλλη πλευρά ο δικηγόρος κ. Ν. Πέρος που εκπροσώπησε την παράταξη του κ. Διακοσταματίου καταδίκασε την τακτική που ακολουθεί η παράταξη του κ. Σπανού επισημαίνοντας ότι δεν μπορούν να καταγγέλλονται «σημεία και τέρατα» με υπεύθυνους δικαστικούς αντιπροσώπους στα 12 τμήματα του Αφάντου που εμφανίζονται τάχατες να συνήργησαν προκειμένου να χάσει ψήφους ο κ. Σπανός και να κερδίσει ψήφους ο κ. Καββάδας.

Ο κ. Πέρος έκανε λόγο για «αιτιάσεις αποπροσανατολισμού» επισημαίνοντας μάλιστα ότι κανένας άλλος συνδυασμός δεν διατύπωσε υπόνοιες εις βάρος των δικαστικών αντιπροσώπων.

Στο 1ο εκλογικό τμήμα όπως τόνισε ο κ. Πέρος η παράταξη Σπανού καταγγέλλει ως άκυρα 28 ψηφοδέλτια του κ. Καββάδα προσθέτοντας ότι ο ίδιος ο υποψήφιος δήμαρχος, ο δικηγόρος του και μέλη της παράταξής του τα μεσάνυχτα της 15ης Οκτωβρίου 2006 εισήλθαν κατά την διάρκεια της καταμέτρησης σαν «μαινόμενοι ταύροι» στο εκλογικό τμήμα με αποτέλεσμα να υπάρξει παρέμβαση του κ. Εισαγγελέα.

Ο κ. Πέρος επεσήμανε ακόμη ότι «ξενίζει το γεγονός ότι δεν προσβάλλονται ακυρότητες στο μπροστινό μέρος των ψηφοδελτίων παρά μόνο βρέθηκαν σημάδια με κόκκινο στιλό στο πίσω μέρος ορισμένων ψηφοδελτίων μόνο της παράταξης Καββάδα».

Η πλευρά του κ. Διακοσταματίου δεν αποκλείει μάλιστα το ενδεχόμενο να υπήρξαν αλλοιώσεις ψηφοδελτίων μετά την εκλογική διαδικασία καθώς δεν νοείται αυτά που προβάλλονται εκ των υστέρων να μην έχουν γίνει αντιληπτά από τους δικαστικούς αντιπροσώπους.

ΑΝΑΚΟΙΝΩΣΗ

Το Ωδείο του Πολιτιστικού Οργανισμού Δήμου Ροδίων

ανακοινώνει ότι επαναλειτουργεί το Τμήμα Μουσικής Προπαιδείας

Πληρ: τηλ. 22410 33343
(από Δευτέρα έως και Παρασκευή κατά τις ώρες 14:00-20:00 και Σάββατο 8:00π.μ.- 13:00)

ΙΔΟΥ Η ΡΟΔΟΣ...
ΙΔΟΥ ΚΑΙ Η ΜΠΑΤΑΡΙΑ



Μια ελάχιστη διαμαρτυρία για την βεβήλωση του πολιτισμού μας.

Το ξεπούλημα του Κολοσσού!!!

Κι ενώ Αύγουστο τελείωσε
ο μήνας προσφορών
οι έμποροι το γύρισαν
σ' εκπτώσεις «αξιών»

Να το πιστέψω δε μπορώ
και συλλογιέμαι ακόμα
το τι σοφίζεται ο νους
μόνο... για την «κονόμα»

Το κεντρικό συμβούλιο
της Αρχαιολογίας
έναντι ευτελούς ποσού
ενός σπιτιού αξίας

Επέτρεψε διαφήμιση
να κάνει εταιρεία
όπου ο Κολοσσός κρατά,
στα χέρια μπαταρία!!!

Δεν είναι λέει ιστάμενο
το άγαλμα ετούτο
γι' αυτό και ας το κάνουμε
να φέρει λίγο πλούτο.

Ενα εκατομμύριο ευρώ
η αρχική του αξία
σκόντο στο 1/4,
τεράστια ευκαιρία
... τι έγιναν τα υπόλοιπα...;
Υγρά για μπαταρία;

Απανταχού διαφημιστές
τώρα ξεσηκωθείτε
κι ότι θυμίζει «δύναμη»
στον Κολοσσό θα βρείτε

Δείξτε τι αναβολικά
για τα μπράτσα του παίρνει
και εν ανάγκη βάλτε του
κανά «τρακτέρ» να σέρνει.

Στο πρόσωπό του βάλτε του
χοντρά γυαλιά ηλίου
να διαφημίσετε μ' αυτά
πολύφωτα φθορίου.

Κι εκεί που ακτίνες λαμπερές
στολίζαν τα μαλλιά του
ιδέα... να διαφημίσετε
ακτίνες ποδηλάτου.

Στο μέλλον πια δεν θα κρατά
την αναμμένη δάδα
να χλαπακιάσει δώστε του
μάρκας μακαρονάδα.

Να διαφημίζει βάλτε του
τεράστια σωβράκα
να τρώμε σαν τον Κολοσσό
αυτό θα γίνει ατάκα.

Ορθιος καθώς στεκότανε
δεν πήγαινε τουαλέτα
στα σκέλια του να βάλετε
μια αντρική σερβιέτα!!!

Να διαφημίσει βάλτε του
«βιάγκρα» σε ποτό
κι αύριο μεθαύριο ας κρατά
και προφυλακτικό!!!

Αχ Κολοσσέ... Αν γινότανε
τη δάδα σου ν' ανάψεις
δίχως μια σκέψη δεύτερη
έπρεπε να μας κάψεις!!!

Ευαγγελία Μαζαράκου