ΔΗΜΟΤΙΚΗ ΒΙΒΛΙΟΘΗΚΗ ΡΟΔΟΥ 1947

η δημοκρατική της Ρόδου

στην υπηρεσία του δωδεκανησιακού λαού

ΕΛΤΑ Κωδικός 1876 Αρ. φύλλου 7323 ΠΑΡΑΣΚΕΥΗ 17 ΝΟΕΜΒΡΙΟΥ 2006 - Τιμή 0,70 ΕΥΡΩ - www.dimokratiki.gr - e-mail: info@dimokratiki.gr

ΡΑΓΔΕΥΤΟ 2006



ΣΑΛΟΣ ΑΠΟ ΤΙΣ ΑΠΟΚΑΛΥΨΕΙΣ ΤΗΣ «δ»

ΠΡΟΫΠΟΛΟΓΙΣΜΟΣ «ΠΕΙΝΑΣ» ΓΙΑ τους ακρίτες της Δωδ/σου!

Οι πιστώσεις κατά ειδικό φορέα και κωδικό αριθμό στο νομό Δωδ/νήσου

• ΣΕΛ. 3



ΛΟΓΩ ΟΙΚΟΝΟΜΙΚΗΣ ΔΥΣΠΡΑΓΙΑΣ

ΑΝΕΣΤΑΛΗ Η ΕΚΤΕΛΕΣΗ σημαντικών έργων!

Στον «αέρα» και η περιμετρική οδός πόλεως Ρόδου

• ΣΕΛ. 32

ΔΡΥΟΣ ΠΕΣΟΥΣΗΣ...

Εγκατέλειψαν τον δήμαρχο και οι δήθεν... «πιστοί» φίλοι του!



• ΣΕΛ. 5

«ΑΦΩΝΗ» Η ΚΟΙΝΩΝΙΑ



Νέες σοβαρές καταγγελίες κατά του Πανεπιστημίου Αιγαίου

• ΣΕΛ. 8

ΓΙΑ ΝΑ ΤΗΝ ΤΙΜΩΡΗΣΕΙ...

Ξύρισε το κεφάλι της άπιστης συζύγου με την ψιλή μηχανή!

• ΣΕΛ. 13

ΑΠΟ ΤΟΝ ΕΙΣΑΓΓΕΛΕΑ ΠΛΗΜΜΕΛΕΙΟΔΙΚΩΝ ΡΟΔΟΥ

ΑΣΚΗΘΗΚΑΝ ΝΕΕΣ ποινικές διώξεις για τις δήθεν «επιχορηγήσεις»!

Η προσωποποίηση των κατηγοριών θα γίνει από τον τακτικό ανακριτή • Οι διώξεις αφορούν απιστία εις βάρος του Δημοσίου κατ' εξακολούθηση, απάτη κατ' εξακολούθηση, ξέπλυμα μαύρου χρήματος και παράβαση του νόμου περί μεσαζόντων • ΣΕΛ. 4-5

Στρέφονται κατά παντός υπευθύνου στο Δήμο Ροδίων και στη Μητρόπολη

ΟΧΙ, ΑΛΛΑ ΨΕΜΑΤΑ

Ποιος θα πει τελικά την αλήθεια στο λαό για τον αποχετευτικό αγωγό;



• ΣΕΛ. 32

ΘΑ ΔΙΕΞΑΧΘΟΥΝ ΣΤΙΣ 26/11

«Χρώμα» αποκτούν οι εκλογές στο Τεχνικό Επιμελητήριο

• ΣΕΛ. 7

ΚΕΡΔΙΣΤΕ

και εσείς

€ 141.070,81

Δόθηκαν συνολικά σε Jackpots

Χθές στα SLOT MACHINES

(ΜΗΧΑΝΑΚΙΑ)

CASINO RODOS

ΓΙΑ ΟΛΟΥΣ ΤΟΥΣ ΠΕΛΑΤΕΣ ΜΑΣ ΤΟ ΠΑΡΚΙΝΓΚ ΕΙΝΑΙ ΔΩΡΕΑΝ

Baharat

fine oriental dining

Από τις 10 Νοεμβρίου, αφεθείτε στη μαγεία της Baharat...

Γεύσεις, αρώματα & αισθήσεις από την Ανατολή έρχονται στο τραπέζι σας...

Ανοικτά κάθε βράδυ από Τετάρτη-Σάββατο & κάθε Κυριακή μεσημέρι

Ρεζερβέ τηλ. 22410 66120 από 6μ.μ.

ΚΟΣΚΙΝΟΥ

ΕΚΘΕΣΗ ΕΠΑΓΓΕΛΜΑΤΙΚΩΝ ΑΥΤΟΚΙΝΗΤΩΝ

15 – 18 ΝΟΕΜΒΡΙΟΥ

Η AUTO CENTER ΜΑΝΩΛΗΣ ΚΩΣΤΑΚΗΣ ΑΕΒΕ, προσκαλεί όλους τους επαγγελματίες στην πρώτη μεγάλη έκθεση επαγγελματικών αυτοκινήτωνπου θα γίνει στον ανοιχτό χώροδίπλα από τις εγκαταστάσεις της στο Αεροδρόμιο.

η άποψη της ημέρας

Οι μισοί βρίζουν τους άλλους μισούς!

Δεν πάει άλλο. Το πράγμα έχει ξεφύγει από κάθε έλεγχο. Κοιτάς γύρω σου και παντού σύννεφα. Μαύρα σύννεφα. Ανοίγεις τη μία εφημερίδα και βρίζει την άλλη. Στην τηλεόραση οι μισοί βρίζουν τους άλλους μισούς. Στην πολιτική το ίδιο. Το μίσος σκληραίνει τα πρόσωπα, αλλά να ήταν μονάχα μίσος; Θα έλεγα, εντάξει, αυτοί μάλλον μισούν, και το μίσος εξατμίζεται κάποια στιγμή. Αλλά, αυτό τώρα δεν είναι μονάχα μίσος. Είναι αρρώστια. Οπου και να στρέψεις το πρόσωπό σου, κιτρινισμένα, χλωμά πρόσωπα στάζουν χολή εναντίον μελανιασμένων άλλων προσώπων.

Μέσα σε τούτο το νοσηρό κλίμα, στο οποίο μοιάζει να έχει βυθιστεί και το δικό μας σινάφι, η διέξοδος φαίνεται ολοένα και πιο μακρινή, θαρρείς και τα σύννεφα κυκλώνουν τη δημιουργία και αποτελειώνουν την όποια έμπνευση. Εμπνευση σε τούτη τη χώρα; Ναι, υπάρχει η ρημάδα, αλλά πού να φανείς μες στην ομίχλη.

Αποστασιοποιείσαι διακριτικά, αποτραβιέσαι από το καζάνι που βράζει, επειδή δεν θέλεις να προσβληθείς από την αρρώστια. Αλλά, ό,τι ακούς και αυτό δεν σε αφορά: η διαφθορά, η διαπλοκή, τα συμφέροντα, τα κυκλώματα, οι μίζες, αυτοί που τα παίρνουν, αυτοί που δεν τα παίρνουν, η παραβίαση των νόμων, η ισοπέδωση κάθε ηθικού κανόνα, τα νούμερα της τηλεθέασης, τα αστραφτερά τηλεοπτικά παράθυρα, η μαγκιά του ενός και η μαλακία του άλλου, τα εσωτερικά μαχαιρώματα, οι ζούγκλες και τα άγρια θηρία -όλα όσα συνιστούν ετούτη την ανάπηρη Ελλάδα, την ανήμπορη να εμπνεύσει και να ορθοποδήσει- σε κάνουν να θέλεις να πάρεις το δισάκι σου και να τραβήξεις κατά Σιβηρία ή έστω προς τα βουνά του Καναδά, ανάμεσα στους γέροντες χρυσοθήρες του Κεμπέκ που μοιάζουν τουλάχιστον πολιτισμένοι μέσα στην απόλυτη σιωπή που επιτάσσει η έλλειψη πολιτισμού της απομόνωσής τους. Πείτε μου εσείς: τι διαφορετικό συνέβη χθες από προχθές; Τι αλλιώτικο βιώσατε ετούτη τη βδομάδα σε σχέση με την ίδια βδομάδα του προηγούμενου έτους; Και εν κατακλείδι, τι σας έκοψε την ανάσα τους τελευταίους μήνες; Εάν υπάρχει κάτι, χαίρομαι για σας. Για μένα, ό,τι μου κόβει την ανάσα ευχάριστα εσωκλείεται στις μικρές χαρές του άμεσου περίγυρού μου. Να δω κάτι σε τούτη τη χώρα και να εκπλαγώ ευχάριστα, αυτό είναι μάλλον μια πολυτέλεια από την οποία έχω πάρει διαζύγιο.

Μαύρη απογοήτευση, θα πουν μερικοί. Καθόλου! Μα βρε αδερφέ, αυτό το άραχλο σύννεφο που μας έχει αιχμαλωτίσει στην καρδιά του, δεν αφήνει ούτε την πολιτική να δείξει την πραγματική ουσία της ούτε τη δημοσιογραφία να προκαλέσει το θαυμασμό. Υστερα σκέφτεσαι: πού είναι οι πραγματικοί ρήτορες; Πού είναι εκείνοι οι τόσο γενναίοι που μπορούν να ομολογήσουν δημόσια το δικαίωμα στο λάθος; Πού είναι οι ταλαντούχοι δημιουργοί; Πού είναι ο Μάνος και ο παλιός Μίκης; Πού είναι η Ελλη και ο Δημήτρης; Και ο Φρέντυ -πού είναι το «Αλατοπίπερο» το οποίο μπορούσε να συγκινήσει και να κάνει την καρδιά να φουσκώσει; Αλλά όχι, στο βωμό του εκσυγχρονισμού ο Νεοέλληνας αντικατέστησε την ασπρόμαυρη τηλεόραση με έγχρωμη, και σήμερα απέμεινε να χαζεύει με το στόμα ανοιχτό μια γιγάντια οθόνη από plasma που δεν του λέει τίποτα απολύτως.

ο καιρός

Γενική πρόγνωση για σήμερα **ΠΑΡΑΣΚΕΥΗ 17-11-2006** Γενικά αίθριος καιρός προβλέπεται με τοπικές ομίχλες να σημειώνονται το πρωί και κυρίως στα ηπειρωτικά. Οι άνεμοι θα πνέουν από μεταβλητές διευθύνσεις ασθενείς και η θερμοκρασία δεν θα καταγράψει αξιόλογη μεταβολή.



ΗΜΕΡΗΣΙΑ ΕΦΗΜΕΡΙΔΑ
η δημοκρατική της Ρόδου
Ετος ιδρύσεως 1982
Θεμ. Σοφούλη 77
Ταχ. Θυρίδα 339
85100 Ρόδος
Εκδότης - ιδιοκτήτης
ΒΑΣΙΛΗΣ Δ. ΑΘΑΝΑΣΙΟΥ
Διευθυντής:
ΔΑΜΙΑΝΟΣ Β. ΑΘΑΝΑΣΙΟΥ
Τηλέφωνα: 22410-34722, 76655, 37500, 26728, 27919
Telefax: 2241037333 - 22410 26728
ΕΤΗΣΙΕΣ ΣΥΝΔΡΟΜΕΣ
Εσωτερικού: 300 €
Εξωτερικού: 400€

www.dimokratiki.gr
e-mail:info@dimokratiki.gr



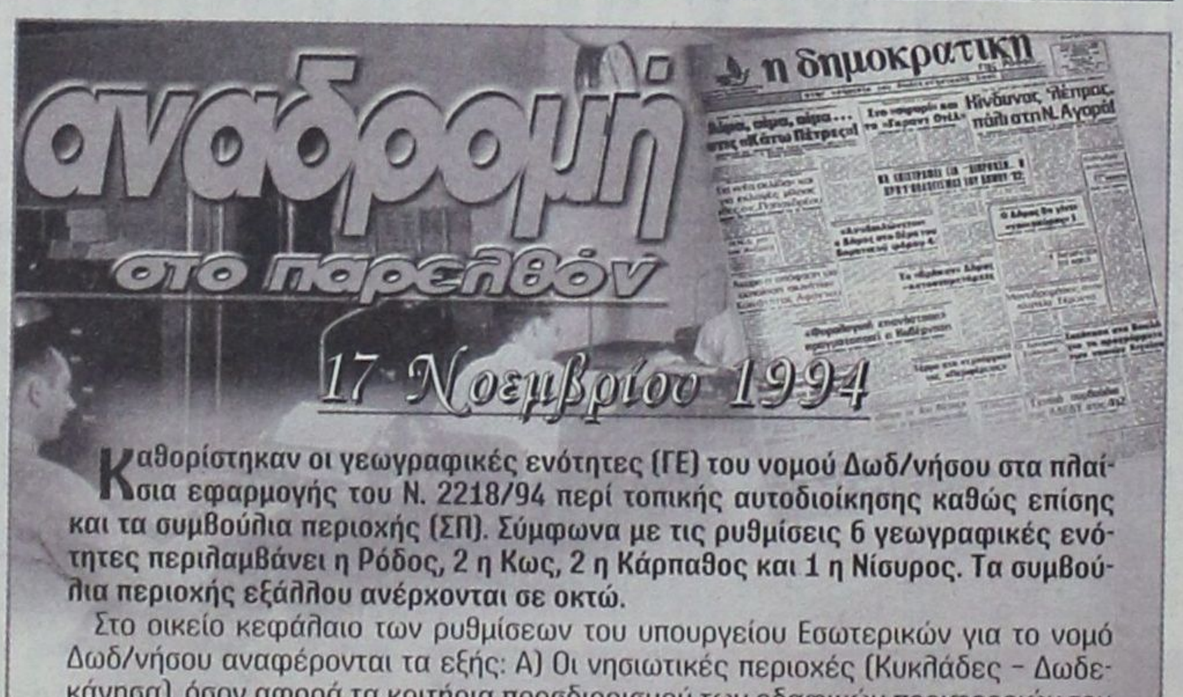

Καθορίστηκαν οι γεωγραφικές ενότητες (ΓΕ) του νομού Δωδ/νήσου στα πλαίσια εφαρμογής του Ν. 2218/94 περί τοπικής αυτοδιοίκησης καθώς επίσης και τα συμβούλια περιοχής (ΣΠ). Σύμφωνα με τις ρυθμίσεις 6 γεωγραφικές ενότητες περιλαμβάνει η Ρόδος, 2 η Κως, 2 η Κάρπαθος και 1 η Νίσυρος. Τα συμβούλια περιοχής εξάλλου ανέρχονται σε οκτώ.

Στο οικείο κεφάλαιο των ρυθμίσεων του υπουργείου Εσωτερικών για το νομό Δωδ/νήσου αναφέρονται τα εξής: Α) Οι νησιωτικές περιοχές (Κυκλάδες - Δωδεκάνησα), όσον αφορά τα κριτήρια προσδιορισμού των εδαφικών περιφερειών του ΣΠ είναι αδύνατο να αντιμετωπισθούν με τα ενιαία κριτήρια της υπόλοιπης Ελλάδας.

Εδώ ακολουθούνται κάποιες αρχές που κινούνται στη φιλοσοφία του Ν. 2218/94 αλλά και της λειτουργικότητας και αποτελεσματικότητας των ΣΠ. Πρέπει να ληφθεί υπ' όψιν ότι στις περισσότερες των περιπτώσεων έχουν συσταθεί επαρχεία με αυτόνομη διοικητική υποδομή, έτσι ώστε να μην έχει νόημα η ύπαρξη Σ.Π. σε περισσότερα από ένα νησιά.

Η 1η γεωγραφική ενότητα της Ρόδου αποτελείται από το Δήμο Ρόδου και τις 3 πλέον ανεπτυγμένες τουριστικές κοινότητες του νησιού. Αποτελούν το κέντρο της οικονομικής δύναμης του νησιού, καθώς επίσης και το διοικητικό κέντρο (Δήμος Ρόδου). Τοπικές αντιθέσεις δεν επέτρεψαν την σύσταση ΑΝ.Σ.

Η 2η Γ.Ε. Ρόδου είναι το βορειοδυτικό τμήμα του νησιού με έντονη τουριστική ανάπτυξη στα παράλια και σημαντικές αγροτικές καλλιέργειες στην ενδοχώρα (Μαριτσά, Δαματριά). Διασχίζονται από την εθνική οδό και παρουσιάζουν μεγάλες δυνατότητες ανάπτυξης. Εχει συσταθεί ΑΝ.Σ., ο οποίος έχει επιδείξει αξιόλογη δραστηριότητα. Κέντρο των δραστηριοτήτων αποτελεί η Κοινότητα Κρεμαστής.

πριν 12 χρόνια

πληροφορίες

Η ΤΑΥΤΟΤΗΤΑ ΤΗΣ ΗΜΕΡΑΣ

ΠΑΡΑΣΚΕΥΗ 17 ΝΟΕΜΒΡΙΟΥ 2006
Γρηγορίου Νεοκαισαρείας, Γενναδίου & Μαξίμου
Ανατολή ηλίου 07.08 Δύση ηλίου 17.12 Σελ. 27 ημερ. 32-44

ΦΑΡΜΑΚΕΙΑ

ΣΗΜΕΡΑ διημερεύει το φαρμακείο: ΣΙΓΑΛΑ ΣΤΥΛΙΑΝΗ & ΣΙΑ Ο.Ε., Απ. Παύλου 1 Ανάληψη, τηλ. 70002 **ΣΗΜΕΡΑ διανυκτερεύει το φαρμακείο:** ΧΑΤΖΗΚΩΣΤΑΣ ΙΩΑΝ., Γρίβα 24 Νιοχώρι Ξεν. «ΣΕΒΑΛΙΕ», τηλ. 33245

ΚΑΥΣΙΜΑ

ΣΗΜΕΡΑ: Διανυκτερεύουν τα πρατήρια καυσίμων: **1)** Σταυριανάκης Π. -SHELL- Ψαροπούλα **2)** Τζωρτζής Γ -ΒΡ- Ροδίνι **3)** Α1 ΓΙΩΤ. ΤΡΕΪΝΤ - ΕΚΟ - Κρεμαστή **4)** Καραγιάννης Ε. -SHEL-L Σορωνή **5)** Φλοσκάκης Κ. -JET OIL- Εμπωνα **6)** Κοιλιάς Ι. -ΒΡ- Αφάντου **7)** Οίκουτας Μ. -ΕΚΟ- Αρχάγγελος

ΧΡΗΣΙΜΑ ΤΗΛΕΦΩΝΑ

Αμεση δράση	100	Πληρ. ΟΤΕ	11888
Αμεση Επέμβαση		Ωρα	141
Πυροσβεστικής	199	Φαρμακεία (Διημ.-Διαν.)	1434
Νοσοκομείο	80000	ΠΡΟ-ΠΟ • ΛΟΤΤΟ	1444
Οδική Ασφάλεια:		ΠΑΜΕ ΣΤΟΙΧΗΜΑ	1400
EXRESS SERVICE	154	ΡΟΔΑ	26300
HELLAS SERVICE	1057	ΚΤΕΥΛ	27706
HOULIS SERVICE	30977	ΕΒΕΔ	22281
ΑΦΟΙ Σιέκ	25776	Δικηγορικός Σύλλογος	27469
Ράδιο Ταξί	64712	Εμπορικός Σύλλογος	35255
Αστυν. Διεύθυνση	27653	Ολυμπιακή - Κρατήσεις	24555
Ασφάλεια	23294	ΔΑΝΕ (πρακτορείο)	43150
Τμήμα Τάξης	23849	ΙΚΑ	64912
Τροχαία	44131-32	ΤΕΒΕ	22688-77034
Λιμεναρχείο	28888		
Δασαρχείο	191	ΤΑΞΥ	68701-3
Τελωνείο	27703	ΟΑΕΔ	23265
Υγειονομείο	26666	Εργατικό Κέντρο	24730
Μητρόπολη	23274	Αρχαιολογία	34719
Νομαρχία	46501	Περιφ. Δ/ντής	38174 - 38175
Δήμος Ρόδου	46200		
Βλάβες ΟΤΕ	121	Aegean Airlines	98345
Βλάβες ΔΕΗ	1050	ΔΗΜ. ΕΠΙΧ. ΚΑΘ. ΡΟΔΟΥ	77600
ΒΛΑΒΕΣ ΔΕΥΑΡ	68755	ΥΠΗΡ. ΑΠΟΚΟΜΙΔΗΣ	61057

ΔΕΧΟΝΤΑΙ ΤΟ ΚΟΙΝΟ

- Ο Νομάρχης Δωδεκανήσου **Γιάννης Μαχαιρίδης** και οι βοηθοί Νομάρχη **Στάθης Κουσουρνάς** και **Νίκος Ζωίδης** δέχονται το κοινό κάθε **Τρίτη και Πέμπτη, από τις 11:00-13:00 το μεσημέρι**

ΑΕΡΟΠΟΡΙΚΑ ΔΡΟΜΟΛΟΓΙΑ

ΠΤΗΣΕΙΣ ΟΛΥΜΠΙΑΚΗΣ

ΡΟΔΟΣ - ΑΘΗΝΑ: Καθημερινά 07.10, 10.40, 13.55, 20.30, 23.00
ΡΟΔΟΣ - ΚΩΣ: Δευτέρα,Τετάρτη, Παρασκευή Σάββατο, Κυριακή: 07.00
ΡΟΔΟΣ - ΚΑΣΟΣ: Δευτέρα, Τρίτη, Πέμπτη, Παρασκευή, Σάββατο: 09.30, Τετάρτη, Κυριακή: 09.30, 13.10,
ΡΟΔΟΣ - ΗΡΑΚΛΕΙΟ: Δευτέρα, Παρασκευή: 15.30, Τετάρτη, Κυριακή: 19.15, Πέμπτη: 06.30
19.30, Παρασκευή & Κυριακή: 18.55
ΡΟΔΟΣ - ΚΑΡΠΑΘΟΣ: Δευτέρα 09.30, Τρίτη: 09.30, 13.10, Τετάρτη: 09.30, 13.10, 16.50 Πέμπτη 09.30, 18.30, Παρασκευή 09.30, 13.10 Σάββατο 09.30, 18.30 Κυριακή 09.30, 13.10, 16.50
ΡΟΔΟΣ - ΜΥΤΙΛΗΝΗ: Δευτέρα: 10.00 Τρίτη: 11.35 Τετάρτη: 10.00 Πέμπτη: 12.15 Σάββατο: 10.50
ΡΟΔΟΣ - ΛΗΜΝΟΣ: Δευτέρα, Τετάρτη: 10.00 Τρίτη: 11.35, Πέμπτη: 12.15 Σάββατο: 10.50
ΡΟΔΟΣ - ΛΕΡΟΣ: Τρίτη, Πέμπτη, Σάββατο: 13.10
ΡΟΔΟΣ - ΑΣΤΥΠΑΛΑΙΑ: Τρίτη, Πέμπτη, Σάββατο: 13.10
ΡΟΔΟΣ - ΘΕΣΣΑΛΟΝΙΚΗ: Δευτέρα, Τετάρτη, Παρασκευή , Σάββατο 22.10

ΠΤΗΣΕΙΣ AEGEAN - AIRLINES

ΡΟΔΟΣ - ΑΘΗΝΑ: Καθημερινά πτήσεις: 14.15, 16.30, 19.50, 22.40
ΡΟΔΟΣ - ΘΕΣΣΑΛΟΝΙΚΗ: Καθημερινά πτήση 10.20

ΣΥΝΑΛΛΑΓΜΑ

ΔΟΛΛΑΡΙΟ Η.Π.Α.	1,2159	ΦΡΑΓΚΟ ΕΛΒΕΤΙΑΣ	1,5353
ΛΙΡΑ ΑΓΓΛΙΑΣ	0,6634	ΚΟΡΩΝΑ ΝΟΡΒΗΓΙΑΣ	8,3873
ΚΟΡΩΝΑ ΔΑΝΙΑΣ	7,3353	ΛΙΡΑ ΚΥΠΡΟΥ	0,5772
ΚΟΡΩΝΑ ΣΟΥΗΔΙΑΣ	9,1322	ΔΟΛΛΑΡΙΟ ΚΑΝΑΔΑ	1,6182
ΓΙΕΝ ΙΑΠΩΝΙΑΣ	130,02	ΔΟΛΛΑΡΙΟ ΑΥΣΤΡΑΛΙΑΣ	1,6252

ΠΡΟΫΠΟΛΟΓΙΣΜΟΣ 2007:

ΠΙΣΤΩΣΕΙΣ ΚΑΤΑ ΕΙΔΙΚΟ ΦΟΡΕΑ ΚΑΙ ΚΩΔΙΚΟ ΑΡΙΘΜΟ

ΝΟΜΟΣ ΔΩΔΕΚΑΝΗΣΟΥ

ΟΙΚΟΝΟΜΙΚΟ ΕΤΟΣ 2007 — Κωδικός Φορέα 912-14

Κωδικός Αριθμός	Ονομασία	2007	2006 Διαμόρφωση 30/9/06	2005 Πληρωμές
	061. Υπηρεσίες διοίκησης και τοπικής αυτοδιοίκησης	**177.500,00**	**152.761,00**	**125.308,40**
0000	ΠΛΗΡΩΜΕΣ ΓΙΑ ΥΠΗΡΕΣΙΕΣ	**139.400,00**	**114.000,00**	**80.091,72**
0500	Πρόσθετες και παρεπόμενες παροχές	**20.000,00**	**15.500,00**	**44.746,27**
0515	Αποζημίωση μελών συλλογικών οργάνων	20.000,00	15.500,00	25.147,55
0564	Οικονομική ενίσχυση για αγορά κατοικίας σε προβληματικές περιοχές			19.598,72
0700	Πληρωμές για μετακινήσεις	**20.000,00**	**19.800,00**	**3.876,89**
0711	Εξοδα μετακίνησης στο εσωτερικό μόνιμου προσωπικού (τακτικοί-Ι.Δ.Α.Χ)	18.000,00	17.800,00	3.876,89
0713	Εξοδα μετακίνησης από το εσωτερικό στο εξωτερικό και αντίστροφα μόνιμου προσωπικού (τακτικών-Ι.Δ.Α.Χ)	2.000,00	2.000,00	
0800	Πληρωμές για λοιπές υπηρεσίες	**99.400,00**	**78.700,00**	**31.468,56**
0813	Μισθώματα κτιρίων	26.000,00	25.000,00	
0823	Ταχυδρομικά	1.100	1.000,00	
0824	Υποχρεώσεις από παροχή τηλεπικοινωνιακών υπηρεσιών (τέλη, μισθώματα και δαπάνες εγκαταστάσεων)	26.000,00	24.000,00	21.887,07
0831	Υδρευση και άρδευση	1.700,00	1.500,00	183,50
0832	Ηλεκτρική ενέργεια	17.000,00	15.500,00	3.061,37
0839	Δαπάνες καθαριότητας	2.100,00	2.000,00	27,02
0841	Διαφημίσεις και δημοσιεύσεις γενικά	600,00	500,00	115,49
0843	Εκδόσεις-εκτυπώσεις-βιβλιοδεσία (περιλαμβάνεται και η προμήθεια χάρτου)	900,00	800,00	483,40
0844	Εκθέσεις, οργάνωση συνεδρίων και πολιτιστικών εκδηλώσεων	1.000,00		
0845	Κάθε είδους δαπάνες δημοσίων σχέσεων	100,00	300,00	190,00
0851	Αμοιβές για συντήρηση και επισκευή κτιρίων γενικά, εγκαταστάσεων στρατωνισμού, ελλιμενισμού, αερολιμένων και λοιπών μονίμων εγκαταστάσεων	1.500,00	1.300,00	
0861	Αμοιβές για συντήρηση και επισκευή μεταφορικών μέσων ξηράς γενικά	2.400,00	2.200,00	1.527,76
0869	Αμοιβές για συντήρηση και επισκευή λοιπού εξοπλισμού	3.700,00	3.400,00	3.072,41
0881	Αμοιβές για εκπαίδευση, μετεκπαίδευση, επιμόρφωση	14.000,00		
0899	Λοιπές ειδικές αμοιβές	1.300,00	1.200,00	920,54
1000	**ΠΡΟΜΗΘΕΙΕΣ ΑΓΑΘΩΝ ΚΑΙ ΚΕΦΑΛΑΙΑΚΟΥ ΕΞΟΠΛΙΣΜΟΥ**	**38.100,00**	**38.761,00**	**33.899,68**
1100	Προμήθεια ειδών εξοπλισμού υπηρεσιών, εργαστηρίων κ.λπ.	**8.200,00**	**7.600,00**	**12.746,38**
1111	Προμήθεια χαρτιού, γραφικών ειδών και λοιπών συναφών υλικών	7.500,00	7.000,00	12.246,11
1121	Προμήθεια βιβλίων, συγγραμμάτων, περιοδικών, εφημερίδων και λοιπών συναφών εκδόσεων	700,00	600,00	500,27
1200	Προμήθεια υγειονομικού, φαρμακευτικού υλικού και ειδών καθαριότητας	**1.400,00**	**1.300,00**	**1.738,96**
1231	Προμήθεια ειδών καθαριότητας	1.400,00	1.300,00	1.738,96
1300	Προμήθεια ειδών συντήρησης και επισκευής εγκαταστάσεων και εξοπλισμού	**6.000,00**	**12.361,00**	**9.205,21**
1311	Προμήθεια ειδών συντήρησης και επισκευής εγκαταστάσεων	1.900,00	1.800,00	823,43
1321	Προμήθεια ειδών συντήρησης και επισκευής μεταφορικών μέσων ξηράς γενικά	1.600,00	1.500,00	406,80

ΟΙΚΟΝΟΜΙΚΟ ΕΤΟΣ 2007 — Κωδικός Φορέα 912-14

ΚΑΕ	Ονομασία	2007	2006	2005
1329	Προμήθεια ειδών συντήρησης και επισκευής κάθε είδους λοιπού εξοπλισμού	2.500,00	9.061,00	7.974,98
1500	Προμήθεια καυσίμων και λιπαντικών	**3.000,00**	**3.000,00**	
1511	Προμήθεια καυσίμων και λιπαντικών	3.000,00	3.000,00	
1700	Προμήθεια κεφαλαιακού εξοπλισμού	**19.500,00**	**14.500,00**	**10.209,13**
1711	Προμήθεια επίπλων	5.000,00	4.000,00	3.258,23
1712	Προμήθεια συσκευών θέρμανσης και κλιματισμού	1.500,00		1.694,64
1713	Προμήθεια γραφομηχανών, μηχανημάτων φωτοαντιγραφής κ.λπ. μηχανών γραφείου	4.500,00	4.000,00	2.454,60
1723	Προμήθεια ηλεκτρονικών υπολογιστών, προγραμμάτων και λοιπών υλικών	6.800,00	6.500,00	2.801,66
1725	Προμήθεια κάθε είδους τηλεπικοινωνιακού, μετεωρολογικού και λοιπού συναφούς ηλεκτρονικού εξοπλισμού	1.700,00		
3000	**ΠΛΗΡΩΜΕΣ ΠΟΥ ΑΝΤΙΚΡΥΖΟΝΤΑΙ ΑΠΟ ΠΡΑΓΜΑΤΟΠΟΙΟΥΜΕΝΑ ΕΣΟΔΑ**			**11.317,00**
3200	Αποδόσεις εσόδων που εισπράχτηκαν για τρίτους			**11.317,00**
3219	Λοιπές αποδόσεις σε Ο.Τ.Α. α΄ βαθμού			11.317,00
	062. Υπηρεσίες σχεδιασμού και ανάπτυξης	**18.500,00**	**18.000,00**	**13.496,67**
0000	ΠΛΗΡΩΜΕΣ ΓΙΑ ΥΠΗΡΕΣΙΕΣ	**11.600,00**	**11.300,00**	**8.288,32**
0700	Πληρωμές για μετακινήσεις	**1.700,00**	**1.700,00**	**1.289,66**
0711	Εξοδα μετακίνησης στο εσωτερικό μόνιμου προσωπικού (τακτικοί - Ι.Δ.Α.Χ.)	1.700,00	1.700,00	1.289,66
0800	Πληρωμές για λοιπές υπηρεσίες	**9.900,00**	**9.600,00**	**6.998,66**
0824	Υποχρεώσεις από παροχή τηλεποικοινωνιακών υπηρεσιών (τέλη, μισθώματα και δαπάνες εγκαταστάσεων)	4.100,00	4.000,00	2.961,71
0831	Υδρευση και άρδευση	200,00	200,00	
0832	Ηλεκτρική ενέργεια	2.300,00	2.200,00	1.375,00
0841	Διαφημίσεις και δημοσιεύσεις γενικά	100,00	100,00	
0851	Αμοιβές για συντήρηση και επισκευή κτιρίων γενικά, εγκαταστάσεων στρατωνισμού, ελλιμενισμού, αερολιμένων και λοιπών μόνιμων εγκαταστάσεων	600,00	600,00	565,35
0869	Αμοιβές για συντήρηση και επισκευή λοιπού εξοπλισμού	1.100,00	1.000,00	796,60
0875	Αμοιβές για δαπάνες καθαριότητας (συμπεριλαμβάνονται φυσικά και νομικά πρόσωπα)	1.500,00	1.500,00	1.300,00
1000	**ΠΡΟΜΗΘΕΙΕΣ ΑΓΑΘΩΝ ΚΕΦΑΛΑΙΑΚΟΥ ΕΞΟΠΛΙΣΜΟΥ**	**6.900,00**	**6.700,00**	**5.208,35**
1100	Προμήθεια ειδών εξοπλισμού υπηρεσιών, εργαστηρίων κ.λπ.	**1.500,00**	**1.500,00**	**1.338,58**
1111	Προμήθεια χαρτιού, γραφικών ειδών και λοιπών συναφών υλικών	1.500,00	1.500,00	1.338,58
1200	Προμήθεια υγειονομικού, φαρμαλευτικού υλικού και ειδών καθαριότητας	**300,00**	**200,00**	**190,00**
1231	Προμήθεια ειδών καθαριότητας	300,00	200,00	190,00
1300	Προμήθεια ειδών συντήρησης και επισκευής εγκαταστάσεων και εξοπλισμού	**1.000,00**	**1.000,00**	
1311	Προμήθεια ειδών συντήρησης και επισκευής εγκαταστάσεων	1.000,00	1.000,00	
1600	Διάφορες προμήθειες	**500,00**	**500,00**	**455,00**
1699	Λοιπές προμήθειες	500,00	500,00	455,00
1700	Προμήθεια κεφαλαιακού εξοπλισμού	**3.600,00**	**3.500,00**	**3.224,77**
1711	Προμήθεια επίπλων	500,00	500,00	529,50
1712	Προμήθεια συσκευών θέρμανσης και κλιματισμού	1.500,00	1.500,00	
1723	Προμήθεια ηλεκτρονικών υπολογιστών, προγραμμάτων και λοιπών υλικών	1.600,00	1.500,00	2.695,27

ΣΥΝΕΧΕΙΑ ΣΤΗΝ ΣΕΛ. 14

ΓΙΑ ΟΛΟΥΣ ΤΟΥΣ ΠΕΛΑΤΕΣ ΜΑΣ ΤΟ ΠΑΡΚΙΝΓΚ ΕΙΝΑΙ ΔΩΡΕΑΝ



Rodon
CAFFÉ
Ο αγαπημένος σας χώρος !



CASINO RODOS
GRANDE ALBERGO DELLE ROSE

ΑΝΟΙΧΤΑ ΚΑΘΕ
Πέμπτη - Παρασκευή & Σάββατο
Με τον Νίκο Βασιλαράκη στο πιάνο

Τηλ. 22410 97400

ΑΠΟ ΤΟΝ ΕΙΣΑΓΓΕΛΕΑ ΠΛΗΜΜΕΛΕΙΟΔΙΚΩΝ ΡΟΔΟΥ

ΝΕΕΣ ΠΟΙΝΙΚΕΣ ΔΙΩΞΕΙΣ ΚΑΤΑ ΠΑΝΤΟΣ *υπευθύνου για τις δήθεν «επιχορηγήσεις»!*

Η προσωποποίηση των κατηγοριών θα γίνει από τον τακτικό ανακριτή

Νέες ποινικές διώξεις κατά παντός υπευθύνου στον Δήμο Ροδίων και στην Ιερά Μητρόπολη Ρόδου για απιστία σχετική με την υπηρεσία σε βάρος του δημοσίου κατ' εξακολούθηση, για απάτη κατ' εξακολούθηση με προξενηθείσα ζημία σε βάρος του δημοσίου άνω των 73.000 ευρώ, για παράβαση του νόμου για την πρόληψη και καταστολή της νομιμοποίησης παράνομων εσόδων (ξέπλυμα μαύρου χρήματος) και για παράβαση του νόμου περί μεσαζόντων, άσκησε χθες ο Εισαγγελέας Πλημμελειοδικών Ρόδου κ. Γ. Οικονόμου, μετά και την περαίωση της αυτοπρόσωπης προκαταρκτικής εξέτασης που διενήργησε κατ' εντολή του Αρείου Πάγου για την πολύκροτη υπόθεση των σκανδαλωδών επιχορηγήσεων «μαμούθ» του Δήμου Ροδίων προς την Ιερά Μητρόπολη Ρόδου.

Ο κ. Εισαγγελέας διεβίβασε χθες την ογκώδη δικογραφία στον Β' τακτικό Ανακριτή Ρόδου κ. Γ. Πλαγάκο ενώπιον του οποίου εκκρεμεί εξάλλου από το 2002 η ποινική δικογραφία που έχει σχηματιστεί για συσχετιζόμενο με την υπόθεση των σκανδαλωδών επιχορηγήσεων θέμα και συγκεκριμένα αυτή που σχηματίστηκε μετά από δημοσιεύματα της «δ», αναφορικά με τις διαπιστώσεις του Ελεγκτικού Συνεδρίου σε δειγματοληπτικό έλεγχο που διενήργησε στις οικονομικές χρήσεις του 2000 στον Δήμο Ροδίων και στο Δήμο Ιαλυσού.

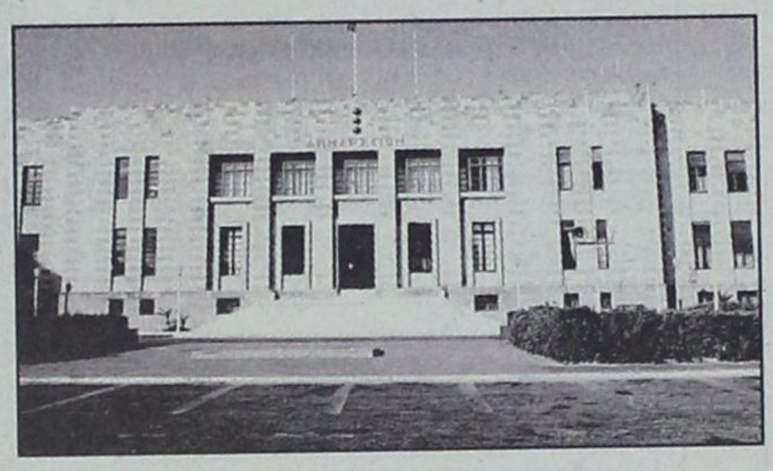



Ο Β' τακτικός Ανακριτής Ρόδου κ. Γ. Πλαγάκος αναμένεται άμεσα να εισηγηθεί στον Εισαγγελέα Πλημμελειοδικών Ρόδου κ. Γ. Οικονόμου την συνένωση των δύο δικογραφιών λόγω συνάφειας. Θα ακολουθήσει πρόταση του τελευταίου προς το Συμβούλιο Πλημμελειοδικών Ρόδου που με βούλευμα του θα αποφασίσει σχετικά.

Στον Β' τακτικό Ανακριτή Ρόδου «ανατέθηκε» ταυτόχρονα το έργο της προσωποποίησης των κατηγοριών σε εμπλεκόμενους στην οικονομική διαχείριση του δήμου Ροδίων, σε μέλη του δημοτικού συμβουλίου που συμμετείχαν στην λήψη των αποφάσεων για την επιχορήγηση της Ιεράς Μητρόπολης Ρόδου την περίοδο 1999 - 2002, των μελών της τότε δημοτικής αρχής που διεκπεραίωσαν τις αποφάσεις αυτές εκδίδοντας, υπογράφοντας και εκτελώντας σχετικά εντάλματα πληρωμής αλλά και των υπευθύνων της Ιεράς Μητρόπολης Ρόδου που συμμετείχαν στην ίδια διαδικασία.

Η προσωποποίηση των κατηγοριών στους φερόμενους ως εμπλεκόμενους που έχουν ήδη δώσει ανωμοτί καταθέσεις, ως ύποπτοι δηλαδή για κατηγορούμενοι στην υπόθεση, δεν έγινε από τον Εισαγγελέα Πλημμελειοδικών Ρόδου παρά το γεγονός ότι είναι δεδομένη η απαγγελία των ως άνω κατηγοριών σε συγκεκριμένα άτομα συμπεριλαμβανομένου και του δημάρχου Ροδίων κ. Γ. Γιαννόπουλου.

Εν πάση περιπτώσει πριν προσωποποιηθούν οι κατηγορίες από τον κ. Ανακριτή αναμένεται σύμφωνα με τις πληροφορίες να ανατεθεί σε πραγματογνώμονα (πολύ πιθανόν και σε Επιθεωρητές του Σώματος Επιθεωρητών Ελεγκτών Δημόσιας Διοίκησης) η διενέργεια εξονυχιστικής έρευνας στον Δήμο Ροδίων προκειμένου να καθοριστεί αφενός το μέγεθος της ζημίας που φέρεται να υπέστη το δημόσιο και αφετέρου να διαπιστωθεί εάν έχουν βάση οι καταγγελίες των κ.κ. Μ. Κόκκινου, Φ. Τσιμπιδάκη, Μ. Παναγιώτου και Λ. Καραγιάννη περί πλαστότητας των αποφάσεων του δημοτικού συμβουλίου που εμφανίζουν σύσσωμο το δημοτικό συμβούλιο της περιόδου να είχε αποφασίσει την διάθεση επιχορηγήσεων ύψους μισού δισ. δρχ περίπου στην Ιερά Μητρόπολη Ρόδου.

Ο κ. Ανακριτής θα ζητήσει συγκεκριμένα από τους



πραγματογνώμονες να αντιπαραβάλλουν τις αποφάσεις του δημοτικού συμβουλίου με τα πρακτικά των επίμαχων συνεδριάσεων, που τηρούνται στο γραφείο του δημοτικού συμβουλίου, προκειμένου να διαπιστώσει εαν πράγματι υπάρχει καταγεγραμμένη συζήτηση γύρω από τις επίμαχες επιχορηγήσεις αλλά και με τα σχέδια των ίδιων αποφάσεων του δημοτικού συμβουλίου που πρέπει να φέρουν τις γνήσιες υπογραφές του συνόλου των δημοτικών συμβούλων της ίδιας περιόδου.

Υπενθυμίζουμε ότι όλες οι αποφάσεις αυτές φέρουν τους δημοτικούς συμβούλους να έχουν συζητήσει το θέμα των επιχορηγήσεων εκτός ημερησίας διατάξεως του δημοτικού συμβουλίου και να αποφάσισαν την διάθεση ποσού ύψους 431.752.819 εκατ. δρχ. για την «κάλυψη λειτουργικών αναγκών της Μητρόπολης».

Ο κ. Ανακριτής αναμένεται εξάλλου να υποβάλει αίτημα προς τον Εισαγγελέα Πλημμελειοδικών Ρόδου κ. Γ. Οικονόμου για την άρση του απορρήτου των τραπεζικών λογαριασμών των φερόμενων ως εμπλεκόμενων.

ΤΟ ΠΛΗΡΕΣ ΙΣΤΟΡΙΚΟ ΤΗΣ ΥΠΟΘΕΣΗΣ

Στην οικονομική διαχείριση του Δήμου Ροδίων και του Δήμου Ιαλυσού μετά από δειγματοληπτικό έλεγχο που διενήργησε το Ελεγκτικό Συνέδριο στις χρήσεις του 2000, τα πορίσματα των οποίων έφερε στο φως της δημοσιότητας η «δ» το 2002, διαπιστώθηκαν ατασθαλίες μεγέθους.

Το 2002 και μετά την δημοσιοποίηση των πορισμάτων ο τότε Αντεισαγγελέας Εφετών Δωδεκανήσου κ. Εμμ. - Ρούσσος Παπαδάκης παρήγγειλε στην Εισαγγελία Πλημμελειοδικών Ρόδου την διενέργεια προκαταρκτικής έρευνας η οποία κατέληξε στην άσκηση ποινικών διώξεων από τον πρώην Αντεισαγγελέα Πλημμελειοδικών Ρόδου κ. Κ. Μπούτσικο για απιστία εις βάρος του δημοσίου κατ' εξακολούθηση και για παράβαση καθήκοντος κατ' εξακολούθηση κατά παντός υπευθύνου στον Δήμο Ροδίων και στον Δήμο Ιαλυσού.

Η δικογραφία είχε διαβιβαστεί τότε για τα περαιτέρω σε Ανακριτή και παρέμεινε αδιεκπεραίωτη.

Το Ελεγκτικό Συνέδριο με βάση το πόρισμα του είχε προβεί σε καταλογισμό παράνομων διαχειρίσεων δημοσίου χρήματος στον δήμαρχο Ροδίων κ. Γ. Γιαννόπουλο και στον ταμία του δήμου κ. Μ. Κουφό και είχε κρίνει ως παράνομες μεταξύ άλλων και επιχορηγήσεις ύψους 130.339.004 δρχ. στην Ιερά Μητρόπολη Ρόδου.

Λίγο μετά τις βουλευτικές εκλογές με τροπολογία του Υπουργού Εσωτερικών, Δημόσιας Διοίκησης και Αποκέντρωσης κ. Πρ. Παυλόπουλου νομιμοποιήθηκαν έκνομες διαχειριστικές ανωμαλίες δημάρχων οι οποίες είχαν καταλογιστεί από το Ελεγκτικό Συνέδριο με αποτέλεσμα να μην υλοποιηθεί ποτέ η διοικητική ποινή που είχε επιβληθεί.

Εν πάση περιπτώσει το Ελεγκτικό Συνέδριο έκρινε σχετικά με τις επιχορηγήσεις στην Ιερά Μητρόπολη ότι στις σχετικές αποφάσεις του Δημ. Συμβουλίου δεν αναφέρονται οι διατάξεις σύμφωνα με τις οποίες έγιναν οι ανωτέρω επιχορηγήσεις κρίνοντας αυτές παράνομες.

Σε ό,τι αφορά τις διαπιστώσεις για τον Δήμο Ιαλυσού, που δεν είναι της παρούσης, υπενθυμίζουμε ότι το ελεγκτικό συνέδριο διαπίστωσε τότε παράνομες αποζημιώσεις υπαλλήλων, παράνομες αποζημιώσεις δημοτικών συμβούλων, παράνομες δαπάνες για γεύματα και εκδηλώσεις, παράνομες προμήθειες και αναθέσεις έργων και κατατμήσεις αυτών, κατατμήσεις δαπανών για να μην γίνουν διαγωνισμοί και παράνομες επιχορηγήσεις στο Θάρρι και στον Ιερό Ναό «Κοίμησις της Θεοτόκου».

Το ύψος των παράνομων επιχορηγήσεων σε Ιερούς Ναούς του Δήμου Ιαλυσού από τον δειγματοληπτικό έλεγχο του Ελεγκτικού Συνεδρίου ανέρχεται μόνο για το 2000 στο ποσό των 55,8 εκατ. δρχ.

Τον Ιούνιο του 2006 και ενώ η δικογραφία παρέμεινε αδιεκπεραίωτη σε τακτικό Ανακριτή ο ποινικολόγος κ. Βασίλης Καπερνάρος, συνήγορος υπεράσπισης της προϊσταμένης του Τμήματος Τοπικής Αυτοδιοίκησης της Περιφέρειας Νοτίου Αιγαίου κ. Ρ. Μαντικού που ήλθε σε δικαστική αντιπαράθεση με τον δήμαρχο Ροδίων κ. Γ. Γιαννόπουλο και τον πρωήν πρόεδρο της ΔΕΣ ΡΟΔΑ κ. Γ. Τσιγάρο για την υπόθεση των σκανδάλων στην δημοτική επιχείρηση, υπέβαλε μηνυτήρια αναφορά σχετική με την υπόθεση των επιχορηγήσεων προς την Ιερά Μητρόπολη Ρόδου στην Εισαγγελία του Αρείου Πάγου.

Ο ποινικολόγος κ. Βασίλης Καπερνάρος με τους ισχυρισμούς του επέκτεινε το αντικείμενο της έρευνας καθώς δεν περιορίστηκε στο δειγματοληπτικό έλεγχο του Ελεγκτικού Συνεδρίου που έκρινε ως παράνομες επιχορηγήσεις ύψους μόλις 130.339.004 δρχ. αλλά προσκόμισε όλες τις σχετικές αποφάσεις που είχαν ληφθεί με αποτέλεσμα το παρανόμως επιχορηγηθέν ποσό να ανέρχεται στα 431.752.819 εκατ. δρχ.

Ο Αντεισαγγελέας του Αρείου Πάγου κ. Λ. Βροτσέλας, παρήγγειλε ακολούθως τον Ιούλιο του 2006 την διενέργεια εξαιρετικά κατεπείγουσας προκαταρκτικής εξέτασης για την διαπίστωση τυχόν τελέσεως των ποινικών αδικημάτων της απάτης, της απιστίας και της υπεξαίρεσης εκ μέρους αρμοδίων της δημοτικής αρχής του Δήμου Ροδίων και της Ιεράς Μητρόπολης Ρόδου.

Οπως αναφέρεται στην μηνυτήρια αναφορά του ποινικολόγου κ. Καπερνάρου από αποφάσεις του Δημοτικού Συμβουλίου, από το έτος 1999 έως και το 2002, ως αιτία για την οικονομική ενίσχυση που φαίνεται να έχει δοθεί από το Δημοτικό Συμβούλιο στην Ιερά Μητρόπολη Ρόδου προβάλλεται στις αποφάσεις αυτές η κάλυψη λειτουργικών αναγκών της Μητρόπολης. Το ως άνω χρηματικό ποσό φέρεται να «έφθασε» στην Ιερά Μητρόπολη, εν συνεχεία όμως να επεστράφη πάλι πίσω στο ταμείο του Δήμου. Ωστόσο, στο ταμείο του Δήμου Ροδίων, δεν φαίνεται αυτή η επιστροφή των χρημάτων, αλλά ούτε και υπάρχουν τα ανάλογα παραστατικά. Παραστατικά εισροών και εκροών δεν υπάρχουν όμως και στη Μητρόπολη Ρόδου.

Στην πορεία της αυτοπρόσωπης προκαταρκτικής εξέτασης που διενήργησε ο Εισαγγελέας Πλημμελειοδικών Ρόδου κ. Οικονόμου διαπιστώθηκε διάσταση απόψεων μεταξύ των εμπλεκομένων στην διαδικασία των επιχορηγήσεων σχετικά με το που κατέληξαν τα χρήματα αυτά.

Ο δήμαρχος Ροδίων κ. Γ. Γιαννόπουλος με υπόμνημα του αλλά και με δηλώσεις του υποστήριξε ότι τα χρήματα διατέθηκαν στην Ιερά Μητρόπολη Ρόδου αφήνοντας να εννοηθεί ότι μέρος αυτών διατέθηκε και για «μυστικούς εθνικούς σκοπούς».

Ο Μητροπολίτης Λέρου Καλύμνου και Αστυπάλαιας κ.κ. Παΐσιος, που ενεπλάκη στην υπόθεση ως πρωτοσύγκελος τότε της Ιεράς Μητρόπολης Ρόδου κατέθεσε ότι εισέπραττε τα λεφτά και τα επέστρεφε στον δήμο Ροδίων αλλά και ότι μέρος αυτών διατέθηκαν για κάλυψη υπερωριακής απασχόλησης υπαλλήλων του δήμου Ροδίων που δεν μπορούσε να δικαιολογηθεί, για κάλυψη μισθών προσωπικού που είχε αποσπαστεί από την Νομαρχία Δωδεκανήσου στην Εισαγγελία Πλημμελειοδικών Ρόδου, για ανάγκες προσωπικού που απασχολούσε ο τότε Μητροπολίτης κ.κ. Απόστολος και για ανάγκες προσωπικού των παιδικών σταθμών του δήμου Ροδίων.

Ο τέως Μητροπολίτης Ρόδου κ.κ. Απόστολος επέρριψε την ευθύνη για τις ατασθαλίες στον τότε πρωτοσύγκελο του αν και προσκομίστηκαν εντάλματα αλλά και έγγραφα που φέρουν την υπογραφή του.

4 δημοτικοί σύμβουλοι της περιόδου υποστηρίζουν ότι τα θέματα των επιχορηγήσεων δεν ήλθαν ποτέ στο δημοτικό συμβούλιο. Ο πρώην δήμαρχος επί των οικονομικών θεμάτων του δήμου Ροδίων κ. Μ. Σαββής νυν δήμαρχος Νοτιας Ρόδου ισχυρίζεται ότι ακολουθήθηκε η νόμιμη διαδικασία πράγμα που ισχυρίστηκε σε κατάθεση του και ο τότε πρόεδρος του Δημοτικού συμβουλίου κ. Μ. Γλυνός.

Η υπόθεση αναμένεται να έχει συνέχεια...

ΔΡΥΟΣ ΠΕΣΟΥΣΗΣ, ΠΑΣ ΑΝΗΡ ΞΗΛΕΥΕΤΑΙ

ΕΓΚΑΤΕΛΕΙΨΑΝ ΤΟΝ ΔΗΜΑΡΧΟ

και οι πιο «πιστοί» φίλοι του!



Βρίσκεται σε άσχημη ψυχολογική κατάσταση λόγω της συσσωρεύσεως πολλών προβλημάτων

Πολύ βαρύ συνεχίζει να είναι το κλίμα στο Δήμο Ροδίων όπου κανείς μόνο «συννεφιασμένα» και εντόνως προβληματισμένα πρόσωπα συναντά, ενώ «εκτός εαυτού» φέρεται να είναι ο δήμαρχος κ. Γ. Γιαννόπουλος, για πολλούς και διαφόρους λόγους και πρωτίστως γιατί τον εγκατέλειψαν όλοι ακόμα και οι φερόμενοι, ως πρόσφατα «επιστήθιοι φίλοι του», καθώς και οι τα μάλα ευεργετηθέντες, μεταξύ των οποίων δημοσιογράφοι και ΜΜΕ.

Ανθρωποι που έρχονται σε επικοινωνία με τον δήμαρχο λένε ότι βρίσκεται σε πολύ άσχημη ψυχολογική κατάσταση και ότι «δύσκολα μιλιέται», όχι τόσο γιατί έχασε τις εκλογές, όσο γιατί δεν μπορεί να εξηγήσει την συμπεριφορά ορισμένων ανθρώπων, τους οποίους ανέδειξε και στήριξε «με κάθε τρόπο». Οπως λένε, «στην κυριολεξία τον έχουν πουλήσει», και του επιρρίπτουν όλες σχεδόν τις ευθύνες, ενώ ορισμένοι απ' αυτούς άνοιξαν «δίαυλο επικοινωνίας» (ή επιχειρούν να ανοίξουν) με τη νέα κατάσταση πραγμάτων πιστεύοντας (;) ότι όλο και κάποιο ρόλο θα παίξουν και όλο και κάποια πρόσβαση θα έχουν σε πηγές εξουσίας και χρήματος.

Ενα άλλο σοβαρό πρόβλημα, που, ως φαίνεται επιτείνει το βαρύ κλίμα, είναι η εξαιρετικά δύσκολη οικονομική κατάσταση στην οποίαν έχει περιέλθει ο Δήμος, οι οργανισμοί και οι επιχειρήσεις του, με αποτέλεσμα να έχουν «παγώσει» όλες οι πληρωμές και να δέχεται η δημοτική αρχή καταιγισμό διαμαρτυριών από πιστωτές και προμηθευτές. Οπως δείχνουν τα πράγματα, μόλις τώρα αρχίζει να αποκτά η δημοτική αρχή και πρωτίστως ο δήμαρχος, πραγματική εικόνα για την οικονομική κατάσταση του Δήμου, καθώς βρίσκεται σε εξέλιξη «γενική απογραφή» ενόψει της παραδόσεως της διοίκησης και διαχείρισης στη νέα δημοτική αρχή υπό τον κ. Χατζή Χατζηευθυμίου, ο οποίος προανήγγειλε ήδη ότι θα προχωρήσει σε πλήρη απογραφή για να δει τι ακριβώς παραλαμβάνει και να ενημερώσει επ' αυτού το ροδιακό λαό.

Τέλος, οι εκκρεμούσες δικαστικές υποθέσεις φορτίζουν περαιτέρω το κλίμα, καθώς κανένας δεν μπορεί αυτήν τη στιγμή να γνωρίζει μέχρι που μπορούν να φθάσουν τα πράγματα.



ΑΠΟ ΤΗ ΝΟΜΑΡΧΙΑ ΔΩΔ/ΝΗΣΟΥ

ΣΤΗΝ ΑΚΑΔΗΜΙΑ ΑΘΗΝΩΝ Ο ΦΑΚΕΛΟΣ ΓΙΑ ΧΑΤΖΗΚΕΛΗ

ΝΟΜΑΡΧΗΣ: Να εκληφθεί ως πανδωδ/κό αίτημα



ΑΠΕΣΤΑΛΗ χθες στην Ακαδημία Αθηνών ο πλήρης φάκελος του αιτήματος για βράβευση του Βαγγέλη Χατζηκέλη, σε υλοποίηση της σχετικής απόφασης του Νομαρχιακού Συμβουλίου Δωδεκανήσου.

Ο φάκελος συνοδεύεται από επιστολή του νομάρχη Δωδεκανήσου στην οποία αναλύεται το σκεπτικό της ανάγκης να αναγνωριστεί και να επιβραβευτεί και από την Ακαδημία Αθηνών η πράξη αυταπάρνησης του 21χρονου νέου από τη Ρόδο, «στέλνοντας έτσι ακόμα πιο ηχηρά το μήνυμα της αφύπνισης σε ένα περιβάλλον παρακμής και υποχώρησης των ανθρωπίνων αξιών», όπως τονίζει, μεταξύ άλλων, ο κ. **Γιάννης Μαχαιρίδης**.

Το πλήρες κείμενο της επιστολής του νομάρχη, έχει ως εξής;

«Αξιότιμοι κύριοι,

Εκφράζοντας το σεβασμό στο ρόλο και στην αποστολή της Ακαδημίας Αθηνών, όπως και στη συμβολή της στην καλλιέργεια και ανάδειξη ιδανικών και ηθικών αξιών, σας ενημερώνουμε, ότι το Νομαρχιακό Συμβούλιο Δωδεκανήσου, κατά τη συνεδρίαση της 13ης Νοεμβρίου 2006, απένειμε έπαινο στον 21χρονο **Βαγγέλη Χατζηκέλη**, ο οποίος το βράδυ της 27ης Οκτωβρίου, έσωσε τη ζωή νεαρής γυναίκας, όταν το αυτοκίνητο στο οποίο επέβαινε έπεσε στη θαλάσσια περιοχή του Μανδρακίου Ρόδου.

Το Νομαρχιακό Συμβούλιο Δωδεκανήσου εξήρε την αυτοθυσία και αυτήν την πράξη ηρωισμού, "θέλοντας να αναδείξουμε τον παιδευτικό και παιδαγωγικό ρόλο της Πολιτικής", όπως είχα την τιμή να αναφέρω στην εισήγησή μου, προσθέτοντας, μεταξύ άλλων:

"Είναι η πολιτική που έχει την υποχρέωση να αναγνωρίζει και να επιβραβεύει πρόσωπα και πράξεις, που σε μια ιδανική κοινωνία αξιών έπρεπε να αποτελούν το σύνηθες και όχι το σπάνιο.

Αυτό το χρέος είναι ακόμα μεγαλύτερο για την Αυτοδιοίκηση και τους θεσμούς της που είναι πιο κοντά στις τοπικές κοινωνίες.

Είναι καθήκον μας να επαινούμε το Ωραίο και το Χρήσιμο, αυτό που ξεπερνά το μέσο όρο και το ανθρωπίνως δυνατό, αυτό που διδάσκει την αφύπνιση από την αδιαφορία και ταράζει τα νερά".

Επειδή έχουμε την άποψη, ότι το παραπάνω σκεπτικό απηχεί τις θεμελιώσεις αρχές που και εσείς υπερασπίζεστε, το Νομαρχιακό Συμβούλιο Δωδεκανήσου, ομόφωνα επίσης, αποφάσισε να προτείνει στην Ακαδημία Αθηνών να τιμήσει το νεαρό Βαγγέλη Χατζηκέλη, στέλνοντας ακόμα πιο ηχηρά το μήνυμα της αφύπνισης σε ένα περιβάλλον παρακμής και υποχώρησης των ανθρωπίνων αξιών.

Με την ελπίδα, ότι η επιστολή μας αυτή θα εκληφθεί από εσάς ως ένα πανδωδεκανησιακό αίτημα, θέλουμε να πιστεύουμε ότι θα τύχει της αποδοχής του Διοικητικού Συμβουλίου της Ακαδημίας Αθηνών, και σας επισυνάπτουμε χαρακτηριστικά δημοσιεύματα του τοπικού τύπου, όπως και την υπ. αριθμόν 93/13.11.2006 ομόφωνη απόφαση του Νομαρχιακού Συμβουλίου Δωδεκανήσου, με τη διαβεβαίωση ότι θα είμαστε στη διάθεσή σας για περαιτέρω, ενδεχομένως, ενημέρωση.

Με εκτίμηση
Ο Νομάρχης Δωδεκανήσου
Γιάννης Μαχαιρίδης»

ΥΠΟΨΗΦΙΑ ΝΟΜΑΡΧΙΑΚΗ ΣΥΜΒΟΥΛΟΣ

ΔΙΕΓΡΑΦΗ ΑΠΟ ΤΟ Λ.Α.Ο.Σ. *κι επέστρεψε στο ΠΑ.ΣΟ.Κ*

Γραπτή δήλωση της κ. Ελ. Γιαννικουρή

Η υποψήφια νομαρχιακή σύμβουλος με την παράταξη «Δωδεκάνησα – Νέα Πορεία» του κ. Γ. Μαχαιρίδη κ. Ελένη Γιαννικουρή με γραπτή δήλωσή της κάνει γνωστό ότι έχει διαγραφεί από μέλος του ΛΑΟΣ κι έχει επιστρέψει στο ΠΑΣΟΚ.

Είναι μάλιστα μέλος της δημοτικής οργάνωσης πόλεως Ρόδου.

Η δήλωση έχει, ως εξής:

«Με αφορμή δημοσιεύματα στον τοπικό τύπο της 14ης-11-2006, σχετικά με την εκλογή μου ως μέλους της προσωρινής γραμματείας της παράταξής μας, τα οποία (δημοσιεύματα) με έφεραν ως μέλος του Λ.Α.Ο.Σ, για την αποκατάσταση της αλήθειας και την ενημέρωση του αναγνωστικού κοινού, σας γνωρίζω ότι **έχω διαγραφεί από μέλος του άνω κόμματος και από την αντιπροεδρία της Δημοτικής Οργάνωσης του Λ.Α.Ο.Σ,** λόγω της συμμετοχής μου στις Νομαρχιακές Εκλογές και κυρίως για την στήριξή μου στο πρόσωπο του Δημάρχου **κ. Γιώργου Γιαννόπουλου** και σας γνωρίζω ότι **είμαι εγγεγραμμένο μέλος της Δημοτικής Οργάνωσης Ρόδου του ΠΑΣΟΚ** μέσα από την οποία δραστηριοποιούμαι όπως και παλαιότερα επί οκταετία.

Ελένη Γιαννικουρή»

Ο ΒΟΥΛΕΥΤΗΣ κ. ΒΑΣ. ΧΡΥΣΗΣ

ΑΝΕΛΑΒΕ ΝΕΕΣ ΠΡΩΤΟΒΟΥΛΙΕΣ *για το γκολφ - Αφάντου*

Επισκέφθηκε τα γραφεία της ΕΤΑ

Νέες πρωτοβουλίες για την επίλυση των προβλημάτων που συνδέονται με την αξιοποίηση του Γκολφ Αφάντου ανέλαβε ο βουλευτής Δωδ/νήσου της ΝΔ κ. Βασ. Χρύσης, από το πολιτικό γραφείο του οποίου εκδόθηκε χθες η ακόλουθη ενημερωτική ανακοίνωση:

Ο Βουλευτής Δωδεκανήσου κ. Βασίλης Χρύσης επεσκέφθη τα Γραφεία της Εταιρείας Τουριστικών Ακινήτων «Ε.Τ.Α» για να ενημερωθεί για την πορεία εξέλιξης του Γκολφ-Αφάντου.

Οι αρμόδιοι της Ε.Τ.Α διαβεβαίωσαν τον κ. Χρύση ότι συνήλθε προχθές 15-11-2006 η Γενική Γραμματεία Αποκρατικοποιήσεων, με συμμετοχή Νομικών και Τεχνικών συμβούλων για τις εκκρεμότητες του ακινήτου.

Αντικείμενο συζήτησης ήταν η τακτοποίηση των προβλημάτων που θα μπορούσαν να δημιουργήσουν πρόβλημα στον επενδυτή. Τα προβλήματα ωρίμανσης, όπως λέγονται αυτά, βρίσκονται στην τελική τους φάση.

Εστάλη ήδη έγγραφο προς τη Δασική υπηρεσία για χαρακτηρισμό της έκτασης. Η βεβαίωση της δασικής υπηρεσίας για την ανυπαρξία δάσους είναι τυπική και ο χαρακτηρισμός είναι απαραίτητος για να γνωρίζει ο επενδυτής ποια έκταση είναι για δόμηση. Τακτοποιήθηκαν οι κτηματολογικές μερίδες του ακινήτου.

Εκτός των ανωτέρω η Ε.Τ.Α συνεργάζεται με το Στρατό για ειδικότερα θέματα. Συγκεκριμένα θα παραχωρηθεί έκταση στον Στρατό στη θέση όπου ευρίσκονται σήμερα εγκαταστάσεις αναψυχής, στην περιοχή Τραγανού και θα γίνει κάλυψη των όποιων άλλων εγκαταστάσεων για αισθητικούς λόγους.

Επίσης θα παραχωρηθεί τμήμα στην άκρη του ακινήτου στο Δήμο Καλλιθέας για χρήση του αιγιαλού και τμήμα του ακινήτου στο Δήμο Αφάντου στη θέση της σημερινής παιδικής χαράς.

Ολα αυτά θα συμπεριληφθούν στο Μνημόνιο που θα υπογραφεί από την Ε.Τ.Α και τους ομόρους Δήμους Αφάντου και Καλλιθέας και θα δεσμεύουν τον επενδυτή.

Στο ίδιο μνημόνιο πέραν των άλλων θα γίνει αναφορά στον καταμερισμό εισφορών (Δημοτικά τέλη) του επενδυτή στους Δήμους Αφάντου και Καλλιθέας.

Ο καταμερισμός αυτός θα γίνει αναλογικά με την έκταση που εμπίπτει στα διοικητικά όρια του κάθε Δήμου, τουτέστιν 70% για το Δήμο Αφάντου και 30% για το Δήμο Καλλιθέας ανεξαρτήτως της θέσης κατασκευής των εγκαταστάσεων.

Η προκήρυξη για την Α'φάση (εκδήλωση ενδιαφέροντος) προγραμματίζεται να γίνει προ των Χριστουγέννων. Αυτή όμως θα γίνει αμέσως μετά την υπογραφή του Μνημονίου από τους Δημάρχους και αφού προηγηθεί ενημέρωση του νεοεκλεγέντος Δημάρχου Αφάντου-Αρχίπολης κ. Σάββα Διακοσταματίου.

Μετά τρίμηνον από την προκήρυξη της Α' φάσης θα ακολουθήσει η Β' φάση με κατάθεση τεχνικών και οικονομικών προσφορών για αξιολόγηση. Χρονικά αυτό υπολογίζεται να γίνει αρχές Ιουνίου 2007.

Ο κ. Χρύσης ευχαρίστησε τους αρμοδίους της Ε.Τ.Α για την ενημέρωση και ευελπιστεί ότι θα τηρηθούν τα χρονοδιαγράμματα και οι δεσμεύσεις σε καλή συνεργασία με τους Δήμους Αφάντου και Καλλιθέας προς όφελος της ευρύτερης περιοχής.



ΘΑ ΔΙΕΞΑΧΘΟΥΝ ΤΗΝ ΜΕΘΕΠΟΜΕΝΗ ΚΥΡΙΑΚΗ

«ΧΡΩΜΑ» ΑΠΟΚΤΟΥΝ ΟΙ ΕΚΛΟΓΕΣ ΣΤΟ ΤΕΧΝΙΚΟ ΕΠΙΜΕΛΗΤΗΡΙΟ

θα παραμείνουν ως έχουν τα πράγματα, ή θα ανατραπούν οι συσχετισμοί δυνάμεων;

Την μεθεπόμενη Κυριακή, 26 Νοεμβρίου θα διεξαχθούν οι εκλογές για την ανάδειξη νέας Διοικούσας Επιτροπής στο Τεχνικό Επιμελητήριο – Τμήμα Δωδεκανήσου και το ερώτημα που αναδεικνύεται κυρίαρχο αυτή την περίοδο είναι αν το «ανατρεπτικό» κλίμα που διαμόρφωσαν ή επέβαλαν οι δημοτικές και νομαρχιακές εκλογές του περασμένου μήνα θα «σημαδέψει» την τάξη μηχανικών.

Στις εκλογές του 2003 το πολιτικό κλίμα που επικρατούσε τότε επέτρεψε τη σύμπραξη των δύο ισχυρότερων παρατάξεων των προσκείμενων στο ΠΑΣΟΚ και στη Ν.Δ. αντίστοιχα, προς την κατεύθυνση ενός ενωτικού προεδρείου.

Ετσι, σε κλίμα συναίνεσης και συνεργασίας αναδείχθηκε πρόεδρος ο επικεφαλής της προσκείμενης στο ΠΑΣΟΚ παράταξης κ. Πάνος Βενέρης και αντιπρόεδρος ο επικεφαλής της προσκείμενης στη Ν.Δ. παράταξης κ. Αργύρης Πράντης.



Το εγχείρημα του 2003 μπορεί να επαναληφθεί; Στο ερώτημα αυτό η απάντηση μεγάλου αριθμού μηχανικών είναι ότι οι συνθήκες έχουν διαφοροποιηθεί αρκετά και μάλλον πρέπει να αποκλείεται ένα τέτοιο ενδεχόμενο.

Μετά την θριαμβευτική νίκη της Νέας Δημοκρατίας στον Δήμο Ροδίων αρκετά στελέχη του κυβερνώντος κόμματος φέρονται να εκτιμούν ότι μια νίκη και στο Τ.Ε.Ε. δεν είναι απίθανη.

Μια αυτοδύναμη πλειοψηφία της παράταξης της Ν.Δ., της οποίας ηγείται και πάλι ο κ. Αργύρης Πράντης, θα πρέπει να αποκλείεται, όχι όμως και η μετεκλογική σύμπραξη με κάποια ή κάποιες από τις άλλες τέσσερις παρατάξεις που συμμετέχουν στις εκλογές.

Συνολικά στις εκλογές την μεθεπόμενη Κυριακή συμμετέχουν τέσσερις παρατάξεις με αμιγώς κομματικό στίγμα και μια «ανεξάρτητη κίνηση» μηχανικών.

Συγκεκριμένα: Η παράταξη του ΠΑΣΟΚ με επικεφαλής το νυν πρόεδρο κ. Πάνο Βενέρη, η παράταξη της Ν.Δ. με επικεφαλής τον κ. Αργύρη Πράντη, η παράταξη του ΣΥΝ με επικεφαλής τον κ. Ιάκωβο Γρύλλη, η παράταξη του ΚΚΕ με επικεφαλής τον κ. Κλεόβουλο Παπακωνσταντίνου και η «Ανεξάρτητη Κίνηση» με επικεφαλής τον κ. Κώστα Σκιαδόπουλο.

Να σημειωθεί ότι στις εκλογές του 2003 οι κ.κ. Γρύλλης και Σκιαδόπουλος και οι παρατάξεις τους συνεργάστηκαν υπό την σκέπη της «Δημοκρατικής Συνεργασίας» αλλ' αυτή τη φορά επέλεξαν... δρόμους χωριστούς.

Οι εκλογές, συνεπώς, παρουσιάζουν εξαιρετικό κομματικό, πολιτικό ενδιαφέρον και ήδη η μάχη των υποψηφίων εντείνεται, μολονότι οι περισσότεροι εξ' αυτών είναι ήδη γνωστοί «συνδικαλιστές» του χώρου.

Αν και παραδοσιακά η προσκείμενη στο ΠΑΣΟΚ παράταξη κερδίζει την πλειοψηφία, αυτή τη φορά η κυριαρχία αμφισβητείται, όπως και η προεδρία του κ. Πάνου Βενέρη.

Ο τελευταίος διανύει τη δεύτερη τριετία στην προεδρία της Δ.Ε. του Τεχνικού Επιμελητηρίου και με μια επανεκλογή του ισοφαρίζει το ρεκόρ του αντινομάρχη σήμερα κ. Στάθη Κουσουρνά ο οποίος με τρεις τριετίες είναι ο μέχρι τώρα μακροβιότερος πρόεδρος των μηχανικών.

Αν θα το καταφέρει ουδείς μπορεί να γνωρίζει αυτή τη στιγμή. Ολα –είναι το πιθανότερο- θα κριθούν από την παράταξη του κ. Γρύλλη και τους «ανεξάρτητους» του κ. Σκιαδόπουλου που, ως φαίνεται, θα είναι οι ρυθμιστές, καθώς οι μηχανικοί του ΚΚΕ με μία έδρα στη δύναμή τους έχουν, προφανώς, τον τελευταίο λόγο.

ΕΛΕΥΘΕΡΟΣ ΧΩΡΙΣ ΟΡΟΥΣ ΩΣ ΧΡΗΣΤΗΣ ΚΑΝΝΑΒΗΣ

Ελεύθερος χωρίς όρους κρίθηκε χθες μετά την απολογία του με ομόφωνη απόφαση Ανακριτή και Εισαγγελέα ο Γ. Χ. του Κ. 19 ετών που συνελήφθη την 14η Νοεμβρίου 2006 και ώρα 22:45 από αστυνομικούς του ΑΤ Ρόδου στην Ακτή Σταχτούρη μαζί με το Νικόλαο Κεφαλά του Ηλία 27 ετών.

Ο τελευταίος κατελήφθη συγκεκριμένα από Αστυνομικούς του Α.Τ. Ρόδου, που εκτελούσαν εποχούμενη περιπολία, τη στιγμή που αποπειράθηκε να πουλήσει στον 19χρονο ένα πακέτο από τσιγάρα που περιείχε ακατέργαστη κάνναβη καθαρού βάρους δύο γραμ. περίπου, το οποίο απέρριψε στο έδαφος μόλις αντιλήφθηκε την παρουσία αστυνομικών.

Ως συνήγορος υπεράσπισης του 19χρονου παρέστη ο δικηγόρος κ. Μ. Βλάχος.





ΔΕΝ ΞΕΡΕΙ ΠΙΑ ΚΑΝΕΙΣ ΤΙ ΝΑ ΠΡΩΤΟΠΙΣΤΕΨΕΙ

ΝΕΕΣ ΣΟΒΑΡΕΣ ΚΑΤΑΓΓΕΛΙΕΣ ΓΙΑ ΤΟ ΠΑΝΕΠΙΣΤΗΜΙΟ ΑΙΓΑΙΟΥ!

Διενεργείται επείγουσα προκαταρκτική εξέταση

Μια ανώνυμη καταγγελία, που φέρεται να υπογράφει «ομάδα εργαζομένων του Πανεπιστημίου Αιγαίου», έχει αναστατώσει τις τελευταίες δυο βδομάδες την πανεπιστημιακή κοινότητα, που αμήχανα παρακολουθεί τις εξελίξεις ενώ προκάλεσε την διενέργεια επείγουσας προκαταρκτικής εξέτασης από πλευράς του Εισαγγελέα Πλημμελειοδικών Μυτιλήνης κ. Κ. Μπούτσικου.

Κανείς δεν είναι ακόμη σε θέση να προβλέψει πού οδηγούν οι νέες καταγγελίες για το Ανώτατο Εκπαιδευτικό Ιδρυμα του Αρχιπελάγους. Υπήρξε ή υπάρχει όντως «κάτι σάπιο στο βασίλειο της Δανιμαρκίας» ή τα όσα καταγγέλλονται είναι ανυπόστατα και εκπορεύονται αποκλειστικά από προσωπικά συμφέροντα και δεν ανταποκρίνονται στο παραμικρό στην αλήθεια;

Η προκαταρκτική εξέταση που διέταξε ο Εισαγγελέας κ. Μπούτσικος ελπίζουν όλοι να ρίξει άπλετο φως στην υπόθεση, και μάλιστα πολύ σύντομα, ώστε να πάψει να πλανάται πάνω απ' το Πανεπιστήμιο Αιγαίου η υπόνοια για τέλεση βαρύτατων ποινικών αδικημάτων όπως είναι αυτά που καταγγέλλονται. Ο επείγων χαρακτήρας της έρευνας αποσκοπεί στο να μην δώσει αφορμή για την ανάπτυξη παραφιλολογίας και φημών που θα «σαμποτάρουν» τη λειτουργία του Πανεπιστημίου Αιγαίου.

Σύμφωνα με τις πληροφορίες η καταγγελία που απεστάλη στον Αρειο Πάγο και διαβιβάστηκε αρμοδίως στην Εισαγγελία Μυτιλήνης, έχει αποδέκτες και σειρά υπηρεσιών στη Λέσβο και στην Αθήνα, ενώ παρότι αναφέρονται ως παραλήπτες και τα μέσα ενημέρωσης, δεν φαίνεται να έχει φτάσει σ' αυτά.

Η διαρροή όμως και μόνο της ύπαρξής της, μαζί με ένα τεράστιο εύρος θεμάτων που φημολογείται ότι καλύπτει, υπό τη μορφή συγκεκριμένων κατηγοριών, για συγκεκριμένα πρόσωπα και πρακτικές τους, ήταν ικανά να προκαλέσουν έντονη αναστάτωση στο Πανεπιστήμιο. Κι όπως για όλα τα θέματα όπου το τοπίο

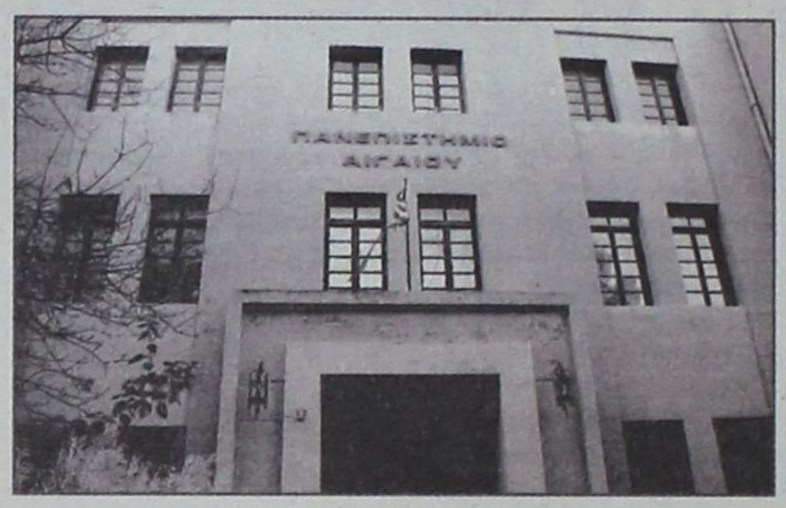

σκιάζεται από ομίχλη, ολοένα και «εμπλουτίζεται» με πρόσθετες φήμες, για ακόμη περισσότερα «σκάνδαλα».

Κύκλοι του Πανεπιστημίου ανέφεραν ότι η μόνη πληροφόρηση που έχουν σχετικά με το περιεχόμενό της είναι πως αφορά προηγούμενες Πρυτανικές αρχές, πρακτικές που απέχουν μέχρι και 15 χρόνια, διαχειρίσεις και διοικητικές πράξεις που όπως καταγγέλλεται δεν αντιμετωπίστηκαν με τον ...δέοντα τρόπο.

Λόγω του μεγάλου χρονικού διαστήματος που «καλύπτει», υπάρχουν αναφορές σε μια σειρά από πρόσωπα, διαφορετικών θέσεων, ακόμη και σε πρόσωπα που πλέον δεν στελεχώνουν το Πανεπιστήμιο Αιγαίου.

Οι πληροφορίες της «δ» φέρουν συγκεκριμένα να καταγγέλλεται μεταξύ άλλων παράνομη σύνθεση υπηρεσιακού συμβουλίου, παράνομη μεταγραφή στο Πανεπιστήμιο Αιγαίου συγγενικού προσώπου υψηλόβαθμου στελέχους της διοίκησης, παράνομες αναθέσεις και παράνομη είσπραξη επιδομάτων από υπαλλήλους που φέρονται να υπηρετούν σε θέσεις που δεν υπάρχουν, παράνομη αναγνώριση προϋπηρεσιών διδασκόντων καθηγητών στον ιδιωτικό τομέα, φορολογικές παραβάσεις, παράνομη εξωθεσμική λειτουργία της επιτροπής ερευνών και παράνομη καταβολή μισθών σε συγγενή πρώην στελέχους της διοίκησης του πανεπιστημίου.

Ο πρώτος που κλήθηκε για να καταθέσει στο πλαίσιο της προκαταρκτικής εξέτασης, ήταν ο σημερινός Πρύτανης του Πανεπιστημίου Αιγαίου Καθηγητής Ανδρέας Τρούμπης, ενώ ανάλογες κλητεύσεις, έχει ήδη λάβει μεγάλος αριθμός μελών των πρυτανικών συμβουλίων των τελευταίων ετών αλλά και διοικητικοί υπάλληλοι.

Στελέχη του Πανεπιστημίου εξέφρασαν στην εφημερίδα «Εμπρός» της Μυτιλήνης τον έντονο προβληματισμό τους για τις επιπτώσεις που μπορεί να έχει στη λειτουργία του Ιδρύματος η μη γρήγορη ολοκλήρωση της διαδικασίας. Επικροτούν την εισαγγελική παρέμβαση που ελπίζουν άμεσα να διαλευκάνει το θέμα. Ο βασικός φόβος που εκφράζεται είναι οι φήμες που θα προκαλούσε η καθυστέρηση της ολοκλήρωσης της προδικασίας με τον έναν ή με τον άλλο τρόπο, να θέσουν σε ομηρία το Πανεπιστήμιο, κι όχι μόνο στη Μυτιλήνη, αλλά και στη Χίο, και στη Σάμο, και στη Ρόδο.

The Only Authorized Dealer In Rhodos
CIAO STORES

ΑΝΑΚΟΙΝΩΣΗ

Η εταρεία **«ΛΑΚΗΣ ΓΑΒΑΛΑΣ Α.Ε.»**, η οποία εδρεύει στην Αθήνα, Λεωφ. Κηφισίας αρ. 231, είναι επί πολλά συναπτά έτη η **αποκλειστική** εισαγωγέας και διανομέας των γνησίων ειδών ανδρικής και γυναικείας ένδυσης, υπόδησης και αξεσουάρ με το εμπορικό σήμα **D&G DOLCE & GABBANA** της ιταλικής εταιρείας **ITTIERRE.**

Υπό την ως άνω ιδιότητά της, η εταιρεία «ΛΑΚΗΣ ΓΑΒΑΛΑΣ Α.Ε.» ανακοινώνει στο καταναλωτικό κοινό ότι για την περίοδο Ανοιξη/Καλοκαίρι 2006 στην πόλη της Ρόδου διαθέτει προς λιανική πώληση τα εν λόγω προϊόντα της ανδρικής συλλογής αποκλειστικά και μόνο στο κατάστημα «CIAO», που διατηρεί επί της οδού Εθελ. Δωδεκανησίων αρ. 38-40.

Με τιμή,
Δήμητρα Παναγοπούλου
Προϊστάμενη Πωλήσεων της
«ΛΑΚΗΣ ΓΑΒΑΛΑΣ Α.Ε»

MOSCHINO
D&G DOLCE & GABBANA
D&G JEANS
DOLCE & GABBANA FIRST LINE
D.A DANIELE ALESSANDRINI
DKNY JEANS
XZENO MILANO ITALY
GUESS
JOOP!
CK
ENZO Made in Italy
JUSTcavalli
GFF GIANFRANCO FERRE
roberto cavalli
VERSACE JEANS COUTURE
RENE LEZARD

1. ΕΘ. ΔΩΔΕΚΑΝΗΣΙΩΝ 40 - ΡΟΔΟΣ ΤΗΛ. 22410 70402
2. ΔΗΜ. ΘΕΜΕΛΗ 83 - ΡΟΔΟΣ ΤΗΛ. 22410 70401
www.ciaoboutique.gr
email:info@ciaoboutique.gr

ΕΚΘΕΣΗ
ΕΠΑΓΓΕΛΜΑΤΙΚΩΝ ΑΥΤΟΚΙΝΗΤΩΝ
15 - 18 ΝΟΕΜΒΡΙΟΥ
14ο χλμ Ρόδου - Αεροδρομίου




ΚΡΕΟΠΩΛΗΣ

ΞΥΛΟΥΡΓΟΣ
ΟΠΩΡΟΠΩΛΗΣ

ΗΛΕΚΤΡΟΛΟΓΟΣ

ΑΝΘΟΠΩΛΕΙΟ

ΕΛΑΙΟΧΡΩΜΑΤΙΣΤΗΣ
ΓΕΩΡΓΟΣ


Auto Center
Μαν. Κωστάκης Α.Ε.Β.Ε.
Τηλ. 22410 82000

ΑΚΡΙΤΙΚΑ

πουθενατούδες με κάποια νάμπα

Θ άρσει· λέγων-τ' αληθές ου σφαλεί ποτέ
ΣΟΦΟΚΛΗΣ

«Η φοβερότερη εκδίκηση είναι να περιφρονείς αυτούς που σε εχθρεύονται, αν και είσαι βέβαιος ότι μπορείς να τους συντρίψεις».
ΜΠΑΛΖΑΚ

WINSTON CHURCHILL: Ο ελεύθερος Τύπος μπορεί να είναι καλός ή κακός Τύπος, ο ανελεύθερος δεν θα γίνει ποτέ τίποτε άλλο από κακός τύπος

ΠΩΛΕΙΤΑΙ ΟΝΕΙΡΟ

Πωλείται όνειρο σε τιμή ευκαιρίας. Από παντού. Αυτό είναι το επάγγελμα της εποχής: οι ονειροπωλητές. Κι άσε τους άλλους να λένε. Εχεις τον ανθρωπάκο που πνίγεται από το άγχος της επιβίωσης και του πουλάς ελπίδα κι όνειρο. Αλλά φταίει κι αυτός. Που αγοράζει. Αντί να πάει στο χωριό του να καλλιεργήσει κανένα χωράφι, ψωνίζει από τα ράφια με τις υποσχέσεις.

Η σύμβαση αποτελεί το μεδούλι της ζωής. Μια σύμβαση, ρε γαμώτη μου, και τι άλλο; Να μονιμοποιηθώ, να ησυχάσω, να γυρνάω κάθε μέρα στις 4 το απόγευμα και μετά να την αράζω με τα δικά μου. Κι ο μισθός εκεί, βρέξει χιονίσει. Είναι καιροί για ήρωες; Μπα, με τίποτα. Μια συμβασούλα και μετά η μονιμοποίηση.

Και τσιμπάει ο ονειροπωλητής. Που δεν είναι άλλος από τον κύριο δήμαρχο και τον κύριο νομάρχη. Να στήσουμε το μαγαζάκι, να οχυρωθούμε πίσω από δαύτο. «Ελάτε», λένε. Κι αυτοί που, ελέω τυφώνων στη ζωή, ψωνίζουν, τι να κάνουν. Πηγαίνουν. Κατά χιλιάδες. Κατά εκατοντάδες χιλιάδες.

Σου 'ρχεται να ουρλιάξεις. Γιατί σκέφτεσαι, μα καλά έτσι μας κατάντησε αυτή η χώρα; Να τρέχουμε και να φιλάμε κατουρημένες ποδιές για μια θέση στο Δημόσιο; Για μια σύμβαση; Μα, και βέβαια. Το 'παμε και πριν. Είναι καιροί για ήρωες;

Στο μεταξύ, η κυβέρνηση μοιάζει μπερδεμένη. Ναι, ανέλαβε προεκλογικά τη δέσμευση. Μα απ' την άλλη, το υποστήριξε ευθαρσώς: «Πάγιες και διαρκείς ανάγκες». Δηλαδή οι απαραίτητοι. Υπάρχουν ακόμα απαραίτητοι στο Δημόσιο; Προφανώς θα υπάρχουν για να το λέει η κυβέρνηση.

Το λάθος της ήταν ότι δεν μπόρεσε να έρθει σε μια συνεννόηση με τους κυρίους νομάρχες και τους κυρίους δημάρχους. Στοιχειώδη συνεννόηση, βρε αδερφέ. Ηταν υποχρέωσή της; Οχι. Αλλά θα μπορούσε να γίνει. Θέμα πρωτοβουλίας είναι. Να μπορείς να ελέγχεις τους ονειροπωλητές. Να μπορείς να τους έχεις σ' ένα καλούπι, ώστε να μην ταλαιπωρούνται και όσοι ψωνίζουν. Τι απομένει; Τα δεδουλευμένα. Τουλάχιστον αυτά. Ε, ας τα πάρουν κάποια στιγμή. Αστείο κατάντησε πια. Και επιτέλους, αστεία έχει καταντήσει και όλη αυτή η ιστορία με το Δημόσιο. Κόψτε τις υποσχέσεις, γιατί κι αυτό δεν αντέχει άλλο, θα πέσει και θα γκρεμιστεί στο τέλος από τους χιλιάδες δημοσίους υπαλλήλους. Στο τέλος, θα γίνουμε κράτος - δημόσιος υπάλληλος. Οπου και το όνειρο ακόμα θα χτυπάει κάρτα.

ΕΔΩ ΠΟΛΥΤΕΧΝΕΙΟ

Το Πολυτεχνείο, το σύμβολο του αντιστασιακού αγώνα εναντίον της δικτατορίας και υπέρ της δημοκρατίας, το ζωντανό μάθημα στις νέες γενιές ότι «θέλει αρετήν και τόλμην η Ελευθερία», ευτελίζεται κάθε χρόνο επί τη επετείω σε ένα παιχνίδι «κλεφτών και αστυνόμων», σε ένα θέαμα βίας εκ μέρους των «γνωστών - αγνώστων» κουκουλοφόρων και τις ατελέσφορες προσπάθειες καταστολής εκ μέρους της αστυνομίας. Σε πολιτικό και ιδεολογικό επίπεδο κάποιοι ελάχιστοι, αυτοαποκαλούμενοι «αντιεξουσιαστές», προσπαθούν να οικειοποιηθούν το Σύμβολο και το Συμβολισμό της Ημέρας, ερμηνεύοντάς τα με το δικό τους τρόπο, δηλαδή ως «βία στη βία της εξουσίας»! Αλλά το Πολυτεχνείο δεν ήταν παρά μία μαχητική πλην όμως ειρηνική εκδήλωση της αντίθεσης των Ελλήνων στη κούντα.

Η βία στις 17 Νοεμβρίου 1973 δεν εκπορεύθηκε από τους φοιτητές αλλά από τις δυνάμεις της δικτατορίας, που τρομοκρατήθηκαν από την ταχύτατη διάδοση του ειρηνικού, δημοκρατικού μηνύματος των φοιτητών, που τους αμφισβητούσε. Συνεπώς, η βία των λεγόμενων «αντι-εξουσιαστών» δεν έχει καμία σχέση με το Πολυτεχνείο και τον χαρακτήρα του αγώνα των φοιτητών.

Το βασικό μήνυμα εκείνων των ημερών ήταν το «όλοι ενωμένοι» κατά της χούντας. Οι κουκουλοφόροι, όμως αρνούνται αυτό το σύνθημα και λειτουργούν εγωτικά, αυταρχικά και ασφαλώς αντιδημοκρατικά, αποκλείοντας όλους τους άλλους, τη μεγάλη πλειοψηφία του ελληνικού λαού και κυρίως τους νέους από τη συμμετοχή σ' αυτή την κορυφαία Ημέρα Μνήμης. Το παράδοξο είναι ότι μέχρι σήμερα όλοι, από τα πολιτικά κόμματα ως την αστυνομία, έχουν ανεχθεί αυτή την κατάσταση.

ΑΠΙΣΤΕΥΤΟΙ

Δεν μπορώ να πιστέψω ότι η υπουργός Τουρισμού, Φάνη Πάλλη - Πετραλιά, ξέχασε να στείλει, έτσι για την ιστορία, πρόσκληση στον υπουργό Υγείας Δημήτρη Αβραμόπουλο για τα εγκαίνια της νέας «ελληνικής» πτέρυγας του Μουσείου «Μαντάμ Τισό». Είμαι βέβαιος ότι η κ. Πετραλιά γνωρίζει πως η κατασκευή των κέρινων ομοιωμάτων του Ελευθερίου Βενιζέλου, του Κωνσταντίνου Καραμανλή και του Ανδρέα Παπανδρέου που θα κοσμούν το μουσείο ήταν μια ιδέα του προκατόχου της, ο οποίος είναι άξιος επαίνου και θα έπρεπε να βρίσκεται δίπλα στον Καραμανλή την ημέρα των εγκαινίων. Επιλέγω, λοιπόν, την εκδοχή ότι κάποιος εκεί στο Πρωτόκολλο του υπουργείου λησμόνησε να πράξει το αυτονόητο και η πρόσκληση χάθηκε κάπου στο δρόμο. Κάθε άλλη ερμηνεία αυτής της παράλειψης τη θεωρώ μικρόψυχη.

ΤΟΥ... ΠΡΟΫΠΟΛΟΓΙΣΜΟΥ

Ωρες συζήτησης για τον προϋπολογισμό, αλλά όχι ώρες ευθύνης για την κυβέρνηση. Δυστυχώς, για άλλη μία φορά κυριαρχούν οι γενικότητες και οι γκρίζες ζώνες. Απουσιάζουν οι ουσιαστικές και επεξεργασμένες προτάσεις για το καίριο ερώτημα που απασχολεί την κοινωνία μας και από του οποίου την απάντηση πολλά θα εξαρτηθούν δυστυχώς.

Μιλάμε για ένα σχέδιο το οποίο θα επιτρέψει τον εκσυγχρονισμό και την ανάπτυξη της οικονομίας, την πάταξη της γραφειοκρατίας, την καταπολέμηση της φοροδιαφυγής και της παραοικονομίας, την αναβάθμιση του κοινωνικού κράτους, τη φορολογική διαφάνεια και ισονομία και τη δημιουργία ενός μηχανισμού σύγχρονου και ευέλικτου που θα ανοίγει δρόμους στις ελληνικές και ξένες επενδύσεις, αντί να θέτει εμπόδια. Γιατί το υπ' αριθμόν ένα ζήτημα για σήμερα, αλλά και για το άμεσο και απώτερο μέλλον είναι οι επενδύσεις. Μόνο αυτές δημιουργούν πλούτο και επιτρέπουν να πετύχουμε τον πρωταρχικό στόχο, δηλαδή την πραγματική σύγκλιση με τις πλουσιότερες χώρες της Ευρωπαϊκής Ενωσης.

Παραδεχόμενοι την πρωτοκαθεδρία της δημιουργίας πλούτου, αποδεχόμαστε αυτομάτως ότι προέχει η ύπαρξη ενός οικονομικού και κοινωνικού περιβάλλοντος αλλά και συνθηκών που θα επιτρέψουν στην ελληνική οικονομία να αναπτυχθεί αυτοδύναμα και χωρίς τα δεκανίκια των κοινοτικών ταμείων.

«ΕΜΕΙΣ» ΚΑΙ «ΕΣΕΙΣ»

Αυτή η αντιπαράθεση του «Εσείς» και του «Εμείς» με τρομάζει πλέον πάρα πολύ. «Εμείς κάναμε αυτό», να φωνάζει ο ένας. «Κι εμείς κάναμε το άλλο», να φωνάζει ο έτερος. Και στη μέση να παρακολουθεί αμήχανα ένα κοινό βυθισμένο στην απελπισία. Αλλά ως πότε;

Μάλλον, όσο τους το επιτρέπει η υπομονή μας. Για παράδειγμα, οι συμβασιούχοι. Μα τι παιχνίδι εντυπώσεων παίζεται στα παράθυρα; Τα στελέχη του ΠΑΣΟΚ ωρύονται περί εμπαιγμού εν όψει ψήφου. Ναι, αλλά ξεχνούν ότι ως κυβέρνηση αυτά δημιούργησαν τούτο το κοινωνικό πρόβλημα. Μήπως το επέλυσαν ποτέ και δεν το πήραμε χαμπάρι;

Το αντίθετο έγινε. Εκτεθήκαμε και στην Ευρωπαϊκή Ενωση, λόγω της γνωστής Κοινοτικής Οδηγίας που, επί ημερών ΠΑΣΟΚ, δεν εφαρμόστηκε ποτέ. Ετσι είναι, Γιώργη. Να μην θίγεται η αξιοπρέπειά σου. Τα δάκρυα δεν αλλοιώνουν το παρελθόν.

Και όχι ότι η κυβέρνηση είναι άμοιρη ευθυνών. Επένδυσε σε ένα ζήτημα το οποίο έκανε τζιζ απ' την αρχή. Διότι σε τούτη τη χώρα της ρουσφετολογίας και της διαφθοράς, δεν μπορείς ποτέ να ξέρεις. Και οι Οργανισμοί Τοπικής Αυτοδιοίκησης αποτελούν την πηγή της μεγαλύτερης διαφθοράς στον τόπο. Εκεί είναι που γίνεται όλο το παιχνίδι.

Μοιραία, ακολουθεί η τακτική για την οποία έγραφα χθες. Παίρνεις έναν άνθρωπο που έχει ανάγκη και του πουλάς όνειρο. Υστερα, δεν τον έχεις εσύ ανάγκη και του δείχνεις την πόρτα. Εάν αυτός ήταν ήρωας, θα 'φευγε και δεν θα ξαναγύρναγε να δει τα μούτρα του κάθε δημάρχου. Μα επειδή δεν είναι καιρός για ήρωες, όχι μόνο ξαναγυρίζει, αλλά ακολουθεί και τις συμβουλές του δικηγόρου του.

Ετσι, οι στρατιές των κομματικών οπαδών εκτρέπονται σε αγκάθια που πονάνε. Η προσφυγή στα τακτικά δικαστήρια, με την παρότρυνση ειδικών ή επιτηδείων, είναι το πρώτο βήμα. Και δεν πάει να μη δουλεύεις καθόλου, κάθεσαι εκεί για να γραφτεί στα πρακτικά ότι δουλεύεις.

Σε αυτό το φαινόμενο, όλοι έχουν κάνει ένα λάθος. Νοοτροπίας. Και οι δήμαρχοι και οι νομάρχες και η Νέα Δημοκρατία και το ΠΑΣΟΚ και οι ίδιοι ακόμα άνθρωποι που αναζητούν ένα σταθερό μεροκάματο. Και ναι, η πολιτεία οφείλει να μεριμνήσει. Αλλά όχι φορτώνοντας τη δημόσια διοίκηση με υπεράριθμους. Σε τελευταία ανάλυση, υπάρχουν ήδη χιλιάδες κρατικοί υπάλληλοι δίχως αντικείμενο εργασίας. Κι αυτό δεν αλλάζει μέσα από το φίλτρο μιας ανέξοδης ελπίδας.

ΠΕΡΙ... ΑΚΡΙΤΩΝ

Δεν πάει να επιτάσσει το Σύνταγμα «ειδικές νησιωτικές πολιτικές»! Δεν πάει να λέει η Ευρωπαϊκή Ενωση ότι πρέπει να επιδεικνύεται ιδιαίτερη μέριμνα για τα νησιά και να νομοθετεί πολιτικές! Πέρα βρέχει για τους «δικούς» μας. Το 'χουνε πάρει «μανιάτικο» ΟΛΕΣ οι κυβερνήσεις και οδηγούν σε ερήμωση και φτώχεια τα νησιά του Αιγαίου! Ποια; Αυτά που φυλάνε θερμοπύλες.

Δέστε π.χ. και το νέο προϋπολογισμό. Θα πάθετε στένωση αορτής από αγανάκτηση.

Αν αυτό δεν είναι εσχάτη προδοσία, τότε τι είναι; Δεν είναι εγκατάλειψη εθνικών εδαφών στις κατακτητικές βλέψεις επίδοξων κατακτητών;

ΣΥΜΒΑΣΙΟΥΧΟΙ

Επειδή τις τελευταίες ημέρες όλες οι συζητήσεις κινούνται γύρω από τη φράση «250.000 συμβασιούχοι», μήπως θα μπορούσε κανείς να θυμηθεί πώς προέκυψε ο συγκεκριμένος αριθμός; Από στοιχεία της ΓΣΕΕ; Από αόριστα στοιχεία των τηλεοπτικών εργατολόγων; Από τα κόμματα; Από την Ευρωπαϊκή Ενωση; Από την ΚΕΔΚΕ; Από κάποιους δικηγόρους που είχαν χτυπήσει φλέβα χρυσού; Από τους δημοσιογράφους; Και επειδή το ΠΑΣΟΚ υποστηρίζει ότι προεκλογικά δεν υπήρχε δέσμευση από τον κ. Παπανδρέου σε σχέση με την τακτοποίηση των συμβασιούχων, καλό θα είναι να διαβάσουν το παρακάτω απόσπασμα από την τηλεοπτική συνέντευξη που είχε δώσει ο σημερινός αρχηγός της αξιωματικής αντιπολίτευσης στην Ελλη Στάη λίγες ημέρες πριν από τις εκλογές του 2004.

ΚΑΙ Ο ΔΙΑΛΟΓΟΣ...

Γιώργος Παπανδρέου: Σε ό,τι αφορά τους συμβασιούχους που άκουσα χθες. Ελλη Στάη: Τους 250.000 λέτε. Αυτό είναι ένα άλλο τεράστιο θέμα. Ο κ. Καραμανλής χθες έκανε τη δική του εξαγγελία και είπε ότι αυτοί οι 250.000 θα μονιμοποιηθούν, επειδή το επιτάσσει η Ευρωπαϊκή Ενωση, η Οδηγία της Ευρωπαϊκής Ενωσης, και αυτό είναι δεδομένο ότι η Ευρωπαϊκή Ενωση το λέει και μας πιέζει πάρα πολύ καιρό τώρα. Η ίδια η κ. Διαμαντοπούλου έχει θέσει το θέμα πάρα πολλές φορές στην κυβέρνηση του κ. Σημίτη. Λοιπόν αυτούς γιατί δεν τους συμπεριλάβατε;

Γιώργος Παπανδρέου: Εγώ θέλω να δεσμευτώ. Στο εξής είναι θέμα που, πράγματι, στέλεχος δικό μας, η κ. Διαμαντοπούλου, το έχει κυνηγήσει. Και στη δική μου κυβέρνηση θέλω να ξέρει ο συμβασιούχος ότι εγώ θα εφαρμόσω πλήρως τις επιταγές, τις κατευθύνσεις της Ευρωπαϊκής Ενωσης.

Υ.Τ.Ε.

ΓΙΑ ΨΕΥΔΟΡΚΙΑ ΚΑΙ ΨΕΥΔΗ ΚΑΤΑΜΗΝΥΣΗ

ΥΠΟΒΑΛΛΕΙ ΚΙ ΑΥΤΟΣ ΜΗΝΥΣΗ ΚΑΤΑ ΤΗΣ 19ΧΡΟΝΗΣ ΚΟΠΕΛΑΣ

Τι κατέθεσε η κοπέλα στον ανακριτή

Με την υποβολή μηνυτήριας αναφοράς για ψευδορκία και ψευδή καταμήνυση απαντά στις καταγγελίες της πρώην συντρόφου του θεμελίνας Παυλή του Δημοσθένη, 19 ετών, ο Χρήστος Φτάρας του Κωνσταντίνου, 37 ετών, κάτοικος Ρόδου που βρέθηκε κατηγορούμενος για απόπειρα ανθρωποκτονίας από πρόθεση σε ήρεμη ψυχική κατάσταση, για ψευδή ανωμοτί κατάθεση και για έκθεση σε κίνδυνο.

Ο κ. Φτάρας, που έχει ήδη αφεθεί ελεύθερος χωρίς όρους μετά την απολογία του, σύμφωνα με την δικογραφία που σχηματίστηκε από το Κεντρικό Λιμεναρχείο Ρόδου την 28η Οκτωβρίου 2006 και ώρα 00:40, δεν κατέβαλε τις απαιτούμενες προσπάθειες ως συνεπιβάτης ώστε να διασωθεί και να απεγκλωβιστεί εγκαίρως από Ι.Χ.Ε. όχημα ιδιοκτησίας του, τύπου Mazda, που έπεσε στη θάλασσα, η Παυλή.

Υποστηρίζει ότι η πρώην σύντροφος του ήξερε να οδηγεί, δεν είχε όμως δίπλωμα και ότι του ζήτησε να οδηγήσει το αυτοκίνητο του κοντά στη θάλασσα. Ο δρόμος όπως ισχυρίστηκε γλιστρούσε πολύ γιατί είχε κύματα και μάλλον πάτησε λόγω παπουτσιού (γόβα στιλέτο) γκάζι και φρένο μαζί. Εκείνη την ώρα αντί να πιάσει το τιμόνι σύμφωνα με τους ισχυρισμούς του και να ελέγξει το αυτοκίνητο, άφησε το τιμόνι και τον πήρε αγκαλιά ζητώντας του να κάνει κάτι. Το αυτοκίνητο έπεσε στη θάλασσα και εκείνος προσπαθούσε να σπάσει το παράθυρο. Κατόρθωσε να βρει στην επιφάνεια και στην συνέχεια προσπάθησε να βοηθήσει την σύντροφο του.

Στην κατάθεση της ενώπιον του κ. Ανακριτή η πρώην σύντροφος του ωστόσο υποστηρίζει τα ακόλουθα:

«Με το Φτάρα είχαμε δεσμό 3,5 μήνες. Γνωριστήκαμε σε ένα νυχτερινό κέντρο και από τότε βγαίναμε καθημερινά, κάθε βράδυ, γιατί το πρωί δούλευα. Ο Φτάρας γνώριζε τον πατριό μου και μετά από λίγες ημέρες ήρθε στο σπίτι μου. Ο πατριός μου από όσο τον ήξερε μου είχε πει ότι είναι καλό παιδί. Ο Φτάρας ερχόταν καθημερινά στο σπίτι μου και συζητούσε ακόμα και για γάμο. Επανειλημμένα μου υποσχόταν ότι υπολόγιζε να εκδοθεί το διαζύγιό του σε 20 μέρες χωρίς όμως να συμβεί κάτι τέτοιο. Εγώ πάλι δεν ήθελα να βιαστούμε τόσο πολύ, ήθελα όμως να βγει το διαζύγιό του για να μπορέσουμε να δώσουμε ένα λόγο για να μην εκτίθεμαι κι εγώ σους κύκλους μου. Η μητέρα μου ήταν αρνητική στο δεσμό μου, γιατί ο Φτάρας διέδιδε άσχημα πράγματα για την αδερφή μου. Δεν ήθελε να κάνω παρέα με την αδερφή μου, επειδή πίστευε ότι μπορούσε να με επηρεάσει αρνητικά και να τον αφήσω. Αυτό συνέβαινε σε όλη τη διάρκεια του 1,5 μήνα που έμενε μαζί μας, καθώς τον φιλοξενούσαμε επειδή του είχαν κάνει έξωση από το σπίτι του. Εφυγε όταν βρήκε δουλειά σαν γυψοσανιδάς.

Ολα αυτά καθώς και το γεγονός ότι είχα αρχίσει να αποξενώνομαι από το οικογενειακό και φιλικό μου περιβάλλον με είχαν ψυχράνει και είχα αρχίσει να σκέφτομαι την πιθανότητα να του πω να χωρίσουμε. Γενικά ήταν φορτικός, ζήλευε, δεν με άφηνε να βλέπω τις φίλες μου, να βάφομαι και γενικά φώναζε και ήταν νευρικός. Σκέφτηκα πολλές φορές να του πω να χωρίσουμε αλλά φοβόμουν την αντίδρασή του. Την ημέρα που έγινε το ατυχές περιστατικό συνέβη κάτι που από μέρους μου ξεχείλισε το ποτήρι και του ζήτησα για πρώτη φορά να χωρίσουμε. Συγκεκριμένα εκείνο το βράδυ είχαμε έναν άσχημο καβγά επιστρέφοντας από διασκέδαση στον Εμπωνα. Του είχα πει ότι θα πήγαινα με την μητέρα μου και την αδερφή μου στην Αθήνα για κάτι δουλειές. Ο Φτάρας ήθελε να έρθει μαζί μου στην Αθήνα, αλλά εγώ του είπα πως δεν υπάρχει



λόγος να αφήσει τη δουλειά του και να έρθει μαζί μας. Ο Φτάρας δεν ήθελε να πάω, μου έλεγε να πάω για μια μέρα και να γυρίσω. Επέμενε να έρθει μαζί μου. Μπαίνοντας στη Ρόδο από την ΕΟ Καμείρου – Ρόδου εγώ του είπα πως θέλω να πάω σπίτι μου, αλλά εκείνος μου είπε να πάμε πίσω στον Ευαγγελισμό να κάνουμε ένα τσιγάρο και μετά να με πάει σπίτι. Εγώ συμφώνησα. Η κουβέντα μας συνεχίστηκε και επειδή εκνευρίστηκε άρχισε να κάνει σφηνιές και σπινάρισμα με το αυτοκίνητο. Συγκεκριμένα ανέπτυσσε μεγάλες ταχύτητες και τραβούσε απότομα το χειρόφρενο με αποτέλεσμα το αμάξι να περιστρέφεται. Αυτό το έκανε γύρω στις 10 φορές. Εγώ έβαλα τις φωνές γιατί φοβήθηκα. Μόλις σταμάτησε τα σπιναρίσματα ξανάρχισε τον καβγά. Εκείνη την ώρα κατέβαινε η τροχαία και μου είπε να φύγουμε. Εγώ του είπα να με πάρει σπίτι. Εκείνος επέμενε να πάμε πάλι μια βόλτα και μετά να με πάει σπίτι. Πήγαμε βόλτα στις Κάτω Πέτρες όπου συνέχισε να οδηγεί με μεγάλη ταχύτητα και το αυτοκίνητο σηκώθηκε στις δυο ρόδες με κλίση προς τα δεξιά. Εγώ φοβήθηκα. Μετά από αυτό επέμενα να πάμε σπίτι. Αυτός όμως αρνήθηκε και ξαναγύρισε στον Ευαγγελισμό για να συνεχίσουμε την κουβέντα μας για την αναχώρησή μου στην Αθήνα. Καθ' οδόν συνεχιζόταν ο καβγάς και φωνάζαμε και οι δύο. Ξαναφτάνουμε στον Ευαγγελισμό, βλέπουμε ότι είχε φύγει το σιτροέν της τροχαίας και τα άλλα αυτοκίνητα που ήταν εκεί. Μόλις ακινητοποιήθηκε το αμάξι συνεχίζαμε να φωνάζουμε σε έντονο ύφος. Επειδή δεν μπορούσα αυτή του την πίεση του είπα να χωρίσουμε. Τότε ο Φτάρας με έπιασε από το λαιμό. Μπορούσα να αναπνεύσω αλλά με έσφιγγε και του είπα να με αφήσει. Τότε πράγματι με άφησε και μετά δε θυμάμαι τι ακριβώς έγινε. Θυμάμαι ότι ξύπνησα σε ένα νοσοκομείο με καλώδια γύρω μου. Πιστεύω ότι ήθελε να με σκοτώσει όπως με είχε απειλήσει στο παρελθόν ότι θα έπραττε σε περίπτωση που χωρίζαμε. Μάλιστα είχε απειλήσει ότι παράλληλα αφού με σκότωνε θα αυτοκτονούσε. Πιστεύω ότι ρίχνοντας το αυτοκίνητο στη θάλασσα σκόπευε να υλοποιήσει αυτή του την απειλή, αλλά όταν πράγματι πέσαμε πιστεύω ότι φοβήθηκε και άρχισε να φωνάζει σε βοήθεια, να συμμετέχει στις προσπάθειες απεγκλωβισμού μου κα να μου δίνει το φιλί της ζωής. Αλλο τίποτε δεν έχω να προσθέσω και επιθυμώ την ποινική του δίωξη».



ΔΙΕΚΔΙΚΟΥΝ ΤΗ ΔΙΚΑΙΩΣΗ ΤΟΥΣ

ΕΠΕΙΣΟΔΙΑ ΚΑΤΑ την πορεία των συμβασιούχων *προς το υπουργείο Εσωτερικών*

Αθήνα

Συμπλοκές μεταξύ συμβασιούχων και ανδρών των ΜΑΤ σημειώθηκαν το μεσημέρι της Πέμπτης, στη λεωφόρο Βασιλίσσης Σοφίας έξω από τη Βουλή, στη διάρκεια της διαδήλωσης προς το υπουργείο Εσωτερικών.

Οι συμβασιούχοι επιχείρησαν να σπάσουν τον αστυνομικό κλοιό, προκειμένου να φθάσουν στο δεύτερο κτίριο του υπουργείου Εσωτερικών Βασιλίσσης Σοφίας. Ωστόσο, οι αστυνομικοί που είχαν παραταχθεί στο ύψος της Βουλής δεν τους επέτρεψαν να περάσουν.

Ακολούθησαν επεισόδια, στη διάρκεια των οποίων έγινε εκτεταμένη χρήση δακρυγόνων.

Νωρίτερα, οι συμβασιούχοι είχαν πραγματοποιήσει συγκέντρωση στο κεντρικό κτίριο του υπουργείου Εσωτερικών στην πλατεία Κλαυθμώνος και πορεία προς το υπουργείο Οικονομίας στο Σύνταγμα. Στην κινητοποίηση συμμετείχε η ΑΔΕΔΥ και η ΠΟΕ-ΟΤΑ.

Η διαδήλωση τελείωσε αργά το μεσημέρι και οι συμβασιούχοι αποχώρησαν από την περιοχή του Συντάγματος. Μικρή ομάδα από αυτούς μαζί με φοιτητές κατευθύνθηκαν προς το Πολυτεχνείο. Σταδιακά, αποκαταστάθηκε και η κυκλοφορία στους δρόμους του κέντρου της Αθήνας.

Αύριο, Παρασκευή, θα συνεδριάσει το συντονιστικό όργανο των συμβασιούχων για την περαιτέρω κλιμάκωση των κινητοποιήσεών τους. Οι συμβασιούχοι επιμένουν στη διεύρυνση του ΠΔ Παυλόπουλου για όσους συμβασιούχους καλύπτουν πάγιες και διαρκείς ανάγκες.

Λόγω της κινητοποίησης, όλες οι δημόσιες υπηρεσίες και οι δήμοι έκλεισαν μετά τις 11:00 την Πέμπτη. Σε ορισμένες περιοχές, όπως στους Δήμους Αργοστολίου και Ρεθύμνου, οι κινητοποιήσεις συνοδεύονται από 24ωρη απεργία των εργαζομένων.

Η ΓΣΕΕ σε ανακοίνωσή της καταγγέλει την αστυνομική παρέμβαση και την άρνηση του κ. Παυλόπουλου να συναντηθεί με τους συμβασιούχους και τονίζει ότι οι εργαζόμενοι διεκδικούν το αυτονόητο και νόμιμο δικαίωμά τους στην εργασία, αφού καλύπτουν πάγιες και διαρκείς ανάγκες, ενώ οι συμβάσεις τους, με βάση και τις δικαστικές αποφάσεις, είναι συμβάσεις εργασίας αορίστου χρόνου.

Εν τω μεταξύ, παρέμβαση στο θέμα αναμένεται από τον πρωθυπουργό Κ.Καραμανλή την Παρασκευή στην Βουλή, καθώς όπως έγινε γνωστό θα απαντήσει ο ίδιος σε ερώτηση της γγ του ΚΚΕ Αλέκας Παπαρήγα για το ζήτημα των συμβασιούχων.

Ερωτηθείς εάν συζήτησε το θέμα των συμβασιούχων με τον πρωθυπουργό, ο υπουργός Εσωτερικών Πρ.Παυλόπουλος, εξερχόμενος του Μεγάρου Μαξίμου την Πέμπτη, περιορίστηκε να δηλώσει: «Ό,τι είχα να πω για το θέμα, το είπα».

Στον Πρ.Παυλόπουλο παρέπεμψε ο αναπληρωτής κυβερνητικός εκπρόσωπος Ευ.Αντώναρος, σημειώνοντας πως «όσα έχει πει ισχύουν στο ακέραιο» και προσθέτοντας: «Υπάρχει η διαδικασία της μοριοδότησης και όποιος θέλει, μπορεί να ακολουθήσει τις διατάξεις που προβλέπει η κείμενη νομοθεσία».

Οι συμβασιούχοι διαμαρτύρονται για την απόφαση του Ελεγκτικού Συνεδρίου, που έκρινε ότι δεν μπορούν να διεκδικήσουν τη μονιμοποίησή τους, γιατί δεν πληρούν τις προϋποθέσεις του ΠΔ Παυλόπουλου, και ότι δεν πρέπει να τους καταβληθούν τα δεδουλευμένα τους.

Η κυβέρνηση παραπέμπει για τη λύση του προβλήματος στους δημάρχους, οι οποίοι όμως απαντούν ότι δεν έχουν τις δυνατότητες να καταβάλουν τα δεδουλευμένα, ή να ζητήσουν την προκήρυξη μόνιμων θέσεων εργασίας για εκείνους που καλύπτουν πάγιες και διαρκείς ανάγκες, όπως αναφέρει η εφημερίδα Ελευθεροτυπία.

Έτσι, οι συμβασιούχοι ελπίζουν τώρα στην απόφαση του Συμβουλίου της Επικρατείας για το αίτημά τους να διευρυνθεί το ΠΔ Παυλόπουλου. Η προσφυγή τους συζητείται στο ΣτΕ την ερχόμενη Πέμπτη 23 Νοεμβρίου.

ΣΑΛΟΣ ΑΠΟ ΤΙΣ ΑΠΟΚΑΛΥΨΕΙΣ ΤΗΣ «δ»

ΕΝΤΟΝΟΣ ΠΡΟΒΛΗΜΑΤΙΣΜΟΣ *για το νέο προϋπολογισμό*

Σε «αναμμένα κάρβουνα» κάθεται ο νομάρχης Γ. Μαχαιρίδης

Εντονα προβληματισμένος φέρεται να είναι, σύμφωνα με πληροφορίες, ο νομάρχης κ. Γιάννης Μαχαιρίδης μετά τη δημοσιοποίηση στοιχείων του κρατικού προϋπολογισμού που αφορούν το νομό Δωδεκανήσου.

Σύμφωνα με τα όσα απεκάλυψε χθες η «δημοκρατική» ο προϋπολογισμός 2007 προβλέπει δραματική μείωση όλων των πιστώσεων και ειδικότερα των κονδυλίων για υπηρεσίες υγείας και πρόνοιας τα οποία «διεγράφησαν» εντελώς, ενώ και οι επιχορηγήσεις για δαπάνες υγείας και πρόνοιας είναι «κουτσουρεμένες» αισθητά σε σχέση με το 2006 (σημ: όλα τα στοιχεία για τον προϋπολογισμό δημοσιεύονται στη σελ. 32).

Η δυσμενής αυτή εξέλιξη προκάλεσε την οργή του κ. Μαχαιρίδη ο οποίος, σύμφωνα με τις πληροφορίες, ζήτησε και είχε ενημέρωση αναλυτική επί των πιστώσεων που προβλέπει ο κρατικός προϋπολογισμός 2007 για τα Δωδεκάνησα, και συνολικά για την Περιφέρεια Νοτίου Αιγαίου.

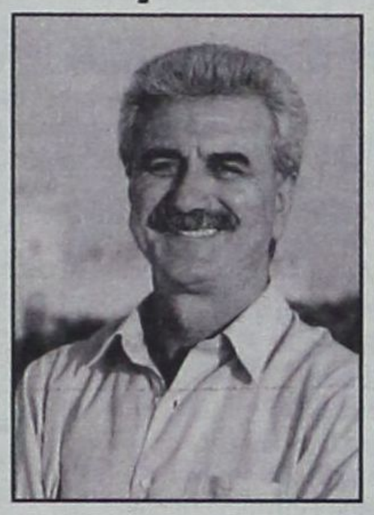

Ο ίδιος απέφυγε να προβεί σε δηλώσεις αλλά είναι προφανές ότι τα προβλεπόμενα κονδύλια δεν επιτρέπουν (αν παραμείνουν έτσι και δεν αναμορφωθούν) την παραμικρή αισιοδοξία στον κ. Μαχαιρίδη να υλοποιήσει την κοινωνική πολιτική που έχει εξαγγείλει. Υπενθυμίζεται ότι ο ίδιος χαρακτήρισε αυτή την τετραετία «τετραετία ανάπτυξης και κοινωνικής αλληλεγγύης» αλλά η πολιτική λιτότητας που επιβάλλει ο νέος προϋπολογισμός στο νομό Δωδ/σου αποκλείει ή αναιρεί τον παραπάνω χαρακτηρισμό. Πολύ πιθανόν σήμερα ο κ. Μαχαιρίδης να προβεί σε δηλώσεις στους δημοσιογράφους αλλά όπως ανέφερε χθες σε στενούς συνεργάτες του «τα νέα τόσο από τα κονδύλια του Δ΄ Κ.Π.Σ. όσο και από τον κρατικό προϋπολογισμό δεν είναι καθόλου καλά».

Σημειώνεται ότι ο κ. Μαχαιρίδης έχει εκφράσει δημοσίως τις ανησυχίες του για τις περιορισμένες πιστώσεις που προβλέπει το Δ΄ ΚΠΣ για το νομό Δωδεκανήσου και τώρα το «πνεύμα λιτότητας» που αποπνέει ο κρατικός προϋπολογισμός έρχεται να καταστήσει πιο βαρύ το κλίμα στη Νομαρχιακή Αυτοδιοίκηση, παρά τις επαναλαμβανόμενες διαβεβαιώσεις του Γενικού Γραμματέα της Περιφέρειας και κυβερνητικών παραγόντων σύμφωνα με τις οποίες η απώλεια κοινοτικών πόρων (από το γεγονός ότι η Περιφέρεια έχει υπαχθεί στις περιφέρειες του «Στόχου Ι») θα υπερκαλυφθεί από εθνικούς πόρους.

ΜΕΤΩΠΟ ΠΑΣΟΚ

Η νέα αρνητική εξέλιξη για το νομό Δωδεκανήσου έρχεται δυστυχώς να διαψεύσει τον ίδιο τον Πρωθυπουργό και τα κυβερνητικά στελέχη για τις εξαγγελίες τους σύμφωνα με τις οποίες το 80% των προγραμμάτων θα κατευθυνθούν στην ανάπτυξη της ελληνικής περιφέρειας σχολίαζαν χθες στελέχη του ΠΑΣΟΚ με την προσθήκη ότι πρέπει να υπάρξει οργανωμένη αντίδραση κατά των προκλητικών πολιτικών της Ν.Δ. που οδηγούν το νομό στην οπισθοδρόμηση.

Θεωρούν μάλιστα την περίοδο αυτή ως την πλέον κατάλληλη για να ξεφύγουν στελέχη και οργανώσεις από την κομματική εσωστρέφεια καθώς όλα τα μεγάλα θέματα του νομού βρίσκονται σε οπισθοδρόμηση. Αιχμή του δόρατος σ' αυτή την (αντιπολιτευτική) αντεπίθεση του ΠΑΣΟΚ προορίζεται να είναι ο κ. Γ. Μαχαιρίδης και δεν είναι σύμπτωση απλή το γεγονός ότι στο τελευταίο νομαρχιακό συμβούλιο επιτέθηκε με σφοδρότητα, που ξάφνιασε, κατά του υπουργού Αιγαίου και Νησιωτικής Πολιτικής κ. Αριστοτέλη Παυλίδη και κατά διαφόρων άλλων κυβερνητικών παραγόντων με αφορμή το ακτοπλοϊκό, τη μεταστέγαση του ΙΚΑ, την προσβολή με τον Κολοσσό και με την προετοιμασία του Δ΄ ΚΠΣ.

Κάτω από το πρίσμα αυτό ο κ. Μαχαιρίδης, που έτσι κι αλλιώς δεν θα είναι ξανά υποψήφιος νομάρχης και συνεπώς δεν τον ενδιαφέρουν οι «ισορροπίες», αναμένεται να ανεβάσει τους διεκδικητικούς τόνους και, φυσικά, δεν θα έχει άδικο όταν η κυβέρνηση αναιρεί τις δεσμεύσεις της για το νομό Δωδεκανήσου.

ΔΙΑΨΕΥΔΕΙ ΤΑ ΣΕΝΑΡΙΑ

«ΔΕΝ ΒΛΕΠΩ ΤΟ ΛΟΓΟ ΓΙΑ ΠΡΟΩΡΕΣ ΕΚΛΟΓΕΣ» *δηλώνει στο Reuters ο Κ. Καραμανλής*

Η κυβέρνηση θα ολοκληρώσει τη θητεία της, είπε και στο Reuters ο πρωθυπουργός

Ο πρωθυπουργός Κ. Καραμανλής σε δήλωσή του την Πέμπτη στο Reuters τονίζει ότι δεν υπάρχει λόγος για διενέργεια πρόωρων εκλογών.

«Δεν βλέπω κανένα λόγο για πρόωρες εκλογές» δήλωσε ο κ. Καραμανλής, υπογραμμίζοντας πως η κυβέρνηση, πιθανότατα, θα ολοκληρώσει την θητεία της, που λήγει στον Μάρτιο του 2007, διαψεύδοντας τα σενάρια για εκλογές εντός του 2007.

Ο κ. Καραμανλής προσέθεσε ότι ο ρυθμός ανάπτυξης της ελληνικής οικονομίας ίσως ξεπεράσει το 4% φέτος και ότι η κυβέρνηση θα προωθήσει τις αποκρατικοποιήσεις, με έμφαση την πώληση ποσοστού στον ΟΤΕ.

Σε ό,τι αφορά την Ολυμπιακή Αεροπορία, ο πρωθυπουργός λέει ότι υπάρχει ενδιαφέρον από επενδυτές για την εξαγορά της εταιρείας.

Εθνική συνδιάσκεψη της ΝΔ

Εν τω μεταξύ τη διεξαγωγή εθνικής συνδιάσκεψης της Νέας Δημοκρατίας, αντί συνεδρίου, προανήγγειλε την Πέμπτη ο γραμματέας του κόμματος Λευτέρης Ζαγορίτης, επαναλαμβάνοντας παράλληλα ότι οι εκλογές θα πραγματοποιηθούν στο τέλος της τετραετίας.

Ερωτηθείς σχετικά με τη δημοσκόπηση της MRB, σύμφωνα με την οποία η ΝΔ προηγείται του ΠΑΣΟΚ κατά 3,1% ενώ ο Κώστας Καραμανλής προηγείται του Γιώργου Παπανδρέου με διαφορά 18 ποσοστιαίων μονάδων στο ερώτημα ποιος θεωρείται καταλληλότερος πρωθυπουργός, ο κ. Ζαγορίτης δήλωσε ικανοποιημένος, σημειώνοντας ότι η ΝΔ μελετά την κάθε μέτρηση.

Πρόσθεσε, επίσης, ότι η κυβέρνηση δεν εφησυχάζει, εργάζεται συστηματικά για να ανταποκριθεί στις ανάγκες του ελληνικού λαού και σε κάθε περίπτωση η κυβέρνηση θα κριθεί στις εκλογές.

Στα στοιχεία της δημοσκόπησης αναφέρθηκε και ο υπουργός Μεταφορών και Επικοινωνιών Μιχάλης Λιάπης, ο οποίος σε γραπτή του δήλωση τονίζει πως το προβάδισμα της ΝΔ «μας επιβάλλει να επιταχύνουμε τους ρυθμούς μας».

«Ο κόσμος μάς εμπιστεύεται και δείχνει και το μέγεθος των ευθυνών μας. Ολα αυτά καταλήγουν σε ένα συμπέρασμα: Προχωρούμε τις μεταρρυθμίσεις με προοπτική το τέλος της τετραετίας» υπογραμμίζει.

ΗΠΡΟΝΤΕΡΥ

Κουρτίνα - χαλί - λευκά είδη - παρκέ
Εμπόριο - διακόσμηση - τεχνική υποστήριξη

12.500 σχέδια κουρτίνας
890 διαφορετικά σχέδια χαλιού
2.500 μοκέτες
220 σχέδια παρκέ laminate
600 είδη παρκέ και συνθετικού πατώματος
350 σχέδια κουρτινόξυλων διάφορα είδη ακίασης
Με μεγάλη ποικιλία λευκών ειδών σεντόνια, παπλώματα, ριχτάρια, κουβέρτες, σεμέν

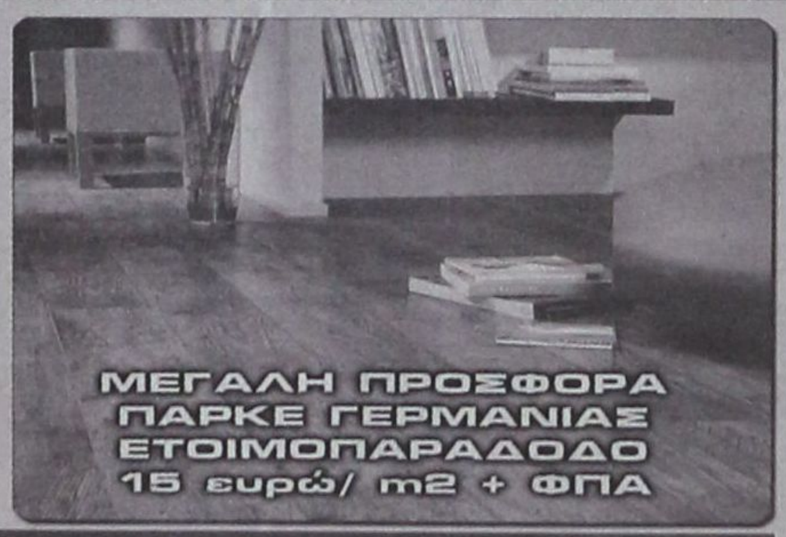

ΜΕΓΑΛΗ ΠΡΟΣΦΟΡΑ
ΠΑΡΚΕ ΓΕΡΜΑΝΙΑΣ
ΕΤΟΙΜΟΠΑΡΑΔΟΤΟ
15 ευρώ/ m2 + ΦΠΑ





Κεντρικό Κατάστημα
Λεωφόρος Λίνδου 221, 851 00, Ρόδος
Τηλέφωνο : +30 2241 0 69939
Fax : +30 2241 0 60099

Υποκατάστημα
Κων. Υδραίου 53, 851 00, Ρόδος
Τηλέφωνο : +30 2241 0 36279
Fax : +30 2241 0 76650

δημοκρατικά

ΥΠΑΡΧΕΙ ΑΝΤΙΚΕΙΜΕΝΙΚΗ ΠΡΑΓΜΑΤΙΚΟΤΗΤΑ Η ΟΠΟΙΑ ΔΙΝΕΙ ΤΟ ΜΕΤΡΟ ΤΗΣ ΑΛΗΘΕΙΑΣ (ΑΡΙΣΤΟΤΕΛΗΣ)

ΟΙ... ΤΑΓΟΙ ΤΟΥ ΕΘΝΟΥΣ ΚΑΙ ΤΟ ΠΟΛΥΤΕΧΝΕΙΟ

Να διατυπωθεί εδώ ένα απλό ερώτημα προς τον κ. Πρύτανη του Καποδιστριακού Πανεπιστημίου Αθηνών αλλά και προς τους κ.κ. Συγκλητικούς και όσους άλλους είναι – ή θεωρούνται – υπεύθυνοι γι' αυτό το Ιδρυμα: Αντί να κλαίγονται τώρα και να καταθέτουν μηνύσεις κατ' «αγνώστων» (τι αγνώστων δηλαδή, όλοι τους είδαμε στην τηλεόραση τις ώρες της κατάληψης και της καταστροφής) για όσα έγιναν τον περασμένο μήνα στο πανεπιστήμιό τους, γιατί δεν έκαναν κάτι άλλο; Σωστό κι αντρίκιο, διάβολε! Γιατί εκείνες τις ημέρες, από την πρώτη στιγμή ακόμη, όταν κάποιοι... θαυμαστές και βοηθοί των φονιάδων της 17Ν εισέβαλαν στην Πρυτανεία και στα γραφεία τους, δεν κάλεσαν αυθωρεί την αστυνομία; Τα κουραφέξαλα του «πανεπιστημιακού ασύλου» τούς μάραναν τότε και άφησαν εκείνους τους αλήτες να κάνουν κατοχή στο κλασικό κτίριο της Πρυτανείας επί τόσες ημέρες. Φάτσα στην οδό Πανεπιστημίου βρίσκεται το κτίριο και μέσα σ' αυτό, εκεί στην καρδιά του... ασύλου, έθυαν και απέλυαν οι θαυμαστές του Σάββα Ξηρού με επικεφαλής την απερίγραπτη φιλενάδα του.

Ηταν υπόθεση δέκα (το πολύ) στιβαρών αστυνομικών με ισάριθμα γκλομπς. Οχι απλώς για να εκδιωχθεί αυτό το αληταριό από εκεί, αλλά για κάτι άλλο – αυτονόητο σε ένα ευνοούμενο κράτος... Να τους βάλουν όλους σε μια κλούβα και να τους μεταφέρουν κατευθείαν στο Αυτόφωρο για τις τόσες παρανομίες που είχαν ήδη διαπράξει... Πού να βρεθεί όμως τέτοια τόλμη από τους περίφημους πανεπιστημιακούς μας. Ελιωσαν από το φόβο ότι μπορεί να έχαναν τον τίτλο του προοδευτικού... Και άφησαν γενναιόδωρα κάποιους αχρείους να κάνουν ό,τι έκαναν. Και τώρα δήθεν κλαίνε για τις καταστροφές και τις κλοπές που όχι μόνο υπέμειναν, αλλά στην πραγματικότητα, με τη δειλαία στάση τους, όχι απλώς ανέχθηκαν αλλά και υπέθαλψαν.

Θέλετε να μάθετε τα αίτια της οργής αυτής της στήλης; Ξαναδιαβάστε, αυτό το κείμενο από το αστυνομικό ρεπορτάζ: «Μήνυση κατά παντός υπευθύνου έχει καταθέσει η πρυτανεία του Πανεπιστημίου Αθηνών για την κλοπή πολύτιμου εκπαιδευτικού υλικού, ιστορικών κειμηλίων αλλά και σπανίων ειδών επίπλωσης... Η αφαίρεση των πολύτιμων αυτών αντικειμένων έγινε, σύμφωνα με αξιωματικούς της ΕΛ.ΑΣ., στη διάρκεια της κατάληψης του πανεπιστημίου από ομάδα περίπου ογδόντα «αντιεξουσιαστών», με επικεφαλής την Αλίθια Ρομέρο όταν και προέβαλαν το αίτημα της αποφυλάκισης του Σάββα Ξηρού...Στη διάρκεια της κατάληψης, σύμφωνα με το περιεχόμενο της μηνυτήριας αναφοράς, αφαιρέθηκαν τέσσερα κομπιούτερ με πολύτιμο εκπαιδευτικό υλικό, πολλά κειμήλια που ήσαν ιστορική κληρονομιά του Πανεπιστημίου, καθώς και δεκαπέντε πανάκριβα σκυριανά έπιπλα που αποτελούσαν μέρος της επίπλωσης των γραφείων των πανεπιστημιακών δασκάλων...».

Μήπως έχουμε χάσει όχι μόνον την αξιοπρέπειά μας αλλά και τη λογική μας; Μήπως οι Ταγοί (οι επιστημονικοί και διάφοροι άλλοι...) αυτού του Εθνους έχουν χάσει όχι μόνον τον ειρμό τους, αλλά και το έρμα που έπρεπε να τους κρατά όρθιους; Μήπως όλοι αυτοί απώλεσαν πιά τη δυνατότητα να σκέπτονται καθαρά και λογικά, με την αξιοπρέπεια ενός απλού πολίτη; Μήπως χαθήκαμε οι ίδιοι;

ΤΗΝ ΠΡΟΣΕΧΗ ΔΕΥΤΕΡΑ, 20 ΝΟΕΜΒΡΙΟΥ

ΑΡΧΙΖΕΙ ΤΗ ΛΕΙΤΟΥΡΓΙΑ ΤΗΣ *η ιδιωτική κλινική της «Euromedica»*

Τοποθετήθηκαν οι επιστημονικοί διευθυντές των τμημάτων

Την Δευτέρα 20 Νοεμβρίου 2006 ξεκινάει τη λειτουργία της η Γενική Κλινική Δωδεκανήσου EUROMEDICA. Χθες, στο χώρο της Κλινικής, δόθηκε συνέντευξη Τύπου στα μέσα μαζικής ενημέρωσης από τον Πρόεδρο του Ομίλου EUROMEDICA και Διευθ. Σύμβουλο της Γενικής Κλινικής Δωδεκανήσου κ. Απόστολο Τερζόπουλο, τον Πρόεδρο του Διοικητικού Συμβουλίου της Γενικής Κλινικής Δωδεκανήσου EUROMEDICA κ. Μανόλη Γρηγοριάδη, την Επιστημονικό Διευθυντή και μέλος του Δ.Σ. κ. Κλυτία Σταματιάδη-Αντωνιάδου και το μέλος του Δ.Σ. κ. Μιχάλη Μακέστα.

Ο κ. Γρηγοριάδης καλωσορίζοντας τους δημοσιογράφους, αναφέρθηκε στην ιδέα για την δημιουργία της Κλινικής -που ξεκίνησε πριν από πέντε χρόνια- από μία ομάδα γιατρών της Ρόδου. Το «όραμα» έγινε πολύ γρήγορα πραγματικότητα και η Γενική Κλινική Δωδεκανήσου EUROMEDICA θεμελιώθηκε την 1η Νοεμβρίου 2003, ενώ η άδεια λειτουργίας δόθηκε την 1η Νοεμβρίου 2006.

Η επένδυση του έργου έχει ξεπεράσει τα 28 εκατομμύρια ευρώ και πρόκειται για τη μεγαλύτερη ιδιωτική επένδυση που έγινε τα τελευταία χρόνια στο νησί της Ρόδου.

Αποτελεί μία κοινή πρωτοβουλία του Ομίλου της EUROMEDICA και 150 διακεκριμένων ιατρών της Ρόδου, οι οποίοι κατέχουν το 41% του μετοχικού κεφαλαίου της εταιρείας.

Οι υπερσύγχρονες και άρτια εξοπλισμένες εγκαταστάσεις της Κλινικής φιλοξενούνται σε έναν χώρο 14.000 τ.μ., στην περιοχή Κοσκινού, στον Δήμο Καλλιθέας. Διαθέτει ότι τελειότερο στο χώρο των ιατρικών μηχανημάτων (τελευταίας γενιάς), άριστο ξενοδοχειακό εξοπλισμό και κυρίως έμπειρο και σωστά καταρτισμένο επιστημονικό, ιατρικό και νοσηλευτικό προσωπικό, αναβαθμίζοντας σημαντικά τον χώρο της Υγείας στο Νομό Δωδεκανήσου.



Ο κ. Τερζόπουλος τόνισε ιδιαιτέρως ότι η Γενική Κλινική Δωδεκανήσου, δυναμικότητας 132 κλινών, είναι πλήρως εξοπλισμένη για να αντιμετωπίσει ανά πάσα στιγμή οποιοδήποτε περιστατικό, όλο το 24ωρο, ενώ η φερεγγυότητα του Ομίλου EUROMEDICA είναι ένα από τα στοιχεία που εγγυώνται την ιατρική αξιοπιστία σε κάθε νοσηλευόμενο της Γενικής Κλινικής Δωδεκανήσου.

Η άριστη οργάνωση, η εξειδίκευση, το υψηλού κύρους προσωπικό, αποτελούν εγγύηση για υπεύθυνη φροντίδα και πλήρη ασφάλεια στον ασθενή, σε κάθε περίπτωση.

Επίσης, ο κ. Τερζόπουλος επεσήμανε πως η υποδομή της Κλινικής έγινε με προοπτικές για τα επόμενα τριάντα χρόνια, έτσι ώστε να υποδέχεται νέα Τμήματα.

Η Γενική Κλινική Δωδεκανήσου θα έχει συμβάσεις με όλα τα Δημόσια Ασφαλιστικά Ταμεία και με όλες σχεδόν τις ιδιωτικές Ασφαλιστικές Εταιρείες.

ΤΜΗΜΑΤΑ

Τμήμα Επειγόντων Περιστατικών
Μονάδα Εντατικής Θεραπείας
Γενικής Χειρουργικής
Καρδιολογικό
Μαιευτικής και Γυναικολογίας
Μονάδα Ημέρας
Νεογνική Μονάδα
Ορθοπεδικό
Οφθαλμολογικό
Παθολογικό
Ουρολογικό

Η Μονάδα Τεχνητού Νεφρού και το Νεφρολογικό θα ξεκινήσουν τη λειτουργία τους, τον Μάρτιο του 2007.

Η εργαστηριακή υποστήριξη αποτελείται από μικροβιολογικό εργαστήριο, το εργαστήριο απεικονίσεων, που περιλαμβάνει ένα ακτινοδιαγνωστικό εργαστήριο, μια αίθουσα μέτρησης οστικής πυκνότητας, μία αίθουσα μαστογραφίας, δύο αίθουσες υπερήχων, μαγνητικό και αξονικό τομογράφο.

Οι επιστημονικοί Διευθυντές των Τμημάτων είναι οι εξής:
Γιώργος Μανωλικάκης (Μαιευτικό)
Κατερίνα Βολονάκη (Παθολογικό)
Παύλος Μπακίρης (Καρδιολογικό)
Κλυτία Σταματιάδη-Αντωνιάδου (Μικροβιολογικό)
Μιχάλης Μακέστας (Ορθοπεδικό)
Θεοδόσης Τριανταφύλλου (Ουρολογικό)
Νίκος Βαλσαμίδης (Χειρουργικό)
Θέμος Πιστόλας (ΜΕΘ)
Νίκος Χατζηνικόλας (Νεογνών)
Υπακοή Παπαντωνίου (Ακτινολογικό)

Ολα τα Τμήματα της Γενικής Κλινικής Δωδεκανήσου θα λειτουργήσουν κανονικά από την προσεχή Δευτέρα, ενώ τα πρώτα παιδιά που θα έρθουν στον κόσμο, στο μαιευτικό Τμήμα, θα «εφοδιασθούν» από την Κλινική με μια Ασφάλεια Ζωής μέχρι την ενηλικίωσή τους.

Τα νεογνικά περιστατικά θα αντιμετωπίζονται μέχρι τριών μηνών.

ΠΡΟΛΗΠΤΙΚΗ ΙΑΤΡΙΚΗ ΜΕ ΑΞΟΝΑ ΤΟΝ ΑΝΘΡΩΠΟ

Αξιοσημείωτο είναι ότι απόφαση του Διοικητικού Συμβουλίου και των ιατρών που στελεχώνουν την Κλινική, είναι να ξεκινήσει ένα πρόγραμμα, έτσι ώστε σε συνεργασία με τους Οργανισμούς Πρόνοιας κάθε Δήμου της Ρόδου, να βοηθηθούν άποροι και αναξιοπαθούντες συνάνθρωποί μας που χρήζουν ιατρικής περίθαλψης.

Επίσης θα εφαρμοσθεί πρόγραμμα προληπτικής ιατρικής στα σχολεία, με επισκέψεις ιατρών διαφόρων ειδικοτήτων για εξετάσεις των μαθητών/τριών στα σχολικά συγκροτήματα της περιοχής μας, ανά τακτό χρονικό διάστημα.

Αμέσως μετά το πέρας της συνέντευξης Τύπου, οι δημοσιογράφοι ξεναγήθηκαν σε όλους τους χώρους της Κλινικής.



«ΓΥΑΛΙΑ - ΚΑΡΦΙΑ» ΣΕ ΛΙΜΕΝΙΚΟ ΣΤΑΘΜΟ

ΒΙΑΙΗ ΑΝΤΙΔΡΑΣΗ 2 ΣΥΖΥΓΩΝ *κατά των «αντιζήλων» τους!*

Κούρεψε με την «ψιλή» την γυναίκα του

Δύο απίθανες υποθέσεις ερωτικής αντιζηλίας απασχολούν από χθες τις αστυνομικές και δικαστικές αρχές μετά την διαπίστωση τελέσεως άδικων πράξεων από πλευράς δύο «θιγόμενων» συζύγων.

Αστυνομικοί του Α.Τ. Αρχαγγέλου σχημάτισαν συγκεκριμένα χθες και υπέβαλαν αρμοδίως στον Αντεισαγγελέα Πλημμελειοδικών Ρόδου κ. Ηλ. Δελαζάνο ποινική δικογραφία εις βάρος 35χρονου κατοίκου Αρχαγγέλου, μηνυόμενου για απόπειρα ανθρωποκτονίας από 31χρονο λιμενικό που υπηρετεί στον Λιμενικό Σταθμό Λίνδου.

Την 15η Νοεμβρίου 2006 και περί ώρα 12:30 ο 35χρονος δράστης σύμφωνα με την μήνυση που υποβλήθηκε σε βάρος του εισήλθε εντός του Λιμενικού Σταθμού Λίνδου και αφού προκάλεσε φθορές σε διάφορα αντικείμενα του γραφείου, αποπειράθηκε με ξύλινο ρόπαλο, περίπου ενός μέτρου, να καταφέρει πλήγμα στο κεφάλι του 31χρονου λιμενικού, ο οποίος βρισκόταν σε διατεταγμένη υπηρεσία, με σκοπό να του αφαιρέσει τη ζωή.

Ο παθών φέρεται να απέκρουσε το χτύπημα αντιτείνοντας το αριστερό του χέρι, με αποτέλεσμα να υποστεί σοβαρή κάκωση και ράγισμα σε αυτό. Στη συνέχεια ο δράστης παίρνοντας ένα κομμάτι σπασμένο γυαλί όρμησε στον παθόντα, βρίζοντας και απειλώντας συγχρόνως, στοχεύοντας στο λαιμό του με σκοπό να του καταφέρει θανάσιμο πλήγμα.

Ο παθών απέφυγε την επίθεση και κατόπιν ο δράστης τράπηκε σε φυγή όταν εισήλθε στο χώρο συνάδελφος του παθόντα.

Ο 35χρονος δράστης που αναζητείται από τους αστυνομικούς διατείνεται ότι ο 31χρονος λιμενικός παρενοχλούσε την σύζυγο του αποστέλλοντας της μηνύματα με ερωτικό περιεχόμενο. Υποστηρίζει ότι μετέβη στον Λιμενικό Σταθμό Λίνδου για να ζητήσει εξηγήσεις από τον λιμενικό και ότι εκείνος τον εξύβρισε με αποτέλεσμα να αρπάξει ένα πόδι από ξύλινη καρέκλα και να χτυπήσει το γραφείο του για εκφοβισμό. Ο φερόμενος ως δράστης ισχυρίζεται παραπέρα ότι ο λιμενικός τον απείλησε με την χρήση του υπηρεσιακού του όπλου και ότι αμυνόμενος του επιτέθηκε και τον χτύπησε στο σώμα και στο πρόσωπο.

Για το ίδιο ζήτημα διενεργείται Ενορκη Διοικητική Εξέταση από πλευράς του Κεντρικού Λιμεναρχείου Ρόδου ενώ για τους ισχυρισμούς του φερόμενου ως δράστη ενημερώθηκε ανεπισήμως ο Αντεισαγγελέας Πλημμελειοδικών Ρόδου από τον συνήγορο υπεράσπισης του κ. Στ. Αλεξανδρή.

Ο Αντεισαγγελέας προχώρησε εξάλλου χθες σε άσκηση ποινικής δίωξης για πρόκληση επικίνδυνης σωματικής βλάβης στον φερόμενο ως δράστη και διαβίβασε την δικογραφία αρμοδίως για την λήψη κατάθεσης από αυτόν.

Στο μεταξύ πληροφορίες αναφέρουν ότι αστυνομικοί του ΑΤ Ρόδου ενημερώθηκαν ανεπισήμως και αναμένουν την υποβολή σχετικής μηνυτήριας αναφοράς για να ενεργήσουν τα δέοντα για μια άλλη υπόθεση ερωτικής αντιζηλίας - απιστίας.

Ιδιοκτήτης κέντρου διασκέδασης της Ρόδου φέρεται σύμφωνα με τις πληροφορίες να διαπίστωσε ότι η σύζυγος του διατηρούσε εξωσυζυγική σχέση με ένα νεότερο της. Το γεγονός τον εξόργισε και σε αντίποινα πέραν του ότι διέκοψε κάθε σχέση μαζί της, της κούρεψε το κεφάλι για να την ταπεινώσει.

ΣΥΝΤΑΞΕΙΣ - ΕΞΠΡΕΣ ΓΙΑ *δημάρχους και περιφερειάρχες*

Να κλαίνε οι χήρες και τα ορφανά!

Με τις αντιδράσεις της αντιπολίτευσης, αλλά και βουλευτών της Ν.Δ., ψηφίστηκαν και οι διατάξεις που αφορούν προνομιακή συνταξιοδότηση γενικών διευθυντών, γενικών γραμματέων και δημάρχων. Σύμφωνα με αυτές, οι γενικοί γραμματείς παίρνουν σύνταξη με μικρότερο χρονικό όριο στην υπηρεσία, καθώς μειώνεται από τα οκτώ στα τρία χρόνια. Δήμαρχοι και κοινοτάρχες εξασφαλίζουν δικαίωμα σύνταξης με τη συμπλήρωση μιας τετραετίας.

Οι βουλευτές του κυβερνώντος κόμματος Γιάννης Μανώλης και Κατερίνα Παπακώστα ζήτησαν με έντονο ύφος από το βήμα της Βουλής να αποσυρθούν οι συγκεκριμένες διατάξεις, τις οποίες χαρακτήρισαν προκλητικές και φωτογραφικές ξεκαθαρίζοντας πως οι ίδιοι δεν πρόκειται να τις ψηφίσουν. «Οι διατάξεις αυτές εκθέτουν την κυβέρνηση, μας εκθέτουν όλους» τόνισε ο κ. Μανώλης και πρόσθεσε: «Λυπάμαι, αλλά δεν μου το επιτρέπουν οι αρχές μου να ενισχύσω τις ανισότητες με την ψήφο μου».

Από το ΠΑΣΟΚ φανατικός πολέμιος των διατάξεων εμφανίστηκε κυρίως ο Κωνσταντίνος Κάισερλης, ο οποίος όμως, αν και έκανε προσπάθεια να συγκεντρώσει 15 υπογραφές για να ζητηθεί ονομαστική ψηφοφορία, συνάντησε την αδιαφορία των περισσότερων βουλευτών του ΠΑΣΟΚ, καθώς οι διατάξεις αφορούν και στελέχη της διοίκησης που υπηρέτησαν στην τελευταία κυβέρνηση Σημίτη. Είναι χαρακτηριστικό ότι ο εισηγητής του ΠΑΣΟΚ Ανδρέας Μακρυπίδης ζήτησε επιλεκτική εφαρμογή της διάταξης, λέγοντας ότι θα πρέπει να ισχύσει για τους γενικούς διευθυντές που εκδιώχθηκαν από τη Ν.Δ., αλλά όχι και για τους γενικούς διευθυντές που κατέχουν τη θέση αυτή δυο-τρεις μήνες.

Τελικώς οι διατάξεις ψηφίστηκαν κατά πλειοψηφία, καθώς η κυβέρνηση αρνήθηκε να κάνει αλλαγές. Παράλληλα ψηφίστηκε και η διάταξη που προβλέπει σύνταξη στα δύο χρόνια για βουλευτές με προβλήματα αναπηρίας.

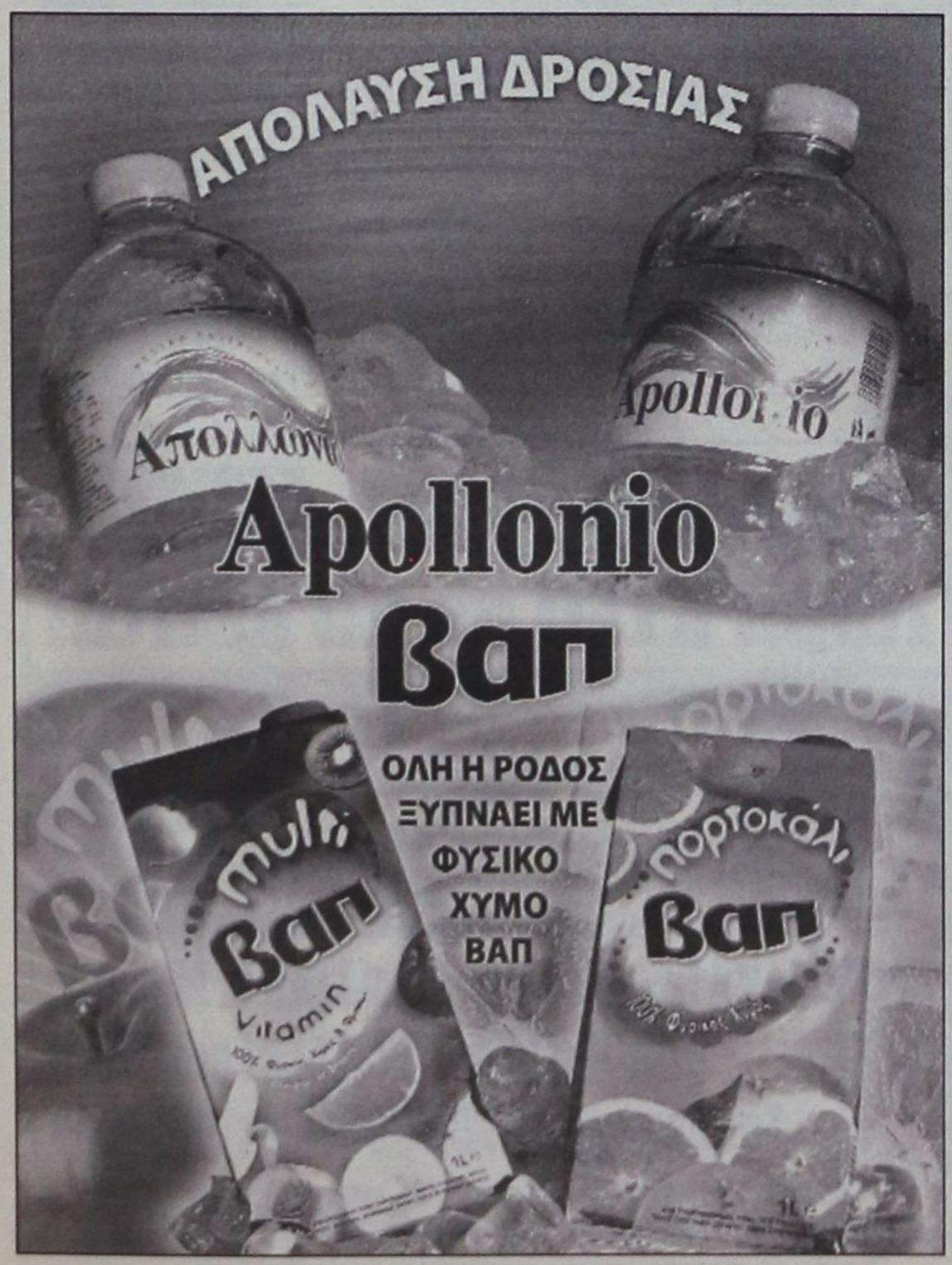



ΠΡΟΫΠΟΛΟΓΙΣΜΟΣ 2007:

ΠΙΣΤΩΣΕΙΣ ΚΑΤΑ ΕΙΔΙΚΟ ΦΟΡΕΑ ΚΑΙ ΚΩΔΙΚΟ ΑΡΙΘΜΟ

ΣΥΝΕΧΕΙΑ ΑΠΟ ΣΕΛ. 3

ΝΟΜΟΣ ΔΩΔΕΚΑΝΗΣΟΥ

ΟΙΚΟΝΟΜΙΚΟ ΕΤΟΣ 2007 Κωδικός Φορέα 912-14

	063 Υπηρεσίες δημοσίων έργων, περιβάλλοντος και χωροταξίας	**40.800,00**	**38.300,00**	**24.547,48**
0000	ΠΛΗΡΩΜΕΣ ΓΙΑ ΥΠΗΡΕΣΙΕΣ	**36.100,00**	**34.300,00**	**20.523,91**
0700	Πληρωμές για μετακινήσεις	**3.750,00**	**3.700,00**	**1.200,05**
0711	Εξοδα μετακίνησης στο εσωτερικό μόνιμου προσωπικού (τακτικοί -Ι.Δ.Α.Χ.)	3.750,00	3.700,00	1.200,05
0800	Πληρωμές για λοιπές υπηρεσίες	**32.350,00**	**30.600,00**	**19.323,86**
0813	Μισθώματα κτιρίων	20.000,00	20.000,00	12.500,00
0824	Υποχρεώσεις από παροχή τηλεπικοινωνιακών υπηρεσιών (τέλη, μισθώματα και δαπάνες εγκαταστάσεων)	5.500,00	5.200,00	3.849,50
0831	Υδρευση και άρδευση	350,00	300,00	
0832	Ηλεκτρική ενέργεια	2.200,00	1.800,00	
0843	Εκδόσεις - εκτυπώσεις - βιβλιοδεσία (περιλαμβάνεται και η προμήθεια χάρτου)	1.000,00	800,00	460,20
ΚΑΕ	Ονομασία	2007	2006	2005
0869	Αμοιβές για συντήρηση και επισκευή λοιπού εξοπλισμού	1.000,00	500,00	470,21
0875	Αμοιβές για δαπάνες καθαριότητας (συμπεριλαμβάνονται φυσικά και νομικά πρόσωπα)	2.000,00	2.000,00	1.772,60
0899	Λοιπές ειδικές αμοιβές	300,00		271,35
1000	ΠΡΟΜΗΘΕΙΕΣ ΑΓΑΘΩΝ ΚΑΙ ΚΕΦΑΛΑΙΑΚΟΥ ΕΞΟΠΛΙΣΜΟΥ	**4.700,00**	**4.000,00**	**4.023,57**
1100	Προμήθεια ειδών εξοπλισμού υπηρεσιών, εργαστηρίων κ.λπ.	**1.400,00**	**1.200,00**	**1.139,07**
1111	Προμήθεια χαρτιού, γραφικών ειδών και λοιπών συναφών υλικών	1.400,00	1.200,00	1.139,07
1200	Προμήθεια υγειονομικού, φαρμακευτικού υλικού και ειδών καθαριότητας	**300,00**	**300,00**	**284,96**
1231	Προμήθεια ειδών καθαριότητας	300,00	300,00	284,96
1300	Προμήθεια ειδών συντήρησης και επισκευής εγκαταστάσεων και εξοπλισμού	300,00		
1329	Προμήθεια ειδών συντήρησης και επισκευής κάθε είδους λοιπού εξοπλισμού	300,00		
1600	Διάφορες προμήθειες	**200,00**		**119,75**
1699	Λοιπές προμήθειες	200,00		119,75
1700	Προμήθεια κεφαλαιακού εξοπλισμού	**2.500,00**	**2.500,00**	**2.479,79**
1711	Προμήθεια επίπλων	1.000,00	1.000,00	529,83
1723	Προμήθεια ηλεκτρονικών υπολογιστών, προγραμμάτων και λοιπών υλικών	1.500,00	1.500,00	1.949,96
	064. Υπηρεσίες υγείας και πρόνοιας		**9.500.605,00**	**8.950.070,36**
0000	ΠΛΗΡΩΜΕΣ ΓΙΑ ΥΠΗΡΕΣΙΕΣ		**9.500.605,00**	**8.950.070,36**
0200	Αμοιβές πολιτικών υπαλλήλων (τακτικοί & Ι.Δ.Α.Χ.)		**72.600,00**	**37.300,54**
0288	Καταβολή αποδοχών, επιδομάτων κ.λπ. παρελθόντων ετών σε εκτέλεση δικαστικών αποφάσεων		72.600,00	37.300,54
0500	Πρόσθετες και παρεπόμενες παροχές		**9.428.005,00**	**8.909.563,97**
0511	Αποζημίωση για υπερωριακή εργασία		2.106.603,00	763.632,16
0512	Αμοιβή για εργασία κατά τις εξαιρέσιμες ημέρες και νυχτερινές ώρες		1.404.402,00	2.066.205,00
0562	Αποζημίωση εφημεριών γιατρών Ε.Σ.Υ.		5.917.000,00	6.079.726,81
0800	Πληρωμές για λοιπές υπηρεσίες			**3.205,85**
0892	Πάσης φύσεως δαπάνες σε εκτέλεση δικαστικών αποφάσεων ή συμβιβαστικών πράξεων			3.205,85
	065. Υπηρεσίες δασών και δασαρχείων	**109.000,00**	**139.900,00**	**606.769,08**
0000	ΠΛΗΡΩΜΕΣ ΓΙΑ ΥΠΗΡΕΣΙΕΣ	**81.980,00**	**117.150,00**	**586.726,00**
0200	Αμοιβές πολιτικών υπαλλήλων (τακτικοί & Ι.Δ.Α.Χ.)			**506.807,26**
0288	Καταβολή αποδοχών, επιδομάτων κ.λπ. παρελθόντων ετών σε εκτέλεση δικαστικών αποφάσεων			506.807,26
0300	Αμοιβές υπαλλήλων με σχέση εργασίας Ι.Δ. ορισμένου χρόνου και ειδικών κατηγοριών		**26.500,00**	
0342	Αμοιβές προσωπικού με σχέση εργασίας ιδιωτικού δικαίου ορισμένου χρόνου (Ι.Δ.Ο.Χ.) γενικά (συμπεριλαμβάνεται και το εποχικό προσωπικό)		20.500,00	
0352	Εισφορές σε ασφαλιστικούς οργανισμούς προσωπικού με σχέση εργασίας ιδιωτικού δικαίου ορισμένου χρόνου (Ι.Δ.Ο.Χ.) γενικά (συμπεριλαμβάνεται και το εποχικό προσωπικό)		6.000,00	
0500	Πρόσθετες και παρεπόμενες παροχές		**28.700,00**	**24.381,28**
0511	Αποζημίωση για υπερωριακή εργασία		18.300,00	15.348,90
0512	Αμοιβή για εργασία κατά τις εξαιρέσιμες ημέρες και νυχτερινές ώρες		10.400,00	9.032,38
0700	Πληρωμές για μετακινήσεις	**36.400,00**	**39.100,00**	**36.928,87**
0711	Εξοδα μετακίνησης στο εσωτερικό μόνιμου προσωπικού (τακτικοί & Ι.Δ.Α.Χ.)	36.400,00	39.100,00	36.928,87
0800	Πληρωμές για λοιπές υπηρεσίες	**45.580,00**	**22.850,00**	**18.608,59**
0824	Υποχρεώσεις από παροχή τηλεπικοινωνιακών υπηρεσιών (τέλη, μισθώματα και δαπάνες εγκαταστάσεων)	9.200,00	9.200,00	7.109,50
0829	Λοιπές μεταφορές	600,00	600,00	25,00
0831	Υδρευση και άρδευση	350,00	350,00	229,86
ΚΑΕ	Ονομασία	2007	2006	2005
0832	Ηλεκτρική ενέργεια	2.000,00	2.000,00	1.138,00
0841	Διαφημίσεις και δημοσιεύσεις γενικά		600,00	209,40
0843	Εκδόσεις-εκτυπώσεις-βιβλιοδεσία (περιλαμβάνεται και η προμήθεια χάρτου)		600,00	464,17
0851	Αμοιβές για συντήρηση και επισκευή κτιρίων γενικά εγκαταστάσεων στρατωνισμού, ελλιμενισμού, αερολιμένων και λοιπών μόνιμων εγκαταστάσεων	20.000,00		
0861	Αμοιβές για συντήρηση και επισκευή μεταφορικών μέσων ξηράς γενικά	7.000,00	5.600,00	5.588,98
0869	Αμοιβές για συντήρηση και επισκευή λοιπού εξοπλισμού	2.630,00	500,00	474,60
0875	Αμοιβές για δαπάνες καθαριότητας (συμπεριλαμβάνονται φυσικά και νομικά πρόσωπα)	2.800,00	2.800,00	2.800,00
0899	Λοιπές ειδικές αμοιβές	1.000,00	600,00	569,08
1000	ΠΡΟΜΗΘΕΙΕΣ ΑΓΑΘΩΝ ΚΑΙ ΚΕΦΑΛΑΙΑΚΟΥ ΕΞΟΠΛΙΣΜΟΥ	**27.020,00**	**22.750,00**	**17.638,95**
1100	Προμήθεια ειδών εξοπλισμού υπηρεσιών, εργαστηρίων κ.λπ.	**1.520,00**	**1.150,00**	**1.040,18**
1111	Προμήθεια χαρτιού, γραφικών ειδών και λοιπών συναφών υλικών	1.520,00	1.150,00	1.040,18
1200	Προμήθεια υγειονομικού, φαρμακευτικού υλικού και ειδών καθαριότητας	**500,00**	**500,00**	**474,21**
1231	Προμήθεια ειδών καθαριότητας	500,00	500,00	474,21
1300	Προμήθεια ειδών συντήρησης και επισκευής εγκαταστάσεων και εξοπλισμού	**9.000,00**	**7.600,00**	**7.451,82**
1321	Προμήθεια ειδών συντήρησης και επισκευής μεταφορικών μέσων ξηράς γενικά	6.000,00	5.000,00	4.984,38
1329	Προμήθεια ειδών συντήρησης και επισκευής κάθε είδους λοιπού εξοπλισμού	3.000,00	2.600,00	2.467,44
1500	Προμήθεια καυσίμων και λιπαντικών	**11.000,00**	**9.500,00**	**4.889,58**
1511	Προμήθεια καυσίμων και λιπαντικών	11.000,00	9.500,00	4.889,58
1600	Διάφορες προμήθειες	**5.000,00**	**3.000,00**	**2.833,43**
1699	Λοιπές προμήθειες	5.000,00	3.000,00	2.833,43
1700	Προμήθεια κεφαλαιακού εξοπλισμού		**1.000,00**	**949,63**
1713	Προμήθεια γραφομηχανών, μηχανημάτων φωτοτυπιγραφής κ.λπ. μηχανών γραφείου			474,63
1723	Προμήθεια ηλεκτρονικών υπολογιστών, προγραμμάτων και λοιπών υλικών		1.000,00	475,00
5000	ΔΑΠΑΝΕΣ ΠΟΥ ΔΕΝ ΕΝΤΑΣΣΟΝΤΑΙ ΣΕ ΑΛΛΕΣ ΚΑΤΗΓΟΡΙΕΣ			**2.404,13**
5300	Προγράμματα χρηματοδοτούμενα από την Ε.Ε.			**2.404,13**
5323	Δαπάνες προγραμμάτων χρηματοδοτούμενων από το Ε.Γ.Τ.Π.Ε. - εγγυήσεις			2.404,13
	083. Επιχορήγηση Ν.Α.Α για δαπάνες υγείας και κοινωνικής αλληλεγγύης	**9.975.000,00**	**10.165.000,00**	**6.750.485,00**
2000	ΠΛΗΡΩΜΕΣ ΜΕΤΑΒΙΒΑΣΤΙΚΕΣ	**9.975.000,00**	**10.165.000,00**	**6.750.485,00**
2200	Επιχορηγήσεις σε νομικά πρόσωπα δημόσιου δικαίου (οργανισμούς τοπικής αυτοδιοίκησης, γεωργικούς, βιοτεχνικούς, βιομηχανικούς και τουριστικούς οργανισμούς)	**9.975.000,00**	**10.165.000,00**	**6.750.485,00**
2274	Επιχορήγηση σε Ν.Α. για βοηθήματα υγειονομικής περίθαλψης και επιδόματα κοινωνικής πρόνοιας	9.800.000,00	10.000.000,00	6.590.485,00
2278	Επιχορήγηση σε Ν.Α. για δαπάνες λειτουργίας των πάσης φύσεως προνοιακών ιδρυμάτων	175.000,00	165.000,00	160.000,00
	086. Επιχορήγηση Ν.Α. για δαπάνες γεωργίας		**321.720,00**	**635.650,00**
2000	ΠΛΗΡΩΜΕΣ ΜΕΤΑΒΙΒΑΣΤΙΚΕΣ		**321.720,00**	**635.650,00**
2200	Επιχορηγήσεις σε νομικά πρόσωπα δημόσιου δικαίου (οργανισμούς τοπικής αυτοδιοίκησης, γεωργικούς, βιοτεχνικούς, βιομηχανικούς και τουριστικούς οργανισμούς)		**321.720,00**	**635.650,00**
2272	Επιχορήγηση σε Ν.Α. για δαπάνες προστασίας ελαιοπαραγωγής	240.000,00		539.000,00
2279	Επιχορήγηση σε Ν.Α. για λοιπές δαπάνες και σκοπούς		81.720,00	96.650,00
	089. Επιχορήγηση Ν.Α. για λοιπές δραστηριότητες		**649.660,00**	**953.152,00**
2000	Πληρωμές και μεταβιβαστικές		**649.660,00**	**953.152,00**
2200	Επιχορηγήσεις σε νομικά πρόσωπα δημόσιου δικαίου (οργανισμούς τοπικής αυτοδιοίκησης, γεωργικούς, βιοτεχνικούς, βιομηχανικούς και τουριστικούς οργανισμούς)		**649.660,00**	**953.152,00**
2279	Επιχορήγηση σε Ν.Α. για λοιπές δαπάνες και σκοπούς		649.660,00	953.152,00
	Σύνολο Νομού:	**10.320.800,00**	**20.985.946,00**	**18.059.478,99**

Έτοιμοι για ΚΤΕΟ;

τώρα ΚΤΕΟ σε 25 λεπτά!

AUTOVISION

Ιδιωτικό ΚΤΕΟ Ρόδου

για ραντεβού..22410 67677

ανοιχτά απογεύματα και σάββατο, όλα τα παράβολα αγοράζονται στο ΚΤΕΟ

ΠΡΟΓΡΑΜΜΑ ΠΡΟΣΚΛΗΣΗΣ ΟΧΗΜΑΤΩΝ Ν. ΔΩΔ/ΣΟΥ

!!!! - Τον Νοέμβριο ΡΟΗ 4501 εώς 6500

- Τον Δεκέμβριο ΡΟΗ 6501 εώς ΡΟΗ 8500

Η ΜΗ ΔΙΕΝΕΡΓΕΙΑ ΤΕΧΝΙΚΟΥ ΕΛΕΓΧΟΥ ΤΟΥ ΟΧΗΜΑΤΟΣ ΣΑΣ (ΚΤΕΟ) ΜΕΣΑ ΣΤΙΣ ΠΡΟΘΕΣΜΙΕΣ, ΑΠΟΤΕΛΕΙ ΠΑΡΑΒΑΣΗ (ΚΟΚ 86) ΚΑΙ ΤΙΜΩΡΕΙΤΑΙ ΑΠΟ ΤΙΣ ΑΡΧΕΣ ΜΕ ΠΡΟΣΤΙΜΟ 334 ΕΥΡΩ ΚΑΙ ΑΦΑΙΡΕΣΗ ΠΙΝΑΚΙΔΩΝ

sports

ΕΠΙΜΕΛΕΙΑ:
ΚΩΣΤΑΣ ΚΑΣΤΑΝΑΚΗΣ
ΜΙΧΑΛΗΣ ΜΑΧΛΗΣ
ΔΕΣΠΟΙΝΑ ΔΕΛΑΠΟΡΤΑ

ΧΡΟΝΙΚΟ ΠΕΡΙΘΩΡΙΟ



«Δηλητήριο» χαρακτήρισε το νέο Κ.Α.Π ο πρόεδρος της Πειθαρχικής Επιτροπής Κλεόβουλος Χατζηγεωργίου

• Μέχρι τις γιορτές θα περιμένουν στην Ε.Π.Σ.Δ. την Ε.Π.Ο, για να δουν αν θα αλλάξει η αντιμετώπιση στο οικονομικό ζήτημα • Παράκληση του Προέδρου της Ενωσης Μιχάλη Βεργωτή, για την συμμετοχή στην σημερινή συνεδρίαση με την Πρόεδρο του Ν.Α.Ο.Δ Αντριάνα Μπαφίτη με θέμα το ακτοπλοϊκό, και στους εκπρόσωπους των σωματείων • Αμεση διακοπή των πρωταθλημάτων πρότεινε ο εκπρόσωπος του Ερμή Πολυχρόνης



Την εκδήλωση τίμησε με την παρουσία του και ο διατελέσαντας Πρόεδρος της ΕΠΣΔ Κόκκινος που είχε διάλογο με τον Γ. Γραμματέα Βάιο Γαμβρούδη

Πραγματοποιήθηκε προχθές το βράδυ σε αίθουσα του «Ακταίον» η ημερίδα που διοργάνωσε η ΕΠΣΔ, η οποία ήταν χωρισμένη σε τρεις θεματικές ενότητες.

- **Τροποποιήσεις - αλλαγές του Κ.Α.Π**
- **Θέματα Διαιτησίας**
- **Καλλιέργεια και ανάπτυξη του ερασιτεχνικού ποδοσφαίρου.**

Αρχικά η εκδήλωση ξεκίνησε με τον χαιρετισμό του Προέδρου της Ενωσης Μιχάλη Βεργωτή προς τους παρευρισκομένους, ο οποίος πριν ξεκινήσει την αναφορά του στα δύο βασικά προβλήματα που αντιμετωπίζει το ποδόσφαιρο της Δωδεκανήσου Ακτοπλοϊκό και Οικονομικό, έδειξε να είναι απογοητευμένος από την προσέλευση του κόσμου στην αίθουσα. Την στιγμή που από την ημερίδα απουσίαζαν μέλη του Δ.Σ της ΕΠΣΔ.

ΑΚΤΟΠΛΟΪΚΟ

Ο Πρόεδρος της ΕΠΣΔ στην προσπάθεια του να δώσει την εικόνα στην οποία έχει περιέλθει η Ενωση με αφορμή το θέμα ανέφερε χαρακτηριστικά πως «τα Πρωταθλήματα κρέμονται σε μία κλωστή. Θα περιμένουμε μέχρι και τις γιορτές μετά από εισηγήσεις της Ε.Π.Ο και από εκεί και πέρα θα πάρουμε τις ανάλογες αποφάσεις προκειμένου να βγούμε από αυτό το αδιέξοδο». Παράλληλα πραγματοποίησε παράκληση στα σωματεία να βρίσκονται σήμερα στα γραφεία της Νομαρχίας για να συζητήσουν μαζί με την Πρόεδρο του Ν.Α.Ο.Δ Αντριάνα Μπαφίτη και τους εκπροσώπους του Δωδεκανησιακού Μπάσκετ αλλά και της διαιτησίας το πρόβλημα, με αφορμή την πρόταση της Μπαφίτη να διακοπούν τα πρωταθλήματα ωσότου φανεί λύση στον ορίζοντα.



Από την στάση της Ε.Π.Ο θα εξαρτηθεί σύμφωνα με τον Πρόεδρο Μιχάλη Βεργωτή (δεξιά) αυτή της Ε.Π.Σ.Δ., με αφορμή το οικονομικό θέμα

ΟΙΚΟΝΟΜΙΚΟ

Στην συνέχεια αναφέρθηκε στο οικονομικό θέμα, το οποίο είναι αλληλένδετο με το προαναφερθέν. Ο χαρακτηρισμός του για την οικονομική κατάσταση της Ενωσης ήταν «κακή, αφού μέχρι και σήμερα έχουν λάβει από την Ε.Π.Ο το ποσό των 8.000 ευρώ». Αναγνώρισε πως λόγω της ιδιομορφίας του Νομού που είναι τέτοια με αποτέλεσμα η κατάσταση να διαιωνίζεται και το πρόβλημα να μεγαλώνει, τόσο για τα σωματεία όσο και για τον Σύνδεσμο των Διαιτητών.

Εδωσε το χρονικό περιθώριο «ως τις γιορτές» χωρίς να αναφέρει συγκεκριμένη ημερομηνία, υπομονής και από εκεί και πέρα «εάν η κατάσταση παραμείνει η ίδια τότε θα ξεκινήσουν οι κινητοποιήσεις, των οποίων η αρχή θα γίνει μέσα από την Γ.Σ των σωματείων».

Η ημερίδα πέρα από την ενημερωτική της φύση επέτρεπε στους εκπροσώπους των σωματείων να καταθέτουν προτάσεις, με αφορμή τα θέματα που θιγόντουσαν.

Ο εκπρόσωπος του Ερμή Πολυχρόνης πρότεινε «την άμεση αναβολή των πρωταθλημάτων» ενώ ο Μαχλής του Κλεάνθη με τον οποίο συμφώνησε λίγο αργότερα και ο Πρόεδρος της Πειθαρχικής επιτροπής έκρινε το μέτρο χρηματικής καταβολής λόγω καρτών, παράλογο.

Ο επόμενος εισηγητής ήταν ο Πρόεδρος της Επιτροπής Καλλιέργειας και ανάπτυξης Πασχάλης Γκογκίδης.

Αναφέρθηκε στην σπουδαιότητα της οργάνωσης των ακαδημιών στων σωματείων σε σωστές βάσεις. Σε θέματα αντιμετώπισης των παιδιών από τους παράγοντες, αλλά και για την φιλοσοφία της επιτροπής με αφορμή τα τουρνουά που διοργανώνει και θα συνεχίσει κατά την διάρκεια της περιόδου.

Από πλευράς Διαιτησίας εισηγητής ήταν ο καθηγητής Παντελής Αργυρίου, ο οποίος αναφέρθηκε βάση του λίγου χρόνου που είχε στην διάθεση του, στις νέες τροποποιήσεις του Κ.Α.Π στα θέματα διαιτησίας, ενώ παράλληλα ζήτησε την κατανόηση κυρίως τον προπονητών προς τους διαιτητές.

Η ημερίδα ολοκληρώθηκε με τις τροποποιήσεις του κανονισμού από τον Πρόεδρο της Πειθαρχικής Επιτροπής Κλεόβουλο Χατζηγεωργίου.

Χαρακτηριστικά ήταν τα λόγια του στην αρχή της εισήγησης του για το νέο κανονισμό. «Εάν ο προηγούμενος Κ.Α.Π ήταν φαρμάκι ο νέος είναι δηλητήριο». Με αυτές τις μεταφορικές έννοιες προσπάθησε να δώσει εικόνα στους παρευρισκόμενους για την φιλοσοφία του, την οποία λίγο αργότερα την χαρακτήρισε «φοροεισπρακτική» από πλευράς Ε.Π.Ο., αλλά με πολλά «παράθυρα» στα οποία θα μπορούν να βρουν διεξόδους οι ομάδες οι παράγοντες οι οποίοι τιμωρούνται. Επέστησε την προσοχή σε όλους τους εμπλεκόμενους φορείς, γιατί τα ποσά τα οποία θα καταβάλλουν σε περιπτώσεις τιμωριών θα είναι μεγάλα, ενώ κατέθεσε πρόταση στον Πρόεδρο της Ενωσης, να υπάρξει μείωση σε πρόστιμα τα οποία αναφέρονται στον κανονισμό, όμως με βάση το κοινό συμφέρον θα μπορούν να είναι μικρότερα.

Γ' ΕΘΝΙΚΗ

ΕΠΑΝΑΟΡΙΣΜΟΣ ΕΝ ΟΨΕΙ

• Θετικά ήταν τα πρώτα αποτελέσματα της Πειθαρχικής Επιτροπής, για τις τύχες του αγώνα με τον Ο.Φ. Ιεράπετρας - Σήμερα τα επίσημα

Εκδικάστηκε χθες το απόγευμα παρουσία του Αντιπροέδρου της Ρόδου Χρυσόστομου Ψέλλα, στα γραφεία της Πειθαρχικής επιτροπής της Ε.Π.Α.Ε Β' και Γ' Εθνικής κατηγορίας, η υπόθεση της μη προσέλευσης της Ρόδου στην Κρήτη, για το παιχνίδι με αντίπαλο τον Ο.Φ. Ιεράπετρας .

Οι πρώτες πληροφορίες που απορρέουν από το στρατόπεδο των «πρασίνων» κάνουν λόγω για επαναορισμό του αγώνα, όμως η επίσημη απόφαση της επιτροπής, αναμένεται να ανακοινωθεί σήμερα. Εάν υπάρχει επαναορισμός που είναι η πιο πιθανή και δίκαια εκδοχή το παιχνίδι θα πρέπει να οριστεί μετά από δεκαπέντε ημέρες, καθώς τα «ελάφια» προσπαθούν να αποφύγουν το ενδεχόμενο να βρεθούν στα μέσα της εβδομάδας στο νησί των Κρητικών, προκειμένου να αγωνιστούν. Οσον αφορά τα γεγονότα στο παιχνίδι με τον Παναιτωλικό με πρωταγωνιστή τον Τεχνικό Σύμβουλο της ομάδας θα τιμωρηθεί σύμφωνα πάντα με τις πληροφορίες με έγγραφη επίπληξη.

« Απάντησε σε όλα»

Πραγματοποιήθηκε χθες στα γραφεία της Π.Α.Ε η συνέντευξη Τύπου του προπονητή της ομάδας Γιώργου Στράντζαλη με θέμα την μέχρι τώρα πορεία της ομάδας στο πρωτάθλημα.

Ο έμπειρος τεχνικός είναι ικανοποιημένος από την μέχρι τώρα προσπάθεια αλλά και την πορεία των ποδοσφαιριστών του στο πρωτάθλημα, όμως έδειξε προβληματισμένος από την συγκομιδή βαθμών στα εκτός έδρας παιχνίδια, τα οποία δεν είναι ανάλογα με την εικόνα που παρουσιάζουν οι ροδίτες στα παιχνίδια. «Θα μπορούσαμε να είχαμε στο ενεργητικό μας περισσότερους βαθμούς» γεγονός που προδίδει τις δυνατότητες που έχει το σύνολο του Στράντζαλη. «Το βασικό στοιχείο είναι πως αποκτήσαμε αυτοπεποίθηση και εμπιστοσύνη στα εντός έδρας παιχνίδια, γεγονός που φαίνεται και από τα δύο τελευταία με Αχαρναϊκό και θύελλα Π., τα οποία επικρατήσαμε με το ίδιο σκορ 1-0».

Το αρνητικό στοιχείο που διέκρινε ο Στράντζαλης, στην μέχρι τώρα πορεία αφορά την

Απαντήσεις για την μέχρι τώρα πορεία στο πρωτάθλημα έδωσε στην χθεσινή συνέντευξη Τύπου ο προπονητής Γιώργος Στράντζαλης

προσέλευση του κόσμου στο γήπεδο, «η οποία δεν είναι αναμενόμενη των αποτελεσμάτων αλλά και των εμφανίσεων της ομάδας, την στιγμή που τα κυρίαρχα στοιχεία των «πρασίνων» είναι το Ροδίτικο στοιχείο» ανέφερε χαρακτηριστικά.

Το θέμα της μεταγραφικής ενίσχυσης θεωρήθηκε «πρόωρο» από τον Μακεδόνα τεχνικό, χωρίς να αποκλειστεί, όταν θα έρθει η ώρα των μεταγραφών.

Αγωνιστικά

Μέρα με την ημέρα λύνονται τα προβλήματα του Στράντζαλη, στο έμψυχο δυναμικό. Χθες οι τραυματίες Δρεμιτζάκης και Ναλμπάντης ακολούθησαν το πρόγραμμα της ομάδας και άφησαν πολλές πιθανότητες στον προπονητή τους, για να βρίσκονται μέσα στην αποστολή για το επόμενο παιχνίδι στα Μέγαρα με αντίπαλο τον Πρωτοπόρο Βύζαντα. Ο Κωνσταντάκης προπονήθηκε ατομικά όμως δεν συμπεριλαμβάνεται στα πλάνα του προπονητή του. Χθες η προπόνηση αφορούσε θέματα τακτικής, όπως και η σημερινή που θα πραγματοποιηθεί το μεσημέρι στο Δημοτικό Στάδιο.

Το τρίο των Βουράνη, Βερρή και Βουλγεράκη από τον Σύνδεσμο Λέσβου, θα διαιτητεύσει την αναμέτρηση του Βύζαντα με την Ρόδο. 4ος ο Σταυρίδης από Αν. Αττική, ενώ παρατηρητής και βοηθός θα είναι οι Ρουσογιάννος και Λύτρας του Συνδέσμου Αιτωλοακαρνανίας.

ΒΥΖΑΣ ΜΕΓΑΡΩΝ

Ολοι στα Μέγαρα ζουν και αναπνέουν για την έκβαση του αγώνα της Κυριακής με την Ρόδο. Ενα παιχνίδι απέναντι σε έναν δύσκολο αντίπαλο, που θα κρίνει πολλά για την μετέπειτα πορεία των «κιτρινόμαυρων» στο πρωτάθλημα. Ηδη ξεκίνησε η προπώληση των εισιτηρίων και αναμένεται το γήπεδο των Μεγάρων την Κυριακή να γνωρίσει μεγάλες στιγμές. Οι φίλαθλοι ετοιμάζουν θερμή υποδοχή στους ποδοσφαιριστές, πάντα χωρίς ακρότητες και βωμολοχίες που δεν αρμόζουν στους φιλάθλους μιας τόσο μεγάλης και ιστορικής ομάδας. Για ακόμη μια εβδομάδα, ο Μάρκος Μαυρομμάτης, προετοίμασε εντατικά την ομάδα, δίνοντας ιδιαίτερο βάρος στο τελείωμα των φάσεων, αφού όπως φάνηκε στο παιχνίδι με τον Απόλλωνα, η ομάδα ενώ δημιουργεί ευκαιρίες να τελειώσει νωρίς το κάθε παιχνίδι, στην τελική προσπάθεια αυτές χάνονται.

Ο προπονητής του Βύζαντα, έχει ευχάριστο «πονοκέφαλο», καθώς έχει όλους τους ποδοσφαιριστές στην διάθεσή του. Ετσι ο Βύζας στο παιχνίδι της Κυριακής, αναμένεται να παραταχθεί πλήρης και με ανεβασμένο ηθικό έπειτα από την μεγάλη νίκη επί του Απόλλωνα Αθηνών στη Ριζούπολη. Ο Μάρκος Μαυρομμάτης, έχει ζητήσει από τους ποδοσφαιριστές του να αφοσιωθούν αποκλειστικά στο παιχνίδι με την Ρόδο, και να μην σκέπτονται το πώς θα στραβοπατήσουν οι αντίπαλοί τους. Αλλωστε και έτσι όπως εξελίσσονται τα πράγματα, το άγχος το έχουν οι... διώκτες μας.

ΠΑΝΑΧΑΪΚΗ

Ματς «κλειδί»

Ο Τότης Φυλακούρης αποφεύγει το τελευταίο διάστημα να μιλάει πολύ, αλλά από την ομιλία του στους παίκτες διαφάνηκε ότι επιτυχία για την Παναχαϊκή την Κυριακή, στη Θήβα, θα είναι μόνο η νίκη. Οπως λένε οι πληροφορίες μας, ο τεχνικός της Παναχαϊκής, στις εκτιμήσεις που κάνει στους στενούς του συνεργάτες, θεωρεί πολύ κρίσιμο το παιχνίδι και τους τονίζει: «Πιστεύω ότι είναι το πιο σημαντικό παιχνίδι που έχει δώσει η Παναχαϊκή στο φετινό πρωτάθλημα. Αν κερδίσουμε κάνουμε μεγάλο βήμα προς την κορυφή. Ολες οι προϋποθέσεις, η αγωνιστική και ψυχολογική κατάσταση που βρισκόμαστε μας δίνουν προβάδισμα και πρέπει να κερδίσουμε. Ομως θέλει δύναμη και πάθος, γιατί θα είναι σκληρή αναμέτρηση. Αλλά τέτοια παιχνίδια πρέπει να τα κερδίζουμε». Οπως καταλαβαίνετε, ο Φυλακούρης υπολογίζει πολύ το κυριακάτικο παιχνίδι, ποντάρει στη μεγάλη παρουσία των οπαδών της Παναχαϊκής και θα πάει πολύ διαβασμένος στην αναμέτρηση.

ΑΤΣΑΛΕΝΙΟΣ

Η καλύτερη αρχή...

Τους περισσότερους βαθμούς από κάθε άλλη χρονιά έχει μαζέψει εφέτος ο Ατσαλένιος

Ο ΠΟΑ πάντα ξεκινάει με το...δεξί το πρωτάθλημα της Γ' Εθνικής και φροντίζει από τις πρώτες αγωνιστικές να βάλει τις... βάσεις για την υλοποίηση των στόχων.

Το ίδιο κάνει και φέτος, με το ξεκίνημα του να σκορπίζει αρκετή αισιοδοξία για την συνέχεια του πρωταθλήματος. Μάλιστα στην φετινή αγωνιστική σεζόν, η βαθμολογική συγκομιδή στις δέκα πρώτες αγωνιστικές είναι μεγαλύτερη κατά έναν βαθμό, σε σχέση με την πρώτη και την περασμένη χρονιά, ενώ σε σύγκριση με την περίοδο 2004-05 η διαφορά είναι χαώδης ή καλύτερα διπλάσια.

Βέβαια τα πράγματα θα ήταν πολύ καλύτερα αν δεν υπήρχαν αυτές οι «αχώνευτες» ήττες σε Μυτιλήνη και Ριζούπολη, όμως το 1/3 περίπου του φετινού πρωταθλήματος μπορεί να γίνει ο «πιλότος» για το υπόλοιπο του πρωταθλήματος.

ΘΥΕΛΛΑ ΠΑΤΡΩΝ

Ολοι παρόντες

Με όλους τους ποδοσφαιριστές στην διάθεσή του ο Γιώργος Βλαστός συνεχίζει την προετοιμασία για τον αγώνα με τον Ατσαλένιο στην Πάτρα. Στο συγκεκριμένο παιχνίδι η Θύελλα θα επιδιώξει μόνο τη νίκη ώστε να ανέβει ακόμα πιο ψηλά στην βαθμολογία. Στην χθεσινή προπόνηση όλοι οι παίκτες ήταν παρόντες, εκτός από το νεαρό Κριστιάν Λαμπέρσκι που θα μπει από σήμερα στις προπονήσεις. Τα γεγονότα με αντίπαλο τον Παναιτωλικό θα φέρουν την ομάδα ενώπιον του Αθλητικού Δικαστή.

Να πλησιάσει την κορυφή

• Νίκη επί του Απόλλωνα Σμύρνης επιθυμεί ο Διαγόρας, ώστε να επωφεληθεί από τις ενδεχόμενες απώλειες των πρωτοπόρων που αγωνίζονται μεταξύ τους • Απόντες απ' το παιχνίδι της Κυριακής οι τραυματίες Εγκρέσι, Αγγελόπουλος, Γκιάτας, Τέας και Ρουτζιέρης, αμφίβολος και ο Χαριστέας

Στο δημοτικό στάδιο προπονήθηκε και χθες ο Διαγόρας, εν όψει της Κυριακάτικης αναμέτρησης με τον Απόλλωνα Αθηνών.

Η ομάδα του Ντανιέλ Μπατίστα θα αντιμετωπίσει τον σύλλογο της Αττικής, χωρίς να έχει κάποια προβλήματα, εκτός των ήδη γνωστών ποδοσφαιριστών, που είναι εδώ και καιρό εκτός αγωνιστικής δράσης.

Μετά τη νίκη του «γηραιού» την προηγούμενη εβδομάδα επί του Ο.Φ. Ιεράπετρας με 4-1, η αισιοδοξία επανήλθε και πάλι στην ομάδα της Ρόδου. Επιπλέον θέλουν να συνεχίσουν την ανοδική πορεία που έχουν στα τελευταία δυο παιχνίδια και να εκμεταλλευθούν τυχόν στραβοπατήματα των πρωτοπόρων στα ντέρμπι «φωτιά» αυτής της αγωνιστικής (Παναιτωλικός - Αγιος Δημήτριος, Θύελλα Πατρών-Ατσαλένιος). Χθες ο Μπατίστα και οι παίκτες του ασχολήθηκαν κυρίως με την τακτική, ενώ και σήμερα θα γίνει το ίδιο. Ακόμα το Σάββατο το πρωί θα υπάρξει μια τελευταία χαλαρή προπόνηση, στην οποία θα ανακοινωθεί και η δεκαοχτάδα του αγώνα με τον Απόλλωνα.

Σίγουρα θα απουσιάσουν οι Εγκρέσι, Αγγελόπουλος, Γκιάτας, Τέας που ακολουθούν ειδικό πρόγραμμα και ο Ρουτζιέρης που κάνει βάρη στο γυμναστήριο. Το παρών θα δώσουν ο Γκέρτσακ που μπήκε σε κανονικούς ρυθμούς και ο Τσιαντούλης που είχε ένα μικρό πρόβλημα από κλωτσιά που δέχθηκε στον αγώνα με τους Κρητικούς, αλλά είναι πλέον εντάξει στην υγεία του.

Ωστόσο αμφίβολος παραμένει ο Χαριστέας καθώς από προχθές προπονήθηκε με την υπόλοιπη ομάδα, αλλά έβγαλε το μισό πρόγραμμα, ενώ χθες σχεδόν το έβγαλε ολόκληρο.

Εξάλλου ακολουθεί και ο αγώνας με την Ρόδο, την οποία θέλουν να αντιμετωπίσουν ως νικητές, καθώς θα έχουν και την ψυχολογία με το μέρος τους. Για να γίνει όμως αυτό, οι «κυανέρυθροι» θα πρέπει να δείξουν πάθος, πειθαρχία, αυτοσυγκέντρωση και να είναι πιο προσεκτικοί στο τελείωμα των φάσεων. Αυτά ήταν άλλωστε και τα στοιχεία που είχε ο Διαγόρας την προηγούμενη εβδομάδα, ιδίως στο δεύτερο ημίχρονο του αγώνα με τον Ο.Φ.Ι., όταν και έκανε την καλύτερη του εμφάνιση για εφέτος, σπάζοντας παράλληλα και την «κακοδαιμονία» των εκτός έδρας αρνητικών αποτελεσμάτων. Παρατηρητής του αγώνα της Κυριακής που θα γίνει στις 3:00μ.μ. ο Πρόεδρος της ΕΠΣΔ Μιχάλης Βεργωτής. Οι Κυρίου, Αναγνωστόπουλος, Παζιούρος με 40' τον Δημογέροντα από τον Σύνδεσμο Αρκαδίας θα είναι οι διαιτητές του αγώνα Διαγόρας - Απόλλωνας Αθ. Χρέη παρατηρητή και βοηθού θα εκτελέσουν οι Τόγιας, Ζάχαρης του Συνδέσμου Πειραιά.

Β' ΕΘΝΙΚΗ

Διαιτητές

Τρεις αξιόλογοι διαιτητές του Συνδέσμου Δωδεκανήσου θα διευθύνουν το παιχνίδι της Β' Εθνικής μεταξύ της Προοδευτικής με τον Πανσερραϊκό. Πρόκειται για τους Σιδηρόπουλο, Αργυρόπουλο και Κουρδουκλά.

Γ' ΕΘΝΙΚΗ

Διαιτητές

Δωδεκανησιακό χρώμα θα έχει η αναμέτρηση του Αχαρναϊκού με τον Αιολικό. Το παιχνίδι ορίστηκαν να διευθύνουν οι: Ασημακόπουλος, Ρουμάνης, Παπαγεωργίου. Σε μία άλλη γειτονιά της Αθήνας, στην Ηλιούπολη, θα βρεθεί ο παρατηρητής διαιτησίας Μιχάλης Ερωτόκριτος και στο παιχνίδι της ομώνυμης ομάδας με τον Ο.Φ. Ιεράπετρας.

ΕΛΛΑΔΑ - ΔΙΕΘΝΗ

ΠΡΩΤΟΣΕΛΙΔΑ











ΣΕ ΚΡΙΣΙΜΗ ΚΑΤΑΣΤΑΣΗ Ο ΠΟΥΣΚΑΣ

Χειροτέρευσε η κατάσταση του Φέρενς Πούσκας. Οπως αναφέρει η ουγγρική εφημερίδα «Νεμζέτι Σπόρτ», ο «καλπάζων συνταγματάρχης» υπέστη λοίμωξη του αναπνευστικού, ενώ παρουσίασε και πολύ υψηλό πυρετό.

Ο 79χρονος «θρύλος» του παγκόσμιου ποδοσφαίρου νοσηλεύεται στην μονάδα εντατικής θεραπείας νοσοκομείου της Βουδαπέστης από τον Σεπτέμβριο, ενώ πάσχει από τη νόσο Αλτσχάιμερ.

Ο διευθυντής της εντατικής μονάδας, Ζολτ Ιβάνι, αρνήθηκε να κάνει το οποιοδήποτε σχόλιο για την υγεία του παλαίμαχου άσου στον Τύπο, αφού θα ενημερώσει μόνο τους συγγενείς του Πούσκας.

«ΕΠΕΣΑΝ» ΤΑ ΤΣΙΚΛΗΤΗΡΙΑ...



Οι άδειες εξέδρες ανάγκασαν την IAAF να υποβιβάσει τα Τσικλητήρια

Τα Τσικλητήρια υποβιβάστηκαν από Σούπερ Γκραν Πρι σε απλό Γκραν Πρι, όπως αποφάσισε η IAAF. Η επίσημη αιτιολόγηση της παγκόσμιας ομοσπονδίας στίβου αναφέρει ότι η απόφαση ελήφθη ελήφθη «για τεχνικούς λόγους και απουσία κοινού». Η μη προσέλευση φιλάθλων, δηλαδή, ήταν ο λόγος που τα Τσικλητήρια υποβιβάστηκαν.

Αναλυτικά το αγωνιστικό καλεντάρι για τον ανοικτό στίβο του 2007, έχει ως εξής:

11 Μαρτίου: Μελβούρνη (Αυστραλία)
28 Απριλίου: Ντακάρ (Σενεγάλη)
5 Μαΐου: Οσάκα (Ιαπωνία)
11 Μαΐου: Ντόχα (Κατάρ)
20 Μαΐου: Μπελεμ (Βραζιλία)
26 Μαΐου: Χένγκελο (Ολλανδία)
10 Ιουνίου: Γιουτζίν (ΗΠΑ)
15 Ιουνίου: Οσλο (Νορβηγία)-Γκόλντεν Λιγκ
27 Ιουνίου: Οστράβα (Τσεχία)
2 Ιουλίου: ΑΘΗΝΑ (Τσικλητήρια)
4 Ιουλίου: Ζάγκρεμπ (Κροατία)
6 Ιουλίου: Παρίσι (Γαλλία)-Γκόλντεν Λιγκ
10 Ιουλίου: Λωζάννη (Ελβετία)
13 Ιουλίου: Ρώμη (Ιταλία)-Γκόλντεν Λιγκ
15 Ιουλίου: Σέφιλντ (Βρετανία)
21 Ιουλίου: Μαδρίτη (Ισπανία)
28 Ιουλίου: Μονακό (Μονακό)
3 Αυγούστου: Λονδίνο (Βρετανία)
7 Αυγούστου: Στοκχόλμη (Σουηδία)
7 Σεπτεμβρίου: Ζυρίχη (Ελβετία)-Γκόλντεν Λιγκ
9 Σεπτεμβρίου: Ριέτι (Ιταλία)
14 Σεπτεμβρίου: Βρυξέλλες (Βέλγιο)-Γκόλντεν Λιγκ
16 Σεπτεμβρίου: Βερολίνο (Γερμανία)-Γκόλντεν Λιγκ

«Οι Βέλγοι με δωροδόκησαν»

Μπορεί η Πολωνία να πήρε σπουδαία εκτός έδρας νίκη με 1-0 επί του Βελγίου για τα προκριματικά του EURO 2008, εντούτοις το παιχνίδι επισκιάστηκε από την καταγγελία του αμυντικού της ομάδας, Γιάσεκ Μπακ, που υποστήριξε δημόσια ότι την προηγούμενη του αγώνα, δέχθηκε τηλεφώνημα και από την άλλη άκρη της τηλεφωνικής γραμμής του έγινε πρόταση δωροδοκίας! Σύμφωνα με τον Μπακ, αυτός που επικοινώνησε μαζί του προσέφερε 10.000 ευρώ ώστε να υποπέσει σε πέναλτι υπέρ του Βελγίου.

Ο Πολωνός ποδοσφαιριστής αποκάλυψε την ιστορία αυτή στην εφημερίδα Ντζίενικ, όπου δήλωσε χαρακτηριστικά ότι «Οι Βέλγοι προσπάθησαν να αγοράσουν το παιχνίδι», χωρίς όμως να υποδείξει ποιος έκανε το τηλεφώνημα ή να παραθέσει περισσότερες λεπτομέρειες. Τον Μπακ επιβεβαίωσε και ο άσος της Σέλτικ, Ματσέι Ζουράφσκι.

«Ο Γιάτσεκ μου είπε τι συνέβη, αλλά δεν το συζητήσαμε για πολύ».

Δηλώσεις για το θέμα παραχώρησε και ο βετεράνος και πρώην διεθνής γκολκίπερ, Γιαν Τομασέφσκι, που υποστήριξε ότι «Η καταγγελία είναι απίστευτη και αν συνέβη, θα πρόκειται για ένα από τα μεγαλύτερα σκάνδαλα των τελευταίων ετών στο ευρωπαϊκό ποδόσφαιρο. Δεν θα ήθελα βέβαια να βρίσκομαι στη θέση του αν αποδειχθεί τελικά ότι όλα αυτά ήταν ένα αστείο. Θα πρέπει πάντως η ΟΥΕΦΑ να διεξάγει έρευνα για το θέμα».

«Στόχος η πρόκριση στο Πεκίνο»

«Φορτωμένο», χαρακτήρισε το καλεντάρι του Μπιτς Βόλεϊ το 2007, με δηλώσεις της στο επίσημο site της ΕΟΠΕ, η Βάσω Καραντάσιου. Επίσης, τόνισε ότι πρωταρχικός στόχος της ίδιας και της συμπαίκτριά της, Βίκυς Αρβανίτη, είναι η πρόκριση στους Ολυμπιακούς Αγώνες του Πεκίνο, το 2008. Μάλιστα, σημείωσε ότι η υπόθεση πρόκρισης θα είναι ακόμα πιο δύσκολη από εκείνη του 2000, στους Ολυμπιακούς Αγώνες του Σίδνεϋ.



«Δεν έχουμε συζητήσει ακόμα με τους προπονητές μας για την επόμενη χρονιά. Στόχος προσωπικός μου είναι η συγκομιδή αποτελεσμάτων και βαθμών για την Ολυμπιάδα και η κατάκτηση της Ευρωπαϊκής κορυφής. Οτιδήποτε άλλο έρχεται σε δεύτερη μοίρα. Το πρόγραμμα είναι πρόκληση και για τους προπονητές και για εμάς, γιατί πρέπει να γίνει και από εκείνους η σωστή επιλογή και εμείς να ανταποκριθούμε επιτυχώς αγωνιστικά στους προεπιλεγμένους στόχους. Απαιτείται προσοχή και υπεύθυνη προσαρμογή της προπόνησης, ώστε και ο προπονητής και εμείς να έχουμε το επιθυμητό αποτέλεσμα μέχρι τον Ιούλιο του 2008 που λήγει η πρόκριση. Για μένα θα είναι η δυσκολότερη πρόκριση δεδομένου ότι το επίπεδο έχει ανέβει από το Σίδνευ που πρωτόπαιξα σε πρόκριση και θα είναι μία πολύ ωραία αθλητική εμπειρία ανεξαρτήτου αποτελέσματος, μία όμορφη πρόκληση», σημείωσε η πρωταθλήτρια Ελλαδος.

«Καμπάνα» της UEFA στη Γερμανία

Πρόστιμο ύψους 12.500 ευρώ επέβαλε η UEFA στη γερμανική ποδοσφαιρική ομοσπονδία για τα επεισόδια που προκάλεσαν οι οπαδοί της στην εκτός έδρας αναμέτρηση απέναντι στη Σλοβακία για τα προκριματικά του EURO 2008 τον περασμένο μήνα.

Οι αρχές της Μπρατισλάβας, όπου έγινε το παιχνίδι, είχαν συλλάβει 42 οπαδούς των φιλοξενουμένων, οι οποίοι μετά το τέλος του αγώνα προχώρησαν σε έκτροπα προκαλώντας υλικές ζημιές στον περιβάλλοντα χώρο του γηπέδου, με αποτέλεσμα τον ελαφρύ τραυματισμό ενός αστυνομικού (μικρές εκδορές στο κεφάλι). Η γερμανική ποδοσφαιρική ομοσπονδία άσκησε έφεση ζητώντας να μην υποχρεωθεί να αποζημιώσει τους Σλοβάκους για τις υλικές ζημιές.











ΠΕΡΙΦΕΡΕΙΑΚΟ ΠΟΔΟΣΦΑΙΡΟ - ΜΙΚΤΕΣ

ΜΕ ΕΛΛΕΙΨΕΙΣ



Πολύ δύσκολα θα βρίσκεται στην διάθεση του προπονητή του, ο Καρακώστας για τον αγώνα της Κυριακής με αντίπαλο του Αχιλλέα Κάτω Αχαρνών.

Θα απουσιάσει απ' την αναμέτρηση της Κυριακής με τον Αχιλλέα Κάτω Αχαρνών, ο αμυντικός του Ιάλυσου Καρακώστας

Ο νεαρός αμυντικός των «ερυθροκίτρινων» υπέστη διάστρεμμα στην προχθεσινή προπόνηση της ομάδας και σήμερα αναμένεται να προσδιοριστεί ο χρόνος της απουσίας του. Πάντως, απ' τις πρώτες εκτιμήσεις υπολογίζεται γύρω στις 15 μέρες θα μείνει εκτός προπονήσεων.

Κατά τ' άλλα, όλα ομαλά κύλησαν στην χθεσινή προπόνηση του Ιάλυσου που προετοιμάζεται για το πολύ σημαντικό παιχνίδι της Κυριακής, στο οποίο θα επιδιώξει να κατακτήσει την πρώτη του νίκη εκτός έδρας και συνάμα να «βυθίσει» κι άλλο στον βαθμολογικό πίνακα τον αντίπαλό του. Η προετοιμασία του Ιάλυσου θα συνεχιστεί και σήμερα με προπόνηση στο Οικονομίδειο, ενώ θα ολοκληρωθεί το Σάββατο με πρωϊνό χαλάρωμα πριν ο Δελαπόρτας ανακοινώσει την αποστολή για την «μάχη» που θα δώσει η ομάδα του την Κυριακή.

- Χωρίς τους «συνήθεις» απόντες Γαλανό και Μαχλή, αλλά με τους υπόλοιπους παρόντες συνεχίζεται η προετοιμασία του Κλεάνθη για το ματς με την Μαρκό
- Ανακοίνωση εξέδωσε η διοίκηση του συλλόγου με αφορμή τις διαμαρτυρίες του Σαρωνικού κατά της διαιτησίας στο παιχνίδι των δύο ομάδων

Πραγματοποιήθηκε χθες το απόγευμα στο γήπεδο Μαριτσών η καθιερωμένη προπόνηση για τον Κλεάνθη. Η ομάδα του Ανδρέα Σταύρου προετοιμάζεται για το εντός έδρας παιχνίδι της Κυριακής με την Μαρκό.

Το ευχάριστο για τον προπονητή της ομάδας, είναι ότι εκτός από τους πρόσφατα εγχειρισμένους Γαλανό και Μαχλή, όλοι οι υπόλοιποι ποδοσφαιριστές του είναι στην διάθεσή του. Ο Κλεάνθης μετά την εντυπωσιακή νίκη στην Αίγινα, επί του μέχρι πρότινος, πρωτοπόρου Σαρωνικού θέλει να συνεχίσει τις καλές εμφανίσεις και να καταφέρει να αποκτήσει τους πρώτους του βαθμούς και εντός έδρας. Για να γίνει αυτό πρέπει οι ποδοσφαιριστές της ομάδας να παρουσιαστούν με τα στοιχεία που αγωνίστηκαν και στο παιχνίδι με τον Σαρωνικό. Το πάθος, η δύναμη, η αγωνιστική πειθαρχία και το καθαρό μυαλό είναι τα ζητούμενα, ώστε ο Κλεάνθης να πετύχει τον στόχο του.

ΕΝ ΜΕΡΕΙ, ΠΛΗΡΗΣ



Επιπλέον, μετά τα αποτελέσματα των αγώνων που είχαν αναβληθεί για τον όμιλο που αγωνίζεται και ο Κλεάνθης, οι ιθύνοντες του συλλόγου έμειναν ευχαριστημένοι απ' τις ήττες των Πρωτέα και Αχιλλέα Κάτω Αχαρνών ενώ γλυκόπικρη γεύση άφησε η ισοπαλία του Ατρόμητου Πειραιά.

Η προετοιμασία των «ερυθρόμαυρων» θα συνεχιστεί σήμερα με προπόνηση στις 3:30μ.μ. στο γήπεδο Μαριτσών.

ΑΠΑΝΤΑΕΙ Ο ΚΛΕΑΝΘΗΣ

Με ανακοίνωση που εξέδωσε η διοίκηση του Κλεάνθη δίνει την απάντηση της στην αντίστοιχη του Σαρωνικού μετά από δημοσιεύματα στον αθηναϊκό τύπο, για διαιτητική εύνοια προς την ομάδα του Παραδεισίου, στο μεταξύ τους παιχνίδι και αναφέρει τα κάτωθι:

«Με έκπληξη διαβάσαμε την ανακοίνωση διαμαρτυρίας στον αθηναϊκό τύπο από την διοίκηση του Σαρωνικού Αιγίνης σχετικά με την διαιτησία των κυρίων Κουρμπέλη – Κοντού – Νεοφύτου στον μεταξύ μας αγώνα.

Τα αίτια της ήττας της ομάδας τους δε νομίζουμε ότι έχουν σχέση με την διαιτησία του αγώνα και απόδειξη τούτου είναι ότι ουδείς από τους φιλάθλους που ήταν στο γήπεδο διαμαρτυρήθηκε για την διαιτησία, αντιθέτως ο εκπρόσωπος της ομάδος συνεχάρη τους διαιτητές στο τέλος τους αγώνα.

Αυτό που είδαμε εμείς είναι να βάλλονται κατά τον προπονητή τους και την ομάδα μας να εισπράττει το θερμό χειροκρότημα όλων των φιλάθλων.

Οσο για την διαιτησία θέλουμε να αναφέρουμε ότι ήταν ακριβοδίκαιη και μακάρι να υπάρχουν τέτοιες διαιτησίες οι οποίες κοσμούν την διαιτησία. Η νίκη της ομάδας μας ήταν πεντακάθαρη και δίκαιη και δεν μπορεί να την αμφισβητήσει κανείς.

Επιπλέον σαν διοίκηση οφείλουμε να δώσουμε τα εύσημα στη διοίκηση του Σαρωνικού για την άψογη φιλοξενία που έτυχε η αποστολή της ομάδας μας η οποία μας έκανε εντύπωση και περιμένουμε τον αγώνα του δεύτερου γύρου για να την ανταποδώσουμε».

Παρατηρητής του αγώνα της Κυριακής στις 19 Νοεμβρίου και ώρα 3:00μ.μ. θα είναι ο Σάββας Παυλούς.

INEMA

ΙΑΤΡΙΚΟΣ & ΝΟΣΟΚΟΜΕΙΑΚΟΣ ΕΞΟΠΛΙΣΜΟΣ

από το 1988 είμαστε οι μεγαλύτεροι προμηθευτές ΙΑΤΡΙΚΟΥ-ΟΡΘΟΠΕΔΙΚΟΥ & ΝΟΣΟΚΟΜΕΙΑΚΟΥ ΥΛΙΚΟΥ ΣΤΗ ΔΩΔΕΚΑΝΗΣΟΥ

18 χρόνια εμπειρίας Εμπιστευθείτε μας!



- ΑΝΑΠΗΡΙΚΑ ΚΑΡΟΤΣΙΑ
- ΒΑΔΙΣΤΙΚΑ
- ΟΡΘΟΠΕΔΙΚΑ ΕΙΔΗ
- ΜΠΛΟΥΖΕΣ ΙΑΤΡΙΚΕΣ
- ΚΑΛΤΣΕΣ ΦΛΕΒΙΤΙΔΑΣ
- ΠΕΛΜΑΤΑ
- ΟΡΘΟΠΕΔΙΚΑ ΜΑΞΙΛΑΡΙΑ
- ΚΡΕΒΑΤΙΑ ΝΟΣΟΚΟΜΕΙΑΚΑ
- ΙΑΤΡΙΚΟΣ ΕΞΟΠΛΙΣΜΟΣ και ΑΝΑΛΩΣΙΜΑ
- ΟΡΓΑΝΑ ΧΗΜΕΙΟΥ
- και κάθε άλλο είδος για κατ'οίκο νοσηλεία

ΡΟΔΟΣ: ΛΕΜΕΣΣΟΥ 2 - ΤΗΛ: 22410 32238 www.inema.gr

ΚΩΣ: ΕΛ. ΒΕΝΙΖΕΛΟΥ 38 (παραπ/ρως Αγίας Παρασκευής) - ΤΗΛ: 22420 20048

ΑΝΕΒΑΖΟΥΝ ΡΥΘΜΟΥΣ

Διαδοχικές προπονήσεις την Κυριακή και Δευτέρα στις 9π.μ. και 2:30μ.μ. αντίστοιχα, θα πραγματοποιήσει ο ενωσιακός προπονητής των Παίδων, Θεόδωρος Θεοδώρου, με αφορμή το παιχνίδι της 2ης αγωνιστικής του ενωσιακού πρωταθλήματος, με αντίπαλο την Αθήνα.

Οι παίκτες που καλούνται:

ΜΙΚΤΗ ΠΑΙΔΩΝ «ΤΡΑΠΕΖΑ ΠΕΙΡΑΙΩΣ»

ΣΚΥΛΑΡΑΚΗΣ ΣΑΒ. του ΑΓΙΟΥ ΓΕΩΡΓΙΟΥ
ΛΑΟΥΔΙΚΟΣ ΧΡΥΣΑΝΘΟΣ του ΑΕΡΑ
ΠΑΤΙΝΙΩΤΗΣ ΣΤΕΛΙΟΣ της ΑΝΑΓΕΝΝΗΣΗΣ ΕΜΠ.
ΤΣΑΚΜΑΚΙΔΗΣ ΣΠΥΡΟΣ ΔΙΑΓΟΡΑ ΒΑΤΙΟΥ
ΔΙΑΚΑΚΗΣ ΑΝΤΩΝΙΟΣ του ΔΙΓΕΝΗ
ΣΑΧΙΝΙΔΗΣ ΠΑΝΑΓΙΩΤΗΣ του ΔΙΓΕΝΗ
ΤΟΜΑΖΟΣ ΔΗΜΗΤΡΙΟΣ του ΕΥΚΛΗ
ΚΙΛΑΣΙΝ ΕΡΤΖΑΝ του ΗΛΙΟΥ
ΚΙΟΡΜΠΕΚΙΡ ΜΟΥΣΤΑΦΑΣ του ΗΛΙΟΥ
ΑΛΒΑΝΟΣ ΙΩΑΝΝΗΣ ΙΑΛΥΣΟΣ
ΒΑΡΩΤΣΗΣ ΣΤΑΜΑΤΙΟΣ ΙΑΛΥΣΟΣ
ΓΕΡΟΓΙΑΝΝΗΣ ΜΙΧΑΗΛ ΙΑΛΥΣΟΣ
ΝΙΚΗΤΑΡΑΣ ΠΑΝΑΓΙΩΤΗΣ ΚΛΕΑΝΘΗΣ
ΣΑΜΑΡΑΣ ΜΙΧΑΛΗΣ ΚΛΕΑΝΘΗΣ
ΧΑΡΑΛΑΜΠΟΥΣ ΧΑΡ. ΚΛΕΑΝΘΗΣ
ΣΑΒΒΑΚΗΣ ΣΑΒΒΑΣ ΚΛΕΑΝΘΗΣ
ΠΟΤΣΟΣ ΠΑΝΑΓΙΩΤΗΣ ΝΙΚΗ ΡΟΔΟΥ
ΚΥΡΙΤΣΗΣ ΚΩΝΣΤΑΝΤΙΝΟΣ ΑΣΤΕΡΑΣ ΠΑΣΤ.
ΧΑΡΤΑ ΑΛΕΞΑΝΔΡΟΣ ΡΟΔΙΑΚΟΣ
ΠΕΤΑΥΡΑΚΗΣ ΤΣΑΜΠΙΚΟΣ ΡΟΔΙΑΚΟΣ
ΣΑΡΡΗΣ ΣΤΑΥΡΟΣ ΡΟΔΙΑΚΟΣ
ΜΑΡΡΙΕΤΑΚΗΣ ΓΕΩΡΓΙΟΣ ΡΟΔΙΑΚΟΣ
ΞΕΠΑΠΑΔΑΚΗΣ ΣΩΤΗΡΗΣ ΡΟΔΟΣ
ΠΑΠΑΝΤΩΝΙΟΥ ΑΝΤΩΝΙΟΣ ΡΟΔΟΣ
ΧΑΤΖΗΠΕΤΡΟΣ ΣΤΕΛΙΟΣ ΡΟΔΟΣ
ΧΑΛΑΝΤΑΣ ΠΕΤΡΟΣ ΔΟΞΑ ΨΙΝΘΟΥ
ΤΣΑΓΚΑΡΗΣ ΠΑΣΧΑΛΗΣ ΚΑΛΥΜΝΟΣ
ΒΟΓΙΑΤΖΗΣ ΕΥΘΥΜΙΟΣ ΚΑΛΥΜΝΟΣ
ΚΟΚΚΙΝΙΔΗΣ ΑΝΤΩΝΙΟΣ ΚΑΛΥΜΝΟΣ
ΑΛΕΞΙΑΔΗΣ ΕΜΜΑΝΟΥΗΛ ΚΑΡΠΑΘΟΣ
ΑΕΡΑΚΗΣ ΑΝΔΡΕΑΣ ΚΑΡΠΑΘΟΣ
ΜΑΤΖΙΑΡΗΣ ΓΕΩΡΓΙΟΣ ΚΑΡΠΑΘΟΣ
ΔΟΥΛΓΕΡΑΚΗΣ ΑΝΤΩΝΙΟΣ ΑΣΚΛΗΠΙΟΣ ΚΩ
ΖΕΡΒΟΣ ΧΡΥΣΟΒΑΛΑΝΤΗΣ ΝΙΚΑΓΟΡΑΣ ΚΩ
ΜΙΧΑΛΑΚΗΣ ΛΟΥΚΑΣ ΝΙΚΑΓΟΡΑΣ ΚΩ
ΣΕΙΜΕΝΟΓΛΟΥ ΠΑΝΑΓΙΩΤΗΣ ΠΑΟ ΚΩ
ΦΟΥΚΗΣ ΓΕΩΡΓΙΟΣ ΔΙΚΑΙΟ ΚΩ
ΜΠΙΝΙΑΣ ΓΕΩΡΓΙΟΣ ΝΙΚΑΓΟΡΑΣ
ΚΟΥΤΣΟΝΙΚΟΛΑΣ ΑΝΔΡΕΑΣ ΗΛΙΟΣ

Στην ίδια φιλοσοφία και ο Ανδρέας Τσακμακίδης που προγραμμάτισε προπόνηση για την Τρίτη, με την ομάδα των Νέων στο ενωσιακό γήπεδο.

Οι ποδοσφαιριστές που καλούνται:

ΜΙΚΤΗ ΝΕΩΝ «ΤΡΑΠΕΖΑ ΠΕΙΡΑΙΩΣ»

ΖΕΡΒΟΣ ΠΑΝΤΕΛΗΣ ΚΑΛΥΜΝΟΥ
ΛΙΒΙΣΙΑΝΟΣ ΑΛΕΞ. ΑΡΗΣ
ΓΕΩΡΓΑΛΛΗΣ ΣΤΑΘΗΣΑΕΡΑ
ΤΟΠΟΣ ΓΕΩΡΓΙΟΣ ΕΥΚΛΗ
ΔΙΑΜΑΝΤΗΣ ΣΤΑΘΗΣ ΑΣΠΙΔΑ ΑΠΟΛ
ΠΙΣΣΑΣ ΗΛΙΑΣ ΡΟΔΙΑΚΟΣ
ΠΑΠΑΔΟΠΟΥΛΟΣ ΦΑΝ. ΦΟΙΒΟΣ
ΧΑΤΖΗΝΙΚΟΛΑΣ ΧΡ ΑΣΠΙΣ ΑΠΟΛΑΚΚΙΑΣ
ΦΑΣΑΚΗΣ ΒΑΣΙΛΗΣ ΚΛΕΑΝΘΗΣ
ΖΕΡΒΟΣ ΚΥΡΙΑΖΗΣ ΕΥΚΛΗΣ
ΚΑΛΗΜΕΡΗΣ ΓΙΑΝΝΗΣ ΔΙΑΓΟΡΑΣ ΒΑΤ.
ΜΕΝΤΟΣ ΒΑΣΙΛΗΣ ΑΕ ΚΑΤΤΑΒΙΑΣ
ΝΙΚΟΛΗΣ ΣΑΒΒΑΣ ΑΕΡΑ
ΚΟΥΤΣΑΓΙΑΣ ΜΙΧ. ΕΥΑΓΟΡΑ
ΑΝΤΩΝΟΥΡΗΣ ΜΑΡΙΟΣ ΚΛΕΑΝΘΗΣ
ΤΡΙΑΝΤΑΦΥΛΛΟΥ ΤΡΙΑΝΤ. ΙΑΛΥΣΟΣ
ΑΞΙΩΤΗΣ ΑΠΟΣΤΟΛΟΣ ΙΑΛΥΣΟΣ
ΜΠΙΛΙΑΣ ΠΑΝΤΕΛΗΣ ΦΟΙΒΟΣ
ΚΑΟΥΚΑΚΗΣ ΧΑΡΗΣ ΠΟΣΕΙΔΩΝ ΚΑΡΠ
ΚΑΡΠΑΘΑΚΗΣ ΕΛΕΥΘ ΡΟΔΙΑΚΟΣ
ΚΑΡΠΑΘΑΚΗΣ ΠΑΝΟΡ. ΔΙΑΓΟΡΑΣ ΒΑΤ.
ΚΑΤΣΑΡΗΣ ΑΝΔΡΕΑΣ ΚΑΛΥΜΝΟΣ
ΚΑΜΠΟΥΡΗΣ ΜΑΡΙΟΣ ΚΑΛΥΜΝΟΣ
ΦΡΑΓΚΟΣ ΜΙΧΑΛΗΣ ΕΥΑΓΟΡΑΣ
ΤΑΛΛΑΡΟΣ ΑΝΤΩΝΗΣ ΔΟΞΑ ΚΑΡΔ.
ΕΥΓΕΝΙΚΟΣ ΜΑΝΩΛΗΣ ΑΠΟΛΛΩΝ ΚΑΛ.
ΚΟΝΤΟΥΔΙΟΣ ΜΙΧΑΛΗΣ ΑΠΟΛΛΩΝ ΚΑΛ.
ΧΑΤΖΗΓΕΩΡΓΙΟΥ ΚΥΡΙΑΚΟΣ ΔΙΓΕΝΗΣ
ΠΑΠΑΧΡΙΣΤΟΔΟΥΛΟΥ ΣΤ. ΔΙΓΕΝΗΣ
ΜΑΝΙΑΣ ΜΙΧΑΛΗΣ ΕΡΜΗΣ ΚΑΛ.

ΤΟΠΙΚΟ ΠΟΔΟΣΦΑΙΡΟ

ΜΕ ΑΧΙΟΛΑ ΣΤΟ ΝΤΕΡΜΠΙ

• Δικαιώθηκε ο Απόλλων Κ., στην έφεση που έκανε για την τιμωρία του Αχιολά, που από 8 αγωνιστικές «έφαγε» μόνο μία • Κακή παρένθεση θεωρούν την ήττα απ' την Κατταβιά για το Κύπελλο οι άνθρωποι του συλλόγου και ελπίζουν σε νίκη στο αυριανό ματς

Στα νομικά κενά και στις ασάφειες που υπάρχουν στο νέο Κ.Α.Π. βασίστηκε η έφεση του Απόλλωνα Κ. και κατάφερε να ανατρέψει την αρχική απόφαση της Πειθαρχικής Επιτροπής της ΕΠΣΔ στο θέμα Αχιολά, που μετέτρεψε την ποινή 8 αγωνιστικών σε μία.

Την έφεση αυτή χειρίστηκε από πλευράς συλλόγου ο δικηγόρος Ιωάννης Καραμηνάς. Το θέμα έφτασε στην Πρωτοβάθμια Επιτροπή Εφέσεων της Ε.Π.Ο., η οποία εκδίκασε την υπόθεση και δικαίωσε τους Καλυθενούς οι οποίοι θα έχουν τον ποδοσφαιριστή στο ντέρμπι του Σαββάτου με αντίπαλο τον Διγενή. Απόφαση που ανατρέπει σε μεγάλο βαθμό την απόφαση της Πειθαρχικής Επιτροπής της ΕΠΣΔ και δείχνει τον δρόμο και σε άλλα σωματεία, που ενδεχομένως να αντιμετωπίζουν παρόμοιες ποινές. Σύμφωνα, με τον προπονητή του Απόλλωνα Κ., Σπύρο Αγγελόπουλο, η απόφαση είναι τελεσίδικη και μη αναστρέψιμη. Ετσι, ο Απόλλων Κ. θα αντιμετωπίσει στο δύσκολο εκτός έδρας παιχνίδι τον Διγενή με ένα επιπλέον όπλο, καθώς ο Αχιολάς προσδίδει εμπειρία και ποιότητα στην ομάδα.

Οι «Απολλωνιστές» κάνουν μια πολύ καλή πορεία στο Πρωτάθλημα και αυτή την πορεία θέλουν να συνεχίσουν και στο ντέρμπι του Σαββάτου. Στο στρατόπεδο του Απόλλωνα θεωρούν το παιχνίδι Κυπέλλου της περασμένης Τετάρτης με την Κατταβιά και την συντριβή της ομάδας κακή παρένθεση την οποία και πρέπει να διαγράψουν απ' την μνήμη τους. Μπορεί ο Αχιολάς να τέθηκε στη διάθεση του Αγγελόπουλου, όμως τα προβλήματα δεν λείπουν, καθώς απόντες θα είναι απ' το ντέρμπι οι τραυματίες Καβουσανάκης, Ορφανός που απέχουν απ' τις προπονήσεις αλλά και ο Νικολός ο οποίος θεωρείται ακόμη ανέτοιμος, ενώ ο Τραβαγιάκης που απουσίαζε απ' τα τελευταία ματς του Απόλλωνα, θα δώσει κανονικά το παρών.

Χθες το βράδυ η διοίκηση της ομάδας παρέθεσε δείπνο στους ποδοσφαιριστές στο εστιατόριο «Σούρτα - Φέρτα» σε μια προσπάθεια ενίσχυσης του οικογενειακού κλίματος που υπάρχει στον σύλλογο.

ΜΑΤΣ «ΦΩΤΙΑ»

• Σημαντικά παιχνίδια περιλαμβάνει η 9η αγωνιστική αυτά που ξεχωρίζουν είναι ανάμεσα στους συνδημότες Διγενή και Απόλλων Κ. και το μεγάλο ντέρμπι της Κυριακής με αντίπαλους τον Α.Ε.Ρ.Α. και τον Ανταγόρα

Ορίστηκαν τα παιχνίδια της 9ης αγωνιστικής της Α' κατηγορίας. Για άλλη μια φορά θα ολοκληρωθεί σε δύο δόσεις, ενώ δεν απουσιάζει το ενδιαφέρον από αρκετές αναμετρήσεις. Το Σάββατο, τα βλέμματα στρέφονται σε Κοσκινού και Κρεμαστή όσον αφορά την κορυφή, ενώ την Κυριακή το μοναδικό παιχνίδι είναι το ντέρμπι, κορυφής ανάμεσα σε Α.Ε.Ρ.Α. και Ανταγόρα στα Αφάντου.

Αναλυτικά το πρόγραμμα:

Α' κατηγορία «ΤΟΠ FM»

Σάββατο

• Τήλος (1:00μ.μ.): Τήλος - Ηρακλής Μ.
Παρατηρητής: Μορφωπός
• Κάλυμνος (1:15μ.μ.): Κάλυμνος - Διαγόρας Β.
Παρατηρητής: Κουλουριώτης
• Εμπωνα (3:00μ.μ.): Αναγέννηση Εμπωνας - Κλεόβουλος
Παρατηρητής: Πάλλας Μ.
• Κέφαλος (3:00μ.μ.): Νικαγόρας - Κατταβιά
Παρατηρητής: Παπαδημητρίου
• Κοσκινού (3:00μ.μ.): Διγενής - Απόλλων Κ.
Παρατηρητής: Κυπραίος
• Κρεμαστή (3:00μ.μ.): Φοίβος - Αρης Αρχ.
Παρατηρητής: Σταματίου
• Μαλώνα (3:00μ.μ.): Αγ. Γεώργιος - Αστέρας Μ.
Παρατηρητής: Μπακίρης

Κυριακή

• Αφάντου (3:00μ.μ.): Α.Ε.Ρ.Α. - Ανταγόρας
Παρατηρητής: Βεργίδης

ΞΕΧΩΡΙΖΟΥΝ ΔΥΟ

• Μεγαλύτερο ενδιαφέρον για τα παιχνίδια της 4ης αγωνιστικής της Γ' κατηγορίας παρουσιάζεται στις αναμετρήσεις Αναγέννηση - Δήμητρα και Αλθαιμένης - Ομόνοια Γεν.

Δύο ντέρμπι κορυφής περιλαμβάνει το πρόγραμμα της Γ' κατηγορίας αυτό το Σαββατοκύριακο για τους δύο ομίλους της Ρόδου. Ενα ντέρμπι για κάθε όμιλο και συγκεκριμένα για τον Α' όμιλο η Αναγέννηση Ν.Ρ. φιλοξενεί την Δήμητρα που έχει το απόλυτο, ενώ στον β' όμιλο ξεχωρίζει το παιχνίδι των δύο ομάδων που έχουν το απόλυτο, ανάμεσα στον Αλθαιμένη και την Ομόνοια Γεν. Επίσης, υπάρχουν έχουμε και τρία παιχνίδια για τον όμιλο νήσων.

Αναλυτικά το πρόγραμμα:

Γ' κατηγορία

«Ζαχαροπλαστεία Στάνη»

Α' όμιλος
Σάββατο

• Αφάντου (3:00μ.μ.): Ο.Φ. Ιστρίου - Πετρώνας
Παρατηρητής: Νικολής Γ.
• Αγ. Απόστολοι (3:00μ.μ.): Αναγέννηση Ν.Ρ. - Δήμητρα
Παρατηρητής: Μαυρουδής
Κυριακή
• Διμυλιά (11:00π.μ.): Ατρόμητος Διμ. - Κάστρο
Παρατηρητής: Πάλλας
• Ασκληπειό (3:00μ.μ.): ΠΑΣ Ασκληπειό - Ηλιος
Παρατηρητής: Χουρδάς
• Αρχίπολη (3:00μ.μ.): Εθνικός Αρχ. - Μεσαναγρός
Παρατηρητής: Αδαμάκης

Β' όμιλος
Σάββατο

• Κάλαθος (11:30π.μ.): Ταξιάρχης - Σύμη
Παρατηρητής: Παυλούς
Κυριακή
• Λύκειο Ιαλυσού (11:00π.μ.): Ιάλυσος '97 - Ροδιακός
Παρατηρητής: Μπακαρής
• Φάνες (11:00π.μ.): Ευκλής - Δωριέας
Παρατηρητής: Σταματίου
• Αγ. Απόστολοι (11:30π.μ.): Ζευς - Χάλκη
Παρατηρητής: Μαυρουδής
• Κρητηνία (3:00μ.μ): Αλαθαιμένης - Ομόνοια Γ.
Παρατηρητής: Σεβδαλάκης

Γ' όμιλος
Σάββατο

• Νίσυρος (3:00μ.μ.): Πολυβώτης - Ασκληπιός Κω
Παρατηρητής: Καρπαθάκης
Κυριακή
• Λειψοί (12:00): Λειψοί - Α. Ε. Λέρου
Παρατηρητής: Σπύρου
• Λέρος (12:00): Δόξα Λέρου - ΑΕ Καλύμνου 2004
Παρατ.: Αντ. Καρπαθάκης

ΠΑΙΔΙΚΟ ΚΥΠΕΛΛΟ «Κλιματιστικά Σταυρής»

ΤΡΙΤΗ 21/11
• Αγ. Απόστολοι (3:00μ.μ.) Ρόδος - Αστέρας Π.

ΤΕΤΑΡΤΗ 22/11
• Αγ. Απόστολοι (3:00μ.μ.) Δωριέας - Απόλλων Κ.
• Ασκληπειό (3:00μμ.) ΠΑΣ Ασκληπειού - Ευαγόρας
• Κρεμαστή (3:00μ.μ.) Φοίβος - Κλεάνθης

ΠΕΜΠΤΗ 23/11
• Αγ. Απόστολοι (3:00μ.μ.) Αναγέννηση Ν.Ρ. - Ζευς

Πρωτάθλημα Υποδομών

Κανονικά θα συνεχιστεί και αυτό το Σαββατοκύριακο το Πρωτάθλημα Υποδομών, με παιχνίδια και για τους τρεις ομίλους. Η έναρξη της 4ης αγωνιστικής θα πραγματοποιηθεί αύριο στις 10:00π.μ. με την αναμέτρηση του Αγ. Ισίδωρου με τον Διαγόρα.

Πρωτάθλημα Υποδομών Α' όμιλος
Σάββατο

• Φάνες (11:00π.μ.): Ευκλής - Κλεάνθης
Γιατρός: Σφουγγαριστός
• Εμπωνα (1:00μ.μ.): Αναγέννηση Εμπ. - Ιάλυσος
Γιατρός: Παπαδόπουλος
• Κρεμαστή (1:00μ.μ.): Φοίβος - Ατρόμητος Δ.
Γιατρός: Σφουγγαριστός
• Μαριτσά (2:30μ.μ.): Ηρακλής Μ. - Ποσειδών Κ.
Γιατρός: Βάσιλας
Κυριακή
• Απόλλωνα (12:00): Απόλλων ΑΠ. - Αστέρας Π.
Γιατρός: Παπαδόπουλος

Β' όμιλος
Σάββατο

• Κοσκινού (1:00μ.μ.): Διγενής - Ομόνοια Γ.
Γιατρός: Μιχαηλίδης
• Μαλώνα (1:00μ.μ.): Αγ. Γεώργιος - Ερμής Κ.
Γιατρός: Πατσάης
Κυριακή
• Καλυθιές (11:00π.μ.): Απόλλων Κ. - Α.Ε.Ρ.Α.
Γιατρός: Τσιούλος
• Ασκληπειό (1:00μ.μ.): ΠΑΣ Ασκληπειού - Αστέρας Μ.
Γιατρός: Ζαννετούλης
• Πολύστρατος - Ασπίδα Απ. 3-0 α.α.

Γ' όμιλος
Σάββατο

• Αγ. Απόστολοι (10:00π.μ.): Αγ. Ισίδωρος - Διαγόρας
Γιατρός: Στεφούδης
• Αγ. Απόστολοι (11:30π.μ.): Ζευς - Δωριέας
Γιατρός: Μαΐλη
• Αγ. Απόστολοι (1:00μ.μ.): Ορφέας - Ρόδος
Γιατρός: Στεφούδης
Κυριακή
• Αγ. Απόστολοι (10:00π.μ.): Ευαγόρας - Νίκη Ρόδου **Γιατρός:** Κοσμάς
• Αγ. Απόστολοι (1:15μ.μ.): Διαγόρας Β. - Αναγέννηση Ν.Ρ.
Γιατρός: Σιάνου

ΑΝΑΜΕΤΡΗΣΕΙΣ για όλα τα γούστα

• Με αμείωτο το ενδιαφέρον και στους δύο ομίλους, συνεχίζεται το πρωτάθλημα της Β'κατηγορίας

Σήμερα ανοίγει η αυλαία της 4ης αγωνιστικής της Β' κατηγορίας, στην Πάτμο, όπου ο Ξάνθος φιλοξενεί τον Αστέρα Π., για τον Α' Ομιλο της κατηγορίας. Παιχνίδι που ξεχωρίζει για τον ίδιο όμιλο είναι αυτό ανάμεσα στον Δαμάγητο και τον Ηρακλή Λ., ενώ για τον Β' όμιλο υπάρχει ενδιαφέρον σε κορυφή και ουρά με σημαντικότερα ματς αυτά ανάμεσα στο Βαθύ και τον Πολύστρατο και της Δόξας Κ. με αντίπαλο τον Απόλλωνα Απ.

Αναλυτικά το πρόγραμμα:

Β' κατηγορία
Α' όμιλος:
Σήμερα

• Πάτμος (2:00μ.μ.): Ξάνθος - Αστέρας Π.
Παρατηρητής: Γιαμαίος Ν.
Κυριακή
• Καλυθιές (3:00μ.μ.): Δόξα Ψ. - Ποσειδών Κ.
Παρατηρητής: Κωβαίος
• Απολακκιά (3:00μ.μ.): Ασπίδα Απ. - Ορφέας
Παρατηρητής: Σαββίδης
• Κρεμαστή (3:00μ.μ.): Δαμάγητος - Ηρακλής Λ.
Παρατηρητής: Κατσουράκης
• Αγ. Απόστολοι (3:00μ.μ.): Ευαγόρας - Ασπίδα Σ.
Παρατηρητής: Περαντινός

Β' κατηγορία
Β' όμιλος
Σάββατο

• Κάλυμνος (11:00π.μ.): Βαθύ - Πολύστρατος
Παρατηρητής: Κατέρης Π.
• Αντιμάχεια (3:00μ.μ.): Αντίμαχος - Ακουσίλαος
Παρατηρητής: Ράπανος
Κυριακή
• Καλυθιές (11:00π.μ.): Ερμής Κ. - Αγ. Ισίδωρος
Παρατηρητής: Μακρής
• Πυλώνα (12:30): Θύελλα Π. - Δίκαιο
Παρατηρητής: Εγγλέζος
• Απόλλωνα (2:00μ.μ.): Απόλλων Απ. - Δόξα Κ.
Παρατηρητής: Στέλλας

ΜΠΑΣΚΕΤ - ΠΟΔΟΣΦΑΙΡΟ - ΛΟΙΠΑ ΑΘΛΗΜΑΤΑ

ΜΠΑΣΚΕΤ Α2 ΚΑΤΗΓΟΡΙΑ

ΧΩΡΙΣ ΜΗΤΡΟΠΟΥΛΟ

Για προληπτικούς λόγους ο «small forward» του Κολοσσού θα μείνει εκτός από την αναμέτρηση με την Α.Σ. Ξάνθης στο «Βενετόκλειο» το Σάββατο στις 5:30μ.μ.

Η ομάδα του Κολοσσού, θα παρουσιαστεί χωρίς τον Γιάννη Μητρόπουλο, στο παιχνίδι του Σαββάτου με την Α.Σ. Ξάνθης στα πλαίσια της 8ης αγωνιστικής.

Ο 23χρονος «small Forward» εξετάστηκε ξανά από το ιατρικό τιμ της ομάδας και έδειξε να έχει ξεπεράσει τις ενοχλήσεις στην μέση (ισχυαλγία) που τον ταλαιπωρούσαν, και τον άφηναν εκτός προπονήσεων. Ο προπονητής του Κολοσσού Γιώργος Ζευγώλης έκρινε ότι πρέπει να παραμείνει εκτός αναμέτρησης για προληπτικούς λόγους, ώστε να τον έχει στον επόμενο σημαντικό παιχνίδι με τον Σπόρτιγκ για την 9η αγωνιστική.

Ο Τζάρετ Χαρτ, προπονείται σε κανονικούς ρυθμούς και θα παίξει κόντρα στην Ξάνθη. Για τον Κώστα Τσότσο το παιχνίδι του Σαββάτου έχει συναισθηματική σημασία αφού μετά από οχτώ χρόνια παρουσίας του στη Θρακική ομάδα, για πρώτη φορά θα τεθεί αντιμέτωπος με τους παλιούς συμπαίκτες του. «Η Ξάνθη είναι η πρώτη μου αγάπη. Εκεί ξεκίνησα να παίζω μπάσκετ, αλλά δεν νιώθω περίεργα. Δεν ξέρω τι θα γίνει στη διάρκεια του αγώνα, αλλά πλέον είμαι παίκτης του Κολοσσού και θα τα δώσω όλα για να κερδίσει η ομάδα μου. Μετά την ήττα στη Δάφνη, πρέπει να επιστρέψουμε στις επιτυχίες. Σε καμία περίπτωση δεν πρέπει να υποτιμήσουμε τους αντιπάλους μας. Θεωρητικά και πρακτικά υπάρχει διαφορά δυναμικότητας, όμως όλα αποδεικνύονται στο παρκέ. Δεν υπάρχουν εύκολα παιχνίδια. Η Ξάνθη έχει ως στόχο την παραμονή της στην κατηγορία, όμως η πορεία της είναι πολύ καλή», είπε ο Κώστας Τσότσος για να συνεχίσει. «Μετά την ήττα της προηγούμενης αγωνιστικής, νομίζω ότι έχουμε πεισμώσει περισσότερο. Δεν μας αγχώνει το γεγονός ότι χάσαμε στη Δάφνη και πιστεύω ότι θα τα καταφέρουμε. Η Ξάνθη βασίζεται σε 2-3 αθλητές, τους οποίους θα χρειαστεί να περιορίσουμε. Ο Κολοσσός διαθέτει πληρότητα σε όλες τις θέσεις και αυτό έχει αποδειχθεί μέχρι στιγμής στο πρωτάθλημα». Οσον αφορά τη ζωή του στη Ρόδο, ο Κώστας Τσότσος είπε χαρακτηριστικά. «Είμαι απόλυτα ικανοποιημένος απ' την πορεία της ομάδας αλλά και τον τρόπο που λειτουργεί ο Κολοσσός. Ολα βαίνουν καλώς και νομίζω ότι έχουμε δημιουργήσει ένα ισχυρό σύνολο, ικανό να πετύχει πολλά πράγματα. Στην προσπάθειά μας χρειαζόμαστε τη συμπαράσταση του κόσμου, ο οποίος μέχρι στιγμής μας έχει βοηθήσει αισθητά με την παρουσία του».

Διαιτητές του αγώνα με την Ξάνθη θα είναι οι Ντίνος και Τσούτας.

Το Δ.Σ. του ΑΟ ΚΟΛΟΣΣΟΣ Ρόδου και τα παιδιά που αθλούνται στις Ακαδημιές μας, ευχαριστούν θερμά τους Χρήστο και Νικόλαο Βυζαντίνη - ΥΙΟΙ Αντωνίου Βυζαντίνη - για την σημαντική προσφορά τους σε επενδυμένο αφρολέξ για την προστασία των αθλητών από ατυχήματα στα γήπεδα μπάσκετ όπου προπονούνται.

Αρχαιρεσίες στους Διαιτητές Ποδοσφαίρου

Με δελτίο τύπου ο σύνδεσμος ανακοινώνει πως την ερχόμενη Δευτέρα στις 7μ.μ. θα πραγματοποιηθεί Γενική Συνέλευση στα γραφεία του.

Παράλληλα προσκαλεί όλα τα μέλη να παρευρίσκονται στην εκδήλωση, η οποία θα ασχοληθεί με τα εξής θέματα:

Ολα τα μέλη μας στην Τακτική Γενική Συνέλευση, που θα γίνει στα γραφεία μας Ζαχ. Παπαζαχαρίου 4, την δευτέρα στις 18 Δεκεμβρίου 2006 και ώρα 7μ.μ. με θέματα ημερήσιας διάταξης:

1) Εκλογή Προέδρου και γραμματέα Γ.Σ.
2) Ονομασία Τακτικών Μελών των μέχρι τώρα Δοκίμων
3) Εκλογή Τριμελούς Εφορευτικής Επιτροπής
4) Εγκριση Προϋπολογισμού οικον. Ετους 2007
5) Διοικητικός και Οικονομικός Απολογισμός απερχόμενης Διοίκησης έτους 2005-2006
6) Εκθεση εξελεγκτικής Επιτροπής
7) Προτάσεις διάφορα
8) Διενέργεια αρχαιρεσιών για την ανάδειξη 9μελούς Δ.Σ. και 3μελούς Εξελεγκτικής επιτροπής τριετούς θητείας.

Η Τακτική Γενική Συνέλευση θεωρείται σε απαρτία όταν παρίστανται περισσότερα από τα μισά ταμειακώς εντάξει μέλη. Σε περίπτωση μη επίτευξης απαρτίας η Γ.Σ. θα επαναληφθεί την επόμενη μέρα 19-12-2006, ημέρα Τρίτη, την ίδια ώρα και στον ίδιο χώρο χωρίς νέα πρόσκληση και θα θεωρηθούν σε απαρτία ανεξάρτητα από τον αριθμό των παρόντων μελών.

Σύμφωνα με το καταστατικό άρθρο 7, παρ. δ η υποψηφιότητα για την εκλογή στο Δ.Σ. κατατίθεται στον Γραμματέα του Συνδέσμου τουλάχιστον δύο ώρες πριν την έναρξη της Γεν. Συνέλευσης και συνοδεύεται από το χρηματικό ποσό των 50 ευρώ.

Συγκέντρωση παραγόντων

Καλούνται οι υπεύθυνοι των ομάδων του Α' ομίλου Υποδομών να βρίσκονται στα γραφεία της ΕΠΣΔ την Τρίτη 21/11/2006 και ώρα 5μ.μ. όπου θα συζητηθεί το θέμα των αγώνων με τον ΠΟΣΕΙΔΩΝΑ ΚΑΡΠΑΘΟΥ.

Οι ομάδες είναι οι ακόλουθες: ΑΣΤΕΡΑΣ ΠΑΣΤΙΔΑΔ, ΗΡΑΚΛΗΣ ΜΑΡΙΤΣΩΝ, ΑΝΑΓΕΝΝΗΣΗ ΕΜΠΩΝΑΣ, ΕΥΚΛΗΣ, ΑΤΡΟΜΗΤΟΣ ΔΙΜ., ΑΠΟΛΛΩΝ ΑΠΟΛ., ΚΛΕΑΝΘΗΣ, Γ.Σ. ΙΑΛΥΣΟΣ ΚΑΙ ΠΟΣΕΙΔΩΝΑΣ ΚΑΡΠ.

Πρωτάθλημα Υποδομών

Υστερα από εισήγηση της Επιτροπής Κανονισμών το Δ.Σ. έκανε δεκτή την ένσταση του Διγενή Κοσκινού κατά του Α.Ε.Ρ.Α. για αντικανονική συμμετοχή του ποδοσφαιριστή Χρύσανθου Λαουδίκου, για το πρωτάθλημα υποδομών. Ετσι, ο αγώνας κατακυρώνεται υπέρ του Διγενή με σκορ 3-0. Επίσης απ' τον Α.Ε.Ρ.Α. αφαιρούνται 4 βαθμοί απ' την γενική βαθμολογία της ομάδας.

Σήμερα η συνάντηση

Με πρωτοβουλία της Ανδριάνας Μπαφίτη, προέδρου του ΝΑΟΔ και την έγκριση του Δ.Σ. του Ν.Α.Ο.Δ., πραγματοποιείται σήμερα και ώρα 6:30μ.μ. σύσκεψη στην αίθουσα του Νομαρχιακού Συμβουλίου με θέμα:

«Λήψη δυναμικών δράσεων για την επίλυση του ακτοπλοϊκού». Η σύσκεψη αυτή γίνεται γιατί τα αθλητικά σωματεία βρίσκονται σε αδιέξοδο λόγω έλλειψης πλοίων με αποτέλεσμα να θέλουν 2 και 3 ημέρες διανυκτέρευσης για να δώσουν έναν αγώνα σε νησί. Μαζί με την ταλαιπωρία υπάρχει και οικονομική εξόντωση. Για το λόγο αυτό έχουν κληθεί να παρευρεθούν η Ε.Π.Σ.Δ. η Τ.Ε. Καλαθοσφαίρισης, οι Σύνδεσμοι Διαιτητών και τα Αθλητικά Σωματεία. Μπορεί δε οποιοσδήποτε αθλητικός φορέας να συμμετάσχει στη σύσκεψη αυτή. Θα τεθούν επί τάπητος όλες οι απόψεις και οι προτάσεις, και από κοινού θα ληφθούν δυναμικές δράσεις, ώστε να λυθεί το πολυσυζητημένο συγκοινωνιακό πρόβλημα των νησιών μας. Η συμμετοχή όλων σας κρίνεται απαραίτητη γιατί έτσι μόνο θα έχουμε θετικό αποτέλεσμα

Κλήρωση Κυπέλλου Δωδ/σου

Γ' ΦΑΣΗ

Την Τρίτη 21/11/2006 και ώρα 6μ.μ. στα γραφεία της ΕΠΣΔ θα πραγματοποιηθεί η κλήρωση της Γ' φάσης του Κυπέλλου Δωδεκανήσου - Κλιματιστικά Σταυρής Ο.Ε.».

Διήμερο στο «παρκέ»

Ορίσθηκαν οι διαιτητές για τις αναμετρήσεις της αγωνιστικής που διανύουμε, στα πλαίσια των τοπικών πρωταθλημάτων του μπάσκετ

Αρκετά γήπεδα της Δωδεκανήσου θα φιλοξενήσουν ενδιαφέροντα παιχνίδια σ' όλες τις κατηγορίες των τοπικών πρωταθλημάτων γι' αυτό το μπασκετικό διήμερο.

Οι διαιτητές των αναμετρήσεων και αναλυτικότερα το πρόγραμμα έχει ως εξής:

ΑΝΔΡΙΚΟ Α' Κατηγορία
6η αγωνιστική
Σάββατο
• Κολέγιο (2:30μ.μ.)
Ηρακλής Λάρδου - Διγενής
Διαιτητές: Βιτζηλαίος - Φάκαρος
• Ιαλυσός (8:30μ.μ.)
Ιβίσκος - Διαγόρας
Διαιτητές: Στάλας - Αρνάς
• Κλειστό Κω (6:00μ.μ.)
ΑΕ Δικαίου - ΕΑΚΑ
Διαιτητές: Ζαμάγιας - Αυγουλάς
Κυριακή
• Βενετόκλειο (3:00μ.μ.)
Ζέφυρος - Ιπποκράτης
Διαιτητές: Κουνελλές - Στάλας

ΑΝΔΡΙΚΟ Β' Κατηγορία
3η αγωνιστική
Σάββατο
• Σύμη (12:00) Σύμη - Κλεόβουλος Διαιτητές: Ξάνθος - Στάλας

ΕΦΗΒΙΚΟ
Κυριακή
• Κάλυμνος (12:00)
ΕΑΚΑ - Ηρακλής 2000
Διαιτητές: Αυγουλάς Χαντσαρίδης

ΚΟΡΑΣΙΔΩΝ
Σάββατο
• Καρδάμαινα (2:00μ.μ.)
Ηρακλής 2000 - Ιπποκράτης
Διαιτητές: Ζαμάγιας -Σταματογιάννης
• Ιαλυσός (4:00μ.μ.)
Ιάλυσος - Πήγασος
Διαιτητές: Μυροφόρος - Πετρίδης
• Βενετόκλειο (5:00μ.μ.)
Κολοσσός - Ιβίσκος
Διαιτητές: Αρνάς - Γαλανός
• Κάλυμνος (10:30π.μ.)
ΕΑΚΑ - ΑΕ Δικαίου
Διαιτητές: Αυγουλάς - Χαντσαρίδης

ΠΑΙΔΙΚΟ Β' Ομιλος
5η αγωνιστική
Κυριακή
• Κάλυμνος (2:00μ.μ.)
ΕΑΚΑ - Ιπποκράτης Β'
Διαιτητές: Αυγουλάς - Χαντσαρίδης

«Μάχη» στη Δραπετσώνα

Το Σάββατο στη 1:00μ.μ. ο Σταυρός Κ., φιλοξενείται απ' την Ενωση - Δόξα Αρτεμις '97 στην πρεμιέρα του Περιφερειακού Πρωταθλήματος

Πρεμιέρα εκτός έδρας για τον Σταυρό Καλυθιών που θα αντιμετωπίσει την Ενωση - Δόξα Αρτεμις '97 το Σάββατο στη 1μ.μ. στο γήπεδο της Δραπετσώνας στα πλαίσια του Περιφερειακού Πρωταθλήματος γυναικών. Ο προπονητής του Σταυρού Κώστας Χρόνης πραγματοποίησε χθες την τελευταία του προπόνηση με όλες τις παίκτριες να δίνουν το παρών και προετοιμασμένες για να αντιμετωπίσουν μία ομάδα με υψηλότερους στόχους.

Βέβαια και ο στόχος της ροδίτικης ομάδας είναι να διαγράψουν μία καλή πορεία στο πρωτάθλημα έτσι ώστε να πλασαριστούν σε μία καλή βαθμολογική θέση. Σήμερα θα ταξιδέψουν ακτοπλοϊκώς για τον Πειραιά με τον προπονητή να καλεί στη αποστολή τις εξής αθλήτριες: Δεσπούνη Μαρία, Βασιλειάδου Ελένη, Κιότου Βέρα, Πατράσκου Αλίνα, Διακίδη Χριστίνα, Καταβενού Μίκα, Αξιώτη Δήμητρα, Αβραμούση Βάγια, Κτενά Μαρία, Δράπανου Ελευθερία, Κουρδουμπά Κατερίνα, Ελευθεριώτη Αγγελική, Γρηγοριάδη Άννα-Μαρία, Μαλιάκκα Εμιλη, Φράγκου Μαρία.

Επιπλέον, στην πρεμιέρα του Πρωταθλήματος, ο Α.Ο. Κωακός Φιλίνος θα φιλοξενήσει στο νέο στάδιο Ανταγόρα την Κυριακή στις 3:00μ.μ. στον ΑΟΝΦ Πειραϊκό με παρατηρητή αγώνα την κ. Φιλοπούλου.

Επιχορηγεί τους πρώτους

Ο Ομιλος Γκολφ Αφάντου «κλείνει» τον κύκλο των αγώνων κατάταξης την επόμενη Κυριακή ενόψει του Super Cup που θα πραγματοποιηθεί στις 9-10 Δεκεμβρίου στη Γλυφάδα

Την συμμετοχή του Ομίλου Γκόλφ Αφάντου επικύρωσε η διοργανώτρια ομοσπονδία στο Super Cup που θα διεξαχθεί στις 9-10 Δεκεμβρίου στα γήπεδα γκολφ της Γλυφάδας. Εν όψει αυτού του σημαντικού αγώνα ο όμιλος άρχισε να διοργανώνει, έως σήμερα επτά αγώνες κατάταξης. Την επόμενη Κυριακή θα είναι ο τελευταίος αγώνας που θα πραγματοποιηθεί σ' αυτή τη φάση αξιολογώντας έξι αθλητές με το μεγαλύτερο σκορ στην τελική βαθμολογική κατάταξη.

Αυτοί οι αθλητές θα έχουν την δυνατότητα της συμμετοχής τους στο Super Cup με έξοδα εξ' ολοκλήρου του ομίλου. Μετά από την ανάδειξη των αθλητών οι προπονητές του ομίλου θα τους προετοιμάσουν σε εντατικούς ρυθμούς έτσι ώστε να πραγματοποιήσουν μία αξιοπρεπή εμφάνιση. Ο όμιλος δεν μένει όμως μόνο στο αγωνιστικό κομμάτι, καθώς αυτή την χρονική περίοδο προετοιμάζουν την έκδοση περιοδικού όπου μέσα από εκεί θα γίνει γνωστή η πορεία, οι στόχοι και τα πεπραγμένα της φετινής χρονιάς.

ΣΤΟΧΟΣ ΤΩΝ ΠΡΟΓΡΑΜΜΑΤΩΝ Η ΑΝΑΔΕΙΞΗ ΤΗΣ ΜΟΝΑΔΙΚΟΤΗΤΑΣ ΚΑΘΕ ΤΟΠΟΥ

ΧΡΗΜΑΤΟΔΟΤΙΚΕΣ ΕΥΚΑΙΡΙΕΣ ΓΙΑ ΑΓΡΟΤΟΥΡΙΣΤΙΚΕΣ ΕΠΙΧΕΙΡΗΣΕΙΣ

Τον τελευταίο καιρό παρατηρείται έντονη αύξηση του ενδιαφέροντος για επενδύσεις στον αγροτουριστικό τομέα. Ο Αγροτουρισμός αφορά σε τουριστικές δραστηριότητες μικρής κλίμακας, οικογενειακής ή συνεταιριστικής μορφής, που αναπτύσσονται σε αγροτικό χώρο από ανθρώπους που απασχολούνται στη γεωργία. Βασικό σκοπό έχει να δώσει εναλλακτικές λύσεις στην απασχόληση των γεωργών και να βελτιώσει το εισόδημα και την ποιότητα ζωής τους.



Ο Αγροτουρισμός ξεκίνησε στις όχι ιδιαίτερα ανεπτυγμένες οικονομικά περιοχές της χώρας, έχοντας ουσιαστικούς και μακροπρόθεσμους στόχους:

✓Την παραμονή των κατοίκων των περιοχών αυτών στις εστίες τους, ώστε να αποφευχθεί η ερήμωση της υπαίθρου και να αντιμετωπιστεί η αστυφιλία.

✓Την αντιμετώπιση της μείωσης της αγροτικής παραγωγής.

✓Τη διατήρηση της αρχιτεκτονικής κληρονομιάς, με την ανακαίνιση παραδοσιακών κτισμάτων.

✓Την προβολή της πολιτιστικής κληρονομιάς κάθε περιοχής.

✓Τη συμπλήρωση και τη βελτίωση του γεωργικού εισοδήματος.

Η εκμετάλλευση του πλούτου της περιοχής γίνεται από ντόπιους επιχειρηματίες, που δεν παραβλέπουν την πολιτιστική κληρονομιά. Ετσι δίνεται η ευκαιρία στην τοπική κοινωνία να αναπτυχθεί και να διατηρήσει τη λαογραφία ή να αναβιώσει εργασίες και τέχνες ξεχασμένες, για να παράγει παραδοσιακά προϊόντα (υφαντά, κεντήματα, γλυκά κουταλιού, μαρμελάδες, ζυμαρικά, αρωματικά φυτά, κ.ά.). Επίσης, να αναβιώσει τοπικά έθιμα και να οργανώσει παραδοσιακές εκδηλώσεις, συντηρώντας τη μνήμη των ανθρώπων. Ολα αυτά συντηρούν και δεν αλλοιώνουν το χαρακτήρα της υπαίθρου, αναδεικνύοντας τη διαφορετικότητα και τη μοναδικότητα του κάθε τόπου. Ακόμα, εξασφαλίζεται η επικοινωνία απομονωμένων περιοχών με αστικά κέντρα, και το σπουδαιότερο, δίνονται προοπτικές στους νέους της περιοχής.

Με το πρόγραμμα του αγροτουρισμού παρέχεται άνετη διαμονή και αναψυχή, ώστε να ξεκουραστεί ο . επισκέπτης. Τα αγροτουριστικά καταλύματα, που βρίσκονται σε περιοχές με φυσικές ομορφιές, περιλαμβάνουν ενοικιαζόμενα επιπλωμένα δωμάτια ή διαμερίσματα, εστιατόρια οικογενειακής μορφής με τοπική παραδοσιακή κουζίνα, χώρους άθλησης και αναψυχής, πολιτιστικές εκδηλώσεις, εργαστήρια παραγωγής ειδών λαϊκής τέχνης και διατροφής με ντόπια προϊόντα κ.ά.

Οι αγρότες και αγρότισσες, που ασχολούνται με τον αγροτουρισμό, παρακολουθούν υποχρεωτικά εκπαιδευτικά προγράμματα, ανάλογα με την απασχόλησή τους, ώστε να έχουν ικανοποιητική επαγγελματική κατάρτιση και να παρέχουν στους επισκέπτες καλές υπηρεσίες και προϊόντα ποιότητας. Χρηματοδοτικές ευκαιρίες για αγροτουριστικές επιχειρήσεις δίνουν μεταξύ άλλων τα προγράμματα:

Η LEADER +: Σε συνέχεια των δύο προηγούμενων κοινοτικών πρωτοβουλιών Leader I και II, το Leader + ενισχύει επενδυτικά σχέδια μικρής κλίμακας σε αγροτικές περιοχές – περιοχές παρέμβασης. Υλοποιείται από το υπουργείο Γεωργικής Ανάπτυξης και Τροφίμων μέσω των κατά τόπους Ομάδων Τοπικής Δράσης. Δεν αφορά σε όλη την επικράτεια.

Το συνολικό κόστος του Επιχειρησιακού Προγράμματος εκτιμάται να ανέλθει στα 392,6 εκατ. ευρώ περίπου, ενώ το ύψος της Δημόσιας Δαπάνης ανέρχεται σε 251,18 εκατ. ευρώ, από τα οποία τα 182,90 εκατ. ευρώ αποτελούν την κοινοτική συμμετοχή (ταμείο ΕΓΤΠΕ – Π). Το Επιχειρησιακό Πρόγραμμα υιοθετεί δυο γενικούς αναπτυξιακούς στόχους, που είναι:

✓Η ολοκληρωμένη, υψηλής ποιότητας, αειφόρος ανάπτυξη της υπαίθρου μέσω πιλοτικών εφαρμογών.

✓Η ενίσχυση της προσπάθειας για άρση της απομόνωσης των περιοχών σε όλα τα επίπεδα της οικονομικής και κοινωνικής ζωής.

Η LEADER + είναι μια πρωτοβουλία της Ευρωπαϊκής Ενωσης, η οποία έχει ως βασικό σκοπό τη βελτίωση της ποιότητας ζωής των κατοίκων της υπαίθρου μέσα από μία συνεχή ανάπτυξη. Η ανάπτυξη αυτή επιτυγχάνεται μέσα από δραστηριότητες των κατοίκων, που αξιοποιούν τους φυσικούς, ανθρώπινους και οικονομικούς πόρους του τόπου τους, αναδεικνύουν τις ομορφιές του, ανακαλύπτουν νέες πηγές εισοδήματος και παράλληλα προστατεύουν τη φυσική και πολιτιστική κληρονομιά.

Στο πλαίσιο της LEADER +, οι άνθρωποι της υπαίθρου:

✓συμμετέχουν ενεργά και αποφασίζουν οι ίδιοι για την αναπτυξιακή προσπάθεια που γίνεται στην περιοχή τους,

✓προβαίνουν σε μικρές επενδύσεις που δημιουργούν, όμως, έναν ιδιαίτερα παραγωγικό ιστό και

✓κάνουν οι ίδιοι πράξη όσα οραματίζονται για την περιοχή τους.

Στο πλαίσιο του τοπικού προγράμματος LEADER + μπορούν να υποβάλουν επενδυτική πρόταση, κάθε φυσικό ή νομικό πρόσωπο (ιδιώτες, Α.Ε. Ο.Ε., ΟΤΑ, επιχειρήσεις ΟΤΑ, Συνεταιρισμοί, Σύλλογοι κ.λπ.) κάτοικος ή μη της περιοχής εφαρμογής του τοπικού προγράμματος. Οι γυναίκες και οι νέοι θα προτιμώνται έναντι των υπολοίπων.

Ποσοστά ενίσχυσης και ποιο το ύψος των επενδυτικών σχεδίων:

✓Στα ιδιωτικά έργα το ποσοστό ενίσχυσης ανέρχεται γενικά στο 55% του επιλέξιμου κόστους.

✓Στα δημόσια έργα το ποσοστό ενίσχυσης ανέρχεται γενικά στο 100% του επιλέξιμου κόστους (και σύμφωνα με την ΚΥΑ 518/350/12-2-2003).

ΟΠΑΑΧ: Τα Ολοκληρωμένα Προγράμματα Ανάπτυξης Αγροτικού Χώρου εφαρμόζονται σε επιλεγμένες περιοχές παρέμβασης, κυρίως σε ορεινές και μειονεκτικές. Δίνουν τη δυνατότητα σε αγρότες και μη αγρότες να υλοποιήσουν επενδυτικά σχέδια μικρής κλίμακας. Υλοποιούνται από το υπουργείο Γεωργικής Ανάπτυξης και Τροφίμων και τις Περιφέρειες (μέσω ΠΕΠ).

Τα ΟΠΑΑΧ χρηματοδοτούν υποδομές για τον αγροτικό τομέα, παρεμβάσεις αναβάθμισης των οικισμών και του φυσικού περιβάλλοντος, δράσεις βελτίωσης της ποιότητας ζωής των κατοίκων και των δεξιοτήτων τους, καθώς και ενισχύσεις σε ιδιώτες (γεωργούς και μη) για επενδύσεις στον αγροτικό τομέα, αλλά και εκτός αυτού και επιπλέον υποστηρικτικές δράσεις για την ανάδειξη των περιοχών παρέμβασης.

ΠΗΓΕΣ ΧΡΗΜΑΤΟΔΟΤΗΣΗΣ ΤΩΝ ΟΠΑΑΧ

Τα ΟΠΑΑΧ συγχρηματοδοτούνται από εθνικούς πόρους και από το Ευρωπαϊκό Γεωργικό Ταμείο Προσανατολισμού και Εγγυήσεων – Τμήμα Προσανατολισμού (ΕΓΤΠΕ-Π), Το Ευρωπαϊκό Ταμείο Περιφερειακής Ανάπτυξης (ΕΤΠΑ) και το Ευρωπαϊκό Κοινωνικό Ταμείο (ΕΚΤ).

ΚΥΡΙΟΙ ΣΤΟΧΟΙ

✓Η μείωση των περιφερειακών ανισοτήτων. ✓Στήριξη της ανάπτυξης στις λιγότερο ανεπτυγμένες περιοχές. ✓Βελτίωση της ανταγωνιστικότητας των αγροτικών ορεινών και μειονεκτικών περιοχών. ✓Βιώσιμη και ολοκληρωμένη ανάπτυξη των περιοχών. ✓Διατήρηση του περιβάλλοντος και της κοινωνικής συνοχής για όλο τον αγροτικό πληθυσμό. ✓Διάσωση και διαφύλαξη στοιχείων της πολιτιστικής κληρονομιάς. ✓Αναδιάρθρωση της τοπικής αγροτικής οικονομίας, οικονομική και πολιτιστική αναβάθμιση της υπαίθρου. ✓Βελτίωση της ποιότητας ζωής των κατοίκων των αγροτικών περιοχών.





ΕΛΛΗΝΙΚΗ ΔΗΜΟΚΡΑΤΙΑ
ΠΕΡΙΦΕΡΕΙΑ ΝΟΤΙΟΥ ΑΙΓΑΙΟΥ
ΝΟΜΟΣ ΔΩΔΕΚΑΝΗΣΟΥ
ΔΗΜΟΣ ΡΟΔΙΩΝ
Γραφείο Προγραμματισμού και Τεκμηρίωσης
Πληροφ: Α. Γονιδάκη
τηλεφ. 2241043085

ΕΙΔΟΠΟΙΗΣΗ

Τη Δευτέρα 15 Ιανουαρίου 2007 και ώρα 09.00 π.μ. συζητείται ενώπιον του Μονομελούς Πρωτοδικείου Ρόδου (Ειδική Διαδικασία) η από 28-9-2006 και με αριθμό κατάθεσης 203/28-9-2006 αίτηση του Δήμου Ροδίων για τον προσδιορισμό προσωρινής τιμής μονάδας αποζημίωσης λόγω απαλλοτρίωσης κατά

1. Μεχμέτ Κιαμήλ Οσματζίκ ,
2. Σταματίας συζ. Γεωργίου Κολύβα, το γένος Μιχαήλ Ταντή,
3. Στηβ-Σταύρου Μιχαήλ Ταντή,
4. Πήτερ - Παντελή Μιχαήλ Ταντή,
5. Αικατερίνης συζ. Αναστασίου Σωτηράκη, το γένος Ξενοφ. Μανιά,
6. Ευαγγέλου Γκέλιου του Αναστασίου
7. Αλεξάνδρας Γκέλιου θυγ. Κων/νου Ανθή
8. Χαράλαμπου Μαμαλίγκα του Μιχαήλ
9. Αντώνιου Κων/νου Χάλαρη
10. Ντουρνάντε συζ. Μεχμέτ Κερκές ή Σουγκιού, το γένος Μεχμέτ Χαφούς Μπαστίαλη
11. Χασάν Χασάν Τσακίρογλου
12. Ελληνικού Δημοσίου, όπως νόμιμα εκπροσωπείται από τον Υπουργό Οικονομικών, που κατοικοεδρεύει στην Αθήνα
13. Δημητρίου Χαρτοφύλη του Κων/νου
14. Μιχαήλ Χαρτοφύλη του Κων/νου
15. Κυριάκου Χαρτοφύλη του Κων/νου
16. Τσαμπίκου Κώστα του Νικολάου
17. Αχμέτ Νασσήφογλου του Χαλήλ
18. Μπεχιέ θυγ. Μουσταφά Αλή Χότζα
19. Οσμάν Ρεσχιουτ Τοπάλογλου
20. Νικολάου Βογιατζηδάκη του Ηλία
21. Γεωργίου Κων/νου Χαρτοφύλη
22. Χουσνιέ συζ. Εκεκόν
23. Μινεβέρ Τιράκ
24. Σεριφέ Κοσαγκή
25. Φραγκίσκου Φραγκεσκάκη του Βασιλείου
26. Αντωνίου Φραγκεσκάκη του Βασιλείου
27. Σαρή Χουσεΐν
28. Σαρή Χαντιγκέ
29. Τοπάλογλου Ρεχιάτ
30. Τοπάλογλου Εμινέ
31. Τοπάλογλου Μεχμέτ
32. Τοπάλογλου Χουσεΐν
33. Τοπάλογλου Χουσνιέ
34. Τοπάλογλου Σανιέ
35. Εμινέ του Μεχμέτ χα Μπεκήρ
36. Παλιέ Σαρή Μουσταφά
37. Καντριέ Σαρή Μουσταφά
38. Μεχμέτ Σαρή Μουσταφά
39. Κομνηνού Τσαπούκη του Νικολάου
40. Καλλιόπης συζ. Μηνά Ερνία ή Βασίλα το γένος Νικ. Λεντάκη
41. Βασιλείου Βασίλα του Μιχαήλ
42. Θεοδώρας χα Κομνηνού Φαρμακίδη
43. Σωτηρίου Κομν. Φαρμακίδη
44. Ευγενίας θυγ. Κομν. Φαρμακίδη
45. Μαρίας θυγ. Κομν. Φαρμακίδη
46. Συμεών Κούρτη
47. Δέσποινας Κούρτη
48. Τσαμπίκου Κούρτη
49. Λουκίας Καλαμάτα συζ Τσαμπίκου Κούρτη
50. Μιχαήλ Χαρτοφύλη του Κων/νου
51. Βιργινίας θυγ. Κων/νου Χαρτοφύλη
52. Σταματίας χήρας Ηλία Ντουρουτλή
53. Θωμά Ντουρουτλή
54. Χαρίλαου Ντουρουτλή
55. Ευαγγελίας Ιεροβασίλη συζ. Ιωάννη Μττατζακάκη
56. Μαρίας Χατζηγεωργίου συζ. Φιλημ. Αγγελινιού
57. Σταυρούλας Χατζηγεωργίου
58. Γεωργίου Ζουρούδη του Πέτρου
59. Ζωοττηγής συζ. Γεωργ. Ζουρούδη το γένος Ζωγράφου
60. Κυριάκου Χατζηνικολάου του Πέτρου
61. Πέτρου Τσαταλιού του Βασιλείου
62. Σταυρούλας συζ. Πέτρου Τσαταλιού το γένος Σταύρου Αερικού
63. Βασιλείου Μπίλλη του Ανάργυρου
64. Θεμελίνας συζ. Βασ. Μττίλλη το γένος Τσαταλιού
65. Ιωάννη Αγγέλου του Παναγιώτου
66. Ιφιγένειας συζ. Ιωάννη Ταμπουρά το γένος Ιωσήφ Χατζηπαντελή
67. Αννας Κρητικού - Λαμπράκη του Ματθαίου
68. Μαρίας Κρητικού - Λαμπράκη του Ματθαίου
69. Μαρίας συζ. Φιλήμονα Αγγελινιού το γένος Κων/νου Χατζηγεωργίου
70. Εμμανουήλ Πετρά του Γεωργίου
71. Φανουρίου Νέσκη του Νικολάου
72. Χαράλαμπου Αναμουρλή του Προδρόμου
73. Αννας συζ. Χαρ. Αναμουρλή το γένος Βασ. Τσίκη
74. Ευσταθίου Τηλεβαρίδη του Πολύχρονη
75. Εμμανουήλ Μιχαήλ Αναστασιάδη
76. Σταματίας συζ. Εμμ. Αναστασιάδη το γένος Χρήστου Κωνσταντά
77. Σοφίας συζ. Μιχαήλ Πρωτόπαπα το γένος Γεωργίου Τσέρκη
78. Ιωάννη Γεωργ. Τσέρκη
79. Τσαμπίκου Χατζηβασιλείου
80. Μαρίας Χατζηβασιλείου
81. Μιχαήλ Τσακίρη του Αντωνίου
82. Αγαπητού Αναμουρλή του Προδρόμου
83. Αλέξανδρου Ιωάννου Βλάχου
84. Κων/νας συζ. Αλεξάνδρου Βλάχου το γένος Ι. Κετσέ
85. Μικέ Ιωάννου Φιλτζαντζίδη
86. Βασιλείας συζ. Μικέ Φιλτζαντζίδου το γένος Σκουλλή
87. Νταουσαντζή Χαλίλ
88. Νταουσαντζή Ντουρκαντίν
89. Αλή Ιμπραήμ Νταουσαντζή
90. Χιαμπάν ή Σιαμπάν Μεχμέτ Νταουσαντζή
91. Ζεχρά συζ Χαλιλ Νασλή Γκιμπίκος
92. Ιμπραήμ Μεχμέτ Νταουσαντζή
93. Νατζιέ χα Ραχήτ Νταουσαντζή
94. Μιχαήλ Μιχαήλ του Κων/νου
95. Μερσίνης Μαντζουρίδου του Θεοφάνη συζ. Χαραλάμπου Νικολάου
96. Χαράλαμπου Νικολάου του Νικολάου
97. Κωνσταντίνου Σταμούλη του Ηρακλή
98. Αναστασίας συζ. Κων/νου Σταμούλη το γένος Κων/νου Κιομουρτζή
99. Ιωάννη Κοσκινιάτη του Γεωργίου
100. Βιολέτας Μιχαήλ του Νικολάου
101. Γεωργίας Μιχαήλ του Νικολάου
102. Νταουσαντζή Αχμέτ
103. Αγγέλας Πάριδος Χατζηδημητρίου
104. Ραχήτ Χαλήλ Νταουσαντζή
105. Σεφκέτ Αλή Νταουσαντζή
106. Μουρβέτ ή Μουρεβετ Κιμάλ Καπτανογλου
107. Αϊσέ χα Μεμέτ Νταουσαντζή
108. Τζεμίλ Ιμπραήμ Νταουσαντζή
109. Γεωργίου Γεωργά του Λουκά
110. Ιωάννη Γεωργ. Κοσκινιάτη
111. Δημητρίου Γεωργ. Κοσκινιάτη
112. Αννας συζ. Εμμ. Σάββενα το γένος Κων/νου Στεφανάκη
113. Καλλιόπης συζ. Αστεριού Λάλλου
114. Σοφίας - Φανερωμένης συζ. Αντων. Ορφανού
115. Πατελίνας συζ. Παναγ. Πάππου
116. Βασίλειου Κεσίσογλου του Προδρόμου
117. Γεωργίας συζ. Βασιλείου Κεσίσογλου το γένος Γεωργ. Χαλκιαδάκη
118. Τοπάλογλου Γιουσούφ του Χουσεΐν
119. Ιωάννη Μαθιουδάκη του Παναγιώτη
120. Χιερήφ χα Μουσταφά Σιεχ
121. Μττεϊζά χα Ιζέτ Σιεχ
122. Χρήστου Παπανδρέου του Σάββα
123. Μαρίας συζ. Χρ. Παπανδρέου το γένος Ευσταθίου Διαμαντή
124. Τσετίν Κερίμογλου
125. Φετί Κερίμογλου
126. Ιζαμπέλλας συζ. Μποράση το γένος Εμίλ Μάρρε ή Αχμέτ Σιέχ
127. Ιζέτ Μουσταφά
128. Ελευθερίου Σταματίου Χατζηλαζάρου
129. Γραμματικής Κάβουρα του Μιχαήλ
130. Μαρίας Κάβουρα
131. Γεώργιου Πλάτση του Χαραλάμπου
132. Ιωάννη Πλάτση του Χαραλάμπου
133. Ιάκωβου Πεστλίκη του Ηλία
134. Ηλία Μυριαλλάκη του Κυριαζή
135. Φλώρας συζ. Ηλία Μυριαλλάκη το γένος Νικ. Ορφανού
136. Σεβαστού Κυλιμάτου του Γεωργίου
137. Δέσποινας συζ. Σεβαστού Κυλιμάτου το γένος Ιωάννου Πακίδη
138. Μιχαήλ Πεστλίκη του Ηλία
139. Αγαπητού Κούρου του Μυριαλλή
140. Νικόλαου Αθανασίου Βλαχούδης
141. Δέσποινας θυγ. Βασιλείου Μηνά
142. Μαρίας συζ. Δημ. Παπαθεοδώρου το γένος Γεωργ. Ζαννάκη
143. Ιωάννη Χατζηνικόλα ή Νικολάδου του Γεωργίου
144. Ευαγγελίας συζ. Ευαγγέλου Πετρίδη το γένος Συμεώνος Πυρράκη
145. Αντωνίου Βασιλείου του Παναγιώτη
146. Σοφίας συζ. Ελευθερίου Μπούχλα
147. Σωτηρίας θυγατ. Ελευθερίου Μπούχλα
148. Μαρίας συζ. Γεωργίου Κουτσουμπάρη το γένος Κων/νου Στεφανάκη
149. Γεωργίου Χατζηδιάκου του Κων/νου
150. Μαρίας θυγ Γεωργίου Γεωργιάδου συζ. Γεωργ. Χατζηδιάκου
151. Μαρίας Παπαβασιλείου το γένος Αγγέλου
152. Ιωάννη Μαθιουδάκη
153. Θεόδωρου Μαστροβασίλη του Βασιλείου
154. Στρατονίκης συζ. Νικολάου Σεμερτζάκη το γένος Ιωάννη Διακοσάββα
155. Βιργινίας συζ. Ιωάννη Χαβιάρα το γένος Κων/νου Ψαθά
156. Πάχου Τσαγγάρη του Ηλία
157. Φαίδρας συζ. Εμμ. Βιτζηλαίου το γένος Μιχαήλ Μπόνη
158. Δέσποινας συζ. Θωμά Μανούσου το γένος Ιωάννη Καλλιγά
159. Ευστάθιου Θωμά Μανούσου
160. Τριαντάφυλλου Μανούσου του Θωμά
161. Ιωάννη Θωμά Μανούσου
162. Ιωάννη Θεόδωρου Πλευνιώτη
163. Σταύρου Ιορδανού Χατζηαγαπίου
164. Χαριτωμένης Σάββα Πιπίνου
165. Ευανθίας συζ. Ηλία Τσατσούρα το γένος Παναγιώτη Δουσεμερτζή
166. Εμμανουήλ Αντωνίου Ταράλη
167. Εμμανουήλ Βαλασίου Φακιόλη
168. Εμμανουήλ Χαραλάμπου Χαραλάμπους
169. Παναγιώτη Μιχαήλ Βάλλας
170. Απτούλ - Καντήρ Χαληπλή
171. Οργανισμού Διαχείρισης Κτημάτων Βακούφ Ρόδου, που εδρεύει στη Ρόδο, όπως νόμιμα εκπροσωπείται,
172. Μαριάνθης χήρας Ι. Λεμονάκη το γένος Κιτράκη
173. Ευθυμίας συζ. Εμμανουήλ Λουκατάρη
174. Ευσταθίας Ι. Λεμονάκη
175. της ομόρρυθμης εταιρείας με την επωνυμία Γ. Κωνσταντινίδης Α. Κακάς Ο.Ε.», που εδρεύει στη Ρόδο, όπως νόμιμα εκπροσωπείται.
176. Ιωάννη Δημητρίου Διακογιάννη
177. Χρήστου Δημητρίου Διακογιάννη
178. Νεσλά χήρας Μουσταφά Σαλεπτζή
179. Εύας συζ. Αλή Κατσίρη το γένος Μεχμέτ Σαλεπτζή
180. Μουσταφά Σαλεπτζή του Μεχμέτ
181. Ερτζάν Σαλεπτζή του Μεχμέτ
182. Τουνάι Σαλεπτζή του Μεχμέτ
183. Σένη συζ. Ιρφάν Αχτζή Ζαδέ -Χαφούς
184. Σουλειλά -Κνατίν Νασιφογλού του Αχμέτ
185. Λειλά συζ Γιουσούφ Γιουξέλ Αλαγιαλή
186. Ούλκερ συζ Αχμέτ Μττακλαβάτζή
187. Λαακέ συζ Σεκφέτ Μπακλαβατζή
188. Χιανσέρ Οτζάν συζ. Σελτσούκ
189. Μεχμέτ Οτζάν του Σελτσούκ
190. Μπεχιγέ Οτζαν του Σελτσούκ
191. Μιχαήλ Σταύρου Παπαδόπουλο
192. Αναστασίας συζ. Μιχαήλ Παπαδοπούλου το γένος Μαριού
193. Δημητρίου Κων/νου Χαρτοφύλλης
194. Παντελή Νικολάου Παπαμιχαήλ
195. Εμμανουήλ Νικολάου Παπαμιχαήλ
196. Νικολάου Παναγιώτου Γιαννάκη
197. Εμμανουήλ Ροσσέτου Κουντουριώτη
198. Στέφανου Παναγιώτη Λεβέντη
199. Φλώριας Ιωάννας-Αλεξάνδρας Διακοσάββα του Εμμανουήλ
200. Αριάδνης Αποστολίδη Λιβανίου
201. Στυλιανής Πάππου του Σταύρου
202. Ιωάννη Πάππου του Σταύρου
203. Ιωάννη Δ. Παρίση
204. Σταματίας Ευστ. Μανουσάκη
205. Χρυσής Μέγγιου του Σάββα
206. Αρχοντούλας θυγ. Γ. Κορακιανίτου
207. Γεωργίου Ρούσσου του Βασιλείου
208. Ιωάννας συζ. Παν. Κωνσταντίνου Λουρουργά
209. Χαράλαμπου Μαντικού του Νικολάου
210. Τσαμπίκου Τριγένη
211. Παναγιώτη Τριγένη
212. Σάββα Τσαμπίκου Παπασταμάτη
213. Μαρίας- Χριστοφή συζ. Στέφανου Μόσχου Καλλιόπη
214. Ευάγγελου Αγαπητάκη το γένος Κενενούνη
215. Μαρίας Παλαιού
216. Θεανώς συζ. Φιλήμονα Κουντούρη
217. Φατμάς Ιμάμογλου το γένος Μουσταφά Μεχτάπογλου
218. Χουσείν Ιμάμογλου του Αχμέτ
219. Χασμιέ συζ. Ιμπραήμ Τοπάχ το γένος Αχμέτ
220. Ιμπραήμ Ιμάμογλου του Αχμέτ
221. Μουσταφά Ιμάμογλου του Αχμέτ
222. Ντουρυτανέ συζ, Μεχμέτ Τιράκ
223. Σιαμπάν Τσακίρογλου του Εσρέφ
224. Ρετζέπ Τσακίρογλου του Εσρέφ
225. Ιμπραήμ Τσακίρογλου του Εσρέφ
226. Γεωργίου Δ. Τσαχουρίδη
227. Χαρίκλειας συζ. Ζαννέτου Ζαννετίδη το γένος Ν. Χατζηκώστα
228. Νίκης θυγ. Ζαννέτου Ζαννετίδη
229. Μαρίας θυγ. Ζαννέτου Ζαννετίδη
230. Ιωάννας Ι. Αρβανίτη
231. Εμμανουήλ Αντ. Αρβανίτη
232. Ταδήλ Σανιέ χα Αδήλ Τσακίρ Ογλού
233. Εμινέ Τσακίρ Ογλού
234. Φερίτ Τσακίρ Ογλού
235. Νικολάου Καρακατσάνη του Βασιλείου
236. Διαμαντή Ζωγραφάκη του Νικολάου
237. Στέλλας Αλαφάκη του Ελευθερίου
238. Φωτεινής Αντωνία συζ. Ανδιον Μιχαήλ Φερναντοπούλέ
239. Ιμπραήμ Νταουσαπτζή του Ζεφκέτ
240. Νεζαχάτ Ροδανάκη του Μιχαήλ
241. Μαρίας συζ. Γαβριήλ Πλατή το γένος Λαζάρου
242. Κωνσταντίνου Φίλη του Ευαγγέλου
243. Μττλερίνας Μττάλα του Μίτλου
244. Τουργκούζ Μπιπέρογλού του Χουσείν
245. Ευαγγελίας Χατζηπέτρου του Πέτρου
246. Γεωργίου Τρουλάκου του Εμμανουήλ
247. Καλλιόπης συζ. Γ. Ζαρμουσάκη το γένος Β. Μιχελάκη
248. Γεωργίου Σαρμουσάκη του Στυλιανού
249. Ζωής Αλαφάκη του Ιωάννη
250. Ιμάμογλου Αχμέτ
251. Γεωργίου Ατσίδη του Αναστασίου
252. Χριστίνας Γεωργίου Ατσίδη
253. Πασχάλη Πασαρή του Χρήστου
254. Ιωάννη Κ. Κλαδογένη
255. Ιωάννη Κ. Μηνέττου
256. Κωνσταντίνου Σαρρή του Ιακώβου
257. Σταματίου Λεβέντη του Παναγιώτη
258. Μεχμέτ Σαλεπτζή του Μουσταφά
259. Σάββα Παυλίδη του Παύλου
260. Ελευθερίας Καράβα του Νικολάου
261. Σταματίου Καράβα του Νικολάου
262. Θεώνης Δ. Διακίδη
263. Ευαγγελίας Δ. Διακίδη
264. Σουλειλάς θυγ. Ντουρμούς Τσιαλίκ
265. Ομέρ Τσιαλίκ του Χασάν
266. Σονηριέ Αχτσή συζ. Χινήρη το γένος Χασμέτ Τσιαλίκ
267. Ιωάννη Φωτάκη του Νικολάου
268. Κωνσταντίνου Νικολάου Πρωτόπαππα
269. Καλλιόπης συζ. Κ. Πρωτόπαππα το γένος Χατζηπαπά
270. Μερκούριου Τριαντάφυλλου

→

271. Αντωνίου Τριαντάφυλλου
272. Γεωργίου Μιχαήλ Τσιμπλής
273. Ιωάννη Παυλίδη
274. Θετεκούλα Ι. Παυλίδη
275. Ειρήνης Ι. Παυλίδη
276. Μιχαήλ Νικολάου Κόλλυβα
277. Αρχοντούλας Πρωτόπαππα
278. Ειρήνης Πρωτόπαππα
279. Νερτζιβάρ συζ. Ισμαήλ Ζαμαντάκη το γένος Μουσταφά Τσιαλίκ
280. Μεχμέτ Φεττάχ το γένος Μουσταφά Τσιαλίκ
281. Ρετζέπ Τσιαλίκ του Μουσταφά
282. Σάββα Γιαννιού του Νικολάου
283. Αϊσέ Τσαλίκ του Ρετζέπ
284. Μουσταφά Τσαλίκ
285. Μουρικιάρ συζ. Μεχμετ Τσιγκήρ το γένος Μουσταφά
286. Τσεβριέ χα Μουσταφά Τσιαλίκ το γένος Ρασίτ Ταουσατζή
287. Ιάκωβου Κολαΐνή του Βασιλείου
288. Ρετζέπ Τσιαλίκ του Τσιγώρ το γένος Μουσταφά Τσιαλίκ
289. Νερτζιβαρ συζ. Ισμαήλ Ζαμαντάκη το γένος Μουσταφά Τσιαλίκ
290. Γιαλκηρ Τσιαλίκ του Μουσταφά
291. Ντουρελιζαρ συζ. Μεχμέτ Φεττάχ το γένος Μουσταφά Τσιαλίκ
292. Σάββα Ταμβακά του Ιωάννη
293. Ρετζέπ Κασλήογλου του Καδίρ
294. Φατμά Κασλήογλου του Καδίρ
295. Τζιανγκίρ Κασλήογλου του Καδίρ
296. Μαχίρ Κασλήογλου του Καδίρ
297. Τριαντάφυλλου Τσαμπίκα του Μιχαήλ
298. Της Δημοτικής ΕπιχείρησηςΥδρευσης και Αποχέτευσης Ρόδου (πρ. ΕΔΥΡ) που εδρεύει στη Ρόδο, όπως νόμιμα εκπροσωπείται.
310)Μαρίας συζ. Εμμ. Μιναρετζή το γένος Γεωργ. Φραγκούλη
299. Ευγενίας συζ. Γεωργίου Χηράκη το γένος Ι. Μπαλάσκα
300. Γεωργίου Πρωτόπαπα του Νικολάου
301. Ιωάννη Κατινιάρη του Νικολάου
302. Κων/νου Χατζήπαπα του Κομνηνού
303. Νικόλαου Χαρτοφύλακα του Ανδρέα
304. Κυριακούλας συζ. Δημ. Ωραιόπουλου το γένος Ι. Στυλιανού
305. Κατίνας συζ. Μιχ. Καραβόλια
306. Αννας συζ. Σάββα Αλεξάνδρου
307. Γεωργίου Ελευθερίου Γιαννιού
308. Εμμανουήλ Χρυσ/μου Καζούλη
309. Νικολάου Γεωργίου Κολιάδη
310. Ευριδίκης συζ. Ιωάννη Στεφανάρα το γένος Γ. Διακογιάννη
311. Τσαμπίκας συζ. Σόλωνος Βαλασάκη το γένος Μιχ. Μιχαήλ
312. Θεανώς θυγ. Χρυσοστόμου Γιάκρα
313. Βασιλείας συζ. Εμμ. Φωτεινή το γένος Σ. Παπασάββα
314. Εμμανουήλ Γ. Δημητράκη
315. Ευάγγελου Γ. Σωτρίλλη
316. Σοφίας συζ. Μενάνδρου Γιάκρα το γένος Ι. Ασφενταγάκη
317. Βασιλείας συζ. Αθ. Στάτη το γένος Εμ. Μάκρα
318. Τσαμπίκας θυγ. Εμμ. Μάκρα
319. Χριστόφορου Διακοελία
320. Ηλία Πίσκαπα
321. Ελευθέριου Εμμ. Πασάζη
322. Βασιλείας συζ. Εμμ. Φωτεινή το γένος Σ. Παπασάββα
323. Βασιλείας συζ. Ιωαν. Στυλιανού το γένος Γ. Σπανού
324. Κων/νου Ι. Παντελλίδη
325. Σπυρίδωνα Ευστ. Μαλάκη
326. Μαρίας συζ. Ευστ. Μαλάκη
327. Λάμπρου Χρήστου Θερμού
328. Κυριακούλας συζ. Δημ. Ωραιόπουλου
329. Ευγενίας συζ. Γεωργίου Χηράκη
330. Μαρίας συζ. Εμμ. Μιναρετζή
331. Ριζά Αχμέτ Κυρμιζλή
332. Οσμάν Αχμέτ Κυρμιζλή
333. Ζελιχχά Κουλάκ
334. Ναζμέ Σουλεϊμάν
335. του νομικού προσώπου με την επωνυμία «Ταμείο Ασφάλισης Ξενοδοχοϋπαλλήλων που εδρεύει στην Αθήνα, όπως νόμιμα εκπροσωπείται.
336. του Οικοδομικού Συνεταιρισμού με την επωνυμία Οικοδομικός Συνεταιρισμός Λινδίων της Ρόδου «Ο Κλεόβουλος», που εδρεύει στη Ρόδο, όπως νόμιμα εκπροσωπείται.
337. Βασίλειου Στυλιανού Ρωμαίου
338. Μαρίας Σπυρίδωνος Κουλιανού το γένος Εμμ. Μισού
339. Ειρήνης συζ. Γεωργίου Βασιλειάδη το γένος Μηνά Μηνατσή
340. Κομνηνού Μηνατσή του Ιωάννη
341. της ανώνυμης τραπεζικής εταιρείας με την επωνυμία Εθνική Τράπεζα της Ελλάδος, που εδρεύει στην Αθήνα, όπως νόμιμα εκπροσωπείται.
342. Ανθιμου Αντώνογλου του Νικολάου
343. Ειρήνης Νικ. Τσαβαρή συζ. Ανθιμου Αντωνογλου
344. της ομόρρυθμης εταιρείας με την επωνυμία «Αφοι Ισκά Ο.Ε.», που εδρεύει στη Ρόδο, όπως νόμιμα εκπροσωπείται.
345. της ομόρρυθμης εταιρείας με την επωνυμία «Παπαμάρκος Μιχαήλ & Υιός Ο.Ε» που εδρεύει στη Ρόδο, όπως νόμιμα εκπροσωπείται.
346. Ασημάκη Ασημόπουλου του Ματθαίου
347. Γεωργίου Χρήστου Θαρρενού
348. Καλλιόπης συζ. Γ. Γαλανού το γένος Σωτ. Γεωργά
349. Παναγιώτας συζ. Ανδρέα Κτενά
350. Ανδρέα Φιλήμονος Κτενά
351. Κωνσταντίνου Παναγιώτη Πλατή
352. Χρυσάνθης Πλατή του Κωνσταντίνου
353. Μεχμέτ Κοζαγκή του Σαντίκ
354. Γεωργίου Κων/νου Χαρτοφύλακα
355. Θεοδώρου Αγγέλου Χειμωνέτου
356. Δημητρίου Κοσκινιάτη του Γεωργίου
357. Αννας Σάββενα
358. Παναγιώτη Πάππου του Ιωάννη
359. Αντώνιου Ορφανού του Γεωργίου
360. Αστερίου Λάλου του Αποστόλου
361. Καμουντζί Φεριχέ του Χασάν
362. Καμουντζί του Χατζή Χουσείν του Καπουντζί Αχμέτ
363. Ζεχιέ του Αχμέτ Καπουντζί
364. Ιραχού του Αχμέτ Καπουντζί
365. Χαϊσέ του Αχμέτ Καπουντζί
366. Μηλιάς συζ. Πάριδος Χατζηδημητρίου
367. Πάχου Τσαγγάκη του Ηλία, κατοίκων Ρόδου.

Η απαλλοτρίωση αυτή κηρύχθηκε με την υπ'αρ. 91/2006 απόφαση του Δημοτικού Συμβουλίου του Δήμου Ροδίων για λόγους δημόσιας ωφέλειας και ειδικότερα για την κατασκευή περιμετρικής οδού που συνδέει το Δήμο Ροδίων από τη δημοτική οδό Γ. Σεφέρη, με τις δύο ανατολικές εισόδους-εξόδους της πόλης, δηλαδή με την εθνική οδό Ρόδου-Λίνδου και με την επαρχιακή οδό Ρόδου Καλλιθέας με την εκτέλεση του έργου με τίτλο: «Περιμετρική οδός Πόλης Ρόδου – Τμήμα από κόμβο Καλλιθέας μέχρι την οδό Σεφέρη». Η παραπάνω πράξη απαλλοτρίωσης επικυρώθηκε νόμιμα από την Επιτροπή του άρθρου 177 του Π.Δ. 410/1995, δημοσιεύθηκε νόμιμα στον ημερήσιο τοπικό τύπο και μεταγράφηκε νόμιμα στο Κτηματολόγιο Ρόδου. Η έκταση που απαλλοτριώνεται είναι συνολικής έκτασης 167.352,28 τετρ. μέτρων περιμετρικά της πόλης και εντός της διοικητικής περιφέρειας του Δήμου Ροδίων, στις περιοχές «Καναμάτ και Ροδοπούλα».

Με την παραπάνω πράξη ζητείται από το Δικαστήριο να προσδιορίσει την αξία των απαλλοτριούμενων ακινήτων, κατά αριθμό κτηματομερίδων γαιών Ρόδου, ως εξής:

Στο ποσό των **20 (είκοσι) ευρώ ανά τ.μ. για τις μερίδες** 126[Α], 127, 127[Α], 127ΑΒ, 180, 186, 188, 191, 192, 192[Α], 192Β, 197, 198, 198[Α], 199, 200, 203, 206, 209, 210, 212, 212 (1), 212 (2), 213[Α], 213[Α] (1), 213(Β), 215, 215ΤΜ1, 216, 218, 236[Α] ,241, 242, 246[Ε], 246Ι, 247[Α], 250, 255, 389, 390, 391, 392[Α], 392ΒΑ, 393, 393(ΤΜ1), 393Β, 393Δ, 393 Ι, 393 ΙΑ, 393Κ, 393Λ, 393Μ, 393ΝΑ, 402, 404, 404[Α], 407, 409, 409[Α], 415, 416, 417, 419, 420, 420[Α], 420Δ, 477, 477[Α], 480[Α], 480Β, 480Γ, 483, 483[Α], F 70, F70TM1, F74, F75, F81, F82-83, **30 ευρώ ανά τετρ. μέτρο για τις μερίδες,** 183, 185, 187, 189, 190, 238, 240, 240[Α], 240Β, 240Γ, 245, 246, 246Β, 246Λ 246Ν, 249, 445, 447, 480, **και 200 ευρώ ανά τετρ. μέτρο** για τις μερίδες 214, 215Β, 215ΒΤΜ1, 215Γ, 215Δ, 215Ε, 215Ζ, 215Η, 215Θ, 215 Ι, 215Κ, 216[Α], 216Ε, 217, 251, 252, 252Α, 253, 254, 319, F127(1), f97, f554, καθώς επίσης σε τρία (3) ευρώ ανά κυβικό μέτρο κτίσματος και κατασκευών και είκοσι εννέα (29) ευρώ ανά δένδρο.

Η αίτηση μαζί με την πράξη προσδιορισμού δικασίμου τοιχοκολλήθηκε νόμιμα στα καταστήματα του Πρωτοδικείου Ρόδου και του Δήμου Ροδίων στις 9-11-2006.

Ρόδος 8-11-2006
Ο πληρεξούσιος δικηγόρος

Θεόδωρος Μιχ. Παπαγεωργίου
Ν. Σύμβουλος Δήμου Ροδίων

ΕΚΘΕΣΗ ΤΟΙΧΟΚΟΛΛΗΣΗΣ

Πιστοποιείται ότι σύμφωνα με τις διατάξεις της παραγρ. 4 του άρθρου 19 του Ν. 2882/2001, στον πίνακα ανακοινώσεων του Πρωτοδικείου Ρόδου, σήμερα 9 Νοεμβρίου 2006 τοιχοκολλήθηκε η ενώπιον του Μονομελούς Πρωτοδικείου Ρόδου (Ειδική Διαδικασία) από 28-9-2006 με αριθμό κατάθεσης 203/28-9-2006 αίτηση του Δήμου Ροδίων, όπως νόμιμα εκπροσωπείται κατά Μεχμέτ Κιαμίλ Οσματζίκ και λοιπών 366 φυσικών και νομικών προσώπων, για τον καθορισμό προσωρινής τιμής μονάδας απαλλοτρίωσης, μαζί με την από 28-9-2006 πράξη του Προέδρου Υπηρεσίας κ. Βασιλείου Παπανικόλα προσδιορισμού της δικασίμου για την 15-1-2007 ημέρα Δευτέρα και ώρα 09.00 στο κατάστημα του Πρωτοδικείου Ρόδου.

Ρόδος 9-11-2006
Ο Γραμματέας του Πρωτοδικείου Ρόδου

ΕΚΘΕΣΗ ΤΟΙΧΟΚΟΛΛΗΣΗΣ

Πιστοποιείται ότι σύμφωνα με τις διατάξεις της παραγρ. 4 του άρθρου 19 του Ν. 2882/2001, στον πίνακα ανακοινώσεων του Δήμου Ροδίων, σήμερα 9 Νοεμβρίου 2006 τοιχοκολλήθηκε η ενώπιον του Μονομελούς Πρωτοδικείου Ρόδου (Ειδική Διαδικασία) από 28-9-2006 με αριθμό κατάθεσης 203/28-9-2006 αίτηση του Δήμου Ροδίων, όπως νόμιμα εκπροσωπείται κατά Μεχμέτ Κιαμίλ Οσματζίκ και λοιπών 366 φυσικών και νομικών προσώπων, για τον καθορισμό προσωρινής τιμής μονάδας απαλλοτρίωσης, μαζί με την από 28-9-2006 πράξη του Προέδρου Υπηρεσίας κ. Βασιλείου Παπανικόλα προσδιορισμού της δικασίμου για την 15-1-2007 ημέρα Δευτέρα και ώρα 09.00 στο κατάστημα του Πρωτοδικείου Ρόδου.

Ρόδος 9-11-2006
Η Διευθύντρια Διοικητικών Υπηρεσιών
του Δήμου Ροδίων



Με το υγραέριο
Οικονομία
μεγαλύτερη
από 50%

Το υγραέριο μπορεί να χρησιμοποιηθεί για τη θέρμανση και την παροχή ζεστού νερού σε όλο το σπίτι. Το υγραέριο σε φιάλες αποτελεί την ιδανικότερη και οικονομικότερη πηγή ενέργειας για οικιακές χρήσεις όπως μαγείρεμα,ψήσιμο κτλ.

RODOGAZ
...συμφέρει

2° χλμ. Λεωφόρου Ρόδου - Καλλιθέας - Τηλ.: 22410 62649

add1

ΣΥΓΚΛΟΝΙΣΤΙΚΑ ΣΤΟΙΧΕΙΑ ΓΙΑ ΤΗΝ ΚΑΚΟΠΟΙΗΣΗ ΑΝΗΛΙΚΩΝ ΜΕ ΜΑΡΤΥΡΙΕΣ - ΣΟΚ

ΕΙΝΑΙ ΝΤΡΟΠΗ ΚΑΙ ΕΓΚΛΗΜΑ ΝΑ ΜΗΝ... ΑΝΤΙΔΡΑΣΟΥΜΕ

Τα οκτώ από τα δέκα παιδιά που βιώνουν την εγκατάλειψη, την παραμέληση και την εξώθηση σε επαιτεία και πορνεία είναι μικρότερα των 12 ετών

Παραμέληση, εγκατάλειψη, σωματική και σεξουαλική κακοποίηση, εξώθηση σε επαιτεία, ακόμη και σε πορνεία βιώνουν ανήλικα αγόρια και κορίτσια, τα οποία σε ποσοστό 75% είναι μικρότερα των 12 ετών! Λίγα έχουν το θάρρος να το καταγγείλουν, διότι πιστεύουν ότι θα κατηγορηθούν για «μυθομανία». Και μεταξύ των ενηλίκων, όμως, παρατηρείται απροθυμία στις σχετικές καταγγελίες.

Μάρτυρας παιδικής κακοποίησης γίνεται ένας στους δύο Ελληνες αλλά μόλις ο ένας στους τέσσερις έχει το θάρρος να φέρει στο φως ανάλογα περιστατικά. Σωματική βία και παραμέληση είναι οι συνηθέστερες μορφές κακοποίησης παιδιών στη χώρα μας και έπεται η σεξουαλική κακοποίηση, που είναι και η χειρότερη μορφή βίας κατά ανηλίκων. Με βεβαρημένο ψυχισμό, τα αθώα θύματα οδηγούνται στην πλειονότητά τους σε τρεις δρόμους: σεξουαλικές διαστροφές, απομόνωση, εγκληματική δράση. Λίγα είναι τα παιδιά, που, μεγαλώνοντας, βγαίνουν αλώβητα από το λαβύρινθο της κακοποίησης και μαθαίνουν να χαμογελούν.

Συγκλονιστικά στοιχεία είδαν το φως της δημοσιότητας σε προχθεσινή εκδήλωση στο αμφιθέατρο του ρ/σ «Αθήνα 9,84», στο Γκάζι, με αφορμή



την Παγκόσμια Ημέρα Κατά της Παιδικής Κακοποίησης, στις 19 Νοεμβρίου. Με κεντρικό σύνθημα «Παιδική Κακοποίηση – Γιατί δεν αντιδράς;», ο Σύλλογος «Το Χαμόγελο του Παιδιού» με τη συνεργασία του Δήμου Αθηναίων, του Οργανισμού Αστικών Συγκοινωνιών (ΟΑΣΑ), του ΙΕΚ «ΑΚΜΗ» και των 15 μεγαλύτερων ραδιοφώνων της Αθήνας, διοργάνωσαν την εκδήλωση, στην οποία παρουσίασαν μεγάλη δημοσιογραφική έρευνα των σπουδαστών του ΙΕΚ «ΑΚΜΗ», με επώνυμες μαρτυρίες και καταγγελίες.

Ολοι οι παρευρισκόμενοι φόρεσαν συμβολικά κονκάρδα με το σήμα ΑΝΤΙΔΡΩ. Εκεί ακριβώς βρίσκεται και το «κλειδί» της αποτελεσματικής αντιμετώπισης του τεράστιου κοινωνικού προβλήματος. Τα θύματα αλλά και οι μάρτυρες ανάλογων περιστατικών οφείλουν να μιλούν, να φωνάζουν, να ζητούν βοήθεια, να αναζητούν λύση.

Σύμφωνα με τα στοιχεία που είδαν το φως της δημοσιότητας, στην τηλεφωνική γραμμή στήριξης του Συλλόγου «Το Χαμόγελο του Παιδιού», SOS 1056, μέσα σε 10 μήνες, δηλαδή, από την 1.1.2006 έως τις 31.10.2006 κατεγράφησαν 446 καταγγελίες σοβαρών περιστατικών κακοποίησης παιδιών. Από αυτές, το 95% (426) ήταν ανώνυμες και μόνο το 5% (20) επώνυμες. Οι καταγγελίες αφορούσαν 873 παιδιά, εκ των οποίων: 422 αγόρια, 378 κορίτσια, 73 παιδιά αγνώστου φύλου και ηλικίας.

Από το σύνολο των παιδιών αυτών:

- 513 (59%) έπεσαν θύματα παραμέλησης.
- 265 (30%) υπέστησαν σωματική κακοποίηση.
- 36 (4%) εξωθήθηκαν σε επαιτεία.
- 35 (4%) υπέστησαν σεξουαλική κακοποίηση.
- 23 (3%) εξωθήθηκαν στην πορνεία.

Δράστες, στην πλειονότητα των περιπτώσεων οι ίδιοι οι γονείς! Η ανατριχιαστική πραγματικότητα των αριθμών «μιλά» για 156 περιπτώσεις, στις οποίες πατέρας και μητέρα από κοινού προβαίνουν σε βάναυσες ενέργειες κατά των παιδιών τους, 164 περιπτώσεις όπου θύτης είναι η μητέρα, 80 στις οποίες δράστης είναι ο πατέρας, ενώ σε 46 περιπτώσεις γίνεται λόγος για άλλο πρόσωπο.



Ο πρόεδρος του Συλλόγου «Το Χαμόγελο του Παιδιού» Κώστας Γιαννόπουλος, ο πρόεδρος του Εκπαιδευτικού Ομίλου ΑΚΜΗ, Ντίνος Ροδόπουλος, και η παιδοψυχολόγος Χρυσούλα Μαυράκη κατά τη χθεσινή εκδήλωση, με κεντρικό σύνθημα «Παιδική Κακοποίηση – Γιατί δεν αντιδράς;»

Πίνακας διαχωρισμού παιδιών ανά ηλικιακή ομάδα και φύλο

ΗΛΙΚΙΑΚΕΣ ΟΜΑΔΕΣ	ΑΓΟΡΙΑ	ΚΟΡΙΤΣΙΑ	ΑΓΝΩΣΤΟ ΦΥΛΟ	ΣΥΝΟΛΟ
0-6 ετών	162	144		306 (35%)
7-12 ετών	189	136		325 (37%)
13-18 ετών	71	98		169 (19%)
Αγνωστη ηλικία			73	73 (9%)
ΣΥΝΟΛΟ	422 (48%)	378 (43%)	73 (9%)	873

ΣΥΓΚΡΙΤΙΚΗ ΑΠΕΙΚΟΝΙΣΗ ΠΟΣΟΣΤΩΝ ΘΥΤΩΝ

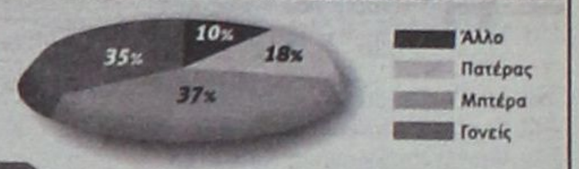

Πίνακας διαχωρισμού ανά είδος κακοποίησης και φύλο παιδιού

ΜΟΡΦΕΣ ΚΑΚΟΠΟΙΗΣΗΣ	ΑΓΟΡΙΑ	ΚΟΡΙΤΣΙΑ	ΑΓΝΩΣΤΟ ΦΥΛΟ	ΣΥΝΟΛΟ
Σωματική κακοποίηση παιδιού	136	111	18	265 (30%)
Σεξουαλική κακοποίηση παιδιού	6	30		36 (4%)
Παραμέληση/Εγκατάλειψη	265	203	46	513 (59%)
Εξώθηση σε επαιτεία	12	15	9	36 (4%)
Εξώθηση σε πορνεία ανηλίκου	4	19		23 (3%)
ΣΥΝΟΛΟ	422 (48%)	378 (43%)	73 (9%)	873

Ο πρόεδρος του Συλλόγου «Το Χαμόγελο του Παιδιού» Κώστας Γιαννόπουλος, ο πρόεδρος του Εκπαιδευτικού Ομίλου ΑΚΜΗ, Ντίνος Ροδόπουλος, και η παιδοψυχολόγος Χρυσούλα Μαυράκη, κατά την προχθεσινή εκδήλωση, με κεντρικό σύνθημα «Παιδική Κακοποίηση - Γιατί δεν αντιδράς»;





Η ΑΛΥΣΙΔΑ ΑΝΟΙΓΕΤΑΙ ΚΑΙ ΣΤΙΣ ΒΑΛΚΑΝΙΚΕΣ ΧΩΡΕΣ, ΕΝΩ ΑΝΑΠΤΥΣΣΕΤΑΙ ΚΑΙ ΣΤΗΝ ΕΛΛΑΔΑ

ΕΥΡΥ ΕΠΕΝΔΥΤΙΚΟ ΠΡΟΓΡΑΜΜΑ

από τον ξενοδοχειακό όμιλο Μήτση

Επενδυτικό πρόγραμμα ύψους 225 εκατ. ευρώ σε νέες ξενοδοχειακές μονάδες σε Ελλάδα και βαλκανικές πρωτεύουσες, καθώς και για τον εκσυγχρονισμό και επέκταση υπαρχόντων ξενοδοχείων, θα υλοποιήσει στα επόμενα δύο χρόνια ο ξενοδοχειακός όμιλος του κ. Κωνσταντίνου Μήτση, ο δεύτερος μεγαλύτερος της χώρας σε αριθμό μονάδων και κλινών.

Ο όμιλος Μήτση διαθέτει σήμερα 15 ξενοδοχεία, δυναμικότητας 18.000 κλινών, κατασκευάζει άλλα τρία, έχει συμφωνήσει την αγορά ξενοδοχείου στο Βελιγράδι και συζητά την αγορά ξενοδοχείου και στο Βουκουρέστι. Παράλληλα, όπως αποκάλυψε ο πρόεδρος του ομίλου κ. Κ. Μήτσης, σε προχθεσινή συζήτηση με τουριστικούς συντάκτες, ετοιμάζεται το άνοιγμα τουριστικού γραφείου στη Μόσχα, με σκοπό την αύξηση των Ρώσων τουριστών στα ξενοδοχεία του ομίλου. Οι 9 εταιρείες του κ. Μήτση, στις οποίες ανήκουν τα 15 (όλα ιδιόκτητα) ξενοδοχεία, παρουσίασαν εφέτος κύκλο εργασιών άνω των 87 εκατ. ευρώ, 21% υψηλότερο από πέρυσι, ενώ οι συμφωνίες με τους τουρ οπερέιτορς προδιαγράφουν μια εξίσου καλή χρονιά για το 2007.

ΤΑ ΕΠΕΝΔΥΤΙΚΑ ΣΧΕΔΙΑ

Αναλυτικά τα επενδυτικά σχέδια του ομίλου:

- Κατασκευάζεται, από την εταιρεία **Θολάρι ΑΕ**, το ομώνυμο ξενοδοχείο στην Καρδάμαινα της Κω, 500 δωματίων και 5 αστέρων. Το ξενοδοχείο αναμένεται να απορροφήσει 55 εκατ. ευρώ και η λειτουργία του τοποθετείται στις αρχές του 2009.

- Η δεύτερη νέα μονάδα κατασκευάζεται στην Ανισαρά Ηρακλείου Κρήτης, με την ονομασία La Guna, θα είναι 400 δωματίων, 5 αστέρων και υπολογίζεται ότι θα λειτουργήσει την άνοιξη του 2008. Η επένδυση αυτή θα απορροφήσει 35 εκατ. ευρώ.

- Τα Χριστούγεννα, εξάλλου, του 2007 θα ανοίξει τις πύλες του το εκ βάθρων αναμορφωμένο Ξενία Ιωαννίνων, που εκμίσθωσε ο όμιλος, επενδύοντας 35 εκατ. ευρώ. Το νέο Ξενία θα είναι 250 δωματίων.

Παράλληλα με τις νέες επενδύσεις, έχουν δρομολογηθεί επενδύσεις αναβάθμισης σε 4 ξενοδοχεία, ύψους 97 εκατ. ευρώ. Τα 4 ξενοδοχεία είναι το «Rinela Beach» (Κρήτη), «Ramina Beach» (Κως), «Rhodos Maris» (Ρόδος) και «Roda Beach Village» (Κέρκυρα), στο οποίο θα προστεθούν ακόμη 76 δωμάτια.

Ο κ. Μήτσης αποκάλυψε προχθές ότι είχε συνάντηση με τον υφυπουργό Οικονομίας κ. **Χρ. Φώλια** και του ζήτησε να σταματήσει η επιδοτούμενη ανέγερση 5άστερων ξενοδοχείων σε Κρήτη, Ρόδο, Κω και Κέρκυρα, με το νέο Αναπτυξιακό Νόμο, καθώς ήδη οι αιτήσεις που κατατέθηκαν, με το «άνοιγμα» του τελευταίου νόμου στα 5άστερα, θα προσθέσουν πάνω από 50.000 νέες κλίνες σε ξενοδοχεία υψηλών κατηγοριών.

Αυτό σημαίνει, σύμφωνα με τον κ. Μήτση, ότι δε δύο - τρία χρόνια που θα ανοίξουν τα νέα ξενοδοχεία, οι επιχειρηματίες θα «φάνε τις σάρκες τους», αφού αποκλείεται να υπάρξει τέτοια αύξηση αφίξεων που θα καλύψει την προσφορά.

Ο κ. Μήτσης είδε πρόσφατα και τον υπουργό ΠΕΧΩΔΕ κ. **Γ. Σουφλιά** για τις πολεοδομικές υπερβάσεις των ξενοδοχείων (που έχει το 97% των ξενοδοχείων, όπως είπε), αλλά η αίσθηση που αποκόμισε, είναι ότι πολύ δύσκολα θα δοθεί λύση στο πρόβλημα από τον κ. Σουφλιά...

ΕΝΤΟΝΗ ΤΑΣΗ ΓΙΑ ΠΕΡΑΙΤΕΡΩ ΕΞΟΔΑ

των Ελλήνων στην περίοδο των Χριστουγέννων

Το πνεύμα των Χριστουγέννων έχει αρχίσει ήδη να εξαπλώνεται... Για 8η συνεχή χρονιά η Deloitte εκδίδει την ετήσια έρευνα της «Year end Holiday Survey 2006», η οποία έχει ως στόχο να διερευνήσει τις καταναλωτικές τάσεις των Ευρωπαίων ενόψει των γιορτών των Χριστουγέννων και της Πρωτοχρονιάς. Η Ελλάδα συμμετέχει για πρώτη φορά στη φετινή έρευνα, η οποία συγκέντρωσε στοιχεία από ένα αρκετά μεγαλύτερο αριθμό χωρών σε σχέση με τις προηγούμενες χρονιές (Βέλγιο, Κύπρος, Γαλλία, Γερμανία, Ελλάδα, Ιρλανδία, Ιταλία, Ολλανδία, Τουρκία, Πορτογαλία, Ρωσία, Ν. Αφρική, Ισπανία, και Ηνωμένο Βασίλειο). Για την καλύτερη παρουσίαση και την κατανόηση των αποτελεσμάτων της έρευνας, έχει γίνει και σύγκριση με στοιχεία των ΗΠΑ και των Σκανδιναβικών χωρών, όπου έχει πραγματοποιηθεί αντίστοιχη έρευνα. Κλίμα Αισιοδοξίας ή Απαισιοδοξίας επικρατεί στην Ευρώπη; Δεν υπάρχει μια κοινή άποψη για την οικονομική ευρωστία των Ευρωπαϊκών χωρών, αλλά η πλειοψηφία των Ευρωπαίων που συμμετείχαν στην έρευνα δείχνουν απαισιόδοξοι για την σημερινή οικονομική κατάσταση και την αγοραστική τους δύναμη. Το ίδιο απαισιόδοξα φαίνεται πως σκέφτονται όμως και για την επόμενη χρονιά. Στην Ελλάδα, το 59% των ερωτηθέντων χαρακτήρισαν την οικονομία μας σε ύφεση. Σχεδόν το ≈ των Ελλήνων πιστεύουν πως η οικονομική κατάσταση του νοικοκυριού τους θα βελτιωθεί, ενώ οι υπόλοιποι είτε υποστηρίζουν ότι θα χειροτερέψει είτε ότι θα μείνει σταθερή. Οι τρέχουσες κοινωνικές αναταραχές έχουν κλυδωνίσει κατά κάποιο τρόπο την εμπιστοσύνη των Ελλήνων στην πολιτική- κυβερνητική σταθερότητα της χώρας (π.χ. πρόωρες εκλογές, ανασχηματισμός κτλ.), αλλά ένα γενικότερο αίσθημα ανασφάλειας είναι διάχυτο σχεδόν σ' όλη την Ευρωπαϊκή Ηπειρο.



Ωστόσο, η Ευρώπη δείχνει μια μικρή στροφή πιο θετικής στάσης σε σχέση με τα στοιχεία που είχε συγκεντρώσει η ίδια έρευνα δώδεκα μήνες πριν. Ριζική αλλαγή σημειώνεται στην Ολλανδία και τη Γαλλία, όπου οι αρνητικές προβλέψεις των καταναλωτών μειώθηκαν κατά 20% περίπου.

Η Ελλάδα ανήκει στην ομάδα των χωρών, μαζί με την Κύπρο, τη Ν. Αφρική και την Ιρλανδία, που δείχνουν έντονη τάση να ξοδέψουν περισσότερα σε δώρα τη φετινή γιορτινή περίοδο. Αντιθέτως, οι Ιταλοί και οι Γερμανοί δήλωσαν πως θα ξοδέψουν λιγότερα σε σχέση με πέρυσι. Είναι εντυπωσιακή η επιθυμία των καταναλωτών απ' τη Ρωσία, την Κύπρο και τη Ν. Αφρική να ξοδέψουν σημαντικά περισσότερο απ' τις προηγούμενες χρονιές.

Το συνολικό ποσό που υπολογίζουν οι Ελληνες να ξοδέψουν κατά τη διάρκεια των εορτών σε δώρα, σε επιπλέον ποτά και φαγητά για κατανάλωση στο σπίτι, καθώς και σε διάφορες κοινωνικές δραστηριότητες (π.χ. εξόδους) είναι 660 Ευρώ. Η Ελλάδα βρίσκεται στο μέσο όρο των Ευρωπαίων, ενώ αξίζει να υπογραμμίσουμε την υψηλή κατανάλωση των Ιρλανδών, οι οποίοι δήλωσαν πως θα ξοδέψουν γύρω στα 1.339 Ευρώ (διπλάσιο ποσό από τους Γάλλους και 10% περισσότερο από τους Αμερικάνους), ενώ στην αντιδιαμετρική θέση βρίσκονται οι Ολλανδοί, οι οποίοι βλέπουν να ξοδεύουν μόλις 426 Ευρώ.

ΣΗΜΑΝΤΙΚΗ ΑΝΟΔΟΣ ΤΩΝ ΜΕΓΕΘΩΝ ΑΠΟ ΤΗ ΔΕΥΤΕΡΗ ΗΔΗ ΧΡΟΝΙΑ ΛΕΙΤΟΥΡΓΙΑΣ

ΤΟ «LINDIAN VILLAGE» ΔΙΚΑΙΩΝΕΙ

την οικογένεια Σβυριάδη

Το 2003 η οικογένεια Σβυριάδη, εκ των μετόχων στην ξενοδοχειακή αλυσίδα Ηλέκτρα, αποφάσισε να επενδύσει στον τουρισμό πολυτελείας στη Ρόδο, ανακατασκευάζοντας το ξενοδοχείο «Lindian Village», στην περιοχή της Νότιας Ρόδου. Για τον σκοπό αυτό η εταιρεία Σβυριάδη επένδυσε 23 εκατ. ευρώ, ύστερα από έρευνα αγοράς, που έδειχνε την ανάγκη για συγκροτήματα πολυτελείας στο σμαραγδένιο νησί.

Τα εφετινά αποτελέσματα του «Lindian Village» δικαιώνουν την επιλογή τους. Στη δεύτερη χρονιά λειτουργίας του, τα μικτά έσοδα του συγκροτήματος προσέγγισαν τα 5 εκατ. ευρώ, έναντι περίπου 3 εκατ. ευρώ το 2005, σημειώνοντας αύξηση κατά 64%, η πληρότητα αυξήθηκε πάνω από 60%, ενώ τα έσοδα ανά διαθέσιμο δωμάτιο ξεπέρασαν τα 156 ευρώ, έναντι 96,3 ευρώ το 2005. Ο πρόεδρος της εταιρείας κ. **Αλκης Σβυριάδης** και η διευθύνουσα σύμβουλος κυρία **Μαρίζα Σβυριάδη** αναμένουν ότι το 2007 θα είναι μια ακόμη καλύτερη χρονιά για το συγκρότημα, καθώς πλέον οι διεθνείς ταξιδιωτικοί πράκτορες, που δραστηριοποιούνται στην αγορά των διακοπών πολυτελείας, έχουν εντάξει στα προγράμματά τους το «Lindian Village». Μάλιστα, το συγκρότημα έχει ενταχθεί στο μεγαλύτερο δίκτυο πολυτελών διακοπών του κόσμου, το **Virtuoso**. Το «Lindian Village», με έντονο το δωδεκανησιακό στοιχείο, αποτελεί ένα θέρετρο τρίτης γενιάς, με χαμηλή δόμηση, υψηλή αισθητική και σύγχρονες υποδομές. Υδάτινοι δρόμοι ενώνουν τα συγκροτήματα με τις σουίτες, ενώ περίτεχνοι κήποι από τροπικά και μεσογειακά φυτά και λουλούδια στολίζουν τα μονοπάτια και αγκαλιάζουν τα κτίρια του οικισμού. Κέντρο αναφοράς είναι το αυτόνομο συγκρότημα που αποτελείται από 33 σουίτες με ιδιωτικές πισίνες και κήπους 150 τ.μ., καθώς επίσης και 16 junior σουίτες που ανοίγουν σε βεράντες με υπαίθριο jacuzzi. Ο υπόλοιπος οικισμός αποτελείται από 103 deluxe δωμάτια. Στο «Lindian Village» λειτουργούν πέντε γκουρμέ εστιατόρια, καταστήματα, συνεδριακό κέντρο 350 ατόμων, κέντρο SPA, κ.α. Η εταιρεία Σβυριάδη προτίθεται να δημιουργήσει ελικοδρόμιο και να προσθέσει σουίτες και κατοικίες, που θα διπλασιάσουν τη δυναμικότητα κλινών.

Υ/Γ ΑΙΓΛΗ

ΑΠΟ 13/11/06 ΕΩΣ 03/12/06

ΔΕΥΤΕΡΑ			ΤΡΙΤΗ			ΤΕΤΑΡΤΗ			ΠΕΜΠΤΗ			ΠΑΡΑΣΚΕΥΗ			ΣΑΒΒΑΤΟ			ΚΥΡΙΑΚΗ		
ΛΙΜΑΝΙ	ΩΡΑ		ΛΙΜΑΝΙ	ΩΡΑ		ΛΙΜΑΝΙ	ΩΡΑ		ΛΙΜΑΝΙ	ΩΡΑ		ΛΙΜΑΝΙ	ΩΡΑ		ΛΙΜΑΝΙ	ΩΡΑ		ΛΙΜΑΝΙ	ΩΡΑ	
	ΑΦ	ΑΝ		ΑΦ	ΑΝ		ΑΦ	ΑΝ		ΑΦ	ΑΝ		ΑΦ	ΑΝ		ΑΦ	ΑΝ		ΑΦ	ΑΝ
ΣΥΜΗ		08.30	ΣΥΜΗ		08.30	ΡΟΔΟ		15.00	ΣΥΜΗ		08.30	ΣΥΜΗ		08.30	ΣΥΜΗ		07.30	ΣΥΜΗ		07.30
ΡΟΔΟ	09.30	15.00	ΡΟΔΟ	09.30	Δ	ΣΥΜΗ	16.00	Δ	ΡΟΔΟ	09.30	15.00	ΡΟΔΟ	09.30	15.00	ΡΟΔΟ	08.30	09.00	ΡΟΔΟ	08.30	09.00
ΣΥΜΗ	16.00	Δ							ΣΥΜΗ	16.00	Δ	ΣΥΜΗ	16.00	Δ	ΣΥΜΗ	10.00	10.30	ΠΑΝ/ΤΗ	10.00	11.30
															ΝΤΑΤΣΑ	11.00	14.15	ΣΥΜΗ	12.00	14.00
															ΣΥΜΗ	14.45	15.00	ΡΟΔΟ	15.00	15.30
															ΡΟΔΟ	16.00	16.05	ΣΥΜΗ	16.30	Δ
															ΣΥΜΗ	17.00	Δ			

ΑΠΟ 04/12/06 ΕΩΣ 31/12/06

ΔΕΥΤΕΡΑ *			ΤΡΙΤΗ			ΤΕΤΑΡΤΗ			ΠΕΜΠΤΗ			ΠΑΡΑΣΚΕΥΗ			ΣΑΒΒΑΤΟ			ΚΥΡΙΑΚΗ		
ΛΙΜΑΝΙ	ΩΡΑ		ΛΙΜΑΝΙ	ΩΡΑ		ΛΙΜΑΝΙ	ΩΡΑ		ΛΙΜΑΝΙ	ΩΡΑ		ΛΙΜΑΝΙ	ΩΡΑ		ΛΙΜΑΝΙ	ΩΡΑ		ΛΙΜΑΝΙ	ΩΡΑ	
	ΑΦ	ΑΝ		ΑΦ	ΑΝ		ΑΦ	ΑΝ		ΑΦ	ΑΝ		ΑΦ	ΑΝ		ΑΦ	ΑΝ		ΑΦ	ΑΝ
ΣΥΜΗ		08.30	ΣΥΜΗ		08.30	ΡΟΔΟ		15.00	ΣΥΜΗ		08.30	ΣΥΜΗ		08.30	ΣΥΜΗ		08.30	ΠΑΡΑΜΟΝΗ ΣΤΟ ΛΙΜΑΝΙ ΤΗΣ ΣΥΜΗΣ		
ΡΟΔΟ	09.30	15.00	ΡΟΔΟ	09.30	Δ	ΣΥΜΗ	16.00	Δ	ΡΟΔΟ	09.30	15.00	ΡΟΔΟ	09.30	15.00	ΡΟΔΟ	09.30	15.00			
ΣΥΜΗ	16.00	Δ							ΣΥΜΗ	16.00	Δ	ΣΥΜΗ	16.00	Δ	ΣΥΜΗ	16.00	Δ			

* ΤΟ ΔΡΟΜΟΛΟΓΙΟ ΣΤΙΣ 25/12/06 (ΧΡΙΣΤΟΥΓΕΝΝΑ) ΘΑ ΕΙΝΑΙ ΑΝΕΚΤΕΛΕΣΤΟ.

Ε/Γ - Ο/Γ ΠΡΩΤΕΥΣ

ΑΠΟ 14/11/06 ΕΩΣ 31/12/06

ΔΕΥΤΕΡΑ			ΤΡΙΤΗ			ΤΕΤΑΡΤΗ			ΠΕΜΠΤΗ			ΠΑΡΑΣΚΕΥΗ			ΣΑΒΒΑΤΟ			ΚΥΡΙΑΚΗ		
ΛΙΜΑΝΙ	ΩΡΑ		ΛΙΜΑΝΙ	ΩΡΑ		ΛΙΜΑΝΙ	ΩΡΑ		ΛΙΜΑΝΙ	ΩΡΑ		ΛΙΜΑΝΙ	ΩΡΑ		ΛΙΜΑΝΙ	ΩΡΑ		ΛΙΜΑΝΙ	ΩΡΑ	
	ΑΦ	ΑΝ		ΑΦ	ΑΝ		ΑΦ	ΑΝ		ΑΦ	ΑΝ		ΑΦ	ΑΝ		ΑΦ	ΑΝ		ΑΦ	ΑΝ
ΠΑΡΑΜΟΝΗ ΣΤΟ ΛΙΜΑΝΙ ΤΗΣ ΡΟΔΟΥ			ΡΟΔΟ		08.45	ΣΥΜΗ		07.00	ΚΑΛ/ΝΟ		04.30	ΡΟΔΟ		13.00	ΚΩ		06.00	ΠΑΡΑΜΟΝΗ ΣΤΟ ΛΙΜΑΝΙ ΤΗΣ ΡΟΔΟΥ		
			ΚΑΣΤ/ΖΟ	13.15	13.30	ΡΟΔΟ	08.40	13.00	ΚΩ	05.30	06.00	ΣΥΜΗ	14.40	14.50	ΝΙΣΥΡΟ	07.30	07.45			
			ΡΟΔΟ	18.15	18.45	ΣΥΜΗ	14.40	14.50	ΝΙΣΥΡΟ	07.30	07.45	ΤΗΛΟ	17.00	17.15	ΤΗΛΟ	09.00	09.15			
			ΣΥΜΗ	20.25	Δ	ΤΗΛΟ	17.00	17.15	ΤΗΛΟ	09.00	09.15	ΝΙΣΥΡΟ	18.30	18.45	ΣΥΜΗ	11.15	11.35			
						ΝΙΣΥΡΟ	18.30	18.45	ΣΥΜΗ	11.15	11.35	ΚΩ	20.15	Δ	ΡΟΔΟ	13.15	14.00			
						ΚΩ	20.15	20.30	ΡΟΔΟ	13.15	14.00				ΚΑΣΤ/ΖΟ	18.40	18.50			
						ΚΑΛ/ΝΟ	21.35	Δ	ΚΑΣΤ/ΖΟ	18.40	18.50				ΡΟΔΟ	23.30	Δ			
									ΡΟΔΟ	23.30	Δ									

Τα δρομολόγια μπορούν να τροποποιηθούν λόγω εκτάκτων συγκοινωνιακών αναγκών ή καιρικών συνθηκών.

Παρακαλούμε πριν ταξιδέψετε επικοινωνήστε με την Εταιρία:

Γραφείο Σύμης :Τηλ.2246071444 Fax 2246071373

Γραφείο Ρόδου:Τηλ.2241037769 Fax.2241034493

ΚΡΑΤΗΣΕΙΣ ΕΙΣΙΤΗΡΙΩΝ ΚΑΙ ΜΕΣΩ INTERNET: www.anes.gr

ΑΝΕΣ

ΑΝΩΝΥΜΗ ΝΑΥΤΙΛΙΑΚΗ ΕΤΑΙΡΙΑ ΣΥΜΗΣ

Μικρές αγγελίες

ΕΝΟΙΚΙΑΣΕΙΣ

ΕΝΟΙΚΙΑΖΕΤΑΙ ισόγειο διαμέρισμα δύο δωματίων 50 τ.μ. με αυλή στην οδό Ι. Πολέμη στα Ασγούρου με ενοίκιο 250 €. Πληροφορίες τηλ. 64731-27707

ΕΝΟΙΚΙΑΖΕΤΑΙ πολυτελής γκαρσονιέρα ισογείου με αυτόνομη είσοδο δύο χώρων πλήρως επιπλωμένη 42 τ.μ. αποτελούμενη από κουζίνα και σαλόνι ενιαία - υπνοδωμάτιο - μπάνιο και βεράντες. Στην περιοχή Αραπάκι - Παρθενόπης 18. Πληρ. Τηλ.: 22410 - 30507 και Κινητό: 6944209883 κ. Θόδωρος

ΕΝΟΙΚΙΑΖΟΝΤΑΙ πλήρως επιπλωμένες γκαρσονιέρες με μπαλκόνι και χωρίς στην οδό Κυρά της Ρω 13 - Ροδίνι. Τιμή ευκαιρίας. Τηλέφωνο επικοινωνίας 2241074762, και κινητό 6947078287 από τις 08:00 - 15:00 και 18:00 - 22:00.

ΡΟΔΙΝΙ Πωλείται σε υπό ανέγερση 3όροφη οικοδομή (ετοιμοπαράδοτο 12/07) σε αδιέξοδο δρόμο,διαμέρισμα 2ου ορόφου λουξ κατασκευής, 77μ2 με 2 υπνοδωμάτια, μεγάλο ενιαίο χώρο κουζίνας-τραπεζαρίας, με αυτόνομη θέρμανση και απεριόριστη θέα από ιδιώτη σε τιμή ευκαιρίας Τηλ 6947434464

ΕΝΟΙΚΙΑΖΕΤΑΙ: Διαμέρισμα 120 τ.μ. στην οδό Δημ. Θέμελη 83 Β' Οροφος Κατάλληλο για γραφεία - Επαγγελματική Στέγη Τηλ.: 22410 - 32315

ΕΝΟΙΚΙΑΖΕΤΑΙ διαμέρισμα Β' ορόφου 120 τ.μ., 4 δωματίων, κουζίνας, 2 λουτρών και αποθήκης, με κεντρική θέρμανση, που βρίσκεται στην Ρόδο επί της οδού Δημητρίου Θέμελη 83, κατάλληλο για κατοικία ή επαγγελματική στέγη, τηλ. 2241035544 - 2241032315.

ΕΝΟΙΚΙΑΖΕΤΑΙ κατάστημα 35 τ.μ. με πατάρι επί της οδού Γ. Παπανικολάου (απέναντι από το Καζίνο). Πληρ. τηλ. 2241027497 κινητό 6942405309

ΕΝΟΙΚΙΑΖΕΤΑΙ διαμέρισμα 145 τ.μ. επί της οδού Γ. Παπανικολάου αρ. 17 (απέναντι από το Καζίνο). Πληρ. τηλ. 2241027497 κινητό 6942405309

ΕΝΟΙΚΙΑΖΕΤΑΙ διαμέρισμα στην Θ. Σοφούλη 7, τριάρι 93 τ.μ., με 2 υπνοδωμάτια με πολύ μεγάλο σαλόνι, κουζίνα, μπάνιο με ωραιότατες βεράντες με θέρμανση, με θερμοσυσσωρευτές με νυκτερινό ρεύμα, με θερμοσίφωνο και ηλιακό και με τηλέφωνο με αριθμό 75069. Ωρες συναλλαγής 9-2 και 5-8.

ΕΝΟΙΚΙΑΖΕΤΑΙ εξοχική κατοικία αποτελούμενη από τρία υπνοδωμάτια, σαλόνι, κουζίνα κ.λπ. βοηθητικούς χώρους αρίστης κατασκευής με ηλιακό θερμοσίφωνο και καλοριφέρ και πάρκινγκ επί της λεωφόρου Ρόδου - Λίνδου αρ. 92 κοντά στο γκολφ Αφάντου, 400 μ. από τη θάλασσα. Πληροφ. Τηλ. 22410-33774, 22410-34123 κιν. 6948528799

ΕΝΟΙΚΙΑΖΕΤΑΙ οικία τριών δωματίων, 70 τ.μ. περίπου, στην περιοχή Αραπάκι, οδός Παρθενόπης αρ. 6, σε πολύ καλή τιμή. Πληροφορίες στα τηλέφωνα 2241025314, κινητά 6944790272.

ΕΝΟΙΚΙΑΖΕΤΑΙ κατάστημα 32 τ.μ. ακριβώς στην πλατεία Αγ. Ιωάννη (πρώην λογιστικό γραφείο) αριθμός 171. Πληροφορίες στο τηλέφωνο 22410-27863.

ΕΝΟΙΚΙΑΖΕΤΑΙ υπόγειο κατάστημα 150 τ.μ. (πρώην ξυλουργείο) απέναντι από του Σωτηράκη τις αντιπροσωπείες Κολοκοτρώνη 36 για οποιαδήποτε επαγγελματική χρήση. Πληροφορίες στο τηλέφωνο 22410-27863.

ΕΝΟΙΚΙΑΖΕΤΑΙ στο κέντρο της πόλεως Ρόδου και επί της οδού Ξάνθου ισόγεια οικοδομή με μεγάλη αυλή και πάρκινγκ 200 τ.μ. περίπου, κατάλληλη για διαμονή οικογένειας και για επαγγελματική χρήση (φροντιστήρια και λοιπά) πληροφορίες τηλ. 22410 67376, 6946680174.

ΕΝΟΙΚΙΑΖΕΤΑΙ: καινούργιο διαμέρισμα δυάρι, Απολλωνίου Ροδίου 30, στους Τρεις τηλ. 62675 απόγευμα και 62706 πρωί

ΕΝΟΙΚΙΑΖΕΤΑΙ: διαμέρισμα 50 τ.μ., με ηλιακό και πολυκουζινάκι, δύο δωματίων στην Ιξιά, οδός Χατζηαντωνίου 11 - πληρ. Τηλ. 2241027834 - κινητό - 6937065275

ΕΝΟΙΚΙΑΖΟΝΤΑΙ στούντιο πολυτελείας πλήρως επιπλωμένα επί της οδού Γρίβα. Πληροφορίες: Τηλ. 6945236060

ΕΝΟΙΚΙΑΖΕΤΑΙ διαμέρισμα 93 τ.μ. με δύο υπνοδωμάτια με πολύ μεγάλο σαλόνι, κουζίνα και μπάνιο με βεράντες, τηλέφωνο και θέρμανση με συσσωρευτές στη θεμ. Σοφούλη 70 στον πρώτο όροφο. Πάνω ακριβώς από την είσοδο. Τηλέφωνο επικοινωνίας 75069 και ώρες ενημέρωσης 9-2 και 3-8 μ.μ.

ΕΝΟΙΚΙΑΖΕΤΑΙ γραφείο - διαμέρισμα 2ου ορόφου 90 τ.μ. στην οδό Ηρώων Πολυτεχνείου 4 στο Καζίνο με θέση στάθμευσης. Ενοίκιο 850 Ευρώ τηλ. 6944/386069

ΕΝΟΙΚΙΑΖΕΤΑΙ επιπλωμένη δίχωρη γκαρσονιέρα με κλιματισμό όπισθεν ξενοδ. BELVEDERE περιοχή Ψαροπούλα. Πληροφορίες Τηλ. 22410 22050 - 33441

ΕΝΟΙΚΙΑΖΕΤΑΙ επιπλωμένο διαμέρισμα 60 τ.μ. στο 1ο όροφο στην οδό Δημοκρατίας 90 στην Ιαλυσό, μπροστά από το Γυμνάσιο και Λύκειο, με ένα υπνοδωμάτιο 17 τ.μ. και ενιαίο χώρο κουζίνας - καθιστικό, με όλες τις σύγχρονες ευκολίες και ανέσεις (κεντρική θέρμανση, κλιματισμός, ηλιακός θερμοσ. και όλες οι ηλεκτρικές συσκευές). Πληροφορίες στα τηλέφωνα: 22410/93217, κινητό: 6977904494

ΕΝΟΙΚΙΑΖΕΤΑΙ
γκαρσονιέρα επιπλωμένη στην οδό Σουλίου. Πληρ. κ. Ρένα τηλ. 6937343297

ΕΝΟΙΚΙΑΖΟΝΤΑΙ:
α) Νεόκτιστη διώροφη οικοδομή, σαν ενιαίος χώρος, με μεγάλη ταράτσα με καταπληκτική θέα προς το αεροδρόμιο, επί της Λεωφ. Δημοκρατίας 49 στο χωριό **Παραδείσι** Ρόδου.

β) Κατάστημα - Γραφείο 50 τ.μ. επί της Λεωφ. Δημοκρατίας στο χωριό **Παραδείσι**.

γ) Διαμέρισμα 50 τ.μ. στον Α' όροφο, επί της Λεωφ. Δημοκρατίας και Κανάρη 1, στο χωριό **Παραδείσι**.
δ) Διώροφο κατάστημα με μεγάλη βεράντα, στην οδό Γεωργίου Λέοντος αριθμ. 13 - 15, κοντά στο Ξεν. «Μανούσος» στο **Νιοχώρι Ρόδου**.

Πληροφορίες στα τηλέφωνα: 22410 25450 και 22410 20277,
κινητό: 6979357878.

ΕΝΟΙΚΙΑΖΕΤΑΙ δυάρι επιπλωμένο επί της Σουλίου 6. Τιμή 400 ευρώ. Πληρ. Τηλ. 6972893818 κ. Ρένα

ΑΥΤΟΚΙΝΗΤΑ

ΠΩΛΕΙΤΑΙ αυτοκίνητο KIA SPORTAGE δίλιτρο 2002. Σκούρο μπλε δερμάτινο σαλόνι. Air condition full extra σε πολύ καλή κατάσταση 13.000 €. Τηλ. 6948585999

ΠΩΛΕΙΤΑΙ μοτοσικλέτα μάρκας Honda Valadero, μαύρου χρώματος, μοντέλο 2005.
Πληροφορίες: Τηλ. 6937241064

ΠΩΛΕΙΤΑΙ OPEL CORSA 1.200cc μοντέλο τέλος του 1997 σε τιμή ευκαιρίας.
Πληροφορίες κ. Μιχάλη 3.300 ευρώ
Τηλ. όλες τις ώρες 6948888880 - 6947999939

ΠΩΛΕΙΤΑΙ Παπί HONDA INNOVA 125 5.000 χλμ. ολοκαίνουργιο 4 μηνών τηλ. 6932090167

ΠΩΛΕΙΤΑΙ Πεζώ 205 (1993), πρώτο χέρι χωρίς πρόβλημα και με πρόσφατο τεχν. έλεγχο της Υπηρεσίας Συγκοινωνιών.
Τιμή 2200 ευρώ.
Πληρ. 22410-21221 ή 6944654725

ΠΩΛΕΙΤΑΙ MERCEDES E220,1995, cabriole, sport, AMG,106,000km,
Δερμάτινο σαλόνι, ηλ. παράθυρα, ηλ. καθρέπτες, ηλ. καθίσματα, a/c, Πληροφορίες:6936656966

ΠΩΛΕΙΤΑΙ SMART ROADSTER, 2004, 82 hp, 27,000 km, a/c, αυτομ. οροφή, αυτομ. Κιβώτιο, ηλ. Παράθυρα, ζάντες αλουμινίου 15΄΄,mp3 player
Πληροφορίες: 6936656966

ΠΩΛΕΙΤΑΙ MERCEDES E190, 1.800 km.
Τηλ.: 22410 44131
Κιν.: 6942538938

ΖΗΤΟΥΝ ΠΡΟΣΩΠΙΚΟ

Από το εστιατόριο «ΚΟΝΤΙΚΙ» ζητείται καθαρίστρια.
Πληροφορίες τηλ. 22410 20302.

Από εστιατόριο στο Ζέφυρος, ζητείται σερβιτόρος για εργασία όλο το χρόνο.
Πληροφορίες τηλέφωνο 6975536030.

ΤΕΧΝΙΚΗ ΚΑΤΑΣΚΕΥΑΣΤΙΚΗ ΕΤΑΙΡΕΙΑ ζητά:
1) Σχεδιάστρια με γνώσεις χειρισμού του AUTOCAD ή ARCHICAD, COREL, PHOTOSHOP, EXCEL & WORD, για άμεση πρόσληψη.
2) Πολιτικό Μηχανικό ή Μηχανολόγο ΑΕΙ ή ΤΕΙ με 5ετή τουλάχιστον εμπειρία, ηλικίας έως 35 ετών με εκπληρωμένες τις στρατιωτικές υποχρεώσεις, για στελέχωση μελετητικού γραφείου της ανωτέρω εταιρείας.
3) Μηχανολόγο ΑΕΙ ή ΤΕΙ με 5ετή προϋπηρεσία για Συντηρητής σε όμιλο εταιρειών με έδρα την Κρητηνία.
Πληροφορίες στο τηλ. 2241-0-60170, 08:30-16:00.

ΖΗΤΕΙΤΑΙ κυρία ως οικιακή βοηθός σε σπίτι με παιδιά κατά προτίμηση Ελληνίδα. Συστάσεις απαραίτητες. Πληρ. τηλ. 6944 202409

ΖΗΤΕΙΤΑΙ νεαρή κοπέλα για απογευματινή εργασία στο Fashion Café. Πληροφορίες στο τηλέφωνο 22410-78369 και 6945751520.
ΖΗΤΕΙΤΑΙ βρεφονηπιαγωγός για παιδικό σταθμό στην πόλη της Ρόδου. Πλήρης απασχόληση, ικανοποιητικός μισθός συν Ι.Κ.Α. Τυχόν προϋπηρεσία θα ληφθεί υπόψιν. Πληροφ. Τηλ. 22410-39739, 6972007352.

ΑΠΟ ΕΣΤΙΑΤΟΡΙΟ ΣΤΟ ΖΕΦΥΡΟΣ, ζητείται σερβιτόρος για εργασία όλο το χρόνο, πληροφορίες τηλ. 6975536030.

ΑΛΥΣΙΔΑ internet café στην Ρόδο ζητεί νέες και νέους από 18 έως 28 ετών με ευχάριστη διάθεση εργασίας, σε μοναδικά διαμορφωμένο όμορφο περιβάλλον, για την θέση υποδοχής και τμήματος εξυπηρέτησης πελατών. Απαραίτητα: γνώσεις Η/Υ και Αγγλικών, τηλ. επικοιν. 6948202789 ή αποστολή βιογραφικού στο e-mail: internet@xsolutions.gr

ΖΗΤΟΥΝΤΑΙ βοηθοί και τεχνίτες για να εργαστούν σε τεχνικό γραφείο Ανελκυστήρων. 2241075931/ 6944358480.

ΕΚΠΟΙΗΣΗ ΕΙΔΩΝ ΕΞΟΠΛΙΣΜΟΥ

Το ξενοδοχείο *The Ixian Grand* (πρώην Ελίνα) εκποιεί τα παρακάτω είδη εξοπλισμού.

ΕΙΔΟΣ	ΤΙΜΗ
Κρεβάτι μονό	25
Κομοδίνο	15
Καρέκλα απλή	30
Καρέκλα με μπράτσα	35
Τουαλέτα	20
Τραπέζι τηλεόρασης	15
Παγκαζιέρα	20
Αμπαζούρ	30
Αμπαζούρ όρθιο	20
Τηλεόραση	20
Safe	20
Ψυγείο	30
Πιστολάκι	10
Πόρτα εσωτερική με πόμολο	15
Πόρτα εξωτερική με κλειδαριά	25
Πλαστική ξαπλώστρα	15
Στρώμα	10

Οι παραπάνω τιμές είναι χωρίς ΦΠΑ

Πληροφορίες κ. Κ. Μακρή
Τηλέφωνο 22410 92944

ΖΗΤΕΙΤΑΙ ΥΠΑΛΛΗΛΟΣ
Από όμιλο εταιρειών ζητείται υπάλληλος για τμήμα γραμματειακής υποστήριξης (τηλεφωνικό κέντρο - υποδοχή).
Ωράριο εργασίας: καθημερινά από 17:00 μ.μ. - 21:00 μ.μ.
Σάββατο από 8:30 π.μ. - 13:00 μ.μ.
Απαραίτητη η αποστολή βιογραφικού σημειώματος στο FAX: 22410 31598

ΖΗΤΕΙΤΑΙ σερβιτόρος - σερβιτόρα για εστιατόριο στην πόλη της Ρόδου. Ημερήσιο ωράριο.
Πληροφορίες
Τηλ. 22410-22545

ΖΗΤΕΙΤΑΙ πωλήτρια από κατάστημα γυναικείων ενδυμάτων στο Νιοχώρι. Απαραίτητα αγγλικά.
Πληρ. τηλ. 22410-32500.

ΖΗΤΕΙΤΑΙ σερβιτόρος με ευχέρεια στις ξένες γλώσσες και την επικοινωνία με αλλοδαπούς πελάτες για εστιατόριο - καφετέρια στο Μαντράκι. Προϋπηρεσία σε αντίστοιχα μαγαζιά εποχιακού τύπου απαιτούμενη.
Πλ. τηλ. 6972253826

ΔΙΑΦΟΡΑ

ΠΩΛΕΙΤΑΙ επαγγελματικός χώρος υπόγειος 178 τ.μ. Κατάλληλο και για κατοικία. Τηλ. 210-2835963.
6946559539 και 6938363184

ΠΩΛΕΙΤΑΙ εξοπλισμός χρυσοχοείου, λόγω ανακαίνισης καταστήματος στην τιμή των 1.500 ευρώ. Πληροφορίες στα τηλέφωνα 2241025314, κινητά 6944790272.

ΠΩΛΕΙΤΑΙ air condition τοίχου, 42άρι, δύο ετών, μάρκας CARRIER, στην τιμή των 1.500 ευρώ, λόγω ανακαίνισης καταστήματος. Πληροφορίες στα τηλέφωνα 2241025314, κινητά 6944790272.

ΠΩΛΗΣΕΙΣ ΑΚΙΝΗΤΩΝ

ΠΩΛΕΙΤΑΙ στο Ροδίνι σε υπό ανέγερση 3όροφη οικοδομή (ετοιμοπαράδοτο 12/07) σε αδιέξοδο δρόμο, διαμέρισμα 2ου ορόφου λουξ κατασκευής, 77 τ.μ. με 2 υπνοδωμάτια, μεγάλο ενιαίο χώρο κουζίνας - τραπεζαρίας, με αυτόνομη θέρμανση και απεριόριστη θέα από ιδιώτη σε τιμή ευκαιρίας τηλ. 6947434464

ΠΩΛΕΙΤΑΙ οικόπεδο 719τ.μ. προς 450 € το τ.μ. περιοχή Ροδοπούλα. Νέο σχέδιο πόλεως. Πληροφορίες 6936179069 κα Κάντακα Κλεάνθη.

ΠΩΛΕΙΤΑΙ διαμέρισμα 86 τ.μ. 140.000 € περιοχή Καρακόνερο. Πληροφορίες 6936179069 κα Κάντακα Κλεάνθη

ΡΟΔΟΣ - ΜΑΛΩΝΑ πωλείται σε φανταστικό γωνιακό οικόπεδο 350 τ.μ. με διώροφη μεζονέτα 200 τ.μ. καινούργια ημιτελής 200.000 €
Τηλ. 2392072214 6946259780
Αλληλογραφία
Πασπάλη Παρασκευή
ΤΘ 90 ΤΚ 57001
Ταγαράδες - Θεσ/κη

ΠΩΛΕΙΤΑΙ
διαμέρισμα τριάρι ανακαινισμένο πλήρως προ 15ετίας, επί της οδού Κέννεντυ στον τρίτο όροφο με θέα τη θάλασσα, τζάκι και ηλιακό θερμοσίφωνο.
Πληρ. Τηλ: 22410 28050 και 6936400311

ΜΑΘΗΜΑΤΑ

Παραδίδονται μαθήματα από φοιτήτρια του Παιδαγωγικού σε μαθητές του δημοτικού.
Πληροφορίες: 6934059731

ΖΗΤΕΙΤΑΙ καθηγητής ή καθηγήτρια γνώστης Ισπανικής και Ιταλικής γλώσσας για ιδιαίτερα μαθήματα.
Τηλ.: 6942672041

ΠΑΡΑΔΙΔΟΝΤΑΙ ιδιαίτερα μαθήματα σε μαθητές του Δημοτικού από έμπειρη δασκάλα. Τηλ. 6974501741
ΠΑΡΑΔΙΔΟΝΤΑΙ ιδιαίτερα μαθήματα σε μαθητές Δημοτικού σχολείου από έμπειρη φιλόλογο, πτυχιούχο Αριστοτελείου Παν/μίου Θεσ/νίκης. Τηλ. 6945855298

ΜΑΘΕΤΕ ΡΩΣΙΚΑ! Παραδίδονται μαθήματα Ρωσικής γλώσσας από μέλος του Συλλόγου Καθηγητών Ρωσικής Φιλολογίας, με χρήση νέας αποτελεσματικής μεθοδολογίας. Πληροφορίες: Τηλ. 6978195931
ΠΑΡΑΔΙΔΟΝΤΑΙ μαθήματα Εμπ. Εφαρμογών (Singular Manager, Eurofasma, Unisoft Εσοδα-Εξοδα, ΚΕΠΥΟ, ΚΕΦΑΛΑΙΟ, κ.λ.π., Πληροφορικής & Αγγλικών με χρήση πολυμέσων όλων των επιπέδων από έμπειρο Λογιστή Τ.Ε. - καθηγητή πτυχιούχο Michigan Proficiensy σε τμήματα ή μεμονωμένα. Επίσης γίνονται μεταφράσεις & δακτυλογραφήσεις κάθε τύπου κειμένου. Τιμές προσιτές.Πληρ.: 22410-66304, 31560, 6946283008, 6972419715, 6936277851.
Ηλ. ταχ. (e-mail): Dnetwork@SoftHome.net

ΠΑΡΑΔΙΔΟΝΤΑΙ
ιδιαίτερα μαθήματα σε μαθητές του Δημοτικού από Δασκάλα.
Τηλέφωνο:
6932323122

ΠΑΡΑΔΟΣΗ ΜΑΘΗΜΑΤΩΝ
ΜΑΘΗΜΑΤΑ ΠΑΝΕΛΛΗΝΙΩΝ ΤΕΧΝΟΛΟΓΙΚΗΣ ΚΑΤΕΥΘΥΝΣΗΣ
1. Ανάπτυξη εφαρμογών σε προγραμματιστικό περιβάλλον.
2. Αρχές οργάνωσης και διοίκησης επιχειρήσεων.
Ολιγομελή τμήματα.
Πτυχιούχος Master Πληροφορικής και διοίκησης.
Τηλέφωνο επικοινωνίας: 6944685289

CASINO RODOS

Το Καζίνο της Ρόδου ζητεί:

• ΥΠΑΛΛΗΛΟΥΣ ΜΗΧΑΝΙΚΩΝ ΠΑΙΓΝΙΩΝ (ΣΛΟΤΣ)
που θα εκπαιδευθούν στην εταιρεία

• ΤΕΧΝΙΚΟΥΣ ΜΗΧΑΝΙΚΩΝ ΠΑΙΓΝΙΩΝ
με γνώσεις ηλεκτρονικών
- Απαραίτητη η καλή γνώση των αγγλικών και η ευχέρεια νυχτερινής εργασίας
- Για Πληροφορίες - Αιτήσεις επικοινωνείστε με:

ΚΑΖΙΝΟ ΡΟΔΟΥ Α.Ε.,
Διεύθυνση Προσωπικού, Παπανικολάου 4, Ρόδος
τηλ. 2241097530, 2241097535, ΔΕΥ - ΠΑΡ (09:00 - 16:00)

ΠΩΛΟΥΝΤΑΙ ΑΠΟ ΤΟ ΞΕΝΟΔΟΧΕΙΟ ΚΟΛΥΜΠΙΑ ΜΠΗΤΣ
λόγω ανακαίνισης, σε εξαιρετική κατάσταση:

α) έπιπλα δωματίων από μασίφ δρυ
β) κρεβάτια και στρώματα
γ) σαλόνια διαφόρων τύπων
δ) τηλεοράσεις 14 ιντσών δωματίων
ε) μίνι ψυγεία δωματίων
στ) φωτιστικά δωματίων
ζ) πόρτες με κλειδαριές
η) πόρτες με πόμολο (μπάνιου)
θ) επαγγελματικός εξοπλισμός ηλεκτρικής κουζίνας
ι) τραπέζια και καρέκλες εστιατορίου
κ) τηλεφωνικό κέντρο TELENORMA
λ) συσκευές τηλεφώνων
μ) λευκά είδη - ιματισμός

Πληροφορίες τηλ 2241056311
11:00 - 15:00

RODOS PALLADIUM HOTEL

Έχοντας σαν αρχή
τη συνεχή αναβάθμιση της παροχής υπηρεσιών ποιότητας
και την ανάλογη στελέχωση με άρτια εκπαιδευμένο προσωπικό, το ξενοδοχείο Rodos Palladium
αναζητά συνεργασία με:

ΠΡΟΪΣΤΑΜΕΝΟ ΣΥΝΤΗΡΗΣΗΣ

IT SPECIALIST

ΣΥΝΤΗΡΗΤΗ ΗΛΕΚΤΡΟΛΟΓΟ

Οι κατάλληλοι υποψήφιοι θα πρέπει να διαθέτουν αντίστοιχα με την ειδικότητα τους πτυχία και ικανή εμπειρία.
Οι ενδιαφερόμενοι παρακαλούνται να καταθέσουν το βιογραφικό ή την αίτηση τους στο ξενοδοχείο Rodos Palladium υπ' όψην των κ.κ. Δάνα ή Κουπάδη

Τηλέφωνο επικοινωνίας: 22410 57300
Fax: 22410 86617 • E-mail: rpgm@rodospalladium.gr

ΖΗΤΕΙΤΑΙ ΔΙΕΥΘΥΝΤΗΣ ΠΩΛΗΣΕΩΝ

Μία από τις μεγαλύτερες και παλαιότερες εμπορικές εταιρείες των Δωδεκανήσων, με οργανωμένο Τμήμα Πωλήσεων, ζητά να προσλάβει **ΔΙΕΥΘΥΝΤΗ ΠΩΛΗΣΕΩΝ ΚΑΙ ΑΝΑΠΤΥΞΗΣ ΑΓΟΡΑΣ.**
Οι προδιαγραφές που πιστεύουμε ότι πρέπει να πληρεί ο ιδανικός υποψήφιος είναι οι κάτωθι:
- Πτυχίο Ανώτατης Σχολής (κατά προτίμηση Οικονομικής)
- Εκπληρωμένες στρατιωτικές υποχρεώσεις
- Ηλικία μέχρι 35 ετών
- Γνώση Η/Υ
- Οργανωτικές και ηγετικές ικανότητες
- Εμπειρία στο χώρο των πωλήσεων επιθυμητή, αλλά όχι απαραίτητη.

Αντίστοιχα, μπορούμε να προσφέρουμε:
- Πολύ ικανοποιητικό πρώτο μισθό
- 12μηνη απασχόληση και πλήρη ασφάλιση
- Αυτοκίνητο, κινητό και Η/Υ της εταιρείας
- Ευχάριστο και ανθρώπινο περιβάλλον εργασίας

Δεσμευόμαστε για την πλήρη εχεμύθεια στον χειρισμό των βιογραφικών, τα οποία μπορούν οι ενδιαφερόμενοι να τα αποστείλουν προς την Διεύθυνση Ανάπτυξης Ανθρωπίνων Πόρων, Τ.Θ. 4206 85100 Ρόδος.

ΠΩΛΟΥΝΤΑΙ

Μονοκατοικίες σε μπετά των 135 τ.μ. στην Παστίδα σε οικόπεδο 310 τ.μ.
Πληροφορίες
22410-28616 και 22410-21714
Κιν. 6932296983

ΠΩΛΟΥΝΤΑΙ

Καταστήματα, αποθήκες, γραφεία, διαμερίσματα. Ολα πολυτελούς κατασκευής με γκαράζ επί της οδού Καναδά.

Πληροφορίες: Αναστάσιος Ατσίδης, Γεώργιος Ιωαννίδης.
Τηλέφωνα:
22410-21714 και 22410 – 28616

«ΚΤΙΡΙΟ» ΑΕ
ΠΩΛΗΣΕΙΣ ΑΚΙΝΗΤΩΝ

✓ Διαμερίσματα 90 τ.μ. και 115 τ.μ. σε πολυκατοικία στην οδό Βενετοκλέων και Ξάνθου, με θέσεις στάθμευσης στην πυλωτή, πολυτελούς κατασκευής.

✓ Διαμέρισμα 118 τ.μ. τρίτου ορόφου, στην οδό Μιχ. Πετρίδη (πιο πάνω από το SUPER MARKET ΣΠΑΝΟΣ), με τζάκι, θέση στάθμευσης και αποθήκη στο υπόγειο της πολυκατοικίας.

ΠΛΗΡΟΦΟΡΙΕΣ
ΑΝΑΣΤΑΣΙΟΣ ΑΤΣΙΔΗΣ
ΕΘΝ. ΑΝΤΙΣΤΑΣΗΣ 11-ΡΟΔΟΣ
Τηλ: 22410-28616
Κιν: 6947373651

ΝΟΜΟΣ ΔΩΔΕΚΑΝΗΣΟΥ
ΝΟΜΑΡΧΙΑΚΗ ΑΥΤ/ΣΗ
ΔΩΔΕΚΑΝΗΣΟΥ
Δ/ΝΣΗ ΜΕΤΑΦΟΡΩΝ ΚΑΙ ΕΠΙΚΟΙΝΩΝΙΩΝ
ΤΜΗΜΑ Κ.Τ.Ε.Ο.
Τηλέφωνο: 22410 72053 22410 72064

ΠΡΟΓΡΑΜΜΑ ΠΡΟΣΚΛΗΣΗΣ ΓΙΑ ΔΙΕΝΕΡΓΕΙΑ ΤΕΧΝΙΚΟΥ ΕΛΕΓΧΟΥ ΟΧΗΜΑΤΩΝ ΜΕ ΕΔΡΑ ΤΟ Ν. ΔΩΔΕΚΑΝΗΣΟΥ



ΣΥΓΚΟΙΝΩΝΙΑΚΗ ΕΔΡΑ ΡΟΔΟΥ	
ΧΡΟΝΙΚΗ ΠΕΡΙΟΔΟΣ	**ΕΙΔΟΣ ΟΧΗΜΑΤΟΣ**
ΑΠΟ **01-11-2006**	ΕΠΙΒΑΤΙΚΑ (Ε.Ι.Χ.) ΚΑΙ ΦΟΡΤΗΓΑ ΜΕΧΡΙ ΚΑΙ 3,5 Τ(ΦΙΧ =< 3,5Τ)
ΕΩΣ **30-11-2006**	ΜΕ ΑΡΙΘΜΟΥΣ ΚΥΚΛΟΦΟΡΙΑΣ **(ΡΟΗ 4501 ΕΩΣ 6500)**
ΑΠΟ **01-12-2006**	ΕΠΙΒΑΤΙΚΑ (Ε.Ι.Χ.) ΚΑΙ ΦΟΡΤΗΓΑ ΜΕΧΡΙ ΚΑΙ 3,5 Τ(ΦΙΧ =< 3,5Τ)
ΕΩΣ **30-12-2006**	ΜΕ ΑΡΙΘΜΟΥΣ ΚΥΚΛΟΦΟΡΙΑΣ **(ΡΟΗ 6501 ΕΩΣ ΚΑΙ 8500)**
ΣΥΓΚΟΙΝΩΝΙΑΚΗ ΕΔΡΑ ΚΩ	
ΧΡΟΝΙΚΗ ΠΕΡΙΟΔΟΣ	**ΕΙΔΟΣ ΟΧΗΜΑΤΟΣ**
ΑΠΟ **01-11-2006**	(Ε.Δ.Χ.), ΕΠΙΒΑΤΙΚΑ (Ε.Ι.Χ) ΚΑΙ ΦΟΡΤΗΓΑ ΜΕΧΡΙ ΚΑΙ 3,5Τ(ΦΙΧ =< 3,5Τ)
ΕΩΣ **30-11-2006**	ΜΕ ΑΡΙΘΜΟΥΣ ΚΥΚΛΟΦΟΡΙΑΣ **(ΚΧΒ 5501 ΕΩΣ ΚΑΙ 6000)**
ΑΠΟ **01-12-2006**	(Ε.Δ.Χ.),ΕΠΙΒΑΤΙΚΑ (Ε.Ι.Χ) ΚΑΙ ΦΟΡΤΗΓΑ ΜΕΧΡΙ ΚΑΙ 3,5Τ(ΦΙΧ =< 3,5Τ)
ΕΩΣ **30-12-2006**	ΜΕ ΑΡΙΘΜΟΥΣ ΚΥΚΛΟΦΟΡΙΑΣ **(ΚΧΒ 6001 ΕΩΣ ΚΑΙ 6500)**

ΕΠΙΣΗΣ

1) ΚΑΛΟΥΝΤΑΙ ΟΛΑ ΤΑ ΠΑΡΑΠΑΝΩ ΟΧΗΜΑΤΑ ΝΑ ΠΡΟΒΟΥΝ ΣΕ ΤΕΧΝΙΚΟ ΕΛΕΓΧΟ ΣΕ ΟΠΟΙΟΔΗΠΟΤΕ Κ.Τ.Ε.Ο. ή Ι.Κ.Τ.Ε.Ο. ΤΗΣ ΧΩΡΑΣ

2) ΕΠΙΣΗΣ ΘΑ ΕΛΕΓΧΟΝΤΑΙ ΟΣΑ ΟΧΗΜΑΤΑ ΥΠΟΧΡΕΟΥΝΤΑΙ ΒΑΣΕΙ ΠΑΛΙΟΤΕΡΩΝ ΠΡΟΓΡΑΜΜΑΤΩΝ ΠΡΟΣΚΛΗΣΗΣ.

3) Ο ΕΜΠΡΟΘΕΣΜΟΣ ΠΡΟΓΡΑΜΜΑΤΙΣΜΟΣ ΤΩΝ ΟΧΗΜΑΤΩΝ ΓΙΑ ΕΛΕΓΧΟ (ΡΑΝΤΕΒΟΥ) ΓΙΝΕΤΑΙ ΕΩΣ ΚΑΙ 15 ΗΜΕΡΕΣ ΠΡΙΝ ΤΗΝ ΛΗΞΗ ΤΟΥ ΠΡΟΓΡΑΜΜΑΤΟΣ ΠΡΟΣΚΛΗΣΗΣ.

ΓΡΑΦΕΙΟ ΤΕΛΕΤΩΝ & ΜΝΗΜΟΣΥΝΩΝ ΡΟΔΟΥ
ΣΤΕΦΑΝΑ - ΣΤΟΛΙΣΜΟΙ
«ΑΜΕΡΙΚΑΝΟΥ»

Αμεση εξυπηρέτηση
ΟΛΟ ΤΟ 24ΩΡΟ

Αναλαμβάνουμε την τελετή
και με τα έξοδα που χορηγούν τα ταμεία
χωρίς καμία επιβάρυνση
ΙΚΑ, ΤΕΒΕ, ΤΑΞΥ, ΔΗΜΟΣΙΟΥ,
ΛΙΜΕΝΙΚΩΝ, ΟΓΑ
και λοιπά ταμεία.

Τους ΑΠΟΡΟΥΣ ΔΩΡΕΑΝ
Πλατεία Βρούχου στη Μητρόπολη
Τηλέφωνα:28901 - 33400

ΝΤΕΤΕΚΤΙΒΣ
30 ΧΡΟΝΙΑ ΜΟΝΙΜΑ
ΚΑΙ ΣΤΗ ΡΟΔΟ
35354
ΠΛΑΤΕΙΑ ΑΓΙΟΥ ΙΩΑΝΝΟΥ
Η ΛΥΣΗ!!!
ΣΕ ΚΑΘΕ ΣΑΣ ΠΡΟΒΛΗΜΑ
EXPRESS SECURITY

ΓΡΑΦΕΙΟ
ΙΔΙΩΤΙΚΩΝ ΕΡΕΥΝΩΝ
(ΝΤΕΤΕΚΤΙΒΣ)
ΑΝΑΛΑΜΒΑΝΟΥΜΕ
Υποθέσεις ανηλίκων,
οικογενειακές, προσωπικές κ.τλ.
ΔΙΑΘΕΤΟΥΜΕ ΤΑ ΠΛΕΟΝ ΣΥΓΧΡΟΝΑ ΟΠΤΙΚΟΑΚΟΥΣΤΙΚΑ ΣΥΣΤΗΜΑΤΑ
100% ΕΧΕΜΥΘΕΙΑ
ΡΩΜΗΣ 22, - ΡΟΔΙΝΙ
Κιν. 694 6997967

TOP PROPERTIES

GEORGE and SAVAS PIPINOS
ΓΕΩΡΓΙΟΣ και ΣΑΒΒΑΣ ΠΙΠΙΝΟΣ

ΣΥΜΒΟΥΛΟΙ και ΕΚΤΙΜΗΤΕΣ ΑΚΙΝΗΤΩΝ

REAL ESTATE AGENT - MEMBER OF F.I.A.B.C.I. - N.A.E.A. - C.E.I.

Από το 1971

E-mail:gpipinos@otenet.gr.
URL:www.rhodestop-properties.com and www.pipinos.gr



Η "TOP PROPERTIES" είναι ατομική επιχείρηση και ανήκει στους Γεώργιο και Σάββα Πιπίνο. Το γραφείο ασχολείται από το 1971 αποκλειστικά και μόνο με επενδύσεις και REAL ESTATE, στο νησί της Ρόδου, καθώς και στην ευρύτερη περιοχή της Δωδεκανήσου.

ΑΠΕΥΘΥΝΟΜΑΣΤΕ: Στους **σοβαρούς, απαιτητικούς και επιλεκτικούς** επενδυτές - επιχειρηματίες - ελεύθερους επαγγελματίες, Ελληνες και ξένους, υψηλού εισοδηματικού επιπέδου, που ενδιαφέρονται να κάνουν μια σοβαρή επένδυση **προβολής** στο νησί της Ρόδου.

ΠΡΟΣΦΕΡΟΥΜΕ: Α) Υπηρεσίες και πληροφορίες που γίνονται σε προσωπικό επίπεδο με **εχεμύθεια, διακριτικότητα και σοβαρότητα.**
Β) Μεγάλη **γκάμα** υψηλής ποιότητας ακινήτων, όπως: 1) Ξενοδοχεία Α' και Β' κατηγορίας των 600 - 500 - 350 - 300 κλινών 2) Κεντρικά αστικά ακίνητα κατάλληλα για Τράπεζες - καταστήματα - γραφεία 3) Παραλιακές εκτάσεις, κατάλληλες για τουριστικές επενδύσεις των 150.000 - 100.000 - 70.000 - 50.000 - 36.000 τ.μ. και 4) Διαμερίσματα και μαιζονέτες **προβολής.**

ΣΤΟΧΟΣ ΜΑΣ ΕΙΝΑΙ: Να προσφέρουμε στο αγοραστικό μας κοινό **υψηλής ποιότητας ακίνητα** και **ευκαιρίες** στο νησί της Ρόδου. Η τριακονταετής και πλέον πείρα μας στον τομέα αυτό αποτελεί εγγύηση.

ΣΥΝΘΗΜΑ ΜΑΣ ΕΙΝΑΙ: Επενδύστε στην ΡΟΔΟ ΤΩΡΑ, σε ακίνητα που **ΑΝΤΕΧΟΥΝ ΣΤΟ ΧΡΟΝΟ.**

Γεώργιος και Σάββας Πιπίνος
ΜΕΣΙΤΕΣ ΑΣΤΙΚΩΝ ΣΥΜΒΑΣΕΩΝ
Γιατί εμείς γνωρίζουμε καλύτερα!

SINCE 1971

TOP PROPERTIES is a father and son business. The senior, Mr George S. Pipinos, the founder of the office, has carved, over the years, a reputation for integrity and excellence in the world of Real Estate in the Dodecanese.

At Top Properties we try hard to attract important and selective investors: high calibre businessmen/women and discerning professional people, both Greek and foreign, who wish to acquire substantial and valuable property on Rhodes.

We offer our expertise and advice privately, discreetly and in strict confidence.

We keep a compehensive list of real estate of the highest specifications:

a. A' and B' class hotels (600, 500, 350, 300 beds capacity).
b. Centrally situated office buildings and other business premises.
c. Seaside land, ideal for development (hotels, holiday resorts, etc.), of 150.000, 100.000, 70.000, 50.000, 36.000 sq.m.
d. Luxury appartments, maisonettes, detached, semi - detached and terraced houses.

Our aim is to give our clients the opportunity to acquire value for money, first class real estate on Rhodes. Our 30- year - old experience in Real Estate is our warranty.

Our moto is: Invest in Rhodes. Invest in property.
It stands the test of time.



TOP PROPERTIES
George and Savas Pipinos
Because we Know best

KENNENTY 38, ΡΟΔΟΣ, 85 100, ΤΗΛ. 22410- 23895, 38243 και 6944-676003, 6944-390803 FAX: 22410-20883
38 KENNEDY STR., RHODES, 85 100, TEL. 22410- 23895, 38243, and 6944-676003, 6944-390803 FAX: 22410-20883
U.K. Direct Line: 08717115396



Κ & Β ΔΙΑΚΟΓΕΩΡΓΙΟΥ

οικοδομικές επιχειρήσεις

www.diakogeorgiou.gr

ΠΩΛΟΥΝΤΑΙ: ΔΙΑΜΕΡΙΣΜΑΤΑ, ΜΕΖΟΝΕΤΕΣ, ΚΑΤΑΣΤΗΜΑΤΑ, ΑΠΟΘΗΚΕΣ
ΑΝΑΛΑΜΒΑΝΟΥΜΕ: ΑΓΟΡΕΣ ΟΙΚΟΠΕΔΩΝ, ΑΝΤΙΠΑΡΟΧΕΣ

Διαμερίσματα

- 60 τμ στην περιοχη Κρεμαστής, 200μ απο τη θάλασσα
- 80 τμ στην περιοχή των Τριαντών
- 60,120 τμ στην οδό Θεοτοκοπούλου

Καταστήματα-Γραφεία

- 130τμ στην οδό Χαραλάμπους (κάθετος Χειμάρας)
- 60, 120 τμ στην οδό Η. Βενέζη
- 60,120 τμ στην οδό Θεοτοκοπούλου

Αποθήκες

- 60, 120 τμ στην οδό Η. Βενέζη
- 65,250 τμ στην περιοχή Καρακόνερο
- 70 τμ στην οδό Αισχίνης

Μονοκατοικίες

- 160 τμ με σοφίτα, υπόγειο, θέση στάθμευσης και αυλή, στον συνοικισμό Απόλλων.
- Πολυτελείς εξοχικές μονοκατοικίες στη παραλία Κιοτάρι των 70, 120 τμ

Οικοδομές

- Τριόροφη οικοδομή (σε μπετά) στην περιοχή Κοσκινού συνολικής επιφάνειας 420 τμ.

Κ. ΠΑΛΑΙΟΛΟΓΟΥ & Μ. ΚΩΝΣΤΑΝΤΙΝΟΥ ΓΩΝΙΑ - ΡΟΔΟΣ
ΤΗΛ: +302241029318, +306936656966 FAX: +302241034598

ΞΥΛΟΤΥΠΟΙ ΟΙΚΟΔΟΜΗΣ



ΦΟΝΤΑΣ & ΔΗΜΗΤΡΗΣ



ΜΑΣΣΑΡΙ - ΡΟΔΟΣ

ΚΙΝΗΤΑ: 6948206311 - 6948206312

ΟΙΚΟΔΟΜΙΚΕΣ-ΤΕΧΝΙΚΕΣ ΕΜΠΟΡΙΚΕΣ-ΕΠΙΧΕΙΡΗΣΕΙΣ

ΑΦΟΙ ΑΣΒΕΣΤΗ Ο.Ε.

Αθηνών-Καβάλας 3 Ανάληψη Ρόδου
Τηλ. 22410/60678-60679
και fax: 22410/66028

ΠΩΛΟΥΝΤΑΙ

• ΚΑΤΑΣΤΗΜΑΤΑ
Οδός Αθηνών
1) Κατάστημα 127 τ.μ. με αποθήκη 127
2) Κατάστημα 137 τ.μ. με αποθήκη 160
Οδός Τσαλδάρη
1) Κατάστημα 127 τ.μ. με αποθήκη 160
Οδός Μιχ. Πετρίδη
1) Κατάστημα 90 τ.μ.
Οδός Αγ. Ιωάννου
1) Κατάστημα 50 τ.μ.

• ΔΙΑΜΕΡΙΣΜΑΤΑ
Οδός Μιχ. Πετρίδη
1) Διαμέρισμα 120 τ.μ. 3ου ορόφου
Οδός Γ. Παπανδρέου
1) Διαμέρισμα 120 τ.μ.
Οδός Αποστ. Παύλου
1) Διαμέρισμα 113 τ.μ. 3ου ορόφου
2) Διαμέρισμα 62 τ.μ.

ΕΓΓΥΗΣΗ Η ΠΟΛΥΕΤΗΣ ΠΕΙΡΑ ΜΑΣ

ANEK FERRIES

ΠΡΟΣΦΟΡΑ

ΑΠΟ 18.09.06 ΕΩΣ 18.03.07

ΕΙΣΙΤΗΡΙΑ ΠΡΟΣΦΟΡΑΣ ΠΡΟΣ ΠΕΙΡΑΙΑ

Προσφορά ατομικού εισιτηρίου σε Γ' θέση	20,90 €
Προσφορά ατομικού εισιτηρίου σε καμπίνα	41,80 €
Προσφορά εισιτηρίου για Ι.Χ.	62,00 €

** Οι ναύλοι ισχύουν από Ρόδο για Πειραιά και από Πειραιά προς Ρόδο κάθε μέρα*

TSAGARIS TRAVEL
Ακτή Σακτούρη 5, Ρόδος
ΤΗΛ: 22410 36170, 30406, Fax: 22410 39839
Απέναντι από την κεντρική πύλη του Λιμανιού

ΚΑΛΑ ΣΑΣ ΤΑΞΙΔΙΑ

ANEK FERRIES

ΠΡΟΓΡΑΜΜΑ ΔΡΟΜΟΛΟΓΙΩΝ

Ε\Γ-Ο\Γ ΡΟΔΑΝΘΗ, Ε\Γ-Ο\Γ ΑΝΘΗ ΜΑΡΙΝΑ

ΡΟΔΟ - ΠΕΙΡΑΙΑ

		ΔΕΥΤΕΡΑ 13/11
ΑΝΘΗ ΜΑΡΙΝΑ	17.00	ΚΩ (21.00)-ΠΕΙΡΑΙΑ (08.00)
		ΤΡΙΤΗ 14/11
ΡΟΔΑΝΘΗ	16.00	ΚΩ (21.30)-ΚΑΛΥΜΝΟ (23.10)-ΠΕΙΡΑΙΑ (11.00)
		ΤΕΤΑΡΤΗ 15/11
ΑΝΘΗ ΜΑΡΙΝΑ	17.00	ΚΩ (21.00)-ΛΕΡΟ (23.10)-ΠΑΤΜΟ (00.40)-ΠΕΙΡΑΙΑ (09.50)
		ΠΕΜΠΤΗ 16/11
ΡΟΔΑΝΘΗ	16.00	ΚΩ (21.30)-ΚΑΛΥΜΝΟ (23.10) -ΠΕΙΡΑΙΑ (11.00)
		ΠΑΡΑΣΚΕΥΗ 17/11
ΑΝΘΗ ΜΑΡΙΝΑ	17.00	ΚΩ (21.00)-ΠΕΙΡΑΙΑ (08.00)
		ΣΑΒΒΑΤΟ 18/11
ΡΟΔΑΝΘΗ	17.00	ΤΗΛΟ (20.10)-ΝΙΣΥΡΟ (21.40)-ΚΩ (23.40)-ΚΑΛΥΜΝΟ (23.40)-ΠΕΙΡΑΙΑ (13.10)
		ΚΥΡΙΑΚΗ 19/11

		ΔΕΥΤΕΡΑ 20/11
ΑΝΘΗ ΜΑΡΙΝΑ	17.00	ΚΩ (21.00) - ΠΕΙΡΑΙΑ (08.00)

TSAGARIS TRAVEL
Σαχτούρη 5 (έναντι Τελωνείου)
Τηλ.: 22410 36170, 30406, 35066





METROPOL
22410 28400
INFORMATION - RESERVATIONS
ΠΛΗΡΟΦΟΡΙΕΣ - ΚΡΑΤΗΣΕΙΣ

ΕΒΔΟΜΑΔΙΑΙΟ ΠΡΟΓΡΑΜΜΑ weekly programme
16-22 Νοεμβρίου 2006
www.cinemametropol.gr

ΑΙΘΟΥΣΑ 1
CASINO ROYALE
Ο θρυλικός πράκτορας επιστρέφει!!!
JAMES BOND 007
Η απόλυτη περιπέτεια!!!
ΚΑΝΤΕ ΕΓΚΑΙΡΑ ΤΙΣ ΚΡΑΤΗΣΕΙΣ ΣΑΣ
ΩΡΕΣ ΕΝΑΡΞΗΣ / SHOW TIMES 19:30, 22:30

ΑΙΘΟΥΣΑ 2
BABEL
Μία από τις πολυαναμενόμενες ταινίες της νέας σεζόν, που όλα δείχνουν πως θα φτάσει ως τα ΟΣΚΑΡ!!!
Μπράντ Πίτ, Κέιτ Μπλάνσετ και Γκάελ Γκαρσία Μπέρναλ
ΚΑΝΤΕ ΕΓΚΑΙΡΑ ΤΙΣ ΚΡΑΤΗΣΕΙΣ ΣΑΣ
ΩΡΕΣ ΕΝΑΡΞΗΣ / SHOW TIMES 19:00, 22:00

ΑΙΘΟΥΣΑ 2
ΠΕΝΤΕ ΛΕΠΤΑ ΑΚΟΜΑ ...ΑΘΕΡΑΠΕΥΤΗΣ ΖΗΛΙΑΣ
Μία απολαυστική, μεταφυσική κωμωδία!
Πρωταγωνιστούν :
ΒΑΣΙΛΗΣ ΧΑΡΑΛΑΜΠΟΠΟΥΛΟΣ, ΠΑΝΑΓΙΩΤΑ ΒΛΑΝΤΗ, ΦΑΝΗΣ ΜΟΥΡΑΤΙΔΗΣ, ΔΗΜΗΤΡΗΣ ΠΙΑΤΑΣ, ΧΡΗΣΤΟΣ ΒΑΛΑΒΑΝΙΔΗΣ
ΚΑΝΤΕ ΕΓΚΑΙΡΑ ΤΙΣ ΚΡΑΤΗΣΕΙΣ ΣΑΣ
ΩΡΕΣ ΕΝΑΡΞΗΣ / SHOW TIMES 18:15, 20:30, 22:45

ΑΙΘΟΥΣΑ 1
ΟΙ ΗΡΩΕΣ ΤΟΥ ΔΑΣΟΥΣ OPEN SEASON
Η SONY PICTURES ANIMATION παρουσιάζει
την πρώτη μεγάλου μήκους ταινία κινουμένων σχεδίων.
Ζωάκια ενωμένα...ποτέ ηττημένα!
ΚΑΝΤΕ ΕΓΚΑΙΡΑ ΤΙΣ ΚΡΑΤΗΣΕΙΣ ΣΑΣ
ΩΡΑ ΕΝΑΡΞΗΣ / SHOW TIME 17:30

ΑΙΘΟΥΣΑ 3
ΤΟ ΤΕΡΑΤΟΣΠΙΤΟ MONSTER HOUSE
Με την υπογραφή των κορυφαίων
Ρόμπερτ Ζέμεκις και Στίβεν Σπίλμπεργκ
ΚΑΝΤΕ ΕΓΚΑΙΡΑ ΤΙΣ ΚΡΑΤΗΣΕΙΣ ΣΑΣ
ΩΡΑ ΕΝΑΡΞΗΣ / SHOW TIME 17:15

ΠΑΛΛΑΣ 5 CINEMAS CENTER
16/11/2006 - 22/11/2006
www.cinemapallas.gr
Για κρατήσεις
22410 24475/70670
Δημοκρατίας 13, Ρόδος

FLAGS OF OUR FATHERS ΚΑΤΑΛΛΗΛΟ ΑΠΟ 13
ΟΙ ΣΗΜΑΙΕΣ ΤΩΝ ΠΡΟΓΟΝΩΝ ΜΑΣ
Η πρώτη από τις δύο αριστουργηματικές περιπέτειες που σκηνοθετεί ο βραβευμένος με Όσκαρ Κλιντ Ίστγουντ! Η πολυαναμενόμενη υπερπαραγωγή, για τη φρίκη του πολέμου!
Αίθουσα RED 5 ώρες έναρξης: 17:25, 20:00, 22:40

A SCANNER DARKLY ΚΑΤΑΛΛΗΛΟ ΑΠΟ 13
Μία ενδιαφέρουσα περιπέτεια επιστημονικής φαντασίας, γυρισμένη με μια εντελώς νέα και πρωτοποριακή τεχνική με τους Κιάνου Ριβς, Ρόμπερτ Ντάουνι Τζ. και Γουινόνα Ράντερ.
Αίθουσα RED 2 ώρες έναρξης: (Σ.-Κ.16:00) 18:10, 20:20

ΠΕΘΑΙΝΟΝΤΑΣ ΣΤΗΝ ΑΘΗΝΑ ΚΑΤΑΛΛΗΛΟ
Μια μουσικοχορευτική ταινία του Νίκου Παναγιωτόπουλου με πλειάδα Ελλήνων ηθοποιών: Σπύρος Παπαδόπουλος, Μαρία Ναυπλιώτου, Μαρία Σολωμού...
ώρες έναρξης: 18:05, 20:20, 22:35 Αίθουσα Personal 4

THE TEXAS CHAINSAW MASSACRE: THE BEGINNING
Ο ΣΚΛΗΡΟΦΡΕΝΗΣ ΔΟΛΟΦΟΝΟΣ ΜΕ ΤΟ ΠΡΙΟΝΙ Η ΑΡΧΗ ΚΑΤΑΛΛΗΛΟ ΑΠΟ 17
Το τρομακτικότερο θρίλερ-τρόμου της χρονιάς!
ΚΑΘΕ ΘΡΥΛΟΣ ΕΧΕΙ ΜΙΑ ΑΡΧΗ
ΓΙΝΕ ΜΑΡΤΥΡΑΣ ΣΤΗ ΓΕΝΝΗΣΗ ΤΟΥ ΑΠΟΛΥΤΟΥ ΦΟΒΟΥ
Αίθουσα 1 ώρες έναρξης: 20:20, 22:35

THANK YOU FOR SMOKING ΚΑΤΑΛΛΗΛΟ
Ο Νικ Νέιλορ δεν κρύβει την αλήθεια... Τη φιλτράρει!! με τους: Άαρον Εκχαρτ, Ρομπ Λόου, Κέιτι Χολμς, Γουίλιαμ Μέισι, Ρόμπερτ Ντυβάλ.
ΤΟ ΥΠΟΥΡΓΕΙΟ ΨΥΧΑΓΩΓΙΑΣ ΠΡΟΕΙΔΟΠΟΙΕΙ ΘΑ ΠΕΘΑΝΕΤΕ ΑΠΟ ΤΑ ΓΕΛΙΑ!
ώρα έναρξης: 22:35 Αίθουσα 2

CHILDREN OF MEN ΤΑ ΠΑΙΔΙΑ ΤΩΝ ΑΝΘΡΩΠΩΝ
Ο Αλφόνσο Κουαρόν (Harry Potter III), σκηνοθετεί τους Κλάιβ Όουεν, Τζούλιαν Μουρ και Μάικλ Κέιν σε μια πρωτότυπη μελλοντολογική περιπέτεια! το 2027, το τέλος του ανθρώπινου είδους!!!
ώρες έναρξης:20:15 - 22:35 Αίθουσα Allegro 3

OVER THE HEDGE ΠΕΡΑ ΑΠΟ ΤΟ ΦΡΑΧΤΗ
Από τους δημιουργούς των Σρεκ και Μαδαγασκάρη, η ταινία που θα συναρπάσει μικρούς και μεγάλους...
και στα ελληνικά
Θέλουν τη γειτονιά τους πίσω μπουκιά-μπουκιά!
Αίθουσα 1 ώρες έναρξης// (Σ.-Κ. 16:10), 18:10

the ant BULLY ΜΥΡΜΗΓΚΟΪΣΤΟΡΙΕΣ ΚΑΙ ΣΤΑ ΕΛΛΗΝΙΚΑ!!
Μία διασκεδαστική ταινία κινουμένων σχεδίων, που θα ενθουσιάσει τους μικρούς και ...μεγάλους μας φίλους!!!
ώρες έναρξης// (Σ.-Κ. 16:10) 18:10 Αίθουσα Personal 4

SAW III ΠΕΜΠΤΗ 23 ΝΟΕΜΒΡΙΟΥ! ΣΕ ΒΛΕΠΩ 3
Η τρίτη και πιο σπαρακτική συνέχεια της γνωστής ταινίας τρόμου που δημιούργησε φανατικούς οπαδούς!
Οι κανόνες δεν φτιάχνονται ποτέ για να τηρούνται!

DEPARTED ΕΡΧΕΤΑΙ!!! 23 ΝΟΕΜΒΡΙΟΥ!
Ο ΠΛΗΡΟΦΟΡΙΟΔΟΤΗΣ ΣΕ 1η ΠΑΝΕΛΛΗΝΙΑ ΠΡΟΒΟΛΗ!
Η πολυαναμενόμενη νέα ταινία του Μάρτιν Σκορτσέζε για ένα all-star cast ηθοποιών!! Λεονάρντο ντι Κάπριο, Ματ Ντέιμον, Τζακ Νίκολσον, και Μαρκ Γουόλμπεργκ!!

Το Πρόγραμμα

ΕΤ1

07:00 Κουβά - Βραζιλία
09:00 Ελλάδα - Γαλλία
11:00 Εκπαιδευτική τηλεόραση
12:00 Πέρα από το αύριο
13:00 Αναζητώντας μύθους και ήρωες
14:00 Ειδήσεις
14:30 Φλορισιέντα, η σύγχρονη σταχτοπούτα
15:30 Ανυπότακτες καρδιές
16:15 Ατίθασα νιάτα
17:00 Μένουμε Ελλάδα
18:00 Εχει γούστο
19:50 Σαν σήμερα τον 20ό αιώνα
20:00 Παρασκήνιο
21:00 Εξιστορείν & ιστορείν
22:00 Ουδείς αναμάρτητος
23:00 Ειδήσεις
23:45 47ο φεστιβάλ κινηματογράφου Θεσσαλονίκης
23:50 Παγκόσμιο πρωτάθλημα ράλι
00:00 Ονομα Karmen
01:45 Χιούστον - Σικάγο

NET

10:00 Συμβαίνει τώρα
12:00 Ειδήσεις
13:00 Συμβαίνει τώρα
14:00 Η απίθανη Κιμ
14:40 Κλασικά κινούμενα σχέδια
15:00 Ειδήσεις
16:00 Η ζωή είναι παιχνίδι
18:00 Ειδήσεις
19:00 Νηστικό αρκούδι
20:00 Τοις μετρητοίς
21:00 Ειδήσεις
22:00 Οι αγνοούμενοι (β' κύκλος)
23:00 Μόνο εσύ
00:00 CSI Miami
01:00 Ειδήσεις
01:15 Ασυνήθιστο επάγγελμα για γυναίκα
03:15 Συνάντηση στο φως του Φεγγαριού
05:45 Πρώτη γραμμή

MEGA

06:30 Κοινωνία ώρα
10:00 Ομορφος κόσμος το πρωί
13:20 Η νταντά
14:00 Ειδήσεις
15:00 Ντόλτσε Βίτα
15:30 Ντόλτσε Βίτα
16:10 Σ' αγαπώ μ' αγαπάς
16:45 Ειδήσεις
16:50 Λεφτά στα τυφλά
18:00 Μπουκιά και συχώριο
19:00 Βέρα στο δεξί
20:00 Ειδήσεις
21:00 Πενήντα πενήντα
22:00 Το κόκκινο δωμάτιο
23:10 Blade ii
00:50 Ειδήσεις
01:30 Το μυστικό του χαμένου μύθου
03:30 Telemarketing
04:00 Οι Αγγελοι του Τσάρλι
05:00 Jackie Chan's Adventures
05:30 Jackie Chan's Adventures
05:45 Από νωρίς

ANT1

06:00 Καλημέρα με τον ΑΝΤ1
06:15 Καλημέρα Ελλάδα
10:00 Πρωινός καφές
13:00 Ειδήσεις
13:50 Ακρως οικογενειακόν
14:50 Δι$ μαδιάμ
15:50 Αξίζει να το δεις
17:55 Ειδήσεις
18:05 Ανάλυσέ το
18:10 Deal
19:00 Ερωτας
20:00 Ειδήσεις
21:00 Deal
22:00 Για την Αννα
23:00 Επανάληψη ελλ. σειράς
00:00 Επανάληψη ελλ. σειράς
01:00 Ειδήσεις
01:30 Αγριες νύχτες
03:45 Τηλεμάρκετινγκ
04:20 Αλι Μάκμπιλ

ALPHA

10:00 Καφές με την Ελένη
13:00 Κους Κους το μεσημέρι
16:00 Ειδήσεις
16:20 Ο φαντασμενος
17:30 Ειδήσεις στη νοηματική γλώσσα
17:45 Ο φαντασμένος
18:45 Ναι ή ου;
20:00 Ειδήσεις
21:00 Αν μ' αγαπάς
22:00 Το πιο μεγάλο παζάρι
23:30 Sound mix show
01:00 Ειδήσεις
01:15 DREAM show, The Music 2 - daily
02:00 Ρόμποκοπ
04:00 Στα βάθη της ανατολής
05:15 Τηλεαγορές
05:50 Καλημέρα σας

STAR

06:30 Κάθε μέρα καλημέρα
10:00 Τι θα φάμε σήμερα
11:00 La sousourela
13:00 Ειδήσεις
14:00 Super Star
17:00 Λούνα, η ωραία κληρονόμος
17:30 Κορίνα, η αγριόγατα
18:55 Ειδήσεις στη νοηματική
19:00 ανίStar νιουζζζ
19:45 Ειδήσεις
21:00 Ενα Πουλι πάνω σε σύρμα S
23:15 Χαμένο υποβρύχιο
01:00 Οι πονηρές μπίζνες ενός πρωτάρη
03:45 Από το φαστ φουντ στον Λευκό Οίκο
05:45 Αστέρια στο πεντάγραμμο

FILMNET

08:00 U.S.: Οι καλύτερες ταινίες της εβδομάδας
08:30 Κωμωδία: Ποτέ την Κυριακή
10:05 A Good Woman
11:40 Σε πρώτο πλάνο
12:15 Revenge of The middle - aged Woman
13:50 Αγεφύρωτες σχέσεις
15:40 Θρίλερ: Ο εκτελεστής
17:35 Αισθηματική: Αρσέν Λουπέν: Ο άνθρωπος με τα χίλια πρόσωπα
19:50 Αισθηματική: Apartment 12
21:25 Στα παρασκήνια του Χόλιγουντ
22:00 Δράμα: Βρώμικος κόσμος
23:55 Δράσης: Κώδικος 'Alias' ν - 7. Τετελεσμένο γεγονός
00:45 Τρόμου: Βαμπίρ: Η αιματηρή επιστροφή
02:10 Ερωτική: Ερωτική αποστολή εξετελέσθη
03:45 Δράσης: Oldboy
05:55 Δράσης: Ολα για τα λεφτά

ET3

07:00 Ο κόσμος των Σπορ
08:00 Ραντεβού στις 8
10:00 Η δύναμη του τόπου
10:30 Ο άρχοντας των πνευμάτων
11:00 Επιστήμη Nova
12:00 Οξυγόνο
13:00 Ειδήσεις
14:30 Τόλμη και Γοητεία
15:00 Καρμελίτα
15:45 Η χαρά της ζωγραφικής
16:15 Εκτη Αίσθηση
16:25 Ειδήσεις στη νοηματική γλώσσα
16:30 Υπάρχει... είδηση
18:00 Ο κόσμος των Σπορ
19:00 Ειδήσεις
20:30 Νεανικές ανησυχιές - μαγικές απαντήσεις
21:00 Η χαρά της ζωγραφικής
21:30 Λαβύρινθος
23:00 Μητρόπολη του κόσμου
00:00 Ειδήσεις
00:30 Φλαμίνγκο Κιντ
02:30 Καρμελίτα
03:30 Ραντεβού στις 8
05:30 Υπάρχει... είδηση

ALTER

06:00 Καλημέρα με τον Τέρενς
10:00 Η Ελλάδα παίζει
12:30 Πολύ μπλα - μπλα
15:00 Ειδήσεις
16:15 Στην κουζίνα με την Βέφα
17:15 Κοιτάω μπροστά
18:45 Το Πρώτο Θέμα
19:00 Ειδήσεις
20:30 Η Φωνή του Πολίτη
20:55 Auto Alter
21:00 Ace Ventura: χαμός στη ζούγκλα
23:00 Φως στο Τούνελ
02:00 Auto Alter
02:15 Θυσία

902

07.00 Καλημέρα με τον 902
10.00 Τηλεπωλήσεις
15.00 Ειδήσεις
16.30 Παιδικό πρόγραμμα
17.00 Αθλητικό ραντεβού
17.40 Εκπαιδευτική τηλεόραση
18:00 **Ειδήσεις στη νοηματική**
18:10 Η Ελλάδα και ο κόσμος
18:45 Εις υγείαν
19:30 Ειδήσεις
20:50 Στα μονοπάτια του πολιτισμού
21:00 Ετσι είναι η ζωή
23.00 Στα μονοπάτια του πολιτισμού
00.30 Ειδήσεις

COSMOS TV

00:00 Ειδήσεις
01:00 Κινηματογράφος
03:00 Ο κόσμος του αθλητισμού
04:00 Ράδιο-Τηλεόραση
05:00 Ο κόσμος της Ζωής
07:00 Διάλογοι
09:00 Ράδιο-Τηλεόραση
10:00 Ο κόσμος της Ζωής
12:00 Οψεις απόψεις
13:00 Παιδικό
13:30 Ντοκιμαντέρ
14:00 Κινηματογράφος - Ελληνική ταινία
16:00 Ο κόσμος του αθλητισμού
17:00 Ειδήσεις (1')
Ο κόσμος της Ζωής
19:00 Ειδήσεις (1')
Οψεις απόψεις
20:00 Ειδήσεις (1')
21:00 Κεντρικό δελτίο ειδήσεων
22:00 Διάλογοι

SKAI

07:30 Μαγειρευόντας στην εξόχη & Τέλειο πάρτυ
08:00 Entertainment tonight
08:30 The Oprah Winfrey Show
09:30 Γεύσεις Ιταλίας / Ο Michael Chiarello σας προσκαλεί
10:00 Θάλασσα - ο υδάτινος κόσμος
10:30 Τεχνολογία και θάλασσα
11:00 Garavaggio
12:00 Κορυφή
13:00 Σκάι Στάδιο
14:00 Ακραία καιρικά φαινόμενα
14:30 Θάλασσα - ο υδάτινος κόσμος
15:00 Ο κόσμος των πιθήκων: Hearts and minds
16:00 America s next top mode
17:00 Η μάγισσα Χαλια
17:30 Το καστρο του Takeshi
18:00 Τα Νέα του Σκάι
19:00 Σκάι Στάδιο
20:00 Wild Discovery: Dragon of Komodo
21:00 Doctor who
22:05 Ακολουθώντας τους δεινόσαυρους
22:30 Το κάστρο του Takeshi
23:00 Αδέξιοι κασκαντέρ 2
23:30 CSI: Νέα Υόρκη
00:10 CSI... συνέχεια
00:30 Top Gear
01:30 The Oprah Winfrey Show
02:30 Entertainment tonight
03:00 Fashion TV
04:00 Fashion TV

ΕΛΛΗΝΙΚΗ ΔΗΜΟΚΡΑΤΙΑ
Β' Δ.Υ.ΠΕ. – ΝΟΤΙΟΥ ΑΙΓΑΙΟΥ
ΓΕΝΙΚΟ ΝΟΣΟΚΟΜΕΙΟ – ΚΕΝΤΡΟ ΥΓΕΙΑΣ ΚΑΛΥΜΝΟΥ «ΤΟ ΒΟΥΒΑΛΕΙΟ»
ΚΑΛΥΜΝΟΣ 10/11/2006
Α.Π. ΤΤ 8376

ΠΡΟΚΗΡΥΞΗ ΘΕΣΗΣ ΚΛΑΔΟΥ ΓΙΑΤΡΩΝ Ε.Σ.Υ.

Το Γενικό Νοσοκομείο – Κέντρο Υγείας Καλύμνου «ΤΟ ΒΟΥΒΑΛΕΙΟ»

Εχοντας υπόψη:

1. 1. Τις διατάξεις του Ν.1397/83
2. Το Π.Δ. 131/87 (Φ.Ε.Κ. 73/87 τ. Α'.)
3. Τις διατάξεις της παρ. 2 του άρθρου 43 του Ν. 1759/88 (Φ.Ε.Κ. 50/88 τ. Α'. όπως συμπληρώθηκε με το άρθρο 39 του Ν. 2072/92 (Φ.Ε.Κ. 125/92 τ. Α'.)
4. Το Ν. 1965/91
5. Τις διατάξεις του άρθρου 84 του Ν. 2071/92.
6. Τις διατάξεις του Ν. 2519/97.
7. Την αριθ. ΔΥ 13α /39832/97 (Φ.Ε.Κ. 1088/97 τ. Β'.) απόφαση «ιεράρχηση κριτηρίων κρίσης και συγκριτικής αξιολόγησης υποψηφίων για θέσεις του κλάδου γιατρών Ε.Σ.Υ.».
8. Την ΔΥ1γ/41255/92 (Φ.Ε.Κ. 97/25-2-93 τ. Β'.) Υπουργική απόφαση, όπως τροποποιήθηκε με την ΔΥ1γ/οικ. 25338/10-5-93 (Φ.Ε.Κ. 376/93 τ. Β'.), όπως συμπληρώθηκε με την αριθ. ΔΥ13 α/29804/15-9-97 Φ.Ε.Κ. 859/26-9-97 τ. Β')
9. Τις διατάξεις του άρθρου 28 του κεφ. Ε'. του Ν. 2190/94 (Φ.Ε.Κ. 28/94 τ. Α'.)
10. Τις διατάξεις της παρ. 1 του άρθρου 5 του Ν. 2194/94.
11. Τον Οργανισμό του Νοσοκομείου μας.
12. Τον Ν. 2737/99
13. Τον Ν. 2889/01 (ΦΕΚ 37/2-3-01 τ. Α')
14. Το Ν. 2955/01
15. Το Ν. 2716/99
16. Το Ν. 3106/03.
17. Το υπ' αριθ. πρωτ. ΔΙΠΠ/ΦΕΓΚΡ 8/12157/25-5-2003 έγκριση θέσεων
18. Το Ν. 3172/03
19. Το Ν. 3204/03 άρθρα 2 και 6 (ΦΕΚ 296/τ.α/23-12-03
20. Το Ν. 3209/03
21. Το Ν. 3329/05
22. Την υπ' αριθ. πρωτ. 7424/12-10-2006 έγκριση προκήρυξης της Β' Δ.Υ.ΠΕ ΝΟΤΙΟΥ ΑΙΓΑΙΟΥ.
23. Την υπ' αριθ. 26/26-10-06 πράξη Δ.Σ. (ΘΕΜΑ 24ο) του Νοσοκομείου.

ΠΡΟΚΗΡΥΣΣΕΙ

Την πλήρωση της κατωτέρω κενής οργανικής θέσης κλάδου γιατρών Ε.Σ.Υ. επί θητεία, κατά ειδικότητα και βαθμό, ως εξής:

ΕΙΔΙΚΟΤΗΤΑ ΒΑΘΜΙΔΑ ΑΡΙΘΜΟΣ ΘΕΣΕΩΝ
ΑΚΤΙΝΟΛΟΓΙΑΣ ΔΙΕΥΘΥΝΤΗ ΜΙΑ (1) ΕΠΙ ΘΗΤΕΙΑ

Για την παραπάνω θέση γίνονται δεκτοί ως υποψήφιοι όσοι έχουν:
1. Ιατροί που υπηρετούν στον κλάδο γιατρών ΕΣΥ ή εκτός του κλάδου ιατρών ΕΣΥ και έχουν:
α. Ελληνική Ιθαγένεια, ή ιθαγένεια από Κράτη – Μέλη της Ε.Ο.Κ.
β. Αδεια άσκησης ιατρικού επαγγέλματος
γ. Τίτλο αντίστοιχης με την θέση Ιατρικής Ειδικότητας.
δ. Επειδή το Νοσοκομείο μας είναι άγονη και προβληματική περιοχή Α' κατηγορίας, όπως ορίζεται στο Π.Δ. 131/1987 (ΦΕΚ 73/α) δεν ισχύει ο περιορισμός του ορίου ηλικίας σύμφωνα με το άθρο 34 του Ν. 3329/05
ε. Για τον διορισμό στην παραπάνω θέση δεν απαιτείται προϋπηρεσία στην ειδικότητα (παρ. 2, άρθρο 13 του Ν.1965/91)
στ. Σύμφωνα με το άρθρο 21 παρ. 7 του Ν.2737/99 (ΦΕΚ 174/Α) υποψηφιότητα για θέση κλάδου γιατρών ΕΣΥ σε Νομαρχιακά Γεν. Νοσοκομεία – Κέντρα Υγείας και Πολυδύναμα Ιατρεία δύναται να υποβάλει και γιατρός που δεν έχει εκπληρώσει την υπηρεσία υπαίθρου που ορίζει το Ν.Δ. 67/68.

ΑΠΑΙΤΟΥΜΕΝΑ ΔΙΚΑΙΟΛΟΓΗΤΙΚΑ
Οι ενδιαφερόμενοι πρέπει να υποβάλουν εις τετραπλούν τα εξής δικαιολογητικά:
1. Αίτηση – Δήλωση σε ειδικό έντυπο, που χορηγεί η υπηρεσία και συμπληρώνει ο υποψήφιος με ακρίβεια για όλα τα ζητούμενα στοιχεία. Αιτήσεις σε άλλο έντυπο δεν γίνονται δεκτές.
2. Αντίγραφο πτυχίου.
3. Αντίγραφο απόφασης χορήγησης τίτλου ειδικότητας.
4. Αντίγραφο απόφασης άδειας άσκησης ιατρικού επαγγέλματος.
5. Βεβαίωση του οικείου Ιατρικού Συλλόγου που να φαίνεται: α) Ο συνολικός χρόνος άσκησης του Ιατρικού επαγγέλματος β) Η ασκούμενη ειδικότητα και γ) Ο συνολικός χρόνος άσκησής της.
6. Πιστοποιητικό γεννήσεως.
7. Βιογραφικό σημείωμα, στο οποίο να γράφονται περιληπτικά τα ουσιαστικά προσόντα του υποψηφίου και ιδιαίτερα εκείνα που προβλέπονται από τα εδαφ. α έως δ. της παρ. 3 του άρθρου 69 του Ν. 2071/92 Δηλαδή:
α) Ιατρική προϋπηρεσία, ποσοτική και ποιοτική, σε Νοσοκομεία, Κέντρα Υγείας, μονάδες πρωτοβάθμιας φροντίδας, ασφαλιστικούς οργανισμούς, ελεύθερο επάγγελμα.
β) Το επιστημονικό έργο και η επιστημονική δραστηριότητα.
γ) Η εκπαιδευτική δραστηριότητα ως εκπαιδευτική ή εκπαιδευομένου.
Εκτός από αυτά ο υποψήφιος μπορεί να συμπληρώσει το βιογραφικό σημείωμα με κάθε στοιχείο που κατά την κρίση του αποτελεί ουσιαστικό κριτήριο για την κρίση και αξιολόγηση του από το Συμβούλιο κρίσης.
8. Για την απόδειξη των ουσιαστικών προσόντων υποβάλλονται επίσημα πιστοποιητικά ή βεβαιώσεις. Πιστοποιητικά ή βεβαιώσεις από ξένη χώρα υποβάλλονται από τον υποψήφιο κυρωμένα από την προξενική αρχή της Ελλάδος και επίσημα μεταφρασμένα.
9. Οι επιστημονικές εργασίες αναφέρονται στο βιογραφικό σημείωμα του υποψηφίου περιληπτικά. Ανάτυπα δημοσιευμένων επιστημονικών εργασιών και επιστημονικά περιοδικά στα οποία έχουν δημοσιευθεί τέτοιες εργασίες υποβάλλονται κατά την κρίση του υποψηφίου. Ο Εισηγητής στο Συμβούλιο κρίσης ή το ίδιο το Συμβούλιο κρίσης μπορεί να ζητήσει από τον κρινόμενο υποψήφιο να προσκομίσει οποιαδήποτε πλήρη Επιστημονική εργασία αναφέρει ο υποψήφιος στο βιογραφικό του σημείωμα. Επιστημονικές εργασίες γραμμένες σε ξένη γλώσσα πρέπει να υποβάλλονται και μεταφρασμένες στην ελληνική γλώσσα.
10. Υπεύθυνη Δήλωση του υποψηφίου για διορισμό γιατρού, στην οποία να αναφέρονται: α) ότι δεν έχει αρνηθεί διορισμό σε θέση κλάδου γιατρών Ε.Σ.Υ. ή σε αντίθετη περίπτωση ότι έχουν συμπληρωθεί δύο (2) χρόνια από την παρέλευση της προθεσμίας ανάληψης υπηρεσίας, β) ότι δεν έχει παραιτηθεί από θέση κλάδου γιατρών Ε.Σ.Υ. πριν από την συμπλήρωση ενός (1) χρόνου από το διορισμό του ή σε αντίθετη περίπτωση ότι έχουν συμπληρωθεί δύο (2) χρόνια από την ημερομηνία παραίτησής του.
11. Μαζί με την Αίτηση – Δήλωση οι ενδιαφερόμενοι θα υποβάλουν υποχρεωτικά και πίνακα των συνυποβαλλόμενων δικαιολογητικών με αρίθμηση κατά στοιχείο και αντιστοιχία των δικαιολογητικών δεόντως υπογεγραμμένη.

ΠΡΟΘΕΣΜΙΑ
Η Αίτηση – Δήλωση με όλα τα δικαιολογητικά υποβάλλονται σε (4) αντίγραφα μέσα σε προθεσμία είκοσι (20) ημερών από την επομένη της τελευταίας δημοσίευσης της προκήρυξης ήτοι **24/11/06** έως και **13/12/06**. Οι Αιτήσεις – δηλώσεις μετά την λήξη της προθεσμίας δεν γίνονται δεκτές.

ΠΟΥ ΥΠΟΒΑΛΛΟΝΤΑΙ ΤΑ ΔΙΚΑΙΟΛΟΓΗΤΙΚΑ
Οι Αιτήσεις – δηλώσεις με τα δικαιολογητικά υποβάλλονται στο Νομαρχιακό Γενικό Νοσοκομείο – Κέντρο υγείας Καλύμνου «ΤΟ ΒΟΥΒΑΛΕΙΟ» Δ/ΝΣΗ: Ν. Ζερβού 22 Τ.Κ. 852 00 ΚΑΛΥΜΝΟΣ ΔΩΔΕΚΑΝΗΣΑ.
Αιτήσεις – Δηλώσεις μπορούν να υποβληθούν και Ταχυδρομικά και μαζί με τα δικαιολογητικά αποστέλλονται στο Νοσοκομείο με συστημένο δέμα μέσα στην καθορισμένη προθεσμία. Από το Νοσοκομείο μας οι ενδιαφερόμενοι θα μπορούν να παίρνουν κάθε συμπληρωματική πληροφορία στο ΤΗΛ 22430-23025 εσωτ. 329, στις εργάσιμες ημέρες και ώρες.

Ο ΔΙΟΙΚΗΤΗΣ ΤΟΥ ΝΟΣΟΚΟΜΕΙΟΥ
ΠΑΠΑΡΓΥΡΟΠΟΥΛΟΣ ΧΡΗΣΤΟΣ

ΕΛΛΗΝΙΚΗ ΔΗΜΟΚΡΑΤΙΑ
ΠΕΡΙΦΕΡΕΙΑ ΝΟΤΙΟΥ ΑΙΓΑΙΟΥ
ΝΟΜΟΣ ΔΩΔΕΚΑΝΗΣΟΥ
ΝΟΜΑΡΧΙΑΚΗ ΑΥΤ/ΣΗ ΔΩΔΕΚΑΝΗΣΟΥ
Δ/ΝΣΗ ΔΙΟΙΚ. & ΟΙΚΟΝ. ΥΠΗΡΕΣΙΩΝ
ΤΜΗΜΑ ΑΣΤΙΚΗΣ & ΔΗΜΟΤΙΚΗΣ ΚΑΤΑΣΤΑΣΗΣ

Ταχ. Δ/νση: Διοικητήριο
Ταχ. Κώδικας: 851 00
Telex: 292 110
Telefax: 2241074333
Πληροφορίες: Π. Θεοδόση
Τηλέφωνο: 2241046520

ΑΝΑΚΟΙΝΩΣΗ

Ανακοινώνεται ότι η Κούτση Μαρία του Ηλία και της Κρυσταλλής, που γεννήθηκε στη Ρόδο το έτος 1934 και είναι κάτοικος Ρόδου, οδός Δενδρινού αριθμ. 20-22 έχει υποβάλλει αίτηση για την αλλαγή του επωνύμου της από «ΚΟΥΤΣΗ» σε «ΙΩΑΝΝΙΔΟΥ».
Καλείται όποιος αντιτίθεται τυχόν στην ανωτέρω αλλαγή, όπως μέσα σε δέκα πέντε (15) ημέρες από τη δημοσίευση της παρούσης, υποβάλλει στη Νομαρχιακή Αυτοδιοίκηση Δωδεκανήσου, Δ/νση Διοικητικών & Οικονομικών Υπηρεσιών, Διοικητήριο Ρόδου τις αντιρρήσεις του για την ανωτέρω αλλαγή.

Ρόδος 2/11/2006
Αριθμ. Πρωτ. ΔΔΟΥ Τ.Τ. 9033
Ε.Ν.
Η Διευθύντρια
Κωνσταντίνα Παπαδάκη



ΜΝΗΜΟΣΥΝΟΝ

Την 18ην μηνός Νοεμβρίου και ημέραν Σάββατον, 8 π.μ. εις ΑΓ. ΕΙΡΗΝΗ ορφανοτροφείου θηλέων Ρόδου, τελούμεν μνημόσυνον υπέρ αναπαύσεως της ψυχής της αγαπημένης μας συζύγου - μητέρας - αδελφής - θείας

ΑΓΝΕΤΑΣ ΒΟΓΙΑΤΖΗ

Ο σύζυγος Λευτέρης
Ο υιός Κυριάκος
Τα αδέλφια - ανίψια και λοιποί συγγενείς.

ΔΩΔΕΚΑΝΗΣΙΑΚΗ ΠΡΩΤΟΒΟΥΛΙΑ ΜΗΧΑΝΙΚΩΝ (ΔΩ.ΠΡΩ.ΜΗ.)

ΠΡΟΣΚΛΗΣΗ

Η παράταξη **Δωδεκανησιακή Πρωτοβουλία Μηχανικών** καλεί τους φίλους της να παρευρεθούν στη συνάντηση που θα γίνει με τους υποψηφίους του αντίστοιχου συνδυασμού, **στο κτίριο του ΤΕΕ τμ. Δωδ/σου την Παρασκευή 17 Νοεμβρίου 2006 και ώρα 20.00.**
Στη συνάντηση θα συζητηθούν θέματα που αφορούν στις εκλογές ΤΕΕ της 26.11.2006.

ΧΕΙΡΟΤΕΧΝΙΚΟ ΚΕΝΤΡΟ ΡΟΔΟΥ
Εμπορικό Κέντρο Πανάγου
Γ. Σεφέρη 108
Τ.Κ. 85100 ΡΟΔΟΣ
Α.Φ.Μ.: 090049500
Πληροφορίες: Ν. Κούσβος
Τηλ.: 22410-62990, 6945-226411
Φαξ: 22410-60068
Email: handcrod@otenet.gr

ΑΝΑΚΟΙΝΩΣΗ

Το Χειροτεχνικό Κέντρο Ρόδου στα πλαίσια των προσπαθειών του για την διάσωση και αναβάθμιση των Παραδοσιακών Τεχνών του Χειροτεχνικού Κλάδου της περιοχής της Δωδεκανήσου, θα διοργανώσει τα παρακάτω Σεμινάρια:
1) Αγιογραφίας, 48 ωρών.
2) Ξυλογλυπτικής, 84 ωρών.
3) Υφαντουργίας, 75 ωρών.
4) Αργυροχρυσοχοΐας (Φιλιγράνας), 70 ωρών.
5) Καλλιτεχνικής διακόσμησης σκηνικών Πολιτιστικών εκδηλώσεων, 42 ωρών.
6) Αγιογραφίας, 46 ωρών.
7) Ξυλογλυπτικής, 27 ωρών.
8) Υφαντουργίας, 27 ωρών.
Τα πέντε πρώτα θα υλοποιηθούν στην έδρα του στην Ρόδο, οδός Γ. Σεφέρη 108 και τα υπόλοιπα τρία στο Δημοτικό Διαμέρισμα Απολλώνων Δήμου Καμείρου σε συνεργασία με τον Πολιτιστικό Ομιλο Απολλώνων «Νέοι Ορίζοντες».
Οσοι ενδιαφέρονται να παρακολουθήσουν κάποιο από τα παραπάνω Σεμινάρια να απευθύνονται στο Χειροτεχνικό Κέντρο Ρόδου, οδό Γ. Σεφέρη 108, τηλ. 22410-62990 καθημερινά κατά τις εργάσιμες ημέρες και ώρες 09:00 – 15:00 μέχρι και τις 23/11/2006.

Ο Πρόεδρος του Δ.Σ.
του Χειροτεχνικού Κέντρου Ρόδου
και Δήμαρχος Ροδίων
Γεώργιος Γιαννόπουλος

«ΠΑΡΑΜΥΘΙΑ ΤΗΣ ΧΑΛΙΜΑΣ» ΟΙ... ΔΙΑΒΕΒΑΙΩΣΕΙΣ

ΠΟΙΟΣ ΘΑ ΠΕΙ ΤΕΛΙΚΑ ΤΗΝ ΑΛΗΘΕΙΑ ΣΤΟΝ ΡΟΔΙΑΚΟ ΛΑΟ ΓΙΑ ΤΟΝ ΑΠΟΧΕΤΕΥΤΙΚΟ ΑΓΩΓΟ;

Εχει τιναχθεί προ πολλού στον αέρα ολόκληρο το σύστημα και χάθηκαν πολλά εκατομμύρια ευρώ!

Ποιος λέει την αλήθεια τελικώς;

Ή ποιος εμπαίζει ποιον;

Ενα εικοσιτετράωρο μετά τις δηλώσεις του Γενικού Γραμματέα της Περιφέρειας Νοτίου Αιγαίου κ. Χαράλαμπου Κόκκινου για την τύχη των μεγάλων έργων υποδομής, και ειδικότερα για τον περιβόητο αποχετευτικό αγωγό Βόδι – Αρχάγγελος, ο δήμαρχος Καλλιθέας έρχεται να καταρρίψει την αισιόδοξη εικόνα που επεχείρησε να περάσει ο Γ.Γ. της Περιφέρειας επισημαίνοντας ότι δεν υπάρχει ελπίς ολοκλήρωσης του έργου. Ο κ. Γ. Ιατρίδης κατέστησε σαφές χθες με δηλώσει του, διαψεύδοντας στην ουσία τον κ. Κόκκινο, ότι δεν μπορεί να υπάρξει νομική δυνατότητα ακόμα και για την επέκταση του αγωγού από το Φαληράκι μέχρι τον Δήμο Αφάντου.

Με άλλα λόγια υποστήριξε ότι δεν μπορεί να υπάρξει νομική φόρμουλα συνεργασίας μεταξύ των δήμων Καλλιθέας και Αφάντου.

Το πλέον εντυπωσιακό, ωστόσο, είναι ότι ο κ. Ιατρίδης σε δηλώσεις του από ραδιοφωνικό σταθμό απεκάλυψε ότι ήδη έχει υπογράψει σύμβαση με τον Δήμο Ροδίων και την ΔΕΥΑ Ρόδου για τη λειτουργία και μόνο του τμήματος του αποχετευτικού από το Βόδι έως το Φαληράκι, με ετήσιο κόστος για τον Δήμο του 800.000 €.

Η λύση αυτή είναι μια λύση που έθεσαν προ πολλού οι μεγαλοξενοδόχοι της περιοχής Φαληρακίου, κάτω από τον φόβο πιθανών τεχνικών προβλημάτων λειτουργίας του αγωγού αν έφτανε μέχρι τ' Αφάντου και τον Αρχάγγελο.

Προχωρώντας πιο πέρα ο κ. Ιατρίδης εξέφρασε τη γνώμη ότι η δημιουργία του ενιαίου φορέα διαχείρισης σύμφωνα με το πνεύμα της Ευρωπαϊκής Ενωσης είναι αδύνατη υπόθεση, ερμηνεύοντας έτσι και το γεγονός γιατί ο Δήμος Ιαλυσού δεν συνδέεται με τον Βιολογικό του Δήμου Ρόδου.

Κατά τον δήμαρχο Καλλιθέας η μόνη εφικτή λύση, η οποία θα άρει όλα τα νομικά, οικονομικά και τεχνικά εμπόδια που αφορούν τη δημιουργία και λειτουργία του μείζονος αποχετευτικού είναι η δημιουργία μιας ενιαίας Δημοτικής (ή Διαδημοτικής) Επιχείρησης Υδρευσης Αποχέτευσης από τους δήμους Ροδίων, Ιαλυσού, Καλλιθέας, Αφάντου και Αρχαγγέλου.

Εν τω μεταξύ ένα άλλο σοβαρό εμπόδιο έρχεται να προστεθεί από σήμερα. Πρόκειται συγκεκριμένα για την «αδυναμία» του εργολάβου να αναλάβει την εκτέλεση του αποχετευτικού αγωγού και αν ακόμα αρθούν όλα τ' άλλα.

Ο συγκεκριμένος εργολάβος έχει κηρυχθεί έκπτωτος από τη Νομαρχιακή Αυτοδιοίκηση (λεπτομέρειες σε άλλες στήλες) και συνεπώς το έργο πρέπει να επαναπροκηρυχθεί με νέο διαγωνισμό ή να κληθεί ο αμέσως επόμενος μειοδότης.



Αλλά και σ' αυτήν ακόμα την αισιόδοξη προοπτική η υλοποίηση του έργου μπορεί να μπλοκαριστεί από τον Δήμο Αρχαγέλου (ή δημότες του Δήμου Αρχαγγέλου) με προσφυγή ενώπιον των διοικητικών δικαστηρίων καθώς το αρχικό συμβατικό αντικείμενο ήταν το έργο «Φαληράκι – Αφάντου – Αρχάγγελος» και όχι «Φαληράκι – Αφάντου».

Είναι προφανές πλέον ότι το περιβόητο έργο είναι από κάθε άποψη πολύ περίπλοκο έργο ή ένας Γόρδιος Δεσμός άλυτος και το συμπέρασμα που εξάγεται είναι ότι δεν πρόκειται ποτέ να υλοποιηθεί παρά τις «υποσχέσεις» και τα «θα» των εμπλεκόμενων φορέων.

Αυτό σημαίνει ότι μετά βεβαιότητος θα χαθούν πόροι ύψους 15.000.000 € ενώ το πιο εφιαλτικό σενάριο προβλέπει ακόμα και παραπομπή της χώρας μας ενώπιον των αρμοδίων οργάνων της Ευρωπαϊκής Ενωσης επί ποινή επιστροφής των χρημάτων που έχουν δαπανηθεί μέχρι σήμερα και επιβολής προστίμου. Περιττό να τονισθεί ότι η «δ» από την πρώτη στιγμή είχε επισημάνει τόσο τα προβλήματα όσο και τους προδιαγραφόμενους κινδύνους αλλά κάποιοι παραμύθιαζαν τον κοσμάκη. Είναι προφανές ότι δεν υπάρχουν πλέον μόνο πολιτικές αλλά και ποινικές ευθύνες.

Υπενθυμίζεται ότι η δημοπράτηση του αποχετευτικού αγωγού «Βόδι - Φαληράκι – Αφάντου – Αρχάγγελος» εγκρίθηκε και χρηματοδοτήθηκε ως ενιαίο έργο. Να σημειωθεί, επίσης, ότι το έργο της πρώτης φάσης (Βόδι – Φαληράκι) χρηματοδοτήθηκε, στην ουσία δύο φορές: Μία όταν ανέλαβε την κατασκευή του (κεντρικός συλλεκτήριος αγωγός και πέντε αντλιοστάσια) η εταιρεία ΟΜΗΡΟΣ Α.Ε. και τη δεύτερη (με 1 δισ. δρχ.) για να εκτελεστούν οι εργασίες που δεν ολοκλήρωσε η εν λόγω εταιρεία βάσει του συμβατικού αντικειμένου της.

ΛΟΓΩ ΟΙΚΟΝΟΜΙΚΗΣ ΔΥΣΠΡΑΓΙΑΣ...

ΑΝΕΣΤΑΛΗ Η ΕΚΤΕΛΕΣΗ ΣΗΜΑΝΤΙΚΩΝ ΕΡΓΩΝ!

Στον «αέρα» η Περιμετρική οδός πόλεως Ρόδου

Σειρά μεγάλων έργων του ΥΠΕΧΩΔΕ, της Νομαρχιακής Αυτοδιοίκησης και δήμων του νησιού κινδυνεύουν να περιέλθουν σε πλήρη στασιμότητα λόγω «οικονομικής αδυναμίας» του αναδόχου να τα υλοποιήσει.

Πρόκειται συγκεκριμένα για το έργο της περιμετρικής οδού πόλεως Ρόδου, με φορέα υλοποίησης το ΥΠΕΧΩΔΕ, το οδικό έργο Ψίνθος – Αρχίπολις - Ελεούσα, το έργο του αποχετευτικού αγωγού Φαληράκι – Αρχάγγελος και το αποχετευτικό έργο της Ιαλυσού.

Το πρώτο βρίσκεται σε στασιμότητα επί έναν και πλέον χρόνο, το δεύτερο δεν έχει ξεκινήσει καν, για το τρίτο δεν έχει υπογραφεί σύμβαση και το τέταρτο, με φορέα υλοποίησης τον Δήμου Ιαλυσού, βρίσκεται σε προχωρημένο στάδιο.

Ολα τα παραπάνω έργα που έχουν αναληφθεί από τον εργολάβο κ. Στέφανο Κυρομύτη, τον οποίο, πληροφορίες από το νομαρχιακό μέγαρο φέρουν να τελεί «υπό πτώχευση».

Κατά τις πληροφορίες πριν από έναν και πλέον μήνα ο κ. Κυρομύτης ανακοίνωσε προς πάσα κατεύθυνση ότι δεν μπορεί να ανταποκριθεί στις ανειλημμένες υποχρεώσεις του λόγω οικονομικής δυσχέρειας που προέκυψε από το γεγονός ότι δεν έχει πληρωθεί από άλλά έργα του Δημοσίου με συνέπεια να μη μπορεί να συνεχίσει.

Η ανακοίνωση του εργολάβου περί οικονομικής αδυναμίας του επιβεβαιώθηκε χθες από τον καθ' ύλην αντινομάρχη κ. Στάθη Κουσουρνά, ο οποίος με δηλώσεις του σε συντάκτη της «δ» ότι η Νομαρχιακή Αυτοδιοίκηση έχει προβεί ήδη σε όλες τις ενδεδειγμένες νομικές ενέργειες προκειμένου ο κ. Κυρομύτης να κηρυχθεί έκπτωτος και τα έργα της Νομαρχίας να «ξεμπλοκαριστούν» σε σύντομο χρονικό διάστημα.

Ο κ. Κουσουρνάς τόνισε συγκεκριμένα ότι στον εργολάβο απεστάλη προ δεκαπενθημέρου περίπου «ειδική πρόσκληση», να ανταποκριθεί άμεσα στις συμβατικές υποχρεώσεις του «άλλως θα κινηθεί η διαδικασία κήρυξής του, ως έκπτωτου».

Η προθεσμία που θέτει το «τελεσίγραφο» της Νομαρχίας λήγει, σύμφωνα με τον κ. Κουσουρνά σήμερα, και, άρα, τη Δευτέρα αναμένεται η απόφαση με την οποία ο κ. Κυρομύτης κηρύσσεται έκπτωτος.

Να σημειωθεί ότι έναντι της αποφάσεως της Νομαρχίας χωρούν ένδικα μέσα (ενστάσεις κ.λπ.) και οι πληροφορίες από το περιβάλλον του εργολάβου αναφέρουν ότι είναι αποφασισμένος να ασκήσει τα δικαιώματά του, με αποκλειομένης και της περίπτωσης να καταθέσει αγωγή αποζημιώσεως για το έργο της περιμετρικής οδού.

Υπενθυμίζεται ότι κύριος ανάδοχος του έργου είναι η εταιρεία «Αττική Δίοδος» μετά από διαγωνισμό του ΥΠΕΧΩΔΕ που είναι, όπως αναφέρθηκε, φορέας του έργου. Η ανάδοχος εταιρεία, όμως, υποχρεώθηκε να «αποχωρήσει» όταν το έργο «σκάλωσε» στα γρανάζια της Αρχαιολογίας και το ανέθεσε «υπεργολαβία» στον κ. Κυρομύτη.

Η νέα εξέλιξη, πάντως, έχει θορυβήσει την κύρια ανάδοχο εταιρεία «Αττική Δίοδος» εκπρόσωποι της οποίας έχουν σπεύσει να ενημερώσουν την αρμόδια Διεύθυνση του ΥΠΕΧΩΔΕ ότι θα συνεχίσει αυτή το έργο μέχρι ολοκληρώσεως του συμβατικού αντικειμένου.



Σύμφωνα με άλλες πληροφορίες που δεν κατέστη δυνατόν να επιβεβαιωθούν έχουν έρθει σε επαφή και με το νέο δήμαρχο Ροδίων κ. Χατζή Χατζηευθυμίου τον οποίο και διαβεβαίωσαν ότι οι όποιες δυσχέρειες ή ενστάσεις υπάρχουν για το συγκεκριμένο έργο θα διευθετηθούν.

Να σημειωθεί επίσης, ότι διαβεβαιώσεις στον κ. Χατζηευθυμίου έχουν δοθεί και από πολιτικούς παράγοντες του ΥΠΕΧΩΔΕ σύμφωνα με τις οποίες το έργο θα «απεμπλακεί» και θα ολοκληρωθεί μέσα στο 2007.

• Τα πράγματα, πάντως, φαίνεται να είναι πιο απλά όσον αφορά τα νομαρχιακά έργα επειδή δεν έχουν ξεκινήσει καν οι εργασίες και συνεπώς μπορεί να δοθεί ευκολότερα λύση στο αδιέξοδο που προκαλεί η έκπτωση του εργολάβου.

Σύμφωνα με τον κ. Κουσουρνά αμέσως μετά την απόφαση «έκπτωσης» του κ. Κυρομύτη θα κληθεί ο δεύτερος μειοδότης (πρόκειται για κοινοπραξία εταιρειών) για να υπογράψει σύμβαση ανάθεσης και εκτέλεσης του έργου με τη Νομαρχιακή Αυτοδιοίκηση Δωδεκανήσου.