ΔΗΜΟΣΙΑ ΒΙΒΛΙΟΘΗΚΗ ΡΟΔΟΥ 1947

η δημοκρατική της Ρόδου

στην υπηρεσία του δωδεκανησιακού λαού

ΕΛΤΑ Κωδικός 1876 Αρ. φύλλου 7328 ΠΕΜΠΤΗ 23 ΝΟΕΜΒΡΙΟΥ 2006 - Τιμή 0,70 ΕΥΡΩ - www.dimokratiki.gr - e-mail: info@dimokratiki.gr





ΜΕ ΕΝΕΡΓΕΙΕΣ Χ. ΚΟΚΚΙΝΟΥ - Χ. ΧΑΤΖΗΕΥΘΥΜΙΟΥ

ΒΡΕΘΗΚΑΝ ΤΕΛΙΚΑ ΤΑ ΧΡΗΜΑΤΑ

για τα «Island Games»

θα ενταχθούν στο πρόγραμμα «θησέας» με πίστωση 2 εκ. ευρώ

• ΣΕΛ. 3



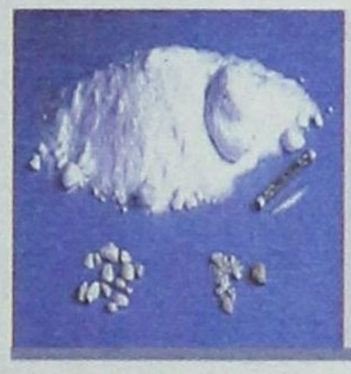

ΣΥΝΕΒΗ ΣΤΟ ΔΗΜΟ ΑΦΑΝΤΟΥ

ΚΑΤΕΙΧΑΝ ΚΟΚΑΪΝΗ ΔΥΟ ΥΠΟΨΗΦΙΟΙ ΔΗΜΟΤΙΚΟΙ ΣΥΜΒΟΥΛΟΙ

Συνελήφθησαν από αστυνομικούς και παραπέμφθηκαν στον εισαγγελέα για τα περαιτέρω

• ΣΕΛ. 3

ΥΠΟΥΡΓΕΙΟ ΤΟΥΡ. ΑΝΑΠΤΥΞΗΣ

Δράσεις για την περαιτέρω ανάπτυξη του τουρισμού

• ΣΕΛ. 14



ΜΑΚΗΣ ΦΩΚΑΣ, ΠΡΟΕΔΡΟΣ ΞΕΕ

«Η Ελλάδα χρειάζεται ξενοδοχεία με εικόνα και ταυτότητα»

• ΣΕΛ. 11

ΣΤΙΣ ΚΑΛΠΕΣ ΟΙ ΜΗΧΑΝΙΚΟΙ

Εκλέγονται νέα όργανα στο Τεχνικό Επιμελητήριο

• ΣΕΛ. 8



ΜΙΣΘΩΘΗΚΕ ΑΚΙΝΗΤΟ

Βρέθηκε λύση στο στεγαστικό πρόβλημα του Διοικητικού Πρωτοδικείου Ρόδου

Στη Νομαρχία η 95 ΑΔΤΕ

• ΣΕΛ. 5



ΟΠΩΣ ΠΡΟΕΚΥΨΕ ΑΠΟ ΕΡΕΥΝΕΣ

ΜΕΓΑΛΕΣ ΔΙΑΣΤΑΣΕΙΣ έχει πάρει η χρήση ναρκωτικών στα σχολεία!



Ενας στους δύο μαθητές δηλώνει ότι έχε «δοκιμάσει» • Τα χάπια και τα «μαλακά» προθάλαμος για τα «σκληρά» ναρκωτικά • Ποιοι λόγοι «σπρώχνουν» τα παιδιά στα ναρκωτικά

• ΣΕΛ. 6-7

Οι επιστήμονες κρούουν τον κώδωνα του κινδύνου

Χ.ΚΟΚΚΙΝΟΣ ΠΡΟΣ Γ. ΠΑΡΑΣΚΕΥΑ

Θα γίνει συντήρηση - επισκευή στο μουσουλμανικό νεκροταφείο

• ΣΕΛ. 10



ΕΠΑΝΑΚΡΙΝΕΤΑΙ ΣΕ Β' ΒΑΘΜΟ

Στο εδώλιο ο αρχιμανδρίτης που κατηγορείται για ασέλγεια εις βάρος ανηλίκων

• ΣΕΛ. 4



ΠΟΛΥΩΡΗ ΣΥΣΚΕΨΗ ΣΤΗΝ ΑΘΗΝΑ

«ΑΝΩ-ΚΑΤΩ» ΟΙ ΝΟΣΟΚΟΜΕΙΑΚΟΙ ΓΙΑΤΡΟΙ *μετά την Κοινοτική Οδηγία!*

• ΣΕΛ. 32

Μειώνονται οι εφημερίες και, ως εκτούτου οι αποδοχές, και απειλούν με κινητοποιήσεις

ΓΙΑ ΥΠΕΞΑΙΡΕΣΗ ΜΕΓΑΛΩΝ ΠΟΣΩΝ

Σοβαρές καταγγελίες εις βάρος εργολάβων

• ΣΕΛ. 4



ΡΩΣΟΣ ΥΠΗΚΟΟΣ Ο ΔΡΑΣΤΗΣ

Ποινική δίωξη για ληστεία και οπλοκατοχή

• ΣΕΛ. 5

η άποψη της ημέρας

Η λέξη «νηφαλιότητα» είναι θαρρώ η πλέον κατάλληλη για να διατυπώσει κανείς την άποψή του για το μείζον ζήτημα του ασφαλιστικού. Μόνο που η προϋπόθεση αυτή, υπό το βάρος της σύγχυσης που επικρατεί, είναι φανερό ότι, χρόνια τώρα, εκλείπει από την πολιτική ζωή. Οπως έλειπε κατά κύριο λόγο από τις κυβερνήσεις του ΠΑΣΟΚ, όταν την άνοιξη του 2001, με αύξηση του ορίου ηλικίας και μείωση των συντάξεων, άναψε φωτιές στις τάξεις των εργαζομένων και οδήγησε τα συνδικάτα του δημόσιου και του ιδιωτικού τομέα να απαντήσουν στις 27 Απριλίου και στις 27 Μαΐου με πανελλαδικές απεργίες.

Θυμίζω ότι την ίδια περίοδο, στις 10 Μαΐου 2001, ο Κώστας Σημίτης είχε αναλάβει προσωπικά με ομιλία του στο Κοινοβούλιο την ευθύνη για ένα δίκαιο ασφαλιστικό σύστημα, αλλά αποδείχθηκε ότι με την αναφορά του περί «καμίας ανησυχίας» για το θέμα ήθελε απλώς να κερδίσει χρόνο.

Σήμερα, το μπαλάκι βρίσκεται στα χέρια της κυβέρνησης. Αυτό, όμως, δεν σημαίνει ότι μπορεί κάθε φορά να έρχεται στο προσκήνιο η λογική της υπενθύμισης «χρεοκοπημένων συνταγών» του παρελθόντος, που είχαν αποτέλεσμα να επεκταθεί ένα αντιλαϊκό κοινωνικό κράτος. Το αντίθετο. Επιβάλλεται άμεσα σειρά μέτρων που θα αναζητήσουν διεξόδους στο πρόβλημα και θα δημιουργήσουν ικανές συνθήκες για ένα ζωντανό σύστημα κοινωνικής ασφάλισης, συνδυασμένο με την αύξηση της απασχόλησης.

Να εκριζώσουν το απόστημα

Η βιωσιμότητα του ασφαλιστικού, εν πολλοίς εξαρτάται από την κοινωνική συνοχή και την πολύπλευρη δράση για αναπτυξιακό σχεδιασμό. Και με βάση αυτό το δεδομένο, η κυβέρνηση είναι απαραίτητο να εμπνεύσει εμπιστοσύνη στους ξένους επενδυτές, να εμμείνει στην πάταξη της διαφθοράς και να δρομολογήσει εξελίξεις που θα πηγάζουν μέσα από το διάλογο με το σύνολο των κοινωνικών εταίρων.

Μερικά πράγματα είναι απλά, αλλά μερικές φορές οι εκάστοτε κυβερνώντες τα δυσκολεύουν. Η αύξηση της απασχόλησης και η θεαματική μείωση της ανεργίας είναι συγκοινωνούντα δοχεία και αποτελούν μονόδρομο για τη χώρα μας, ενώ η δημιουργία χιλιάδων νέων θέσεων εργασίας αναδεικνύεται ως η πρωτεύουσα διέξοδος για ένα ασφαλιστικό σύστημα που γερνάει με ταχύτατους ρυθμούς.

Το ζήτημα που απασχολεί κάθε κυβέρνηση είναι οι αξιοπρεπείς παροχές, ασχέτως εάν οι εκτιμήσεις διαφέρουν. Για να συμβεί όμως αυτό, είναι απαραίτητες και κάποιες περαιτέρω κινήσεις, που θα συνδέονται αποφασιστικά με διαρθρωτικές αλλαγές στην οικονομία. Επομένως, μιλάμε για ένα πακέτο μέτρων που θα απαλλάξει την κοινωνία από το βαρύ φορτίο της απόκλισης από τη λοιπή Ευρώπη, της φτώχειας και της μείωσης του ατομικού εισοδήματος. Ολα τα υπόλοιπα, ασφαλώς έχουν θέση στο πολιτικό παιχνίδι και στους κανόνες του, ωστόσο μάλλον δεν απηχούν τις αγωνίες του ελληνικού λαού. Οι πολίτες γνωρίζουν υπεράριστα ότι οι προηγούμενες πολιτικές έμειναν ανεφάρμοστες και προξένησαν ακόμη μεγαλύτερα προβλήματα. Αλλά η υπενθύμιση του παρελθόντος δεν οδηγεί πουθενά. Οσο συντομότερα το αντιληφθούν τόσο ευκολότερα θα εκριζώσουν το απόστημα...

ο καιρός

Γενική πρόγνωση για σήμερα **ΠΕΜΠΤΗ 23-11-2006** Προβλέπονται νεφώσεις με τοπικές βροχές και καταιγίδες σε όλη τη χώρα. Τα φαινόμενα κατά τόπους θα είναι έντονα αρχικά στην Πελοπόννησο, όμως μετά το μεσημέρι θα ενταθούν στην ανατολική Μακεδονία και τη Θράκη και το βράδυ στο ανατολικό Αιγαίο και τα Δωδεκάνησα. Πάντως, σταδιακή βελτίωση θα παρουσιάσει ο καιρός από το μεσημέρι στα δυτικά και αργότερα σε ανατολικότερες περιοχές. Οι άνεμοι θα πνέουν από νότιες διευθύνσεις ισχυροί μέχρι πολύ ισχυροί και τοπικά στο Αιγαίο θυελλώδεις που βαθμιαία από τα βορειοδυτικά θα στραφούν σε βορειοδυτικούς και θα εξασθενήσουν, ενώ η θερμοκρασία δεν αναμένεται να παρουσιάσει αξιόλογη μεταβολή.



ΗΜΕΡΗΣΙΑ ΕΦΗΜΕΡΙΔΑ
η δημοκρατική της Ρόδου
Ετος ιδρύσεως 1982
Θεμ. Σοφούλη 77
Ταχ. Θυρίδα 339
85100 Ρόδος
Εκδότης - ιδιοκτήτης
ΒΑΣΙΛΗΣ Δ. ΑΘΑΝΑΣΙΟΥ
Διευθυντής:
ΔΑΜΙΑΝΟΣ Β. ΑΘΑΝΑΣΙΟΥ
Τηλέφωνα: 22410-34722, 76655, 37500, 26728, 27919
Telefax: 2241037333 - 22410 26728
ΕΤΗΣΙΕΣ ΣΥΝΔΡΟΜΕΣ
Εσωτερικού: 300 €
Εξωτερικού: 400€

www.dimokratiki.gr
e-mail:info@dimokratiki.gr



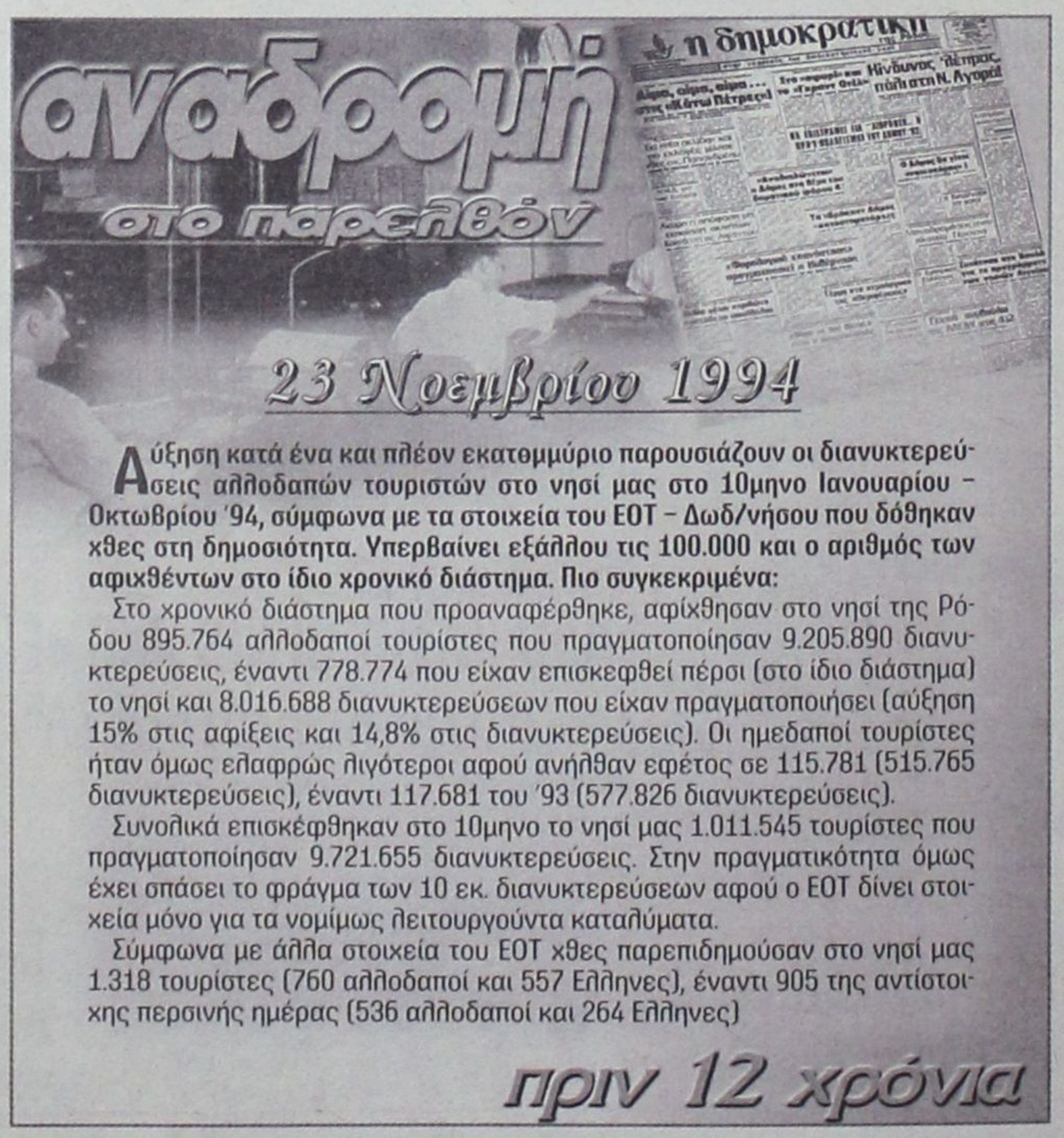

Αύξηση κατά ένα και πλέον εκατομμύριο παρουσιάζουν οι διανυκτερεύσεις αλλοδαπών τουριστών στο νησί μας στο 10μηνο Ιανουαρίου – Οκτωβρίου '94, σύμφωνα με τα στοιχεία του ΕΟΤ – Δωδ/νήσου που δόθηκαν χθες στη δημοσιότητα. Υπερβαίνει εξάλλου τις 100.000 και ο αριθμός των αφιχθέντων στο ίδιο χρονικό διάστημα. Πιο συγκεκριμένα:

Στο χρονικό διάστημα που προαναφέρθηκε, αφίχθησαν στο νησί της Ρόδου 895.764 αλλοδαποί τουρίστες που πραγματοποίησαν 9.205.890 διανυκτερεύσεις, έναντι 778.774 που είχαν επισκεφθεί πέρσι (στο ίδιο διάστημα) το νησί και 8.016.688 διανυκτερεύσεων που είχαν πραγματοποιήσει (αύξηση 15% στις αφίξεις και 14,8% στις διανυκτερεύσεις). Οι ημεδαποί τουρίστες ήταν όμως ελαφρώς λιγότεροι αφού ανήλθαν εφέτος σε 115.781 (515.765 διανυκτερεύσεις), έναντι 117.681 του '93 (577.826 διανυκτερεύσεις).

Συνολικά επισκέφθηκαν στο 10μηνο το νησί μας 1.011.545 τουρίστες που πραγματοποίησαν 9.721.655 διανυκτερεύσεις. Στην πραγματικότητα όμως έχει σπάσει το φράγμα των 10 εκ. διανυκτερεύσεων αφού ο ΕΟΤ δίνει στοιχεία μόνο για τα νομίμως λειτουργούντα καταλύματα.

Σύμφωνα με άλλα στοιχεία του ΕΟΤ χθες παρεπιδημούσαν στο νησί μας 1.318 τουρίστες (760 αλλοδαποί και 557 Ελληνες), έναντι 905 της αντίστοιχης περσινής ημέρας (536 αλλοδαποί και 264 Ελληνες)

πριν 12 χρόνια

πληροφορίες

Η ΤΑΥΤΟΤΗΤΑ ΤΗΣ ΗΜΕΡΑΣ

ΠΕΜΠΤΗ 23 ΝΟΕΜΒΡΙΟΥ 2006

Αμφιλοχίου επισκ. Ικονίου, Σισινίου ομολογητού
Ανατολή ηλίου 07.14 Δύση ηλίου 17.09 Σελ. 3 ημερ. 327-38

ΦΑΡΜΑΚΕΙΑ

ΣΗΜΕΡΑ διημερεύει το φαρμακείο: ΓΑΝΩΤΑΚΗΣ ΧΑΡ., Γ. Ευσταθίου 7 (παραπλεύρως κλιν. Καραγιάννη, τηλ. 30772
ΣΗΜΕΡΑ διανυκτερεύει το φαρμακείο: ΜΠΙΚΟΥ ΜΙΝΑ, Μεγ. Κων/νου 45 (δίπλα στο σούπερ μαρκ. "ΣΠΑΝΟΣ"), τηλ. 30404

ΚΑΥΣΙΜΑ

ΣΗΜΕΡΑ: Διανυκτερεύουν τα πρατήρια καυσίμων: 1) Ακρίτας ΕΠΕ- ΕΚΟ- Γ. Σεφέρη **2)** Τσαγκαράκης Μαν. -ΒΡ- Λ. Καλλιθέας **3)** Α1 ΓΙΩΤ. ΤΡΕΙΝΤ - ΕΚΟ - Κρεμαστή **4)** Πάππου Καρολ. -ΕΚΟ- Παραδείσι **5)** Θεουλάκης Ι. ΕΚΟ Εμπωνα **6)** Λυριστής Δ. - ΕΚΟ - Αφάντου **7)** Οίκουτας Μ. -ΕΚΟ- Αρχάγγελος

ΧΡΗΣΙΜΑ ΤΗΛΕΦΩΝΑ

Αμεση δράση	100	Πληρ. ΟΤΕ	11888
Αμεση Επέμβαση		Ωρα	141
Πυροσβεστικής	199	Φαρμακεία (Διημ.-Διαν.)	1434
Νοσοκομείο	80000	ΠΡΟ-ΠΟ • ΛΟΤΤΟ	1444
Οδική Ασφάλεια:		ΠΑΜΕ ΣΤΟΙΧΗΜΑ	1400
EXRESS SERVICE	154	ΡΟΔΑ	26300
HELLAS SERVICE	1057	ΚΤΕΥΛ	27706
HOULIS SERVICE	30977	ΕΒΕΔ	22281
ΑΦΟΙ Σιέχ	25776	Δικηγορικός Σύλλογος	27469
Ράδιο Ταξί	64712	Εμπορικός Σύλλογος	35255
Αστυν. Διεύθυνση	27653	Ολυμπιακή - Κρατήσεις	24555
Ασφάλεια	23294	ΔΑΝΕ (πρακτορείο)	43150
Τμήμα Τάξης	23849	ΙΚΑ	64912
Τροχαία	44131-32	ΤΕΒΕ	22688-77034
Λιμεναρχείο	28888		
Δασαρχείο	191	ΤΑΞΥ	68701-3
Τελωνείο	27703	ΟΑΕΔ	23265
Υγειονομείο	26666	Εργατικό Κέντρο	24730
Μητρόπολη	23274	Αρχαιολογία	34719
Νομαρχία	46501	Περιφ. Δ/ντής	38174 - 38175
Δήμος Ρόδου	46200		
Βλάβες ΟΤΕ	121	Aegean Airlines	98345
Βλάβες ΔΕΗ	1050	ΔΗΜ. ΕΠΙΧ. ΚΑΘ. ΡΟΔΟΥ	77600
ΒΛΑΒΕΣ ΔΕΥΑΡ	68755	ΥΠΗΡ. ΑΠΟΚΟΜΙΔΗΣ	61057

ΔΕΧΟΝΤΑΙ ΤΟ ΚΟΙΝΟ

- Ο Νομάρχης Δωδεκανήσου **Γιάννης Μαχαιρίδης** και οι βοηθοί Νομάρχη **Στάθης Κουσουρνάς** και **Νίκος Ζωίδης** δέχονται το κοινό κάθε **Τρίτη και Πέμπτη, από τις 11:00-13:00 το μεσημέρι**

ΑΕΡΟΠΟΡΙΚΑ ΔΡΟΜΟΛΟΓΙΑ

ΠΤΗΣΕΙΣ ΟΛΥΜΠΙΑΚΗΣ

ΡΟΔΟΣ - ΑΘΗΝΑ: Καθημερινά **07.10, 10.40, 13.55, 20.30, 23.00**
ΡΟΔΟΣ - ΚΩΣ: Δευτέρα,Τετάρτη, Παρασκευή Σάββατο, Κυριακή: **07.00**
ΡΟΔΟΣ - ΚΑΣΟΣ: Δευτέρα, Τρίτη, Πέμπτη, Παρασκευή, Σάββατο: **09.30,** Τετάρτη, Κυριακή: **09.30, 13.10,**
ΡΟΔΟΣ - ΗΡΑΚΛΕΙΟ: Δευτέρα, Παρασκευή: **15.30,** Τετάρτη, Κυριακή: **19.15,** Πέμπτη: **06.30**
19.30, Παρασκευή & Κυριακή: **18.55**
ΡΟΔΟΣ - ΚΑΡΠΑΘΟΣ: Δευτέρα **09.30,** Τρίτη: **09.30, 13.10,** Τετάρτη: **09.30, 13.10, 16.50** Πέμπτη **09.30, 18.30,** Παρασκευή **09.30, 13.10** Σάββατο **09.30, 18.30** Κυριακή **09.30, 13.10, 16.50**
ΡΟΔΟΣ - ΜΥΤΙΛΗΝΗ: Δευτέρα: **10.00** Τρίτη: **11.35** Τετάρτη: **10.00** Πέμπτη: **12.15** Σάββατο: **10.50**
ΡΟΔΟΣ - ΛΗΜΝΟΣ: Δευτέρα, Τετάρτη: **10.00** Τρίτη: **11.35,** Πέμπτη: **12.15** Σάββατο: **10.50**
ΡΟΔΟΣ - ΛΕΡΟΣ: Τρίτη, Πέμπτη, Σάββατο: **13.10**
ΡΟΔΟΣ - ΑΣΤΥΠΑΛΑΙΑ: Τρίτη, Πέμπτη, Σάββατο: **13.10**
ΡΟΔΟΣ - ΘΕΣΣΑΛΟΝΙΚΗ: Δευτέρα, Τετάρτη, Παρασκευή , Σάββατο **22.10**

ΠΤΗΣΕΙΣ AEGEAN - AIRLINES

ΡΟΔΟΣ - ΑΘΗΝΑ: Καθημερινά πτήσεις: **14.15, 16.30, 19.50, 22.40**
ΡΟΔΟΣ - ΘΕΣΣΑΛΟΝΙΚΗ: Καθημερινά πτήση **10.20**

ΣΥΝΑΛΛΑΓΜΑ

ΔΟΛΛΑΡΙΟ Η.Π.Α.	1,2159	ΦΡΑΓΚΟ ΕΛΒΕΤΙΑΣ	1,5353
ΛΙΡΑ ΑΓΓΛΙΑΣ	0,6634	ΚΟΡΩΝΑ ΝΟΡΒΗΓΙΑΣ	8,3873
ΚΟΡΩΝΑ ΔΑΝΙΑΣ	7,3353	ΛΙΡΑ ΚΥΠΡΟΥ	0,5772
ΚΟΡΩΝΑ ΣΟΥΗΔΙΑΣ	9,1322	ΔΟΛΛΑΡΙΟ ΚΑΝΑΔΑ	1,6182
ΓΙΕΝ ΙΑΠΩΝΙΑΣ	130,02	ΔΟΛΛΑΡΙΟ ΑΥΣΤΡΑΛΙΑΣ	1,6252

ΜΕ ΕΝΕΡΓΕΙΕΣ Χ. ΚΟΚΚΙΝΟΥ - Χ. ΧΑΤΖΗΕΥΘΥΜΙΟΥ

ΒΡΕΘΗΚΑΝ ΤΑ ΧΡΗΜΑΤΑ ΓΙΑ ΤΑ «ISLAND GAMES»

θα ενταχθούν στο πρόγραμμα «ΘΗΣΕΑΣ» με πίστωση 2 εκ. ευρώ





Τέλος καλό, όλα καλά! Ο λόγος για το μείζον θέμα των ημερών, τους αθλητικούς αγώνες των Island Games και τον κίνδυνο ματαίωσής τους ελλείψει χρημάτων.

Χθες ο Γενικός Γραμματέας της Περιφέρειας κ. Χαράλαμπος Κόκκινος σε έκτακτη συνάντηση με τους δημοσιογράφους ανακοίνωσε, σε διθυραμβικούς τόνους, παρουσία και του νέου δημάρχου Ροδίων κ. Χατζή Χατζηευθυμίου, ότι μετά από τροποποίηση του προγράμματος «ΘΗΣΕΑΣ» (και με τη σύμφωνη γνώμη του Υπουργείου Εσωτερικών Δημόσιας Διοίκησης και Αποκέντρωσης) εξασφαλίζεται το ποσό των 2.000.000 ευρώ για την απρόσκοπτη τέλεση των αγώνων.

Ο κ. Κόκκινος έθεσε, ωστόσο, δύο βασικές προϋποθέσεις: Πρώτον κάλεσε τους εμπλεκόμενους δημάρχους να καταθέσουν στην Περιφέρεια Νοτίου Αιγαίου τα τεχνικά δελτία μέχρι την 1η Δεκεμβρίου, ήτοι την επόμενη Παρασκευή, και, δεύτερον, τις οριστικές μελέτες των εκτελουμένων ή ενταγμένων έργων.

Ταυτόχρονα ο Γενικός Γραμματέας κάλεσε τον Δήμο Ροδίων αλλά και εκείνους που έχουν αναλάβει την εκτέλεση αθλητικών έργων, στο πλαίσιο των Island Games, να βρίσκονται σε διαρκή ετοιμότητα και εγρήγορση, γιατί, όπως είπε, μέχρι την τέλεση των αγώνων μένουν ουσιαστικά έξι μήνες, χρονικό διάστημα που δεν είναι μεγάλο και, συνεπώς, άπαντες πρέπει να τρέξουν ώστε όλα να είναι έτοιμα στην ώρα τους.

Από την πλευρά του Δήμου Ροδίων που έχε αναλάβει και το μεγαλύτερο βάρος της διοργάνωσης των αγώνων τονιζόταν χθες ότι όλα τα προτεινόμενα έργα έχουν ολοκληρωμένα τεχνικά δελτία και οριστικές μελέτες και, άρα, δεν θα υπάρξει κανένα πρόβλημα.

Με την ευκαιρία, πάντως, ο κ. Κόκκινος άφησε σαφείς αιχμές κατά των κυβερνήσεων του ΠΑΣΟΚ και ιδιαίτερα των προκατόχων του εξαίροντας την αποτελεσματικότητα των κυβερνητικών παραγόντων και της Περιφέρειας στην αντιμετώπιση των προβλημάτων του νομού και υπογραμμίζοντας ότι είναι αρωγοί της τοπικής αυτοδιοίκησης και των δημάρχων.

«Σας υπενθυμίζω ότι επί κυβερνήσεων ΠΑΣΟΚ είχαν θεσπιστεί κάποια όργανα στην αυτοδιοίκηση που, τελικά, είχαν μείνει πίσω και οικονομικά και θεσμικά. Το γεγονός ότι οι αυτοδιοικητικοί απευθύνθηκαν στην Περιφέρεια για την επίλυση του συγκεκριμένου προβλήματος αποδεικνύει για μια ακόμη φορά ότι από τη σημερινή κυβέρνηση και τη σημερινή Περιφέρεια βρίσκουν τις λύσεις που δεν είχαν κατά το παρελθόν» ανέφερε χαρακτηριστικά.

ΙΚΑΝΟΠΟΙΗΣΗ ΧΑΤΖΗΕΥΘΥΜΙΟΥ

Την ικανοποίησή του για τη θετική εξέλιξη εξέφρασε ο νέος δήμαρχος Ροδίων κ. Χατζηευθυμίου ευχαριστώντας ιδιαίτερα τον κ. Κόκκινο για την άμεση παρέμβαση και την αποτελεσματικότητα των ενεργειών του.

«Θέλω να ευχαριστήσω ιδιαίτερα τον κ. Περιφερειάρχη Νοτίου Αιγαίου για την αποτελεσματικότητα που επέδειξε στο να επιλυθεί ένα μεγάλο θέμα το οποίο υπάρχει σε σχέση με τη διοργάνωση των Island Games», ανέφερε και πρόσθεσε ότι ο ίδιος στο διάστημα των τελευταίων 15 ημερών καταβάλλει συνεχείς προσπάθειες για να αρθεί το αδιέξοδο που υπήρχε, όπως επιβεβαιώθηκε στη συνεδρίαση της ΤΕΔΚΔ.

Ο κ.Χατζηευθυμίου απεκάλυψε ότι σ' αυτό το διάστημα είχε έρθει σε επικοινωνία με τον υπουργό Εσωτερικών, τον υπουργό Αιγαίου και τον υφυπουργό Αθλητισμού και επανερχόμενος στην πρόταση της ΤΕΔΚΔ να αναζητηθούν από την Περιφέρεια και συγκεκριμένα από το 35% του προγράμματος που αφορά στις διαδημοτικές συνεργασίες (αντί από το 45% που παρέχει τη δυνατότητα χρηματοδότησης και άλλων έργων) υποστήριξε ότι υπήρξε παρελκυστική αποδίδοντας, εμμέσως πλην σαφώς, μομφή στον απερχόμενο δήμαρχο Ροδίων κ. Γιώργο Γιαννόπουλο ότι σκοπίμως ενήργησε κατ' αυτόν τον τρόπο γνωρίζοντας ότι στο πρόγραμμα διαδημοτικών συνεργασιών δεν προβλέπεται εκτέλεση αθλητικών έργων.

ΣΥΝΕΒΗ ΣΤΟ ΔΗΜΟ ΑΦΑΝΤΟΥ

2 ΥΠΟΨΗΦΙΟΙ ΔΗΜΟΤΙΚΟΙ ΣΥΜΒΟΥΛΟΙ ΚΑΤΕΙΧΑΝ ΚΟΚΑΪΝΗ!!

✓ Παραπέμφθηκαν στον Εισαγγελέα για τα περαιτέρω
✓ Προσωρινά κρατούμενος ο Αλβανός



Μεγάλο σάλο προκάλεσε στην μικρή κοινωνία του Δήμου Αφάντου η είδηση – κεραυνός για την σύλληψη δύο ατόμων, που μετείχαν στις δημοτικές εκλογές ως υποψήφιοι δημοτικοί σύμβουλοι σε συνδυασμό, με ποσότητα κοκαΐνης!

Την 21η Νοεμβρίου 2006 και ώρα 19:30 αστυνομικοί του Αστυνομικού Τμήματος Αρχαγγέλου σε αξιοποίηση σχετικών πληροφοριών επιχείρησαν έλεγχο στο υπ' αριθμ. ΡΟΝ 1689 Ι.Χ.Ε. όχημα, το οποίο βρισκόταν στο 20ο χιλ. Ε.Ο. Ρόδου – Λίνδου και στο οποίο επέβαιναν ως οδηγός ο Ν. Σ. του Μ. 45 ετών και ως συνοδηγός ο Γ. Α. του Χ. 33 ετών, κάτοικοι Αφάντου.

Σύμφωνα με την δικογραφία που έχει σχηματιστεί μόλις οι δράστες αντιλήφθηκαν την παρουσία των αστυνομικών πέταξαν από το παράθυρο του συνοδηγού δύο φιξάκια κοκαΐνης συνολικού βάρους 2,5 γραμ., τα οποία κατείχαν και μετέφεραν από κοινού.

Η ενέργεια των δραστών έγινε αντιληπτή από τους άνδρες του Α.Τ. Αρχαγγέλου, οι οποίοι αφού πρώτα ακινητοποίησαν το όχημα, περισυνέλεξαν τις ναρκωτικές ουσίες και συνέλαβαν τους δράστες.

Ακολούθησε έρευνα στις οικίες τους παρουσία του Αντεισαγγελέα Πλημμελειοδικών Ρόδου κ. Αντώνη Παπαματθαίου με αρνητικά αποτελέσματα.

Οι δύο δράστες προανακρινόμενοι ομολόγησαν ότι είχαν προμηθευτεί την κοκαΐνη για ιδίαν χρήση κατονομάζοντας ως προμηθευτή τους έναν κάτοικο Αρχαγγέλου. Οι αστυνομικοί του Α.Τ. Αρχαγγέλου έως αργά χθες το απόγευμα κατέβαλλαν προσπάθειες για τον εντοπισμό και την σύλληψη του ατόμου αυτού.

Οι δύο συλληφθέντες επρόκειτο να οδηγηθούν χθες το απόγευμα ενώπιον του Αντεισαγγελέα Πλημμελειοδικών Ρόδου κ. Αντώνη Παπαματθαίου για τα περαιτέρω.

- Στο μεταξύ προσωρινά κρατούμενος στις δικαστικές φυλακές της Κω κρίθηκε χθες μετά την απολογία του με ομόφωνη απόφαση του Ανακριτή και Εισαγγελέα ο κατηγορούμενος για αγορά και κατοχή ναρκωτικών και για αντίσταση κατά της αρχής, 24χρονος υπήκοος Αλβανίας Begaz Erjon του Niazi που συνελήφθη την 18η Νοεμβρίου 2006 και ώρα 18:15.

Ο 24χρονος εντοπίσθηκε από αστυνομικούς να κινείται ύποπτα με δίκυκλο μοτοποδήλατο στην οδό Αθανασίου Διάκου. Του έγινε σήμα να σταματήσει για να ελεγχθεί πλην όμως αυτός τράπηκε σε φυγή τρέχοντας πεζός, καταδιώχθηκε από τους αστυνομικούς και όταν τον πλησίασαν, μεταχειριζόμενος βία, με κλοτσιές και γροθιές εναντίον τους προσπάθησε να τους εξαναγκάσει να μην πραγματοποιήσουν τον έλεγχο.

Οταν ακινητοποιήθηκε του έγινε σωματική έρευνα και βρέθηκε να κατέχει σε θυλάκιο του παντελονιού του μία νάιλον συσκευασία που περιείχε κοκαΐνη μεικτού βάρους 0.9 γραμμαρίων περίπου και το χρηματικό ποσό των 1.030 ευρώ.

Σε έρευνα που έγινε στην οικία του βρέθηκαν εντός φούρνου μικροκυμάτων πέντε συσκευασίες που περιείχαν κοκαΐνη συνολικού μικτού βάρους 65,8 γραμμαρίων περίπου και ένα μπλοκ σημειώσεων στο οποίο αναγράφονται ονόματα, τηλέφωνα καθώς και χρηματικά ποσά.

Οι αστυνομικοί θεωρούν ότι οι χειρόγραφες σημειώσεις του 24χρονου αφορούν άτομα στα οποία ο κατηγορούμενος έχει πωλήσει ποσότητες κοκαΐνης.

Απολογούμενος ισχυρίσθηκε ότι είναι χρήστης ναρκωτικών ουσιών και ότι πριν από ενάμιση μήνα περίπου προμηθεύτηκε από άγνωστό του αλλοδαπό, στην πλατεία Ομονοίας των Αθηνών ποσότητα κοκαΐνης βάρους 70 γραμμαρίων έναντι του χρηματικού ποσού των 2800 ευρώ. Την προόριζε όπως ισχυρίζεται για δική του αποκλειστική χρήση.

Για το σημειωματάριο ισχυρίσθηκε ότι αναγράφονται εντός αυτού ονόματα ατόμων που του οφείλουν διάφορα χρηματικά ποσά. Υποστήριξε ότι αντιστάθηκε στους αστυνομικούς που ήθελαν να τον ελέγξουν επειδή φοβήθηκε ότι θα έβρισκαν την ποσότητα της κοκαΐνης που κατείχε.

Ως συνήγορος υπεράσπισης του παρέστη ο δικηγόρος κ. Δ. Ράπτης.



ΓΙΑ ΥΠΕΞΑΙΡΕΣΗ ΜΕΓΑΛΩΝ ΠΟΣΩΝ

ΣΟΒΑΡΕΣ ΚΑΤΑΓΓΕΛΙΕΣ ΕΙΣ ΒΑΡΟΣ ΕΡΓΟΛΑΒΩΝ

Παραγγέλθηκε η διενέργεια προκαταρκτικής εξέτασης

Την διενέργεια προκαταρκτικής εξέτασης για την διαπίστωση τυχόν τελέσεως των κακουργημάτων της υπεξαίρεσης ποσού ιδιαιτέρως μεγάλης αξίας κατ' εξακολούθηση και της πλαστογραφίας με χρήση κατ' εξακολούθηση, κατ' επάγγελμα και κατά συνήθεια, με συνολική ζημία και αντίστοιχο όφελος που υπερβαίνει τις 73.000 ευρώ με φερόμενους ως δράστες δύο αδελφούς εργολάβους οικοδομών, που διατηρούν επιχείρηση στην περιοχή «Μήδεια», παρήγγειλε χθες ο Εισαγγελέας Πλημμελειοδικών Ρόδου κ. Γ. Οικονόμου μετά την υποβολή αποκαλυπτικής μηνυτήριας αναφοράς από έναν λογιστή της Ρόδου.

Σύμφωνα με τους ισχυρισμούς του μηνυτή περί τις αρχές του 2005 ήλθε σε συμφωνία με τους μηνυόμενους για να ξεκινήσουν από κοινού μια μεγάλη εργολαβία στην περιοχή Τσαΐρι της Ρόδου.

Για το σκοπό αυτό την ίδια εποχή εγκαταστάθηκε στα γραφεία της εταιρείας τους και ξεκίνησαν επαφές τόσο με προμηθευτές όσο και με τον υποτιθέμενο οικοπεδούχο.

Στα πλαίσια της συνεργασίας τους όπως υποστηρίζει και προς ταμειακή διευκόλυνση της Ο.Ε. τους παρέδωσε, χωρίς αντάλλαγμα, 8 τραπεζικές επιταγές, συνολικού ύψους 51.940 ευρώ, με χρέωση δικού του λογαριασμού και με την υπόσχεση ότι θα τις κάλυπταν την ημέρα εξόφλησης.

Εκτοτε όμως και μέχρι σήμερα η εργολαβία δεν προχώρησε και οι δήθεν συνεργάτες του δεν του κατέβαλαν το αντίτιμο των επιταγών αυτών με αποτέλεσμα να σφραγιστούν και να εκδοθούν εις βάρος του διαταγές πληρωμής.

Κατά τη διάρκεια της εγκατάστασής του στα γραφεία της εταιρείας τους, όπως επισημαίνει, είχε εναποθέσει στο προσωπικό του γραφείο μεταξύ άλλων και ορισμένα από τα μπλοκ επιταγών του. Διαπίστωσε μόλις πρόσφατα ότι διάφοροι τρίτοι άρχισαν να τον ενοχλούν ζητώντας του να καλύψει το αντίτιμο επιταγών λογαριασμού του στην Συνεταιριστική Τράπεζα Δωδεκανήσου τις οποίες όπως ισχυρίζεται ουδέποτε είχε εκδώσει! Απευθυνόμενος



στην τράπεζα διαπίστωσε ότι οι δύο μηνυόμενοι είχαν υπεξαιρέσει φύλλα από τα μπλοκ των επιταγών του, είχαν θέσει σ' αυτά πλαστές υπογραφές και τις είχαν διαθέσει σε τρίτους για εξόφληση, πιθανότατα, δικών τους υποχρεώσεων!

Μέχρι στιγμής ο μηνυτής έχει βρεί 9 επιταγές συνολικού ύψους 88.175 ευρώ που φέρονται να φέρουν την υπογραφή του ενός εκ των δύο μηνυτών και να έχουν συνταχθεί από τον ίδιο καθώς όπως επισημαίνει αναγνώρισε σ' αυτές τον γραφικό του χαρακτήρα.

Η εργολαβική εταιρεία των εγκαλούμενων αδελφών φέρεται να έχει περιέλθει από τον Ιούνιο του 2005 σε εξαιρετικά δυσχερή θέση καθώς πέραν των απαιτήσεων που έχουν εγείρει εις βάρος τους δύο κάτοικοι του νησιού καταγγέλλοντας τους για απάτη με επιταγές, το Μονομελές Πρωτοδικείο Ρόδου με απόφαση που εξέδωσε έχει ήδη διατάξει την συντηρητική κατάσχεση κάθε κινητής και ακίνητης περιουσίας τους για οφειλές τους σε ιδιώτη από την αγορά κατοικίας.

Σύμφωνα με την απόφαση ο ιδιώτης που απευθύνθηκε στην εταιρεία έχει αξίωση εξ αδικαιολογήτου πλουτισμού ποσού 35.000 ευρώ, που αντιστοιχεί σε μέρος του τιμήματος που προκατέβαλε, ενόψει αγοράς κατοικίας σε συγκρότημα κατοικιών, που επρόκειτο να ανεγερθεί στην περιοχή Ασγούρου Ρόδου.

Σύμφωνα με την αίτηση του ιδιώτη περί τα μέσα Μαρτίου του 2004 επειδή ενδιαφερόταν να αγοράσει σπίτι για την οικογένειά του, απευθύνθηκε στους δύο εκπροσώπους της εταιρείας, οι οποίοι μεταξύ άλλων του υπέδειξαν προς πώληση μία ανεξάρτητη κατοικία (μεζονέτα) 200 τ.μ. περίπου με εμβαδόν ακαλύπτου χώρου 1.000 τ.μ. την οποία και θα κατασκεύαζαν στην περιοχή Ασγούρου.

Αφού του υπέδειξαν τα σχέδια της κατασκευασθησόμενης οικοδομής και το οικόπεδο όπου θα κτιζόταν, συμφώνησαν στην αγορά της αντί του ποσού των 150.000 ευρώ. Εναντι του παραπάνω ποσού του τιμήματος τους κατέβαλε 45.000 ευρώ.

Οι εργολάβοι όχι μόνο δεν εκπλήρωσαν τις υποσχέσεις τους αλλά δεν του επέστρεψαν τα χρήματα που τους έδωσε.

Αλλος ιδιώτης έχει καταγγείλει ότι οι ίδιοι εργολάβοι του ζήτησαν επιταγή ευκολίας ύψους 50.000 ευρώ την οποία προεξόφλησαν χωρίς να του καταβάλουν την ημερομηνία λήξης αυτής το αντίτιμο της.

ΕΠΑΝΑΚΡΙΝΕΤΑΙ ΣΕ ΔΕΥΤΕΡΟ ΒΑΘΜΟ

ΣΤΟ ΕΔΩΛΙΟ Ο ΑΡΧΙΜΑΝΔΡΙΤΗΣ

που κατηγορείται για ασέλγεια

θύματά του ανήλικα κοριτσάκια



Αναβιώνει ενώπιον του Μικτού Ορκωτού Εφετείου Δωδεκανήσου η φρικτή υπόθεση παιδεραστίας με κατηγορούμενο τον Αρχιμανδρίτη Μιχαήλ, κατά κόσμον Μ. Σαφά του Κωνσταντίνου, που λειτουργούσε στην εκκλησία του Αγίου Μερκουρίου στο δημοτικό διαμέρισμα Ιστριου στην Νότια Ρόδο, που κρίθηκε ένοχος χωρίς ελαφρυντικά για ασέλγεια κατά συρροή εις βάρος ανήλικων παιδιών ηλικίας 7, 8 και 11 ετών και καταδικάστηκε πρωτοδίκως σε ποινή κάθειρξης 17 ετών.

Ο 55χρονος αρχιμανδρίτης συνελήφθη όπως έγραψε η «δ» την 9η Μαΐου 2005 από αστυνομικούς του Α.Τ. Αρχαγγέλου και του Α.Σ. Αφάντου σε εκτέλεση εντάλματος σύλληψης της κ. Ανακρίτριας, σε σπίτι συγγενών του στις Καλυθιές και κατηγορείται ότι την Μεγάλη Παρασκευή, προσκάλεσε 3 ανήλικα κοριτσάκια (τα δύο είναι αδέλφια) στην οικία του που βρίσκεται στο προαύλιο της Εκκλησίας για να «ψάλλουν τα εγκώμια» και προέβη σε ασελγείς πράξεις εις βάρος τους.

Ο αρχιμανδρίτης, συχνά σκανδάλιζε το ποίμνιό του, καθώς υπάρχουν καταγγελίες για σεξουαλική παρενόχληση και ηλικιωμένων γυναικών μέσα στην Εκκλησία του Αγίου Μερκουρίου και σε εκκλησία της Σύμης, αλλά και καταγγελία για σεξουαλική παρενόχληση της Αγροτικής Ιατρού της Νότιας Ρόδου.

Η 11χρονη ανήλικη υποστήριξε ότι ενώ έπαιζε με τις δύο φίλες της στο πάρκο τις φώναξε ο παπάς για να τις «ευλογήσει». Ο παπάς, όπως τονίζει, καθόταν μπροστά στο σπίτι του και έτρωγε και φορούσε ένα μαύρο παντελόνι και ένα μαύρο μπλουζάκι. Η 11χρονη ισχυρίστηκε ότι ο παπάς κάθησε σε μια καρέκλα μέσα στο σπίτι του, άνοιξε το φερμουάρ του παντελονιού του και έβαλε και τα 3 κορίτσια ανάμεσα στα πόδια του και τριβόταν πάνω τους, τους έλεγε ότι είναι καλά κορίτσια και όμορφα, τα «χούφτωνε» και ταυτόχρονα έψαλλε το «η ζωή εν τάφω»!!!

Η 11χρονη, αφού περιέγραψε κι άλλες ασελγείς πράξεις του παπά υποστήριξε ότι αφού η ίδια και η 8χρονη φίλη της έφυγαν εκείνος έκλεισε την πόρτα και κράτησε στο σπίτι την 7χρονη παρά την θέληση της και ότι εκείνη τους είπε ότι ο παπάς την χόρεψε πάνω του και ότι της έβγαλε το παντελόνι που φορούσε!!!

Η 8χρονη κοπέλα σε κατάθεση που έδωσε υποστήριξε ακριβώς τα ίδια και τόνισε ότι ο παπάς άρπαξε την 7χρονη αδελφή της και την κράτησε στην οικία του.

Η 7χρονη με την σειρά της περιέγραψε τις ασελγείς πράξεις του παπά και τόνισε ότι της έδωσε, αφού την κάθισε στο κρεβάτι του ένα χαρτί για να διαβάσει και την κοιτούσε επίμονα και όταν άκουσε την μητέρα της να πλησιάζει άνοιξε την πόρτα και πήρε ένα βιβλίο για να δείχνει ότι διαβάζει.

Ο αρχιμανδρίτης υποστηρίζει από την άλλη ότι οι καταγγελίες είναι ψευδείς και συκοφαντικές. Υποστήριξε ειδικότερα ότι τα 3 ανήλικα κορίτσια πήγαν στην οικία του στην Ίστριο, τα ευλόγησε, κάθισαν λίγη ώρα μαζί του και τους έμαθε τα εγκώμια και έφυγαν μόνα τους. Ισχυρίζεται, επίσης, ότι τα παιδιά που βρέθηκαν στην οικία του περί ώραν 12:00 της Μεγάλης Παρασκευής έπαιζαν προηγουμένως σε μια παιδική χαρά απέναντι από την οικία του και ότι τον συναντούσαν συχνά.

Αποδίδει παραπέρα τις καταγγελίες εις βάρος του σε αντιπάθεια που έχει η μητέρα του ενός κοριτσιού εις βάρος του.



ΜΙΣΘΩΘΗΚΕ ΑΚΙΝΗΤΟ ΣΤΗΝ ΟΔΟ ΑΛ. ΔΙΑΚΟΥ

ΟΡΙΣΤΙΚΗ ΛΥΣΗ ΣΤΟ ΣΤΕΓΑΣΤΙΚΟ ΠΡΟΒΛΗΜΑ ΤΟΥ ΔΙΟΙΚΗΤΙΚΟΥ ΠΡΩΤΟΔΙΚΕΙΟΥ

Το κτίριο της 95 ΑΔΤΕ περιήλθε στη Νομαρχία και θα στεγάσει υπηρεσίες της

Οριστική λύση στο στεγαστικό πρόβλημα που αντιμετωπίζει το Διοικητικό Πρωτοδικείο Ρόδου δόθηκε την 17η Νοεμβρίου 2006 μετά από συντονισμένες ενέργειες υπαλλήλων της δικαστικής υπηρεσίας, της Κτηματικής Υπηρεσίας Δωδεκανήσου και της Περιφέρειας Νοτίου Αιγαίου την ίδια στιγμή που οι υποσχέσεις για την επίλυση του ίδιου προβλήματος στο Πρωτοδικείο Ρόδου δεν φέρονται να υλοποιούνται κυρίως λόγω της εμμονής του Προέδρου του διοικητικού συμβουλίου του Δικηγορικού Συλλόγου Ρόδου να δεσμεύσει για τον σκοπό αυτό το ακίνητο το οποίο στεγάζει σήμερα το διοικητήριο της 95 ΑΔΤΕ στο κέντρο της πόλης.

Με απόφαση που εξέδωσε ο Γενικός Γραμματέας της Περιφέρειας Νοτίου Αιγαίου κ. Χ. Κόκκινος εγκρίθηκαν συγκεκριμένα τα πρακτικά δημοπρασίας που διενήργησε η Κτηματική Υπηρεσία Δωδεκανήσου για την μίσθωση ακινήτου που θα στεγάσει του Διοικητικό Πρωτοδικείο Ρόδου.

Μετά από την 3η μειοδοτική δημοπρασία που πραγματοποιήθηκε την 27η Σεπτεμβρίου 2006, η Επιτροπή Στέγασης του άρθρου 9 του Ν. 3130/2003 έκρινε ως κατάλληλο, με το από 19 Οκτωβρίου 2006 πρακτικό της, το ακίνητο που προσφέρθηκε από τον κ. Τριαντάφυλλο Μανούσο του Θωμά, νόμιμο εκπρόσωπο της ανώνυμης εταιρείας με την επωνυμία «Α.Ε. ΞΕΝΟΔ. ΤΟΥΡ. ΕΜΠΟΡ. ΕΠΙΧ/ΣΕΙΣ ΜΑΝΟΥΣΟΣ ΤΡΙΑΝΤΑΦΥΛΛΟΣ Α.Ε.» και βρίσκεται στην πόλη της Ρόδου στην οδό Αλεξάνδρου Διάκου 19-21.

Πρόκειται για ένα παλαιό νεοκλασικό αρχοντικό κτίριο (πρώην νυχτερινό κέντρο με την επωνυμία Sfinx) που αποτελείται από υπόγειο, ισόγειο και α' όροφο συνολικής επιφάνειας 450 τ.μ. αυλή επιφανείας 290 τ.μ. και χώρο πάρκινγκ επιφανείας 500 τ.μ. περίπου.

Το μηνιαίο μίσθωμα καθορίστηκε στο ποσό των 3.800 ευρώ και ετήσια αναπροσαρμογή αυτού από την έναρξη του δεύτερου μισθωτικού έτους ίση με το ποσοστό της μεταβολής του δείκτη τιμών καταναλωτή του τελευταίου δωδεκαμήνου όπως αυτή (η μεταβολή) καθορίζεται από την Ε.Σ.Υ.Ε..

Η επιτροπή έκρινε επίσης ότι προκειμένου να προχωρήσει η Κ.Υ.Δ. σε μίσθωση απαιτούνται να εκτελεστούν από τον ιδιοκτήτη του ακινήτου οι παρακάτω εργασίες που έχουν ήδη ξεκινήσει:

- Εσωτερικά βαψίματα (τοίχοι και κουφώματα) σ' όλο ο κτίριο (υπόγειο, ισόγειο και όροφο).
- Εργασίες για τη στεγανοποίηση του υπογείου.
- Κατασκευή ράμπας πρόσβασης ατόμων με ειδικές ανάγκες στο σημείο που ήδη υπάρχει η ράμπα εισόδου-εξόδου αυτοκινήτων.
- Διαμόρφωση-διαρρύθμιση του ισογείου και το ορόφου από γυψοσανίδες με ηχομονωτικό υλικό.
- Ηλεκτρομηχανολογικές εγκαταστάσεις με λειτουργία κεντρικής μονάδας κλιματισμού με αεραγωγούς προς όλους τους επιμέρους χώρους κ.λπ.

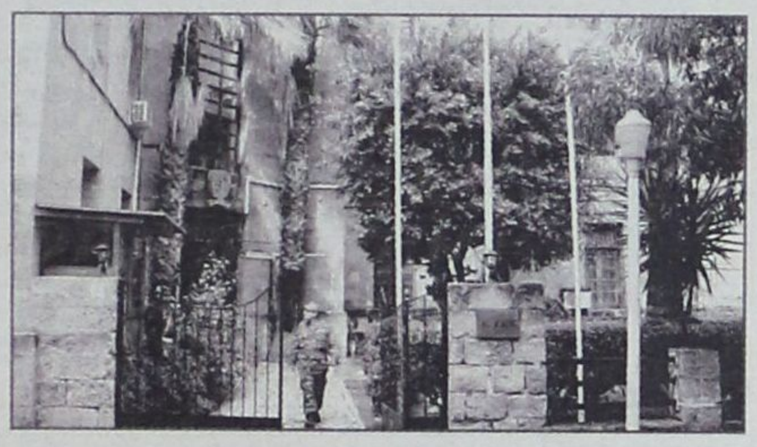

Σε ότι αφορά το θέμα της μεταστέγασης υπηρεσιών του δικαστικού μεγάρου της Ρόδου στο ακίνητο που στεγάζει σήμερα το διοικητήριο της 95 ΑΔΤΕ ασφαλείς πληροφορίες αναφέρουν ότι η Νομαρχιακή Αυτοδιοίκηση Δωδεκανήσου δεν προτίθεται σε καμία περίπτωση να ικανοποιήσει αίτημα που τυχόν θα υποβάλει επισήμως ο Δικηγορικός Σύλλογος Ρόδου για την παραχώρηση του.

Το διοικητήριο της 95 ΑΔΤΕ πρόκειται να μεταστεγαστεί σύντομα στις εγκαταστάσεις της πρώην Φωνής της Αμερικής στα Κοσκινού μετά και την ολοκλήρωση εργολαβίας που έχει ξεκινήσει για τον σκοπό αυτό.

Το ακίνητο αυτό έχει ήδη περιέλθει στην ιδιοκτησία της Νομαρχιακής Αυτοδιοίκησης Δωδεκανήσου που εκπονεί μελέτη συντήρησης και αποκατάστασης του προκειμένου να εγκαταστήσει σ' αυτό 42 υπαλλήλους που πρόκειται να προσληφθούν στο προσεχές διάστημα κι άλλους 60 κατά το νέο έτος.

Πρόκειται κυρίως για τεχνικούς υπαλλήλους που πρόκειται να στελεχώσουν νέες υπηρεσίες της Νομαρχιακής Αυτοδιοίκησης Δωδεκανήσου που θα έχουν ως αντικείμενο κυρίως την εκπόνηση μελετών και την προώθηση προγραμμάτων στα πλαίσια του Δ' Κοινοτικού Πλαισίου Στήριξης.

Αξίζει να σημειωθεί μάλιστα ότι στην Νομαρχιακή Αυτοδιοίκηση Δωδεκανήσου δεν έχει υποβληθεί ακόμη αίτημα από τον Δικηγορικό Σύλλογο Ρόδου για την παραχώρηση του κτιρίου αυτού ή τμήματος του. Αίτημα για την παραχώρηση γραφείων στο κτίριο έχει υποβάλει μόνο το Υπουργείο Αιγαίου και Νησιωτικής Πολιτικής και αναμένεται να εξεταστεί σύντομα από το Νομαρχιακό Συμβούλιο.

Σε περίπτωση υποβολής αιτήματος από τον Δικηγορικό Σύλλογο Ρόδου το σίγουρο είναι ότι η Νομαρχιακή Αυτοδιοίκηση θα το απορρίψει αντιπροτείνοντας ως λύση την χρησιμοποίηση τμήματος του ακινήτου στο παλαιό νοσοκομείο της Ρόδου καθώς πεποίθηση του Νομάρχη Δωδεκανήσου κ. Γ. Μαχαιρίδη είναι ότι δεν θα επιτευχθεί η μεταστέγαση στο παλαιό νοσοκομείο των υπηρεσιών του ΙΚΑ Ρόδου.



ΡΩΣΟΣ ΥΠΗΚΟΟΣ Ο ΔΡΑΣΤΗΣ

ΔΙΩΞΗ ΓΙΑ ΛΗΣΤΕΙΑ ΚΑΙ ΟΠΛΟΚΑΤΟΧΗ

Κραδαίνοντας μαχαίρι απέσπασε από γυναίκα - έμπορο 1.000 ευρώ

Ποινική δίωξη για ληστεία και για οπλοκατοχή άσκησε χθες ο Αντεισαγγελέας Πλημμελειοδικών Ρόδου κ. Αντώνης Παπαματθαίου στον Δημήτριο Τσιλιγκερίδη του Χριστοφόρου 42 ετών, άεργο, υπήκοο Ρωσίας που με την χρήση μαχαιριού κατόρθωσε να αφαιρέσει 1000 ευρώ από την κ. Μαρία Μανιά του Σάββα ιδιοκτήτρια του καταστήματος «Το Επιπλο» στην Εθνική οδό Ρόδου – Λίνδου.

Την 21η Νοεμβρίου 2006 και ώρα 17:00 ο ανωτέρω φορώντας στο κεφάλι του σκούφο και έχοντας καλυμμένο το πρόσωπό του με μαντίλι, εισήλθε στο κατάστημα εμπορίας επίπλων της παθούσας και με την απειλή μαχαιριού (κουζίνας) την ανάγκασε να του παραδώσει το χρηματικό ποσό των 1000 ευρώ από την τσάντα της.

Ο δράστης όταν πήρε τα χρήματα έφυγε τρέχοντας πεζός. Η πράξη καταγγέλθηκε στην Υποδιεύθυνση Ασφαλείας Ρόδου την 20:45 ώρα της ίδιας ημέρας και χθες το πρωί μετά από αξιοποίηση πληροφοριών ο 42χρονος εντοπίστηκε σε κατοικία γνωστού του στην οποία διέμενε ως φιλοξενούμενος στην περιοχή Ροδίνι.

Εξεταζόμενος σχετικά ομολόγησε την πράξη του υποστηρίζοντας ότι χρειαζόταν τα χρήματα διότι ο φίλος του του είχε ανακοινώσει ότι δεν μπορούσε πλέον να τον φιλοξενεί αλλά και για την αγορά ηρωίνης, ουσία από την οποία είναι εξαρτημένος τα τελευταία 3 χρόνια.

Στην κατοχή του βρέθηκε και κατασχέθηκε όλο το χρηματικό ποσό που αφαίρεσε απ' την παθούσα και αποδόθηκε σ' αυτήν.

Αξίζει να σημειωθεί ότι αστυνομικοί του Τμήματος Δίωξης Ναρκωτικών Ρόδου είχαν συλλάβει τον 42χρονο την 13η Ιουλίου 2006 και ώρα 23.00 στους Αγίους Αποστόλους μαζί με έναν 31χρονο φίλο του.

Βρέθηκαν τότε να κατέχουν 3 αυτοσχέδιες συσκευασίες με ηρωίνη συνολικού βάρους 1,5 γρ. και 2 σύριγγες πλήρεις διαλύματος ηρωίνης έτοιμες προς χρήση.

ΛΑΘΡΟΜΕΤΑΝΑΣΤΕΣ

Από πλωτό περιπολικό της Λιμενικής Αρχής Λέρου, εντοπίστηκε πρώτες πρωινές ώρες χθες, στις βόρειες ακτές της νήσου Φαρμακονήσι, φουσκωτή κωπήλατη λέμβος με πέντε (05) άνδρες αλλοδαπούς, οι οποίοι στερούνταν ταξιδιωτικών εγγράφων.

Οι ανωτέρω, μόλις αντιλήφθηκαν το πλωτό του Λ.Σ. έπεσαν στην θάλασσα από όπου και περισυνελέγησαν από το πλήρωμα του περιπολικού σκάφους.

Προανάκριση διενεργείται από την οικεία Λιμενική Αρχή.

ΟΙ ΕΠΙΣΤΗΜΟΝΕΣ ΚΡΟΥΟΥΝ ΤΟΝ ΚΩΔΩΝΑ ΤΟΥ ΚΙΝΔΥΝΟΥ

ΑΝΗΣΥΧΗΤΙΚΕΣ ΔΙΑΣΤΑΣΕΙΣ ΠΑΙΡΝΕΙ Η ΧΡΗΣΗ ΝΑΡΚΩΤΙΚΩΝ ΣΤΑ ΣΧΟΛΕΙΑ

Οι μαθητές δοκιμάζουν ναρκωτικά, εθίζονται σ' αυτά, η εξάπλωσή τους είναι ανησυχητική και ουδείς μπορεί να αμφισβητήσει αλλά και να κλείσει τα μάτια μπροστά στην πραγματικότητα, όσο σκληρή κι αν είναι αυτή. Οι επιστήμονες έχουν εντοπίσει το μεγάλο αυτό πρόβλημα που μαστίζει το νεανικό πληθυσμό της Ελλάδας, έχοντας αρχίσει να παρακολουθούν το φαινόμενο της χρήσης των ναρκωτικών στο μαθητικό πληθυσμό από το 1984!

Το δείγμα των μαθητών το έτος 1984 που απάντησε σε ερωτηματολόγια του Ερευνητικού Πανεπιστημιακού Ινστιτούτου Ψυχικής Υγείας (ΕΠΙΨΥ) ήταν πανελλήνιο και το πλήθος έφθανε τους 10.814. Το 1993 πραγματοποιήθηκε παρόμοια έρευνα από τον ίδιο φορέα, σε δείγμα 10.543 μαθητών, το 1998 με 8.557 μαθητές και το 2003 με 8.457 μαθητές (πανελλαδικό). Οι ηλικίες των μαθητών σε όλες τις έρευνες ήταν από 13 έως 18 χρόνων. Τα αποτελέσματα έδειξαν ραγδαία αύξηση της χρήσης παράνομων ουσιών από το έτος 1993 έως το 1998. Το 1993 η αύξηση ήταν της τάξης του 6%, ενώ το 1998 έφθανε στο 13,7%! Από το έτος 1998 έως το 2003 η αύξηση ήταν της τάξης του 14,3%.

ΧΡΗΣΗ ΕΞΑΡΤΗΣΙΟΓΟΝΩΝ ΟΥΣΙΩΝ ΣΤΟΥΣ ΕΦΗΒΟΥΣ 14-18 ΕΤΩΝ*

		ΦΥΛΟ		ΗΛΙΚΙΑ		
ΝΟΜΙΜΕΣ ΟΥΣΙΕΣ	ΣΥΝΟΛΟ (%)	ΑΓΟΡΙΑ (%)	ΚΟΡΙΤΣΙΑ (%)	14 (%)	15-16 (%)	17-18 (%)
Εισπνεόμενες ουσίες ≥ μία φορά σε όλη τη ζωή	13,4	15,4	11,4	12,3	14,1	13,1
Εισπνεόμενες ουσίες ≥ μία φορά τον τελευταίο χρόνο	7,1	7,5	6,7	7,5	7,7	5,9
Ηρεμιστικά ή υπνωτικά (χωρίς ιατρική σύσταση) ≥ μία φορά σε όλη τη ζωή	3,9	3,4	4,4	2,8	3,5	5,6
Αναβολικά ≥ μία φορά σε όλη τη ζωή	1,3	2,2	0,5	0,8	1,5	1,6
ΠΑΡΑΝΟΜΕΣ ΟΥΣΙΕΣ						
Οποιαδήποτε παράνομη ουσία ≥ μία φορά σε όλη τη ζωή	10	13,3	6,9	3,6	7,5	19,8
Οποιαδήποτε παράνομη ουσία ≥ 3 φορές σε όλη τη ζωή	6,6	9	4,4	1,9	4,4	14,3
Κάνναβη ≥ μία φορά σε όλη τη ζωή	9,5	12,6	6,6	3	6,7	19,9
Κάνναβη ≥ 3 φορές σε όλη τη ζωή	6	8,1	4	1,4	3,8	13,6
Κάνναβη ≥ μία φορά τον τελευταίο χρόνο	6,9	9,4	4,4	2,4	5	13,8
Κάνναβη ≥ μία φορά τις τελευταίες 30 ημέρες	4	5,5	2,6	1,2	2,7	8,6
Ουσία «έκσταση» ≥ μία φορά σε όλη τη ζωή	2	2,7	1,3	0,8	1,3	4
LSD ή άλλα παραισθησιογόνα ≥ μία φορά σε όλη τη ζωή	1,6	2,1	1,3	0,6	1,1	3,4
Κοκαΐνη ≥ μία φορά σε όλη τη ζωή	1,5	1,8	1,1	0,3	0,8	3,5
Ηρωίνη ≥ μία φορά σε όλη τη ζωή	0,8	1,1	0,4	0,3	0,7	1,3
Κρακ ≥ μία φορά σε όλη τη ζωή	0,6	0,9	0,3	0,2	0,4	1,2
Αμφεταμίνες ≥ μία φορά σε όλη τη ζωή	0,4	0,6	0,3	0,1	0,2	1,1

*Οι ερωτήσεις αναφέρονται σε τρεις χρονικές περιόδους που προηγούνται της συμπλήρωσης του ερωτηματολογίου από τους μαθητές.
α. «Όλη τη ζωή» πριν από την ημέρα της έρευνας. β. «Τους τελευταίους 12 μήνες» πριν από την ημέρα της έρευνας και γ. «Τις τελευταίες 30 ημέρες» πριν από την ημέρα της έρευνας.*

Πηγή: ΕΠΙΨΥ, ESPAD

ΕΝΑΣ ΣΤΟΥΣ ΔΕΚΑ ΜΑΘΗΤΕΣ ΕΧΕΙ «ΔΟΚΙΜΑΣΕΙ»

Το ΕΠΙΨΥ, σε πανελλαδική έρευνα, που πραγματοποιήθηκε στο μαθητικό πληθυσμό (δείγμα: 8.658 μαθητές Γ΄ Γυμνασίου και Α, Β, Γ Λυκείου – 3.807 μαθητές ΣΤ΄ Δημοτικού, Β΄ Γυμνασίου και Α΄ Λυκείου), αποκάλυψε:

• **Ενας στους δέκα** εφήβους μαθητές, ηλικίας 14-18 χρόνων, έχει εμπειρία χρήσης κάποιας παράνομης ουσίας

• **Η κάνναβη** (χασίς) είναι περισσότερο διαδεδομένη από το 1984 μέχρι σήμερα και η χρήση της αυξάνεται συνεχώς.

• **Οι εισπνεόμενες** ουσίες είναι πιο δημοφιλείς στους εφήβους 15-16 ετών (η χρήση παραμένει στα ίδια επίπεδα του έτους 1998).

• **Μεγαλύτερη** χρήση γίνεται στην Αθήνα και στη Θεσσαλονίκη (στο μαθητικό πληθυσμό) απ' ό,τι στις άλλες πόλεις.

• **Οι μαθητές** τεχνικών και επαγγελματικών σχολείων εμφανίζουν υψηλότερα ποσοστά χρήσης παράνομων ουσιών στη διάρκεια της τελευταίας 20ετίας.

Σημαντικά συμπεράσματα της έρευνας του ΕΠΙΨΥ είναι τα ακόλουθα:

• **Ποσοστό** των εφήβων, που έχουν δοκιμάσει παράνομες ουσίες (19,8%), είναι σχεδόν τριπλάσιο από αυτό της ηλικίας 15-16 ετών (7,5%) και εξαπλάσιο από αυτό της ηλικίας των 14 ετών (3,6%).

• **Δύο στους τρεις** εφήβους, που ανέφεραν εμπειρία χρήσης παράνομης ουσίας, έχουν κάνει χρήση, τουλάχιστον 3 φορές σε όλη τους τη ζωή (6,6%). Στην ηλικία των 17-18 ετών το ποσοστό ανέρχεται στο 14,3%. Συχνότερη χρήση – πάνω από 10 φορές σε όλη του τη ζωή – έχει κάνει το 8,9% των αγοριών σε ηλικία 17-18 ετών... Αναφορικά με την κατάχρηση νόμιμων ουσιών:

«Κατάχρηση νόμιμων ουσιών» είναι η πρόθεση αλλαγής της διάθεσης με τη χρήση ψυχοδραστικών φαρμάκων, χωρίς ιατρική συνταγή και τη χρήση οργανικών διαλυτών (εισπνεόμενων):

• **13,4%** των εφήβων, 14-18 ετών, ανέφερε ότι έχει χρησιμοποιήσει εισπνεόμενες ουσίες, έστω και μία φορά.

• **Ποσοστό** 7,1% των μαθητών ανέφερε ότι έκανε χρήση μία φορά τον τελευταίο χρόνο.

• **Η χρήση** εισπνεόμενων ουσιών αναφέρεται περισσότερο από τα αγόρια απ' ό,τι από τα κορίτσια και είναι περισσότερο διαδεδομένη μεταξύ των εφήβων ηλικίας 15-16 ετών.

• **Χρήση** ηρεμιστικών χαπιών – χωρίς ιατρική συνταγή – αναφέρεται από το 3,9% των εφήβων, περισσότερα από τα κορίτσια.

• **Χρήση** αναβολικών έχει κάνει το 1,3% των εφήβων, αγόρια 2,2%, κορίτσια 0,5%.

ΔΙΑΧΡΟΝΙΚΗ ΠΟΡΕΙΑ

Κατά τη διάρκεια της 20ετίας 1984-2003, το φαινόμενο της χρήσης παράνομων ουσιών από τους εφήβους παρουσίασε μεγάλη αύξηση, διπλασιάστηκε, από το 1984 (8,3%), στο 1998 (15,2%).

• Την τελευταία δεκαετία, αυξήθηκε – σε σύγκριση με το παρελθόν – ο αριθμός των εφήβων που δεν περιορίζονται στη δοκιμή, αλλά κάνουν συχνότερη χρήση.

• Οι ουσίες που χρησιμοποιούν οι έφηβοι είναι τα παραισθησιογόνα (LSD κ.τ.λ.), κοκαΐνη, χασίς (κάνναβη), το «έκσταση» παρουσιάζει σταθερότητα στη χρήση κ.ά.

ΠΟΣΟ ΕΥΚΟΛΟ ΕΙΝΑΙ ΝΑ ΒΡΟΥΝ ΠΑΡΑΝΟΜΕΣ ΟΥΣΙΕΣ ΟΙ ΕΦΗΒΟΙ

• **Ενας** στους δύο εφήβους (50,2) θεωρούν ότι είναι αρκετά ή πολύ εύκολο να βρουν ηρεμιστικά και υπνωτικά χάπια.

• **Ενας** στους τρεις (31,1%) πιστεύει ότι μπορεί να βρει πολύ εύκολα χασίς.

• **Ενας** στους τέσσερις (26,6%) θεωρεί ότι μπορεί να βρει εύκολα την ουσία «έκσταση», το ίδιο πιστεύει και ένας στους 5 (19%) για την ηρωίνη.

Οσο αυξάνεται η ηλικία των εφήβων, τόσο πιο εύκολο βρίσκουν παράνομες ουσίες:

• Οσον αφορά την κάνναβη, το 44% των εφήβων, ηλικίας 17-18 ετών, θεωρεί ότι μπορεί εύκολα να βρει την ουσία, σε σύγκριση με το 29,4% των εφήβων ηλικίας 15-16 ετών και το 19,4% των εφήβων ηλικίας 14 ετών.

ΓΙΑ ΠΟΙΟΥΣ ΛΟΓΟΥΣ ΑΠΟΦΕΥΓΟΥΝ ΤΙΣ ΠΑΡΑΝΟΜΕΣ ΟΥΣΙΕΣ

«Δεν παίρνω ναρκωτικά, γιατί φοβάμαι τις συνέπειες στην υγεία μου» απάντησε ένα ποσοστό εφήβων μαθητών στην έρευνα του ΕΠΙΨΥ.

• **Πάνω** από τους μισθούς μαθητές (53,7%) δεν θα έπαιρναν ναρκωτικά, γιατί αντιλαμβάνονται τον κίνδυνο της χρήσης που οδηγεί στον εθισμό και στη συνέχεια στη χρήση πιο «σκληρών ναρκωτικών».

• Ενας στους δύο εφήβους (49,8%) δήλωσε ότι δεν βρίσκει ευχαρίστηση και δεν ελκύεται από τη χρήση παράνομων ουσιών, ενώ ποσοστό 45,4% δήλωσαν ότι η χρήση ουσιών είναι ενάντια στις αρχές τους. Αλλοι λόγοι αποφυγής της χρήσης παράνομων ουσιών, όπως οι δυσκολίες πρόσβασης σε αυτές, η πίεση του κοινωνικού περιβάλλοντος (οικογένεια, φίλοι), φαίνεται να έχουν συγκριτικά μικρότερη σημασία όσον αφορά την αποφυγή των ναρκωτικών από τους εφήβους.

Χρήση οποιασδήποτε παράνομης ουσίας έστω και μία φορά σε όλη τη ζωή και αντιλήψεις για τους κινδύνους από τη δοκιμή κάνναβης στους εφήβους 14-18 ετών. Διαχρονικά στοιχεία

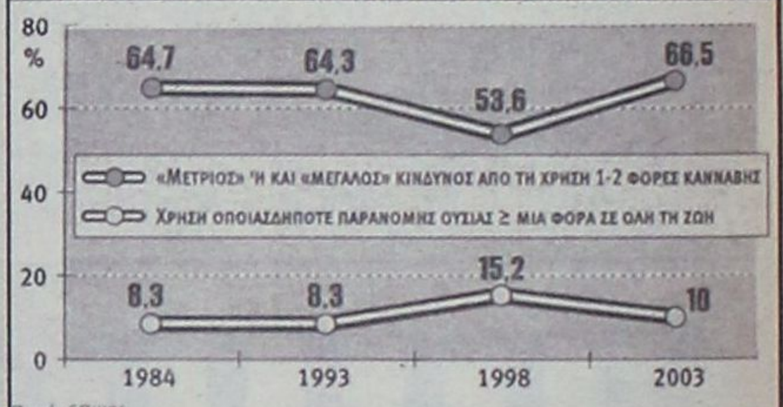

Πηγή: ΕΠΙΨΥ

ΑΝΤΙΛΗΨΕΙΣ ΓΙΑ ΤΟΥΣ ΧΡΗΣΤΕΣ ΝΑΡΚΩΤΙΚΩΝ ΑΠΟ ΤΟΥΣ ΕΦΗΒΟΥΣ 14-18 ΕΤΩΝ (%)

ΕΡΩΤΗΣΗ: ΠΙΣΤΕΥΕΙΣ ΟΤΙ ΤΑ ΑΤΟΜΑ ΠΟΥ ΠΑΙΡΝΟΥΝ ΝΑΡΚΩΤΙΚΑ ΣΥΓΚΡΙΤΙΚΑ ΜΕ ΤΟΥΣ ΑΛΛΟΥΣ ΕΙΝΑΙ...

Ατομα με περισσότερα ψυχολογικά προβλήματα	78,8
Θύματα των εμπόρων ναρκωτικών	65,3
Πιο αδύνατοι χαρακτήρες	60,5
Παιδιά διαλυμένων οικογενειών	50,3
Εγκληματικοί τύποι	41,3
Λιγότερο εργατικά άτομα	38,8
Ψυχικά άρρωστα άτομα	38,2
Επαναστάτες, δεν συμβιβάζονται εύκολα	12,6
Πιο ανεξάρτητα άτομα	12,4
Πιο μοντέρνα και προοδευτικά άτομα	2,2
Πιο δημιουργικά άτομα	2,2
Πιο ενδιαφέροντες τύποι	1,9
Ενδιαφέρονται περισσότερο για τους άλλους	1,5

Πηγή: ΕΠΙΨΥ, ESPAD

ΛΟΓΟΙ ΜΗ ΧΡΗΣΗΣ ΝΑΡΚΩΤΙΚΩΝ ΠΟΥ ΑΝΑΦΕΡΟΝΤΑΙ ΑΠΟ ΕΦΗΒΟΥΣ 14-18 ΕΤΩΝ (%)

Μπορεί να με οδηγήσει στην εξάρτηση και σε πιο σκληρά ναρκωτικά	53,7
Δεν με ευχαριστεί, δεν μου αρέσει	49,8
Ανησυχία μήπως μου γίνουν απαραίτητα	46,5
Είναι αντίθετο με τα πιστεύω μου	45,4
Ανησυχία πως μπορεί να χάσω τον αυτοέλεγχό μου	42,1
Ανησυχία για πιθανή σωματική βλάβη	40,3
Δεν θα το ενέκριναν οι γονείς μου	16
Δεν θα το ενέκρινε το αγόρι/κορίτσι μου	8,5
Είναι πολύ ακριβά	8,5
Επειδή δεν παίρνουν οι φίλοι μου	8,3
Δεν μπορεί κανείς να τα βρει εύκολα	4,1

Πηγή: ΕΠΙΨΥ, ESPAD

ΜΕ «ΟΔΗΓΟ» ΚΑΠΟΙΟ ΦΙΛΟ...

ΤΟ ΓΥΜΝΑΣΙΟ Ο «ΠΡΟΘΑΛΑΜΟΣ» ΣΤΗ ΧΡΗΣΗ

Το Γυμνάσιο είναι ο «προθάλαμος» για τη χρήση των παράνομων ουσιών στους εφήβους. Κορυφαίος αναδεικνύεται ο ρόλος του «φίλου», όπως επισημαίνεται σε δύο έρευνες του Ερευνητικού Πανεπιστημιακού Ινστιτούτου Ψυχικής Υγιεινής (ΕΠΙΨΥ) και της Νομικής Σχολής.

Οπως αναφέρεται στις έρευνες, καθοριστικές για τη ζωή του μαθητή είναι οι πρώτες τάξεις του Γυμνασίου, η περίοδος δηλαδή που διανύει την εφηβεία του.

Σε αυτήν την περίοδο θα δοκιμάσει το τσιγάρο, το αλκοόλ, το χασίς ή τη μαριχουάνα, πιστεύοντας πως με αυτήν τη συμπεριφορά κάνει ένα βήμα προς την ενηλικίωση, την ελευθερία, όπως την εννοεί στο εφηβικό μυαλό του.

Καθώς ο έφηβος δεν έχει διαμορφώσει την προσωπικότητά του, οι «φίλοι» παίζουν σημαντικό ρόλο στις αποφάσεις του, γιατί τον επηρεάζουν σε σημαντικό βαθμό. Εάν η παρέα εγκρίνει και κάνει χρήση παράνομων ουσιών, τότε ο έφηβος θα προχωρήσει στη χρήση τους, για να μην απορριφθεί από τους συμμαθητές του. Εάν οι φίλοι δεν εγκρίνουν τέτοιου είδους συμπεριφορές, τότε είναι πιθανό να μη δοκιμάσει ποτέ παράνομη ουσία.

Οι ειδικοί ερευνητές συνιστούν στους γονείς να αρχίσουν την προετοιμασία των παιδιών τους από το Δημοτικό. Να τα ενημερώσουν για τους κινδύνους συζητώντας μαζί τους, να ισχυροποιήσουν το χαρακτήρα τους, να τους δώσουν τις σταθερές και τις αξίες εκείνες με τις οποίες θα μπορούν να προχωρήσουν στη ζωή τους, χωρίς να διστάζουν να πουν «όχι», φοβούμενα την απόρριψη.

ΠΟΙΟΙ ΛΟΓΟΙ «ΣΠΡΩΧΝΟΥΝ» ΤΑ ΠΑΙΔΙΑ ΣΤΑ ΝΑΡΚΩΤΙΚΑ



Ποιοι λόγοι ωθούν τους μαθητές, παιδιά πολύ μικρής ηλικίας, να δοκιμάζουν ναρκωτικά; Απαντήσεις υπάρχουν πολλές, καθώς πρόκειται για ένα πρόβλημα πολυπαραγοντικό. «Οικονομικοί, κοινωνικοί, ψυχολογικοί, βιολογικοί κ.ά.», αναφέρει στην έρευνά του το ΕΠΙΨΥ. Είναι οι φίλοι που παρασύρουν τους υπόλοιπους της παρέας, αποδεικνύεται στην έρευνα της κ. Αγγελικής Αποστολάκη. Ειναι η νεανική περιέργεια, η εξερεύνηση του άγνωστου, η έλξη στο «απαγορευμένο», η ύπαρξη κενών στον ψυχισμό των τόσο μικρών παιδιών, που προσπαθούν να τα καλύψουν με τη χρήση ουσιών (;). Είναι η σημερινή οικογένεια που δεν έχει χρόνο για το παιδί, δεν συζητά, δεν αφουγκράζεται τις αγωνίες, τους προβληματισμούς και τις ανάγκες του. Πιθανόν τα παιδιά που παίρνουν ναρκωτικά να είναι «ιδιαίτερες» προσωπικότητες. Πιθανόν να έχουν «φοβίες» οι έφηβοι, τις οποίες δημιουργούν τα σημερινά πρότυπα ζωής και δεν είναι σε θέση να τις «αντικρούσουν», καθώς κυριαρχούν στο υποσυνείδητό τους και αναζητούν απεγνωσμένα διέξοδο... Δεν δοκιμάζουν και δεν παίρνουν ναρκωτικά παιδιά, αποκλειστικά, «διαλυμένων» ή προβληματικών οικογενειών. Μπορεί να συμβεί και στην... καλύτερη οικογένεια.

Οι παράγοντες ξεκινούν από τη διακίνηση ναρκωτικών για την οικονομική στήριξη κρατών και καταλήγουν στην οικογένεια, στην οποία «πέφτει» όλο το βάρος και οι ευθύνες. Η συμπεριφορά των γονιών καθορίζει την παιδική ψυχολογία, πλάθει το χαρακτήρα του. Ολοι γνωρίζουμε ότι το παιδί, όταν θέλει να επιρρίψει ευθύνες για οτιδήποτε σε κάποιον, αυτός είναι πάντα ο γονιός. Και τότε εκείνος τι θα απαντήσει;

ΣΤΙΣ ΚΑΛΠΕΣ ΟΙ ΜΗΧΑΝΙΚΟΙ ΤΗΝ ΚΥΡΙΑΚΗ

ΕΚΛΕΓΟΝΤΑΙ ΝΕΑ ΟΡΓΑΝΑ ΣΤΟ ΤΕΧΝΙΚΟ ΕΠΙΜΕΛΗΤΗΡΙΟ

Μετέχουν πέντε παρατάξεις κι ένας μεμονωμένος

Κορυφώνεται στα επόμενα δύο εικοσιτετράωρα η μάχη των μηχανικών της Δωδεκανήσου για την ανάδειξη νέας αντιπροσωπείας και Διοικούσας Επιτροπής στο Τεχνικό Επιμελητήριο.

Οι εκλογές διενεργούνται την Κυριακή από τις 8 το πρωί έως τις 7 το απόγευμα και συγκεκριμένα στη Ρόδο, Κω, Κάλυμνο και Κάρπαθο.

Σύμφωνα με τις εκτιμήσεις τόσο του προέδρου κ. Πάνου Βενέρη όσο και των επικεφαλής των άλλων παρατάξεων στις εκλογές της Κυριακής αναμένεται ρεκόρ προσέλευσης ψηφοφόρων, λόγω του μεγάλου αριθμού νέων μηχανικών που έχουν προστεθεί στη δύναμη του Τεχνικού Επιμελητηρίου Δωδεκανήσου στο διάστημα της τελευταίας τριετίας.

Μία ενδιαφέρουσα, οπωσδήποτε, παράμετρος της εκλογικής αναμέτρησης η οποία, εκτός από τη συμβολή που θα έχει στη διαμόρφωση του τελικού αποτελέσματος, υποδηλώνει εμφατικά τον εντεινόμενο υπερεπαγγελματισμό που χαρακτηρίζει (κατά την τελευταία δεκαετία) και τον κλάδο των μηχανικών.

Το σύνολο των εγγεγραμμένων μελών του ΤΕΕ ανέρχεται στους 850 περίπου και αν ληφθεί υπόψιν ότι η συμμετοχή τους σε κάθε εκλογική αναμέτρηση κυμαίνεται γύρω στο 80% εύκολα μπορεί να υπολογιστεί ότι στις κάλπες θα προσέλθουν από 650 έως 700 μηχανικοί.

Αξιοσημείωτο είναι ότι στις εκλογές της Κυριακής συμμετέχουν αυτή τη φορά πέντε παρατάξεις και ένας μεμονωμένος υποψήφιος από την Κω. Συνολικά δε οι υποψήφιοι για τη νέα Αντιπροσωπεία ανέρχονται σε 120 πράγμα που σημαίνει ότι ένας στους επτά μηχανικούς του νομού είναι υποψήφιος και διεκδικεί την ψήφο των υπόλοιπων συναδέλφων του.

Για την Αντιπροσωπεία, λόγω της αύξησης του αριθμού των ψηφοφόρων, θα εκλεγούν φέτος 33 μέλη (δύο περισσότερα σε σχέση με τις εκλογές του 2003), τα οποία και θα εκλέξουν στη συνέχεια τα 9 μέλη της Διοικούσας Επιτροπής.

ΟΙ ΠΑΡΑΤΑΞΕΙΣ

Στις εκλογές του Τ.Ε.Ε. συμμετέχουν οι ακόλουθες παρατάξεις:



• **Ανεξάρτητη Κίνηση Μηχανικών** με ψηφοδέλτιο 20 υποψηφίων και εκπροσώπους τους κ.κ. Κώστα Σκιαδόπουλο και Φιλήμονα Κωνσταντινίδη.

• **Δημοκρατική Κίνηση Μηχανικών** με 31 υποψήφιους και εκπρόσωπο τον κ. Αργύρη Πράντη.

Η Α.Κ.Μ. υποστηρίζεται από τη Νέα Δημοκρατία.

• **Δωδεκανησιακή Πρωτοβουλία Μηχανικών,** με 33 υποψήφιους και εκπρόσωπο τον νυν πρόεδρο κ. Πάνο Βενέρη.

Η Δ.Π.Μ. υποστηρίζεται από το ΠΑΣΟΚ και παραδοσιακά είναι η πλειοψηφούσα παράταξη.

• **Συνεργασία Μηχανικών Δωδεκανήσου** με 32 υποψήφιους και εκπρόσωπο τον κ. Ιάκωβο Γρύλλη ο οποίος προέρχεται από τον πολιτικό χώρο του Συνασπισμού.

• **Δημοκρατική Πανεπιστημονική Κίνηση Μηχανικών** με τρεις υποψήφιους και εκπρόσωπο τον κ. Κλεόβουλο Παπακωνσταντίνου.

• Τέλος την ψήφο για την Αντιπροσωπεία διεκδικεί και ο μεμονωμένος υποψήφιος κ. Δημήτριος Πικιώνης από την Κω.

Ουσιαστικά παρατάξεις και εκπρόσωποι είναι οι ίδιοι με τις εκλογές του 2003 με μόνη τη διαφορά ότι οι δύο παρατάξεις με εκπροσώπους τους κ.κ. Σκιαδόπουλο και Γρύλλη είχαν συνεργαστεί διεκδικώντας την ψήφο των μελών του ΤΕΕ υπό την ομπρέλα μιας παράταξης.

Μια άλλη διαφορά είναι ότι αυτή τη φορά οι εκλογές διεξάγονται με κυβέρνηση Νέας Δημοκρατίας, και όχι ΠΑΣΟΚ, πράγμα που, ίσως, επηρεάσει αναλόγως το αποτέλεσμα.

Οι εκτιμήσεις που γίνονται είναι ότι δεν θα υπάρξει (θεωρείται κάτι παραπάνω από βέβαιο) απόλυτη πλειοψηφία για καμιά παράταξη και, συνεπώς, η εξασφάλιση πλειοψηφίας στους κόλπους της Διοικούσας Επιτροπής, από την οποία θα αναδειχθεί ο πρόεδρος, προϋποθέτει τη συνεργασία δύο και περισσοτέρων παρατάξεων.

Πιθανότερο, επίσης, θεωρείται το σενάριο να μην υπάρξει αυτή τη φορά «ενωτικό» προεδρείο, αλλά παραταξιακό.

Ωστόσο, αυτό θα εξαρτηθεί από το εκλογικό αποτέλεσμα που θα πετύχει κάθε συνδυασμός, αφού είναι πιθανόν, επίσης, η οριακή πλειοψηφία των 17 εδρών στη Νέα Αντιπροσωπεία να προϋποθέτει τη μετεκλογική σύμπραξη περισσότερων των δύο παρατάξεων.

Την προεδρία φέρονται, αποφασισμένοι να διεκδικήσουν οι κ.κ. Βενέρης και Πράντης και, υπό προϋποθέσεις οι κ.κ. Γρύλλης και Σκιαδόπουλος.

Αν ο κ. Βενέρης επανεκλεγεί πρόεδρος θα είναι η τρίτη τριετία του ισοφαρίζοντας το ρεκόρ του τέως προέδρου και νυν αντινομάρχη κ. Στάθη Κουσουρνά.

ΣΥΝΕΡΓΑΣΙΑ ΠΑΥΛΙΔΗ - ΠΕΤΡΑΛΙΑ

Με πρωτοβουλία του Υπουργού Αιγαίου και Νησιωτικής Πολιτικής κ. Α. Παυλίδη οργανώθηκε η καθιερωμένη σύσκεψη συνεργασίας με την Υπουργό Τουριστικής Ανάπτυξης κα Φ. Πάλλη – Πετραλιά, στην οποία έλαβαν μέρος και υπηρεσιακοί παράγοντες των δύο Υπουργείων.

Κατά τη σύσκεψη συζητήθηκαν θέματα αναφερόμενα στην εξέλιξη ζητημάτων που αφορούν τις δραστηριότητες στους νομούς Λέσβου, Χίου, Σάμου, Κυκλάδων και Δωδεκανήσου των εποπτευομένων από το Υπουργείο Τουριστικής Ανάπτυξης οργανισμών:

1) ΕΟΤ: Τουριστική Προβολή

2) ΕΤΑ: Golf, Μαρίνες, Αξιοποίηση ακινήτου περιουσίας

3) ΟΤΕΚ: Σχολές Τουρισμού, Αναβάθμιση

Συμφωνήθηκε η επανάληψη της συσκέψεως προκειμένου αναλυτικά να συζητηθεί ο σχεδιασμός των δραστηριοτήτων στο Αιγαίο κατά το Δ' ΚΠΣ καθώς και τα της γενικότερης τουριστικής ανάπτυξης των νησιών.

The Only Authorized Dealer In Rhodos

CIAO STORES

ΑΝΑΚΟΙΝΩΣΗ

Η εταρεία **«ΛΑΚΗΣ ΓΑΒΑΛΑΣ Α.Ε.»**, η οποία εδρεύει στην Αθήνα, Λεωφ. Κηφισίας αρ. 231, είναι επί πολλά συναπτά έτη η **αποκλειστική** εισαγωγέας και διανομέας των γνησίων ειδών ανδρικής και γυναικείας ένδυσης, υπόδησης και αξεσουάρ με το εμπορικό σήμα **D&G DOLCE & GABBANA** της ιταλικής εταιρείας **ITTIERRE.**

Υπό την ως άνω ιδιότητά της, η εταιρεία «ΛΑΚΗΣ ΓΑΒΑΛΑΣ Α.Ε.» ανακοινώνει στο καταναλωτικό κοινό ότι για την περίοδο Ανοιξη/Καλοκαίρι 2006 στην πόλη της Ρόδου διαθέτει προς λιανική πώληση τα εν λόγω προϊόντα της ανδρικής συλλογής αποκλειστικά και μόνο στο κατάστημα «CIAO», που διατηρεί επί της οδού Εθελ. Δωδεκανησίων αρ. 38-40.

Με τιμή,

Δήμητρα Παναγοπούλου

Προϊστάμενη Πωλήσεων της

«ΛΑΚΗΣ ΓΑΒΑΛΑΣ Α.Ε»

MOSCHINO

D&G DOLCE & GABANNA

D&G JEANS

DOLCE & GABANNA FIRST LINE

DA DANIELE ALESSANDRINI

DKNY JEANS

XZENO MILANO ITALY

GUESS

JOOP!

CK

ENZO Made in Italy

JUSTcavalli

GFF GIANFRANCO FERRE

roberto cavalli

VERSACE JEANS COUTURE

RENE LEZARD

1. ΕΘ. ΔΩΔΕΚΑΝΗΣΙΩΝ 40 - ΡΟΔΟΣ ΤΗΛ. 22410 70402
2. ΔΗΜ. ΘΕΜΕΛΗ 83 - ΡΟΔΟΣ ΤΗΛ. 22410 70401
www.ciaoboutique.gr
email:info@ciaoboutique.gr

Έτοιμοι για ΚΤΕΟ;

τώρα ΚΤΕΟ σε 25 λεπτά!

AUTOVISION

Ιδιωτικό ΚΤΕΟ Ρόδου

για ραντεβού..22410 67677

ανοιχτά απογεύματα και σάββατο, όλα τα παράβολα αγοράζονται στο ΚΤΕΟ

ΠΡΟΓΡΑΜΜΑ ΠΡΟΣΚΛΗΣΗΣ ΟΧΗΜΑΤΩΝ Ν. ΔΩΔ/ΣΟΥ

!!!!

- Τον Νοέμβριο ΡΟΗ 4501 εώς 6500

- Τον Δεκέμβριο ΡΟΗ 6501 εώς ΡΟΗ 8500

Η ΜΗ ΔΙΕΝΕΡΓΕΙΑ ΤΕΧΝΙΚΟΥ ΕΛΕΓΧΟΥ ΤΟΥ ΟΧΗΜΑΤΟΣ ΣΑΣ (ΚΤΕΟ) ΜΕΣΑ ΣΤΙΣ ΠΡΟΘΕΣΜΙΕΣ, ΑΠΟΤΕΛΕΙ ΠΑΡΑΒΑΣΗ (ΚΟΚ 86) ΚΑΙ ΤΙΜΩΡΕΙΤΑΙ ΑΠΟ ΤΙΣ ΑΡΧΕΣ ΜΕ ΠΡΟΣΤΙΜΟ 334 ΕΥΡΩ ΚΑΙ ΑΦΑΙΡΕΣΗ ΠΙΝΑΚΙΔΩΝ

ΑΚΡΙΤΙΚΑ

καυστικές με κάποιο νόημα

Θ άρσει· λέγων τ' αληθές ου σφαλεί ποτέ
ΣΟΦΟΚΛΗΣ

«Η φοβερότερη εκδίκηση είναι να περιφρονείς αυτούς που σε εχθρεύονται, αν και είσαι βέβαιος ότι μπορείς να τους συντρίψεις».
ΜΠΑΛΖΑΚ

WINSTON CHURCHILL: Ο ελεύθερος Τύπος μπορεί να είναι καλός ή κακός Τύπος, ο ανελεύθερος δεν θα γίνει ποτέ τίποτε άλλο από κακός τύπος

Ο Ι ΠΡΟΩΡΕΣ ΕΚΛΟΓΕΣ

Ο πρωθυπουργός έχει δηλώσει ότι δεν βλέπει κανένα λόγο για να γίνουν πρόωρες εκλογές. Δήλωση που επιδέχεται πολλές ερμηνείες, καθώς δεν αποκλείει στο άμεσο μέλλον να υπάρξουν οι λόγοι που θα υποχρεώσουν την κυβέρνηση να προσφύγει στις κάλπες, πολύ περισσότερο όταν την προσεχή άνοιξη η ηγεσία του υπουργείου Παιδείας θα καταθέσει στη Βουλή το τελικό κείμενο του νομοσχεδίου για την αναβάθμιση των ΑΕΙ.

Ωστόσο, έως τις προγραμματισμένες εθνικές εκλογές απομένουν 15 μήνες, χρόνος δηλαδή επαρκής για την προώθηση ριζικών τομών στον ευρύτερο δημόσιο τομέα και το κοινωνικό κράτος. Στο ίδιο διάστημα μπορεί να γίνει από το κυβερνών κόμμα η εξειδίκευση των στόχων της νέας τετραετίας, με έμφαση στο ασφαλιστικό και τις αλλαγές που πρέπει να γίνουν συνολικά στο εκπαιδευτικό σύστημα.

Το χειρότερο όλων είναι η κυβέρνηση να μπει στη λογική της «αναμονής», μεταθέτοντας την αντιμετώπιση των μεγάλων ζητημάτων για την επομένη των εκλογών. Θα σπαταλήσει πολύτιμο χρόνο και μάλιστα σε μια περίοδο που η κοινή γνώμη επικροτεί κάθε μεταρρυθμιστική κίνηση.

Αυτό που απαιτείται είναι ο απεγκλωβισμός της κυβέρνησης από τη στασιμότητα δράσης που παράγει η εκλογολογία και η επανενεργοποίησή της προς την κατεύθυνση της υλοποίησης των προεκλογικών δεσμεύσεών της. Η συγκυρία για αλλαγές είναι θετική και δεν πρέπει να χαθεί η ευκαιρία.

Ε ΠΙΧΕΙΡΗΜΑΤΙΚΟΤΗΤΑ

Το κράτος βλάπτει σοβαρά την επιχειρηματικότητα... Η διαπίστωση του Συνηγόρου του Πολίτη έρχεται απλά να επιβεβαιώσει την κατάσταση που βιώνουν καθημερινά χιλιάδες επαγγελματίες, ελεύθεροι επαγγελματίες και πολίτες που παγιδεύονται στις γραφειοκρατικές αγκυλώσεις του συστήματος. Οταν υπάρχουν 30 νόμοι για μια διαδικασία ιδιωτικής επένδυσης, όταν η έλλειψη χωροταξικού σχεδιασμού εμποδίζει τις σημαντικές επενδύσεις στον τουρισμό και όταν η μείωση του φορολογικού συντελεστή για τις επιχειρήσεις στο 25% είναι ουσιαστικά κενή περιεχομένου διότι οι «λογιστικές διαφορές» εκτοξεύουν τη συνολική επιβάρυνση στο 42%, τότε δεν πρέπει να περιμένουμε θαύματα στην ελληνική οικονομία.

Π ΕΡΙ... ΠΑΙΔΕΙΑΣ

Η παιδεία είναι άλλο ένα θύμα, ίσως το μεγαλύτερο και πιο ευαίσθητο, της απογραφής και της πολιτικής της λιτότητας και της προσαρμογής. Με τα ψιχία που δίδονται από τον προϋπολογισμό είναι καταδικασμένη σε οικονομική ασφυξία και ανεπάρκεια στην παραγωγή γνώσης.

Τις συνέπειες τις υφίστανται πρωτίστως οι μαθητές και οι φοιτητές, και είναι η υποβάθμιση των σπουδών, των πτυχίων και της γνώσης, εξέλιξη που είναι η χειρότερη στον σύγχρονο κόσμο. Γιατί με υποβαθμισμένο και ανεπαρκές εκπαιδευτικό σύστημα δεν κτίζεται η κοινωνία της γνώσης, η οποία είναι η σύγχρονη κοινωνία της ευημερίας, αφού δεν είναι εφικτές ούτε η παραγωγή πρωτοποριακής γνώσης ούτε η έρευνα και η ανάπτυξη ούτε η νόμιμη και αποδοτική σύνδεση των πανεπιστημίων με την οικονομία.

Χωρίς γνώση κινδυνεύουμε να μείνουμε ουραγοί στην κούρσα του σκληρού ενδοευρωπαϊκού ανταγωνισμού και να παρακμάσουμε ως κοινωνία και ως χώρα.

Ε ΔΩ... ΣΙΚΑΓΟ

Να οδηγείς στον δρόμο και να σου την πέφτουνε κάτι τύποι οπλισμένοι σαν αστακοί, αυτό πάει πολύ. Σικάγο γίναμε, λέει ο άλλος. Σικάγο; Δεν νομίζω. Το Σικάγο της δεκαετίας του '30, με τους γκάνγκστερς και την ποτοαπαγόρευση, μοιάζει νηπιακό μπροστά στην Αθήνα του 2006. Και, δυστυχώς, τίποτα δεν μπορείς να κάνεις. Μόνο να ελπίζεις να μη σου τύχει καμιά στραβή.

Απ' την άλλη, όλη αυτή η βία ριζώνει στα πέτρινα ένστικτα της εποχής μας. Οπου τίποτα δεν μπορεί να σε σώσει. Ούτε ο διπλανός σου. Μέρα μεσημέρι σταμάτησαν ένα κορίτσι μέσα στο αυτοκίνητό του, ακριβώς έξω από τον Ευαγγελισμό. Με τα περίστροφα ανά χείρας. Οχι σε κάποιο απόμερο σοκάκι, μέσα στο σκοτάδι. Ούτε στην ερημιά. Μέρα μεσημέρι, το ξαναλέω. Μπροστά σε δεκάδες περαστικούς. Το σταμάτησαν, το κατέβασαν από το αμάξι και του ζήτησαν τα χρήματα που είχε. Κανείς δεν έσπευσε να βοηθήσει το κορίτσι. Ε, μα βέβαια. Είναι καιροί για ήρωες; Στο τέλος, της πήραν τα χρήματα και έφυγαν. Ευτυχώς, από μια μεριά. Ευτυχώς που δεν της πήραν και τίποτε άλλο (τα νιάτα της, ας πούμε).

Αλλά ρωτάω, γαμώτο μου. Τι τύποι είναι τούτοι; Τι είδους αστική τρομοκρατία βιώνουμε; Είναι έμπειροι κακοποιοί; Ή μήπως πεινάνε και έχουν εναποθέσει την ύστατη ελπίδα τους σε τούτο το μεροκάματο του τρόμου; Και βγαίνουν φόρα παρτίδα σε κεντρικές οδούς, σαν τους βρικόλακες που αναζητούν τα θηράματά τους; Ετσι; Μέρα μεσημέρι; Με τα όπλα σε κοινή θέα; Μα ούτε στο Μεξικό της απώτατης εγκληματικότητας δεν συμβαίνουν αυτά. Ή μόνον εκεί. Και έπειτα αναρωτιέσαι. Πώς αντιδράς σε μια τέτοια περίπτωση; Αντιστέκεσαι; Πατάς γκάζι να τον πατήσεις; Στρίβεις απότομα και όπου σε βγάλει; Ή μήπως κατεβαίνεις κάτω και «συνεργάζεσαι»; Μάλλον το τελευταίο. Προσεύχεσαι από μέσα σου και προσπαθείς να αντέξεις την ψυχική φόρτιση της δοκιμασίας. Και χέστηκες και για τα χρήματα. Να τα πάρουν όλα και να τα βάλουν εκεί που ξέρουν. Εσύ να μείνεις αρτιμελής και σώος. Αυτό προέχει.

Τ ΟΥ... ΑΠΟΧΕΤΕΥΤΙΚΟΥ

Ηταν λάθος εξ' υπαρχής η απόφαση για σύνδεση του Δήμου Αρχαγγέλου με τον βιολογικό καθαρισμό στο «Βόδι», για λόγους οικονομικούς και τεχνικούς.

Η σωστή λύση ήταν η δημιουργία αυτόνομου αποχετευτικού συστήματος που είχε προτείνει τότε η «δ», επί νομαρχίας Καραγιάννη.

Δεν πρέπει όμως τώρα να αναζητούμε ακραίες λύσεις γιατί είναι αργά. Το αποχετευτικό έργο πρέπει να γίνει και είναι υποχρέωση των αρμόδιων φορέων να αναζητήσουν και να χρηματοδοτήσουν την πλέον ανώδυνη λύση.

Δεν τινάζεις ένα έργο στον αέρα επειδή προγραμματίστηκε λάθος. Αναζητείς το ορθόν ή το ολιγότερον λάθος.

Ι SLAND GAMES

Δεν γνωρίζουμε αν ήταν σωστή ή λαθεμένη η απόφαση να διοργανωθούν στη Ρόδο οι λεγόμενοι αγώνες «Island Games». Επ' αυτού θα αποφανθεί η... ιστορία.

Λογικό, πρέπον και φρόνιμο είναι να μην αναλαμβάνει κανείς ευθύνες που δεν σηκώνουν οι πλάτες του ή να ξοδεύει περισσότερα απ' όσα παράγει.

Ενας καταχρεωμένος και σχεδόν χρεοκοπημένος Δήμος πριν πάρει τέτοιες σοβαρές και επώδυνες αποφάσεις πρέπει να το σκεφθεί καλά.

Λέγεται ότι τέτοιες εκδηλώσεις προάγουν τον αθλητισμό και το πολιτισμό. Σωστά. Να καταστραφείς όμως για κάτι το οποίο στο κάτω - κάτω δεν έχεις απόλυτη ανάγκη, αυτό είναι εξωφρενικό.

Τώρα, είναι δύσκολο να κάνει κανείς πίσω.

Ας ψάξουν, λοιπόν, όσοι οφείλουν να βρουν λεφτά από το υπουργείο Πολιτισμού, από τον ΟΠΑΠ. Πολλά εισπράττει ο ΟΠΑΠ από την Ρόδο, ας... επιστρέψει και κάποια ψίχουλα.

Ν Α ΔΟΘΟΥΝ ΛΥΣΕΙΣ

Νιος ήμουν και γέρασα κι άσπρισε η κεφαλή μου αλλά λύση στο πρόβλημα δεν έχει δοθεί.

Δεν πάνε να φωνάζουν και να διαμαρτύρονται οι Δωδ/νήσιοι! Ποιος τους ακούει και ποιος τους λογαριάζει. Θυμάστε τον μακαρίτη τον Μένιο τον Κουτσόγιωργα που έλεγε «αφήστε τους αυτούς, είναι καλοί άνθρωποι, ό,τι και να τους κάνεις δεν διαμαρτύρονται»; Ε, λοιπόν, μας έχει πάρει τον αέρα το κράτος των Αθηνών. Σε λίγο θα μας πάρει και τα εσώβρακα.

Στενάζουν τα Δικαστήρια από την έλλειψη προσωπικού. Δεν μπορεί να απονεμηθεί ορθή δικαιοσύνη.

Ψιλά γράμματα όμως για τους αγάδες της Αθήνας!

Ωρές συμπατριώτες, λέτε να παραγίναμε καλοί άνθρωποι;

Μήπως πρέπει να χαλάσουμε λιγάκι μπας και μας πάρουν σοβαρά υπόψη;

Κ ΑΤΑΔΙΚΗ, ΑΛΛ' ΟΧΙ ΓΕΝΙΚΕΥΣΕΙΣ

Απολύτως καταδικαστέος ο ανηλεής ξυλοδαρμός του Κύπριου φοιτητή από μια χούφτα αστυνομικών, το βράδυ του Πολυτεχνείου, στη Θεσσαλονίκη. Υπό οποιεσδήποτε συνθήκες και αν εκδηλώθηκαν, αυτές οι συμπεριφορές είναι απαράδεκτες. Ομως, είναι πασιφανές πως το περιστατικό αυτό είναι μεμονωμένο. Οχι μόνο δεν χαρακτηρίζει το σύνολο της Ελληνικής Αστυνομίας, όπως απεγνωσμένα προσπαθούν να αποδείξουν τα κανάλια και οι «προοδευτικοί» παραθυράτοι συνομιλητές τους, αλλά οι ίδιοι οι αστυνομικοί καταδίκασαν το επεισόδιο και μάλιστα «άδειασαν» τον συνάδελφό τους συνδικαλιστή, ο οποίος προσπάθησε να δικαιολογήσει τα όσα συνέβησαν. Ο δε υπουργός Δημόσιας Τάξης διέταξε ΕΔΕ. Τι έπρεπε δηλαδή να κάνει ο χριστιανός; Γιατί θα τρελαθούμε πια... Βεβαίως, όλοι αυτοί οι «ανησυχούντες» των παραθύρων δεν επέδειξαν την ίδια ευαισθησία στο θέμα του αστυνομικού, ο οποίος νοσηλεύεται στην εντατική, μετά την άνανδρη επίθεση που δέχτηκε από κουκουλοφόρους, έξω από τα γραφεία της ΓΣΕΕ, την προηγούμενη του Πολυτεχνείου. Αυτό πέρασε στα «ψιλά»...

Ομως, η δημαγωγία, η διαστρέβλωση και η ανευθυνότητα υπερέβησαν κάθε όριο, με τις «κορόνες» της Χαριλάου Τρικούπη. Παρακολουθούσα, προχθές το μεσημέρι, τον πρόεδρο του ΠΑΣΟΚ και δεν πίστευα σ' αυτά που άκουγα! Τι μέρες του '60 θυμήθηκε, τι παραιτήσεις ζήτησε, μόνο κατάλυση της Δημοκρατίας δεν είδε, αλλά -σύμφωνα με τις περιγραφές- θα πρέπει να... βρισκόμαστε κοντά! Το βράδυ, τα στελέχη του κόμματος, περιφερόμενα από παράθυρο σε παράθυρο, μηρύκαζαν τους ίδιους εξωφρενικούς ισχυρισμούς! Χωρίς ντροπή. Χωρίς συναίσθηση των λόγων τους. Χωρίς αναστολές για τα μηνύματα που έστελναν στους νέους. Την ίδια ώρα, στη Βουλή, ο Γιώργος Παπανδρέου μιλούσε για... αναβίωση του παρακράτους(!), για «Αστυνομία στις υπηρεσίες της Ρηγίλλης»(!), για «χειραγωγημένη Δικαιοσύνη»! Και τι δεν είπε... Και τι δεν είπαν όλοι μαζί!

Και ας αποτελεί κοινή πεποίθηση το γεγονός πως, αν το βράδυ του Πολυτεχνείου αποφεύχθηκαν τα γενικευμένα επεισόδια, που είχαν σχεδιάσει οι ομάδες των κουκουλοφόρων, σε Αθήνα και Θεσσαλονίκη, αυτό επιτεύχθηκε ακριβώς λόγω του υψηλού βαθμού υπευθυνότητας που επέδειξαν οι αστυνομικές δυνάμεις. Και αν για πρώτη φορά δεν έσπασαν βιτρίνες, δεν κάηκαν αυτοκίνητα, δεν ρημάχτηκαν περιουσίες, είναι γιατί η Αστυνομία έκανε καλά τη δουλειά της. Και αν οι αστυνομικοί -έτσι κι αλλιώς- έχουν δεινοπαθήσει από τους «προοδευτικούς», τη Δικαιοσύνη ουδείς μέχρι σήμερα διανοήθηκε να την προσβάλει, κατά τον τρόπο που το έπραξε το ΠΑΣΟΚ. Αιδώς, Αργείοι!

Υ.Τ.Ε.

ΑΓΟΡΕΥΣΗ ΧΡΥΣΗ ΣΤΗ ΒΟΥΛΗ

ΕΠΙΒΑΛΛΕΤΑΙ Η ΠΕΡΑΙΤΕΡΩ θωράκιση της Δικαιοσύνης

Με τον θεσμό της επιθεώρησης Δικαστηρίων και Δικαστών

Ο Βουλευτής Δωδεκανήσου Βασίλης Χρύσης αγόρευσε προχθές στη Βουλή κατά τη συζήτηση του Νομοσχεδίου 'Τροποποίηση του Κώδικα Οργανισμού Δικαστηρίων και Κατάστασης Δικαστικών Λειτουργών που κυρώθηκε με το ν. 1756/1988 (ΦΕΚ 35 Α') σχετικά με την αναδιοργάνωση της Επιθεώρησης Δικαστηρίων και Δικαστικών Λειτουργών και άλλες διατάξεις', τονίζοντας την αναγκαιότητα θωράκισης της Δικαιοσύνης με το θεσμό της επιθεώρησης Δικαστηρίων και Δικαστών.

Αναλυτικά η αγόρευση του κ. Χρύση :

«Κυρίες και κύριοι συνάδελφοι, αναμφίβολα ο θεσμός της επιθεώρησης των δικαστηρίων και της αξιολόγησης των δικαστικών λειτουργών πρέπει σήμερα να συμπληρωθεί και να αναδιοργανωθεί. Αυτό θα συμβάλει στην εύρυθμη λειτουργία της δικαιοσύνης και παράλληλα, θα προσδώσει κύρος και εμπιστοσύνη στους δικαστικούς λειτουργούς.

Η δικαιοσύνη αποτελεί το ύστατο καταφύγιο κάθε αδικημένου. Γι' αυτό έχουμε ιερό κοινωνικό και πολιτικό χρέος να προσαρμόσουμε νομοθετικά τις ανάγκες της στα νέα δεδομένα.

Η επιστημονική κατάρτιση, το ήθος και η ικανότητα του δικαστικού λειτουργού πρέπει να αξιολογούνται. Ο πολίτης τοιουτοτρόπως εμπιστεύεται περισσότερο το δικαστή, τον σέβεται και αναγνωρίζει την προσφορά του.

Προς την κατεύθυνση αυτή, κινείται το υπό ψήφιση νομοσχέδιο το οποίο εισάγει και σημαντικές καινοτομίες. Ο τρόπος επιλογής των επιθεωρητών, η αύξηση των περιφερειών επιθεώρησης, η υπαγωγή σε επιθεώρηση προέδρων και εισαγγελέων εφετών, καθώς και παρέδρων και εισηγητών του Συμβουλίου της Επικρατείας θωρακίζουν τη δικαιοσύνη.

Εκτός τούτων, η διαδικασία της επιθεώρησης, οι αρμοδιότητες των επιθεωρητών, καθώς και η σύντμηση προθεσμίας άσκησης προσφυγής κατά δυσμενούς έκθεσης επιθεώρησης από σαράντα πέντε σε τριάντα μέρες, αποτελούν τις σπουδαιότερες ρυθμίσεις του νομοσχεδίου.

Ειδικότερα, κυρίες και κύριοι συνάδελφοι, τα άρθρα 80-87 του ν.1756/1988, τροποποιούμενα αντίστοιχα με τα άρθρα 1-8 του υπό ψήφιση νομοσχεδίου, αποτελούν τον κορμό του.

Στο Συμβούλιο Επιθεώρησης μετέχει απαραιτήτως ως μέλος ένας αντιεισαγγελέας του Αρείου Πάγου. Οι επιθεωρητές επιλέγονται τώρα με κλήρωση μεταξύ περιορισμένου αριθμού αεροπαγιτών που επιλέγονται από την Ολομέλεια.

Οι πρόεδροι εφετών επιθεωρούνται από τον Επιθεωρητή Αεροπαγίτη και οι εισαγγελείς εφετών από τον Αντιεισαγγελέα του Αρείου Πάγου.

Για την αποτελεσματικότερη λειτουργία των περιφερειών επιθεώρησης, γίνεται με το δεύτερο άρθρο αύξησή τους - από έξι που ήταν μέχρι σήμερα σε εννέα και αντίστοιχα, προβλέπεται αύξηση του αριθμού των επιθεωρητών από έξι σε δέκα.

Η αξιολόγηση και επιθεώρηση των παρέδρων και εισηγητών του Συμβουλίου της Επικρατείας αποβλέπει στην αναβάθμιση του δικαστηρίου αυτού με την ποιότητα των μελών του για τα οποία προβλέπεται η σύνταξη εκθέσεων και εγγράφων επιθεώρησης για τους παρέδρους από τους προέδρους και προεδρεύοντες των τμημάτων.

Επίσης, ιδρύεται με το παρόν νομοσχέδιο Συμβούλιο Επιθεώρησης για τα τακτικά διοικητικά δικαστήρια, το οποίο αποτελείται από έναν αντιπρόεδρο του Συμβουλίου της Επικρατείας και δύο συμβούλους.

Κυρίες και κύριοι συνάδελφοι, εκτός των τακτικών επιθεωρήσεων, δυνατότητα έκτακτης επιθεώρησης δίνεται και στο Διοικητικό Συμβούλιο του οικείου Δικηγορικού Συλλόγου, εφόσον υποβάλει έγγραφες αναφορές στον επιθεωρητή.

Για την ασφαλέστερη και δικαιότερη κρίση των επιθεωρητών σχετικά με τα αξιολογούμενα προσόντα του δικαστικού λειτουργού δίδεται σ' αυτούς, τους επιθεωρητές δηλαδή, η δυνατότητα διαβούλευσης με τον προϊστάμενο του οικείου δικαστηρίου, τον εισαγγελέα καθώς και με το προεδρείο του δικηγορικού συλλόγου. Ο επιθεωρητής σαν εισαγγελέας του Αρείου Πάγου ελέγχει τους εισαγγελικούς λειτουργούς και τους δικαστές των Ποινικών Δικαστηρίων.

Κυρίες και κύριοι συνάδελφοι, οι επιθεωρητές συντάσσουν εκθέσεις επιθεώρησης δύο κατηγοριών: Πρώτον, γενικές εκθέσεις για τη λειτουργία κάθε δικαστηρίου και εισαγγελίας της περιφέρειάς τους με σχετική εισήγηση για την εύρυθμη λειτουργία τους. Δεύτερον, συντάσσουν επίσης λεπτομερή και αιτιολογημένη έκθεση για κάθε δικαστικό λειτουργό της περιφέρειάς τους με την οποία αξιολογείται το ήθος, το σθένος, ο χαρακτήρας, η επιστημονική κατάρτιση, η κρίση και η αντίληψη, η επιμέλεια, η



εργατικότητα και η υπηρεσιακή απόδοση του δικαστικού λειτουργού. Εκτός τούτων αξιολογείται η ικανότητα στην απονομή της δικαιοσύνης, στη διατύπωση των αποφάσεων και τη διεύθυνση της διαδικασίας καθώς και η συμπεριφορά του δικαστικού λειτουργού και η εν γένει κοινωνική του παράσταση.

Κατά των εκθέσεων αυτών δίδεται με το άρθρο 8 η δυνατότητα προσφυγής του επιθεωρούμενου εντός τριάντα ημερών, όπως προανέφερα, στο Συμβούλιο Επιθεώρησης για να διορθωθεί η έκθεση ή να γίνει επανάκριση, εφόσον η έκθεση περιέχει ανακριβείς ή ανεπαρκείς αιτιολογίες και δυσμενείς κρίσεις που χρήζουν συμπληρωματικής έρευνας.

Κυρίες και κύριοι συνάδελφοι, τραυματίστηκε η δικαιοσύνη από μεμονωμένες συμπεριφορές δικαστών. Εμείς σήμερα, σεβόμενοι τον θεσμικό τους ρόλο και την ανεξαρτησία του δικαστικού λειτουργού, θωρακίζουμε τη λειτουργία της δικαιοσύνης και προσδίδουμε το απαιτούμενο κύρος στο δικαστή. Μέσα από τις διατάξεις του νομοσχεδίου, το οποίο φυσικά υπερψηφίζουμε, το ήθος, η επιστημονική κατάρτιση, η ικανότητα στη διεύθυνση της διαδικασίας από το δικαστικό λειτουργό και αναγνωρίζονται και επιβραβεύονται.

Υπερψηφίζοντας λοιπόν το νομοσχέδιο, ασφαλώς θα συμβάλουμε στην αναβάθμιση της δικαιοσύνης που αποτελεί εγγύηση λειτουργίας του δημοκρατικού μας πολιτεύματος και προϋπόθεση ειρηνικής συμβιώσεως των πολιτών μέσα στα πλαίσια ασφαλώς της εννόμου τάξεως και του αλληλοσεβασμού των δικαιωμάτων του κάθε πολίτη.

Με αυτές τις σκέψεις καλώ όλες τις πτέρυγες της Βουλής, παραμερίζοντας τις όποιες επιφυλάξεις και αντιρρήσεις τους, να υπερψηφίσουν επί της αρχής το παρόν νομοσχέδιο, το οποίο αναβαθμίζει την ελληνική δικαιοσύνη, της προσδίδει κύρος και οπωσδήποτε κερδίζει τη χαμένη εμπιστοσύνη των Ελλήνων πολιτών.»

ΕΠΙΣΤΟΛΗ Χ. ΚΟΚΚΙΝΟΥ ΠΡΟΣ Γ. ΠΑΡΑΣΚΕΥΑ

ΘΑ ΓΙΝΕΙ ΣΥΝΤΗΡΗΣΗ - ΕΠΙΣΚΕΥΗ του μουσουλμανικού νεκροταφείου

Είναι μισθωμένο στο Δήμο Ροδίων από το έτος 1985

Ο γ.γ. της Περιφέρειας Νοτίου Αιγαίου κ. Χαρ. Κόκκινος, απαντώντας σε σχετική επιστολή του βουλευτή κ. Γ. Παρασκευά δηλώνει ότι είναι διατεθειμένος, να συμβάλει με κάθε τρόπο ώστε να καταστεί δυνατή η συντήρηση και επισκευή του μουσουλμανικού νεκροταφείου, απέναντι από το Εθνικό θέατρο, το οποίο έχει μισθωθεί στο Δήμο Ροδίων το 1985 για 25 χρόνια. Επίσης ανακοινώνει ότι η αποκατάστασή του έχει ενταχθεί στο πρόγραμμα «θησέας» με προϋπολογισμό 900.000 ευρώ.

Αναλυτικά στην επιστολή του Περιφερειάρχη αναφέρονται τα εξής:

Κύριε Βουλευτή,

Ανταποκρινόμενος στους προβληματισμούς σας για την κατάσταση του Μουσουλμανικού Νεκροταφείου και του Μικρού Τζαμιού απέναντι από το Εθνικό Θέατρο, θα ήθελα να σας ενημερώσω τα εξής:

Το ιστορικό συγκρότημα Μουράτ Ρεΐς έχει εκμισθωθεί στο Δήμο Ροδίων με τη συμβολαιογραφική πράξη 11438/5-12-1985, για 25 χρόνια. Σύμφωνα με τους όρους του συμβολαίου, ο Δήμος Ρόδου αναλαμβάνει την υποχρέωση να επισκευάσει και να συντηρήσει τα κτίσματα που ευρίσκονται στο συγκεκριμένο χώρο, και δίνεται το δικαίωμα να κάνει οποιαδήποτε χρήση εκτός από το Τέμενος και τα Μαυσωλεία, τα οποία όμως είναι υποχρεωμένος να συντηρεί.

Να σας ενημερώσω επιπλέον ότι σε επικοινωνία με τη Διεύθυνση Προστασίας Μεσαιωνικής Πόλης του Δ. Ροδίων εδώ και δύο χρόνια γνωστοποιήσαμε το ενδιαφέρον μας για το συγκεκριμένο μνημείο και τονίσαμε την επικινδυνότητα του μιναρέ, για τον οποίο ζητήσαμε τουλάχιστον προστασία, με την τοποθέτηση σκαλωσιάς. Η εν λόγω Δ/νση μας γνωστοποίησε ότι είναι διατεθειμένη να επισκευάσει τα κτίσματα και ότι υπάρχει επιστολή, με ημερομηνία 25-2-2004, όπου ζητούσε ανανέωση της εκμίσθωσης για 90 έτη επιπλέον.

Επίσης να σας πληροφορήσω, ότι ενέκρινα την προένταξη του συγκεκριμένου έργου στο Πρόγραμμα ΘΗΣΕΑΣ, με τίτλο: «Αποκατάσταση κτιρίου ΒΑΚΟΥΦ στην πλατεία Κουντουριώτη» προϋπολογισμού 900 χιλ. ευρώ, ώστε να χρησιμοποιηθεί μελλοντικά ως Ωδείο. Να τονίσω ότι είμαι διατεθειμένος να συμβάλω από τη μεριά μου και με οποιαδήποτε δημιουργική ενέργεια απαιτείται για την αποκατάσταση σημαντικών μνημείων.

Οσον αφορά το θέμα της καθαριότητας του εν λόγω χώρου, σας βεβαιώνω ότι θα αποτανθώ, για να επιληφθούν, στις αρμόδιες Υπηρεσίες του Δήμου Ροδίων (ΔΕΚΡ και ΔΟΠΕ).

Με ιδιαίτερη εκτίμηση,
ΧΑΡΑΛΑΜΠΟΣ ΚΟΚΚΙΝΟΣ
ΓΕΝΙΚΟΣ ΓΡΑΜΜΑΤΕΑΣ
ΠΕΡΙΦΕΡΕΙΑΣ ΝΟΤΙΟΥ ΑΙΓΑΙΟΥ

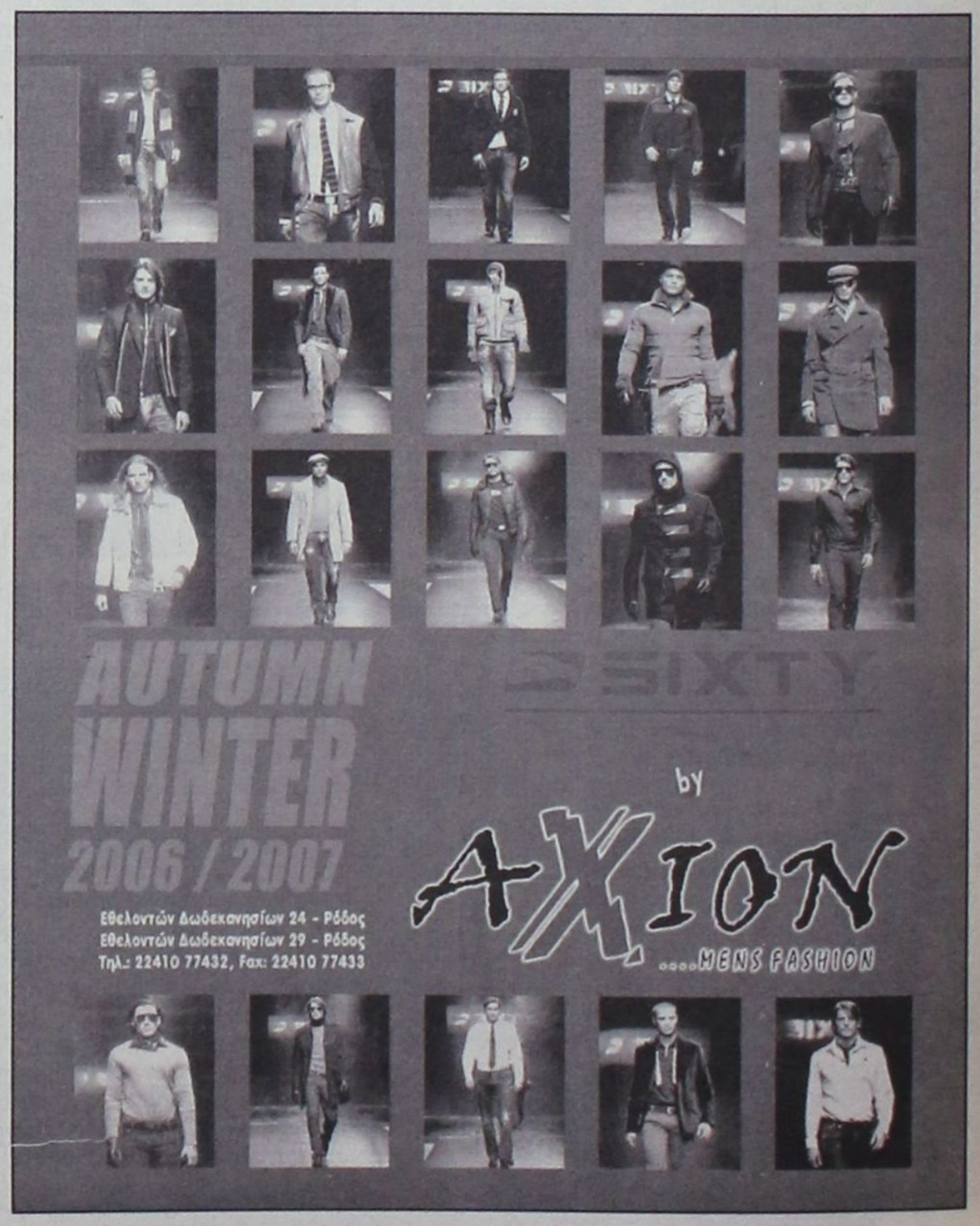

ΜΑΚΗΣ ΦΩΚΑΣ, ΠΡΟΕΔΡΟΣ ΤΟΥ ΞΕΕ

«Η ΕΛΛΑΔΑ ΧΡΕΙΑΖΕΤΑΙ ΞΕΝΟΔΟΧΕΙΑ ΜΕ ΕΙΚΟΝΑ ΚΑΙ ΤΑΥΤΟΤΗΤΑ»

Οι πρώτες ενδείξεις από τις διεθνείς τουριστικές αγορές προδιαγράφουν ευοίωνο και το 2007

«Η Ελλάδα χρειάζεται ξενοδοχεία με εικόνα και ταυτότητα, αναγνωρίσιμα για την ποιότητα των υπηρεσιών και του περιβάλλοντός τους».

Τα παραπάνω, μεταξύ άλλων, ανέφερε ο πρόεδρος του Ξενοδοχειακού Επιμελητηρίου Ελλάδος (ΞΕΕ) κ. Μάκης Φωκάς ομιλώντας σε κοινή εκδήλωση του ΞΕΕ και της ΠΟΞ στα πλαίσια της «Philoxenia 2006», καταθέτοντας τους προβληματισμούς του ίδιου και της τάξεώς του για το μέλλον της ξενοδοχίας.

Ο κ. Μάκης Φωκάς, είπε αναλυτικά τα ακόλουθα:

Κυρίες και κύριοι,

Το 2006 κλείνει με μία σημαντική αύξηση των τουριστικών αφίξεων και αντίστοιχα των εισπράξεων και οι πρώτες ενδείξεις από τις διεθνείς τουριστικές αγορές προδιαγράφουν ευοίωνο και το 2007.

Φέτος επίσης πήρε σάρκα και οστά με πρωτοβουλία της Υπουργού Τουριστικής Ανάπτυξης το νέο νομοθετικό πλαίσιο που ρυθμίζει κάποια χρονίζοντα προβλήματα του τομέα.

Για να καταστεί εφαρμόσιμος και λειτουργικός ο νέος νόμος, πρέπει να αποσαφηνιστούν οι διατάξεις που αναφέρονται κυρίως στις αδειοδοτήσεις των τουριστικών καταλυμάτων.

Είναι αναγκαίο λοιπόν να ξεκινήσει άμεσα ένας νέος κύκλος διαβούλευσης με το Υπουργείο Τουριστικής Ανάπτυξης και τον Ε.Ο.Τ., προκειμένου να διευκρινιστούν τα επίμαχα ζητήματα και να γίνουν κατανοητές οι νέες ρυθμίσεις.

Κυρίες και κύριοι,

Θα ήθελα τώρα να αναφερθώ σε ορισμένα πολύ επίκαιρα και καυτά θέματα που αφορούν τον κλάδο.

Πρώτο ζήτημα είναι η διακηρυγμένη θέση της Υπουργού για τη διαμόρφωση του προτύπου κατάταξης των ξενοδοχείων σε κατηγορίες αστέρων.

Οπως γνωρίζετε, μέχρι τώρα συντελέστηκε η μετάβαση σχεδόν του συνόλου του ξενοδοχειακού δυναμικού της χώρας σε κατηγορίες αστέρων με ομαλό τρόπο και αυτό που απομένει είναι η βελτίωση των κριτηρίων κατάταξης με βάση το νέο πρότυπο και η οριστική ταξινόμηση των ελληνικών ξενοδοχείων.

Η δημιουργία ενός αξιόπιστου Προτύπου ταξινόμησης είναι εξαιρετικά σημαντικό και περίπλοκο έργο, αφού όχι μόνο διασφαλίζει την αναγνωρισιμότητα, την εύρυθμη και σύγχρονη λειτουργία της Ελληνικής ξενοδοχειακής αγοράς, αλλά δίνει την δυνατότητα στη χώρα μας να πρωταγωνιστήσει στην ευρύτερη γεωγραφική περιοχή των Βαλκανίων και της Νοτιοανατολικής Μεσογείου αξιοποιώντας το Πρότυπο που θα προκύψει ως εξαγώγιμο προϊόν και σε άλλες με παρόμοιες παραμέτρους τουριστικής ανάπτυξης.

Στο σημείο αυτό θα ήθελα να επισημάνω ότι πρέπει να ληφθούν υπόψη τα ζητήματα αιχμής που συνδέονται με την πρακτική εφαρμογή του προτύπου, όπως η διευθέτηση εκ μέρους της Πολιτείας των πολεοδομικών εκκρεμοτήτων, η περιβαλλοντική αδειοδότηση κ.ά.

Δεύτερο, ιδιαίτερα επίκαιρο θέμα, είναι ο νέος αναπτυξιακός νόμος που θα τεθεί σε εφαρμογή από τις αρχές του 2007, παράλληλα με το Εθνικό Σχέδιο Περιφερειακής Ανάπτυξης της περιόδου 2007-2013, δηλαδή το Δ΄ ΚΠΣ.

Μέχρι τώρα ουσιαστικά γνωρίζουμε μόνο τις γενικές κατευθύνσεις του επίσημου κειμένου

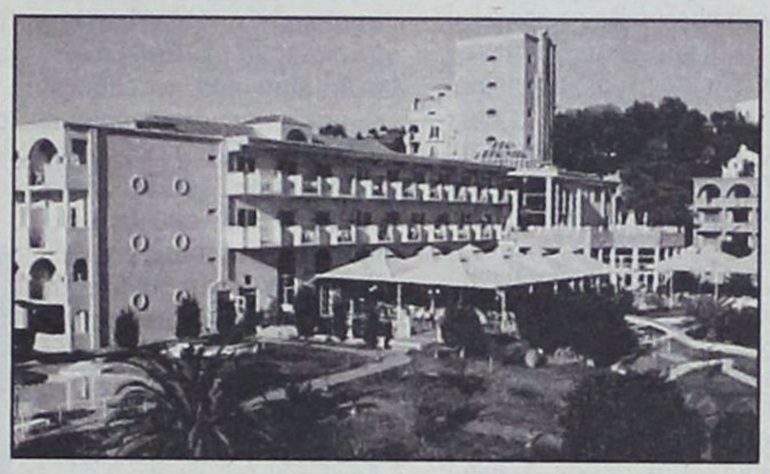

που κατέθεσε στην Ευρωπαϊκή Επιτροπή το Υπουργείο Οικονομίας και Οικονομικών για το Δ΄ ΚΠΣ.

Θα θέλαμε επομένως να γνωρίζουμε περισσότερες λεπτομέρειες, καθώς και το μερίδιο που αναλογεί στον τουρισμό από το Δ΄ ΚΠΣ, ώστε να υπάρχει ένας σαφής προγραμματισμός των δράσεων και παρεμβάσεων στον τομέα.

Στο σημείο αυτό ζητώ την προσοχή σας στα ακόλουθα στατιστικά στοιχεία τα οποία θα μας βοηθήσουν να προγραμματίσουμε καλύτερα το μέλλον μας:

1. Το δυναμικό κλινών των ξενοδοχείων στα τελευταία 30 χρόνια αυξήθηκε πάνω από 300% (ίδια περίπου αύξηση παρατηρείται και στα λοιπά καταλύματα), ενώ οι αφίξεις αλλοδαπών τουριστών αυξήθηκαν μόνο κατά 180%).

Συντελέσθηκε δηλαδή αύξηση της καταλυματικής υποδομής πολύ πέραν των ορίων που προσδιορίζονται από την δυναμική της ζήτησης και τις τουριστικές υποδομές του δημόσιου τομέα.

2. Το άνοιγμα του τελευταίου αναπτυξιακού νόμου για τις επιδοτήσεις νέων κλινών υψηλών κατηγοριών και στους καθιερωμένους τουριστικούς προορισμούς της χώρας, όπως διαπιστώνουμε, προσέλκυσε πάνω από 20.000 νέες κλίνες στις αντίστοιχες ανεπτυγμένες περιοχές, ενώ ήδη εγκρίθηκαν από τον Ε.Ο.Τ. 77 αρχιτεκτονικά σχέδια μόνο για ξενοδοχεία 5 αστέρων.

Θέτουμε λοιπόν τον προβληματισμό:

Πρέπει ο νέος αναπτυξιακός νόμος να συνεχίσει να επιδοτεί νέες κλίνες στις αναπτυγμένες τουριστικές περιοχές ή θα πρέπει να επαναπροσδιοριστούν οι περιοχές εφαρμογής των κινήτρων;

Γίνεται αντιληπτό ότι με την προσθήκη των νέων κλινών, η αναλογία προσφοράς και ζήτησης που σας ανέφερα για τα τελευταία 30 χρόνια, θα επιβαρύνει ακόμα περισσότερο το καταλυματικό δυναμικό, δημιουργώντας στρεβλώσεις και προβλήματα στην τουριστική αγορά με άμεσες επιπτώσεις στον ανταγωνισμό. Εξάλλου η απόσυρση των παλαιών ξενοδοχείων γίνεται με εξαιρετικά αργούς ρυθμούς, δεδομένου ότι δεν υφίστανται ελκυστικά κίνητρα για την εξυγίανση της ξενοδοχειακής αγοράς από σχολάζον δυναμικό.

Δεν πρέπει επίσης να παραβλέπουμε ότι ο κορμός της ελληνικής ξενοδοχίας αποτελείται από καταλύματα μικρής και μεσαίας δυναμικότητας.

Ως εκ τούτου η στήριξη αυτών των επιχειρήσεων συνιστά πρώτιστο μέλημα για τη διοίκηση του Ξ.Ε.Ε. και πρέπει να αποτελέσει στρατηγική επιλογή των παραγόντων της πολιτείας στο νέο αναπτυξιακό πλαίσιο.

Η στήριξη και η ενθάρρυνση των μικρομεσαίων επιχειρήσεων για να μεταβούν σε ένα νέο μοντέλο λειτουργικής μορφής αποτελεί τη μόνη διέξοδο για να βγουν από τον ασφυκτικό κλοιό που έχουν περιέλθει όσα θελήσουν και μπορούν.

Πρέπει να ληφθεί υπόψη ότι διαχρονικά κανένας αναπτυξιακός νόμος δεν βοήθησε ουσιαστικά την ποιοτική αναβάθμιση των μικρομεσαίων επιχειρήσεων.

Τον τελευταίο καιρό, μετ' επιτάσεως, εμφανίζεται η αγορά παραθεριστικής κατοικίας ότι μπορεί να αποτελέσει πανάκεια για την επίλυση όλων των προβλημάτων του Ελληνικού Τουρισμού.

Ομως, χωρίς να είμαστε αντίθετοι, αυτή η απλοϊκή προσέγγιση του θέματος δεν μπορεί να αποτελεί σοβαρή αντιμετώπιση του ζητήματος, το οποίο αναμφισβήτητα πρέπει να μας προβληματίσει άμεσα.

Η πρωτοβουλία από διάφορους κύκλους που επιδιώκουν τον χαρακτηρισμό της παραθεριστικής κατοικίας ως ξενοδοχειακό κατάλυμα, έρχεται σε αντίθεση με τον ήδη θεσμοθετημένο χαρακτήρα του ξενοδοχειακού προϊόντος.

Το Ξ.Ε.Ε. με αίσθημα ευθύνης στο πλαίσιο της συνεργασίας του με το Τεχνικό Επιμελητήριο της Ελλάδος, έχει εντάξει το θέμα αυτό ως αντικείμενο μελέτης.

Ηδη ανέθεσε σε εξειδικευμένο σύμβουλο την αποτύπωση όλου του σχετικού Πολεοδομικού νομοθετικού πλαισίου.

Τα συμπεράσματα αυτών των μελετών θα πρέπει να ληφθούν καθοριστικά υπόψη στη προσέγγιση αυτού του ζητήματος.

Κυρίες και Κύριοι, κλείνοντας δεν θα ήθελα να παραλείψω ότι η νέα διοίκηση του Ξ.Ε.Ε. είναι αποφασισμένη να προχωρήσει σε καινοτόμες δράσεις και ρήξεις για να απαντήσει στις προσκλήσεις της νέας εποχής.

Προς τούτο:

α) αποκτά ένα σύγχρονο στρατηγικό σχέδιο δράσης (business plan) που ήδη εκπονείται από εξειδικευμένο οίκο. Το στρατηγικό σχέδιο αυτό θα αποτελέσει το βασικό εργαλείο πολιτικής για τον κλάδο.

β) το Ξ.Ε.Ε. εισέρχεται με αξιώσεις στη νέα ηλεκτρονική εποχή, της κοινωνίας της πληροφορίας που ήδη χτίζεται με ένα φιλόδοξο πρόγραμμα ριζικής αναβάθμισης της ψηφιακής υποδομής και επικοινωνίας με όλα τα μέλη του και την τουριστική αγορά.

Γ) προωθεί ειδική δράση ευαισθητοποίησης των μικρών ξενοδοχειακών επιχειρήσεων στη χρήση των νέων τεχνολογιών και του διαδικτύου με την συνεργασία του Υπουργείου Τουριστικής Ανάπτυξης και τη στήριξή του από το Πρόγραμμα της Κοινωνίας της Πληροφορίας.

δ) επιδιώκει την συναντίληψη εκ μέρους του Υπουργείου, του Ε.Ο.Τ. και όλων των εμπλεκόμενων φορέων, διότι μόνο με τη συνεργασία είναι δυνατόν να δημιουργηθούν θετικές προϋποθέσεις για την τουριστική ανάπτυξη της χώρας.

Κυρίες και κύριοι, φίλες και φίλοι,

Είμαι υποχρεωμένος μετά από πορεία 50 ετών στον ξενοδοχειακό χώρο να σταθώ με ειλικρίνεια απέναντί σας και απέναντι στα προβλήματα του κλάδου.

Η ελληνική ξενοδοχία έχει κάνει πολλά και σημαντικά βήματα.

Εχουμε επιτύχει πολλά. Σήμερα όμως βρισκόμαστε σε μια κρίσιμη καμπή της πορείας μας.

Σας καλώ όλους προσωπικά να χτίσουμε όλοι μαζί τη νέα εποχή της ελληνικής ξενοδοχίας.

Ελληνικό ξενοδοχείο με εικόνα και ταυτότητα, αναγνωρίσιμο για την ποιότητα των υπηρεσιών του και του περιβάλλοντός του.

Σας ευχαριστώ για την προσοχή σας.



δημοκρατικά

ΥΠΑΡΧΕΙ ΑΝΤΙΚΕΙΜΕΝΙΚΗ ΠΡΑΓΜΑΤΙΚΟΤΗΤΑ Η ΟΠΟΙΑ ΔΙΝΕΙ ΤΟ ΜΕΤΡΟ ΤΗΣ ΑΛΗΘΕΙΑΣ (ΑΡΙΣΤΟΤΕΛΗΣ)

ΤΟ ΝΕΟ ΣΤΟΙΧΗΜΑ ΓΙΑ ΤΗΝ ΠΟΛΙΤΙΚΗ ΗΓΕΜΟΝΙΑ

«ΜΕΣΑΙΟΣ ΧΩΡΟΣ» ΚΑΙ ΑΛΛΑΓΕΣ

στα μεσαία στρώματα

Κεντρικό θέμα συζήτησης έχει γίνει τα τελευταία χρόνια ο λεγόμενος μεσαίος χώρος. Θεωρείται ότι όποιο κόμμα εκφράσει αυτό το χώρο, εξασφαλίζει την πολιτική ηγεμονία και συνεπώς τη νίκη στις εκλογές. Η άποψη αυτή είναι ιδιαίτερα διαδεδομένη μεταξύ των στελεχών της Ν.Δ. Ομως ως μεσαίο χώρο δεν ορίζουν κυρίως ένα κοινωνικό χώρο, αλλά ένα χώρο κοινών αντιλήψεων. Δεν περιγράφουν κοινωνικές διαστρωματώσεις και πραγματικά συμφέροντα, αλλά περιγράφουν ένα μοντέλο πολιτικής συμπεριφοράς. Το μοντέλο αυτό υποτίθεται ότι αρμόζει στην εποχή μας και χαρακτηρίζεται από αρετές όπως η μετριοπάθεια, η αφανάτιστη κρίση και η αδέσμευτη τοποθέτηση. Η ισχύς του αποδεικνύεται με την επίκληση των εννοιών του «μέσου πολίτη» και της «κοινής γνώμης».

Ομως οι δυο αυτές έννοιες δεν είναι παρά αφηρημένα κατασκευάσματα της ομοιόμορφης μαζικής κουλτούρας. Είναι αφαιρέσεις που αποκρύπτουν τις διαφοροποιήσεις συμφερόντων και οδηγούν στην πολιτική του μέσου όρου, δηλαδή στην ουδετεροποίηση της πολιτικής. Ούτε «μέσος πολίτης» υπάρχει ούτε «κοινή γνώμη». Η κοινωνία ήταν και παραμένει διαιρεμένη. Το μοντέλο της ενιαίας πολιτικής συμπεριφοράς είναι επινοημένο.

Εάν η κοινωνική αλληλεγγύη εκφωνείται μόνον ως ηθικό πρόταγμα και δεν εντάσσεται στην αναπτυξιακή πορεία, τότε απλώς εκφωνείται ένα όμορφο ψέμα

Αλλοι πάλι επιχειρούν μια περισσότερο κοινωνική προσέγγιση. Αναγνωρίζουν ότι δεν υπάρχει «μέσος πολίτης», αλλά θεωρούν ότι αυτό το μοντέλο συμπεριφοράς προσιδιάζει στα υπαρκτά μεσαία κοινωνικά στρώματα, τα οποία κατ' αυτόν τον τρόπο προσφέρουν ένα πολιτικό και ηθικό πρότυπο. Τα μεσαία στρώματα εμφανίζονται ως ενιαίος, ομοιογενής χώρος με ισχυρή αυτοσυνείδηση.

Τα πράγματα δεν είναι έτσι. Τα μεσαία στρώματα έχουν αλλάξει. Ο χώρος δεν είναι καθόλου ενιαίος, αλλά αντιθέτως σπαράσσεται από αντιθέσεις. Οι παλιές μικρές επιχειρήσεις εντάσεως εργασίας και ελάχιστης τεχνολογικής ικανότητας, προσανατολισμένες σε κλάδους μεταποίησης που ασφυκτιούν στο διεθνή καταμερισμό εργασίας και σε υπηρεσίες χαμηλής ποιότητας, έχουν πληγεί καταστροφικά.

Επισφαλές είναι το μέλλον της παλιάς εργατικής και υπαλληλικής αριστοκρατίας στους καθυστερημένους κλάδους και στο Δημόσιο.

Αντιθέτως, εμφανίστηκαν νέα στρώματα που στηρίζονται στην οικονομία της ευέλικτης μεταποίησης και των ποιοτικών υπηρεσιών με βάση τις σύγχρονες τεχνολογίες. Νέες κατηγορίες εργαζομένων με χαρακτηριστικά τη διανοητική εργασία, την υψηλή ειδίκευση, την ικανότητα επεξεργασίας και διακίνησης της πληροφορίας και της γνώσης, συγκροτούν μια σύγχρονη εργατική αριστοκρατία αυξημένου εισοδήματος και κοινωνικού κύρους. Αυτή η τεχνοκρατική αριστοκρατία εντάσσεται στα μεσαία στρώματα και τα αυξάνει. Στο χώρο των επιχειρήσεων, το πέρασμα από το συγκεντρωτισμό στα αποκεντρωμένα δίκτυα μονάδων ποικίλου μεγέθους και σχήματος, καθώς και η ενίσχυση των υπεργολαβικών πρακτικών αυξάνουν επίσης τη «μεσαία τάξη».

Τα νέα αυτά μεσαία στρώματα δεν έχουν ουδέτερη και άνευρη πολιτική συμπεριφορά. Τα συμφέροντά τους στηρίζονται περισσότερο στην ανάπτυξη παρά στην κρατική προστασία. Αντιμετωπίζουν θετικά την παγκοσμιοποίηση, την κοινωνία της πληροφορίας, το νέο παραγωγικό πρότυπο. Διεκδικούν μερίδιο στην εξουσία.

Το ζητούμενο δεν είναι λοιπόν η αναζήτηση μιας τυπικής συμπεριφοράς, αλλά ο συμβιβασμός συμφερόντων ανάμεσα στα δυναμικά στρώματα της ανάπτυξης και στα στρώματα που ωθούνται στο περιθώριο. Αυτό γίνεται εφικτό μόνο μέσω μιας πολιτικής που αποδέχεται ότι η δυνατότητα κοινωνικής συνοχής είναι παράγωγη της ανάπτυξης. Εάν η κοινωνική αλληλεγγύη εκφωνείται μόνον ως ηθικό πρόταγμα και δεν εντάσσεται (ή ακόμη αντιπαρατίθεται) στην αναπτυξιακή πορεία, τότε απλώς εκφωνείται ένα όμορφο ψέμα.

ΓΙΑ ΠΑΡΑΒΑΣΗ ΚΑΘΗΚΟΝΤΟΣ ΚΑΙ ΨΕΥΔΟΡΚΙΑ

ΠΑΡΑΠΕΜΠΟΝΤΑΙ ΣΕ ΔΙΚΗ ΔΥΟ ΣΤΕΛΕΧΗ ΤΟΥ ΣΔΟΕ

Εγινε πλημμελής έλεγχος στην υπόθεση των «τσιρότων»;

Σε δίκη ενώπιον του Τριμελούς Πλημμελειοδικείου Ρόδου κατηγορούμενοι για παράβαση καθήκοντος, ψευδορκία, ψευδή βεβαίωση και ψευδή έκθεση γεγονότων στην αρχή παραπέμφθηκαν σύμφωνα με ασφαλείς πληροφορίες δύο στελέχη του ΣΔΟΕ Νοτίου Αιγαίου που κατέθεσαν ως μάρτυρες στην ποινική προκαταρκτική εξέταση που διενεργήθηκε τον Μαϊο του 2003 μετά από δημοσίευμα εβδομαδιαίας εφημερίδας που έφερε πολιτικό πρόσωπο να είχε παρέμβει για το «κουκούλωμα» έρευνας που διενεργήθηκε σε φαρμακοποιό για παράνομη διάθεση του διαδερμικού αναλγητικού επιθέματος «Durogesic»!

Κατά το μήνα Οκτώβριο του 2002 και ενώ βρισκόταν σε εξέλιξη η έρευνα του ΣΔΟΕ σε φαρμακεία της Ρόδου για να διαπιστωθεί αν διέθεσαν στην αγορά των τοξικομανών «Durogesic», κλιμάκιο της υπηρεσίας που μετέβη στο φαρμακείο του συγκεκριμένου φαρμακοποιού μετά από έλεγχο κατέληξε στο συμπέρασμα ότι τα «βιβλία» και το «αποθεματικό» της επιχείρησής του δεν παρουσίαζαν έλλειμμα.

Το γεγονός αυτό προκάλεσε έντονες αντιδράσεις και στις τάξεις των φαρμακοποιών που διώχθηκαν ακόμα και για ελλείψεις 1-2 κυτίων Durogesic και οι φήμες «έδιναν και έπαιρναν».

Μετά από σχετικά δημοσιεύματα αλλά και από πληροφορίες που περιήλθαν σε γνώση του Εισαγγελέα Πλημμελειοδικών Ρόδου κ. Γ. Οικονόμου διενεργήθηκε και δεύτερος έλεγχος από άνδρες της ίδιας υπηρεσίας στο συγκεκριμένο φαρμακείο από τον οποίον προέκυψαν παραβάσεις που οδήγησαν τελικά σε παραπομπή του ενώπιον του Τριμελούς Εφετείου Δωδεκανήσου επί κακουργημάτων.

Στα πλαίσια της ίδιας έρευνας παραγγέλθηκε τότε και στον πρώην Αντεισαγγελέα Πλημμελειοδικών Ρόδου κ. Ν. Αντωναράκο η διενέργεια έρευνας για την διαπίστωση τυχόν αλήθειας των όσων είχαν διαδοθεί για πολιτική παρέμβαση και για «κουκούλωμα» του ελέγχου στο συγκεκριμένο φαρμακείο.

Ο κ. Αντωναράκος μετά από ενδελεχή προανάκριση των εμπλεκόμενων στην έρευνα του συγκεκριμένου φαρμακείου συνέταξε την 21η Νοεμβρίου 2003 σχετικό πόρισμα το οποίο και υπέβαλε στον προϊστάμενο της Εισαγγελίας Πλημμελειοδικών Ρόδου.

Όπως είχε προκύψει οι φήμες για ανάμειξη πολιτικού και για «κουκούλωμα» της έρευνας στο συγκεκριμένο φαρμακείο δεν επιβεβαιώθηκαν από κανέναν από τους μάρτυρες. Όπως ορθώς επεσήμανε στο πόρισμα του ο κ. Αντωναράκος «κανένα στοιχείο για ανάμειξη πολιτικού προσώπου δεν υπάρχει».

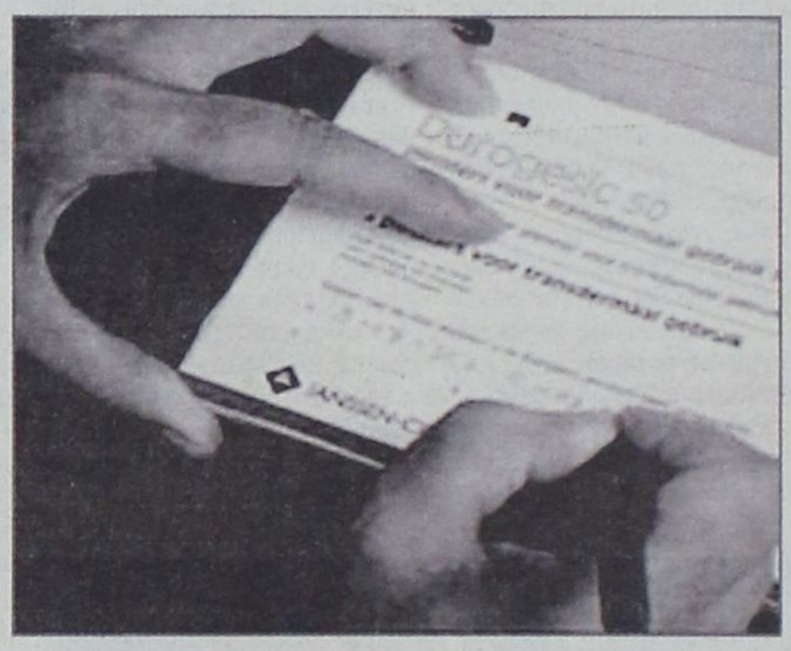

Από εκεί και πέρα απέδωσε το γεγονός ότι δεν είχαν διαπιστωθεί στον πρώτο έλεγχο παραβάσεις στην διάθεση του φαρμάκου σε «πλημμέλειες των ελεγκτών».

Στα πλαίσια της ίδιας έρευνας ωστόσο οι δύο υπάλληλοι του ΣΔΟΕ που βρέθηκαν πλέον κατηγορούμενοι, φέρονται την 6η Μαϊου 2006 να κατέθεσαν ενώπιον του πρώην Αντεισαγγελέα Πλημμελειοδικών Ρόδου κ. Ν. Αντωναράκου ότι η έρευνα που είχε διενεργηθεί αρχικώς στο συγκεκριμένο φαρμακείο δεν είχε γίνει από υπαλλήλους του ΣΔΟΕ Νοτίου Αιγαίου αλλά από τους Επιθεωρητές Ελεγκτές του Υπουργείου Υγείας, που είχαν επιληφθεί το ίδιο διάστημα των ερευνών για την υπόθεση των «τσιρότων».

Ο κ. Αντωναράκος διαπίστωσε ότι η ανωτέρω κατάθεση τους ήταν ψευδής καθώς ο έλεγχος είχε διενεργηθεί από το ΣΔΟΕ Νοτίου Αιγαίου με αποτέλεσμα να εισηγηθεί τον σχηματισμό κατηγορητήριου σε βάρος τους και την παραπομπή τους σε δίκη.

Αξίζει να σημειωθεί ότι εις βάρος του συγκεκριμένου φαρμακοποιού με βάση τα ευρήματα της δεύτερης έρευνας των υπαλλήλων του ΣΔΟΕ έχει σχηματιστεί κατηγορητήριο σύμφωνα με το οποίο εν γνώσει του χορήγησε σε τοξικομανείς με βάση μη προσήκουσα κατά τους όρους του νόμου ιατρική συνταγή ανταγωνιστικές ουσίες για υποκατάσταση της εξάρτησης χωρίς να υπάρχει η σχετική άδεια μετά από απόφαση του Υπουργού Υγείας και σύμφωνη γνώμη του ΟΚΑΝΑ. Φέρεται ειδικότερα να διέθετε το ναρκωτικό φάρμακο «Durogesic» που περιέχει την ναρκωτική ουσία φαιντανύλη που χορηγείται σε ασθενείς που πάσχουν από καρκίνο τελικού σταδίου για την αντιμετώπιση έντονων μυοσκελετικών πόνων. Ενώ εμφανίζεται να προέβη και σε πλαστογράφηση δίγραμμων συνταγών ναρκωτικών και να διέθεσε παραποιώντας συνταγές 3 ιατρών της Ρόδου 12 κυτία των 25 mg αντί 7 που του επέτρεπαν οι συνταγές, 13 των 50 mg αντί 7, 13 των 75mg αντί 8 και 9 των 100 mg αντί 3. Συνολικά δηλαδή διέθεσε 47 κυτία αντί 25 που του επέτρεπαν οι συνταγές που κατείχε.

Ο ίδιος αρνείται κατηγορηματικά τις κατηγορίες επισημαίνοντας ότι οι ιατρικές συνταγές που εκτέλεσε αποτελούν εντολή για τον κάθε φαρμακοποιό και δεν είχε δικαίωμα να μην τις εκτελέσει ενώ επικαλέστηκε και έγγραφο του Φαρμακευτικού Συλλόγου Ρόδου σύμφωνα με το οποίο όλα τα φαρμακεία του νησιού διέθεταν το φάρμακο «Durogesic» με συνταγές ιατρών δηλώνοντας μάλιστα απορημένος για ποιον λόγο δεν είναι κατηγορούμενοι όλοι οι φαρμακοποιοί της Ρόδου!

Κατηγορηματικά αρνείται και τις κατηγορίες της πλαστογράφησης συνταγών τονίζοντας ότι οι πλαστογραφίες των συνταγών έγιναν από τους ίδιους τους τοξικομανείς ενώ αρνήθηκε ότι προέβη σε πλαστογραφία για να εξασφαλίσει οικονομικό όφελος θεωρώντας αστείο το γεγονός ότι από την "εμπορία" αυτή των ναρκωτικών το κέρδος που απεκόμισε την τριετία είναι της τάξεως των 324 ευρώ. Υποστήριξε τέλος ότι το φάρμακο "Durogesic" δεν προκύπτει από πουθενά ότι χορηγείται μόνο σε καρκινοπαθείς και ότι ενδείκνυται σε όλες της περιπτώσεις χρόνιου πόνου ως αναλγητικό και επομένως και σε ηρωινομανείς.

ΣΥΝΑΝΤΗΣΗ ΥΠΟΨΗΦΙΩΝ ΝΟΜΑΡΧΩΝ ΤΗΣ Ν.Δ.

Ο επικεφαλής της Ανεξάρτητης Νομαρχιακής Παράταξης «Δωδεκανησιακή Ενωτική Κίνηση» Βασίλης Α. Υψηλάντης μεταβαίνει σήμερα στην Αθήνα, προκειμένου να παραστεί στη συγκέντρωση των υποψηφίων νομαρχών, που στηρίχθηκαν στις πρόσφατες εκλογές από τη Νέα Δημοκρατία. Η εκδήλωση θα γίνει στις 13:30 στο ξενοδοχείο Imperial Athens.

Ο Βασίλης Υψηλάντης κατά την παραμονή του στην Αθήνα θα συναντηθεί με τον Υπουργό Εσωτερικών κ. Προκόπη Παυλόπουλο και τον Γενικό Γραμματέα της Νέας Δημοκρατίας κ. Λευτέρη Ζαγορίτη.

ΑΙΤΗΜΑ ΤΗΣ ΕΤΕ - ΔΕΗ

«ΜΕ ΤΟΠΙΚΟΥΣ ΔΙΑΓΩΝΙΣΜΟΥΣ *οι προσλήψεις στη ΔΕΗ»*

«Καλοδεχούμενες» αυτές που έγιναν



Η Ενωση Τεχνικών ΔΕΗ, με χθεσινή ανακοίνωσή της χαιρετίζει την πρόσληψη προσωπικού, παρατηρεί, όμως ότι πρόκειται για «μια μικρή ανάσα στην δύσκολη κατάσταση που βρισκόμαστε» και προτείνει τη διενέργεια τοπικού διαγωνισμού για την οριστική αντιμετώπιση του προβλήματος.

Αναλυτικά στην ανακοίνωση της ΕΤΕ/ΔΕΗ αναφέρονται τα εξής:

Μετά τα πρόσφατα δημοσιεύματα του τοπικού τύπου περί των προσλήψεων στη ΔΕΗ, θέλουμε να σας ενημερώσουμε για τα εξής:

Είναι θετικό και συμβάλλει στην οριστική λύση του προβλήματος η προβολή των θεμάτων που έχουν να κάνουν με το ενεργειακό. Η πρόσφατα εξαγγελθείσα προκήρυξη για το προσωπικό είναι προς τη σωστή κατεύθυνση, πλην όμως είναι μία μικρή ανάσα στη δύσκολη κατάσταση που βρισκόμαστε.

Οι θέσεις εργασίας που εγκρίθηκαν δεν καλύπτουν ούτε τις θέσεις όσων έχουν συνταξιοδοτηθεί. Μέχρι δε να προσληφθούν θα έχουν φύγει σε σύνταξη ακόμη περισσότεροι.

Ο αγώνας τώρα είναι να συντομεύσουν οι διαδικασίες και κυρίως να συμβάλουν όλοι σ' αυτό που ως ένωση τεχνιτών και ως ομοσπονδία αγωνιζόμαστε, ο τοπικός διαγωνισμός για την οριστική αντιμετώπιση του προβλήματος και στη Ρόδο, αλλά και στα υπόλοιπα νησιά.

Στα νησιά μας είναι άμεση ανάγκη να γίνει αυτό διότι, στους απομονωμένους σταθμούς και δίκτυα χρειάζεται περισσότερο από το διασυνδεδεμένο σύστημα και είναι πρώτη προτεραιότητα.

Καλούμε όλους τους παράγοντες της Δωδεκανήσου να δραστηριοποιηθούν προς αυτή την κατεύθυνση.

Με εκτίμηση
Για την ΤΔΕ/ΕΤΕ ΑΗΣ Ρόδου
Ο ΓΡΑΜΜΑΤΕΑΣ
Δ. ΜΠΕΡΕΤΟΥΛΗΣ
Ο ΠΡΟΕΔΡΟΣ
Μ. ΧΑΡΟΚΟΠΟΣ

ΣΕ ΦΥΣΙΚΑ ΚΑΙ ΝΟΜΙΚΑ ΠΡΟΣΩΠΑ

ΤΙΜΗΤΙΚΕΣ ΔΙΑΚΡΙΣΕΙΣ *από το Ιδρυμα Υποτροφιών*

Σε εκδήλωση που θα γίνει το Σάββατο στο «Ακταίον»

Το Διοικητικό Συμβούλιο του Δωδεκανησιακού Ιδρύματος Υποτροφιών με την ευκαιρία της συμπλήρωσης 25 χρόνων δράσης και προσφοράς στη Δωδεκανησιακή νεολαία, απεφάσισε να απονείμει τιμητικές διακρίσεις στα παρακάτω φυσικά και νομικά πρόσωπα για την οικονομική και ηθική τους προσφορά στην επίτευξη των σκοπών του Ιδρύματος, είτε με την καθιέρωση ονομαστικών υποτροφιών που επαναχορηγούνται, είτε με τη χορήγηση συγκεκριμένων υποτροφιών.

Α. Ονομαστικές υποτροφίες (επαναχορηγούμενες)
1. Τοπική Ενωση Δήμων και Κοινοτήτων Δωδεκανήσου.
2. Δήμος Ροδίων.
3. Ενωση Ξενοδόχων Ρόδου.
4. Τεχνικό Επιμελητήριο Ελλάδος - Τμήμα Δωδεκανήσου.
5. Ροδιακή Εταιρεία Ξενοδοχειακών και Τουριστικών Επιχειρήσεων.
6. Αγαπητός Τσοπανάκης.
7. Γεώργιος Καραγιάννης.
8. Φώτης Κωστόπουλος.
9. Οικογένεια Βύρωνα Χατζηπροδρόμου.
10. Οικογένεια Καζούλη.

Β. Συγκεκριμένες υποτροφίες (εφάπαξ)
1. Επιμελητήριο Δωδεκανήσου.
2. Δήμος Καρπάθου.
3. Γεώργιος Αμαλλος.
4. Εμμανουήλ Πάππου.
5. Σύλλογος Εμπορικής Τράπεζας.
6. Αικατερίνη Μανιά.
7. Μητροπολίτης Καρπάθου Απόστολος.
8. Μαρία Φιλαλήθη.

Η εκδήλωση για την απονομή των τιμητικών διακρίσεων θα γίνει το προσεχές Σάββατο, 25 Νοεμβρίου 2006, στις 6.30 το απόγευμα στο «Ακταίον», μετά την παρουσίαση των πεπραγμένων του Ιδρύματος για τα 25 χρόνια προσφοράς του (1980-2005).

ΔΙΚΑΙΩΝΕΙ ΕΡΓΑΖΟΜΕΝΟ

ΔΙΚΑΣΤΙΚΗ ΑΠΟΦΑΣΗ ΓΙΑ ΣΥΜΒΑΣΙΟΥΧΟΥΣ

Το Πρωτοδικείο αναγνωρίζει την σύμβαση ως αορίστου χρόνου

Προάγγελο για την ευδοκίμηση δεκάδων αγωγών συμβασιούχων που απασχολούσε ο Δήμος Ροδίων στα Προσχολικά του Κέντρα, οι οποίοι διεκδικούν την μονιμοποίηση τους στο δημόσιο, αποτελεί η υπ' αρίθμ 151/2006 απόφαση του Μονομελούς Πρωτοδικείου Ρόδου που εκδόθηκε προχθές.

Το δικαστήριο που συγκροτήθηκε από τον Πρωτοδίκη κ. Κωνσταντίνο Βαΐτση αναγνωρίζει με την απόφαση του ότι η κ. Α.Ν. του Βασιλείου, κάτοικος Ρόδου, συνδέεται με το δημοτικό νομικό πρόσωπο δημοσίου δικαίου (ν.π.δ.δ.) με την επωνυμία «Προσχολικά Κέντρα Δήμου Ροδίων», με σύμβαση εξαρτημένης εργασίας ιδιωτικού δικαίου αορίστου χρόνου και το υποχρεώνει να αποδέχεται τις προσηκόντως προσφερόμενες υπηρεσίες της υπό το καθεστώς συμβάσεως εξαρτημένης εργασίας ιδιωτικού δικαίου αορίστου χρόνου.

Η κ. Ν. προσελήφθη από την Αστική μη Κερδοσκοπική Εταιρεία Κοινωνικής Φροντίδας και Ανάπτυξης Δήμου Ροδίων, δυνάμει της από 10-9-2002 συμβάσεως εξαρτημένης εργασίας ορισμένου χρόνου, προκειμένου να προσφέρει την εργασία της ως βοηθός νηπιαγωγού - βοηθός βρεφονηπιοκόμου, απασχολούμενη έκτοτε και μέχρι σήμερα, κατόπιν διαδοχικών συμβάσεων ορισμένου χρόνου, στον Ε' Παιδικό Σταθμό του Δήμου Ροδίων υπό την προαναφερόμενη ιδιότητά της. Ειδικότερα, δυνάμει 4 διαδοχικών συμβάσεων εξαρτημένης εργασίας, διάρκειας σαράντα οκτώ μηνών, η κ. Ν. παρέχει ανελλιπώς την εργασία της, αντί των εκάστοτε συμφωνηθέντων μηνιαίων αποδοχών, με αντικείμενο την φροντίδα των βρεφών και την εκπαίδευση και αγωγή παιδιών προσχολικής ηλικίας στον Ε' Παιδικό Σταθμό του Δήμου Ροδίων.

Οπως δέχεται το δικαστήριο «από τη στιγμή της προσλήψεώς της και καθ' όλη τη διάρκεια των διαδοχικώς ανανεούμενων συμβάσεων και μέχρι τη συζήτηση της ένδικης αγωγής, η ενάγουσα απασχολήθηκε διαρκώς με την ειδικότητα της βοηθού νηπιαγωγού - βοηθού βρεφονηπιοκόμου, αντί ορισμένου μηνιαίου μισθού, είχε πλήρες ωράριο εργασίας και ακολουθούσε πάντα τις υπηρεσιακές οδηγίες, υποδείξεις, εντολές και κατευθύνσεις του εναγομένου στο διευθυντικό δικαίωμα του οποίου υπέκειτο ως αμέσου και πραγματικού εργοδότη της, γεγονός το οποίο εξάλλου δεν αμφισβητείται από τον τελευταίο. Παράλληλα αποδείχθηκε ότι η ενάγουσα παρείχε και παρέχει υπηρεσίες αντίστοιχες με αυτές των μονίμων υπαλλήλων, ασκώντας με επιτυχία τα καθήκοντα που της έχουν ανατεθεί».

Συνάγεται ότι η πρόσληψή της πραγματοποιήθηκε εξ αρχής για την ικανοποίηση των παγίων, διαρκών και κατά προορισμό θεμελιακών αναγκών του εναγομένου και όχι για την κάλυψη κάποιας έκτακτης, παροδικής ή εποχιακής ανάγκης, της οποίας η εξυπηρέτηση θα εξέλιπε ευθύς αμέσως με την παρέλευση του καθορισμένου χρόνου διάρκειας εκάστης εργασιακής συμβάσεως».

Με βάση τα παραπάνω το δικαστήριο έκρινε περαιτέρω, ότι οι 4 συμβάσεις αφενός μεν είναι εικονικές ως προς το πρόσωπο του εργοδότη, αφετέρου δε ο χαρακτηρισμός τους από τον εναγόμενο ως ορισμένου χρόνου δεν αποτυπώνει την πραγματική φύση της εργασιακής σχέσης της ενάγουσας, η οποία είναι εκείνη της σύμβασης εργασίας αορίστου χρόνου.

Αξίζει να σημειωθεί ότι η υπόθεση αυτή όπως και άλλες που θα ακολουθήσουν θα παραπεμφθούν προς διευθέτηση στο Ανώτατο Ειδικό Δικαστήριο λόγω της απόφασης του Ελεγκτικού Συνεδρίου να μην συμμορφωθεί προς όμοιες δικαστικές αποφάσεις.

Ως συνήγορος υπεράσπισης της κ. Ν. παρέστη ο δικηγόρος κ. Μ. Κόκκινος.

Υ/Γ ΑΙΓΛΗ

ΑΠΟ 13/11/06 ΕΩΣ 03/12/06

ΔΕΥΤΕΡΑ			ΤΡΙΤΗ			ΤΕΤΑΡΤΗ			ΠΕΜΠΤΗ			ΠΑΡΑΣΚΕΥΗ			ΣΑΒΒΑΤΟ			ΚΥΡΙΑΚΗ		
ΛΙΜΑΝΙ	ΩΡΑ		ΛΙΜΑΝΙ	ΩΡΑ		ΛΙΜΑΝΙ	ΩΡΑ		ΛΙΜΑΝΙ	ΩΡΑ		ΛΙΜΑΝΙ	ΩΡΑ		ΛΙΜΑΝΙ	ΩΡΑ		ΛΙΜΑΝΙ	ΩΡΑ	
	ΑΦ	ΑΝ		ΑΦ	ΑΝ		ΑΦ	ΑΝ		ΑΦ	ΑΝ		ΑΦ	ΑΝ		ΑΦ	ΑΝ		ΑΦ	ΑΝ
ΣΥΜΗ		08.30	ΣΥΜΗ		08.30	ΡΟΔΟ		15.00	ΣΥΜΗ		08.30	ΣΥΜΗ		08.30	ΣΥΜΗ		07.30	ΣΥΜΗ		07.30
ΡΟΔΟ	09.30	15.00	ΡΟΔΟ	09.30	Δ	ΣΥΜΗ	16.00	Δ	ΡΟΔΟ	09.30	15.00	ΡΟΔΟ	09.30	15.00	ΡΟΔΟ	08.30	09.00	ΡΟΔΟ	08.30	09.00
ΣΥΜΗ	16.00	Δ							ΣΥΜΗ	16.00	Δ	ΣΥΜΗ	16.00	Δ	ΣΥΜΗ	10.00	10.30	ΠΑΝ/ΤΗ	10.00	11.30
															ΝΤΑΤΣΑ	11.00	14.15	ΣΥΜΗ	12.00	14.00
															ΣΥΜΗ	14.45	15.00	ΡΟΔΟ	15.00	15.30
															ΡΟΔΟ	16.00	16.05	ΣΥΜΗ	16.30	Δ
															ΣΥΜΗ	17.00	Δ			

ΑΠΟ 04/12/06 ΕΩΣ 31/12/06

ΔΕΥΤΕΡΑ *			ΤΡΙΤΗ			ΤΕΤΑΡΤΗ			ΠΕΜΠΤΗ			ΠΑΡΑΣΚΕΥΗ			ΣΑΒΒΑΤΟ			ΚΥΡΙΑΚΗ		
ΛΙΜΑΝΙ	ΩΡΑ		ΛΙΜΑΝΙ	ΩΡΑ		ΛΙΜΑΝΙ	ΩΡΑ		ΛΙΜΑΝΙ	ΩΡΑ		ΛΙΜΑΝΙ	ΩΡΑ		ΛΙΜΑΝΙ	ΩΡΑ		ΛΙΜΑΝΙ	ΩΡΑ	
	ΑΦ	ΑΝ		ΑΦ	ΑΝ		ΑΦ	ΑΝ		ΑΦ	ΑΝ		ΑΦ	ΑΝ		ΑΦ	ΑΝ		ΑΦ	ΑΝ
ΣΥΜΗ		08.30	ΣΥΜΗ		08.30	ΡΟΔΟ		15.00	ΣΥΜΗ		08.30	ΣΥΜΗ		08.30	ΣΥΜΗ		08.30	ΠΑΡΑΜΟΝΗ ΣΤΟ ΛΙΜΑΝΙ ΤΗΣ ΣΥΜΗΣ		
ΡΟΔΟ	09.30	15.00	ΡΟΔΟ	09.30	Δ	ΣΥΜΗ	16.00	Δ	ΡΟΔΟ	09.30	15.00	ΡΟΔΟ	09.30	15.00	ΡΟΔΟ	09.30	15.00			
ΣΥΜΗ	16.00	Δ							ΣΥΜΗ	16.00	Δ	ΣΥΜΗ	16.00	Δ	ΣΥΜΗ	16.00	Δ			

* ΤΟ ΔΡΟΜΟΛΟΓΙΟ ΣΤΙΣ 25/12/06 (ΧΡΙΣΤΟΥΓΕΝΝΑ) ΘΑ ΕΙΝΑΙ ΑΝΕΚΤΕΛΕΣΤΟ.

Ε/Γ - Ο/Γ ΠΡΩΤΕΥΣ

ΑΠΟ 14/11/06 ΕΩΣ 31/12/06

ΔΕΥΤΕΡΑ			ΤΡΙΤΗ			ΤΕΤΑΡΤΗ			ΠΕΜΠΤΗ			ΠΑΡΑΣΚΕΥΗ			ΣΑΒΒΑΤΟ			ΚΥΡΙΑΚΗ		
ΛΙΜΑΝΙ	ΩΡΑ		ΛΙΜΑΝΙ	ΩΡΑ		ΛΙΜΑΝΙ	ΩΡΑ		ΛΙΜΑΝΙ	ΩΡΑ		ΛΙΜΑΝΙ	ΩΡΑ		ΛΙΜΑΝΙ	ΩΡΑ		ΛΙΜΑΝΙ	ΩΡΑ	
	ΑΦ	ΑΝ		ΑΦ	ΑΝ		ΑΦ	ΑΝ		ΑΦ	ΑΝ		ΑΦ	ΑΝ		ΑΦ	ΑΝ		ΑΦ	ΑΝ
ΠΑΡΑΜΟΝΗ ΣΤΟ ΛΙΜΑΝΙ ΤΗΣ ΡΟΔΟΥ			ΡΟΔΟ		08.45	ΣΥΜΗ		07.00	ΚΑΛ/ΝΟ		04.30	ΡΟΔΟ		13.00	ΚΩ		06.00	ΠΑΡΑΜΟΝΗ ΣΤΟ ΛΙΜΑΝΙ ΤΗΣ ΡΟΔΟΥ		
			ΚΑΣΤ/ΖΟ	13.15	13.30	ΡΟΔΟ	08.40	13.00	ΚΩ	05.30	06.00	ΣΥΜΗ	14.40	14.50	ΝΙΣΥΡΟ	07.30	07.45			
			ΡΟΔΟ	18.15	18.45	ΣΥΜΗ	14.40	14.50	ΝΙΣΥΡΟ	07.30	07.45	ΤΗΛΟ	17.00	17.15	ΤΗΛΟ	09.00	09.15			
			ΣΥΜΗ	20.25	Δ	ΤΗΛΟ	17.00	17.15	ΤΗΛΟ	09.00	09.15	ΝΙΣΥΡΟ	18.30	18.45	ΣΥΜΗ	11.15	11.35			
						ΝΙΣΥΡΟ	18.30	18.45	ΣΥΜΗ	11.15	11.35	ΚΩ	20.15	Δ	ΡΟΔΟ	13.15	14.00			
						ΚΩ	20.15	20.30	ΡΟΔΟ	13.15	14.00				ΚΑΣΤ/ΖΟ	18.40	18.50			
						ΚΑΛ/ΝΟ	21.35	Δ	ΚΑΣΤ/ΖΟ	18.40	18.50				ΡΟΔΟ	23.30	Δ			
									ΡΟΔΟ	23.30	Δ									

Τα δρομολόγια μπορούν να τροποποιηθούν λόγω εκτάκτων συγκοινωνιακών αναγκών ή καιρικών συνθηκών.

Παρακαλούμε πριν ταξιδέψετε επικοινωνήστε με την Εταιρία:

Γραφείο Σύμης :Τηλ.2246071444 Fax 2246071373

Γραφείο Ρόδου:Τηλ.2241037769 Fax.2241034493

ΚΡΑΤΗΣΕΙΣ ΕΙΣΙΤΗΡΙΩΝ ΚΑΙ ΜΕΣΩ INTERNET: www.anes.gr

ΑΝΕΣ

ΑΝΩΝΥΜΗ ΝΑΥΤΙΛΙΑΚΗ ΕΤΑΙΡΙΑ ΣΥΜΗΣ

ΣΧΕΔΙΑ REAL ESTATE ΣΤΟΝ ΤΟΥΡΙΣΜΟ

ΤΟΥΡΙΣΤΙΚΕΣ ΚΑΤΟΙΚΙΕΣ ΣΕ ΕΚΤΑΣΕΙΣ 200 ΣΤΡΕΜΜΑΤΩΝ

Σε ειδικό σύμβουλο ανέθεσε το Ξενοδοχειακό Επιμελητήριο την εκπόνηση μελέτης για την παραθεριστική κατοικία


Φάνη Π. Πετραλιά

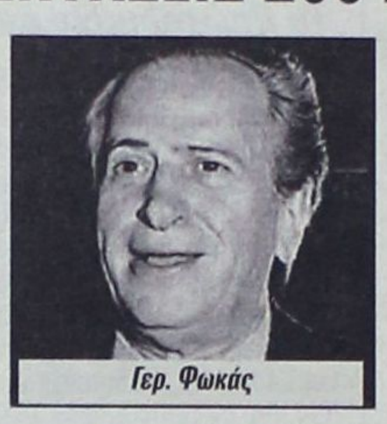
Γερ. Φωκάς


Α. Ανδρεάδης

Ο συνδυασμός τουριστικών κατοικιών και πολυτελών τουριστικών εγκαταστάσεων σε μεγάλες εκτάσεις (κατ ελάχιστον 200 στρεμμάτων), αποτελεί, σύμφωνα με πληροφορίες, το νέο μοντέλο ανάπτυξης του τουριστικού real estate που εξετάζει το υπουργείο Τουριστικής Ανάπτυξης και για το οποίο αναζητείται και το απαραίτητο νομοθετικό πλαίσιο. «Κλειδί» στην όλη διαδικασία είναι η εκπόνηση των χωροταξικών σχεδίων.

Η υπουργός Τουριστικής Ανάπτυξης κ. **Φάνη Πάλλη Πετραλιά** μιλώντας σε εκδήλωση του Ξενοδοχειακού Επιμελητηρίου και της Ομοσπονδίας των ξενοδόχων στο πλαίσιο της **Philoxenia 2006,** αναφέρθηκε στην αναγκαιότητα προώθησης του θεσμού της τουριστικής κατοικίας. Ήδη, όπως είπε η υπουργός, εξετάζονται τα μοντέλα τουριστικής κατοικίας που αναπτύχθηκαν σε άλλα κράτη.

ΝΟΜΟΘΕΤΙΚΟ ΠΛΑΙΣΙΟ

Ο πρόεδρος του Ξενοδοχειακού Επιμελητηρίου Ελλάδος **Γερ. Λ. Φωκάς,** ανακοίνωσε ότι το Επιμελητήριο ήδη ανέθεσε σε εξειδικευμένο σύμβουλο την αποτύπωση όλου του σχετικού πολεοδομικού νομοθετικού πλαισίου για την παραθεριστική κατοικία, ενώ το θέμα αυτό αποτελεί ένα από τα κύρια αντικείμενα μελέτης στο πλαίσιο συνεργασίας του ΞΕΕ με το Τεχνικό Επιμελητήριο Ελλάδας.

Ο πρόεδρος της ΠΟΞ, **Α. Ανδρεάδης,** πρότεινε τη θέσπιση νομοθετικού πλαισίου, το οποίο θα διασφαλίζει τη συνύπαρξη πολυτελούς ξενοδοχειακής εγκατάστασης και αντίστοιχης τουριστικής κατοικίας με ελάχιστο εμβαδόν 100 τ.μ. εκάστη.

Στην εκδήλωση, η υπουργός Τουριστικής Ανάπτυξης αναφέρθηκε σε μια σειρά πρωτοβουλιών που αναλαμβάνει με στόχο να διευθετηθούν χρόνια προβλήματα του κλάδου. Αναφερόμενη στο θέμα των επενδύσεων είπε πως για την αξιοποίηση της τουριστικής περιουσίας χρειάζεται ένα νομοθετημα ανάλογο με εκείνο που έγινε για την παραχώρηση και αξιοποίηση των Ολυμπιακών Εγκαταστάσεων.

Ο **Γερ. Φωκάς** υπογράμμισε

Νέο πλαίσιο για τον συνδυασμό ξενοδοχείων και πολυτελών κατοικιών άνω των 100 τ.μ. προτείνει η Ομοσπονδία

ιδιαίτερα ότι το ΞΕΕ δημιουργεί ένα ισχυρό μηχανισμό υποστήριξης και ουσιαστικής ενημέρωσης της ελληνικής ξενοδοχίας, με στόχο να αντιμετωπιστούν οι σημαντικές προκλήσεις που δέχεται ο κλάδος. Προς την κατεύθυνση αυτή ο κ. **Φωκάς** διατύπωσε, μεταξύ των άλλων, τον προβληματισμό του Επιμελητηρίου για το εάν πρέπει ο νέος αναπτυξιακός νόμος να συνεχίσει να επιδοτεί νέες κλίνες στις αναπτυγμένες τουριστικές περιοχές ή θα πρέπει να επαναπροσδιοριστούν οι περιοχές εφαρμογής των κινήτρων.

Τα τελευταία 30 χρόνια, είπε ο κ. **Φωκάς,** ενώ οι αφίξεις αλλοδαπών τουριστών αυξήθηκαν κατά 180%, το δυναμικό κλινών των ξενοδοχείων αυξήθηκε πάνω από 300%, δηλαδή πολύ πέραν των ορίων που προσδιορίζονται από τη δυναμική της ζήτησης και τις τουριστικές υποδομές του δημόσιου τομέα.

Ο **Α. Ανδρεάδης** ενημέρωσε για τις τρεις σημαντικές πρωτοβουλίες που έχει αναλάβει και υλοποιεί η διοίκησή της Ομοσπονδίας: τη συμφωνία στρατηγικής συνεργασίας με την Expedia, τη δημιουργία επαγγελματικής κάρτας (Business to Business) αποκλειστικά για ξενοδόχους σε συνεργασία με την Eurobank και τη δημιουργία και λειτουργία portal της Ομοσπονδίας στο διαδίκτυο.

ΥΠΟΥΡΓΕΙΟ ΤΟΥΡΙΣΤΙΚΗΣ ΑΝΑΠΤΥΞΗΣ

ΔΡΑΣΕΙΣ ΓΙΑ ΤΗΝ ΠΕΡΑΙΤΕΡΩ *ανάπτυξη του τουρισμού*

Δρομολογείται η ίδρυση Πανεπιστημίου Τουρισμού - Σε 24ωρη βάση θα λειτουργούν πολλά περιφερειακά αεροδρόμια

Δέσμη μέτρων για την περαιτέρω ανάπτυξη του τουρισμού θα προωθήσει άμεσα η κυβέρνηση.

Ηδη το υπουργείο Μεταφορών και η Υπηρεσία Πολιτικής Αεροπορίας έχουν αποφασίσει και θα ανακοινώσουν σύντομα την 24ωρη λειτουργία αρκετών περιφερειακών αεροδρομίων της χώρας, ενώ, παράλληλα, το υπουργείο Τουριστικής Ανάπτυξης έχει ζητήσει την έγκαιρη πρόσληψη εποχικού προσωπικού, καθώς και την εξεύρεση λύσεως (κλιματιζόμενα στέγαστρα, περισσότερα γκισέ) για την καλύτερη εξυπηρέτηση των επιβατών σε αεροδρόμια στα οποία παρουσιάζονται προβλήματα την περίοδο αιχμής.

Πρόκειται για μερικά μόλις μέτρα – δράσεις, για τα οποία ενημέρωσε η υπουργός Τουριστικής Ανάπτυξης, **Φάνη Πάλλη – Πετραλιά,** τους εκπροσώπους των ξενοδοχειακών φορέων της χώρας και αποδεικνύουν το ενδιαφέρον της κυβέρνησης και του πρωθυπουργού προσωπικά για τον τουρισμό.

Για το λόγο αυτό δρομολογείται και η ίδρυση Πανεπιστημίου Τουρισμού και τώρα βρίσκεται σε εξέλιξη η κατάρτιση του γνωστικού αντικειμένου, ενώ το υπουργείο Παιδείας εκτιμά ότι θα πρέπει να αποτελεί παράρτημα του υφιστάμενου πανεπιστημίου, ώστε να υπάρχουν οι σχετικές υποδομές. Στο πλαίσιο αναβάθμισης του ελληνικού τουρισμού, όπως υπογράμμισε η Φάνη Πάλλη – Πετραλιά, τα κονδύλια του ΕΠΑΝ ΙΙ, που θα διατεθούν για τον κλάδο, θα είναι αυξημένα κατά 17% σε σχέση με τα αντίστοιχα του ΕΠΑΝ, ενώ το 80% του Δ' ΚΠΣ θα διατεθεί στην Περιφέρεια.

Οσον αφορά το τέλος παρεπιδημούντων, η υπουργός Τουριστικής Ανάπτυξης χαρακτήρισε απολύτως ορθό το αίτημα των ξενοδόχων να διασφαλιστεί η ανταποδοτικότητα του τέλους.

Οπως γνωστοποίησε η Φάνη Πάλλη – Πετραλιά, βρίσκεται σε συνεννόηση με τον υπουργό Εσωτερικών **Προκόπη Παυλόπουλο,** ώστε να θεσμοθετηθεί η ανταποδοτικότητα του τέλους.

Τέλος, η υπουργός αναφέρθηκε στις συζητήσεις που γίνονται για την προσέλκυση αεροπορικών εταιρειών χαμηλού κόστους, όπως η Easyjet και η Rynnair. Η τελευταία έχει ζητήσει και έχει λάβει πληθώρα στοιχείων και εκπονεί μελέτη για την ελληνική αγορά.

ΕΠΙΜΕΛΕΙΑ:
ΚΩΣΤΑΣ ΚΑΣΤΑΝΑΚΗΣ
ΜΙΧΑΛΗΣ ΜΑΧΛΗΣ
ΔΕΣΠΟΙΝΑ ΔΕΛΑΠΟΡΤΑ

ΝΕΕΣ ΚΑΤΕΥΘΥΝΣΕΙΣ

ΚΑΚΩΣΕΙΣ ΑΠΟ ΚΑΤΑΠΟΝΗΣΗ - ΑΘΛΗΤΙΚΕΣ ΚΑΚΩΣΕΙΣ



σελ. 19

ΔΙΑΒΑΣΤΕ ΣΗΜΕΡΑ

Γ' ΕΘΝΙΚΗ

ΟΠΩΣ ΟΛΑ



τα παιχνίδια

σελ. 16

ΠΕΡΙΦΕΡΕΙΑΚΟ

Αξιος της μοίρας του



Δεν νίκησε ούτε τον Πρωτέα, αν και προηγήθηκε με τον Ορφανό

σελ. 16

Ανεβάζει από σήμερα



ρυθμούς ενόψει Μοσχάτου

σελ. 16

ΝΤΥΝΕΤΑΙ ΣΤΑ «ΚΥΑΝΕΡΥΘΡΑ»

Ενα «βήμα» πριν την οριστική συμφωνία βρίσκεται ο Διαγόρας, με τον Αγαπητό Αμπελά

Απόλυτη επιβεβαίωση στο χθεσινό ρεπορτάζ της «δσπορ» που αναφέρονταν στην επικείμενη μεταγραφή του Αγαπητού Αμπελά στον Διαγόρα και στις προχωρημένες επαφές που βρίσκονται οι δύο πλευρές.

Οπως ανέφερε χθες, ο Υπεύθυνος Τύπου της Π.Α.Ε Διαγόρας, Μανόλης Μπάτης, όταν κλήθηκε να σχολιάσει το ρεπορτάζ της εφημερίδας μας, σε μεσημεριανή εκπομπή του «Top-fm», «οι σχέσεις της Π.Α.Ε με τον ποδοσφαιριστή βρίσκονται σε πολύ καλό επίπεδο τα τελευταία χρόνια, καθώς είναι από τους ποδοσφαιριστές που έχουν αγωνιστεί στο παρελθόν στην ομάδα και έχουν αναδειχθεί μέσα από αυτή». Στην συνέχεια τόνισε πως στον ποδοσφαιριστή «έχει γίνει επίσημη πρόταση συνεργασίας, από το καλοκαίρι, όμως ο ίδιος ήθελε να αγωνιστεί σε πρωτάθλημα της Ιταλίας». Παράλληλα πιστοποίησε τις επαφές των δύο πλευρών, λέγοντας ότι «το τελευταίο διάστημα ο Αμπελάς βρέθηκε στην Ρόδο και πως είχε επαφή με τον Πρόεδρο της ομάδας Κώστα Χρυσοχοΐδη» ενώ το πιο σημαντικό αναφέρθηκε λίγο αργότερα όταν επιβεβαίωσε το επίσημο ενδιαφέρον του «γηραιού» λέγοντας πως: «ο Διαγόρας ενδιαφέρεται για την απόκτησή του δεν υπάρχει θέμα οικονομικό και πως είναι απόφαση του ιδίου του ποδοσφαιριστή για το αν ντυθεί στα "κυανέρυθρα"».



ΑΓΩΝΙΣΤΙΚΑ

Αποφασισμένοι να αναστρέψουν -και γρήγορα μάλιστα- το δημιουργηθέν εις βάρος τους κλίμα είναι οι «κυανέρυθροι». Βέβαια γνωρίζουν καλά πόσες αλλά και ποιες δυσκολίες κρύβουν οι συναντήσεις απέναντι στην Ρόδο σε ένα τοπικό ντέρμπι της πόλης. Είναι όμως στους στόχους τους να παίξουν καλό ποδόσφαιρο και να ικανοποιήσουν όλους όσους βρεθούν στο Δημοτικό Στάδιο την ερχόμενη Κυριακή.

Πρώτος στόχος ήταν η αναπτέρωση του ηθικού μετά το ισόπαλο 2-2 με τον Απόλλωνα Αθηνών.

Για τον λόγο αυτό το πρώτο βήμα έκανε η Διοίκηση της ομάδας η οποία κατέβαλε την Τρίτη σε όλους τους ποδοσφαιριστές και το προσωπικό της ΠΑΕ τον μισθό του Οκτωβρίου ενώ αναμένεται εντός των προσεχών ημερών και πιθανότατα αυτό να γινόταν και χθες, να καταβάλει σε όσους έχουν λαμβάνειν από τους ποδοσφαιριστές τις δόσεις των συμβολαίων που έχουν συμφωνηθεί. Οι παίκτες από την πλευρά τους ξεκίνησαν από χθες την προετοιμασία τους με διπλή προπόνηση.

Χθες το πρωί πήγαν στο γυμναστήριο κι έκαναν ασκήσεις ενδυνάμωσης στα πλαίσια του προγράμματος προετοιμασίας που έχει καταρτίσει η τεχνική ηγεσία. Από την φάση αυτή της προετοιμασίας απουσίασαν οι Ερνέστο Φερέϊρα και Εντου Μπρίτο που ακολούθησαν ατομικό πρόγραμμα τρέχοντας μόνοι τους με σκοπό να προλάβουν να είναι έτοιμοι την ερχόμενη Κυριακή στον αγώνα με την Ρόδο. Ο πρώτος πάντως είναι λίγο δύσκολο να προλάβει καθώς το πρόβλημα στον τετρακέφαλο πρέπει να αποθεραπευθεί για να ρισκάρει έστω ο προπονητής του να τον χρησιμοποιήσει σε φουλ ρυθμούς και μάλιστα σε ένα αγώνα ντέρμπι. Για τον δεύτερο πιστεύεται πως δεν έχει κάτι το σοβαρό και πώς θα ακολουθήσει σήμερα και αύριο κανονικούς ρυθμούς προπόνησης για να είναι έτοιμος μέχρι την Κυριακή από κάθε άποψη. Το απόγευμα οι παίκτες του Διαγόρα έκαναν ασκήσεις τεχνικής με μπάλα αλλά και τακτική που θα ακολουθηθεί από τους ίδιους στο Κυριακάτικο ματς χωρίς αυτό να σημαίνει πως ο Ντανιέλ Μπατίστα φανέρωσε τις προθέσεις του σε ό,τι αφορά τους έντεκα που θα χρησιμοποιήσει. Εξάλλου είναι νωρίς ακόμα για να αποφασίσει για κάτι τέτοιο μιας και περιμένει τους δύο προαναφερθέντες παίκτες να αποθεραπευθούν και να επιστρέψουν σε κανονικούς ρυθμούς.

Οι «κυανέρυθροι» θα γυμνασθούν σήμερα αύριο και το Σάββατο στην τελευταία προπόνηση ο κόουτς της ομάδας θα ανακοινώσει τους δεκαοκτώ που θα χρειασθεί για τον Κυριακάτικο αγώνα.

ΚΟΛΟΣΣΟΣ

ΣΤΗΝ ΑΠΟΣΤΟΛΗ



ο Μητρόπουλος

σελ. 20

ΠΡΩΤΑΘΛΗΜΑΤΑ ΕΠΣΔ

ΟΡΙΣΤΗΚΑΝ ΤΑ ΥΠΟΛΟΙΠΑ



παιχνίδια των Τοπικών Πρωταθλημάτων

σελ. 18

ΠΡΩΤΑΘΛΗΜΑΤΑ ΕΠΟ Γ' ΕΘΝΙΚΗ-ΠΕΡΙΦΕΡΕΙΑΚΟ

«ΟΠΩΣ ΟΛΑ ΤΑ ΠΑΙΧΝΙΔΙΑ»

Συνεχίζεται χωρίς ιδιαίτερα προβλήματα η προετοιμασία της Ρόδου, εν` όψει του ντέρμπι της 12ης αγωνιστικής με αντίπαλό τον συμπολίτη Διαγόρα. Τα πρόσφατα προβλήματα που αντιμετώπιζε ο προπονητής της ομάδας Γιώργος Στράντζαλης και αφορούσαν τους τραυματισμούς των Ναλμπάντη και Δερμιτζάκη, παύουν να υφίστανται, γεγονός που του δίνει περισσότερες επιλογές για το ντέρμπι.

Στην διάθεση του για το παιχνίδι της Κυριακής, θα είναι και ο έμπειρος αμυντικός μέσος Τρούλης, που εξέτισε την ποινή της μίας αγωνιστικής που του είχε επιβληθεί, λόγω καρτών. Δεν θα έχει όμως τους Κωνσταντάκη που θα ξεκινήσει να προπονείται στις αρχές τις νέας εβδομάδας, και τον Αθανασίου που ακολουθεί ατομικό πρόγραμμα και θα επιστρέψει στην ενεργό δράση μετά από σαράντα ημέρες περίπου.

Χθες οι «πράσινοι» της Ρόδου, προπονήθηκαν πίσω από τις εξέδρες του Δημοτικού Σταδίου, σε θέματα τακτικής, ενώ σήμερα που αναμένεται να πραγματοποιηθεί οικογενειακό διπλό, η προπόνηση θα γίνει στο τερέν του γηπέδου. Για το τοπικό ντέρμπι μίλησε στην «δσπορ» ο Στράνταλης και αναφέρθηκε στον τρόπο που «βλέπει» το παιχνίδι. Συγκεκριμένα είπε: «Είναι ένα παιχνίδι όπως όλα τα άλλα. Εμείς θα πρέπει να συνεχίσουμε στον ίδιο ρυθμό και από παιχνίδι σε παιχνίδι να ανεβάζουμε την απόδοση μας. Πιστεύω πως στο τέλος του πρώτου γύρου θα έχουμε φτάσει σε ένα επιθυμητό αποτέλεσμα, ενώ στον δεύτερο θα βρεθούμε στο ανώτερο σημείο της απόδοσης μας. Αυτό που έχει μεγάλη σημασία είναι η υγεία των ποδοσφαιριστών».

ΕΠΙΣΚΕΨΗ ΤΗΣ ΠΑΕ ΡΟΔΟΣ ΣΤΟ 16ο ΔΗΜΟΤΙΚΟ

Ως ένα ακόμη παιχνίδι του πρωταθλήματος, αντιμετωπίζει ο προπονητής της Ρόδου Γιώργος Στράντζαλης αυτό με τον Διαγόρα

ΣΧΟΛΕΙΟ

Αντιπροσωπεία της ΠΑΕ Ρόδος αποτελούμενη από τον προπονητή Γιώργο Στράντζαλη, τους ποδοσφαιριστές Νίκο Καρκαλέτση, Σάκη Ναλπάντη, Βασίλη Κλιάφα, το Γενικό αρχηγό Μανώλη Κώτη και τον Υπεύθυνο Δημοσίων Σχέσεων Νίκο Τσατταλιό επισκέφθηκαν το πρωί της Τετάρτης το 160 Δημοτικό Σχολείο της πόλης μας.

Οι μικροί μαθητές της ΣΤ τάξης με επικεφαλής το Δ/ντή κ. Γιάννη Παραγυιό και τις δασκάλες των παιδιών κ. Ελένη Φαυγή, Αννα Γαλούνη και Κατερίνα Τριανταφύλλου υποδέχθηκαν με πολύ ενθουσιασμό και ζωντάνια την αποστολή της ομάδος.

Οι προσκεκλημένοι συζήτησαν για τον αθλητισμό, τα πλεονεκτήματα που αυτός προσφέρει, τη σωστή διατροφή, το «ευ αγωνίζεσθαι» στο στίβο και τη ζωή, και υπογράμμισαν την ανάγκη να είναι πρωτίστως καλοί μαθητές και καλοί άνθρωποι.

Στο τέλος έπαιξαν το παιχνίδι των ερωτήσεων χαρίζοντας τους φανέλες και καπελάκια της Ρόδου, καθώς και μια μπάλα με τις υπογραφές όλων των παικτών της ομάδος.

Μέχρι την αποχώρηση από το σχολείο οι ποδοσφαιριστές της ομάδος είχαν πνιγεί σε μια πρωτόγνωρη αγκαλιά με μαθητές, υπογράφοντας δεκάδες αυτόγραφα.

Αποχωρώντας από το σχολείο οι πιτσιρικάδες ζήτησαν να τους ξανάρθουν και την Κυριακή να πετύχουν μεγάλη νίκη κατά του Διαγόρα!!!

ΙΑΛΥΣΟΣ

«ΜΟΝΟ ΝΙΚΗ»

• Δηλώσεις που φανερώνουν το μέγεθος της επιθυμίας του προπονητή του Ιαλυσού, για το παιχνίδι με το Μοσχάτο

Από σήμερα ανεβάζει ρυθμούς ο Ιαλυσός, με αφορμή το επόμενο εντός έδρας παιχνίδι της 8ης αγωνιστικής, με αντίπαλό το Μοσχάτο. Χθες ο προπονητής της ομάδας Βασίλης Δελαπόρτας, έδωσε ρεπό στους ποδοσφαιριστές του, τους οποίους αναμένει σήμερα στο «Οικονομίδειο» για την καθιερωμένη προπόνηση. Οι «ερυθροκίτρινοι» θα προπονηθούν σε θέματα τακτικής και εκτέλεσης σουτ, και αύριο σε θέματα τακτικής. Το Σάββατο θα πραγματοποιηθεί η τελευταία προπόνηση της ομάδας η οποία θα εξελιχθεί σε χαλαρούς ρυθμούς, ενώ λίγο αργότερα θα ανακοινωθεί και η αποστολή για το παιχνίδι της επόμενης ημέρας.

Η βαθμολογική θέση του Ιαλυσού τον αναγκάζει να ζητά μόνο ένα αποτέλεσμα από το παιχνίδι με το Μοσχάτο και αυτό σύμφωνα με τον προπονητή του που μίλησε στην «δσπορ», «είναι η νίκη με απώτερο σκοπό τους τρεις βαθμούς που αναλογούν σε αυτή».

Και το όνομα αυτού, Στασινόπουλος

Ο Βασίλης Στασινόπουλος θα είναι ο αντικαταστάτης του Νίκου Ομηρίδη στην τεχνική ηγεσία της Ιεράπετρας. «Δεν έχω ρίξει ποτέ ομάδα που έχω αναλάβει. Το ίδιο θα γίνει και τώρα.

Μέχρι το τέλος του πρώτου γύρου θα δώσουμε όλοι εξετάσεις», ήταν τα πρώτα λόγια του 53χρονου Έλληνα προπονητή με το πέρας της συμφωνίας

Ψάχνουν επενδυτή στον Πύργο

«Τι είχες Γιάννη, τι είχα πάντα», λέει μια Ελληνική παροιμία, που φαίνεται να ταιριάζει γάντι στον Πανηλειακό.

Βλέπετε ο Φάνης Παπαδόπουλος έχει βγει στη...γύρα, ψάχνοντας απεγνωσμένα έναν όμιλο επιχειρηματιών, ο οποίος και θα αναλάβει το πλειοψηφικό πακέτο των μετοχών, με σκοπό να βγάλει την ομάδα από το οικονομικό αδιέξοδο στο οποίο έχει περιέλθει. Ο Παπαδόπουλος πάντως δεν είναι ο μοναδικός που έχει αναλάβει δράση, αφού σύμφωνα με πληροφορίες υπάρχουν κι άλλοι παράγοντες που έχουν εμπλακεί στο παιχνίδι, με απώτερο στόχο να βοηθήσουν όσο μπορούν το σύλλογο της πρωτεύουσας της Ηλείας.

Καζάνι που βράζει ο Βύζας Μεγάρων

Ο αναβρασμός και η αγανάκτηση των ανθρώπων του Βύζαντα για τη διαιτησία της κυριακάτικης αναμέτρησης με τη Ρόδο αποτυπώνουν με έξυπνη και ιδιαίτερα χιουμοριστική ανακοίνωση οι οργανωμένοι φίλαθλοι του Βύζαντα Με τίτλο «Στεγνοκαθαριστήρια Η ΩΡΑΙΑ ΛΕΣΒΟΣ (δεχόμαστε παραγγελίες και από άλλους νομούς.

Παράδοση στον τόπο σας!)», οι Μεγαρίτες οπαδοί αναφέρουν μεταξύ άλλων στη διαμαρτυρία τους:

«Στο πλαίσιο των μαθημάτων επαγγελματικού προσανατολισμού που παραδίδει η διαιτησία και μετά το μάθημα χειρουργείου που παρέδωσε χωρίς αναισθητικό στο Αγρίνιο (βλ Παναιτωλικός-Βύζας) και στη Ριζούπολη (βλ. Απόλλων-Βύζας), χθες είχαμε παράδοση σεμιναρίου στεγνού καθαρίσματος στο γήπεδο των Μεγάρων (σημ. οι παραδόσεις αυτές δίνονται σε καινούργιο χώρο για να μπορεί να της παρακολουθήσει ο μέγιστος αριθμός ενδιαφερομένων). Του σεμιναρίου τούτου προϊστατο ο φέρελπις, εκ Λέσβου ορμώμενος, ονόματι Βουράνης, με άξιο βοηθό τον έτερο φέρελπι νεανία Βουλγαρέλλη.

Οι "κύριοι" αυτοί με το μέγιστο επαγγελματισμό μάς έδειξαν πώς καθαρίζονται τα "κουστούμια" με το στεγνό τρόπο. Πράγματι πάνω στο "κουστούμι" του πρωταθλήματος της Γ Εθνικής δεν έμεινε ούτε ψεγάδι. Λεκέδες όπως πέναλτι στον Ροζάλες (3'), καθαρό γκολ Ευαγγελάτου (32'), τα α τετ Σκαλίδη (63'), δεύτερο και τρίτο γκολ της Ρόδου (καθαρά οφσάιντ) καθαρίστηκαν με τρόπο άψογο και έτσι ώστε, αν υπάρχει η παραμικρή αμφιβολία να δοθεί η απάντηση με τη γνωστή ερώτηση: Ρε παιδιά, τρία φάγατε, τι διαμαρτύρεστε;».

ΚΛΕΑΝΘΗΣ

ΑΞΙΟΣ ΤΗΣ ΜΟΙΡΑΣ ΤΟΥ

Δεν κατάφερε να κερδίσει ούτε τον Πρωτέα εντός έδρας ο Κλεάνθης, αν και προηγήθηκε με γκολ του Ορφανού

Για άλλη μια φορά ο Κλεάνθης δεν κατάφερε να κερδίσει εντός έδρας. Αυτή την φορά ήρθε ισόπαλος με σκορ 1-1 με τον Πρωτέα Φωκαίας στο εξ αναβολής παιχνίδι της 5ης αγωνιστικής.

Το παιχνίδι ήταν μοιρασμένο για τις δύο ομάδες, με τον Κλεάνθη να χάνει κάποιες ευκαιρίες, ενώ οι φιλοξενούμενοι ισοφάρισαν χωρίς να απειλήσουν σ' άλλη φάση τον Σαββιδάκη.

Ο Κλεάνθης ευτύχησε να προηγηθεί με ένα εντυπωσιακό γκολ του Ορφανού, αλλά δεν κατάφερε στις ευκαιρίες που του παρουσιάστηκαν να διπλασιάσει τα τέρματά του και να «τελειώσει» το παιχνίδι.

Ετσι, είκοσι λεπτά πριν την συμπλήρωση του 90λεπτου ήρθε μοιραία η ισοφάριση μετά από λάθος εκτίμηση του Σαββιδάκη σε φάουλ του Νταραγκλίτση.

Πάντως, πολλά παράπονα εκφράζονται απ' την πλευρά του Κλεάνθη για τη διαιτησία του Τσίχλη, ο οποίος στο β' μέρος «έκλεισε» την ομάδα του Παραδεισίου στο μισό γήπεδο με τα πολλά φάουλ που καταλόγιζε εις βάρος του.

Φάσεις και γκολ

15' Ατομική προσπάθεια του Ορφανού που μπήκε από πλάγια αριστερά και με δυνατό σουτ ανάγκασε τον Κυρλέση να διώξει σε κόρνερ.

37' Ο Ορφανός έπιασε ένα μονοκόμματο σουτ, λίγο έξω απ' την περιοχή στέλνοντας την μπάλα στο βάθος της εστίας του Κυρλέση και κάνοντας, το 1-0.

65' Σέντρα του Ροδίτη, κεφαλιά του Ορφανού, απέκρουσε ο Κυρλέσης.

73' Μετά από κοντρόλ με το στήθος του Κρομύδα Γ., ο διαιτητής Τσιχλής, σφυρίζει φάουλ, για χέρι. Την εκτέλεση αναλαμβάνει ο Νταραγκλίτσης, που σουτάρει δυνατά, ο Σαββίδης χάνει την μπάλα στην προσπάθειά του να μπλοκάρει σταθερά και μετά από σύγχυση ο Δερμιτσόγλου με προβολή φέρνει το παιχνίδι στα ίσια 1-1.

80' Αλλη μια κεφαλιά του Ορφανού, η μπάλα λίγο άουτ.

Διακριθέντες

Απ' τον Κλεάνθη ξεχώρισαν οι Τριανταφύλλου, Ορφανός, Φεσάκης και Κουμπιού, και απ' τους φιλοξενούμενους οι Κοβιός, Τσέπας και Δερμιτσόγλου.

Διαιτησία

Πολλά παράπονα απ' τον διαιτητή Τσιχλή έχει ο Κλεάνθης, χωρίς προβλήματα οι βοηθοί Βιτζηλαίος, Δράκος.

Οι συνθέσεις:

Κλεάνθης: *Σαββιδάκης, Φασάκης (82' Νικολός), Τσαφής, Τριανταφύλλου, Καραβόλιας, Ροδίτης, Κουμπιού, Κρομύδας Γ., Ορφανός, Τσαλέλης (65' Σπάρταλης Αλ.), Σπάρταλης Μ.*

Πρωτέας Φωκαίας: *Κυρλέσης, Δημόπουλος, Θάνος, Κουλουμπλής, Τσέπας, Διαμαντής (46' Νταραγκλίτσης), Νίκκου (89' Παπαδογιαννάκης), Δερμιτσόγλου, Κοβιός, Χόρτσας (83' Θεολόγου)*

Στο τραπέζι η ΕΠΑΕ Β' και Γ' κατηγορίας

Συνεδριάζει την Παρασκευή 24-11-06 και ώρα 5 μ.μ το Δ.Σ. της Ένωσης Επαγγελματικού Ποδοσφαίρου Β', Γ' Εθνικής Κατηγορίας, στα γραφεία της Ένωσης (Θεμιστοκλέους 42, 4ος όροφος), με θέματα Ημερήσιας Διάταξης:

1.- Χορηγία Πρωταθλήματος
2.- Χορηγία Π.Α.Ε.
3.- Τηλεοπτικά
4.- Διαιτησία
5.- Θέματα Προσωπικού
6.- Λοιπά Θέματα-Ανακοινώσεις

ΕΛΛΑΔΑ - ΔΙΕΘΝΗ

ΠΡΩΤΟΣΕΛΙΔΑ



Η ώρα του Σπανούλη!



Περισσότερα λεπτά συμμετοχής θα έχει στα επόμενα ματς ο Βασίλης Σπανούλης

Ο τραυματισμός του Κερκ Σνάιντερ, που υπέστη κάταγμα στο δεξί χέρι και θα απουσιάσει από τους αγωνιστικούς χώρους για 8-10 εβδομάδες ανοίγει το δρόμο στον Βασίλη Σπανούλη.

Ο Έλληνας γκαρντ θα πάρει περισσότερα λεπτά συμμετοχής στους προσεχείς αγώνες της ομάδας του, όπως προανήγγειλε ο προπονητής του στους Χιούστον Ρόκετς, Τζεφ Βαν Γκάντι.

Πτώση δύο θέσεων για την εθνική μας ομάδα

Στη 16η θέση της κατάταξης της FIFA για τον Νοέμβριο, η οποία ανακοινώθηκε χθες, βρίσκεται η εθνική μας ομάδα. Το αντιπροσωπευτικό μας συγκρότημα (το οποίο έχει 945 βαθμούς) «έχασε» δύο θέσεις αφού τον προηγούμενο μήνα βρισκόταν στην 14η θέση. Επικεφαλής της κατάταξης εξακολουθεί να είναι η Βραζιλία, ενώ δεύτερη παραμένει η παγκόσμια πρωταθλήτρια Ιταλία.

Πάντως, η εθνική μας έχει τη μεγαλύτερη βαθμολογία από τις ομάδες που βρίσκονται στον όμιλο μας για την προκριματική φάση του Ευρωπαϊκού Πρωταθλήματος του 2008. Σημειώνεται ότι η Τουρκία είναι 25η με 845 βαθμούς, ενώ 50η είναι η Νορβηγία με 587 βαθμούς. Αναλυτικά η πρώτη εικοσάδα της κατάταξης της FIFA:

1. Βραζιλία 1588 βαθμοί
2. Ιταλία 1560
3. Αργεντινή 1551
4. Γαλλία 1523
5. Αγγλία 1359
6. Γερμανία 1348
7. Ολλανδία 1305
8. Πορτογαλία 1258
9. Νιγηρία 1242
10. Τσεχία 1190
11. Καμερούν 1160
12. Ισπανία 1154
13. Ουκρανία 1054
14. Σουηδία 958
15. Κροατία 948
16. Ελλάδα 945
17. Ελβετία 937
18. Ακτή Ελεφαντοστού 919
19. Ρουμανία 912
20. Μεξικό 887



Στη 16η θέση της κατάταξης της FIFA για τον Νοέμβριο είναι η εθνική μας ομάδα

Κάριου: «Είμαστε η καλύτερη ομάδα της Ευρώπης»



Μέχρι και στην κατάκτηση του Τσάμπιονς Λιγκ μπορεί να φτάσει φέτος η Λιόν σύμφωνα με τον Κάριου

Ο Τζόν Κάριου πραγματοποίησε μια εξαιρετική εμφάνιση κόντρα στην Ρεάλ Μαδρίτης το βράδυ της Τρίτης στο Μπερναμπέου, πετυχαίνοντας μάλιστα το πρώτο τέρμα της Λιόν στο ισόπαλο 2-2, ενώ ταλαιπώρησε αφάνταστα την αμυντική γραμμή των Μαδριλένων.

Οι πρωταθλητές Γαλλίας, μετά την ισοπαλία με την Ρεάλ Μαδρίτης εξασφάλισαν την πρώτη θέση του ομίλου και ο Κάριου εξέφρασε την άποψη, ότι η Λιόν φέτος έχει την πιο δυνατή ομάδα στην Ευρώπη και μπορεί να φτάσει ακόμα και μέχρι την κατάκτηση του Τσάμπιονς Λιγκ.

ΤΟ ΠΟΔΟΣΦΑΙΡΟ ΤΩΝ ΙΝΔΙΑΝΩΝ

Την δική τους εκδοχή για το πως πρέπει να παίζεται το σύγχρονο ποδόσφαιρο δίνουν οι ινδιάνοι της φυλής Παρέσι.

Σύμφωνα με μία παράδοση που κρατάει δεκάδες χρόνια, στο δικό τους παιχνίδι επιτρέπεται η επαφή της μπάλας να γίνεται μόνο με το κεφάλι!



Έτσι για να επιτευχθεί το γκολ όπως αντιλαμβάνεται κανείς θα πρέπει ουσιαστικά να έρπονται!

Το πρωτότυπο αυτό άθλημα, το οποίο αποτελεί παραλλαγή του "βασιλιά των σπορ" θα παρουσιαστεί στην άτυπη "Ολυμπιάδα" 40 βραζιλιάνικων φυλών από ινδιάνους που θα διεξαχθεί στις 27 Νοεμβρίου.

ΕΚΛΕΙΣΕ Ο ΦΑΚΕΛΟΣ Κεντέρη-Θάνου



Οριστικό τέλος -και στα χαρτιά- δόθηκε στην πολύκροτη υπόθεση του Κώστα Κεντέρη και της Κατερίνας Θάνου μετά από δύο χρόνια.

Ο φάκελος των δύο Ολυμπιονικών μας, οι οποίοι προετοιμάζονται για να επιστρέψουν στους στίβους, σφραγίστηκε από το Ανώτατο Αθλητικό Δικαστήριο της Λωζάννης, το οποίο επικύρωσε την απόσυρση της έφεσης που είχε υποβάλλει η IAAF, υπογεγραμμένη από τον πρόεδρο του πάνελ, Άλαν Σάλιβαν την 20ή Νοεμβρίου 2006.

Πιο συγκεκριμένα, το CAS αποφάσισε ομόφωνα να επικυρώσει την απόσυρση της έφεσης της Παγκόσμιας Ομοσπονδίας, να τερματίσει την διαδικασία και να σβήσει την υπόθεση και την ογκώδη δικογραφία της από το Αρχείο. Παράλληλα, δέχθηκε την επιχειρηματολογία του δικηγόρου των αθλητών για να μην επιβαρυνθούν οι αθλητές με τα έξοδα της διαδικασίας αλλά η IAAF.

«Αυτή η απόφαση, η οποία είναι τελική και δεσμευτική, κλείνει και ουσιαστικά την πολύκροτη αυτή υπόθεση. Είμαστε σαφώς ικανοποιημένοι αφού το Ανώτατο Αθλητικό Δικαστήριο και επίσημα βάζει τέλος στην νομική διαδικασία, η οποία διήρκησε σχεδόν 19 μήνες. Ευχαριστούμε αυτούς που μας στήριξαν όλο αυτό το διάστημα, τις οικογένειες μας, φιλικά πρόσωπα και μερίδα του ελληνικού και διεθνούς Τύπου», ήταν το πρώτο σχόλιο του νομικού εκπροσώπου των Ελλήνων πρωταθλητών μας, Γρηγόρη Ιωαννίδη.



ΠΡΩΤΑΘΛΗΜΑΤΑ - Ε.Π.Σ.Δ. - ΜΙΚΤΕΣ

ΝΙΚΗ ΕΠΕΙΓΟΝΤΩΣ

Με μοναδικό στόχο το «τρίποντο» φιλοξενεί σήμερα στις 3:00μ.μ. στα Μάσαρη ο τοπικός Αστέρας την Τήλο - Απόντες οι τιμωρημένοι Μουδάτος, Παπαδόπουλος και ο τραυματίας Μ. Σκαφίδας

Χωρίς περαιτέρω προβλήματα, απ' τα ήδη υπάρχοντα ολοκληρώθηκε η προετοιμασία του Αστέρα Μ. για το σημερινό παιχνίδι με την Τήλο μετά το χθεσινό χαλάρωμα.

Η ομάδα του προπονητή Μιχάλη Κυπριώτη προέρχεται από την μεγάλη ανατροπή στο ντέρμπι με τον Αγ. Γεώργιο Μαλώνας και την ισοπαλία που απέσπασε και αγωνίζεται σήμερα με μοναδικό στόχο τη νίκη. Μια νίκη που θα βοηθήσει την ομάδα και ψυχολογικά και βαθμολογικά.

Για το σημερινό παιχνίδι μίλησε στην «δσπορ» ο προπονητής της ομάδας Μιχάλης Κυπριώτης, ο οποίος δήλωσε: «Περιμέναμε πώς και πώς αυτό το ματς για να παλέψουμε για τη νίκη που θα μας βοηθήσει βαθμολογικά αλλά και ψυχολογικά καθώς αν νικήσουμε στη συνέχεια θα αγωνιζόμαστε με λιγότερο άγχος. Θέλουμε αυτή τη νίκη και είμαι σίγουρος πως αν παίξουμε όπως μπορούμε θα τα καταφέρουμε. Αναγνωρίζουμε τις δυσκολίες του παιχνιδιού, όμως οφείλουμε να τα δώσουμε όλα για την κατάκτηση του "τρίποντου"».

Απ' την προσπάθεια που θα κάνει σήμερα ο Αστέρας Μ., θα απουσιάσουν ο τραυματίας Μ. Σκαφίδας και οι τιμωρημένοι Μουδάτσος και Παπαδόπουλος. Για τον πρώτο ολοκληρώνεται η τιμωρία του σ' αυτό το παιχνίδι, ενώ ο Παπαδόπουλος που αποβλήθηκε στο παιχνίδι της προηγούμενης αγωνιστικής τιμωρήθηκε με ποινή τεσσάρων αγωνιστικών.

Διαιτητής της συνάντησης θα είναι ο Τσαγγάρης με βοηθούς τους Στεφανάκη και Καραχανή, ενώ παρατηρητής του αγώνα θα είναι ο Παυλούς.

Ορίστηκαν οι αγώνες

Ορίστηκαν τα παιχνίδια για όλα τα πρωταθλήματα της ΕΠΣΔ που περιλαμβάνουν αγώνες το Σαββατοκύριακο για τις τρεις τοπικές κατηγορίες καθώς και για το πρωτάθλημα υποδομών. Αναλυτικά το πρόγραμμα των αγώνων:

Σάββατο

Α' Κατηγορία

«TOP FM»

• **Λίνδος (1:00μ.μ.)** Κλεόβουλος - Νικαγόρας Παρατηρητής: Ντάκας

• **Μαριτσά (2:45μ.μ.)** Ηρακλής Μ. - ΑΕ Κατταβιάς Παρατηρητής: Κυπραίος

• **Κάλυμνος (2:45μ.μ.)** Κάλυμνος - ΑΕΡΑ Παρατηρητής: Κουλουριώτης

• **Κως (2:45μ.μ.)** Ανταγόρας - Φοίβος Παρατηρητής: Βραχνάς

• **Βάτι (2:45μ.μ.)** Διαγόρας Β. - Διγενής Παρατηρητής: Χουρδάς

•**Αρχάγγελος (2:45μ.μ.)** Αρης - Αγ. Γεώργιος

• **Καλυθιές (2:45μ.μ.)** Απόλλωνας Κ. - Αναγέννηση Εμ. Παρατ.: Μακρής

Β' Κατηγορία

Α' Ομιλος

Σάββατο

• **Σάλακος (2:45μ.μ.)** Ασπίδα Σ. - Αστέρας Π. Παρατηρητής: Σταματίου

• **Λάρδος (2:45μ.μ.)** Ηρακλής Λ. - Ξάνθος Παρατηρητής: Σταυριανός

Κυριακή

• **Κάρπαθος (12μ.μ.)** Ποσειδώνας Κ. - Ευαγόρας Παρατηρητής: Σπανός

•**Αγ. Απόστολοι (11π.μ.)** Ορφέας - Δόξα Ψ. Παρατηρητής: Μαυρουδής

• **Κρεμαστή (2:45μ.μ.)** Δαμάγητος - Ασπίδα Απ. Παρατηρητής: Κωνσταντίνου

Β' Ομιλος

Σάββατο

• **Αντιμάχεια (2:45μ.μ.)** Αντίμαχος - Θύελλα Π. Παρατηρητής: Ράπανος

• **Πυλί (2:45μ.μ.)** Δίκαιο - Ερμής Παρατηρητής: Αναθρεπτάκης

Κυριακή

• **Αρχίπολη (11:00π.μ.)** Ακουσίλαος - Απόλλωνας Απ. Παρατηρητής: Πάλλας

• **Αγ. Ισίδωρος (11:30π.μ.)** Αγ. Ισίδωρος - Βαθύ Παρατηρητής: Σεβδαλάκης

• **Λάερμα (12:00μ.μ.)** Πολύστρατος - Δόξα Κ. Παρατηρητής: Εγγλέζος

Γ' Κατηγορία

Α' Ομιλος

Κυριακή

• **Λύκειο Ιαλυσού (11:00π.μ.)** Ηλιος - Αναγέννηση Ν.Ρ. Παρατηρητής: Κονδυλιός

• **Μεσαναγρός (11:30π.μ.)** Μεσαναγρός - Ο.Φ. Ιστρίου Παρατηρητής: Σαββίδης

• **Αγ. Απόστολοι (1:00π.μ.)** Κάστρο - ΠΑΣ Ασκληπειού Παρατηρητής: Βεργίδης

• **Δαματριά (2:45μ.μ.)** Δήμητρα - Πετρώνας Παρατηρητής: Καρίκης

• **Αρχίπολη (2:45μ.μ.)** Εθνικός Αρχ. - Ατρόμητος Δ. Παρατηρητής: Ντάκας

Β' Ομιλος

Σάββατο

• **Κοσκινού (11:30π.μ.)** Σύμη - Ιάλυσος '97 Παρατηρητής: Αδαμάκης

• **Αγ. Απόστολοι (3:00μ.μ.)** Ροδιακός - Αλθαιμένης Παρατηρητής: Μπακαρής

Κυριακή

• **Γεννάδι (2:45μ.μ.)** Ομόνοια Γ. - Δωριέας Παρατηρητής: Κούρτης

• **Αφάντου (2:45μ.μ.)** Χάλκη - Ευκλής Παρατηρητής: Νικολής

• **Αγ. Απόστολοι (3:00μ.μ.)** Ζευς - Ταξιάρχης Παρατηρητής: Περαντινός

Γ' όμιλος Νήσων

• **Πολυβώτης - Λειψοί** Αναβλήθηκε

Κυριακή

• **Λέρος (2:45)** Α.Ε. Λέρου - Δόξα Λέρου Παρατηρητής: Καρπαθάκης

• **Κως (2:45)** Ασκληπειός - ΠΑΟ Κω Παρατηρητής: Κίνας

Πρωτάθλημα υποδομών

Α' όμιλος

Σάββατο

• **Λύκειο Ιαλυσού (11:00π.μ.)** Ιάλυσος - Απόλλων Απ.

Κυριακή

• **Κρεμαστή (11:00π.μ.)** Αστέρας Π. - Κλεάνθης

• **Μαριτσά (11:00π.μ.)** Ηρακλής Μ. - Φοίβος

• **Διμυλιά (11:00π.μ.)** Ατρόμητος Δ. - Αναγέννηση Εμπ.

• **Απέρι** Ποσειδώνας Κ. - Ευκλής

Β' όμιλος

Κυριακή

• **Ασπίδα Απολακκιάς - ΠΑΣ Ασκληπειού 0-3 α.α.**

• **Αφάντου (11:00π.μ.)** Α.Ε.Ρ.Α. - Αστέρας Μ.

• **Γεννάδι (12:30)** Ομόνοια Γ. - Απόλλων Κ.

• **Λάερμα (2:30μ.μ.)** Πολύστρατος - Αγ. Γεώργιος

• **Καλυθιές (2:45μ.μ.)** Ερμής Κ. - Διγενής

Γ' όμιλος

Σάββατο

• **Αγ.Απόστολοι (9:30π.μ.)** Αναγέννηση Ν.Ρ. - Ρόδος

• **Αγ. Απόστολοι (11:00π.μ.)** Δωριέας - Ορφέας

• **Αγ. Απόστολοι (1:00μ.μ.)** Ζευς - Ευαγόρας

Κυριακή

• **Αγ. Απόστολοι (9:30π.μ.)** Νίκη Ρόδου - Αγ. Ισίδωρος

Δευτέρα

• **Αγ. Απόστολοι (3:00μ.μ.)** Διαγόρας - Διαγόρας Β.

ΑΠΟΦΑΣΕΙΣ Πειθαρχικής Επιτροπής

Η Πειθαρχική Επιτροπή της ΕΠΣΔ στη συνεδρίαση της 22/11/2006, αποφάσισε τα κάτωθι:

Α.- Σύμφωνα με τις διατάξεις του άρθρου 76 του ΚΑΠ και με βάση τις γραμμένες από τους διαιτητές στα οικεία Φ.Α. σημειώσεις, επέβαλε στους κάτωθι αποβληθέντες ή παρατηρηθέντες ποδ/στές τις αντίστοιχες ποινές:

Α' Κατηγορία

Ομάδα	Ποδοσφαιριστής	Ποινή
Αστέρας Μ.	Παπαδόπουλος	4
Νικαγόρας	Φούσκας	3
Αγ. Γεώργιος	Παντίδος	1
Απόλλωνας Κ.	Κιλασίν	1
Α.Ε.Ρ.Α.	Μπρινιακάκης	1

Β' Κατηγορία

Απόλλωνας Απ.	Ντάλκουρας	2
Ορφέας	Μπουμπουλάκης	1
Δαμάγητος	Καραγιάννης	1
Ηρακλής Λ.	Καπιώτης	1

Γ' Κατηγορία

Δωριέας	Παπουτσάκης	1
Ταξιάρχης	Χαλάτση	1
Εθνικός	Φλεβάρης	1

Κύπελλο

Φοίβος	Παλάζης	1
Απόλλωνας Κ.	Κόκα	1

Σε απολογία καλούνται οι:

• Αστέρας Μ. και ο εκπρόσωπος του Νικήτας.

• Νικαγόρας, ο προπονητής του Κοκκαλάκης και ο εκπρόσωπος του Στρατής.

• Ξάνθος

ΑΠΟΦΑΣΕΙΣ ΕΠΙ ΑΠΟΛΟΓΙΩΝ

Μετά τις απολογίες των εγκαλουμένων βάσει των αναφορών και περιγραφών των προβλεπομένων από τον ΚΑΠ αξιωματούχων:

ΦΑ Αστέρας Μασ. - Φοίβος

Στο σωματείο Αστέρας Μασ. την έγγραφη επίπληξη (Αρθρο 72 παρ. 2).

Στον εκπρόσωπο του Σκούμπρο Ελευθέριο την απαγόρευση εισόδου στους αγωνιστικούς χώρους για δύο (2) αγωνιστικές και χρηματικό πρόστιμο πενήντα (50) ευρώ (Αρθρο 95 παρ. 4ε).

ΦΑ Διαγόρας Βατ. - ΑΕΡΑ

Στο σωματείο Διαγόρα Βατ. την έγγραφη επίπληξη (Αρθρο 72 παρ. 2).

Στον προπονητή του Λεπτοκαρύδη Κ. την απαγόρευση εισόδου στους αγωνιστικούς χώρους για δύο (2) αγωνιστικές και χρηματικό πρόστιμο πενήντα (50) ευρώ (Αρθρο 77 παρ.2).

Καταβολή προστίμου μέχρι 11/12/06 (Αρθρο 95 παρ. 4ε).

ΦΑ Απόλλων Καλ. - ΑΕ Καλύμνου

Στο σωματείο ΑΕ Καλύμνου την έγγραφη επίπληξη (Αρθρο 72 παρ. 2).

Στο πρόεδρο του Χατζημιχάλη Στέφανο την έγγραφη επίπληξη (Αρθρο 72 παρ. 2).

ΦΑ Πολύστρατος - Απόλλων Απολ.

Στο σωματείο Απόλλων Απολλώνων την έγγραφη επίπληξη (Αρθρο 72 παρ. 2).

Στον προπονητή του Μαργέλλο Σταμάτη την απαγόρευση εισόδου στους αγωνιστικούς χώρους για δύο (2) αγωνιστικές και χρηματικό πρόστιμο πενήντα (50) ευρώ (Αρθρο 77 παρ. 2).

Καταβολή προστίμου μέχρι 11/12/06.

ΠΡΩΤΑΘΛΗΜΑΤΑ Ε.Π.Σ.Δ.

Β' ΤΟΠΙΚΟ

ΜΕ «ΟΠΛΟ» ΤΗΝ ΕΔΡΑ

• Δύο νίκες στα επόμενα εντός έδρας παιχνίδια, θέλει ο Αγ. Ισίδωρος για να σταθεροποιηθεί στις πρώτες θέσεις του Α' Ομίλου της Β' Κατηγορίας

Αισιοδοξία επικρατεί στο στρατόπεδο του Αγ. Ισιδώρου μετά την άνετη νίκη της ομάδας επί του Ερμή Κ. με σκορ 3-1.

Αυτή η νίκη ανέβασε την ψυχολογία της ομάδας στα ύψη καθώς βρίσκεται πλέον δύο βαθμούς μακριά απ' την κορυφή. Την Κυριακή στις 11:30π.μ. ο Αγιος Ισίδωρος φιλοξενεί τον ουραγό της βαθμολογίας Βαθύ και που όλοι στον σύλλογο περιμένουν πως εύκολα ή δύσκολα θα κατακτήσουν τη νίκη. Για το παιχνίδι της Κυριακής μίλησε στην «δσπορ» ο πρόεδρος της ομάδας, Κυριάκος Φωτεινής, ο οποίος τόνισε: «Ελπίζω πως η ομάδα βρήκε τον ρυθμό της και έχει βάλει τις βάσεις για ένα καλό σερί νικών.

Μετά τη νίκη μας επί του Ερμή, οφείλουμε στα δύο εντός έδρας παιχνίδια που ακολουθούν να πάρουμε ισάριθμες νίκες, αρχής γενομένης από την Κυριακή, στο ματς με το Βαθύ. Οι ποδοσφαιριστές μας έχουν την κατάλληλη ψυχολογία, ώστε να σταθεροποιηθούμε στις πρώτες θέσεις του ομίλου. Με όπλο μας την έδρα, ελπίζω πως σε δύο αγωνιστικές θα είμαστε πρώτοι».

Με ανεβασμένη την ψυχολογία και χωρίς προβλήματα τραυματισμών συνεχίζεται η προετοιμασία του «Αγίου» που θα ολοκληρωθεί με την αυριανή προπόνηση.

Γ' ΤΟΠΙΚΟ

«Φοβάμαι μόνο την ομάδα μας»

• Μ' αυτή τη φράση ο προπονητής του Ροδιακού, Γιώργος Μόσχος, υποννοεί πως η ομάδα του είναι έτοιμη για την υπέρβαση στο ματς του Σαββάτου με τον πρωτοπόρο και αήττητο Αλθαιμένη

Χωρίς ιδιαίτερα προβλήματα συνεχίζεται η προετοιμασία του Ροδιακού για το δύσκολο εντός έδρας παιχνίδι με αντίπαλο τον πρωτοπόρο του β' ομίλου της Γ' κατηγορίας, Αλθαιμένη.

Η νεανική ομάδα του προπονητή, Γιώργου Μόσχου, έχει παρουσιάσει πολύ καλό αγωνιστικό «πρόσωπο» και μόνο απ' την απειρία των ποδοσφαιριστών της δεν βρίσκεται πιο ψηλά στην βαθμολογία, αφού εκεί εντοπίζεται η αιτία των χαμένων βαθμών.

Το Σάββατο, ο Ροδιακός βρίσκεται αντιμέτωπος με ένα ισχυρό κίνητρο, να σπάσει το αήττητο σερί του αντιπάλου του. Για το παιχνίδι αλλά και για την μέχρι τώρα πορεία της ομάδας μίλησε στην «δσπορ» ο προπονητής, Γιώργος Μόσχος, και δήλωσε: «Χωρίς να υποτιμήσω καμία ομάδα, θέλω να πω πως δεν φοβάμαι κανέναν αντίπαλο, αλλά μόνο την ομάδα μου. Είμαι σίγουρος πως αν αγωνιζόμαστε βάσει των δυνατοτήτων μας, θα παίρνουμε τα αποτελέσματα που μας αξίζουν. Ως τώρα, σ' όλα τα ματς ήμασταν πολύ καλοί, όμως έχουμε χάσει βαθμούς, επειδή είμαστε κατά βάση νεανική και συνάμα άπειρη ομάδα. Το Σάββατο θα αγωνιστούμε όπως και τα προηγούμενα παιχνίδια με στόχο την νίκη. Είναι ματς – πρόκληση για εμάς και πιστεύω πως θα αντεπεξέλθουμε στις ανάγκες του».

Στα αγωνιστικά, ο Μόσχος θα περιμένει μέχρι την τελευταία στιγμή τον νεαρό Τσ. Πεταυράκη, που έχει κάκωση στο γόνατο και είναι αμφίβολος για το παιχνίδι. Η προετοιμασία του Ροδιακού θα ολοκληρωθεί με την σημερινή προπόνηση που θα πραγματοποιηθεί στις 7:30 μ.μ. στους Αγ. Αποστόλους.

«Για το καλύτερο αποτέλεσμα»

Μ' αυτό τον σκοπό θα αγωνιστεί ο Πετρώνας στο παιχνίδι με την Δήμητρα σύμφωνα με δηλώσεις του προέδρου του, Κώστα Παπαοικονόμου

Με απόλυτη συγκέντρωση στο παιχνίδι με την πρωτοπόρο και αήττητη Δήμητρα, προετοιμάζεται ο Πετρώνας. Η ομάδα της Αρχαγγέλου βρίσκεται τρεις βαθμούς μακριά απ' την κορυφή και θα προσπαθήσει σ' αυτό το παιχνίδι να αμφισβητήσει την κυριαρχία που έχει ως τώρα η Δήμητρα.

Ο Πετρώνας προέρχεται από αγχώδη εκτός έδρας νίκη, με αντίπαλο τον Ο.Φ. Ιστριου και θέλει στο δεύτερο συνεχές εκτός έδρας ματς να μην ηττηθεί.

Σε τηλεφωνική επικοινωνία που είχε η «δπορ» με τον Πρόεδρο του συλλόγου Κώστα Παπαοικονόμου, με αφορμή το παιχνίδι με την Δήμητρα, εκείνος δήλωσε: «Εμείς σε κάθε παιχνίδι αγωνιζόμαστε για το καλύτερο αποτέλεσμα. Η αντίπαλός μας, απ' ότι φαίνεται απ' τα αποτελέσματα είναι μια πολύ δυνατή ομάδα, όμως εμείς θα προσπαθήσουμε ώστε να πάρουμε απ' αυτό το παιχνίδι ό,τι μας αναλογεί. Εχομε κάποια προβλήματα τραυματισμών και τιμωρίας όμως θα παλέψουμε το παιχνίδι με όσα «όπλα» έχουμε στην διάθεσή μας».

Στα αγωνιστικά, ο Πετρώνας δε μπορεί να υπολογίζει στις υπηρεσίες του τιμωρημένου Κατσιούλη και του τραυματία Μπαρμπαντώνη, ο οποίος θα εξεταστεί σήμερα ώστε να διαπιστωθεί η ζημιά στο γόνατό του.

Αμφίβολος παραμένει ο Κασιώτης που επανήλθε στις προπονήσεις, όμως ακόμη δεν έχει ξεκαθαριστεί η ετοιμότητά του. η προετοιμασία του Πετρώνα θα συνεχιστεί με την σημερινή προπόνηση, και θα ολοκληρωθεί αύριο.

ΚΥΠΕΛΛΟ Υποδομών

Για το Κύπελλο υποδομών σε παιχνίδι που διεξήχθη χθες στις 3:00μ.μ. στους Αγ. Αποστόλους, ο Δωριέας πήρε την πρόκριση μετά την νίκη με σκορ 4-0 επί του Απόλλωνα Κ. Σκόρερ χρίστηκαν οι Ντούλε, Σκαίβι, Ντουρομενάι και Οικονομίδης.

Σήμερα στις 3μ.μ. στα πλαίσια του θεσμού, θα διεξαχθεί αγώνας στους Αγ. Αποστόλους, μεταξύ της Αναγέννησης Ρ. και του Ζευς.

Διαιτητές θα είναι οι Κοντού - Αναστασοπούλου

ΝΕΕΣ ΚΑΤΕΥΘΥΝΣΕΙΣ

Κακώσεις από καταπόνηση - Αθλητικές κακώσεις

Ενώ οι περισσότερες κακώσεις είναι το αποτέλεσμα κάποιου πρόσφατου τραυματικού γεγονότος, αυτές που οφείλονται σε καταπόνηση δεν έχουν κάποιο προφανές αίτιο. Παρουσιάζονται συνήθως στους αθλητές και στους χορευτές, αλλά μπορούν να συμβούν σε οποιονδήποτε μετά από μια ιδιαίτερα αυξημένη σωματική δραστηριότητα. Μερικές κατατάσσονται κάτω από τον τίτλο των επαγγελματικών κακώσεων και έχουν αποκτήσει διαγνωστικές επιγραφές όπως «πάθηση επαναλαμβανόμενης φόρτισης». Οι περιοχές του σώματος που προσβάλλονται πιο συχνά είναι ο ώμος, ο αγκώνας, οι οπίσθιοι μηριαίοι, η οπίσθια μοίρα της πλατειάς περιτονίας, ο Αχίλλειος τένοντας και τα διαμερίσματα της κνήμης.



Μιχάλης Σαββάκης
Ορθοπαιδικός Χειρουργός

Παθολογία

Υπάρχουν τρεις κύριες αιτίες του τραύματος από καταπόνηση και είναι η τριβή, η ισχαιμία, η φόρτιση. **Τριβή.** Ενας τένοντας ή ένας θύλακας μπορεί, κατά τη διάρκεια μιας άρθρωσης, να υφίσταται υπερβολική τριβή μέσα σε ένα ινώδες έλυτρο ή πάνω από μια οστική προεξοχή. Ετσι δημιουργείται αρχικά μία φλεγμονώδης αντίδραση (περιτονίτιδα ή θυλακίτιδα) ενώ κατόπιν αναπτύσσεται οίδημα και η ολίσθηση περιορίζεται ακόμη περισσότερο. Με τον χρόνο το έλυτρο μπορεί να υποστεί ίνωση και να γίνει παχύ (τενοντοελύτριδα).

Φόρτιση. Συνεχής επαναλαμβανόμενη ή απροστάτευτη φόρτιση μπορεί να οδηγήσει σε ρήξεις των ινών των μυών ή των τενόντων, ατελή κατάγματα των οστών, ή κακώσεις του χόνδρου των αρθρώσεων από προσκρούσεις (ειδικά στην επιγονατίδα). Σε ορισμένες περιπτώσεις μια ξαφνική, ιδιαίτερα βίαιη δύναμη μπορεί να προκαλέσει μια πλήρη ρήξη του τένοντος ή του μυός.

Ισχαιμία. Αυτή συνήθως αναπτύσσεται σε μύες οι οποίοι είναι στεγανά κλεισμένοι σε διαμερίσματα περιτονίων (π.χ. αντιβράχιο ή κνήμη). Η ισχαιμία μπορεί να είναι είτε παροδική, και να εμφανίζεται μόνο όταν η αυξημένη δραστηριότητα δημιουργεί απαιτήσεις αιματικής παροχής, οι οποίες δεν μπορούν να ικανοποιηθούν, είτε απόλυτος, όταν το ενδομυϊκό οίδημα προκαλεί αύξηση της πίεσης μέσα σε ένα στενό διαμέρισμα.

ΜΠΑΣΚΕΤ - ΛΟΙΠΑ ΑΘΛΗΜΑΤΑ

ΜΠΑΣΚΕΤ Α2 ΚΑΤΗΓΟΡΙΑ

ΜΕ ΜΗΤΡΟΠΟΥΛΟ...

Αναχωρεί σήμερα στις 4:00 μ.μ., ο Κολοσσός, με τον 23χρονο αθλητή να παίρνει μέρος στην αποστολή για το ντέρμπι με τον Σπόρτινγκ



Νίκη θέλουν οι «θαλασσί» στο αυριανό ντέρμπι με τον Σπόρτινγκ

Με τον Γιάννη Μητρόπουλο, που ξεπέρασε το πρόβλημα τραυματισμού που τον ταλαιπωρούσε τον τελευταίο καιρό, θα αναχωρήσει σήμερα στις 4:00μ.μ. η αποστολή του Κολοσσού με προορισμό την Αθήνα. Αν θα αγωνιστεί ή όχι στο δύσκολο παιχνίδι με τον Σπόρτινγκ, η απόφαση είναι του προπονητή της ομάδας, Γιώργου Ζευγώλη, που βλέπει την κατάσταση της υγείας του νεαρού «small forward» να έχει παρουσιάσει σημαντικά σημάδια βελτίωσης και να είναι έτοιμος για το αυριανό ντέρμπι.

Σήμερα το μεσημέρι ολοκληρώνεται η προετοιμασία των «θαλασσί» με τον προπονητή τους Γιώργο Ζευγώλη να δίνει ιδιαίτερο βάρος στις ασκήσεις τακτικής, ενώ οι παίκτες θα έχουν την ευκαιρία να παρακολουθήσουν σε βίντεο πρόσφατα παιχνίδια του Σπόρτινγκ.

Στην αποστολή της ομάδας θα μετέχουν οι: Χαρτ, Μοσχοβίτης, Κεφαλάς, Μητρόπουλος, Γκογκίδης, Παναγιωταράκος, Τσαμάτος, Κουπίδης, Τσότσος, Λάτοβιτς, Σκορδάλης, Πετροδημόπουλος και Μαχαίρας.

Ο αγώνας του Κολοσσού με τον Σπόρτινγκ θα ξεκινήσει αύριο στις 6:00 μ.μ. και θα μεταδοθεί απ' την ψηφιακή πλατφόρμα της κρατικής τηλεόρασης (Sport).

«ΟΛΙΓΩΡΗΣΑΤΕ»

Την πολιτική διάσταση των «Island Games» παρουσιάζει μέσω επιστολής, ο δημοτικός σύμβουλος Καμείρου, Ευθυμίου Λευτέρης, ενώ παράλληλα επιρρίπτει ευθύνες στην ΤΕΔΚΔ για ολιγωρία.

Αυτούσια η επιστολή έχει ως εξής:

Ρόδος 2007: Island Games

Αναμφίβολα η ανάληψη διοργάνωσης από το νησί της Ρόδου των Island Games αποτελεί ευκαιρία περαιτέρω καλλιέργειας και ανάπτυξης του αθλητισμού στο νησί μας.

Αναμφίβολα οι αγώνες θα βοηθήσουν στην προβολή παγκόσμια του νησιού μας, που στις τωρινές συνθήκες είναι αναγκαία αυτή η διαφήμιση για τη βαριά βιομηχανία μας, που λέγεται Τουρισμός.

Πάντοτε, σαν αυτοδιοικητικός, όποτε μου δινόταν η ευκαιρία, έκρουα τον κώδωνα του κινδύνου, ότι η όλη προσπάθεια δεν ετύγχανε της προβολής που έπρεπε ώστε να επιτευχθούν οι στόχοι που ετίθεντο.

Βρισκόμαστε σήμερα, κοντά πια στις ημέρες που θα δεχθούμε τις αποστολές των άλλων νησιών του κόσμου, για ένα παγκόσμιο γεγονός και εμείς χαρακτηρίζουμε «προβληματάκια» τα έργα υποδομής 2.000.000 Ε που απαιτούνται. Και μόνο το διαδικαστικό ανάθεσης αυτών των έργων είναι αρκετό για να δαπανηθεί όλος ο χρόνος.

Κύριοι της ΤΕΔΚΔ ολιγωρήσατε....

Και τώρα το μεγάλο πρόβλημα: από πού θα βρεθούν και ποιος θα πληρώσει τα 2.000.000 Ε που απαιτούνται για την ολοκλήρωση των υποδομών; Από πού και ποιος θα πληρώσει τα λειτουργικά έξοδα, που ασφαλώς δεν είναι λίγα;

Μέχρι τώρα, οι δήμοι ανέλαβαν το βάρος των όποιων υποδομών έγιναν, αφού αφήνοντας πίσω άλλες ανάγκες τους, έδωσαν προτεραιότητα στις αθλητικές υποδομές, ώστε να συμβάλουν όσο μπορούσαν στην καλή οργάνωση των αγώνων.

Οι δυνατότητες όμως των δήμων δεν είναι ανεξάντλητες, έχουν αναλάβει μέχρι τώρα και το βάρος και συμμετοχής του νησιού σε όλες τις προηγούμενες διοργανώσεις. (Είναι γνωστό ότι από το δημοτικό φόρο είχαν καλυφθεί όλα τα έξοδα συμμετοχής).

Και τώρα η ρεαλιστική πρόταση λύσης του σημερινού προβλήματος: Ο ΟΠΑΠ να αναλάβει το υπόλοιπο κόστος των αγώνων. Είναι υποχρέωση του Οργανισμού να επιστρέψει ΚΑΙ στη Ρόδο, λίγα από τα χρήματα που εισπράττει από όλους μας.

Η Ρόδος βρίσκεται στην κορυφή της εισφοράς χρημάτων στο Ταμείο του Οργανισμού, ο δε Οργανισμός σε άλλους νομούς έχει ιδρύσει και λειτουργεί ειδικές υπηρεσίες χρηματοδότησης αθλητικών έργων, γιατί η Ρόδος και η Δωδεκάνησος να είναι έξω από αυτό το πλαίσιο; Ποιος οφείλει να είναι ο φορέας χρηματοδότησης αθλητικών δραστηριοτήτων στο νομό μας;

Φθάνει πια ο δημοτικός φόρος να αποτελεί την εύκολη πηγή χρηματοδότησης των πάντων. Τα χρήματα που πληρώνουμε επιπλέον των υπολοίπων Ελλήνων εμείς οι Δωδεκανήσιοι τα χρειαζόμαστε και για άλλες ανάγκες μας...

Ευχαριστώ για τη φιλοξενία

Ευθυμίου Λευτέρης
Δημοτικός Σύμβουλος
Καμείρου

ΕΠΙΒΡΑΒΕΥΟΥΝ ΤΙΣ ΕΠΙΔΟΣΕΙΣ

5 μαθητικές και ισάριθμες φοιτητικές υποτροφίες θα χορηγήσει το υπουργείο Αιγαίου και Νησιωτικής Πολιτικής σε αθλητές που θα διακριθούν στον κλασικό Αθλητισμό και Ναυταθλητισμό

Ο Νομαρχιακός Αθλητικός Οργανισμός Δωδ/σου ανακοινώνει ότι το υπουργείο Αιγαίου και Νησιωτικής Πολιτικής χορηγεί κάθε χρόνο ετήσιες υποτροφίες σε Αιγαιοπελαγίτες Ερασιτέχνες Αθλητές – Μαθητές γυμνασίων, λυκείων ή Σπουδαστές Ανωτέρων και Ανωτάτων Σχολών.

Οι υποτροφίες χορηγούνται σε όσους ασχολούνται και διακρίνονται στον Κλασικό Αθλητισμό και το Ναυταθλητισμό.

Οι μαθητικές υποτροφίες είναι 5 και οι φοιτητικές 5 για κάθε νομό. Το ποσό είναι 1.500 ευρώ για κάθε μαθητική υποτροφία και 2.100 ευρώ για κάθε φοιτητική. Προϋπόθεση είναι ο αθλητής να έχει πετύχει κάποια διάκριση στο διάστημα από 01/10/2005 έως 30/09/2006.

Δικαιολογητικά που πρέπει να υποβληθούν στο Υπουργείο Αιγαίου και Νησιωτικής Πολιτικής μέσω του γραφείου Φυσικής Αγωγής Νομού Δωδ/σου είναι τα παρακάτω:

1. Αίτηση
2. Βεβαίωση γυμνασίου ή λυκείου ή της σχολής που φοίτησε ή φοιτά.
3. Βεβαίωση της οικείας Αθλητικής Ομοσπονδίας από την οποία να προκύπτει:
   - Οτι ο αθλητής ή η αθλήτρια είναι ερασιτέχνης.
   - Σε ποιο αθλητικό σωματείο ανήκει και ποια είναι η έδρα του.
   - Για τα ατομικά αθλήματα: οι αγώνες στους οποίους έλαβε μέρος ο αθλητής και ο χρόνος διεξαγωγής των αγώνων ή των διεθνών συναντήσεων καθώς και η τελική θέση και η επίδοση που πέτυχε.
   - Για τα ομαδικά αθλήματα: η τελική θέση που κατέλαβε το σωματείο, το σχολείο, ή η εθνική ομάδα στην τελική κατάταξη του Πανελλήνιου πρωταθλήματος ή των σχολικών αγώνων γυμνασίων – λυκείων ή των διεθνών αγώνων κτλ., προσκομίζοντας ο αθλητής επικυρωμένα φύλλα αγώνων από την οικεία ομοσπονδία.

Οι ενδιαφερόμενοι πρέπει να υποβάλουν τα δικαιολογητικά μέχρι **27/11/2006** στο γραφείο Φυσικής Αγωγής (Δ/νση: Γ. Μαύρου 2, Κτίριο Δ.Ο.Υ. – Ζέφυρος – 4ος όροφος).

Για περισσότερες πληροφορίες μπορείτε να απευθύνεστε στο γραφείο του Ν.Α.Ο.Δ. (τηλ. 22410 73373/55856) ή στο γραφείο Φυσικής Αγωγής (τηλ. 22410 55851).

«ΥΠΟΘΕΣΗ ΟΛΩΝ ΜΑΣ»

Προτάσεις, για την συλλογή χρημάτων μέσω επιστολής, για την επιτυχή διοργάνωση από την Ρόδο των «ISLAND GAMES», καταθέτει ένας πολίτης του νησιού ο Κώστας Παλιούρης

Μετά τα όσα είδαν το φως της δημοσιότητας, σχετικά με την υστέρηση των απαραίτητων έργων για την επιτυχή διοργάνωση των αγώνων και λαμβάνοντας υπόψη ότι η επιτυχής διεξαγωγή τους θα έχει τεράστιο όφελος για τον τουρισμό της Ρόδου λόγω της διαφήμισης που θα τους συνοδεύσει καθ' όλη την διάρκεια της διεξαγωγής των, αλλά και του απόηχου στους χιλιάδες επισκέπτες που θα τους παρακολουθήσουν, επειδή η επιτυχής διεξαγωγή τους είναι υπόθεση όλης της Ρόδου.

Προτείνω

Την **εθελοντική** φορολόγηση όλων μας και πιο συγκεκριμένα

1. των ξενοδόχων όλων των κατηγοριών ξενοδοχείων
2. των επιχειρηματιών και καταστηματαρχών όλου του νησιού
3. των δικηγόρων
4. του Ιατρικού Συλλόγου
5. των μελών του ΤΕΕ τμήματος Δωδεκανήσου
6. των μελών του Φαρμακευτικού Συλλόγου
7. των ξενοδοχοϋπαλλήλων με ένα ημερομίσθιο κ.λπ.

Για τη σωστή διεξαγωγή των αγώνων είναι υπόθεση όλων μας, μας αφορά όλους και θα είναι επωφελής για όλους, μια και η ανάπτυξη του τουρισμού είναι η **μοναδική πηγή ζωής για όλο το νησί.**

Νομίζω ότι η πρότασή μου αυτή είναι πραγματοποιήσιμη και βασίζεται στις δυνατότητες όλων μας βοηθώντας τον τόπο μας στις πραγματικές του ανάγκες. Ας συμμετάσχουμε προς όφελος ενός εκάστου εξ ημών αλλά συγχρόνως και του συνόλου.

Είμαι βέβαιος ότι αν πάρουμε ζεστά την υπόθεση, εύκολα θα μπορέσουμε να συγκεντρώσουμε ένα σοβαρό ποσό που θα ανακουφίσει την οργανωτική επιτροπή των αγώνων.

Ας αναλάβει ένας φορέας την οργάνωση αυτής της προσπάθειας και ας συνδράμουν αφιλοκερδώς και οι τοπικοί ραδιοφωνικοί και τηλεοπτικοί σταθμοί στην διάδοση αυτής της πρότασης, μη εξαιρουμένου και του Εργατικού Κέντρου.

Κώστας Παλιούρης
Ρόδος 22.11.2006

ΑΠΟ ΤΗΝ COSMOTE

ΥΠΟΤΡΟΦΙΕΣ ΚΑΙ ΔΙΑΚΡΙΣΕΙΣ ΣΕ ΔΩΔ/ΝΗΣΙΟΥΣ ΣΠΟΥΔΑΣΤΕΣ

Η COSMOTE, στηρίζοντας για πέμπτη συνεχή χρονιά τους νέους της ελληνικής περιφέρειας μέσα από το θεσμό των Υποτροφιών της, απέδωσε σήμερα σε 34 πρωτοετείς φοιτητές Ανώτατων Εκπαιδευτικών Ιδρυμάτων Υποτροφίες και Τιμητικές Διακρίσεις, συνολικού ύψους 144.000 ευρώ. Η απονομή των Υποτροφιών COSMOTE για το ακαδημαϊκό έτος 2006-2007 πραγματοποιήθηκε σε ειδική εκδήλωση με την παρουσία του Υφυπουργού Εθνικής Παιδείας και Θρησκευμάτων, κ. Σπυρίδωνα Ταλιαδούρου και του Διευθύνοντος Συμβούλου της COSMOTE, κ. Ευάγγελου Μαρτιγόπουλου, ενώ το παρών έδωσε και ο Ολυμπιονίκης Πύρρος Δήμας, πρεσβευτής Εταιρικής Κοινωνικής Ευθύνης της COSMOTE.

Η Επιτροπή Αξιολόγησης ανέδειξε δέκα Υποτρόφους, οι οποίοι βραβεύτηκαν με το ποσό των 12.000 ευρώ ο καθένας, από τους νομούς Άρτας, Δωδεκανήσων, Ημαθίας, Ηρακλείου, Κεφαλονιάς, Κιλκίς, Κορίνθου, Λάρισας, Φθιώτιδας και Χανίων. Είκοσι τέσσερις Τιμητικές Διακρίσεις, αξίας 1.000 ευρώ η καθεμία, απονεμήθηκαν επιπλέον σε υποψηφίους από τις ίδιες περιοχές, που ξεχώρισαν για τις σχολικές και εξωσχολικές τους επιδόσεις.

Μετά την ολοκλήρωση της βράβευσης των Υποτρόφων, ο Διευθύνων Σύμβουλος της COSMOTE, κ. Ευάγγελος Μαρτιγόπουλος, δήλωσε σχετικά: «Όταν ξεκίνησε το πρόγραμμα των Υποτροφιών, όραμα της COSMOTE ήταν να στηρίξει τα παιδιά της ελληνικής περιφέρειας, στηρίζοντας με αυτόν τον τρόπο και την ανάπτυξή της. Με το ίδιο όραμα πορευόμαστε σήμερα, δικαιωμένοι για αυτή μας την πρωτοβουλία, όχι μόνο γιατί οι Υποτροφίες COSMOTE γνωρίζουν μεγάλη ανταπόκριση από τους νέους, αλλά και για την υποδειγματική ακαδημαϊκή πορεία των Υποτρόφων μας. Το πρόγραμμα Υποτροφιών αποτυπώνει έμπρακτα τη δημιουργική δύναμη της COSMOTE να ενώνει όλους τους Έλληνες, και μέσα από τις πρωτοβουλίες της για τον άνθρωπο και την κοινωνία».

Ο θεσμός των Υποτροφιών εντάσσεται στο πρόγραμμα Εταιρικής Κοινωνικής Ευθύνης, «Συμμετοχή» της COSMOTE. Από το 2002, οπότε ξεκίνησε το πρόγραμμα, οι Υποτροφίες COSMOTE έχουν ταξιδέψει σε 44 νομούς, καλύπτοντας το 80% περίπου της ελληνικής επικράτειας, ενώ στο πλαίσιο του προγράμματος η COSMOTE έχει απονείμει συνολικά 50 Υποτροφίες και 101 Τιμητικές Διακρίσεις σε πρωτοετείς φοιτητές της περιφέρειας, ύψους 701.000 ευρώ. Η αποδοχή που

Το πρόγραμμα καλύπτει όλη την Ελλάδα

γνωρίζει ο θεσμός από την ελληνική κοινωνία αποτυπώνεται στη αθρόα συμμετοχή των ενδιαφερομένων, κάθε χρόνο. Το γεγονός αυτό αποτελεί κίνητρο για την COSMOTE ώστε να συνεχίσει να επενδύει στην παιδεία και στους νέους, ως κινητήριες δυνάμεις για ένα καλύτερο μέλλον.

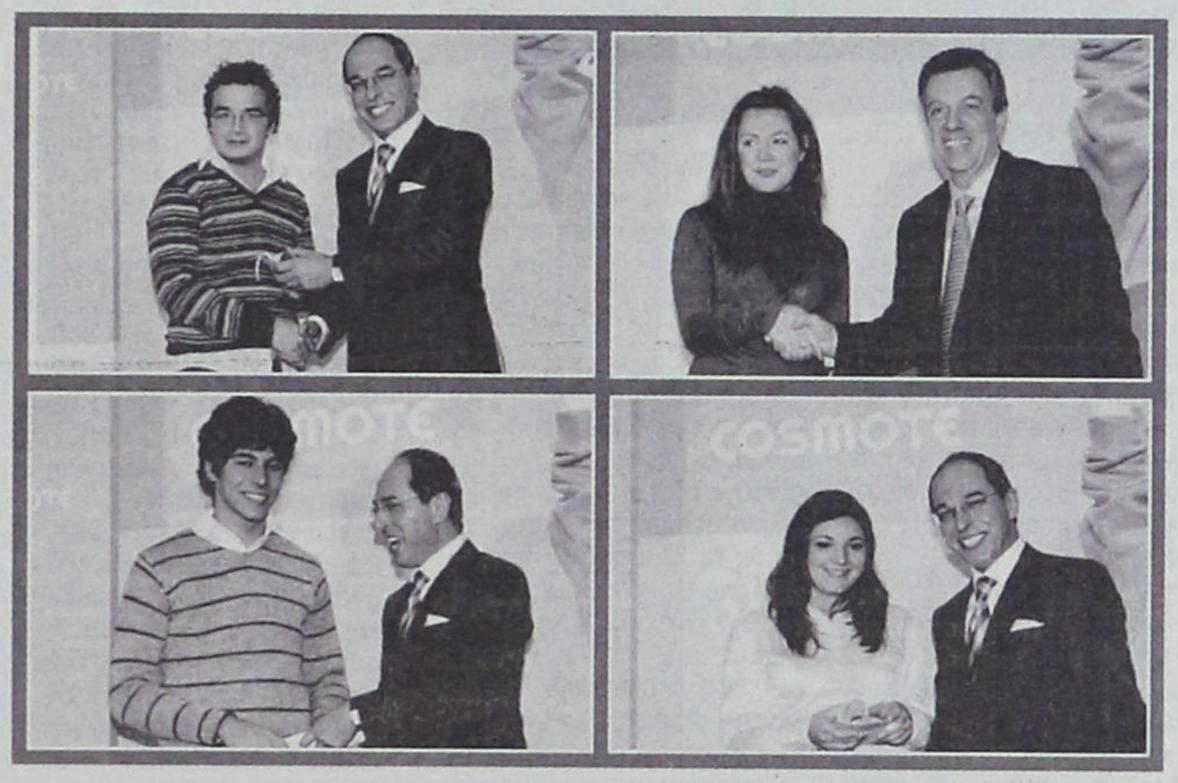

Οι Υπότροφοι της COSMOTE για το ακαδημαϊκό έτος 2006-2007 είναι οι εξής:

1. Σάντρα Σπανουδάκη - Νομός Αρτας
2. Ελλη Πισσά - Νομός Δωδεκανήσων
3. Γιώργος Μοσχόπουλος - Νόμος Ημαθίας
4. Μαρία Μηλολιδάκη - Νόμος Ηρακλείου
5. Κωνσταντίνα Κατσιβέλη - Νομός Κεφαλονιάς
6. Βασιλικούλα Μαυρίδου - Νομός Κιλκίς
7. Κατερίνα Διδασκάλου - Νομός Κορίνθου
8. Μαρία Γιαγελίδου - Νόμος Λάρισας
9. Πάρις Γκαζώνης - Νομός Φθιώτιδας
10. Αλεξία Λαμπροπούλου - Νόμος Χανίων

Οι Διακριθέντες της εταιρίας για το ακαδημαϊκό έτος 2006-2007 είναι οι εξής:

1. Απόστολος Παππάς - Νομός Αρτας
2. Αθηνά Στράτου - Νομός Αρτας
3. Θωμάς Θωμόπουλος - Νομός Δωδεκανήσων
4. Εμμανουήλ Κουλλιάς - Νομός Δωδεκανήσων
5. Βασίλειος Μαντικός - Νομός Δωδεκανήσων
6. Γεωργία Χριστοφή - Νομός Δωδεκανήσων
7. Χριστίνα Παπαγιαννοπούλου - Νομός Ημαθίας
8. Αλεξία Χαλκιά - Νομός Ημαθίας
9. Μαρία Ζουραράκη - Νομός Ηρακλείου
10. Ευτύχιος Παπαγρηγοράκης - Νομός Ηρακλείου
11. Άννα Πολυκαλά - Νομός Κεφαλονιάς
12. Σταυρούλα Σκαφιδά - Νομός Κεφαλονιάς
13. Στυλιανή Ιωαννίδου - Νομός Κιλκίς
14. Κωνσταντίνος Εξαδάκτυλος - Νομός Κορίνθου
15. Βασίλειος Παπασπηλιωτόπουλος - Νομός Κορίνθου
16. Αριστείδης Γκουντούρας - Νομός Λάρισας
17. Βασιλική Ζιώζια - Νομός Λάρισας
18. Σοφία Καραΐσκου - Νομός Λάρισας
19. Αχιλλέας Μήτσιος - Νομός Λάρισας
20. Νικόλαος Νάϊ - Νομός Λάρισας
21. Κωνσταντίνα Μαυρίκα - Νομός Φθιώτιδας
22. Θεόδωρος Μπούρχας - Νομός Φθιώτιδας
23. Ελευθερία Μαυριγιαννάκη - Νομός Χανιών
24. Εμμανουηλία Πολυχρονάκη - Νομός Χανίων

ΥΠΟΤΡΟΦΙΕΣ 2006

ΠΙΣΣΑ ΕΛΛΗ
ΝΟΜΟΣ ΔΩΔΕΚΑΝΗΣΩΝ
ΤΜΗΜΑ ΝΟΜΙΚΗΣ
ΑΡΙΣΤΟΤΕΛΕΙΟ ΠΑΝΕΠΙΣΤΗΜΙΟ ΘΕΣΣΑΛΟΝΙΚΗΣ

Εχει πίστη στον εαυτό της και δεν το βάζει κάτω. Παρά τις δυσκολίες που αντιμετώπισε η οικογένειά της μετά την απώλεια του πατέρα της, η Ελλη έθεσε ως στόχο την εισαγωγή της στο Τμήμα Νομικής του Αριστοτέλειου Πανεπιστημίου Θεσσαλονίκης και τα κατάφερε. Οι φίλοι της την περιγράφουν ως «άνθρωπο ιδιαίτερα δυναμικό, αποφασιστικό και οξυδερκή», κάτι που επιβεβαιώνεται και από την επιλογή της να εντρυφήσει στη νομική επιστήμη και να εργαστεί σε ένα χώρο ιδιαίτερα απαιτητικό και ανταγωνιστικό. Το εύρος των επιλογών, αλλά και οι προοπτικές που της προσφέρει ο κλάδος της νομικής τη συναρπάζουν, ενώ δηλώνει πως δεν τη φοβίζει η σκληρή δουλειά. Όλα δείχνουν ότι η Έλλη διαθέτει τα απαραίτητα εφόδια ώστε να επιτύχει στο αντικείμενό της.

ΤΙΜΗΤΙΚΕΣ ΔΙΑΚΡΙΣΕΙΣ 2006

ΚΟΥΛΛΙΑΣ ΕΜΜΑΝΟΥΗΛ
ΝΟΜΟΣ ΔΩΔΕΚΑΝΗΣΩΝ
ΙΑΤΡΙΚΗ ΣΧΟΛΗ
ΑΡΙΣΤΟΤΕΛΕΙΟ ΠΑΝΕΠΙΣΤΗΜΙΟ ΘΕΣΣΑΛΟΝΙΚΗΣ

Μαθητής που έχει διακριθεί για τις υψηλές επιδόσεις του στο σχολείο, ο Μανώλης ξεχωρίζει, όπως επιβεβαιώνουν οι καθηγητές του, για την ακεραιότητα του χαρακτήρα του και την υπευθυνότητά του. Ως φοιτητής της Ιατρικής Σχολής του Αριστοτελείου Πανεπιστημίου Θεσσαλονίκης, ο ίδιος προσπαθεί να μην επιβαρύνει τους γονείς του με τα έξοδα των σπουδών του. Μεγαλωμένος σε νησί, ο Μανώλης έχει βιώσει τις ελλείψεις της ελληνικής περιφέρειας στον κλάδο της περίθαλψης, γεγονός που τον ώθησε στην απόφασή του, μετά την αποφοίτησή του, να προσφέρει εθελοντικά τις υπηρεσίες του σε απομακρυσμένες περιοχές της χώρας.

ΘΩΜΟΠΟΥΛΟΣ ΘΩΜΑΣ
ΝΟΜΟΣ ΔΩΔΕΚΑΝΗΣΩΝ
ΙΑΤΡΙΚΗ ΑΘΗΝΑΣ

Απομνημονεύοντας ιατρικούς όρους από τα έξι του κιόλας χρόνια, ο θωμάς έδειξε από νωρίς την κλίση του στην ιατρική επιστήμη. Στη μαθητική του πορεία σημείωσε εξαιρετικές επιδόσεις στους πανελλήνιους διαγωνισμούς Μαθηματικών, Φυσικής και Βιολογίας όπου συμμετείχε, πραγματοποιώντας σταθερά βήματα προς την επίτευξη του στόχου του. Οπλισμένος με ακόμα μεγαλύτερη δύναμη, μετά από ένα οικογενειακό πρόβλημα υγείας, ο θωμάς επιθυμεί περισσότερο από ποτέ να υπηρετήσει το λειτούργημα του γιατρού, αφού ολοκληρώσει τις σπουδές του στην Ιατρική Αθήνας, όπου φοιτά σήμερα.

ΜΑΝΤΙΚΟΣ ΒΑΣΙΛΕΙΟΣ
ΝΟΜΟΣ ΔΩΔΕΚΑΝΗΣΩΝ
ΤΜΗΜΑ ΠΟΛΙΤΙΚΩΝ ΜΗΧΑΝΙΚΩΝ
ΕΘΝΙΚΟ ΜΕΤΣΟΒΙΟ ΠΟΛΥΤΕΧΝΕΙΟ

Με πνεύμα ομαδικό και στόχο να βελτιώνεται διαρκώς, ο Βασίλης ονειρεύεται να συμβάλλει στη δημιουργία ενός καλύτερου αύριο. Βάζοντας τον πήχη ολοένα ψηλότερα, έχει σημειώσει τόσο αθλητικές όσο και σχολικές επιτυχίες. Μία από αυτές ήταν δίχως άλλο η εισαγωγή του στο τμήμα Πολιτικών Μηχανικών του Εθνικού Μετσόβιου Πολυτεχνείου, που θα δώσει στο Βασίλη τη δυνατότητα να ασχοληθεί ως επαγγελματίας με τον κατασκευαστικό κλάδο και να αφήσει, όπως φιλοδοξεί, πίσω του μεγάλα δημόσια έργα.

ΧΡΙΣΤΟΦΗ ΓΕΩΡΓΙΑ
ΝΟΜΟΣ ΔΩΔΕΚΑΝΗΣΩΝ
ΙΑΤΡΙΚΗ ΣΧΟΛΗ
ΑΡΙΣΤΟΤΕΛΕΙΟ ΠΑΝΕΠΙΣΤΗΜΙΟ ΘΕΣΣΑΛΟΝΙΚΗΣ

Με έντονο ενδιαφέρον για τον άνθρωπο, η Γεωργία αποφάσισε να γίνει γιατρός για να παρέχει ουσιαστική βοήθεια στο κοινωνικό σύνολο. Ταυτίζοντας το ιατρικό λειτούργημα με την έννοια της προσφοράς και όχι με τις οικονομικές απολαβές, σήμερα φοιτά στην Ιατρική Σχολή του Αριστοτέλειου Πανεπιστημίου Θεσσαλονίκης, ανυπομονώντας να κάνει το όνειρό της πραγματικότητα: να εργαστεί σε κάποιο δημόσιο νοσοκομείο, όπου θα μπορεί να προσφέρει τις υπηρεσίες της σε ανθρώπους, ανεξαρτήτως οικονομικής δυνατότητας, οι οποίοι έχουν ανάγκη περίθαλψης.



Ο ΠΡΩΘΥΠΟΥΡΓΟΣ ΣΤΟ ΠΕΝΤΑΓΩΝΟ

ΕΝΗΜΕΡΩΣΗ ΕΠΙ ΘΕΜΑΤΩΝ ΤΟΥ ΥΠΟΥΡΓΕΙΟΥ

Εθνικής Αμυνας είχε ο Κ.Καραμανλής

Ευρύτατη ενημέρωση διάρκειας 2,5 ωρών επί θεμάτων λειτουργίας των Ενόπλων Δυνάμεων και για την πορεία υλοποίησης του κυβερνητικού έργου σε αυτόν τον εθνικά κρίσιμο τομέα είχε την Τετάρτη ο πρωθυπουργός Κώστας Καραμανλής από την πολιτική και στρατιωτική ηγεσία του υπουργείου Εθνικής Αμυνας.

Στις δηλώσεις του ο πρωθυπουργός υπογράμμισε ότι «η κυβέρνηση προωθεί τον εκσυγχρονισμό των Ενόπλων Δυνάμεων, βάσει της αξιοκρατίας, της ορθολογικής χρήσης των διατιθέμενων πόρων και της διαφάνειας στη διαχείριση του δημοσίου χρήματος».

«Είμαστε υπερήφανοι για τις Ένοπλες Δυνάμεις μας, οι οποίες προσηλωμένες στη δημοκρατία και την ειρήνη προασπίζονται με αυταπάρνηση την εθνική μας κυριαρχία, αποτελούν παράγοντα σταθερότητας στην ευρύτερη περιοχή, με τη συμμετοχή τους σε διεθνείς αποστολές, εγγυώνται τη διεθνή ειρήνη κατ' εφαρμογήν των αποφάσεων της διεθνούς κοινότητας, ενώ με την κοινωνική τους προσφορά έχουν κερδίσει την εμπιστοσύνη των πολιτών. Η πολιτεία θα σταθεί αρωγός στην προσπάθειά τους για τη διατήρηση του φρονήματος και της ετοιμότητας σε υψηλό επίπεδο» είπε ο Κ.Καραμανλής.

Ο πρωθυπουργός, συνοδευόμενος από το γραμματέα του υπουργικού συμβουλίου Αργύρη Καρρά και τον διευθυντή του γραφείου Τύπου του πρωθυπουργού Γιάννη Ανδριανό, έφτασαν στο υπουργείο Εθνικής Αμυνας στις 10:30 το πρωί, όπου τους υποδέχθηκε σύσσωμη η πολιτική και στρατιωτική ηγεσία του υπουργείου Εθνικής Αμυνας, με επικεφαλής τον υπουργό Εθνικής Αμυνας Ευάγγελο Μεϊμαράκη.



Ο πρωθυπουργός επιθεώρησε τα αγήματα που είχαν παραταχθεί στον προαύλιο χώρο και την απόδοση τιμών και ακολούθησε η ευρύτατη ενημέρωσή του από την πολιτική και στρατιωτική ηγεσία, για θέματα που αφορούν την επιχειρησιακή ικανότητα των Ενόπλων Δυνάμεων και την αμυντική θωράκιση της χώρας.

Ο υπουργός Εθνικής Αμυνας δώρησε στον πρωθυπουργό το θηραϊό του υπουργείου και το στεφάνι της Βεργίνας. Αναμνηστικό δώρο έλαβε και ο γραμματέας του υπουργικού συμβουλίου.

Σχόλιο ΠΑΣΟΚ

«Τώρα θυμήθηκε ο πρωθυπουργός τις Ένοπλες Δυνάμεις;» σχολίασε ο υπεύθυνος τομέα Εξωτερικής Πολιτικής του ΠΑΣΟΚ Χρήστος Παπουτσής, προσθέτοντας ότι το ερώτημα είναι εύλογο, αφού η επίσκεψη του πρωθυπουργού είναι η πρώτη μετά από τρία χρόνια διακυβέρνησης.

Σύμφωνα με τον κ. Παπουτσή, «ο λεγόμενος εκσυγχρονισμός των Ενόπλων Δυνάμεων απεδείχθη αναχρονιστικού περιεχομένου. Ούτε αξιοκρατία, ούτε ορθολογική χρήση των πόρων, ούτε διαφάνεια. Επί τρία χρόνια η κυβέρνηση αποδιοργάνωσε τις Ένοπλες Δυνάμεις και τις διέσπειρε σε περιοχές που δεν χρειάζονταν, για να εξυπηρετήσει ψηφοθηρικούς σκοπούς. Αποστράτευσε έμπειρα στελέχη, επειδή δεν ήταν "γαλάζιοι". Επανέφερε μεγάλο αριθμό αποστράτων. Δημιούργησε κλίμα φόβου και ανασφάλειας. Επανέφερε παλιές πρακτικές της δεκαετίας του '50 στη δομή, τους κανόνες διοίκησης, το σύστημα προμηθειών και τις κλίκες».

Διαρροή για το υποβρύχιο

Ο κ. Παπουτσής είπε ότι «ακόμη και σήμερα διαρρέουν ανεπίσημα ακριτομυθίες του πρωθυπουργού με τον αρχηγό του Πολεμικού Ναυτικού σχετικά με το θέμα των γερμανικών υποβρυχίων» και γι' αυτό κάλεσε την κυβέρνηση «εάν επιβεβαιώνει τις πληροφορίες, να πάρει σαφή και υπεύθυνη θέση».

Σύμφωνα με τον κ. Παπουτσή, η κυβέρνηση «δεν έχει το δικαίωμα να αποδέχεται εκβιασμούς εταιρειών και να πιέζεται για να παραλάβει το υποβρύχιο, εάν δεν τηρεί τις προδιαγραφές που απαιτούνται. Είναι νοσηρό το κλίμα που καλλιεργείται με τις ημιεπίσημες διαρροές και την αποκλειστική ευθύνη της κυβέρνησης. Διαπραγματεύσεις κάτω από τέτοιες συνθήκες, οδηγούν σε μείωση του διεθνούς κύρους της χώρας και εγκυμονούν κινδύνους για την αξιοπιστία των οπλικών συστημάτων».

Σχετικά με τις αναφορές του πρωθυπουργού για το ρόλο των Ενόπλων Δυνάμεων, ο κ. Παπουτσής είπε ότι «θα αναμέναμε μια καθαρή απάντηση σχετικά με τα θέματα που προέκυψαν από τις πρόσφατες διαδοχικές δηλώσεις της τουρκικής στρατιωτικής ηγεσίας, δηλώσεις που δημιουργούν ανησυχία στα στελέχη των Ενόπλων Δυνάμεων».

Καταλήγοντας ο κ. Παπουτσής είπε: «Ο πρωθυπουργός θα πρέπει να αντιληφθεί, ότι το κύρος και οι απαιτήσεις ενός σύγχρονου ρόλου των Ενόπλων Δυνάμεων προϋποθέτουν μια ενεργό εξωτερική πολιτική με καθαρούς και συγκεκριμένους στόχους. Δυστυχώς για τη χώρα και τις Ένοπλες Δυνάμεις, η πολιτική αυτή απουσιάζει. Στη θέση της κυριαρχεί η πολιτική της εθιμοτυπίας, των δημοσίων σχέσεων και η στρατηγική του "βλέποντας και κάνοντας"».

ΕΛΛΗΝΙΚΗ ΔΗΜΟΚΡΑΤΙΑ
ΠΕΡΙΦΕΡΕΙΑ ΝΟΤΙΟΥ ΑΙΓΑΙΟΥ
ΝΟΜΟΣ ΔΩΔΕΚΑΝΗΣΟΥ
ΝΟΜΑΡΧΙΑΚΗ ΑΥΤ/ΣΗ ΔΩΔ/ΣΟΥ
ΝΟΜΑΡΧΙΑΚΟ ΣΥΜΒΟΥΛΙΟ
Ρόδος, 22/11/2006
Αριθμ. Πρωτ.: Ν.Σ. 589

ΑΝΑΚΟΙΝΩΣΗ

Με την παρούσα ανακοινώνουμε ότι στις 21-11-2006, η Περιφέρεια Νοτίου Αιγαίου - Γενική Διεύθυνση Περιφέρειας - Τμήμα ΠΕ.ΧΩ. Δωδεκανήσου, μας διαβίβασε την με αριθμό πρωτ. 1455/15-11-2006 Απόφαση του Γενικού Γραμματέα Περιφέρειας Νοτίου Αιγαίου με θέμα «Υπαγωγή στην 4η υποκατηγορία της Η.Π. 15393/2332/5.8.2002 ΚΥΑ, σύμφωνα με τη διαδικασία του άρθρου -9- της Η.Π. 1104/703/Φ104/14.3.2003 ΚΥΑ, του έργου: «α) Επέκταση μηχανολογικής ισχύος, υφιστάμενης Βιομηχανίας παραγωγής ασβέστη & κατασκευής τσιμεντόλιθων και β) υφιστάμενη μονάδα αναγόμωσης και υδραυλικής δοκιμασίας πυροσβεστήρων», στην περιοχή «Πόρτες» Αντιμάχειας (ΚΜ 1866 Γαιών Αντιμάχειας Κω) - Δήμου Ηρακλειδών Κω, Νήσου Κω, Νομού Δωδεκανήσου, ιδιοκτησίας Κων/νου Καραγιάννη».

Καλούμε κάθε ενδιαφερόμενο, προκειμένου να λάβει γνώση της ανωτέρω απόφασης, να αποταθεί στο Τμήμα Περιβάλλοντος της Δ/νσης Πολεοδομίας - Χωροταξίας - Περιβάλλοντος της Ν.Α. Δωδ/σου (τηλ.: 22410 - 30413).

Η προαναφερόμενη απόφαση θα αναρτηθεί, για τις προσεχείς μέρες, στον πίνακα ανακοινώσεων της Νομαρχίας.

Ο
Πρόεδρος του Ν.Σ. Δωδ/σου
Φώτης Χατζηδιάκος

ΕΛΛΗΝΙΚΗ ΔΗΜΟΚΡΑΤΙΑ
ΠΕΡΙΦΕΡΕΙΑ ΝΟΤΙΟΥ ΑΙΓΑΙΟΥ
ΝΟΜΟΣ ΔΩΔΕΚΑΝΗΣΟΥ
ΝΟΜΑΡΧΙΑΚΗ ΑΥΤ/ΣΗ ΔΩΔ/ΣΟΥ
ΝΟΜΑΡΧΙΑΚΟ ΣΥΜΒΟΥΛΙΟ
Ρόδος, 22/11/2006
Αριθμ. Πρωτ.: Ν.Σ. 584

ΑΝΑΚΟΙΝΩΣΗ

Με την παρούσα ανακοινώνουμε ότι στις 21-11-2006 μας κοινοποιήθηκε για δημοσιοποίηση η με αριθμό Πρωτ. 100672/16-10-2006 θετική γνωμοδότηση του Υπουργείου ΠΕ.ΧΩ.Δ.Ε - Γενική Δ/νση Περιβάλλοντος - ΕΥΠΕ (Ειδική Υπηρεσία Περιβάλλοντος) - Τμήμα Α', η οποία αφορά Προκαταρτκτική Περιβαλλοντική Εκτίμηση και Αξιολόγηση του έργου «Γραμμή Μεταφοράς (Γ.Μ.) 150 ΚV Υ/Σ ΓΕΝΝΑΔΙΟΥ - Υ/Σ ΘΗΣ Ν. ΡΟΔΟΥ».

Καλούμε κάθε ενδιαφερόμενο, προκειμένου να λάβει γνώση του περιεχομένου της ανωτέρω γνωμοδότησης και της συνοδευτικής αυτής σχετικής Μελέτης (Π.Π.Ε.), να αποταθεί στο Τμήμα Περιβάλλοντος της Δ/νσης Πολεοδομίας - Χωροταξίας - Περιβάλλοντος της Ν.Α. Δωδ/σου (τηλ.: 22410 - 30413).

Η προαναφερόμενη γνωμοδότηση θα αναρτηθεί, για τις προσεχείς μέρες, στον πίνακα ανακοινώσεων της Νομαρχίας.

Ο
Πρόεδρος του Ν.Σ. Δωδ/σου
Φώτης Χατζηδιάκος



ΚΑΙ ΤΟΝ ΟΚΤΩΒΡΙΟ

ΜΕΙΩΣΗ ΑΦΙΞΕΩΝ ΣΕ ΤΟΥΡΚΙΑ ΚΑΙ ΚΥΠΡΟ

Με σοβαρή μείωση των αφίξεων ξένων τουριστών έκλεισε η καλοκαιρινή τουριστική περίοδος για την Τουρκία, ενώ και η Κύπρος δοκίμασε άλλον ένα μήνα με αρνητικό πρόσημο στον τουρισμό της.

Τουρκία και Κύπρος δεν κατάφεραν να αναστρέψουν το αρνητικό κλίμα των τουριστικών αφίξεων που ξεκίνησε από την αρχή του έτους.

Ο τελευταίος μήνας της φετινής καλοκαιρινής τουριστικής περιόδου βρήκε την Τουρκία να υποδέχεται περίπου 400.000 λιγότερους ξένους τουρίστες. Σύμφωνα με τη στατιστική υπηρεσία της χώρας μας τον Οκτώβριο που μας πέρασε, οι αφίξεις κατέγραψαν μείωση της τάξεως του 18,7% σε σχέση με τον αντίστοιχο μήνα πέρυσι.

Τη μεγαλύτερη μείωση από την αρχή του έτους σημείωσαν οι αφίξεις τουριστών από τις χώρες της Ωκεανίας με 57,8%, ενώ αύξηση είχαν οι Αμερικανοί κατά 9,6%.

Στις πρώτες 10 χώρες με το μεγαλύτερο αριθμό αφίξεων, που αντιπροσωπεύουν το 66,3% του συνολικού, βρίσκεται και η Ελλάδα, ενώ στις τρεις πρώτες θέσεις είναι η Γερμανία, η Μεγάλη Βρετανία και η Ολλανδία.

Η μείωση των αεροπορικών αφίξεων για τον Οκτώβριο του 2006 ανήλθε στο 22,6%.

Μείωση αφίξεων για όγδοο συνεχόμενο μήνα είχε και η Κύπρος. Με βάση τα αποτελέσματα της έρευνας ταξιδιωτών, οι αφίξεις τουριστών τον Οκτώβριο που μας πέρασε μειώθηκαν κατά 3,2% και ανήλθαν σε 283.046 σε σύγκριση με 292.273 τον Οκτώβριο 2005.

Το Οκτώβριο σημειώθηκε μείωση 4,0% στις αφίξεις τουριστών από το Ηνωμένο Βασίλειο, όπως επίσης και μείωση 53,1 από τη Γαλλία και 53,0% μείωση από την Ιρλανδία.

Σημαντική αύξηση 22,8% σημειώθηκε στις αφίξεις τουριστών από τη Νορβηγία και 15,8% αύξηση από τη Σουηδία. Για την περίοδο Ιανουαρίου – Οκτωβρίου 2006, οι αφίξεις τουριστών μειώθηκαν κατά 2,4% και ανήλθαν σε 2,23 εκατομμύρια.

ΠΑΡΕΜΒΑΣΗ ΑΠΟ ΤΟ ΣΥΝΗΓΟΡΟ ΤΟΥ ΠΟΛΙΤΗ ΓΙΑ ΤΗΝ ΑΝΑΠΤΥΞΗ ΤΟΥ ΕΠΙΧΕΙΡΕΙΝ

Η δημόσια διοίκηση αποτελεί ανασταλτικό παράγοντα για την επιχειρηματικότητα, ενώ το θεσμικό πλαίσιο είναι προβληματικό

Η ανάγκη έντασης των προσπαθειών του κράτους για τη στήριξη της επιχειρηματικότητας επισημαίνεται σε κείμενα εργασίας του Συνηγόρου του Πολίτη για την επιχειρηματικότητα και τη δημόσια διοίκηση. Από τις 80.000 υποθέσεις που έχει χειριστεί έως σήμερα ο Συνήγορος του Πολίτη αποτελεί, όπως ο ίδιος υποστηρίζει, ένα προνομιακό σημείο παρατήρησης των αδυναμιών της δημόσιας διοίκησης, ένα αυθεντικό Παρατηρητήριο Κακοδιοίκησης. Σύμφωνα με τα κείμενα, παράγοντες της οικονομίας αλλά και οι εμπλεκόμενοι υπουργοί συμφωνούν ότι η δημόσια διοίκηση αποτελεί ανασταλτικό παράγοντα για την επιχειρηματικότητα, ενώ το θεσμικό πλαίσιο είναι προβληματικό λόγω της αστάθειας και της ασάφειάς του. Ολα αυτά καταλήγουν σε σημαντικό κόστος για τις επιχειρήσεις τόσο στη φάση ίδρυσης όσο και στη φάση λειτουργίας τους.

ΠΕΔΙΑ ΠΟΛΙΤΙΚΗΣ

Ζητούμενο, λοιπόν, κατά το Συνήγορο του Πολίτη (ΣτΠ) είναι μια ειδικότερη μέριμνα εκ μέρους του κράτους για τη διαμόρφωση ευνοϊκών προϋποθέσεων ανάπτυξης της επιχειρηματικής δραστηριότητας. Μέσω της απλοποίησης των διαδικασιών και της διαμόρφωσης σταθερού συνεκτικού και διαφανούς θεσμικού πλαισίου για τις επιχειρηματικές δραστηριότητες προσδοκάται όχι μόνο συμβολή στην οικονομική ανάπτυξη, αλλά και αντιμετώπιση των κοινωνικών συνεπειών της δύσκολης οικονομικής κατάστασης. Οι παρεμβάσεις αυτές αφορούν μάλιστα σε όλα τα πεδία πολιτικής που επηρεάζουν την επιχειρηματική δραστηριότητα: Αδειοδοτήσεις – χωροθετήσεις επιχειρήσεων, φορολογικές και ασφαλιστικές υποχρεώσεις, ενίσχυση νέων επιχειρηματιών, πρόσβαση στην αγορά εργασίας κ.λπ.

Σε όλα τα προαναφερόμενα πεδία πολιτικής, ο ΣτΠ εντοπίζει προβλήματα που υπογραμμίζουν την ανάγκη έντασης των προσπαθειών του κράτους για τη στήριξη της επιχειρηματικότητας. Με άλλα λόγια το ίδιο το κράτος πρέπει να αναμορφωθεί και να αναμορφώσει τις διαδικασίες λειτουργίας του, να επανεξετάσει τις διαδικασίες στις οποίες υποβάλλει τους ενδιαφερόμενους και να διασαφήσει τους όρους και το πλαίσιο εντός του οποίου μπορούν να αναπτύσσονται οι σχετικές δραστηριότητες.

ΦΟΡΟΛΟΓΙΑ

Ειδικά για τη φορολογική μεταχείριση επιχειρήσεων σημειώνεται ότι: η αστάθεια του φορολογικού πλαισίου καταλήγει να αιφνιδιάζει τους φορολογουμένους, ενώ εμφανίζεται να δικαιώνει όσους προσπάθησαν με κάθε τρόπο να αποφύγουν τις υποχρεώσεις τους. Συχνά μάλιστα οι συνέπειες των φορολογικών ελέγχων για τυπικές και μη φορολογικά σημαντικές παραβάσεις είναι δυσανάλογες. Γενικότερα, οι κυρώσεις τείνουν να επιβάλλονται χωρίς ενδιαφέρον για τις επιπτώσεις τους στη λειτουργία και στη βιωσιμότητα των επιχειρήσεων.

ΦΟΡΟΥΜ ΤΟΥ ΣΕΤΕ

ΟΦΕΛΗ ΑΠΟ ΤΙΣ ΑΠΕ

για τουριστικές εταιρείες

Η χρήση της ηλιακής ενέργειας, των υδάτινων πόρων με την εφαρμογή νέων τεχνολογιών, αλλά και ο ίδιος ο σχεδιασμός των κτηρίων που φιλοξενούν τουριστικές εγκαταστάσεις εκμεταλλευόμενοι τις Ανανεώσιμες Πηγές Ενέργειας (ΑΠΕ) οδηγούν στη μείωση του λειτουργικού κόστους, βελτιώνουν την εμπορική εικόνα της τουριστικής επιχείρησης, συνεισφέρουν στην προστασία του περιβάλλοντος και γίνονται παράδειγμα για τις τοπικές κοινωνίες.

Αυτό είναι το κύριο συμπέρασμα του 1ου Forum του Συμβουλίου Ιδεών και Δράσης του ΣΕΤΕ με θέμα «Τεχνολογίες αιχμής στην υπηρεσία του τουρισμού: Από τη θεωρία στην πράξη», το οποίο πραγματοποιήθηκε στις 20 Νοεμβρίου 2006, στο πλαίσιο της 38ης Διεθνούς Εκθεσης Τουριστικής Βιομηχανίας xenia.

Στόχος του forum ήταν να αξιοποιηθεί η γνώση και η εμπειρία ακαδημαϊκών και επιχειρηματιών σχετικά με τις προηγμένες και φιλικές προς το περιβάλλον τεχνολογίες, προς την κατεύθυνση ενός ιδανικού τουριστικού μέλλοντος, με ιδέες και προτάσεις άμεσα υλοποιήσιμες στην τουριστική κοινότητα.

Κατά τη διάρκεια της πρώτης ενότητας, οι ομιλητές, διακεκριμένα μέλη της ακαδημαϊκής κοινότητας από το ΕΚΕΦΕ Δημόκριτος, το Κέντρο Ανανεώσιμων Πηγών Ενέργειας και το Εθνικό Μετσόβειο Πολυτεχνείο προσέγγισαν θεωρητικά το θέμα χρήσης των ΑΠΕ από τουριστικές επιχειρήσεις.

Ανέλυσαν τη σπουδαιότητα και χρησιμότητα της διάχυσης των νέων τεχνολογιών παρουσιάζοντας και τη σχέση κόστους / οφέλους που προκύπτει από τη χρήση τους.

Στο πλαίσιο της 2ης ενότητας, παρουσιάστηκαν πρακτικά παραδείγματα εφαρμογών των νέων τεχνολογιών σε ελληνικές ξενοδοχειακές μονάδες, όπου γίνεται εκτεταμένη χρήση της ηλιακής ενέργειας και ορθολογική χρήση των υδάτινων πόρων, με ορατά πλέον αποτελέσματα.

Επίσης, κατά τη διάρκεια του forum, βραβεύτηκαν οι δύο καλύτερες εργασίες φοιτητών που κατέθεσαν τις προτάσεις τους για το μέλλον στο πλαίσιο του διαγωνισμού «Συμμετέχω, Μαθαίνω, Βραβεύομαι» που στόχο είχε να παρακινήσει τους νέους να συνεισφέρουν σε ιδέες και δράση, σχετικά με την εφαρμογή των νέων τεχνολογιών στον τουρισμό.

Ειδικότερα, βραβεύτηκαν οι εργασίες με τίτλο: «Ανανεώσιμες πηγές ενέργειας και βιοκλιματικός σχεδιασμός στην τουριστική βιομηχανία» και «Ανάπτυξη και εφαρμογές του ηλεκτρονικού εμπορίου στο ξενοδοχειακό κλάδο της Θεσ-



Με το υγραέριο

Οικονομία

μεγαλύτερη

από 50%

Το υγραέριο μπορεί να χρησιμοποιηθεί για τη θέρμανση και την παροχή ζεστού νερού σε όλο το σπίτι. Το υγραέριο σε φιάλες αποτελεί την ιδανικότερη και οικονομικότερη πηγή ενέργειας για οικιακές χρήσεις όπως μαγείρεμα,ψήσιμο κτλ.

RODOGAZ
...συμφέρει

2° χλμ. Λεωφόρου Ρόδου - Καλλιθέας - Τηλ.: 22410 62649

add

ΠΑΙΔΕΙΑ

ΑΛΛΑΓΕΣ ΧΩΡΙΣ ΑΝΑΒΟΛΗ

Η επιτροπή των 22 σοφών επισημαίνει ότι δεν υπάρχουν περιθώρια για νέες καθυστερήσεις και προειδοποιεί ότι η Ελλάδα κινδυνεύει με πνευματική απομόνωση

Με το όραμα να επανιδρυθεί στη χώρα τους το πανεπιστήμιο των αρίστων ταξίδεψαν στην Ελλάδα μερικοί από τους διαπρεπέστερους εκπροσώπους της στη διεθνή επιστημονική κοινότητα.

Προσκεκλημένοι του προέδρου του Εθνικού Συμβουλίου Παιδείας κ. Θ. Βερέμη, κατέγραψαν χθες σε ομόφωνο κείμενο τα συμπεράσματα της διήμερης διαβούλευσής τους με θέμα την «Ευρωπαϊκή προοπτική των ελληνικών πανεπιστημίων».

«Ηρθαμε να συζητήσουμε θέματα της Παιδείας που απασχολούν το διεθνή χώρο και βρεθήκαμε να συζητάμε θέματα που έπρεπε να είχαν λυθεί εδώ και πολύ καιρό. Δεν έχουμε την πολυτέλεια να καθυστερούμε άλλο» έδωσε το στίγμα της συμμετοχής στον εθνικό διάλογο των Ελλήνων πανεπιστημιακών του εξωτερικού ο κ. Λ. Καλισπέρης από την Αρχιτεκτονική Σχολή του Πανεπιστημίου της Πενσιλβάνια.

Ο Κ. ΕΥΣΤΡΑΤΙΑΔΗΣ

«Ηλπιζα σε βαθύτερη συζήτηση για το περιεχόμενο της Παιδείας, για τους μοντέρνους τρόπους διδασκαλίας. Συζητήσαμε για τα αυτονόητα. Είναι επείγον να ξεκινήσουν οι αλλαγές» δήλωσε στους δημοσιογράφους ο καθηγητής Γενετικής του Πανεπιστημίου Κολούμπια κ. Α. Ευστρατιάδης.

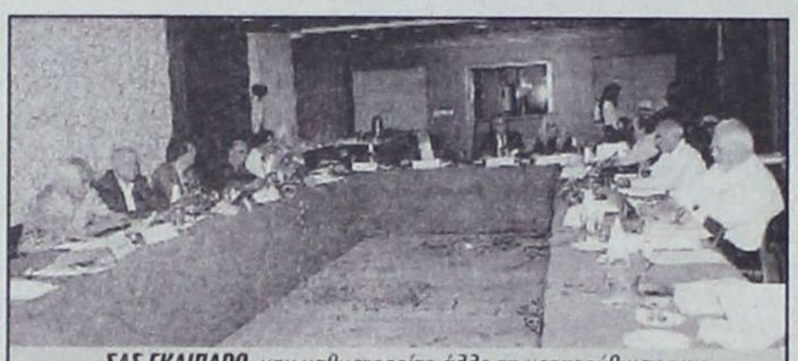

***«ΣΑΣ ΕΚΛΙΠΑΡΩ**, μην καθυστερείτε άλλο τη μεταρρύθμιση των πανεπιστημίων, βρείτε σημεία συναίνεσης» κάλεσε τους βουλευτές στην Επιτροπή Μορφωτικών Υποθέσεων ο καθηγητής κ. Δ. Νανόπουλος, ο οποίος παρουσίασε το κείμενο της διημερίδας του ΕΣΥΠ μαζί με τους κ.κ. Σπ. Αρταβάνη, Α. Φωκά και Σπ. Πολλάλη.*

«Αν δεν φτιαχτεί το δημόσιο πανεπιστήμιο, η Ελλάδα θα απομονωθεί πνευματικά» προειδοποίησε ο διευθυντής του προγράμματος Ελληνικών Σπουδών του Πρίνστον κ. Δ. Γόντικας.

Την αδιατάρακτη λειτουργία του πανεπιστημίου όρισαν τα βαριά ονόματα που βρέθηκαν αυτό το διήμερο στον Αστέρα Βουλιαγμένης ως πρωταρχικό μέλημα όλων των αρμοδίων να τη διασφαλίσουν.

ΕΥΘΥΝΕΣ

Από την εγχώρια επιτροπή σοφών ο κ. Β. Παπάζογλου του Μετσόβιου Πολυτεχνείου ανέλαβε να επιμερίσει τις ευθύνες για

Για το «άσυλο» οι σοφοί επισημαίνουν ότι από όλους τους εμπλεκόμενους λείπει η πολιτική βούληση

την κατάχρηση του πανεπιστημιακού ασύλου.

«Λείπει» είπε «η πολιτική βούληση από όλους, από την Αστυνομία, από τις δικαστικές αρχές, από τις πανεπιστημιακές αρχές, τους φοιτητές, την Πολιτεία, τα κόμματα».

Κληθείς ο κ. Βερέμης να σχολιάσει τη στάση του πρύτανη του Αριστοτέλειου Πανεπιστημίου κ. Α. Μάνθου στα πρόσφατα επεισόδια στη Θεσσαλονίκη, χαρακτήρισε μεν «ηρωική την πρωτοβουλία του πρύτανη», πρόσθεσε όμως ότι «δεν μπορούμε να απαιτούμε από ανθρώπους κάποιας ηλικίας να βάζουν τα στήθη τους μπροστά στις επιθετικές διαθέσεις όποιων τις προβάλλουν».

ΚΑΤΑΛΗΨΕΙΣ

Αλλωστε, όπως υπογράμμισε ο ομότιμος καθηγητής Βιολογίας του Πανεπιστημίου Αθηνών κ. Κ. Κριμπάς, «αν δεν φτιαχτεί το δημόσιο πανεπιστήμιο, θα γίνουν τα ιδιωτικά και εκεί δεν θα γίνονται καταλήψεις».

Της θέσης του κ. Κριμπά υπερακόντισε ο κ. Βερέμης, υπενθυμίζοντας τον πλούσιο ανταγωνισμό στη γειτονιά των Βαλκανίων.

«Εγώ αν είχα παιδί σε ηλικία σπουδών» είπε «θα το έστελνα στη Βουλγαρία με τα πολύγλωσσα πανεπιστήμια, η οποία είχε μάλιστα το θάρρος να κλείσει αυτά που τα βρήκε σκάρτα στην αξιολόγηση. Εκεί δεν γίνονται καταλήψεις και τέτοιες σαχλαμάρες».

Στο κείμενό τους οι επιφανείς πανεπιστημιακοί σημειώνουν ότι «στο εξωτερικό η προστασία του πανεπιστημίου (ανθρώπων και υλικοτεχνικής υποδομής) εξασφαλίζεται από ειδικό προσωπικό του πανεπιστημίου ή από αρμόδιες αρχές».

Οι προτάσεις για εκλογή πρυτάνεων, καθηγητών, χρηματοδότηση

Η επιτροπή των σοφών προτείνει:

➢ **Για την εκλογή πρυτανικών αρχών.**

Πρέπει να παραμείνει εκτός κομματικών ανταγωνισμών. Η συμμετοχή των φοιτητών είναι χρήσιμη και πρέπει να γίνεται στα όρια που ισχύουν στα δημόσια ευρωπαϊκά πανεπιστήμια.

➢ **Για το διδακτικό προσωπικό.**

Η συνεχής ανανέωσή του είναι αναγκαία για τη βελτίωση της ποιότητας και τη δημιουργία κέντρων αριστείας. Πρέπει να ενθαρρυνθούν η εξωστρέφεια, η διαφάνεια και η θεσμική ευελιξία. Να αναπτυχθούν νέες διαδικασίες, όπως ο ορισμός θέσεων σε όλες τις βαθμίδες αποκλειστικά για άριστους επιστήμονες προερχόμενους από ιδρύματα άλλα από εκείνο που προκηρύσσει τις θέσεις, η διεύρυνση των εκλεκτορικών σωμάτων με εξωτερικούς κριτές (διακεκριμένους επιστήμονες της Ελλάδας και του εξωτερικού) και η θεσμοθέτηση ευέλικτων θεσμών για την προσέλκυση επισκεπτών καθηγητών. Μονιμότητα μόνο για τις ανώτερες βαθμίδες.

➢ **Για τη χρηματοδότηση και την αυτοτέλεια.**

Σύνδεση της αξιολόγησης με τη χρηματοδότηση, προγραμματικές συμφωνίες υπουργείου Παιδείας και Ιδρυμάτων, εσωτερικοί κανονισμοί λειτουργίας των πανεπιστημίων, κοινωνική λογοδοσία. Το πανεπιστήμιο πρέπει να έχει ακαδημαϊκή αυτοτέλεια για τον καθορισμό του αριθμού των εισακτέων του, τα κριτήρια εισαγωγής, τη διδασκαλία, την έρευνα και την επιλογή εγχειριδίων.

Το κείμενο υπογράφεται από τους κ.κ. Αρταβάνη - Ιατρική Χάρβαρντ, Δ. Γόντικα - Πρίνστον, Κ. Δαφέρμο - Μπράουν, Α. Ευστρατιάδη - Κολούμπια, Β. Ζαννή - Ιατρική Βοστόνης, Λ. Καλισπέρη - Πενσιλβάνια, Στ. Κριμιζή - Τζον Χόπκινς, Δ. Νανόπουλο - Τέξας, Γ. Παυλάκη - Ινστιτούτο Φρέντερικ, ΗΠΑ, Σπ. Πολλάλη - Χάρβαρντ, Δ. Τριχόπουλο - Χάρβαρντ, Φ. Τσίχλη - Ταφτς, Αθ. Φωκά - Κέμπριτζ και Κ. Κριμπά - Πανεπιστήμιο Αθηνών, Μ. Χατζόπουλο, αντιπρόεδρο του Εθνικού Ιδρύματος Ερευνών και μέλος της Γαλλικής Ακαδημίας.

ΕΥΘΥΤΑ

ΠΑΡΑΤΗΡΗΤΗΡΙΟ ΟΔΙΚΗΣ ΑΣΦΑΛΕΙΑΣ

ΕΤΑΙΡΕΙΑ ΥΠΟΣΤΗΡΙΞΗΣ ΘΥΜΑΤΩΝ ΤΡΟΧΑΙΩΝ ΑΤΥΧΗΜΑΤΩΝ

ΜΕΛΟΣ ΤΗΣ ΕΥΡΩΠΑΪΚΗΣ ΟΜΟΣΠΟΝΔΙΑΣ ΘΥΜΑΤΩΝ ΤΩΝ ΤΡΟΧΑΙΩΝ ΑΤΥΧΗΜΑΤΩΝ-ΣΥΜΒΟΥΛΟΥ ΤΟΥ ΟΗΕ

ΠΑΡΑΡΤΗΜΑ ΡΟΔΟΥ ΤΗΛ. 6946443419-6945351517

e-mail:efthita_rh@yahoo.gr



Τρίτη Κυριακή του Νοέμβρη Παγκόσμια ημέρα μνήμης για τα εκατομμύρια θύματα που πεθαίνουν σε τροχαία ατυχήματα

Στη μνήμη όλων αυτών των θυμάτων θα τελεστεί επιμνημόσυνη δέηση την Τετάρτη 22 Νοεμβρίου 2006 & ώρα 18:00 στον Ιερό Ναό Ευαγγελισμού Ρόδου Χοροστατούντος του Σεβασμιοτάτου Μητροπολίτη Ρόδου κ.κ. Κυρίλλου.

ΔΙΕΘΝΕΣ ΣΥΜΠΟΣΙΟ ΓΙΑ ΤΟΝ ΠΟΛΙΤΙΣΤΙΚΟ ΤΟΥΡΙΣΜΟ

ΣΤΟ ΕΠΙΚΕΝΤΡΟ ΤΩΝ ΤΕΛΕΥΤΑΙΩΝ ΗΜΕΡΩΝ ΚΑΙΡΙΑ

ζητήματα πολιτιστικής τουριστικής ανάπτυξης

Με εξαιρετική επιτυχία έληξαν το Σάββατο οι εργασίες του Διεθνούς Συμποσίου για τον Πολιτιστικό Τουρισμό, που διεξήχθη στις εγκαταστάσεις του Συνεδριακού Κέντρου 'Νικόλαος Γερμανός' της Helexpo, από τις 16-18 Νοεμβρίου 2006, στο πλαίσιο του προγράμματος συνεδρίων της Philoxenia. Την έναρξη των εργασιών κήρυξε ο ειδικός γραμματέας του Υπουργείου Τουριστικής Ανάπτυξης, Καθηγητής Χάρης Κοκκώσης και την εκδήλωση χαιρέτησαν ο πρόεδρος της Helexpo, κ. Αριστοτέλης Θωμόπουλος και ο πρόεδρος του Αλεξάνδρειου Τεχνολογικού Εκπαιδευτικού Ιδρύματος Θεσσαλονίκης, κ. Στυλιανός Ιωαννίδης. Στις εργασίες της εκδήλωσης συμμετείχαν με ομιλίες, ερωτήσεις, παρεμβάσεις και προτάσεις μέλη της ακαδημαϊκής κοινότητας, εκπρόσωποι των αρχών της κεντρικής κυβέρνησης, και της τοπικής αυτοδιοίκησης (περιφέρεια, νομαρχιακή και δημοτική), στελέχη επιχειρήσεων του ευρύτερου τουριστικού τομέα, μέλη κρατικών φορέων και Μη Κυβερνητικών οργανώσεων, καθώς και πλήθος φοιτητών, φοιτητριών και πολιτών με ενδιαφέρον για τον πολιτισμό και τον τουρισμό.

Τα **θέματα του συνεδρίου** εστιάστηκαν στις ακόλουθες κατηγορίες:

1. Θέματα προσδιορισμού της έννοιας του πολιτιστικού τουρισμού. Σχέση και αλληλεπιδράσεις με άλλες μορφές τουρισμού (λ.χ. τουρισμός πόλεων και πολιτισμικός τουρισμός, ο γαστρονομικός τουρισμός, ο αγροτοτουρισμός και η διάσωση και προβολή της λαογραφικής παράδοσης). Ιστορική αναδρομή στην εξέλιξη του πολιτιστικού τουρισμού. Ο πολιτιστικός τουρισμός στον εικοστό πρώτο αιώνα: η αλλαγή ως κυρίαρχη τάση της τουριστικής αγοράς.

2. Θέματα marketing του πολιτιστικού τουρισμού.

3. Θέματα αειφορίας του πολιτιστικού τουρισμού.

4. Μελέτες περίπτωσης ανάπτυξης και ανάδειξης θελγήτρων πολιτιστικού τουρισμού (λ.χ. αρχαιολογικών χώρων, Μουσείων, αρχαιολογικών θεματικών πάρκων, εθνικών πάρκων, πολιτιστικών θεματικών διαδρομών - λ.χ. δρόμοι κρασιού, διαδρομές θρησκευτικού ενδιαφέροντος-, κ.α.).

5. Διασυνοριακές δράσεις και συνεργασίες σε θέματα πολιτιστικού τουρισμού (π.χ. Ελλάδα-Αλβανία-FYROM στην περίπτωση της περιοχής του τριγώνου των Πρεσπών).

6. Το management του πολιτιστικού τουρισμού σε θέλγητρα, προορισμούς και σε εθνικό επίπεδο. Αξιολόγηση-πιστοποίηση-management ολικής ποιότητας.

7. Ο ρόλος των φορέων (κυβερνητικών-κεντρική διοίκηση και τοπική αυτοδιοίκηση - και μη κυβερνητικών οργανώσεων) στην ανάπτυξη και προώθηση του πολιτιστικού τουρισμού. Η σημασία των οιονεί αυτόνομων κυβερνητικών οργανισμών και των φορέων της τουριστικής βιομηχανίας.

8. Η πολιτιστική ερμηνεία (cultural interpretation), ως βασικό συστατικό προβολής και ανάδειξης της εθνικής κληρονομιάς.

9. Προσπάθειες διάσωσης της εθνικής κληρονομιάς μέσω του τουρισμού (αποκαταστάσεις, αναστηλώσεις, αναπλάσεις, αναβίωση εθίμων και πολιτιστικά δρώμενα).

10. Η συμβολή των νέων τεχνολογιών στη βιώσιμη ανάπτυξη και προβολή του τουριστικού πολιτιστικού προϊόντος, όπως λ.χ. Γεωγραφικά Συστήματα Πληροφοριών (Geographical Information Systems - GISs) και Πληροφοριακή και Επικοινωνιακή Τεχνολογία (Information and Communication Technologies - ICT).

11. Ο ρόλος της εκπαίδευσης και κατάρτισης στην προσφορά ποιοτικών υπηρεσιών στον τομέα του πολιτισμικού τουρισμού.

12. Ειδικές μορφές πολιτιστικού τουρισμού, λ.χ. ο θρησκευτικός (προσκυνηματικός) τουρισμός, γαστρονομικός, διάφορες εκδηλώσεις (φεστιβάλ, πανηγύρια, συνάξεις-ανταμώματα, εκθέσεις, αθλητικές διοργανώσεις, συνέδρια) κλπ.

Ως τη σπουδαιότερη μορφή εναλλακτικού τουρισμού για την Ελλάδα χαρακτήρισε τον πολιτιστικό τουρισμό στην εισήγηση του ο Καθηγητής του ΤΕΙ Θεσσαλονίκης, κ. **Θωμάς Μαυροδόντης,** καθώς όπως εξήγησε ***«στην πραγματικότητα όλες οι μορφές τουρισμού εμπεριέχουν κάποιο πολιτιστικό στοιχείο».*** Στην εισήγηση του πραγματοποίησε μια γενική θεώρηση του πολιτιστικού τουρισμού, αποσαφηνίζοντας παράλληλα το περιεχόμενο και τις σχέσεις του με τις άλλες μορφές τουρισμού.

Σκιαγράφηση της ιστορικής πορείας του τουρισμού από τα ρωμαϊκά χρόνια μέχρι την Αναγέννηση και τα νεότερα χρόνια πραγματοποίησε στη συνέχεια ο Καθηγητής του Αριστοτέλειου Πανεπιστημίου Θεσσαλονίκης, κ. **Νικόλαος Μουτσόπουλος.** Επίσης, διερευνήθηκαν οι σύγχρονες τάσεις του τουρισμού, κάνοντας λόγο για έναν διαφορετικό προσανατολισμό του σύγχρονου τουρισμού προς τα μνημεία του βυζαντινού και του λαϊκού πολιτισμού.

Το ερώτημα αν η εθνική μας κληρονομιά είναι αντικείμενο ή υποκείμενο του τουρισμού έθεσε στην εισήγηση του ο κ. **Haluk Sezgin** από τα Πανεπιστήμια του Maltepe και του Galatasaray της Τουρκίας. ***«Η κληρονομιά»*** τόνισε ***«αναφέρεται στα αγαθά που μεταβιβάζονται λόγω διαδοχής»,*** προσθέτοντας πως *«με τα κληρονομούμενα αντικείμενα διατηρούμε τις αναμνήσεις από το παρελθόν και γι' αυτό τον λόγο αξίζουν την προστασία». «Σύμφωνα με διεθνείς συνθήκες»* συνέχισε ***«τα πολιτιστικά αγαθά δεν αφορούν μόνο τη χώρα όπου ευρίσκονται, αλλά ολόκληρη την ανθρωπότητα».***

Απαντώντας στο πρωταρχικό ερώτημα ανέφερε, μεταξύ άλλων, τα εξής: *«Ο τουρισμός παρά την εμφάνισή του ως δραστηριότητα κυρίως αναψυχής ενδιαφέρεται και για τα πολιτιστικά αγαθά που αποτελούν τμήμα της κληρονομιάς. Αυτό έχει ιδιαίτερη σημασία για τις χώρες της λεκάνη της Μεσογείου. Γι' αυτό το είδος της πολιτιστικής κληρονομιάς έχει πρωταρχική σημασία η επί τόπου διατήρησή του χωρίς να κινδυνεύσει η αυθεντικότητά του. Πάντα όμως ελλοχεύουν κίνδυνοι. Οι τουριστικοί οργανισμοί ενδιαφέρονται να έχουν τις τουριστικές εγκαταστάσεις όσο το δυνατό πλησιέστερα στους ιστορικούς τόπους. Η τοπική αυτοδιοίκηση αγνοεί κάθε έννοια διαφύλαξης και με τα σχέδιά τους για τουριστική αξιοποίηση μπορεί να καταστρέψουν το ιστορικό περιβάλλον. Με αυτόν τον τρόπο η κληρονομιά μπορεί να καταστεί αντικείμενο του τουρισμού και να απαξιωθεί γρήγορα.*

Από την άλλη μεριά τα μνημειακά κτίρια και τα ιστορικά συγκροτήματα χωρίς τις βασικές υποδομές κινδυνεύουν να παραμείνουν απομονωμένα ακόμη και αν βρίσκονται κοντά σε τουριστικά κέντρα. ***Το να είναι η κληρονομιά αντικείμενο ή υποκείμενο του τουρισμού αποτελεί μια πολύ ευαίσθητη ισορροπία.*** *Η πολιτιστική κληρονομιά, με βάση την κανονική διδακτική της αποστολή, πρέπει να παρουσιάζεται στους τουρίστες όπως είναι χωρίς να απειλείται από οικονομικές παρεμβάσεις».*

Συνεχίζοντας τη συζήτηση για την πολιτιστική κληρονομιά, εξηγώντας πως πρόκειται για χρήση του παρελθόντος στην εποχή μας ο Καθηγητής **Gregory Ashworth** από το Πανεπιστήμιο του Groningen της Ολλανδίας τόνισε πως *«ο τουρισμός είναι στην ουσία μόνο αυτή η χρήση των τόπων της κληρονομιάς». «Η επιτυχής κατανόηση και η άμβλυνση του ανταγωνισμού από τους άλλους χρήστες, καθώς και η μεγιστοποίηση των αποτελεσμάτων με παράλληλη μείωση του κόστους, εξαρτώνται αμφότερες από την αναγνώριση της φύσης της τουριστικής κατανάλωσης των τόπων πολιτιστικής κληρονομιάς, σε όρους και της πολιτιστικής τουριστικής εμπειρίας και της χωροχρονικής συμπεριφοράς»* υποστήριξε.

Στη σχέση μεταξύ ποιότητας υπηρεσιών και ικανοποίησης επισκεπτών, επισημαίνοντας την αξία του τουριστικού marketing, αναφέρθηκε έπειτα ο Καθηγητής **Ευάγγελος Χρήστου** από το Πανεπιστήμιο Αιγαίου. Οπως διαπιστώθηκε, με τη βοήθεια σχετικής μελέτης, η ποιότητα στις επιδόσεις της προσφοράς των τουριστικών υπηρεσιών συμβάλλει στην ποιότητα της εμπειρίας των επισκεπτών. Από την άλλη μεριά, σε συνολικό επίπεδο, και η ικανοποίηση των επισκεπτών επηρεάζει σημαντικά την ποιότητα των προσφερόμενων υπηρεσιών. Συνεπώς, κατέληξε **τόσο η ικανοποίηση των επισκεπτών όσο και η ποιότητα των υπηρεσιών επιδρούν άλλοτε θετικά και άλλοτε αρνητικά στον προσδιορισμό της μελλοντικής συμπεριφοράς των επισκεπτών.**

Με την εξέταση ζητημάτων σχετικών με την ιδιοκτησία της κληρονομιάς, τις αντιδράσεις της τοπικής κοινωνίας και τη διαχείριση των επισκεπτών μέσα στα πλαίσια του χαρακτηρισμού ενός τόπου ως Τόπου Παγκόσμιας Κληρονομιάς ασχολήθηκε τέλος στην ομιλία του ο Καθηγητής **Andrew Holden** από το Buckinghamshire Chilterns University College της Αγγλίας με θέμα «Τόποι παγκόσμιας εθνικής κληρονομιάς: Ευλογία ή κατάρας; Ζητήματα αειφόρου τουρισμού».

«Αν και η ονομασία ενός τόπου ως Τόπου Παγκόσμιας Κληρονομιάς οδηγεί σε αυξημένες τουριστικές ροές και περισσότερες δυνατότητες προσέλκυσης χρηματοδοτικών κεφαλαίων από τον ιδιωτικό τομέα, μπορεί επίσης να έχει αρνητικές επιπτώσεις από τον τουρισμό και οι αντιδράσεις της τοπικής κοινωνίας μπορεί να μην είναι πάντοτε θετικές» όπως ανέφερε. Ως εκ τούτου, ανακεφαλαίωσε, ***«το κατά πόσο η ιδιότητα ενός Τόπου Παγκόσμιας Κληρονομιάς αναγνωρίζεται ως ευλογία ή κατάρα είναι συζητήσιμο».***



Μικρές αγγελίες

ΕΝΟΙΚΙΑΣΕΙΣ

ΕΝΟΙΚΙΑΖΕΤΑΙ ισόγειο διαμέρισμα δύο δωματίων 50 τ.μ. με αυλή στην οδό Ι. Πολέμη στα Ασγούρου με ενοίκιο 250 €. Πληροφορίες τηλ. 64731-27707

ΕΝΟΙΚΙΑΖΕΤΑΙ πολυτελής γκαρσονιέρα ισογείου με αυτόνομη είσοδο δύο χώρων πλήρως επιπλωμένη 42 τ.μ. αποτελούμενη από κουζίνα και σαλόνι ενιαία - υπνοδωμάτιο - μπάνιο και βεράντες. Στην περιοχή Αραπάκι - Παρθενόπης 18. Πληρ. Τηλ.: 22410 - 30507 και Κινητό: 6944209883 κ. Θόδωρος

ΕΝΟΙΚΙΑΖΟΝΤΑΙ πλήρως επιπλωμένες γκαρσονιέρες με μπαλκόνι και χωρίς στην οδό Κυρά της Ρω 13 - Ροδίνι. Τιμή ευκαιρίας. Τηλέφωνο επικοινωνίας 2241074762, και κινητό 6947078287 από τις 08:00 - 15:00 και 18:00 - 22:00.

ΡΟΔΙΝΙ Πωλείται σε υπό ανέγερση 3όροφη οικοδομή (ετοιμοπαράδοτο 12/07) σε αδιέξοδο δρόμο,διαμέρισμα 2ου ορόφου λουξ κατασκευής, 77μ2 με 2 υπνοδωμάτια, μεγάλο ενιαίο χώρο κουζίνας-τραπεζαρίας, με αυτόνομη θέρμανση και απεριόριστη θέα από ιδιώτη σε τιμή ευκαιρίας Τηλ 6947434464

ΕΝΟΙΚΙΑΖΕΤΑΙ: Διαμέρισμα 120 τ.μ. στην οδό Δημ. Θέμελη 83 Β' Οροφος Κατάλληλο για γραφεία - Επαγγελματική Στέγη Τηλ.: 22410 - 32315

ΕΝΟΙΚΙΑΖΕΤΑΙ διαμέρισμα Β' ορόφου 120 τ.μ., 4 δωματίων, κουζίνας, 2 λουτρών και αποθήκης, με κεντρική θέρμανση, που Βρίσκεται στην Ρόδο επί της οδού Δημητρίου Θέμελη 83, κατάλληλο για κατοικία ή επαγγελματική στέγη, τηλ. 2241035544 - 2241032315.

ΕΝΟΙΚΙΑΖΕΤΑΙ κατάστημα 35 τ.μ. με πατάρι επί της οδού Γ. Παπανικολάου (απέναντι από το Καζίνο). Πληρ. τηλ. 2241027497 κινητό 6942405309

ΕΝΟΙΚΙΑΖΕΤΑΙ διαμέρισμα 145 τ.μ. επί της οδού Γ. Παπανικολάου αρ. 17 (απέναντι από το Καζίνο). Πληρ. τηλ. 2241027497 κινητό 6942405309

ΕΝΟΙΚΙΑΖΕΤΑΙ διαμέρισμα στην Θ. Σοφούλη 7, τριάρι 93 τ.μ., με 2 υπνοδωμάτια με πολύ μεγάλο σαλόνι, κουζίνα, μπάνιο με ωραιότατες βεράντες με θέρμανση, με θερμοσυσσωρευτές με νυκτερινό ρεύμα, με θερμοσίφωνο και ηλιακό και με τηλέφωνο με αριθμό 75069. Ωρες συναλλαγής 9-2 και 5-8.

ΕΝΟΙΚΙΑΖΕΤΑΙ εξοχική κατοικία αποτελούμενη από τρία υπνοδωμάτια, σαλόνι, κουζίνα κ.λπ. βοηθητικούς χώρους αρίστης κατασκευής με ηλιακό θερμοσίφωνο και καλοριφέρ και πάρκινγκ επί της λεωφόρου Ρόδου - Λίνδου αρ. 92 κοντά στο γκολφ Αφάντου, 400 μ. από τη θάλασσα. Πληροφ. Τηλ. 22410-33774, 22410-34123 κιν. 6948528799

ΕΝΟΙΚΙΑΖΕΤΑΙ οικία τριών δωματίων, 70 τ.μ. περίπου, στην περιοχή Αραπάκι, οδός Παρθενόπης αρ. 6, σε πολύ καλή τιμή. Πληροφορίες στα τηλέφωνα 2241025314, κινητά 6944790272.

ΕΝΟΙΚΙΑΖΕΤΑΙ κατάστημα 32 τ.μ. ακριβώς στην πλατεία Αγ. Ιωάννη (πρώην λογιστικό γραφείο) αριθμός 171. Πληροφορίες στο τηλέφωνο 22410-27863.

ΕΝΟΙΚΙΑΖΕΤΑΙ υπόγειο κατάστημα 150 τ.μ. (πρώην ξυλουργείο) απέναντι από του Σωτηράκη τις αντιπροσωπείες Κολοκοτρώνη 36 για οποιαδήποτε επαγγελματική χρήση. Πληροφορίες στο τηλέφωνο 22410-27863.

ΕΝΟΙΚΙΑΖΕΤΑΙ στο κέντρο της πόλεως Ρόδου και επί της οδού Ξάνθου ισόγεια οικοδομή με μεγάλη αυλή και πάρκινγκ 200 τ.μ. περίπου, κατάλληλη για διαμονή οικογένειας και για επαγγελματική χρήση (φροντιστήρια και λοιπά) πληροφορίες τηλ. 22410 67376, 6946680174.

ΕΝΟΙΚΙΑΖΕΤΑΙ: καινούργιο διαμέρισμα δυάρι, Απολλωνίου Ροδίου 30, στους Τρεις τηλ. 62675 απόγευμα και 62706 πρωί

ΕΝΟΙΚΙΑΖΕΤΑΙ: διαμέρισμα 50 τ.μ., με ηλιακό και πολυκουζινάκι, δύο δωματίων στην Ιξιά, οδός Χατζηαντωνίου 11 - πληρ. Τηλ. 2241027834 - κινητό - 6937065275

ΕΝΟΙΚΙΑΖΟΝΤΑΙ στούντιο πολυτελείας πλήρως επιπλωμένα επί της οδού Γρίβα. Πληροφορίες: Τηλ. 6945236060

ΕΝΟΙΚΙΑΖΕΤΑΙ επιπλωμένο διαμέρισμα 60 τ.μ. στο 1° όροφο στην οδό Δημοκρατίας 90 στην Ιαλυσό, μπροστά από το Γυμνάσιο και Λύκειο, με ένα υπνοδωμάτιο 17 τ.μ. και ενιαίο χώρο κουζίνας - καθιστικό, με όλες τις σύγχρονες ευκολίες και ανέσεις (κεντρική θέρμανση, κλιματισμός, ηλιακός θερμοσ. και όλες οι ηλεκτρικές συσκευές). Πληροφορίες στα τηλέφωνα: 22410/93217, κινητό: 6977904494

ΕΝΟΙΚΙΑΖΕΤΑΙ
γκαρσονιέρα επιπλωμένη στην οδό Σουλίου. Πληρ. κ. Ρένα τηλ. 6937343297

ΕΝΟΙΚΙΑΖΕΤΑΙ δυάρι επιπλωμένο επί της Σουλίου 6. Τιμή 400 ευρώ. Πληρ. Τηλ. 6972893818 κ. Ρένα

ΑΥΤΟΚΙΝΗΤΑ

ΠΩΛΕΙΤΑΙ αυτοκίνητο KIA SPORTAGE δίλιτρο 2002. Σκούρο μπλε δερμάτινο σαλόνι. Air condition full extra σε πολύ καλή κατάσταση 13.000 €. Τηλ. 6948585999

ΠΩΛΕΙΤΑΙ μοτοσικλέτα μάρκας Honda Valadero, μαύρου χρώματος, μοντέλο 2005. Πληροφορίες: Τηλ. 6937241064

ΠΩΛΕΙΤΑΙ OPEL CORSA 1.200cc μοντέλο τέλος του 1997 σε τιμή ευκαιρίας. **Πληροφορίες κ. Μιχάλη 3.300 ευρώ Τηλ. όλες τις ώρες 6948888880 - 6947999939**

ΠΩΛΕΙΤΑΙ Παπί HONDA INNOVA 125 5.000 χλμ. ολοκαίνουργιο 4 μηνών τηλ. 6932090167

ΠΩΛΕΙΤΑΙ Πεζώ 205 (1993), πρώτο χέρι χωρίς πρόβλημα και με πρόσφατο τεχν. έλεγχο της Υπηρεσίας Συγκοινωνιών. Τιμή 2200 ευρώ. Πληρ. 22410-21221 ή 6944654725

ΕΝΟΙΚΙΑΖΕΤΑΙ

κατάστημα 50τ.μ. στην οδό Καρπάθου 17. Πληροφορίες: Κα Φράνσις Νιοτή. Τηλ. 22410 27600. . 6944 618757

ΖΗΤΟΥΝ ΠΡΟΣΩΠΙΚΟ

ΖΗΤΕΙΤΑΙ

«Τεχνική εταιρεία ζητά άτομο για τη στελέχωση γραμματείας.
Απαραίτητες προϋποθέσεις:
- Προϋπηρεσία
- Γνώση ηλεκτρονικού υπολογιστή
- Γνώση Αγγλικής γλώσσας

Για την αποστολή βιογραφικών και όποια πληροφορία επικοινωνήστε στο τηλέφωνο 2241070950
Υπεύθυνος κ. Περιφεράκης Θ.»

Από το εστιατόριο «ΚΟΝΤΙΚΙ» ζητείται καθαρίστρια. Πληροφορίες τηλ. 22410 20302.

Από εστιατόριο στο Ζέφυρος, ζητείται σερβιτόρος για εργασία όλο το χρόνο. Πληροφορίες τηλέφωνο 6975536030.

ΤΕΧΝΙΚΗ ΚΑΤΑΣΚΕΥΑΣΤΙΚΗ ΕΤΑΙΡΕΙΑ ζητά:
1) Σχεδιάστρια με γνώσεις χειρισμού του AUTOCAD ή ARCHICAD, COREL, PHOTOSHOP, EXCEL & WORD, για άμεση πρόσληψη.
2) Πολιτικό Μηχανικό ή Μηχανολόγο ΑΕΙ ή ΤΕΙ με 5ετή τουλάχιστον εμπειρία, ηλικίας έως 35 ετών με εκπληρωμένες τις στρατιωτικές υποχρεώσεις, για στελέχωση μελετητικού γραφείου της ανωτέρω εταιρείας.
3) Μηχανολόγο ΑΕΙ ή ΤΕΙ με 5ετή προϋπηρεσία για Συντηρητής σε όμιλο εταιρειών με έδρα την Κρητηνία.
Πληροφορίες στο τηλ. 2241-0-60170, 08:30-16:00.

ΖΗΤΕΙΤΑΙ κυρία ως οικιακή βοηθός σε σπίτι με παιδιά κατά προτίμηση Ελληνίδα. Συστάσεις απαραίτητες. Πληρ. τηλ. 6944 202409

ΖΗΤΕΙΤΑΙ νεαρή κοπέλα για απογευματινή εργασία στο Fashion Café. Πληροφορίες στο τηλέφωνο 22410-78369 και 6945751520.

ΖΗΤΕΙΤΑΙ βρεφονηπιαγωγός για παιδικό σταθμό στην πόλη της Ρόδου. Πλήρης απασχόληση, ικανοποιητικός μισθός συν Ι.Κ.Α. Τυχόν προϋπηρεσία θα ληφθεί υπόψιν. Πληροφ. Τηλ. 22410-39739, 6972007352.

ΑΠΟ ΕΣΤΙΑΤΟΡΙΟ ΣΤΟ ΖΕΦΥΡΟΣ, ζητείται σερβιτόρος για εργασία όλο το χρόνο, πληροφορίες τηλ. 6975536030.

ΑΛΥΣΙΔΑ internet café στην Ρόδο ζητεί νέες και νέους από 18 έως 28 ετών με ευχάριστη διάθεση εργασίας, σε μοναδικά διαμορφωμένο όμορφο περιβάλλον, για την θέση υποδοχής και τμήματος εξυπηρέτησης πελατών. Απαραίτητα: γνώσεις Η/Υ και Αγγλικών, τηλ. επικοιν. 6948202789 ή αποστολή βιογραφικού στο e-mail: internet@xsolutions.gr

ΖΗΤΟΥΝΤΑΙ Βοηθοί και τεχνίτες για να εργαστούν σε τεχνικό γραφείο Ανελκυστήρων. 2241075931/ 6944358480.

HARMONY RESORTS

Έχοντας σαν αρχή
τη συνεχή αναβάθμιση της παροχής υπηρεσιών ποιότητας
και την ανάλογη στελέχωση με άρτια εκπαιδευμένο προσωπικό,
το ξενοδοχείο **Rodos Palladium** αναζητά συνεργασία με:

ΠΡΟΪΣΤΑΜΕΝΟ ΣΥΝΤΗΡΗΣΗΣ

IT SPECIALIST

ΣΥΝΤΗΡΗΤΗ ΗΛΕΚΤΡΟΛΟΓΟ

ΥΠΑΛΛΗΛΟΥΣ ΥΠΟΔΟΧΗΣ

ΚΑΜΑΡΙΕΡΕΣ

ΣΕΡΒΙΤΟΡΟΥΣ Α & Β

ΑΡΤΟΠΟΙΟ Α

ΧΑΣΑΠΗ Β

ΜΑΓΕΙΡΟΥΣ Α & Β

ΜΑΓΕΙΡΟΥΣ Γ (Ζεστή & Κρύα)

Rodos Palladium HOTEL

Sun Beach Resort Complex

Οι κατάλληλοι υποψήφιοι θα πρέπει να διαθέτουν αντίστοιχα με την ειδικότητα τους πτυχία και ικανή εμπειρία.

Οι ενδιαφερόμενοι παρακαλούνται να κατοθέσουν το βιογραφικό, ή την αίτηση τους στο ξενοδοχείο Rodos Palladium υπ' όψην των κ.κ. Δάνα ή Κουπάδη

Τηλέφωνο επικοινωνίας: 22410 57300
Fax: 22410 86617 • E-mail: rpgm@rodospalladium.gr

ΖΗΤΕΙΤΑΙ ΔΙΕΥΘΥΝΤΗΣ ΠΩΛΗΣΕΩΝ

Μία από τις μεγαλύτερες και παλαιότερες εμπορικές εταιρείες των Δωδεκανήσων, με οργανωμένο Τμήμα Πωλήσεων, ζητά να προσλάβει **ΔΙΕΥΘΥΝΤΗ ΠΩΛΗΣΕΩΝ ΚΑΙ ΑΝΑΠΤΥΞΗΣ ΑΓΟΡΑΣ.**

Οι προδιαγραφές που πιστεύουμε ότι πρέπει να πληρεί ο ιδανικός υποψήφιος είναι οι κάτωθι:
- Πτυχίο Ανώτατης Σχολής (κατά προτίμηση Οικονομικής)
- Εκπληρωμένες στρατιωτικές υποχρεώσεις
- Ηλικία μέχρι 35 ετών
- Γνώση Η/Υ
- Οργανωτικές και ηγετικές ικανότητες
- Εμπειρία στο χώρο των πωλήσεων επιθυμητή, αλλά όχι απαραίτητη.

Αντίστοιχα, μπορούμε να προσφέρουμε:
- Πολύ ικανοποιητικό πρώτο μισθό
- 12μηνη απασχόληση και πλήρη ασφάλιση
- Αυτοκίνητο, κινητό και Η/Υ της εταιρείας
- Ευχάριστο και ανθρώπινο περιβάλλον εργασίας

Δεσμευόμαστε για την πλήρη εχεμύθεια στον χειρισμό των βιογραφικών, τα οποία μπορούν οι ενδιαφερόμενοι να τα αποστείλουν προς την Διεύθυνση Ανάπτυξης Ανθρωπίνων Πόρων, Τ.Θ. 4206 85100 Ρόδος.

ΖΗΤΕΙΤΑΙ ΥΠΑΛΛΗΛΟΣ
Από όμιλο εταιρειών ζητείται υπάλληλος για τμήμα γραμματειακής υποστήριξης (τηλεφωνικό κέντρο - υποδοχή).
Ωράριο εργασίας: καθημερινά από 17:00 μ.μ. - 21:00 μ.μ.
Σάββατο από 8:30 π.μ. - 13:00 μ.μ.
Απαραίτητη η αποστολή βιογραφικού σημειώματος στο FAX: 22410 31598

ΖΗΤΕΙΤΑΙ σερβιτόρος - σερβιτόρα για εστιατόριο στην πόλη της Ρόδου. Ημερήσιο ωράριο.
Πληροφορίες
Τηλ. 22410-22545

ΔΙΑΦΟΡΑ

ΠΩΛΕΙΤΑΙ επαγγελματικός χώρος υπόγειος 178 τ.μ. Κατάλληλο και για κατοικία. Τηλ. 210-2835963. 6946559539 και 6938363184

ΠΩΛΕΙΤΑΙ εξοπλισμός χρυσοχοείου, λόγω ανακαίνισης καταστήματος στην τιμή των 1.500 ευρώ. Πληροφορίες στα τηλέφωνα 2241025314, κινητά 6944790272.

ΠΩΛΕΙΤΑΙ air condition τοίχου, 42άρι, δύο ετών, μάρκας CARRIER, στην τιμή των 1.500 ευρώ, λόγω ανακαίνισης καταστήματος. Πληροφορίες στα τηλέφωνα 2241025314, κινητά 6944790272.

ΠΩΛΗΣΕΙΣ ΑΚΙΝΗΤΩΝ

ΠΩΛΕΙΤΑΙ στο Ροδίνι σε υπό ανέγερση 3όροφη οικοδομή (ετοιμοπαράδοτο 12/07) σε αδιέξοδο δρόμο, διαμέρισμα 2ου ορόφου λουξ κατασκευής, 77 τ.μ. με 2 υπνοδωμάτια, μεγάλο ενιαίο χώρο κουζίνας - τραπεζαρίας, με αυτόνομη θέρμανση και απεριόριστη θέα από ιδιώτη σε τιμή ευκαιρίας τηλ. 6947434464

ΠΩΛΕΙΤΑΙ οικόπεδο 719τ.μ. προς 450 € το τ.μ. περιοχή Ροδοπούλα. Νέο σχέδιο πόλεως. Πληροφορίες 6936179069 κα Κάντακα Κλεάνθη.

ΠΩΛΕΙΤΑΙ διαμέρισμα 86 τ.μ. 140.000 € περιοχή Καρακόνερο. Πληροφορίες 6936179069 κα Κάντακα Κλεάνθη

ΠΩΛΕΙΤΑΙ
διαμέρισμα τριάρι ανακαινισμένο πλήρως προ 15ετίας, επί της οδού Κέννεντυ στον τρίτο όροφο με θέα τη θάλασσα, τζάκι και ηλιακό θερμοσίφωνο. Πληρ. Τηλ: 22410 28050 και 6936400311

ΜΑΘΗΜΑΤΑ

Παραδίδονται μαθήματα από φοιτήτρια του Παιδαγωγικού σε μαθητές του δημοτικού. Πληροφορίες: 6934059731

ΖΗΤΕΙΤΑΙ καθηγητής ή καθηγήτρια γνώστης Ισπανικής και Ιταλικής γλώσσας για ιδιαίτερα μαθήματα.
Τηλ.: 6942672041

ΠΑΡΑΔΙΔΟΝΤΑΙ ιδιαίτερα μαθήματα σε μαθητές του Δημοτικού από έμπειρη δασκάλα. Τηλ. 6974501741

ΠΑΡΑΔΙΔΟΝΤΑΙ ιδιαίτερα μαθήματα σε μαθητές Δημοτικού σχολείου από έμπειρη φιλόλογο, πτυχιούχο Αριστοτελείου Παν/μίου Θεσ/νίκης. Τηλ. 6945855298

ΜΑΘΕΤΕ ΡΩΣΙΚΑ! Παραδίδονται μαθήματα Ρωσικής γλώσσας από μέλος του Συλλόγου Καθηγητών Ρωσικής Φιλολογίας, με χρήση νέας αποτελεσματικής μεθοδολογίας. Πληροφορίες: Τηλ. 6978195931

ΠΑΡΑΔΙΔΟΝΤΑΙ μαθήματα Εμπ. Εφαρμογών (Singular Manager, Eurofasma, Unisoft Εσοδα-Εξοδα, ΚΕΠΥΟ, ΚΕΦΑΛΑΙΟ, κ.λ.π., Πληροφορικής & Αγγλικών με χρήση πολυμέσων όλων των επιπέδων από έμπειρο Λογιστή Τ.Ε. - καθηγητή πτυχιούχο Michigan Proficiensy σε τμήματα ή μεμονωμένα. Επίσης γίνονται μεταφράσεις & δακτυλογραφήσεις κάθε τύπου κειμένου. Τιμές προσιτές.Πληρ.: 22410-66304, 31560, 6946283008, 6972419715, 6936277851.
Ηλ. ταχ. (e-mail):
Dnetwork@SoftHome.net

ΠΑΡΑΔΙΔΟΝΤΑΙ
ιδιαίτερα μαθήματα σε μαθητές του Δημοτικού από Δασκάλα.
Τηλέφωνο:
6932323122

ΠΑΡΑΔΟΣΗ ΜΑΘΗΜΑΤΩΝ
ΜΑΘΗΜΑΤΑ ΠΑΝΕΛΛΗΝΙΩΝ ΤΕΧΝΟΛΟΓΙΚΗΣ ΚΑΤΕΥΘΥΝΣΗΣ
1. Ανάπτυξη εφαρμογών σε προγραμματιστικό περιβάλλον.
2. Αρχές οργάνωσης και διοίκησης επιχειρήσεων.
Ολιγομελή τμήματα.
Πτυχιούχος Master Πληροφορικής και διοίκησης.
Τηλέφωνο επικοινωνίας: 6944685289

ΠΩΛΟΥΝΤΑΙ ΑΠΟ ΤΟ ΞΕΝΟΔΟΧΕΙΟ ΚΟΛΥΜΠΙΑ ΜΠΗΤΣ
λόγω ανακαίνισης, σε εξαιρετική κατάσταση:

α) έπιπλα δωματίων από μασίφ δρυ
β) κρεβάτια και στρώματα
γ) σαλόνια διαφόρων τύπων
δ) τηλεοράσεις 14 ιντσών δωματίων
ε) μίνι ψυγεία δωματίων
στ) φωτιστικά δωματίων
ζ) πόρτες με κλειδαριές
η) πόρτες με πόμολο (μπάνιου)
θ) επαγγελματικός εξοπλισμός ηλεκτρικής κουζίνας
ι) τραπέζια και καρέκλες εστιατορίου
κ) τηλεφωνικό κέντρο TELENORMA
λ) συσκευές τηλεφώνων
μ) λευκά είδη - ιματισμός

Πληροφορίες τηλ 2241056311
11:00 - 15:00

«ΚΤΙΡΙΟ» ΑΕ
ΠΩΛΗΣΕΙΣ ΑΚΙΝΗΤΩΝ

✓ Διαμερίσματα 90 τ.μ. και 115 τ.μ. σε πολυκατοικία στην οδό Βενετοκλέων και Ξάνθου, με θέσεις στάθμευσης στην πυλωτή, πολυτελούς κατασκευής.

✓ Διαμέρισμα 118 τ.μ. τρίτου ορόφου, στην οδό Μιχ. Πετρίδη (πιο πάνω από το SUPER MARKET ΣΠΑΝΟΣ), με τζάκι, θέση στάθμευσης και αποθήκη στο υπόγειο της πολυκατοικίας.

ΠΛΗΡΟΦΟΡΙΕΣ
ΑΝΑΣΤΑΣΙΟΣ ΑΤΣΙΔΗΣ
ΕΘΝ. ΑΝΤΙΣΤΑΣΗΣ 11-ΡΟΔΟΣ
Τηλ: 22410-28616
Κιν: 6947373651

ΟΙΚΟΔΟΜΙΚΕΣ-ΤΕΧΝΙΚΕΣ ΕΜΠΟΡΙΚΕΣ-ΕΠΙΧΕΙΡΗΣΕΙΣ

ΑΦΟΙ ΑΣΒΕΣΤΗ Ο.Ε.

Αθηνών-Καβάλας 3 Ανάληψη Ρόδου
Τηλ. 22410/60678-60679
και fax: 22410/66028

ΠΩΛΟΥΝΤΑΙ

• ΚΑΤΑΣΤΗΜΑΤΑ
Οδός Αθηνών
1) Κατάστημα 127 τ.μ. με αποθήκη 127
2) Κατάστημα 137 τ.μ. με αποθήκη 160
Οδός Τσαλδάρη
1) Κατάστημα 127 τ.μ. με αποθήκη 160
Οδός Μιχ. Πετρίδη
1) Κατάστημα 90 τ.μ.
Οδός Αγ. Ιωάννου
1) Κατάστημα 50 τ.μ.

• ΔΙΑΜΕΡΙΣΜΑΤΑ
Οδός Μιχ. Πετρίδη
1) Διαμέρισμα 120 τ.μ. 3ου ορόφου
Οδός Γ. Παπανδρέου
1) Διαμέρισμα 120 τ.μ.
Οδός Αποστ. Παύλου
1) Διαμέρισμα 113 τ.μ. 3ου ορόφου
2) Διαμέρισμα 62 τ.μ.

ΕΓΓΥΗΣΗ Η ΠΟΛΥΕΤΗΣ ΠΕΙΡΑ ΜΑΣ

ΠΩΛΟΥΝΤΑΙ
Μονοκατοικίες σε μπετά των 135 τ.μ. στην Παστίδα σε οικόπεδο 310 τ.μ.
Πληροφορίες
22410-28616 και 22410-21714
Κιν. 6932296983

ΠΩΛΟΥΝΤΑΙ
Καταστήματα, αποθήκες, γραφεία, διαμερίσματα. Ολα πολυτελούς κατασκευής με γκαράζ επί της οδού Καναδά.

Πληροφορίες: Αναστάσιος Ατσίδης, Γεώργιος Ιωαννίδης.
Τηλέφωνα:
22410-21714 και 22410 – 28616

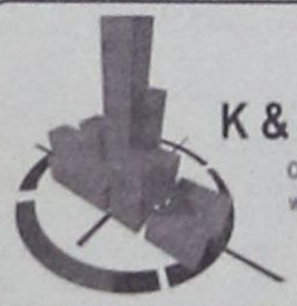

Κ & Β ΔΙΑΚΟΓΕΩΡΓΙΟΥ
οικοδομικές επιχειρήσεις
www.diakogeorgiou.gr

ΠΩΛΟΥΝΤΑΙ: ΔΙΑΜΕΡΙΣΜΑΤΑ, ΜΕΖΟΝΕΤΕΣ, ΚΑΤΑΣΤΗΜΑΤΑ, ΑΠΟΘΗΚΕΣ
ΑΝΑΛΑΜΒΑΝΟΥΜΕ: ΑΓΟΡΕΣ ΟΙΚΟΠΕΔΩΝ, ΑΝΤΙΠΑΡΟΧΕΣ

Διαμερίσματα
- 60 τμ στην περιοχη Κρεμαστής, 200μ απο τη θάλασσα
- 80 τμ στην περιοχή των Τριαντών
- 60,120 τμ στην οδό Θεοτοκοπούλου

Καταστήματα-Γραφεία
- 130τμ στην οδό Χαραλάμπους (κάθετος Χειμάρας)
- 60, 120 τμ στην οδό Η. Βενέζη
- 60,120 τμ στην οδό Θεοτοκοπούλου

Αποθήκες
- 60, 120 τμ στην οδό Η. Βενέζη
- 65,250 τμ στην περιοχή Καρακόνερο
- 70 τμ στην οδό Αισχίνης

Μονοκατοικίες
- 160 τμ με σοφίτα, υπόγειο, θέση στάθμευσης και αυλή, στον συνοικισμό Απόλλων.
- Πολυτελείς εξοχικές μονοκατοικίες στη παραλία Κιοτάρι των 70, 120 τμ

Οικοδομές
- Τριόροφη οικοδομή (σε μπετά) στην περιοχή Κασκινού συνολικής επιφάνειας 420 τμ.

Κ. ΠΑΛΑΙΟΛΟΓΟΥ & Μ. ΚΩΝΣΤΑΝΤΙΝΟΥ ΓΩΝΙΑ - ΡΟΔΟΣ
ΤΗΛ: +302241029318, +306936656966 ΦΑΧ: +302241034598

ΝΟΜΟΣ ΔΩΔΕΚΑΝΗΣΟΥ
ΝΟΜΑΡΧΙΑΚΗ ΑΥΤ/ΣΗ ΔΩΔΕΚΑΝΗΣΟΥ
Δ/ΝΣΗ ΜΕΤΑΦΟΡΩΝ ΚΑΙ ΕΠΙΚΟΙΝΩΝΙΩΝ
ΤΜΗΜΑ Κ.Τ.Ε.Ο.
Τηλέφωνο: 22410 72053 22410 72064

ΠΡΟΓΡΑΜΜΑ ΠΡΟΣΚΛΗΣΗΣ ΓΙΑ ΔΙΕΝΕΡΓΕΙΑ ΤΕΧΝΙΚΟΥ ΕΛΕΓΧΟΥ ΟΧΗΜΑΤΩΝ ΜΕ ΕΔΡΑ ΤΟ Ν. ΔΩΔΕΚΑΝΗΣΟΥ

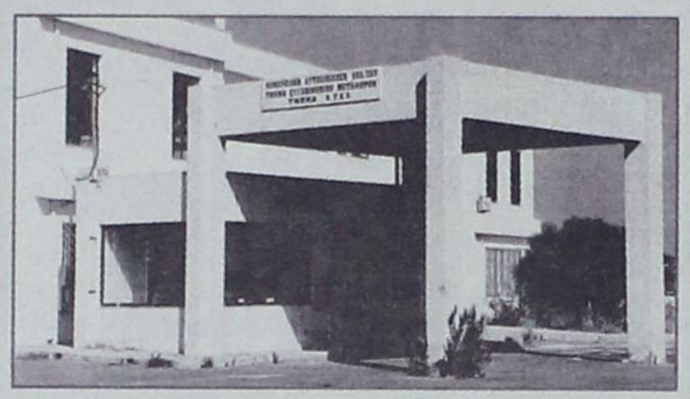

ΣΥΓΚΟΙΝΩΝΙΑΚΗ ΕΔΡΑ ΡΟΔΟΥ	
ΧΡΟΝΙΚΗ ΠΕΡΙΟΔΟΣ	**ΕΙΔΟΣ ΟΧΗΜΑΤΟΣ**
ΑΠΟ **01-11-2006**	ΕΠΙΒΑΤΙΚΑ (Ε.Ι.Χ.) ΚΑΙ ΦΟΡΤΗΓΑ ΜΕΧΡΙ ΚΑΙ 3,5 Τ(ΦΙΧ =< 3,5Τ)
ΕΩΣ **30-11-2006**	ΜΕ ΑΡΙΘΜΟΥΣ ΚΥΚΛΟΦΟΡΙΑΣ **(ΡΟΗ 4501 ΕΩΣ 6500)**
ΑΠΟ **01-12-2006**	ΕΠΙΒΑΤΙΚΑ (Ε.Ι.Χ.) ΚΑΙ ΦΟΡΤΗΓΑ ΜΕΧΡΙ ΚΑΙ 3,5 Τ(ΦΙΧ =< 3,5Τ)
ΕΩΣ **30-12-2006**	ΜΕ ΑΡΙΘΜΟΥΣ ΚΥΚΛΟΦΟΡΙΑΣ **(ΡΟΗ 6501 ΕΩΣ ΚΑΙ 8500)**
ΣΥΓΚΟΙΝΩΝΙΑΚΗ ΕΔΡΑ ΚΩ	
ΧΡΟΝΙΚΗ ΠΕΡΙΟΔΟΣ	**ΕΙΔΟΣ ΟΧΗΜΑΤΟΣ**
ΑΠΟ **01-11-2006**	(Ε.Δ.Χ.), ΕΠΙΒΑΤΙΚΑ (Ε.Ι.Χ) ΚΑΙ ΦΟΡΤΗΓΑ ΜΕΧΡΙ ΚΑΙ 3,5Τ(ΦΙΧ =< 3,5Τ)
ΕΩΣ **30-11-2006**	ΜΕ ΑΡΙΘΜΟΥΣ ΚΥΚΛΟΦΟΡΙΑΣ **(ΚΧΒ 5501 ΕΩΣ ΚΑΙ 6000)**
ΑΠΟ **01-12-2006**	(Ε.Δ.Χ.),ΕΠΙΒΑΤΙΚΑ (Ε.Ι.Χ) ΚΑΙ ΦΟΡΤΗΓΑ ΜΕΧΡΙ ΚΑΙ 3,5Τ(ΦΙΧ =< 3,5Τ)
ΕΩΣ **30-12-2006**	ΜΕ ΑΡΙΘΜΟΥΣ ΚΥΚΛΟΦΟΡΙΑΣ **(ΚΧΒ 6001 ΕΩΣ ΚΑΙ 6500)**

ΕΠΙΣΗΣ

1) ΚΑΛΟΥΝΤΑΙ ΟΛΑ ΤΑ ΠΑΡΑΠΑΝΩ ΟΧΗΜΑΤΑ ΝΑ ΠΡΟΒΟΥΝ ΣΕ ΤΕΧΝΙΚΟ ΕΛΕΓΧΟ ΣΕ ΟΠΟΙΟΔΗΠΟΤΕ Κ.Τ.Ε.Ο. ή Ι.Κ.Τ.Ε.Ο. ΤΗΣ ΧΩΡΑΣ

2) ΕΠΙΣΗΣ ΘΑ ΕΛΕΓΧΟΝΤΑΙ ΟΣΑ ΟΧΗΜΑΤΑ ΥΠΟΧΡΕΟΥΝΤΑΙ ΒΑΣΕΙ ΠΑΛΙΟΤΕΡΩΝ ΠΡΟΓΡΑΜΜΑΤΩΝ ΠΡΟΣΚΛΗΣΗΣ.

3) Ο ΕΜΠΡΟΘΕΣΜΟΣ ΠΡΟΓΡΑΜΜΑΤΙΣΜΟΣ ΤΩΝ ΟΧΗΜΑΤΩΝ ΓΙΑ ΕΛΕΓΧΟ (ΡΑΝΤΕΒΟΥ) ΓΙΝΕΤΑΙ ΕΩΣ ΚΑΙ 15 ΗΜΕΡΕΣ ΠΡΙΝ ΤΗΝ ΛΗΞΗ ΤΟΥ ΠΡΟΓΡΑΜΜΑΤΟΣ ΠΡΟΣΚΛΗΣΗΣ.

ΓΡΑΦΕΙΟ ΤΕΛΕΤΩΝ & ΜΝΗΜΟΣΥΝΩΝ ΡΟΔΟΥ
ΣΤΕΦΑΝΑ - ΣΤΟΛΙΣΜΟΙ
«ΑΜΕΡΙΚΑΝΟΥ»

Αμεση εξυπηρέτηση
ΟΛΟ ΤΟ 24ΩΡΟ

Αναλαμβάνουμε την τελετή
και με τα έξοδαπου χορηγούν τα ταμεία
χωρίς καμία επιβάρυνση
ΙΚΑ, ΤΕΒΕ, ΤΑΞΥ, ΔΗΜΟΣΙΟΥ,
ΛΙΜΕΝΙΚΩΝ, ΟΓΑ
και λοιπά ταμεία.

Τους ΑΠΟΡΟΥΣ ΔΩΡΕΑΝ
Πλατεία Βρούχου στη Μητρόπολη
Τηλέφωνα:28901 - 33400

ΝΤΕΤΕΚΤΙΒΣ
30 ΧΡΟΝΙΑ ΜΟΝΙΜΑ
ΚΑΙ ΣΤΗ ΡΟΔΟ
35354
ΠΛΑΤΕΙΑ ΑΓΙΟΥ ΙΩΑΝΝΟΥ
Η ΛΥΣΗ!!!
ΣΕ ΚΑΘΕ ΣΑΣ ΠΡΟΒΛΗΜΑ
EXPRESS SECURITY

ΓΡΑΦΕΙΟ ΙΔΙΩΤΙΚΩΝ ΕΡΕΥΝΩΝ
(ΝΤΕΤΕΚΤΙΒΣ)
ΑΝΑΛΑΜΒΑΝΟΥΜΕ
Υποθέσεις ανηλίκων,
οικογενειακές, προσωπικές κ.τλ.
ΔΙΑΘΕΤΟΥΜΕ ΤΑ ΠΛΕΟΝ ΣΥΓΧΡΟΝΑ ΟΠΤΙΚΟΑΚΟΥΣΤΙΚΑ ΣΥΣΤΗΜΑΤΑ
100% ΕΧΕΜΥΘΕΙΑ
ΡΩΜΗΣ 22, - ΡΟΔΙΝΙ
Κιν. 694 6997967

TOP PROPERTIES

GEORGE and SAVAS PIPINOS
ΓΕΩΡΓΙΟΣ και ΣΑΒΒΑΣ ΠΙΠΙΝΟΣ
ΣΥΜΒΟΥΛΟΙ και ΕΚΤΙΜΗΤΕΣ ΑΚΙΝΗΤΩΝ
REAL ESTATE AGENT - MEMBER OF F.I.A.B.C.I. - N.A.E.A. - C.E.I.
E-mail:gpipinos@otenet.gr.
URL:www.rhodestop-properties.com and www.pipinos.gr

Από το 1971



Η "TOP PROPERTIES" είναι ατομική επιχείρηση και ανήκει στους Γεώργιο και Σάββα Πιπίνο. Το γραφείο ασχολείται από το 1971 αποκλειστικά και μόνο με επενδύσεις και REAL ESTATE, στο νησί της Ρόδου, καθώς και στην ευρύτερη περιοχή της Δωδεκανήσου.

ΑΠΕΥΘΥΝΟΜΑΣΤΕ: Στους **σοβαρούς, απαιτητικούς και επιλεκτικούς** επενδυτές - επιχειρηματίες - ελεύθερους επαγγελματίες, Ελληνες και ξένους, υψηλού εισοδηματικού επιπέδου, που ενδιαφέρονται να κάνουν μια σοβαρή επένδυση **προβολής** στο νησί της Ρόδου.

ΠΡΟΣΦΕΡΟΥΜΕ: Α) Υπηρεσίες και πληροφορίες που γίνονται σε προσωπικό επίπεδο με **εχεμύθεια, διακριτικότητα και σοβαρότητα.**

Β) Μεγάλη **γκάμα** υψηλής ποιότητας ακινήτων, όπως: 1) Ξενοδοχεία Α' και Β' κατηγορίας των 600 - 500 - 350 - 300 κλινών 2) Κεντρικά αστικά ακίνητα κατάλληλα για Τράπεζες - καταστήματα - γραφεία 3) Παραλιακές εκτάσεις, κατάλληλες για τουριστικές επενδύσεις των 150.000 - 100.000 - 70.000 - 50.000 - 36.000 τ.μ. και 4) Διαμερίσματα και μαιζονέτες **προβολής.**

ΣΤΟΧΟΣ ΜΑΣ ΕΙΝΑΙ: Να προσφέρουμε στο αγοραστικό μας κοινό **υψηλής ποιότητας ακίνητα και ευκαιρίες** στο νησί της Ρόδου. Η τριακονταετής και πλέον πείρα μας στον τομέα αυτό αποτελεί εγγύηση.

ΣΥΝΘΗΜΑ ΜΑΣ ΕΙΝΑΙ: Επενδύστε στην ΡΟΔΟ ΤΩΡΑ, σε ακίνητα που **ΑΝΤΕΧΟΥΝ ΣΤΟ ΧΡΟΝΟ.**

Γεώργιος και Σάββας Πιπίνος
ΜΕΣΙΤΕΣ ΑΣΤΙΚΩΝ ΣΥΜΒΑΣΕΩΝ
Γιατί εμείς γνωρίζουμε καλύτερα!

SINCE 1971

TOP PROPERTIES is a father and son business. The senior, Mr George S. Pipinos, the founder of the office, has carved, over the years, a reputation for integrity and excellence in the world of Real Estate in the Dodecanese.

At Top Properties we try hard to attract important and selective investors: high calibre businessmen/women and discerning professional people, both Greek and foreign, who wish to acquire substantial and valuable property on Rhodes.

We offer our expertise and advice privately, discreetly and in strict confidence.

We keep a compehensive list of real estate of the highest specifications:

a. A' and B' class hotels (600, 500, 350, 300 beds capacity).

b. Centrally situated office buildings and other business premises.

c. Seaside land, ideal for development (hotels, holiday resorts, etc.), of 150.000, 100.000, 70.000, 50.000, 36.000 sq.m.

d. Luxury appartments, maisonettes, detached, semi - detached and terraced houses.

Our aim is to give our clients the opportunity to acquire value for money, first class real estate on Rhodes. Our 30- year - old experience in Real Estate is our warranty.

Our moto is: Invest in Rhodes. Invest in property.
It stands the test of time.



TOP PROPERTIES
George and Savas Pipinos
Because we Know best

KENNENTY 38, ΡΟΔΟΣ, 85 100, ΤΗΛ. 22410- 23895, 38243 και 6944-676003, 6944-390803 FAX: 22410-20883
38 KENNEDY STR., RHODES, 85 100, TEL. 22410- 23895, 38243, and 6944-676003, 6944-390803 FAX: 22410-20883

U.K. Direct Line: 08717115396

INEMA

ΙΑΤΡΙΚΟΣ & ΝΟΣΟΚΟΜΕΙΑΚΟΣ ΕΞΟΠΛΙΣΜΟΣ

από το 1988 είμαστε οι μεγαλύτεροι προμηθευτές ΙΑΤΡΙΚΟΥ-ΟΡΘΟΠΕΔΙΚΟΥ & ΝΟΣΟΚΟΜΕΙΑΚΟΥ ΥΛΙΚΟΥ ΣΤΗ ΔΩΔΕΚΑΝΗΣΟΥ



18 χρόνια εμπειρίας Εμπιστευθείτε μας!

- ΑΝΑΠΗΡΙΚΑ ΚΑΡΟΤΣΙΑ
- ΒΑΔΙΣΤΙΚΑ
- ΟΡΘΟΠΕΔΙΚΑ ΕΙΔΗ
- ΜΠΛΟΥΖΕΣ ΙΑΤΡΙΚΕΣ
- ΚΑΛΤΣΕΣ ΦΛΕΒΙΤΙΔΑΣ
- ΠΕΛΜΑΤΑ
- ΟΡΘΟΠΕΔΙΚΑ ΜΑΞΙΛΑΡΙΑ
- ΚΡΕΒΑΤΙΑ ΝΟΣΟΚΟΜΕΙΑΚΑ
- ΙΑΤΡΙΚΟΣ ΕΞΟΠΛΙΣΜΟΣ και ΑΝΑΛΩΣΙΜΑ
- ΟΡΓΑΝΑ ΧΗΜΕΙΟΥ
- και κάθε άλλο είδος για κατ'οίκο νοσηλεία

ΡΟΔΟΣ: ΛΕΜΕΣΣΟΥ 2 - ΤΗΛ: 22410 32238 **www.inema.gr**
ΚΩΣ: ΕΛ. ΒΕΝΙΖΕΛΟΥ 38 (παραπ/ρως Αγίας Παρασκευής) - ΤΗΛ: 22420 20048

ΞΥΛΟΤΥΠΟΙ ΟΙΚΟΔΟΜΗΣ



ΦΟΝΤΑΣ & ΔΗΜΗΤΡΗΣ



ΜΑΣΣΑΡΙ - ΡΟΔΟΣ

ΚΙΝΗΤΑ: 6948206311 - 6948206312

ΟΙΚΟΔΟΜΙΚΕΣ-ΤΕΧΝΙΚΕΣ ΕΜΠΟΡΙΚΕΣ-ΕΠΙΧΕΙΡΗΣΕΙΣ

ΑΦΟΙ ΑΣΒΕΣΤΗ Ο.Ε.

Αθηνών-Καβάλας 3 Ανάληψη Ρόδου
Τηλ. 22410/60678-60679
και fax: 22410/66028

ΠΩΛΟΥΝΤΑΙ

• ΚΑΤΑΣΤΗΜΑΤΑ
Οδός Αθηνών
1) Κατάστημα 127 τ.μ. με αποθήκη 127
2) Κατάστημα 137 τ.μ. με αποθήκη 160
Οδός Τσαλδάρη
1) Κατάστημα 127 τ.μ. με αποθήκη 160
Οδός Μιχ. Πετρίδη
1) Κατάστημα 90 τ.μ.
Οδός Αγ. Ιωάννου
1) Κατάστημα 50 τ.μ.

• ΔΙΑΜΕΡΙΣΜΑΤΑ
Οδός Μιχ. Πετρίδη
1) Διαμέρισμα 120 τ.μ. 3ου ορόφου
Οδός Γ. Παπανδρέου
1) Διαμέρισμα 120 τ.μ.
Οδός Αποστ. Παύλου
1) Διαμέρισμα 113 τ.μ. 3ου ορόφου
2) Διαμέρισμα 62 τ.μ.

ΕΓΓΥΗΣΗ Η ΠΟΛΥΕΤΗΣ ΠΕΙΡΑ ΜΑΣ



ΑΗΑ FERRIES

ΠΡΟΣΦΟΡΑ

ΑΠΟ 18.09.06 ΕΩΣ 18.03.07

ΕΙΣΙΤΗΡΙΑ ΠΡΟΣΦΟΡΑΣ ΠΡΟΣ ΠΕΙΡΑΙΑ

Προσφορά ατομικού εισιτηρίου σε Γ' θέση	20,90 €
Προσφορά ατομικού εισιτηρίου σε καμπίνα	41,80 €
Προσφορά εισιτηρίου για Ι.Χ.	62,00 €

** Οι ναύλοι ισχύουν από Ρόδο για Πειραιά και από Πειραιά προς Ρόδο κάθε μέρα*

TSAGARIS TRAVEL
Ακτή Σακτούρη 5, Ρόδος
ΤΗΛ: 22410 36170, 30406, Fax: 22410 39839
Απέναντι από την κεντρική πύλη του Λιμανιού

ΚΑΛΑ ΣΑΣ ΤΑΞΙΔΙΑ

ΑΗΑ FERRIES

ΠΡΟΓΡΑΜΜΑ ΔΡΟΜΟΛΟΓΙΩΝ

Ε\Γ-Ο\Γ ΡΟΔΑΝΘΗ, Ε\Γ-Ο\Γ ΑΝΘΗ ΜΑΡΙΝΑ

ΡΟΔΟ - ΠΕΙΡΑΙΑ

	ΔΕΥΤΕΡΑ 13/11	
ΑΝΘΗ ΜΑΡΙΝΑ	17.00	ΚΩ (21.00)-ΠΕΙΡΑΙΑ (08.00)
	ΤΡΙΤΗ 14/11	
ΡΟΔΑΝΘΗ	16.00	ΚΩ (21.30)-ΚΑΛΥΜΝΟ (23.10)-ΠΕΙΡΑΙΑ (11.00)
	ΤΕΤΑΡΤΗ 15/11	
ΑΝΘΗ ΜΑΡΙΝΑ	17.00	ΚΩ (21.00)-ΛΕΡΟ (23.10)-ΠΑΤΜΟ (00.40)-ΠΕΙΡΑΙΑ (09.50)
	ΠΕΜΠΤΗ 16/11	
ΡΟΔΑΝΘΗ	16.00	ΚΩ (21.30)-ΚΑΛΥΜΝΟ (23.10) -ΠΕΙΡΑΙΑ (11.00)
	ΠΑΡΑΣΚΕΥΗ 17/11	
ΑΝΘΗ ΜΑΡΙΝΑ	17.00	ΚΩ (21.00)-ΠΕΙΡΑΙΑ (08.00)
	ΣΑΒΒΑΤΟ 18/11	
ΡΟΔΑΝΘΗ	17.00	ΤΗΛΟ (20.10)-ΝΙΣΥΡΟ (21.40)-ΚΩ (23.40)-ΚΑΛΥΜΝΟ (23.40)-ΠΕΙΡΑΙΑ (13.10)
	ΚΥΡΙΑΚΗ 19/11	

	ΔΕΥΤΕΡΑ 20/11	
ΑΝΘΗ ΜΑΡΙΝΑ	17.00	ΚΩ (21.00) - ΠΕΙΡΑΙΑ (08.00)

TSAGARIS TRAVEL
Σαχτούρη 5 (έναντι Τελωνείου)
Τηλ.: 22410 36170, 30406, 35066



METROPOL
22410 28400
INFORMATION - RESERVATIONS
ΠΛΗΡΟΦΟΡΙΕΣ - ΚΡΑΤΗΣΕΙΣ
ΕΒΔΟΜΑΔΙΑΙΟ ΠΡΟΓΡΑΜΜΑ weekly programme
23-29 Νοεμβρίου 2006
www.cinemametropol.gr



CASINO ROYALE
Ο θρυλικός πράκτορας επιστρέφει!!!
JAMES BOND 007
Η απόλυτη περιπέτεια!!!
ΚΑΝΤΕ ΕΓΚΑΙΡΑ ΤΙΣ ΚΡΑΤΗΣΕΙΣ ΣΑΣ
ΩΡΕΣ ΕΝΑΡΞΗΣ / SHOW TIMES 19:30, 22:30



ΟΙ ΗΡΩΕΣ ΤΟΥ ΔΑΣΟΥΣ
OPEN SEASON
Η SONY PICTURES ANIMATION παρουσιάζει
την πρώτη μεγάλου μήκους ταινία κινουμένων σχεδίων.
Ζωάκια ενωμένα...ποτέ ηττημένα!
ΚΑΝΤΕ ΕΓΚΑΙΡΑ ΤΙΣ ΚΡΑΤΗΣΕΙΣ ΣΑΣ
ΩΡΑ ΕΝΑΡΞΗΣ / SHOW TIME 17:30



ΣΧΟΛΗ ΓΙΑ ΑΠΑΤΕΩΝΕΣ
SCHOOL FOR SCOUNDRELS
Σε πρώτη πανελλήνια προβολή η κωμωδία!!!
Η ζωή είναι παιχνίδι, μάθε τους κανόνες!
Γίνε επικίνδυνος, είναι cool!
ΚΑΝΤΕ ΕΓΚΑΙΡΑ ΤΙΣ ΚΡΑΤΗΣΕΙΣ ΣΑΣ
ΩΡΕΣ ΕΝΑΡΞΗΣ / SHOW TIMES 18:15, 20:30, 22:45



Μία από τις πολυαναμενόμενες ταινίες της νέας σεζόν, που όλα δείχνουν πως θα φτάσει ως τα ΟΣΚΑΡ!!!
Μπράντ Πίτ, Κέιτ Μπλάνσετ
και Γκάελ Γκαρσία Μπέρναλ
ΚΑΝΤΕ ΕΓΚΑΙΡΑ ΤΙΣ ΚΡΑΤΗΣΕΙΣ ΣΑΣ
ΩΡΕΣ ΕΝΑΡΞΗΣ / SHOW TIMES 19:00, 22:00



ΤΟ ΤΕΡΑΤΟΣΠΙΤΟ
MONSTER HOUSE
Με την υπογραφή των κορυφαίων
Ρόμπερτ Ζέμεκις και Στίβεν Σπίλμπεργκ
ΚΑΝΤΕ ΕΓΚΑΙΡΑ ΤΙΣ ΚΡΑΤΗΣΕΙΣ ΣΑΣ
ΩΡΑ ΕΝΑΡΞΗΣ / SHOW TIME 17:15

ΠΑΛΛΑΣ 5 CINEMAS CENTER
23/11/2006 - 29/11/2006
www.cinemapallas.gr
Για κρατήσεις
22410 24475/70670
Δημοκρατίας 13, Ρόδος



DEPARTED ΣΕ 1η ΠΑΝΕΛΛΗΝΙΑ ΠΡΟΒΟΛΗ! ΚΑΤΑΛΛΗΛΟ
Ο ΠΛΗΡΟΦΟΡΙΟΔΟΤΗΣ
Η πολυαναμενόμενη νέα ταινία του Μάρτιν Σκορτσέζε για ένα all-star cast ηθοποιών!! Λεονάρντο ντι Κάπριο, Ματ Ντέιμον, Τζακ Νίκολσον, και Μαρκ Γουόλμπεργκ!!
Αίθουσα 2 ώρα έναρξης: 21:10
Αίθουσα 5 ώρες έναρξης: (Σ.-Κ.16:30) 19:30, 22:40



FLAGS OF OUR FATHERS ΟΙ ΣΗΜΑΙΕΣ ΤΩΝ ΠΡΟΓΟΝΩΝ ΜΑΣ
Η πρώτη από τις δύο αριστουργηματικές περιπέτειες που σκηνοθετεί ο βραβευμένος με Όσκαρ Κλιντ Ιστγουντ!
Η πολυαναμενόμενη υπερ-παραγωγή, για τη φρίκη του πολέμου!
Αίθουσα 1 ώρες έναρξης: 20:00, 22:30



THE REEKER ΤΟ ΣΑΠΙΟ ΚΑΤΑΛΛΗΛΟ ΑΠΟ 17
Όπως το New Nightmare του Wes Craven και το Scream. Το Reeker γνωρίζει το πεδίο του και το μπουκώνει νάρκες για να βγάλει χρυσό...
Μεταξύ φωτός και σκότους, ημέρας και νύχτας, ζωντανού και νεκρού, υπάρχει κάτι...
ώρες έναρξης:(Σ.-Κ.16:00) 18:05, 20:20, 22:35 Αίθουσα Allegro 3



CHILDREN OF MEN ΤΑ ΠΑΙΔΙΑ ΤΩΝ ΑΝΘΡΩΠΩΝ
Ο Αλφόνσο Κουαρόν (Harry Potter III), σκηνοθετεί τους Κλάιβ Όουεν, Τζούλιαν Μουρ και Μάικλ Κέιν σε μια πρωτότυπη μελλοντολογική περιπέτεια! το 2027, το τέλος του ανθρώπινου είδους!!!
ώρες έναρξης:20:15 - 22:35 Αίθουσα 2



THE TEXAS CHAINSAW MASSACRE: THE BEGINNING
Ο ΣΧΙΖΟΦΡΕΝΗΣ ΔΟΛΟΦΟΝΟΣ ΜΕ ΤΟ ΠΡΙΟΝΙ Η ΑΡΧΗ ΚΑΤΑΛΛΗΛΟ ΑΠΟ 17
Το τρομακτικότερο θρίλερ-τρόμου της χρονιάς!
ΚΑΘΕ ΘΡΥΛΟΣ ΕΧΕΙ ΜΙΑ ΑΡΧΗ
ΓΙΝΕ ΜΑΡΤΥΡΑΣ ΣΤΗ ΓΕΝΝΗΣΗ ΤΟΥ ΑΠΟΛΥΤΟΥ ΦΟΒΟΥ
Αίθουσα Fantasia 4
ώρες έναρξης: 20:20, 22:35



OVER THE HEDGE ΠΕΡΑ ΑΠΟ ΤΟ ΦΡΑΧΤΗ
Από τους δημιουργούς των Σρεκ και Μαδαγασκάρη, η ταινία που θα συναρπάσει μικρούς και μεγάλους...
και στα ελληνικά
Θέλουν τη γειτονιά τους πίσω μπουκιά-μπουκιά!
Αίθουσα 1 ώρες έναρξης:! (Σ.-Κ. 16:10), 18:10





the ant BULLY ΜΥΡΜΗΓΚΟΙΣΤΟΡΙΕΣ ΚΑΙ ΣΤΑ ΕΛΛΗΝΙΚΑ!!
Μία διασκεδαστική ταινία κινουμένων σχεδίων, που θα ενθουσιάσει τους μικρούς και ...μεγάλους μας φίλους!!!
ώρες έναρξης:! (Σ.-Κ. 16:10) 18:10 Αίθουσα Fantasia 4

SAW III ΕΡΧΕΤΑΙ!!! ΣΕ ΒΛΕΠΩ 3 ΠΕΜΠΤΗ 30 ΝΟΕΜΒΡΙΟΥ!
Η τρίτη και πιο αιματηρή συνέχεια της γνωστής ταινίας τρόμου που δημιούργησε φανατικούς οπαδούς! Οι κανόνες δεν φτιάχνονται ποτέ για να τηρούνται!





ΕΡΧΕΤΑΙ!!! ΠΕΜΠΤΗ 30 ΝΟΕΜΒΡΙΟΥ!
Flushed Away ΠΟΝΤΙΚΟΥΠΟΛΗ
Τώρα από τους δημιουργούς των πετυχημένων και μια διασκεδαστική ταινία κινουμένων σχεδίων για τους μικρούς μας φίλους!

Το Πρόγραμμα

ΕΤ1

08:30 Mickey mouse: Παίζω και μαθαίνω
09:00 Γούινι το μικρό αρκουδάκι (
09:30 Το ουράνιο Τόξο
10:00 The biography channel
11:00 The History channel
12:00 Πέρα από το αύριο
13:00 Αίγυπτος
14:00 Ειδήσεις
14:30 Φλορισιέντα, η σύγχρονη σταχτοπούτα
15:15 Ανυπότακτες καρδιές
16:15 Ατίθασα νιάτα
17:00 Μένουμε Ελλάδα
18:00 Εχει γούστο
19:50 Σαν σήμερα τον 20ό αιώνα
20:00 Η εποχή των εικόνων
21:00 Κλήρωση ΠΡΟΤΟ - Τζόκερ
21:10 Μνήμες
22:00 Ρεπορτάζ χωρίς σύνορα
23:00 Ειδήσεις
23:50 47ο Φεστιβάλ Κινηματογράφου Θεσσαλονίκης
00:00 Ρεπορτάζ χωρίς σύνορα

NET

10:00 Συμβαίνει τώρα
12:00 Ειδήσεις
13:00 Συμβαίνει τώρα
14:00 Η απίθανη Κιμ
14:40 Κλασικά κινούμενα σχέδια
15:00 Ειδήσεις
16:00 Η ζωή είναι παιχνίδι
18:00 Ειδήσεις
19:00 Νηστικό αρκούδι
20:00 Τοις μετρητοίς
21:00 Ειδήσεις
22:00 Λούφα και παραλλαγή η σειρά
23:00 Μόνο εσύ
00:00 Η άλλη όψη
01:00 Ειδήσεις
01:15 Νθα Action
02:15 Οι θησαυροί του Σολομώντος
05:45 Πρώτη γραμμή

MEGA

06:30 Κοινωνία ώρα MEGA
10:00 Ομορφος κόσμος το πρωί
13:20 Η νταντά
14:00 Ειδήσεις
15:00 Ντόλτσε Βίτα
15:30 Ντόλτσε Βίτα
16:10 Σ' αγαπώ μ' αγαπάς
16:45 Ειδήσεις
16:50 Λεφτά στα τυφλά
18:00 Μπουκιά και συχώριο
19:00 Βέρα στο δεξί
20:00 Ειδήσεις
21:00 Η ώρα η καλή
22:00 Survivor Ελλάδα - Τουρκία
23:45 Οσα λεν' οι άντρες μεταξύ τους
01:00 Ειδήσεις
01:15 Ο τυχοδιώκτης των πέντε ηπείρων
02:15 Sheena
03:15 Telemarketing
03:45 Οι Αγγελοι του Τσάρλι
04:45 Οι Αγγελοι του Τσάρλι
05:45 Από νωρίς

ANT1

06:00 Καλημέρα με τον ΑΝΤ1
06:15 Καλημέρα Ελλάδα
10:00 Πρωινός καφές
13:00 Ειδήσεις
13:50 Ακρως οικογενειακόν
14:50 Κωνσταντίνου και Ελένης
15:50 Αξίζει να το δεις
17:55 Τα νέα του ΑΝΤ1- Δελτίο νοηματικής
18:05 Ανάλυσέ το
18:10 Deal
19:00 Ερωτας
20:00 Ειδήσεις
21:00 Θα βρεις το δάσκαλό σου
22:00 Ιωάννα της Καρδιάς
23:00 Καθρέφτη, καθρεφτάκι μου
00:00 Ειδήσεις
00:30 Η χρυσή κούκλα
01:00 Ειδήσεις
03:30 Τηλεαγορές
04:45 Αλι Μακμπιλ
05:30 Καλημέρα με τον ΑΝΤ1

ALPHA

10:00 Καφές με την Ελένη
13:00 Κους Κους το μεσημέρι
16:00 Ειδήσεις
16:30 Θα σε δω στο πλοίο
17:30 Ειδήσεις στη νοηματική γλώσσα
17:45 Ερωτας με επιδότηση Ο.Γ.Α.
18:45 Το πιο μεγάλο παζάρι
20:00 Ειδήσεις
21:00 Ερωτας με επιδότηση Ο.Γ.Α. (Β' κύκλος)
22:00 Ελληνική σειρά
23:00 Οι ιστορίες του αστυνόμου Μπέκα
00:15 Ν.Α.Σ ομάδα ειδικών καταστροφών
01:15 Ειδήσεις
03:00 DREAM show, The Music 2 - daily
03:45 Στα βάθη της ανατολής
05:00 Τηλεαγορές
05:15 Αγάπη μου, αμαρτία μου
05:30 Τηλεαγορές
05:50 Καλημέρα σας

STAR

06:00 Αστέρια στο πεντάγραμμο
06:30 Κάθε μέρα καλημέρα
10:00 Τι θα φάμε σήμερα
11:00 La sousourela
13:00 Ειδήσεις
14:00 Super Star
17:00 Λούνα, η ωραία κληρονόμος
17:30 Κορίνα, η αγριόγατα
18:55 Ειδήσεις στη νοηματική γλώσσα
19:00 ΑντιStar νιουζζζ
19:45 Ειδήσεις
21:00 Ναυαγός
00:00 Το ξύπνημα των θρύλων
02:00 Ειδήσεις
02:15 Οι εξυπνάκηδες
04:15 Ιστορία χωρίς τέλος 2

FILMNET

06:20 Θρίλερ: Φόνος πρώτου βαθμού
08:00 E! Entertainment
08:50 Δράσης: Jane Doe
10:25 Αισθηματική: Ερωτας μετ' εμποδίων
11:55 Δράμα: Αβάνα
14:25 Κωμωδία: Ποτέ την Κυριακή
16:05 Οικογενειακή: Rebound
17:35 Αγεφύρωτες σχέσεις
19:25 Δράσης: Η μεγάλη εξέγερση
21:20 Mad on FILMNET
22:00 Μην ξαναγυρίσεις
00:05 Δράμα: Las Vegas iii - 8. Μπλε τόλμη και γοητεία
00:55 Δράμα: Μπάρτον Φινκ
02:50 Ερωτική: Οι Αγγελοι του έρωτα
04:40 Επιστημ. Φαντασίας: Larva : η νέα γενιά του τρόμου

ET3

07:00 Ο κόσμος των Σπορ
08:00 Ραντεβού στις 8
10:00 Σύγχρονοι μονομάχοι
10:30 Ο άρχοντας των πνευμάτων
11:00 Εξω από το παρελθόν
12:00 Κάθε Τόπος και τραγούδι
13:00 Ειδήσεις
14:30 Τόλμη και γοητεία
15:00 Καρμελίτα
15:45 Η χαρά της ζωγραφικής
16:15 Εκτη αίσθηση
16:25 Ειδήσεις στη νοηματική γλώσσα
16:30 Υπάρχει... είδηση
18:00 Ο κόσμος των Σπορ
19:00 Ειδήσεις
20:30 Νεανικές ανησυχίες μαγικές απαντήσεις
21:00 Μουσουλμάνοι
22:00 Αληθινά σενάρια
23:00 Τρόμος και Τεχεράνη
00:00 Ειδήσεις
00:30 Στάλιν, η ιδιωτική ζωή του
01:30 Ανιχνεύσεις
02:30 Καρμελίτα
03:30 Ραντεβού στις 8
05:30 Υπάρχει... είδηση

ALTER

06:00 Καλημέρα με τον Τέρενς
10:00 Η Ελλάδα παίζει
12:30 Πολύ μπλα - μπλα
15:00 Ειδήσεις
16:00 Ειδήσεις στη νοηματική
16:15 Στην κουζίνα με την Βέφα
17:15 Κοιτάω μπροστά
18:45 Το Πρώτο Θέμα
19:00 Ειδήσεις
20:30 Η Φωνή του Πολίτη
21:00 Κώδικας Ντα Μήτσι
23:00 Ζούγκλα
01:00 Auto Alter
02:15 Επικίνδυνη επιδρομή
05:55 Τα μυστικά της υγείας

902

07.00 Καλημέρα με τον 902
10.00 Τηλεπωλήσεις
15.00 Ειδήσεις
16.30 Παιδικό πρόγραμμα
17.00 Αθλητικό ραντεβού
17.40 Εκπαιδευτική τηλεόραση
18:00 **Ειδήσεις στη νοηματική**
18:10 Η Ελλάδα και ο κόσμος
18:45 Εις υγείαν
19:30 Ειδήσεις
20:50 Μουσικές διαδρομές
21:00 Ο 902 σας πάει σινεμά
23.00 Στα μονοπάτια του πολιτισμού
00.00 Ειδήσεις

COSMOS TV

00:00 Ειδήσεις
01:00 Κινηματογράφος
03:00 Ο κόσμος του αθλητισμού
04:00 Ράδιο-Τηλεόραση
05:00 Ο κόσμος της Ζωής
07:00 Διάλογοι
09:00 Ράδιο-Τηλεόραση
10:00 Ο κόσμος της Ζωής
12:00 Οψεις απόψεις
13:00 Παιδικό
13:30 Ντοκιμαντέρ
14:00 Κινηματογράφος - Ελληνική ταινία
16:00 Ο κόσμος του αθλητισμού
17:00 Ειδήσεις (1')
Ο κόσμος της Ζωής
19:00 Ειδήσεις (1')
Οψεις απόψεις
20:00 Ειδήσεις (1')
Ο κόσμος του αθλητισμού
21:00 Κεντρικό δελτίο ειδήσεων
22:00 Διάλογοι

SKAI

07:30 Ονειρεμένοι προορισμοί
08:00 Entertainment tonight
08:30 The Oprah Winfrey Show
09:00 Γεύσεις Ιταλίας
10:00 Θάλασσα, ο υδάτινος κόσμος
10:30 Τεχνολογία και θάλασσα
11:00 Mysteries of the Nile
12:00 Επικίνδυνες αποστολές στον ωκεανό
13:00 Racing the distance
13:30 Αποστολή διάσωσης
14:00 Ακραία καιρικά φαινόμενα
14:30 Θάλασσα, ο υδάτινος κόσμος
15:00 Η ζωή ενός σκύλου της Αυστραλίας
16:00 Ο άρχοντας των ζώων
17:00 Το μαγικό κουτί
17:30 Το κάστρο του Takeshi
18:00 Ειδήσεις
19:00 Σκάι στάδιο
20:00 Ναός με τις τίγρεις
21:00 Στα χνάρια του Κολόμβου: Αναζητώντας την Σάντα Μαρία
22:00 Ειδήσεις
23:00 Guns, germs and steel II
00:00 Ειδήσεις
00:30 The Oprah Winfrey Show
01:30 Entertainment tonight
02:00 The daily show with Jon Stewart
02:30 The Colbert report
03:00 Fashion tv

ΕΛΛΗΝΙΚΗ ΔΗΜΟΚΡΑΤΙΑ
ΠΕΡΙΦΕΡΕΙΑ ΝΟΤΙΟΥ ΑΙΓΑΙΟΥ
ΝΟΜΟΣ ΔΩΔΕΚΑΝΗΣΟΥ
ΝΟΜΑΡΧΙΑΚΗ ΑΥΤ/ΣΗ ΔΩΔ/ΣΟΥ
ΝΟΜΑΡΧΙΑΚΟ ΣΥΜΒΟΥΛΙΟ
Ρόδος, 22/11/2006
Αριθμ. Πρωτ.: Ν.Σ. 586

ΑΝΑΚΟΙΝΩΣΗ

Με την παρούσα ανακοινώνουμε ότι στις 21-11-2006 μας κοινοποιήθηκε για δημοσιοποίηση η με αριθμό Πρωτ. ΟΙΚ 1506/16-11-2006 θετική γνωμοδότηση της Περιφέρειας Νοτίου Αιγαίου - Γενικής Διεύθυνσης Περιφέρειας - Τμήματος ΠΕ.ΧΩ. Δωδεκανήσου, η οποία αφορά Προκαταρτκτική Περιβαλλοντική Εκτίμηση και Αξιολόγηση του έργου «Μονάδα παραγωγής έτοιμου σκυροδέματος σε γήπεδο εμβαδού 4.700 τ.μ. στη θέση "Μαρμάρι" του Δήμου Αστυπάλαιας, Νομού Δωδεκανήσου.
Καλούμε κάθε ενδιαφερόμενο, προκειμένου να λάβει γνώση του περιεχομένου της ανωτέρω γνωμοδότησης και της συνοδευτικής αυτής σχετικής Μελέτης (Π.Π.Ε.), να αποταθεί στο Τμήμα Περιβάλλοντος της Δ/νσης Πολεοδομίας - Χωροταξίας - Περιβάλλοντος της Ν.Α. Δωδ/σου (τηλ.: 22410 - 30413).
Η προαναφερόμενη γνωμοδότηση θα αναρτηθεί, για τις προσεχείς μέρες, στον πίνακα ανακοινώσεων της Νομαρχίας.

Ο
Πρόεδρος του Ν.Σ. Δωδ/σου
Φώτης Χατζηδιάκος

ΕΛΛΗΝΙΚΗ ΔΗΜΟΚΡΑΤΙΑ
Β΄ Δ.Υ.ΠΕ. - ΝΟΤΙΟΥ ΑΙΓΑΙΟΥ
ΓΕΝΙΚΟ ΝΟΣΟΚΟΜΕΙΟ - ΚΕΝΤΡΟ ΥΓΕΙΑΣ ΚΑΛΥΜΝΟΥ «ΤΟ ΒΟΥΒΑΛΕΙΟ»
ΚΑΛΥΜΝΟΣ 10/11/2006
Α.Π. ΤΤ 8376

ΠΡΟΚΗΡΥΞΗ ΘΕΣΗΣ ΚΛΑΔΟΥ ΓΙΑΤΡΩΝ Ε.Σ.Υ.

Το Γενικό Νοσοκομείο - Κέντρο Υγείας Καλύμνου «ΤΟ ΒΟΥΒΑΛΕΙΟ»

Εχοντας υπόψη:

1. 1. Τις διατάξεις του Ν.1397/83
2. Το Π.Δ. 131/87 (Φ.Ε.Κ. 73/87 τ. Α΄.)
3. Τις διατάξεις της παρ. 2 του άρθρου 43 του Ν. 1759/88 (Φ.Ε.Κ. 50/88 τ. Α΄. όπως συμπληρώθηκε με το άρθρο 39 του Ν. 2072/92 (Φ.Ε.Κ. 125/92 τ. Α΄.)
4. Το Ν. 1965/91
5. Τις διατάξεις του άρθρου 84 του Ν. 2071/92.
6. Τις διατάξεις του Ν. 2519/97.
7. Την αριθ. ΔΥ 13α /39832/97 (Φ.Ε.Κ. 1088/97 τ. Β΄.) απόφαση «ιεράρχηση κριτηρίων κρίσης και συγκριτικής αξιολόγησης υποψηφίων για θέσεις του κλάδου γιατρών Ε.Σ.Υ.».
8. Την ΔΥ1γ/41255/92 (Φ.Ε.Κ. 97/25-2-93 τ. Β΄.) Υπουργική απόφαση, όπως τροποποιήθηκε με την ΔΥ1γ/οικ. 25338/10-5-93 (Φ.Ε.Κ. 376/93 τ. Β΄.), όπως συμπληρώθηκε με την αριθ. ΔΥ13 α/29804/15-9-97 F.E.K. 859/26-9-97 τ. Β΄)
9. Τις διατάξεις του άρθρου 28 του κεφ. Ε΄. του Ν. 2190/94 (Φ.Ε.Κ. 28/94 τ. Α΄.)
10. Τις διατάξεις της παρ. 1 του άρθρου 5 του Ν. 2194/94.
11. Τον Οργανισμό του Νοσοκομείου μας.
12. Τον Ν. 2737/99
13. Τον Ν. 2889/01 (ΦΕΚ 37/2-3-01 τ. Α΄)
14. Το Ν. 2955/01
15. Το Ν. 2716/99
16. Το Ν. 3106/03.
17. Το υπ' αριθ. πρωτ. ΔΙΠΠ/ΦΕΓΚΡ 8/12157/25-5-2003 έγκριση θέσεων
18. Το Ν. 3172/03
19. Το Ν. 3204/03 άρθρα 2 και 6 (ΦΕΚ 296/τ.α/23-12-03
20. Το Ν. 3209/03
21. Το Ν. 3329/05
22. Την υπ' αριθ. πρωτ. 7424/12-10-2006 έγκριση προκήρυξης της Β΄ Δ.Υ.ΠΕ ΝΟΤΙΟΥ ΑΙΓΑΙΟΥ.
23. Την υπ' αριθ. 26/26-10-06 πράξη Δ.Σ. (ΘΕΜΑ 24ο) του Νοσοκομείου.

ΠΡΟΚΗΡΥΣΣΕΙ

Την πλήρωση της κατωτέρω κενής οργανικής θέσης κλάδου γιατρών Ε.Σ.Υ. επί θητεία, κατά ειδικότητα και βαθμό, ως εξής:

ΕΙΔΙΚΟΤΗΤΑ ΒΑΘΜΙΔΑ ΑΡΙΘΜΟΣ ΘΕΣΕΩΝ
ΑΚΤΙΝΟΛΟΓΙΑΣ ΔΙΕΥΘΥΝΤΗ ΜΙΑ (1) ΕΠΙ ΘΗΤΕΙΑ

Για την παραπάνω θέση γίνονται δεκτοί ως υποψήφιοι όσοι έχουν:

1. Ιατροί που υπηρετούν στον κλάδο γιατρών ΕΣΥ ή εκτός του κλάδου ιατρών ΕΣΥ και έχουν:
α. Ελληνική Ιθαγένεια, ή ιθαγένεια από Κράτη - Μέλη της Ε.Ο.Κ.
β. Αδεια άσκησης ιατρικού επαγγέλματος
γ. Τίτλο αντίστοιχης με την θέση Ιατρικής Ειδικότητας.
δ. Επειδή το Νοσοκομείο μας είναι άγονη και προβληματική περιοχή Α΄ κατηγορίας, όπως ορίζεται στο Π.Δ. 131/1987 (ΦΕΚ 73/α) δεν ισχύει ο περιορισμός του ορίου ηλικίας σύμφωνα με το άθρο 34 του Ν. 3329/05
ε. Για τον διορισμό στην παραπάνω θέση δεν απαιτείται προϋπηρεσία στην ειδικότητα (παρ. 2, άρθρο 13 του Ν.1965/91)
στ. Σύμφωνα με το άρθρο 21 παρ. 7 του Ν.2737/99 (ΦΕΚ 174/Α) υποψηφιότητα για θέση κλάδου γιατρών ΕΣΥ σε Νομαρχιακά Γεν. Νοσοκομεία - Κέντρα Υγείας και Πολυδύναμα Ιατρεία δύναται να υποβάλει και γιατρός που δεν έχει εκπληρώσει την υπηρεσία υπαίθρου που ορίζει το Ν.Δ. 67/68.

ΑΠΑΙΤΟΥΜΕΝΑ ΔΙΚΑΙΟΛΟΓΗΤΙΚΑ

Οι ενδιαφερόμενοι πρέπει να υποβάλουν εις τετραπλούν τα εξής δικαιολογητικά:
1. Αίτηση - Δήλωση σε ειδικό έντυπο, που χορηγεί η υπηρεσία και συμπληρώνει ο υποψήφιος με ακρίβεια για όλα τα ζητούμενα στοιχεία. Αιτήσεις σε άλλο έντυπο δεν γίνονται δεκτές.
2. Αντίγραφο πτυχίου.
3. Αντίγραφο απόφασης χορήγησης τίτλου ειδικότητας.
4. Αντίγραφο απόφασης άδειας άσκησης ιατρικού επαγγέλματος.
5. Βεβαίωση του οικείου Ιατρικού Συλλόγου που να φαίνεται: α) Ο συνολικός χρόνος άσκησης του Ιατρικού επαγγέλματος β) Η ασκούμενη ειδικότητα και γ) Ο συνολικός χρόνος άσκησής της.
6. Πιστοποιητικό γεννήσεως.
7. Βιογραφικό σημείωμα, στο οποίο να γράφονται περιληπτικά τα ουσιαστικά προσόντα του υποψηφίου και ιδιαίτερα εκείνα που προβλέπονται από τα εδαφ. α έως δ. της παρ. 3 του άρθρου 69 του Ν. 2071/92 Δηλαδή:
α) Ιατρική προϋπηρεσία, ποσοτική και ποιοτική, σε Νοσοκομεία, Κέντρα Υγείας, μονάδες πρωτοβάθμιας φροντίδας, ασφαλιστικούς οργανισμούς, ελεύθερο επάγγελμα.
β) Το επιστημονικό έργο και η επιστημονική δραστηριότητα.
γ) Η εκπαιδευτική δραστηριότητα ως εκπαιδευτική ή εκπαιδευομένου.
Εκτός από αυτά ο υποψήφιος μπορεί να συμπληρώσει το βιογραφικό σημείωμα με κάθε στοιχείο που κατά την κρίση του αποτελεί ουσιαστικό κριτήριο για την κρίση και αξιολόγηση του από το Συμβούλιο κρίσης.
8. Για την απόδειξη των ουσιαστικών προσόντων υποβάλλονται επίσημα πιστοποιητικά ή βεβαιώσεις. Πιστοποιητικά ή βεβαιώσεις από ξένη χώρα υποβάλλονται από τον υποψήφιο κυρωμένα από την προξενική αρχή της Ελλάδος και επίσημα μεταφρασμένα.
9. Οι επιστημονικές εργασίες αναφέρονται στο βιογραφικό σημείωμα του υποψηφίου περιληπτικά. Ανάτυπα δημοσιευμένων επιστημονικών εργασιών και επιστημονικά περιοδικά στα οποία έχουν δημοσιευθεί τέτοιες εργασίες υποβάλλονται κατά την κρίση του υποψηφίου. Ο Εισηγητής στο Συμβούλιο κρίσης ή το ίδιο το Συμβούλιο κρίσης μπορεί να ζητήσει από τον κρινόμενο υποψήφιο να προσκομίσει οποιαδήποτε πλήρη Επιστημονική εργασία αναφέρει ο υποψήφιος στο βιογραφικό του σημείωμα. Επιστημονικές εργασίες γραμμένες σε ξένη γλώσσα πρέπει να υποβάλλονται και μεταφρασμένες στην ελληνική γλώσσα.
10. Υπεύθυνη Δήλωση του υποψηφίου για διορισμό γιατρού, στην οποία να αναφέρονται: α) ότι δεν έχει αρνηθεί διορισμό σε θέση κλάδου γιατρών Ε.Σ.Υ. ή σε αντίθετη περίπτωση ότι έχουν συμπληρωθεί δύο (2) χρόνια από την παρέλευση της προθεσμίας ανάληψης υπηρεσίας, β) ότι δεν έχει παραιτηθεί από θέση κλάδου γιατρών Ε.Σ.Υ. πριν από την συμπλήρωση ενός (1) χρόνου από το διορισμό του ή σε αντίθετη περίπτωση ότι έχουν συμπληρωθεί δύο (2) χρόνια από την ημερομηνία παραίτησής του.
11. Μαζί με την Αίτηση - Δήλωση οι ενδιαφερόμενοι θα υποβάλουν υποχρεωτικά και πίνακα των συνυποβαλλόμενων δικαιολογητικών με αρίθμηση κατά στοιχείο και αντιστοιχία των δικαιολογητικών δεόντως υπογεγραμμένη.

ΠΡΟΘΕΣΜΙΑ

Η Αίτηση - Δήλωση με όλα τα δικαιολογητικά υποβάλλονται σε (4) αντίγραφα μέσα σε προθεσμία είκοσι (20) ημερών από την επομένη της τελευταίας δημοσίευσης της προκήρυξης ήτοι **24/11/06** έως και **13/12/06**. Οι Αιτήσεις - δηλώσεις μετά την λήξη της προθεσμίας δεν γίνονται δεκτές.

ΠΟΥ ΥΠΟΒΑΛΛΟΝΤΑΙ ΤΑ ΔΙΚΑΙΟΛΟΓΗΤΙΚΑ

Οι Αιτήσεις - δηλώσεις με τα δικαιολογητικά υποβάλλονται στο Νομαρχιακό Γενικό Νοσοκομείο - Κέντρο υγείας Καλύμνου «ΤΟ ΒΟΥΒΑΛΕΙΟ»
Δ/ΝΣΗ: Ν. Ζερβού 22 Τ.Κ. 852 00 ΚΑΛΥΜΝΟΣ ΔΩΔΕΚΑΝΗΣΑ.
Αιτήσεις - Δηλώσεις μπορούν να υποβληθούν και Ταχυδρομικά και μαζί με τα δικαιολογητικά αποστέλλονται στο Νοσοκομείο με συστημένο δέμα μέσα στην καθορισμένη προθεσμία. Από το Νοσοκομείο μας οι ενδιαφερόμενοι θα μπορούν να παίρνουν κάθε συμπληρωματική πληροφορία στο ΤΗΛ 22430-23025 εσωτ. 329, στις εργάσιμες ημέρες και ώρες.

Ο ΔΙΟΙΚΗΤΗΣ ΤΟΥ ΝΟΣΟΚΟΜΕΙΟΥ

ΠΑΠΑΡΓΥΡΟΠΟΥΛΟΣ ΧΡΗΣΤΟΣ

ΖΗΤΕΙΤΑΙ ΟΡΘΟΓΡΑΦΟΣ

Ζητείται άτομο που να γνωρίζει αποδεδειγμένα καλή ορθογραφία (σημ: θα προτιμηθούν συνταξιούχοι εκπαιδευτικοί), για μόνιμη απογευματινή απασχόληση (διόρθωση κειμένων). Τυχόν προϋπηρεσία στο αντικείμενο θα ληφθεί σοβαρά υπόψη.

Πληρ. Τηλ. 2241076655, ώρες γραφείου.

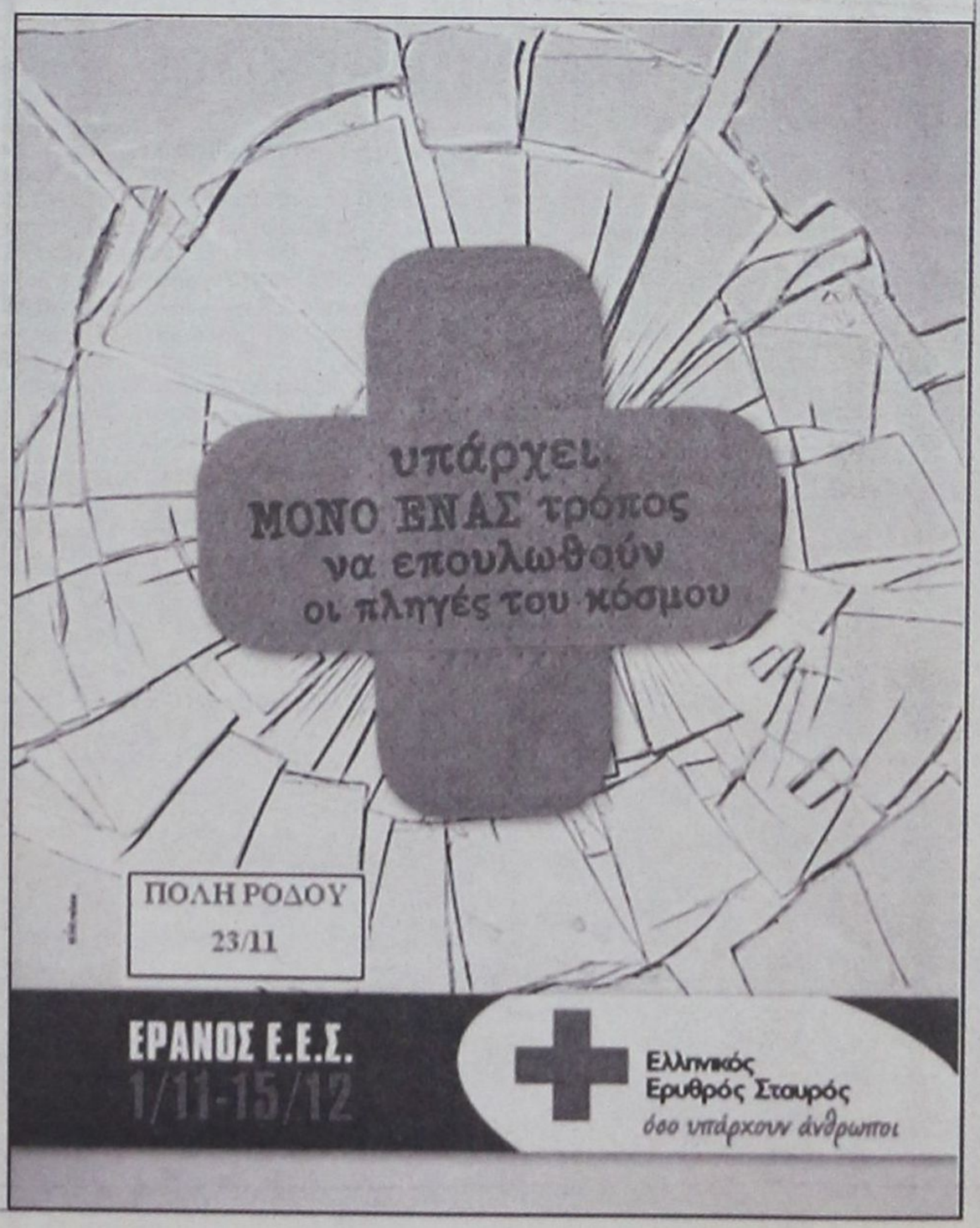

ΠΟΛΥΩΡΗ ΣΥΣΚΕΨΗ ΣΤΗΝ ΑΘΗΝΑ

«ΑΝΩ - ΚΑΤΩ» ΟΙ ΓΙΑΤΡΟΙ *με την Κοινοτική Οδηγία*

Φοβούνται μείωση των αποδοχών τους

Πίστωση χρόνου ζήτησε ο Υπουργός Υγείας για να παρέμβει προς την Ευρωπαϊκή Ενωση

Μετά την προχθεσινή συνάντηση με τον υπουργό Υγείας κ. Δημήτρη Αβραμόπουλο οι νοσοκομειακοί γιατροί της χώρας που συνήλθαν σε μαραθώνια συνεδρίαση χθες στα γραφεία της Ομοσπονδίας τους στην πρωτεύουσα (συνεχιζόταν μέχρι το κλείσιμο της εφημερίδας) αντιμετώπισαν μάλλον θετικά την πρόταση του για διάλογο, προκειμένου να ξεπεραστεί το αδιέξοδο που προκαλεί η κοινοτική οδηγία με την οποία καθορίζεται ο μέγιστος χρόνος απασχόλησης των ειδικευμένων και ειδικευόμενων γιατρών.

Ωστόσο, το νέο και πλέον ενδιαφέρον στοιχείο από τη χθεσινή συνάντηση των αντιπροσωπειών των νοσοκομειακών γιατρών απ' όλη τη χώρα είναι η διαβεβαίωση που τους εδόθη από τον κ. Αβραμόπουλο ότι την ερχόμενη Πέμπτη στη διάσκεψη των υπουργών Υγείας των χωρών - μελών της Ευρωπαϊκής Ένωσης θα ζητήσει βραχυχρόνια αναστολή εφαρμογής της οδηγίας που προκάλεσε τον ξεσηκωμό των νοσοκομειακών γιατρών ανά την επικράτεια.

Ο κ. Αβραμόπουλος θα ζητήσει αναστολή έξι μηνών, τουλάχιστον, με την ελπίδα ότι θα δοθεί στη χώρα μας, οπότε θα υπάρξει σημαντικό χρονικό περιθώριο για την εξεύρεση κοινώς αποδεκτών λύσεων.

Οπως είναι γνωστό η κοινοτική οδηγία προβλέπει μέγιστο χρόνο απασχόλησης 58 ώρες για τους ειδικευόμενους και 48 για τους ειδικευμένους (επιμελητές και διευθυντές) γεγονός που περιορίζει στο ελάχιστο τις εφημερίες τους και, κατ' επέκταση, τις αποδοχές τους οι οποίες,



κατά δήλωση του προέδρου των νοσοκομειακών γιατρών της Ρόδου κ. Σάββα Καραταπάνη, (ο οποίος συμμετείχε στη χθεσινή πανελλαδική συγκέντρωση με πρωτοβουλία της Ο.Ν.Ι.Ε.) «μειώνονται δραματικά».

Οπως διαπιστώθηκε χθες η εξέλιξη αυτή είναι περισσότερο δυσμενής για τους ειδικευμένους γιατρούς οι οποίοι, πάντως, δηλώνουν αποφασισμένοι να αντιδράσουν με κάθε τρόπο «έστω και αν παραλύσουν τα νοσοκομεία της χώρας».

Προηγουμένως, όμως, οι νοσοκομειακοί γιατροί κατά πλειοψηφία φάνηκε να συναινούν στην πρόταση της «κοινής επιτροπής» από στελέχη του Υπουργείου Υγείας και νοσοκομειακούς γιατρούς, η οποία θα αναλάβει το βάρος να επεξεργαστεί και να καταθέσει προτάσεις στον κ. Αβραμόπουλο οι οποίες και θα αποτελέσουν την πλατφόρμα διαλόγου με τη συνδικαλιστική ηγεσία των νοσοκομειακών γιατρών.

Σύμφωνα με το χρονοδιάγραμμα που τέθηκε η «κοινή επιτροπή» πρέπει να καταλήξει στις προτάσεις της εντός δεκαπενθημέρου.

Να σημειωθεί ότι αρκετοί συνδικαλιστές νοσοκομειακοί γιατροί υπογραμμίσαν χθες ότι πίσω από την πρόταση του για διάλογο ο κ. Αβραμόπουλος επιχειρεί να κερδίσει χρόνο παρατείνοντας την έναρξη αγωνιστικών κινητοποιήσεων.

«ΜΑΥΡΗ» Η ΧΘΕΣΙΝΗ ΗΜΕΡΑ

3 ΟΙ ΝΕΚΡΟΙ

2 σε τροχαία - 1 σε εργατικό ατύχημα

Τραγικό θάνατο σε τροχαίο ατύχημα που σημειώθηκε χθες και ώρα 08.50 στο 3ο χιλιόμετρο της Επαρχιακής Οδού Πυλίου - Καρδάμαινας Κω βρήκε ο 58χρονος Μιχαήλ Καραγεωργίου του Βασιλείου όταν το ΙΧ επιβατικό αυτοκίνητο που οδηγούσε, εξετράπη της πορείας του, προσέκρουσε σε χωμάτινο ανάχωμα και κατέπεσε σε γκρεμό.

Προανάκριση διενεργεί το ΑΤ Κω.

- Στο μεταξύ χθες και ώρα 04.45 στο Γενικό Νοσοκομείο Ρόδου υπέκυψε σε τραύματα που υπέστη σε τροχαίο ατύχημα την 18η Νοεμβρίου 2006 ο Σταύρος Κωνσταντινόπουλος του Βασιλείου 30 ετών, κάτοικος εν ζωή Σύμης, οπλίτης που υπηρετούσε στο 211 Τ.Ε.

Ο 30χρονος είχε χτυπήσει σοβαρά σε τροχαίο που σημειώθηκε στο 5ο χιλιόμετρο της Επαρχιακής Οδού Κρεμαστής-Μαριτσών την 18η Νοεμβρίου 2006 και ώρα 06.30.

Λόγω αδέξιου χειρισμού και έλλειψη προσοχής κατά την οδήγηση ο 30χρονος που οδηγούσε μοτοσυκλέτα εξετράπη της πορείας του και χτύπησε σε σταθερό σημείο.

- Στα τραύματα που υπέστη σε εργατικό ατύχημα υπέκυψε χθες το μεσημέρι ο Μ. Τσαμπικάκης του Παναγιώτη, 60 ετών, κάτοικος εν ζωή Κρεμαστής.

Ο 60χρονος που εργαζόταν στα λατομεία της περιοχής «Λουλόβουνο» (μεταξύ Καλυθιών και Παστίδας) προσπαθούσε με σιδεροκόλληση να συγκολλήσει σιδηροσωλήνα ο οποίος σύμφωνα με τα πρώτα ευρήματα της έρευνας των αστυνομικών του ΑΣ Αφάντου εκσφενδονίστηκε λόγω πίεσης και τον τραυμάτισε θανάσιμα.

«ΧΑΡΑΤΣΙ» ΓΙΑ ΤΑ ΤΣΕΚ ΑΠ

ΠΡΑΣΙΝΟ ΦΩΣ ΓΙΑ ΣΥΜΜΕΤΟΧΗ των ασφαλισμένων στις *εξετάσεις προληπτικής ιατρικής*

Συμμετοχή των ασφαλισμένων στις εξετάσεις προληπτικής ιατρικής, οι οποίες γίνονταν έως τώρα δωρεάν από τα Ταμεία, προβλέπεται σε ρύθμιση στο «μίνι» ασφαλιστικό νομοσχέδιο.

Η σχετική ρύθμιση μπορεί να αποτελέσει «κερκόπορτα» για συμμετοχή σε δεύτερη φάση των εργαζομένων σε όλες τις ιατρικές εξετάσεις.

Η επίμαχη διάταξη προβλέπει πως «με κοινή απόφαση των υπουργών Εθνικής Οικονομίας και Οικονομικών, Απασχόλησης και Κοινωνικής Προστασίας και Υγείας και Κοινωνικής Αλληλεγγύης μπορεί να ορίζεται συμμετοχή του ασφαλισμένου στις δαπάνες προληπτικής ιατρικής.

Αυτό ισχύει για τις δαπάνες που προβλέπει ο νόμος 2676/99 και υπουργική απόφαση της ίδιας χρονιάς, δηλαδή μεταξύ άλλων για τα τεστ ΠΑΠ, τις μαστογραφίες, τις εξετάσεις για καρκίνο του προστάτη, τον προγεννητικό έλεγχο κ.ά.

Το θέμα έφερε στο προσκήνιο η συντονίστρια του τομέα Απασχόλησης και Κοινωνικής Ασφάλισης του ΠΑΣΟΚ, Εύη Χριστοφιλοπούλου, κάνοντας λόγο για «μεθόδευση θεσμοθέτησης της οικονομικής συμμετοχής των ασφαλισμένων στις προληπτικές ιατρικές εξετάσεις».

Υπολογίζεται ότι η ρύθμιση αφορά σε περισσότερους από 9.000.000 άμεσα και έμμεσα ασφαλισμένους στα Ταμεία, οι οποίοι θα κληθούν να βάλουν το χέρι στην τσέπη.

«Θα θεσπιστούν κριτήρια που θα καθορίζουν ποιος και με τι ποσοστό θα συνεισφέρει» είπε την Τετάρτη στον ραδιοφωνικό σταθμό Alpha 9,89 ο υπουργός Απασχόλησης, **Σάββας Τσιτουρίδης**, τονίζοντας πως δε θα αποτελέσουν κριτήριο τα ταμεία, αλλά τα εισοδήματα.

Εντονη είναι η αντίδραση του ΠΑΣΟΚ. Η υπεύθυνη του τομέα Απασχόλησης, Κοινωνικών Υποθέσεων και Υγείας του ΠΑΣΟΚ **Μ. Δαμανάκη** χαρακτήρισε το μέτρο «πολύ αρνητική εξέλιξη, που πλήττει ευθέως τα δικαιώματα των πολιτών στην πρόληψη» και τόνισε ότι «δεν μπορεί να περάσει στο 'άψε-σβήσε' και στα πονηρά». «Το ΠΑΣΟΚ δεν θα το επιτρέψει» τόνισε.

Ζήτησε, δε, να τοποθετηθεί το υπουργείο Υγείας απέναντι στη ρύθμιση, με γνώμονα τη δημόσια υγεία, καθώς «η υπόθεση δεν είναι εισπρακτική ώστε να αφορά μόνο τα υπουργεία Οικονομίας και Απασχόλησης και τις μελλούμενες αποφάσεις τους».

«Σε μια χώρα όπως η Ελλάδα, που η υστέρηση στην προληπτική ιατρική δεν είναι μόνο διαπιστωμένη, αλλά αποτελεί μια μεγάλη κοινωνική πληγή, όπου υγειονομικοί φορείς, κοινωνικές οργανώσεις και πολίτες δίνουν καθημερινά μάχη ενημέρωσης για το τεστ ΠΑΠ, τη Μαστογραφία, τον προγεννητικό έλεγχο ή τις εξετάσεις για τον καρκίνο του προστάτη, το υπουργείο Υγείας δεν μπορεί να σιωπά» υπογράμμισε η κ. Δαμανάκη.

Baharat

Fine oriental dining

Baharat σημαίνει αυθεντικές γεύσεις από την Ανατολή, πασπαλισμένες με εξωτικά μπαχάρια και μυρωδικά, όπως προστάζει η αληθινή ανατολίτικη κουζίνα.
Με ethnic διάθεση σε ένα χώρο με διακριτικές ανατολίτικες πινελιές, το Εστιατόριο Baharat εκφράζει τη μοναδικότητά του και σας προσκαλεί σε ένα ταξίδι γευστικής απόλαυσης...
Κεμπάπ ξεροψημένα στα κάρβουνα, μοναδικοί μεζέδες από τον ξυλόφουρνο και γνήσια σιροπιαστά γλυκά.
Ένα ταξίδι που αγγίζει τις αισθήσεις με μεθυστικές μυρωδιές, χαμόγελα, μουσική και σαγηνευτικό χορό της κοιλιάς.
Χωρίς να χρειάζεται ιδιαίτερες συστάσεις, το Baharat δεν είναι πια μόνο μόδα, είναι τρόπος ζωής!!!

Ανοιχτά κάθε βράδυ από Τετάρτη-Σάββατο & κάθε Κυριακή μεσημέρι.
Ρεζερβέ τηλ 22410-66120 / 69 74 32 71 61

ΚΟΣΚΙΝΟΥ