# η δημοκρατική της Ρόδου

στην υπηρεσία του δωδεκανησιακού λαού

Κωδικός 1876 Αρ. φύλλου 7332 ΤΡΙΤΗ 28 ΝΟΕΜΒΡΙΟΥ 2006 - Τιμή 0,70 ΕΥΡΩ - www.dimokratiki.gr - e-mail: info@dimokratiki.gr







ΜΕ ΣΥΝΤΟΝΙΣΜΕΝΕΣ ΕΝΕΡΓΕΙΕΣ

## ΑΝΟΙΓΜΑ ΣΕ ΝΕΕΣ ΑΓΟΡΕΣ

### επιχειρεί το υπουργείο Τουρισμού

*Οι νέοι στόχοι ανάπτυξης στρέφονται προς Ρωσία, Τσεχία, Σλοβενία και Ουκρανία*

• ΣΕΛ. 32



ΥΠΕΡ ΤΗΣ ΓΕΙΤΟΝΟΣ ΤΟ ΙΣΟΖΥΓΙΟ

## ΔΕΚΑ ΕΛΛΗΝΕΣ ΤΟΥΡΙΣΤΕΣ

### έναντι ενός μόνο Τούρκου!!

*«Καθόλου ικανοποιητική η αναλογία», δήλωσε η κ. Ντόρα Μπακογιάννη*

• ΣΕΛ. 13

ΔΙΑΤΗΡΗΘΗΚΑΝ ΟΙ ΣΥΣΧΕΤΙΣΜΟΙ

## Χωρίς ιδιαίτερες εκπλήξεις οι εκλογές στο ΤΕΕ

• ΣΕΛ. 3

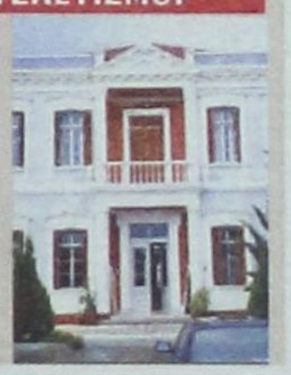

ΤΟ ΕΡΓΟ ΣΤΙΣ ΠΡΟΤΕΡΑΙΟΤΗΤΕΣ

## «Τρέχουν» οι διαδικασίες για το νέο εργοστάσιο της ΔΕΗ

• ΣΕΛ. 7



ΔΗΜΙΟΥΡΓΗΘΗΚΕ ΚΛΙΜΑ ΑΝΑΤΑΡΑΧΗΣ

## Ενώπιον νέων προβλημάτων το Γενικό Νοσοκομείο Ρόδου

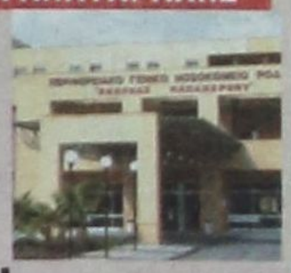

• ΣΕΛ. 6

ΑΠΟ ΤΟ ΙΔΙΟ ΟΠΛΟ ΟΙ ΣΦΑΙΡΕΣ

## Ενας είναι ο δολοφόνος των πέντε άτυχων κυνηγών

• ΣΕΛ. 32



ΑΛΛΕΣ ΕΙΝΑΙ ΟΙ ΠΡΟΤΕΡΑΙΟΤΗΤΕΣ ΤΟΥΣ

# ΔΕΝ ΕΝΔΙΑΦΕΡΟΝΤΑΙ οι ξενοδόχοι της Ρόδου για το Γκολφ Αφάντου



Τι λέει ο πρόεδρος της ΕΞΡ κ. Βασ. Μηναΐδης για την πρόταση Χρύση • Οι μεγαλοξενοδόχοι έχουν κατά νουν δικές τους μεγάλες επενδύσεις κι ένας διαπραγματεύεται το «Χίλτον» • Θα δραστηριοποιηθούν μόνο σε περίπτωση αδιεξόδου

• ΣΕΛ. 5

***Πιστεύουν ότι θα πρέπει να ανατεθεί σε παγκοσμίως καταξιωμένη εταιρεία***

## ΠΛΗΡΩΣΕ ΑΝΘΡΩΠΟ ΓΙΑ ΝΑ ΣΚΟΤΩΣΕΙ ΤΟΝ ΑΝΔΡΑ ΤΗΣ;

• ΣΕΛ. 4

ΜΕΤΑ ΤΗΝ ΑΠΟΛΟΓΙΑ ΤΗΣ

## Ελεύθερη με όρους η δημοτική υπάλληλος

• ΣΕΛ. 8



ΕΙΝΑΙ ΚΑΛΑ ΟΡΓΑΝΩΜΕΝΕΣ

## Επιτυχείς οι εκδηλώσεις στις «Παραδουνάβιες»

• ΣΕΛ. 12

ΚΑΤΟΙΚΟΙ ΤΗΣ ΠΕΡΙΟΧΗΣ

## Προσφεύγουν στα Δικαστήρια για την παρακαμπτήρια Αεροδρομίου - Ανατολικών Ακτών

• ΣΕΛ. 32


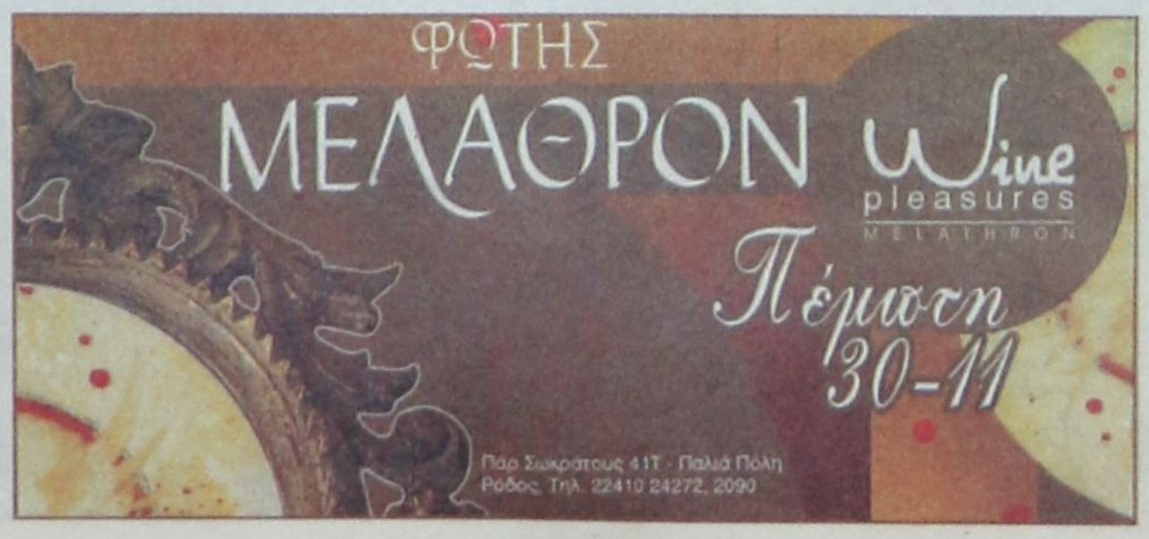

# η άποψη της ημέρας

**Πρόκειται για θέμα ευαισθησίας και δημοκρατικής τάξης, που φαίνεται να μην αγγίζει καν ορισμένους εκ των κυβερνώντων, ιδιαίτερα όταν κάποιες καταστάσεις παρουσιάζουν στοιχεία κρίσης. Επιπλέον, τα ίδια πρόσωπα φαίνεται να κινούνται με ρυθμό χελώνας. Η αναφορά γίνεται στον άγριο ξυλοδαρμό του Κύπριου φοιτητή Αυγουστίνου Δημητρίου από αστυνομικά όργανα. Επρεπε να επιστρέψει ο πρωθυπουργός κ. Κ. Καραμανλής από το Λονδίνο για να θεωρηθεί η πράξη καταδικαστέα, να ζητηθεί συγγνώμη με καθυστέρηση 5 ημερών και να πέσουν οι σχετικές «καμπάνες» σε όσους κρίθηκαν υπεύθυνοι της αποτρόπαιας αυτής πράξης. Εως τη στιγμή εκείνη δεν υπήρχε κυβέρνηση, ούτε αρμόδιος υπουργός για να επιληφθούν σχετικά και να ενεργήσουν, ύστερα από συνεννόηση, φυσικά, με τον Πρωθυπουργό.**

Ο ίδιος ο κ. Καραμανλής πιθανόν να μην έγινε αποδέκτης των ανατριχιαστικών σκηνών, που προβλήθηκαν σε βίντεο, λόγω ακριβώς της απουσίας του στο εξωτερικό.

Ομως οι εν Ελλάδι υπουργοί και κυρίως ο κ. **Β. Πολύδωρας** είχαν ακριβή εικόνα του συμβάντος, καθώς και των αντιδράσεων που προκλήθηκαν στην κοινή γνώμη στη χώρα μας, αλλά κυρίως και στην Κύπρο, με αποτέλεσμα να παρέμβει προσωπικά ο ίδιος ο Κύπριος πρόεδρος κ. **Τ. Παπαδόπουλος**, αλλά και να φθάσει η μητέρα του θύματος στο σημείο να παρομοιάζει τη βαρβαρότητα των δραστών με αυτή των «Γκρίζων Λύκων».

Αυτή, λοιπόν, η κυβέρνηση έδειξε να έχει εξαιρετικά χαμηλά αντανακλαστικά. Εξ αρχής έπρεπε να γίνει σαφές ότι το ζήτημα ήταν άκρως σοβαρό και ότι θα υπάρξει αυστηρή τιμωρία των ενόχων, πολλώ δε μάλλον που υπήρχαν οι μαγνητοσκοπημένες σκηνές, δηλαδή το αποδεικτικό υλικό.

## Οχι, στην εποχή του χωροφύλακα!

Η εκ των υστέρων συγγνώμη -δεκτή μεν- δεν παύει να μην είναι απολύτως ειλικρινής και να δημιουργεί την εντύπωση ότι εξυπηρετεί ευρύτερες σκοπιμότητες, καθώς η κυβέρνηση διανύει ουσιαστικά μιαν άτυπη προεκλογική περίοδο.

Είναι περιττό να ασχοληθεί κανείς με το ευτράπελον της υπόθεσης που αφορά το πόρισμα της Αστυνομίας της Θεσσαλονίκης για τη... ζαρντινιέρα, πάνω στην οποία έπεσε και χτύπησε ο φοιτητής.

Ευτυχώς, μάλιστα, που η επιχείρηση συγκάλυψης δεν έστειλε την ζαρντινιέρα στο εδώλιο. Αλλά, πράγματι δεν υπάρχει πολιτική ευθύνη για το κουκούλωμα αυτό; Ενήργησε μόνη της η διοίκηση της ΕΛΑΣ στη συμπρωτεύουσα; Δεν γνώριζε ο υπουργός; Και αν δεν γνώριζε, δεν έψαξε;

Είναι δυνατόν μία κυβέρνηση να έχει δει το βίντεο, να έχει διαβάσει τη συγκλονιστική μαρτυρία του φοιτητή για το πώς του συμπεριφέρθηκαν τα όργανα της τάξης μετά τον ξυλοδαρμό και να μην αισθάνθηκε την ανάγκη να του συμπαρασταθεί από την πρώτη στιγμή και να δείξει πόσο αμείλικτη είναι με όσους κατ' αρχήν δεν σέβονται τον άνθρωπο;

Αν πίστευε πραγματικά στις αρχές που ισχυρίζεται, ότι υπηρετεί η κυβέρνηση του κ. Καραμανλή, δεν θα άφηνε στα δυόμισι χρόνια που βρίσκεται στην εξουσία να ανθούν όλα αυτά τα «άνθη» με τις εξτρεμιστικές απόψεις τύπου Μπαλάσκα.

Αναρριχήθηκαν με τη δική της ανοχή, αποθρασύνθηκαν όταν άκουσαν τον υπουργό Δημόσιας Τάξης να τους χαρακτηρίζει «πραίτορες» και να απειλεί, ότι θα παραιτηθεί αν δεν του δώσει το υπουργείο Οικονομίας «τα 50 ταπεινά εκατομμυριάκια» για να πάρουν το επίδομα που πράγματι δικαιούνται. Τους εκθείαζε, όχι βέβαια γιατί τους ήθελε με σιδηρογροθιές ή με χημικά κατά των διαδηλωτών.

Οταν, όμως, εκείνοι προχωρούσαν από τη μία πρόκληση στην άλλη, είχαν την κάλυψη του υπουργείου. Επίσης, ο κ. Πολύδωρας δεν έχει καταλάβει ότι μέσα στους κόλπους των ευσυνείδητων αστυνομικών που με κίνδυνο της ζωής τους κάνουν το καθήκον τους υπάρχουν κάποια επικίνδυνα στοιχεία. Πρέπει, λοιπόν, στο εξής να υπάρχει αυστηρός έλεγχος και αξιολόγηση αυτών, που έχουν καθήκον να μας φυλάσσουν.

## ο καιρός



Γενική πρόγνωση για σήμερα **ΤΡΙΤΗ 28-11-2006** Προβλέπεται γενικά αίθριος και μόνο στα ανατολικά και τα νότια θα υπάρχουν τοπικές νεφώσεις. Τοπικές ομίχλες θα σημειωθούν κυρίως το πρωί στα ηπειρωτικά. Οι άνεμοι θα πνέουν βόρειοι βορειοανατολικοί, στα δυτικά ασθενείς, στα ανατολικά μέτριοι και στο Αιγαίο τοπικά ισχυροί. Η θερμοκρασία δεν θα σημειώσει αξιόλογη μεταβολή.

ΗΜΕΡΗΣΙΑ ΕΦΗΜΕΡΙΔΑ
η δημοκρατική της Ρόδου
Ετος ιδρύσεως 1982
Θεμ. Σοφούλη 77
Ταχ. Θυρίδα 339
85100 Ρόδος
Εκδότης - ιδιοκτήτης
ΒΑΣΙΛΗΣ Δ. ΑΘΑΝΑΣΙΟΥ
Διευθυντής:
ΔΑΜΙΑΝΟΣ Β. ΑΘΑΝΑΣΙΟΥ
Τηλέφωνα: 22410-34722, 76655, 37500, 26728, 27919
Telefax: 2241037333 - 22410 26728
ΕΤΗΣΙΕΣ ΣΥΝΔΡΟΜΕΣ
Εσωτερικού: 300 €
Εξωτερικού: 400€

www.dimokratiki.gr
e-mail:info@dimokratiki.gr







**Ο υπουργός ΠΕΧΩΔΕ Κώστας Λαλιώτης με επείγον έγγραφό του προς τη Νομαρχία Δωδ/νήσου ζητεί να γίνει άμεσος προσδιορισμός των χώρων στους οποίους έχουν τυχόν θαφτεί κατά το παρελθόν φυτοφάρμακα ή τοξικά απόβλητα, προκειμένου να ακολουθήσει η διαδικασία καταστροφής τους, με έξοδα που θα βαρύνουν το υπουργείο.**

Προς το σκοπό αυτό ο νομάρχης, με χθεσινή απόφασή του, όρισε τριμελή επιτροπή αποτελούμενη από υπαλλήλους της Δ/νσης Γεωργίας, του Δημαρχείου και της Υπηρεσίας Εγγείων Βελτιώσεων. Η επιτροπή που ενεργοποιήθηκε μάλιστα αμέσως θα χαρτογραφήσει τις δύο γνωστές περιοχές μεταξύ Καλαβάρδων --Σαλάκου και Σαλάκου – Διμυλιάς, στις οποίες έχουν θαφτεί συνολικά 827 κιλά φυτοφάρμακα το έτος 1969, προκειμένου να ακολουθήσει η διαδικασία εκταφής και καταστροφής τους, όπως ορίζει το ΥΠΕΧΩΔΕ.

Σε ό,τι αφορά τα τοξικά απόβλητα ο νομάρχης δήλωσε ότι δεν υπάρχει μέχρι στιγμής καμιά ένδειξη ταφής τους στη Ρόδο, ωστόσο θα ερευνηθεί και το ενδεχόμενο αυτό από την επιτροπή που συγκροτήθηκε. Στο μεταξύ οι φήμες που κυκλοφόρησαν και για ταφή πυκνωτών της ΔΕΗ με το επικίνδυνο υγρό «κλοφέν», διαψεύσθηκε από τον διευθυντή της ΔΕΗ Ρόδου κ. Στάθη Χαραλάμπους, ο οποίος διευκρίνισε ότι όταν η ΔΕΗ απεφάσισε πριν από 10 χρόνια περίπου να αποσύρει τους πυκνωτές αυτούς, τους προώθησε στην κεντρική διοίκηση της εταιρείας η οποία και φρόντισε για την καταστροφή τους. Απαντώντας σε ερώτηση σχετική με τις ποσότητες υπερίτη (σε βαρέλια) που βρίσκονται στο βυθό των θαλασσών της Ρόδου από την εποχή του Β! Παγκοσμίου Πολέμου, ο νομάρχης απάντησε ότι θα ενημερώσει το ΥΠΕΧΩΔΕ και αν αυτό κριθεί αναγκαίο και εφικτό από τα πράγματα θα ανασυρθούν και θα καταστραφούν.

πριν 12 χρόνια

# πληροφορίες

## Η ΤΑΥΤΟΤΗΤΑ ΤΗΣ ΗΜΕΡΑΣ

**ΤΡΙΤΗ 28 ΝΟΕΜΒΡΙΟΥ 2006**

Στεφάνου ομολογητού, Ειρηνάρχου ιερομ.

Ανατολή ηλίου 07.19 Δύση ηλίου 17.07 Σελ. 5 ημερ. 332-33

## ΦΑΡΜΑΚΕΙΑ

**ΣΗΜΕΡΑ διημερεύει το φαρμακείο:** ΑΛΑΒΕΡΑ ΕΙΡΗΝΗ, Καναδά 140 Ρόδου, τηλ. 39111 **ΣΗΜΕΡΑ διανυκτερεύει το φαρμακείο:** ΜΑΓΚΑΚΗΣ ΕΜΜ., Ι. Δενδρινού 28 (μετά τα φανάρια Αν. Μαρίας), τηλ. 32770

## ΚΑΥΣΙΜΑ

**ΣΗΜΕΡΑ: Διανυκτερεύουν τα πρατήρια καυσίμων: 1)** ΜΥΡΤΕΑ Α.Ε.- SHELL-Αυστραλίας **2)** Φωτεινόπουλος Γ. -JET OIL- Καλλιθέας **3)** Κορωναίος Δ. -SHELL - Κρεμαστή **4)** Πισσαδάκη Σεβ. -SHELL-Παραδείσι **5)** Νικολίτση Αικ. -ΒΡ- Φάνες **6)** Διακοστεργάκης Γ. -ΕΚΟ- Μανδρικό **7)** Σαλαμαστράκης -ΒΡ- Φαληράκι **8)** Καλλιθενός Π. -ΕΚΟ- Αρχάγγελος

## ΧΡΗΣΙΜΑ ΤΗΛΕΦΩΝΑ

| | | | |
|---|---|---|---|
| Αμεση δράση | 100 | Πληρ. ΟΤΕ | 11888 |
| Αμεση Επέμβαση | | Ωρα | 141 |
| Πυροσβεστικής | 199 | Φαρμακεία (Διημ.-Διαν.) | 1434 |
| Νοσοκομείο | 80000 | ΠΡΟ-ΠΟ • ΛΟΤΤΟ | 1444 |
| **Οδική Ασφάλεια:** | | ΠΑΜΕ ΣΤΟΙΧΗΜΑ | 1400 |
| EXRESS SERVICE | 154 | ΡΟΔΑ | 26300 |
| HELLAS SERVICE | 1057 | ΚΤΕΥΛ | 27706 |
| HOULIS SERVICE | 30977 | ΕΒΕΔ | 22281 |
| ΑΦΟΙ Σιέχ | 25776 | Δικηγορικός Σύλλογος | 27469 |
| Ράδιο Ταξί | 64712 | Εμπορικός Σύλλογος | 35255 |
| Αστυν. Διεύθυνση | 27653 | Ολυμπιακή - Κρατήσεις | 24555 |
| Ασφάλεια | 23294 | ΔΑΝΕ (πρακτορείο) | 43150 |
| Τμήμα Τάξης | 23849 | ΙΚΑ | 64912 |
| Τροχαία | 44131-32 | ΤΕΒΕ | 22688-77034 |
| Λιμεναρχείο | 28888 | | |
| Δασαρχείο | 191 | ΤΑΞΥ | 68701-3 |
| Τελωνείο | 27703 | ΟΑΕΔ | 23265 |
| Υγειονομείο | 26666 | Εργατικό Κέντρο | 24730 |
| Μητρόπολη | 23274 | Αρχαιολογία | 34719 |
| Νομαρχία | 46501 | Περιφ. Δ/ντής | 38174 - 38175 |
| Δήμος Ρόδου | 46200 | | |
| Βλάβες ΟΤΕ | 121 | Aegean Airlines | 98345 |
| Βλάβες ΔΕΗ | 1050 | ΔΗΜ. ΕΠΙΧ. ΚΑΘ. ΡΟΔΟΥ | 77600 |
| ΒΛΑΒΕΣ ΔΕΥΑΡ | 68755 | ΥΠΗΡ. ΑΠΟΚΟΜΙΔΗΣ | 61057 |

## ΔΕΧΟΝΤΑΙ ΤΟ ΚΟΙΝΟ

- Ο Νομάρχης Δωδεκανήσου **Γιάννης Μαχαιρίδης** και οι βοηθοί Νομάρχη **Στάθης Κουσουρνάς** και **Νίκος Ζωίδης** δέχονται το κοινό κάθε **Τρίτη και Πέμπτη, από τις 11:00-13:00 το μεσημέρι**

## ΑΕΡΟΠΟΡΙΚΑ ΔΡΟΜΟΛΟΓΙΑ

**ΠΤΗΣΕΙΣ ΟΛΥΜΠΙΑΚΗΣ**

ΡΟΔΟΣ - **ΑΘΗΝΑ:** Δευτέρα **07.15, 15.25,** Τρίτη **10.00,** Τετάρτη, Πέμπτη, Παρασκευή, Σάββατο, Κυριακή: **07.15, 15.25**

ΡΟΔΟΣ - **ΚΩΣ:** Δευτέρα,Τετάρτη, Παρασκευή Σάββατο, Κυριακή: **07.00**

ΡΟΔΟΣ - **ΚΑΣΟΣ:** Δευτέρα, Τρίτη, Πέμπτη, Παρασκευή, Σάββατο: **09.30,** Τετάρτη, Κυριακή: **09.30, 13.10,**

ΡΟΔΟΣ - **ΗΡΑΚΛΕΙΟ:** Δευτέρα **17.45,** Τρίτη **05.30,** Τετάρτη, Πέμπτη **18.30,** Παρασκευή, Σάββατο **17.45**

ΡΟΔΟΣ - **ΚΑΡΠΑΘΟΣ:** Δευτέρα **09.30,** Τρίτη: **09.30, 13.10,** Τετάρτη: **09.30, 13.10, 16.50** Πέμπτη **09.30, 18.30,** Παρασκευή **09.30, 13.10** Σάββατο **09.30, 18.30** Κυριακή **09.30, 13.10, 16.50**

ΡΟΔΟΣ - **ΜΥΤΙΛΗΝΗ:** Δευτέρα: **10.00** Τρίτη: **11.35** Τετάρτη: **10.00** Πέμπτη: **12.15** Σάββατο: **10.50**

ΡΟΔΟΣ - **ΛΗΜΝΟΣ:** Δευτέρα, Τετάρτη: **10.00** Τρίτη: **11.35,** Πέμπτη: **12.15** Σάββατο: **10.50**

ΡΟΔΟΣ - **ΛΕΡΟΣ:** Τρίτη, Πέμπτη, Σάββατο: **13.10**

ΡΟΔΟΣ - **ΑΣΤΥΠΑΛΑΙΑ:** Τρίτη, Πέμπτη, Σάββατο: **13.10**

ΡΟΔΟΣ - **ΘΕΣΣΑΛΟΝΙΚΗ:** Δευτέρα, Τετάρτη, Παρασκευή , Κυριακή: **20.25**

**ΠΤΗΣΕΙΣ AEGEAN - AIRLINES**

ΡΟΔΟΣ - **ΑΘΗΝΑ:** Καθημερινά πτήσεις: **14.15, 16.30, 19.50, 22.40**

ΡΟΔΟΣ - **ΘΕΣΣΑΛΟΝΙΚΗ:** Καθημερινά πτήση **10.20**

## ΣΥΝΑΛΛΑΓΜΑ

| | | | |
|---|---|---|---|
| ΔΟΛΛΑΡΙΟ Η.Π.Α. | 1,2159 | ΦΡΑΓΚΟ ΕΛΒΕΤΙΑΣ | 1,5353 |
| ΛΙΡΑ ΑΓΓΛΙΑΣ | 0,6634 | ΚΟΡΩΝΑ ΝΟΡΒΗΓΙΑΣ | 8,3873 |
| ΚΟΡΩΝΑ ΔΑΝΙΑΣ | 7,3353 | ΛΙΡΑ ΚΥΠΡΟΥ | 0,5772 |
| ΚΟΡΩΝΑ ΣΟΥΗΔΙΑΣ | 9,1322 | ΔΟΛΛΑΡΙΟ ΚΑΝΑΔΑ | 1,6182 |
| ΓΙΕΝ ΙΑΠΩΝΙΑΣ | 130,02 | ΔΟΛΛΑΡΙΟ ΑΥΣΤΡΑΛΙΑΣ | 1,6252 |

ΔΙΑΤΗΡΗΘΗΚΑΝ, ΕΝ ΠΟΛΛΟΙΣ, ΟΙ ΣΥΣΧΕΤΙΣΜΟΙ ΔΥΝΑΜΕΩΝ

# ΧΩΡΙΣ ΙΔΙΑΙΤΕΡΕΣ ΕΚΠΛΗΞΕΙΣ

## *οι εκλογές στο Τεχνικό Επιμελητήριο*

***Αρχισαν απο χθες οι παρασκηνιακές διαβουλεύσεις για την εκλογή του Προεδρείου***

**Ο πρόεδρος του ΤΕΕ κ. Πάνος Βενέρης και η παράταξή του «Δωδεκανησιακή Πρωτοβουλία Μηχανικών» διατήρησαν την «πρωτιά» στις προχθεσινές εκλογές των μηχανικών οι οποίες, πέραν από τη δεύτερη θέση που κατέλαβε ο κ. Ιάκωβος Γρύλλης, επικεφαλής της «Συνεργασίας Μηχανικοί Δωδεκανήσου» δεν έκρυβε καμία άλλη έκπληξη.**

Τα αποτελέσματα, και, κατ' επέκταση, η κατανομή των εδρών, αποτελούν με μικρές διαφοροποιήσεις επανάληψη των αποτελεσμάτων του 2003, οπότε ο πρόεδρος της νέας εννιαμελούς Διοικούσας Επιτροπής του ΤΕΕ Δωδεκανήσου θα εκλεγεί, εκ των πραγμάτων, με σύμπραξη δύο ή και περισσοτέρων παρατάξεων.

Αυτό, βέβαια, θα αποτελέσει αντικείμενο των διαβουλεύσεων που θα αρχίσουν αμέσως μετά την τελική κατακύρωση του εκλογικού αποτελέσματος και την ανακήρυξη των 33 μελών της νέας Διοικούσας Επιτροπής.

Ηδη, όμως, τα πρώτα μετεκλογικά σενάρια για τη σύνθεση του νέου προεδρείου στο ΤΕΕ Δωδεκανήσου άρχισαν να συζητούνται παρασκηνιακά με «σφήνες» τα κόμματα, και κυρίως το κόμμα της Νέας Δημοκρατίας που επιθυμεί την, πάση θυσία, «αποκαθήλωση» του πασοκικού προέδρου.

### *ΤΑ ΑΠΟΤΕΛΕΣΜΑΤΑ*

Η μεγάλη συμμετοχή των μηχανικών στην εκλογική διαδικασία, όπως είχε προβλέψει η «δ», επιβεβαιώθηκε απόλυτα. Στις κάλπες που είχαν στηθεί στη Ρόδο, Κω, Κάλυμνο, Κάρπαθο προσήλθαν 716 μηχανικοί, ποσοστό 83% επί των εγγεγραμμένων μελών του ΤΕΕ Δωδεκανήσου και τα αποτελέσματα έχουν ως εξής:

ΨΗΦΙΣΑΝ
716
ΕΓΚΥΡΑ 690
ΑΚΥΡΑ 20
ΛΕΥΚΑ 6

Ελαβαν:

• ΔΩΔΕΚΑΝΗΣΙΑΚΗ ΠΡΩΤΟΒΟΥΛΙΑ ΜΗΧΑΝΙΚΩΝ με επικεφαλής τον κ. Πάνο Βενέρη 261 ψήφους (Ρόδος 200, Κως 36, Κάλυμνος 13, Κάρπαθος 12) και 13 έδρες.

• ΣΥΝΕΡΓΑΣΙΑ ΜΗΧΑΝΙΚΩΝ ΔΩΔΕΚΑΝΗΣΟΥ με επικεφαλής τον κ. Ιάκωβο Γρύλλη 152 ψήφους (Ρόδος 98, Κως 31, Κάλυμνος 18, Κάρπαθος 5) και 7 έδρες.



• ΔΗΜΟΚΡΑΤΙΚΗ ΚΙΝΗΣΗ ΜΗΧΑΝΙΚΩΝ με επικεφαλής τον κ. Αργύρη Πράντη 150 ψήφους (Ρόδος 122, Κως 10, Κάλυμνος 15, Κάρπαθος 3) και 7 έδρες.

• ΑΝΕΞΑΡΤΗΤΗ ΚΙΝΗΣΗ ΜΗΧΑΝΙΚΩΝ με επικεφαλής τους κ.κ. Κώστα Σκιαδόπουλο και Φιλήμονα Κωνσταντινίδη 79 ψήφους (Ρόδος 75, Κως 3, Κάλυμνος 1, Κάρπαθος 0) και 4 έδρες.

• ΔΗΜΟΚΡΑΤΙΚΗ ΠΑΝΕΠΙΣΤΗΜΟΝΙΚΗ ΚΙΝΗΣΗ ΜΗΧΑΝΙΚΩΝ με επικεφαλής τον κ. Κλεόβουλο Παπακωνσταντίνου 31 ψήφους (Ρόδος 24, Κάλυμνος 7) και 1 έδρα.

• ΠΙΚΙΩΝΗΣ ΔΗΜΗΤΡΙΟΣ (μεμονωμένος υποψήφιος) 17 ψήφους (Ρόδος 4, Κως 11, Κάλυμνος 2) και 1 έδρα.

Οπως προκύπτει, σε σχέση με τις εκλογές του 2003 οι παρατάξεις διατήρησαν τις δυνάμεις τους με εξαίρεση την «Πανεπιστημονική» που έχασε μία έδρα. Κατά μία έδρα αύξησε τη δύναμη του ο κ. Πάνος Βενέρης αλλά τότε η Δ.Ε. είχε 29 μέλη, έναντι των 33 φέτος, λόγω της αύξησης των μελών του ΤΕΕ συνολικά.

### *ΑΡΧΙΣΑΝ ΖΥΜΩΣΕΙΣ*

Μεγαλύτερη σημασία, ωστόσο, έχει το γεγονός της εκλογής νέου προέδρου για την οποία άρχισαν από χθες παρασκηνιακές ζυμώσεις με τη συμμετοχή κομματικών παραγόντων της Νέας Δημοκρατίας, οι οποίοι έχουν δώσει το σύνθημα της «αποκαθήλωσης» του κ. Βενέρη, με οποιοδήποτε τίμημα!

Σύμφωνα με έγκυρες πληροφορίες ο επικεφαλής της παράταξης που στηρίχθηκε από τη Ν.Δ. κ. Αργύρης Πράντης φέρεται διατεθειμένος να παραιτηθεί από τη διεκδίκηση της προεδρίας και να ψηφίσει για πρόεδρο έναν εκ των κ.κ. Ιακώβου Γρύλλη και Κώστα Σκιαδόπουλου αν υπάρξει, φυσικά, και δική τους συμφωνία.

Σημειώνεται ότι βάσει της κατανομής των εδρών, για τον έλεγχο της πλειοψηφίας της 9μελούς Διοικούσας Επιτροπής η οποία εκλέγει και τον πρόεδρο απαιτείται η απόλυτη πλειοψηφία των μελών της Αντιπροσωπείας τα μέλη της οποίας ανήλθαν σε 33, ήτοι πλειοψηφία 17 μελών.

Την πλειοψηφία των «17» εξασφαλίζει ο κ. Βενέρης σε περίπτωση συνεργασίας με οποιαδήποτε άλλη παράταξη.

Αντιθέτως, για την εκλογή στην προεδρία ενός εκ των κ.κ. Γρύλλη Πράντη και Σκιαδόπουλου απαιτείται η συνεργασία των τριών ισχυροτέρων παρατάξεων (μετά τη ΔΩ.ΠΡΩ.ΜΗ του κ. Βενέρη) οι οποίες αθροιστικά διαθέτουν στη νέα Αντιπροσωπεία 18 έδρες (7+7+4).



ΓΙΑ ΤΙΣ ΑΤΑΣΘΑΛΙΕΣ ΠΟΥ ΔΙΑΠΙΣΤΩΘΗΚΑΝ

# ΣΤΟΝ ΑΝΑΚΡΙΤΗ ΟΙ ΥΠΟΛΟΓΟΙ του Συνεταιρισμού Αρχαγγέλου

## Αφέθηκαν ελεύθεροι χωρίς περιοριστικούς όρους

**Ελεύθεροι χωρίς όρους κρίθηκαν χθες μετά την απολογία τους με ομόφωνη απόφαση του Β' τακτικού Ανακριτή κ. Γ. Πλαγάκου και του Αντεισαγγελέα Πλημμελειοδικών Ρόδου κ. Ηλ. Δελαζάνου ένα μέλος παρελθούσας διοίκησης του Αγροτικού Συνεταιρισμού Αρχαγγέλου και πρώην λογιστής του ίδιου συνεταιρισμού κατηγορούμενοι για παράβαση του νόμου 2810/2000 περί συνεταιρισμών.**

Κατηγορούμενος για υπεξαίρεση ιδιαιτέρως μεγάλης αξίας, για πλαστογραφία με συνολικό όφελος και αντίστοιχη ζημία που υπερβαίνει τις 73.000 ευρώ και παράβαση διατάξεων του ως άνω νόμου είναι στην ίδια υπόθεση πρώην πρόεδρος του Συνεταιρισμού που θα κληθεί μέσα στις προσεχείς ημέρες σε απολογία από τον ίδιο Ανακριτή.

Η έρευνα για την υπόθεση που αφορά απαράδεκτη αταξία και όχι μόνο στα οικονομικά του Αγροτικού Συνεταιρισμού Αρχαγγέλου ξεκίνησε τον Απρίλιο του 2004 μετά από σχετικά δημοσιεύματα της «δ» που φιλοξένησε καταγγελίες για κακοδιαχείριση και δημοσιοποίησε στοιχεία από τα οποία προέκυπταν σοβαρές υπόνοιες για ατασθαλίες από πλευράς του προέδρου του διοικητικού συμβουλίου.

Η «δ» είχε φέρει στο φως της δημοσιότητας μια σειρά παραστατικών που αφορούσαν συναλλαγές με πωλήσεις τόνων λαδιού, που εμφανίζονταν να έχουν προορισμό τρίτες χώρες με τιμολόγια που εξέδωσε ο συνεταιρισμός τον Μάρτιο και τον Απρίλιο του 2003. Τα τιμολόγια αυτά που αφορούσαν πώληση λαδιού σε εταιρεία της Ρόδου και όχι στο εξωτερικό φέρονται στη συνέχεια να αλλάχθηκαν με άλλα ενώ διαπιστώθηκε ότι ουδέποτε εξήγαγε εταιρεία της Ρόδου ή ο ίδιος ο συνεταιρισμός λάδι στο εξωτερικό.

Το ίδιο διάστημα επιθεωρητές του Υπουργείου Γεωργίας που διενήργησαν έλεγχο στη διαχείριση του συνεταιρισμού διαπίστωσαν και εξέθεσαν σε πορισματική έκθεση παραβάσεις του κανονισμού λειτουργίας και διάφορες παρατυπίες ακόμη και σε προμήθειες του νέου ελαιοτριβείου.

Το Υπουργείο Γεωργίας είχε προχωρήσει τότε σε ανάκληση της αδείας λειτουργίας του ελαιοτριβείου του συνεταιρισμού λόγω οφειλών γεγονός που έχει οδηγήσει σε απόγνωση πολλούς γεωργούς του δήμου Αρχαγγέλου.

Στα πλαίσια της Εισαγγελικής έρευνας ανατέθηκε σε πραγματογνώμονα ο οικονομικός έλεγχος του Συνεταιρισμού από το 1999 και τα αποτελέσματα του ελέγχου αυτού είναι ενδεικτικά της απαράδεκτης κατάστασης που επικρατούσε.

Ο πραγματογνώμονας διαπίστωσε μεταξύ άλλων ότι ο Συνεταιρισμός δεν τήρησε το Ελληνικό Γενικό Λογιστικό Σχέδιο και τα αποθέματα δεν είχαν καταχωρηθεί αναλυτικά στο Βιβλίο Απογραφών και Ισολογισμών. Δεν βρέθηκαν στα Βιβλία Πρακτικών Διοικητικού Συμβουλίου και Γενικών Συνελεύσεων οι εκθέσεις διαχείρισης επί των πεπραγμένων για τις ελεγχόμενες χρήσεις με αποτέλεσμα να μην μπορεί ο πραγματογνώμονας να επαληθεύσει την συμφωνία τους, με τις σχετικές Οικονομικές Καταστάσεις.

Από το 2000 και έπειτα οι οικονομικές χρήσεις του Συνεταιρισμού δεν είχαν εγκριθεί από την Γενική Συνέλευση όπως ο νόμος ορίζει.

Διαπιστώθηκαν σοβαρές αδυναμίες στο εν γένει σύστημα του εσωτερικού ελέγχου και τις διαδικασίες της ταμειακής διαχειρίσεως, ο συνεταιρισμός δεν έχει ελεγχθεί φορολογικά για τις χρήσεις 1999 έως και 2003 και συνεπώς οι φορολογικές υποχρεώσεις για τις ανέλεγκτες χρήσεις δεν έχουν καταστεί οριστικές.

Διαπιστώθηκαν ακόμη σοβαρές παρατυπίες στα φορολογικά βιβλία όπως στα πιστωτικά υπόλοιπα στο ταμείο, στο βιβλίο Απογραφών και Ισολογισμών με μη αναλυτική καταχώρηση των αποθεμάτων.

Διαπιστώθηκε ότι δεν έχουν καταχωρηθεί στο Βιβλίο Απογραφών και Ισολογισμών λογαριασμοί ενώ για τις χρήσεις 2001, 2002 και 2003 δεν τηρήθηκαν βιβλία.

Οι παραπάνω επισημάνσεις είναι πολύ σοβαρές και πέραν των προστίμων που θα κληθεί ο συνεταιρισμός να καταβάλει, σε τακτικό φορολογικό έλεγχο θα κριθούν τα βιβλία ανακριβή με συνέπεια να κληθεί ο συνεταιρισμός να καταβάλει πρόσθετους φόρους με προσαυξήσεις.

Βρέθηκε ακόμη ότι τα αποθέματα πλην του ελαιολάδου δεν έχουν απογραφεί αναλυτικά στο Βιβλίο Απογραφών και Ισολογισμών με αποτέλεσμα να μην μπορεί να γίνει έλεγχος αποθήκης και κατ' επέκταση να μην μπορεί να ελεγχθεί το κόστος των πωληθέντων. Δεν έχουν συνταχθεί ακόμη οι λογαριασμοί «ΛΟΓΑΡΙΑΣΜΟΣ ΓΕΝΙΚΗΣ ΕΚΜΕΤΑΛΕΥΣΗΣ», «ΛΟΓΑΡΙΑΣΜΟΣ ΑΠΟΤΕΛΕΣΜΑΤΑ ΧΡΗΣΕΩΣ» και «ΠΙΝΑΚΑΣ ΔΙΑΘΕΣΗΣ ΑΠΟΤΕΛΕΣΜΑΤΩΝ».

Υπάρχει ασυμφωνία της απογραφής της 31-12-1999 με τον Ισολογισμό της αντίστοιχης ημερομηνίας και συγκριμένα οι πελάτες στην απογραφή φέρονται με υπόλοιπο 4.408.243 δρχ. και στον Ισολογισμό με 1.749.931 δρχ., οι ελαιοδεξαμενές στην απογραφή με 3.200.000 δρχ. και στον Ισολογισμό με 9.004.000 δρχ., στο λογαριασμό «Συνεταιριστικές Μερίδες Ένωσης» στην απογραφή έχει απογραφεί δύο φορές και στον Ισολογισμό έχει καταχωρηθεί μία φορά.

Στις 30 Νοεμβρίου 1999 ο Λογαριασμός «Ταμείο» παρουσιάζει αρνητικό υπόλοιπο 355.409 δραχμές.

Μεταξύ άλλων σοβαρών διαπιστώσεων βρέθηκαν και διορθώσεις με διορθωτικό υγρό (blanco) κατά παράβαση του Π.Δ. 186/1992 σε όλα σχεδόν τα βιβλία του Συνεταιρισμού που σε ορισμένες περιπτώσεις δεν μπορούσε ούτε το κείμενο ούτε και τους αριθμούς να διακρίνει ο πραγματογνώμονας.

Διαπιστώθηκαν ακόμη διακίνηση μετρητών αντί του ορθού της διαχείρισης μέσω τραπέζης και ετεροχρονισμένες εγγραφές ταμειακών παραστατικών.

Οι κατηγορούμενοι που απολογήθηκαν χθες αναγνώρισαν ότι στην οικονομική διαχείριση του Συνεταιρισμού υπήρχε πρωτοφανής αταξία επισημαίνοντας παράλληλα ότι δεν φέρουν ευθύνη για την κατάσταση αυτή που δημιούργησαν άλλοι που είχαν το καθήκον της διοίκησης του.

Ως συνήγοροι υπεράσπισης των 2 κατηγορουμένων παρέστησαν οι δικηγόροι κ.κ. Φ. Χατζηδιάκος, Γ. Παντελίδης και Στ. Αλεξανδρής.

ΗΔΙΚΗ ΤΗΝ ΠΑΡΑΣΚΕΥΗ ΣΤΟ ΤΡΙΜΕΛΕΣ

# ΠΛΗΡΩΣΕ ΑΝΘΡΩΠΟ ΓΙΑ να... σκοτώσει τον άνδρα της;

## Πώς έχει το ιστορικό της υπόθεσης

**Αναβιώνει την 1η Δεκεμβρίου 2006 ενώπιον του Τριμελούς Πλημμελειοδικείου Ρόδου, μετά από 4 αναβολές, η υπόθεση με κατηγορούμενους για πρόκληση και προσφορά για την εκτέλεση κακουργήματος, για αποδοχή πρόκλησης για την εκτέλεση κακουργήματος και για παρασιώπηση εγκλήματος, τους Qoku Lindita του Izet και Hoxhallari Shpetim του Svender.**

Οι δύο κατηγορούμενοι φέρονται να συνήργησαν προκειμένου να επιτύχουν τη δολοφονία του Ρετζέπ Σελαβτζή, συζύγου της πρώτης, που τελικά αποφεύχθηκε γιατί άγνωστο άτομο τον ειδοποίησε τηλεφωνικά για τις προθέσεις τους και τελικά επενέβη η Υποδιεύθυνση Ασφαλείας Ρόδου.

Το ιστορικό της υπόθεσης που έφερε στο φως της δημοσιότητας η «δ» έχει ως εξής:

Η 34χρονη σύζυγος του Σελαβτζή, φέρεται, κατά μήνα Οκτώβριο του 2003, αφού ανέπτυξε φιλικές σχέσεις με τον ομοεθνή της Shpetim, να του ζήτησε να σκοτώσει τον άνδρα της, προκειμένου να περιέλθουν στην κατοχή της τα περιουσιακά του στοιχεία!

Προς το σκοπό αυτό, φέρεται να τον πλήρωσε, με δύο χρυσά κοσμήματα, ενώ του έδωσε και 5 ευρώ για την αγορά βενζίνης, καθώς αποφασίστηκε να τον κάψουν ζωντανό, όταν βρισκόταν στο σπίτι του, στο Τσαΐρι!

Στις αρχές Νοεμβρίου του 2003 οι δύο «συμβληθέντες» ξεκίνησαν πεζοί για να μεταβούν στο σπίτι του υποψήφιου θύματος, στο Τσαΐρι. Σκοπός της 34χρονης ήταν να δείξει στον Shpetim την οικία του συζύγου της για να τεθεί σε εφαρμογή το σχέδιο.

Καθ' οδόν συνάντησαν έναν Ροδίτη που επέβαινε σε ενοικιαζόμενο αυτοκίνητο και ήταν γνωστός τους και του ζήτησαν να τους μεταφέρει στο σπίτι. Ο 27χρονος «εκτελεστής» φέρεται να του απεκάλυψε το σχέδιο δράσης και να του ζήτησε τη συνδρομή του, πράγμα, όμως, που δεν αποδέχθηκε. Υποσχέθηκε πάντως ότι θα σιωπούσε.

Ο 27χρονος ωστόσο καθυστερούσε την εκτέλεση του συζύγου της Αλβανίδας και εκείνη φέρεται να του ασκούσε πιέσεις απειλώντας τον μάλιστα ότι θα τον κατήγγελλε για κλοπή των χρυσών κοσμημάτων της!

Στο μεταξύ όμως άγνωστο άτομο απεκάλυψε τις προθέσεις της γυναίκας στο σύζυγό της και εκείνος έσπευσε να ενημερώσει σχετικά την Υποδιεύθυνση Ασφαλείας Ρόδου.

Οι αστυνομικοί προσήγαγαν την 34χρονη η οποία προανακρινόμενη φέρεται να ομολόγησε ότι είχε πράγματι παραδώσει τα κοσμήματα στον 27χρονο, αλλά για να κάψει το σπίτι του άνδρα της και όχι για να τον δολοφονήσει, ενώ ομολόγησε ότι του υπέδειξε και το σπίτι στο Τσαΐρι!

Ο 27χρονος από την άλλη πλευρά επιβεβαίωσε στους αστυνομικούς ότι η 34χρονη του είχε δώσει τα κοσμήματα για να δολοφονήσει το σύζυγό της! Είπε ακόμη ότι πούλησε το ένα έναντι 60 ευρώ και ότι το άλλο κόσμημα το απέστειλε στη μητέρα του στην Αλβανία!

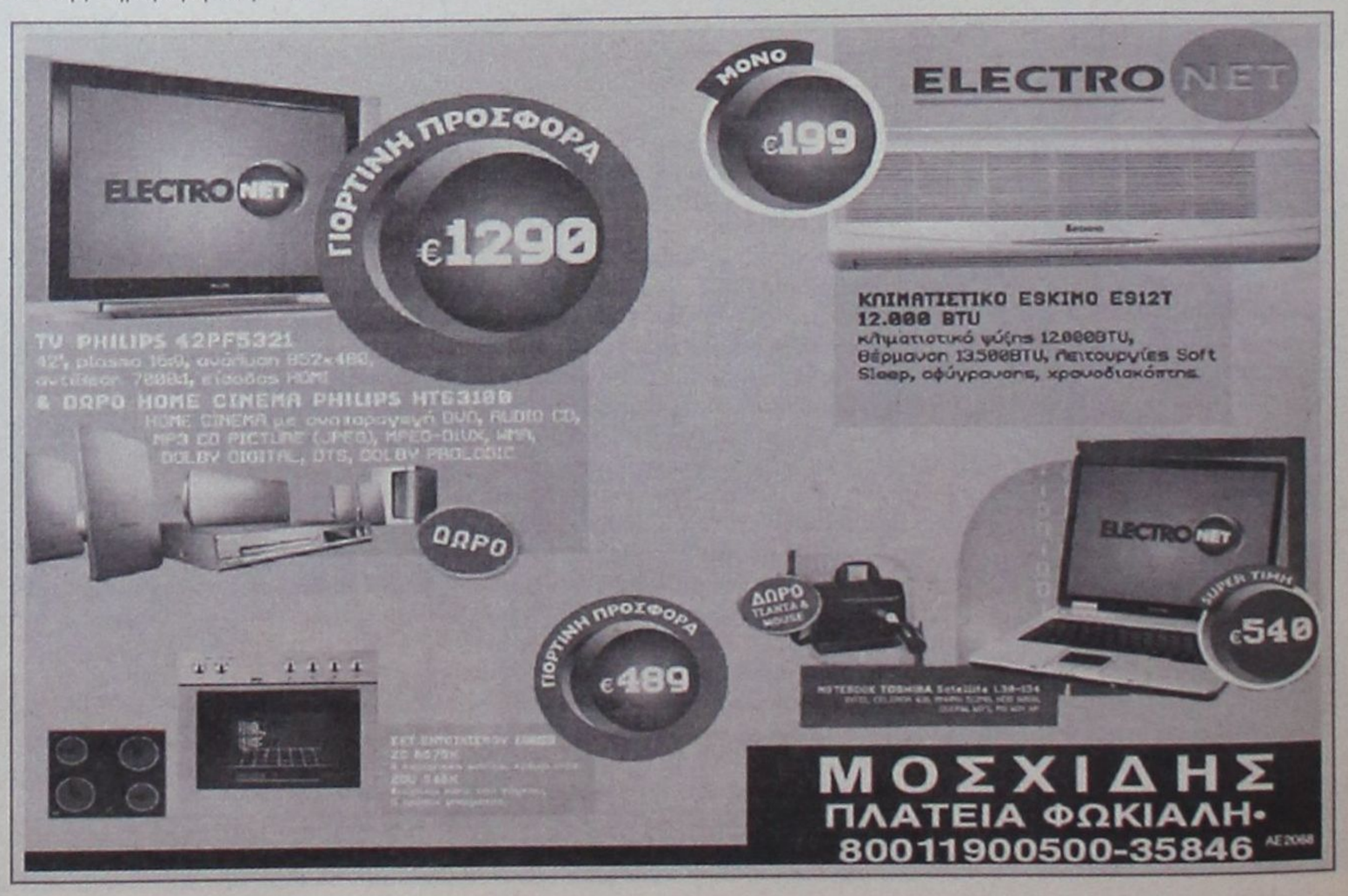

### ΑΛΛΕΣ ΕΙΝΑΙ ΟΙ ΠΡΟΤΕΡΑΙΟΤΗΤΕΣ ΤΟΥΣ

# ΔΕΝ ΕΝΔΙΑΦΕΡΟΝΤΑΙ ΓΙΑ ΤΟ ΓΚΟΛΦ ΟΙ ΞΕΝΟΔΟΧΟΙ ΤΗΣ ΡΟΔΟΥ

## *Τι λέει ο πρόεδρος της ΕΞΡ κ. Βασ. Μηναΐδης για την πρόταση Βασ. Χρύση*

**Ανευ αντικρίσματος αποδεικνύεται η γνωστή πρόταση του βουλευτή της Νέας Δημοκρατίας κ. Βασίλη Χρύση προς τους ξενοδόχους της Ρόδου, σύμφωνα με την οποία πρέπει να εξετάσουν σοβαρά την περίπτωση δημιουργίας ενός εταιρικού, επενδυτικού σχήματος με σκοπό την αξιοποίηση του Γκολφ Αφάντου.**

Η πρόταση του κ. Χρύση αναμένεται να αποτελέσει το κύριο θέμα συζήτησης κατά την αυριανή συνεδρίαση του διοικητικού συμβουλίου της Ενωσης Ξενοδόχων Ρόδου μετά από εισήγηση του προέδρου της κ. Βασίλη Μηναΐδη.

Ο τελευταίος, πάντως, μιλώντας χθες στη «δ» διέψευσε κατ' αρχήν τις πληροφορίες των ημερών σύμφωνα με τις οποίες ο ίδιος, στις πρώτες επαφές που είχε με μεγαλοξενοδόχους της περιοχής, συνάντησε την πλήρη αδιαφορία τους.



«Είναι ανακριβές ότι έχω κάνει επαφές επί του θέματος» τόνισε ο κ. Μηναΐδης προσθέτοντας ότι «πριν από κάθε επαφή είμαι υποχρεωμένος να φέρω την πρόταση του βουλευτή ενώπιον του διοικητικού συμβουλίου».

Ωστόσο, εκφράζοντας την προσωπική άποψη του, την οποία και επίσημα θα καταθέσει αύριο στο διοικητικό συμβούλιο της Ε.Ξ. Ρόδου επισημαίνει:

«Εχω την άποψη ότι εφόσον υπάρξει εξειδικευμένη εταρεία παγκοσμίως γνωστή με αντικείμενο την προώθηση και εκμετάλλευση γκολφ, δεν έχουμε κανένα λόγο εμείς να ανακατευτούμε σε μια ιστορία που δεν γνωρίζουμε. Και απ' ότι πληροφορούμαι κι εγώ υπάρχουν παρόμοιες εταιρείες που ενδιαφέρονται. Συνεπώς θα είναι καλύτερα για τη Ρόδο και τον τουρισμό της να υπάρξει μια τέτοια εξέλιξη». Σπεύδει, όμως, να διευκρινίσει ότι αν παρ' ελπίδα δεν υπάρξει, τελικώς, ενδιαφέρον αυτής της μορφής «τότε θα πρέπει να εξετάσουμε το ενδεχόμενο λειτουργίας του, έστω με μικρότερης κλίμακας ξενοδοχειακές και λοιπές εγκαταστάσεις» και προσθέτει:

«Το Γκολφ πρέπει να λειτουργήσει πάση θυσία».

Οσον αφορά το ενδιαφέρον που επέδειξαν την περίοδο του 1990 μεγαλοξενοδόχοι της Ρόδου (και ειδικότερα της περιοχής Φαληρακίου) ο κ. Μηναΐδης διευκρίνισε ότι «τότε ήταν άλλες οι συνθήκες, πολύ διαφορετικές απ' αυτές του σήμερα όπου η εξειδίκευση επικρατεί παντού».

Σημειώνεται ότι κατά την αυριανή συνεδρίαση θα διαφανεί και η πρόθεση των μεγαλοξενοδόχων δεδομένου ότι σ' αυτό συμμετέχουν η κ. Μαρία Βασιλάκη του Ομίλου «Εσπέρια» ο κ. Αντ. Καμπουράκης του Ομίλου «Ρόδος Παλάς» οι κ. Γιάννης Χατζηλαζάρου, κ. Μηνέττος κ.α.

Συγκλίνουσες πληροφορίες αναφέρουν ότι στη δεδομένη χρονική και επενδυτική συγκυρία ουδείς από τους μεγαλοξενοδόχους του νησιού φέρεται να συγκινείται στην προοπτική «συνεκμετάλλευσης» του Γκολφ Αφάντου για πολλούς λόγους.

Ο πρώτος είναι ότι η συνεργασία αυτή καθαυτή τους τρομάζει κυριολεκτικά καθώς δεν υπάρχει προηγούμενο μεταξύ των μεγαλοξενοδόχων οι οποίοι λειτουργούν περισσότερο ανταγωνιστικά μεταξύ τους. Ο δεύτερος, και ίσως σοβαρότερος, είναι ότι οι κ.κ. Βασιλάκης, Καμπουράκης, Κωνσταντινίδης, Μηνέτος, Χατζηλαζάρου, Μηναΐδης και άλλοι ετοιμάζουν, στο πλαίσιο του αναπτυξιακού νόμου, αυτοτελείς ξενοδοχειακές επενδύσεις αυτή την περίοδο ύψους δεκάδων εκατομμυρίων ευρώ η καθεμιά.

Συνεπώς, είναι πολύ δύσκολο να υπάρξει ανταπόκρισή τους στην πρόταση του κ. Χρύση. Να σημειωθεί ειδικότερα για τον κ. Χατζηλαζάρου ότι πολύ περισσότερο τον ενδιαφέρει αυτή την περίοδο η αγορά του «Χίλτον» της Ρόδου απ' ό,τιδήποτε άλλο.

## ΤΟ ΓΡΑΦΕΙΟ ΑΛΛΟΔΑΠΩΝ

**Από το Δήμο Ιαλυσού ανακοινώθηκε ότι το γραφείο αλλοδαπών δεν θα λειτουργήσει στο χρονικό διάστημα 27 Νοεμβρίου - 4 Δεκεμβρίου, λόγω ελέγχων, μετά το γνωστό σκάνδαλο που ξέσπασε και την επέμβαση της Δικαιοσύνης.**


ΑΦΟΙ ΦΡΑΓΚΟΥ
ΚΑΤΑΣΚΕΥΑΣΤΙΚΗ
ΕΜΕΙΣ ΜΠΟΡΟΥΜΕ...
6974-743667 6977-680353

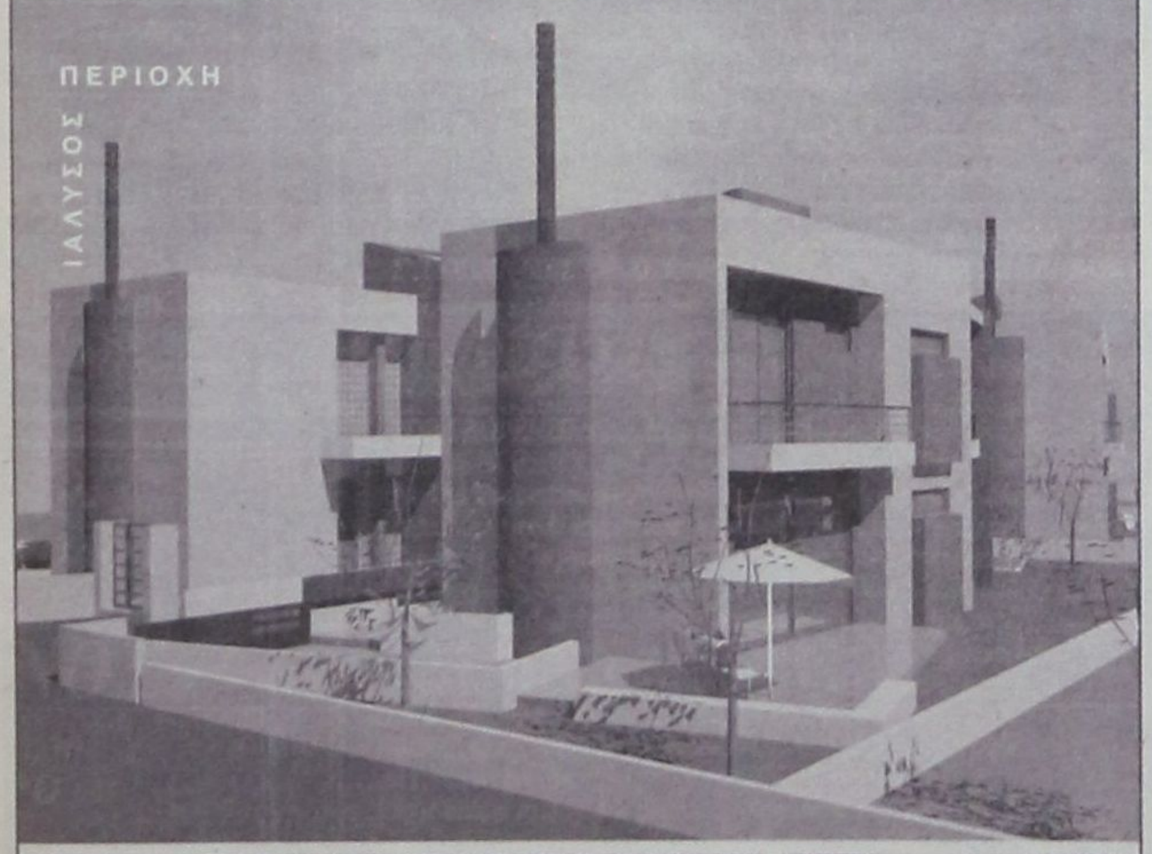


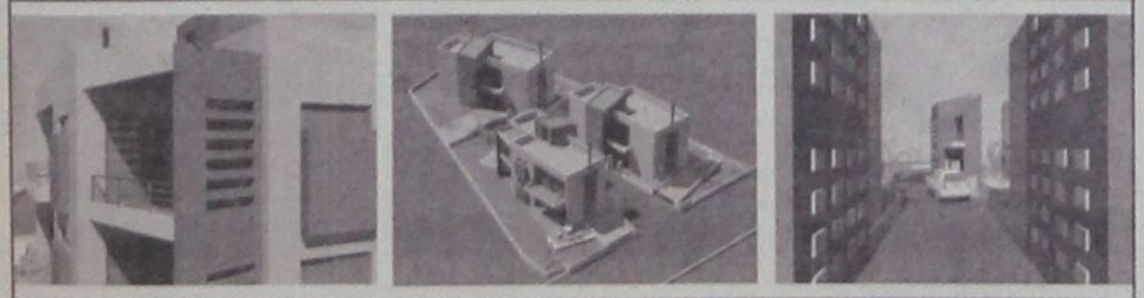

ΣΑΒΒΕΝΑΣ Γ. ΑΡΧΙΤΕΚΤΟΝΑΣ
ΧΡΙΣΤΟΠΟΥΛΟΣ Κ. ΠΟΛΙΤΙΚΟΣ ΜΗΧΑΝΙΚΟΣ

It could be you....

SAWAIDIS & Associates
Real Estate Agents & Consultants

Are you good enough to join **Greece's Best Real Estate Agency?**

Be trained by a winning team, realize your **full** potential

We have an ongoing recruitment campaign to find the best of the best.

We offer continuous career development as well as a **competitive Salary + Bonus + Commission.**

**The essentials:**

- Driving License
- Minimum 3 years living in Rhodes
- A good Team Player
- Excellent communication skills
- Willingness to learn & Determination to succeed

We have the following positions available to start immediately;

Sales Executive (North Rhodes)

Sales Executive (South Rhodes)

Administration Assistant, After Sales must be fluent in Greek language (Head Office)

Property Manager, Must be fluent in Greek language

Apply today with photograph via email to info@rre.gr

**Closing date for CV's 14th December 2006**

**ΔΗΜΙΟΥΡΓΗΘΗΚΕ ΠΑΛΙ ΚΛΙΜΑ ΑΝΑΤΑΡΑΧΗΣ**

# ΕΝΩΠΙΟΝ ΝΕΩΝ ΠΡΟΒΛΗΜΑΤΩΝ στο Γενικό Νοσοκομείο Ρόδου

## *Χαρακτηρίζονται ως άστοχες οι νέες αποφάσεις του Υπουργείου Υγείας*

**Λέγεται ότι ο πολιτισμός και το επίπεδο ενός λαού αντανακλάται στην υγεία και την παιδεία που έχει. Αν έτσι έχουν τα πράγματα τότε θα πρέπει σοβαρά να αναθεωρήσουμε τις απόψεις και θέσεις για το πολιτιστικό επίπεδό μας.**

Διότι, τα όσα συμβαίνουν στον χώρο της υγείας του νομού Δωδεκανήσου και, φυσικά, στην έδρα του, τη Ρόδο, μόνο ανησυχητικά είναι. Ηδη, οι νοσοκομειακοί γιατροί έχουν ξεσηκωθεί με αφορμή την κοινοτική οδηγία η οποία καθορίζει τον μέγιστο χρόνο απασχόλησης των γιατρών, που για τους ειδικευμένους δεν μπορεί να είναι περισσότερος από 48 ώρες εβδομαδιαίως, πράγμα που σημαίνει ότι οι εφημερίες θα είναι του λοιπού ελάχιστες και, άρα, και οι αποδοχές τους θα συρρικνωθούν.

Πριν από αυτό είχαν να αντιμετωπίσουν την ασυνέπεια του κράτους στην καταβολή των εφημεριών τους γεγονός που εξώθησε τον ιατρικό κόσμο, όπως θυμούνται όλοι, σε παρατεταμένη αποχή από την εργασία τους.

### ΣΥΜΒΑΣΙΟΥΧΟΙ ΚΑΙ ΔΙΟΙΚΗΣΗ

Αυτές τις μέρες, εκτός των άλλων, επανήλθε στην επικαιρότητα το θέμα των συμβασιούχων νοσηλευτών και νοσηλευτριών (περίπου 35 εργαζόμενοι) οι οποίοι απασχολούνται με δίμηνες συμβάσεις που ανανεώνονται – τις τελευταίες φορές μερίμνη και δαπάναις της Νομαρχιακής Αυτοδιοίκησης Δωδεκανήσου.

Αν απολυθούν, καθώς δεν διαφαίνεται στον ορίζοντα μόνιμη λύση, οι συνθήκες νοσηλείας στο νοσοκομείο της Ρόδου θα υποβαθμιστούν περισσότερο σε βάρος φυσικά των πολιτών.

Και ενώ αυτή είναι η κατάσταση οι άστοχες αποφάσεις της ηγεσίας του υπουργείου Υγείας και




Πρόνοιας σχετικά με τον διορισμό των εκάστοτε διοικήσεων έρχονται να επιδεινώσουν το ήδη αρνητικό κλίμα. Μετά τις αντιδράσεις που οδήγησαν στην παραίτηση του πρώην διοικητή κ. Γ. Κεφάλα και τις παλινδρομήσεις σχετικά με τον διορισμό του νυν διοικητή κ. Θ. Κοσσιώρη ο διορισμός (στις αρχές της εβδομάδας) δύο ακόμα μελών του περιβάλλοντος του κ. Δημήτρη Αβραμόπουλου έρχεται να αναστατώσει ολόκληρο τον διοικητικό μηχανισμό του νοσοκομείου, πέραν από τα κομματικά στελέχη της Νέας Δημοκρατίας.

Πρόκειται για τον κ. Μιχάλη Κρεμλή, αδελφό του πολιτευτή κάποτε της Νέας Δημοκρατίας και μετέπειτα στελέχους του κόμματος του κ. Αβραμόπουλου, του γνωστού Κινήματος Ελευθέρων Πολιτών, κ. Γιώργου Κρεμλή.

Ο κ. Κρεμλής έχει διοριστεί ως αντιπρόεδρος – υποδιοικητής, και ήδη έχει εγκατασταθεί στο νοσοκομείο, αλλά οι εργαζόμενοι διοικητικοί υπάλληλοι και ο ιατρικός κόσμος αντιμετωπίζουν τη νέα διοικητική πραγματικότητα με σκεπτικισμό και ανησυχία καθώς είναι φανερό ότι οι διορισθέντες ελάχιστη σχέση με το αντικείμενο έχουν.

Οπως λέγει χαρακτηριστικά εκ των πλέον γνωστών γιατρών του νοσοκομείου «ο Κακλαμάνης ικανοποίησε τα παιδιά της Πολιτικής Ανοιξης, ο Αβραμόπουλος τώρα βολεύει τα παιδιά του ΚΕΠ, αλλά έτσι δεν είναι δυνατόν η υγεία να πάει μπροστά, και ένα ίδρυμα όπως το νοσοκομείο μας να πορεύεται σε ήρεμα νερά».

### ΣΤΟ ΑΡΜΑ ΤΟΥ ΠΕΙΡΑΙΑ

Το πιο σοβαρό όμως είναι ότι η υγεία των δωδεκανησίων θα εξαρτάται πλέον από τις επιδιώξεις του Πειραιά, αφού ολόκληρο το σύστημα υγείας του νομού δένεται στο άρμα του μεγάλου λιμανιού.

Αυτό θα συμβεί αν, τελικώς, η πρόθεση της πολιτικής ηγεσίας του Υπουργείου Υγείας και Πρόνοιας να καταργήσει τις ΔΥΠΕ επικυρωθεί από τη Βουλή με τη ψήφιση του νομοσχεδίου που ετοιμάζει.

Σύμφωνα με αυτό από τις 17 ΔΥΠΕ συνολικά που υπάρχουν στη χώρα θα διατηρηθούν μόνο οι 7, εκ των οποίων οι 3 θα εδρεύουν στην Αττική.

Οι τρεις περιφερειακές Διευθύνσεις Υγείας του Αιγαίου καταργούνται (Α΄ ΔΥΠΕ Νοτίου Αιγαίου με έδρα τη Σύρο, Β΄ ΔΥΠΕ Νοτίου Αιγαίου με έδρα τη Ρόδο και η ΔΥΠΕ Βορείου Αιγαίου με έδρα τη Μυτιλήνη) και όλες οι δομές υγείας στον ευαίσθητο ακριτικό χώρο του Αρχιπελάγους θα διοικούνται πλέον από τη ΔΥΠΕ Πειραιά, η οποία θα αποκαλείται «ΔΥΠΕ Πειραιά και Νήσων Αιγαίου».

Πρόκειται, βεβαίως, για μια ιδιαιτέρως δυσμενή εξέλιξη για τον νομό μας, χειρότερη, ίσως, και από αυτήν της επιλογής της Σύρου ως έδρας της Περιφέρειας Νοτίου Αιγαίου.

Εξέλιξη όμως, για την οποία δεν φαίνεται να διαμαρτύρεται κανείς μολονότι τινάζει στον αέρα ολόκληρο το σύστημα υγείας του ιδιόμορφου, λόγω της διασποράς, νησιωτικού συμπλέγματος της Δωδεκανήσου.

Γιατί πώς είναι δυνατόν να εποπτεύονται (στην ουσία να διοικούνται) 4 νοσοκομεία, 7 Κέντρα Υγείας, 45 και πλέον περιφερειακά ιατρεία και 7 πολυδύναμα που λειτουργούν στα νησιά της άγονης γραμμής. Μόνο τα τέσσερα νοσοκομεία (μαζί με το Θεραπευτήριο Λέρου) διαθέτουν 2.500 κλίνες περίπου, ενώ τα επτά Κέντρα Υγείας (Αρχαγγέλου, Εμπωνα, Καρπάθου, Κω, Λέρου, Πάτμου και Καλύμνου) τα οποία ήδη είναι απαράδεκτα υποβαθμισμένα οδηγούνται νομοτελειακά σε λουκέτο.

Συμπερασματικά με τις νέες ρυθμίσεις που προωθεί η κυβέρνηση η δημόσια υγεία στον νομό Δωδεκανήσου θα υποβαθμιστεί έτι περαιτέρω σε βάρος φυσικά των κατοίκων των νησιών μας.

Και όλα αυτά σε μια περίοδο κατά την οποία η ίδρυση και λειτουργία ιδιωτικής κλινικής στη Ρόδο επιβάλλει, εκ των πραγμάτων, την αναβάθμιση της πρωτοβάθμιας και δευτεροβάθμιας δημόσιας υγείας προκειμένου να είναι ανταγωνιστική.

**ΜΕΤΑ ΤΟΝ ΘΑΝΑΤΟ ΕΡΓΑΖΟΜΕΝΟΥ**

# ΔΙΕΝΕΡΓΕΙΤΑΙ ΕΡΕΥΝΑ σε λατομεία της Ρόδου

## *Από επιθεωρητές της Επιθεώρησης Μεταλλείων*

**Έρευνα εφ' όλης της ύλης στα λατομεία της περιοχής «Λουλόβουνο» (μεταξύ Καλυθιών και Παστίδας) διενεργούν από χθες 2 επιθεωρητές της Επιθεώρησης Μεταλλείων μετά τον θανάσιμο τραυματισμό την 21η Νοεμβρίου 2006 κατά την διάρκεια της εργασίας του, του Μ. Τσαμπικάκη του Παναγιώτη, 60 ετών, κάτοικου εν ζωή Κρεμαστής.**

Όπως έγραψε η «δ» ο 60χρονος που εργαζόταν στα λατομεία προσπαθούσε με σιδεροκόλληση να συγκολλήσει σιδηροσωλήνα, ο οποίος σύμφωνα με τα πρώτα ευρήματα της έρευνας των αστυνομικών του ΑΣ Αφάντου εκδφενδονίστηκε λόγω πίεσης και τον τραυμάτισε θανάσιμα.

Οι συγγενείς του αδικοχαμένου εργάτη θεωρούν ότι υπάρχουν πολλά σημεία που επιβάλλεται να διερευνηθούν περαιτέρω γύρω από την υπόθεση και έχουν αναθέσει στον δικηγόρο κ. Δ. Παπαδόπουλο σχετικό έλεγχο.

Οι συγγενείς του 60χρονου συγκεκριμένα επισημαίνουν ότι ειδοποιήθηκαν μια ώρα μετά το ατύχημα και ότι ο τραυματισμένος συγγενής τους μεταφέρθηκε με φορτηγό αυτοκίνητο της επιχείρησης των λατομείων στο Γενικό Νοσοκομείο Ρόδου όπου διαπιστώθηκε ο θάνατος του χωρίς να ειδοποιηθεί το ΕΚΑΒ και χωρίς να ενημερωθεί εγκαίρως το Αστυνομικό Τμήμα Αρχαγγέλου. Οι αστυνομικοί όπως τονίζουν έμαθαν για το εργατικό ατύχημα από προσωπικό του νοσοκομείου 2 ώρες μετά τον θάνατο του συγγενή τους.



ΤΟ ΕΡΓΟ ΣΤΙΣ ΠΡΟΤΕΡΑΙΟΤΗΤΕΣ

# «ΤΡΕΧΟΥΝ» ΟΙ ΔΙΑΔΙΚΑΣΙΕΣ ΓΙΑ ΤΟ ΝΕΟ ΕΡΓΟΣΤΑΣΙΟ ΤΗΣ ΔΕΗ

## *Στη Ρόδο ο νέος υπεύθυνος επί του προγραμματισμού*

**Τη Ρόδο επισκέφθηκε χθες κλιμάκιο ανώτερων στελεχών της ΔΕΗ με επικεφαλής τον κ. Κ. Ψιλόπουλο, όπως είχε ανακοινωθεί από το υπουργό Αιγαίου και Νησιωτικής Πολιτικής το περασμένο Σάββατο.**

Ο κ. Ψιλόπουλος, ο οποίος συνταξιοδοτείται και αποχωρεί από τη διεύθυνση προγραμμάτων και νέων έργων της δημόσιας επιχείρησης ηλεκτρισμού συνόδευσε χθες τον φερόμενο ως αντικαταστάτη του κ. Μαυρογόνατο για μια επιτόπια επίσκεψη και ενημέρωσή του στον χώρο όπου θα ανεγερθεί το νέο εργοστάσιο παραγωγής ηλεκτρικού ρεύματος μιας και στο εξής θα έχει αυτός την ευθύνη ολοκλήρωσης και λειτουργίας του σημαντικού αυτού έργου. Μετά την άρση των επιφυλάξεων ή αρνήσεων του ΓΕΣ το νέο εργοστάσιο της ΔΕΗ στη Ρόδο βρίσκεται στις πρώτες προτεραιότητες της διοίκησης με αντικειμενικό στόχο να τηρηθεί το χρονοδιάγραμμα που έχει τεθεί και σύμφωνα με το οποίο πρέπει να λειτουργήσει την άνοιξη του 2010. Οπως ανέφερε ο υπουργός Αιγαίου η διοίκηση της ΔΕΗ προγραμματίζει στους επόμενους δύο τρεις μήνες να προκηρύξει τον διαγωνισμό εκτέλεσης του έργου, μεταξύ των 20 εταιρειών που είχαν εκδηλώσει ενδιαφέρον και έχουν προεπιλεγεί. Δεν αποκλείεται όμως η προκήρυξη να γίνει το αργότερο μέσα στο πρώτο δεκαπενθήμερο του Ιανουαρίου ώστε στους ενδιαφερόμενους να χορηγηθούν συντομότερα τα «τεχνικά δελτία» ή «τεύχη δημοπράτησης» προκειμένου να επισπευσθεί και ο χρόνος κατάθεσης των προσφορών τους.

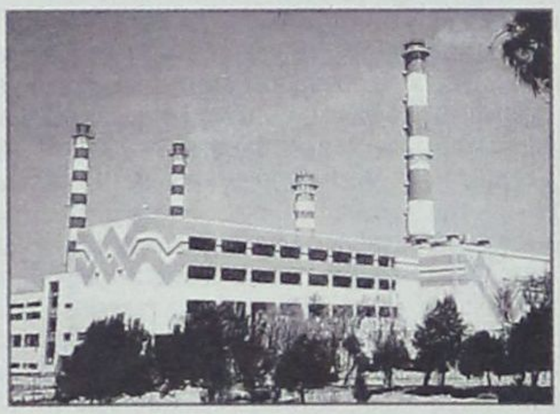

Σύμφωνα πάντοτε με το χρονοδιάγραμμα που είχε τεθεί από τη διοίκηση της ΔΕΗ μέχρι το Φθινόπωρο του 2007 θα πρέπει να έχει επιλεγεί ο ανάδοχος του μεγάλου αυτού έργου.

Ετσι, και αν ακόμα υποβληθούν τυχόν ενστάσεις (κάτι που συμβαίνει σχεδόν σε όλους διαγωνισμούς έργων αυτής της κλίμακας) το έργο θα αρχίσει να υλοποιείται το αργότερο από το καλοκαίρι του 2008, με συμβατικό χρόνο αποπεράτωσης τα δύο χρόνια. Την άνοιξη ή το καλοκαίρι του 2010 θα λειτουργήσει, όχι όμως σε πλήρη ανάπτυξη.

Αρχικώς προβλέπεται η μερική λειτουργία του η οποία σταδιακά θα είναι αυξανόμενη όσο «αποψιλώνεται» ο ΑΗΣ Σορωνής, καθώς είναι ειλημμένη η απόφαση να σταματήσει η λειτουργία του (σε μια δεκαετία περίπου από τώρα) και να περάσει στην «εφεδρεία». Μέχρι το 2010 θα έχει ολοκληρωθεί φυσικά, ο δίκτυο των πυλώνων μεταφοράς του ηλεκτρικού ρεύματος από το νέο εργοστάσιο μέχρι τον υποσταθμό του Γενναδίου.

Ολα, επομένως, δείχνουν ότι το μεγάλο έργο έχει δρομολογηθεί πλέον γεγονός που αποτελεί ιδιαιτέρως θετική εξέλιξη.

# ΣΕΜΙΝΑΡΙΑ - ΕΦΟΔΙΑ ΓΙΑ ΤΟΥΣ ΥΠΑΛΛΗΛΟΥΣ ΤΗΣ ΝΟΜΑΡΧΙΑΣ



**Ολοκληρώθηκε με επιτυχία ένας από τους κύκλους επιμορφωτικών σεμιναρίων που διοργανώνει η Νομαρχία Δωδεκανήσου, με στόχο την αρτιότερη κατάρτιση των υπαλλήλων της σε συγκεκριμένους τομείς.**

Χθες, ο αρμόδιος αντινομάρχης **Γιάννης Χριστοφάκης** παρέδωσε τα διπλώματα σε υπαλλήλους της Νομαρχίας που παρακολούθησαν σεμινάρια χρήσης ηλεκτρονικών υπολογιστών, με την πίστοποίηση ECDL, αφού πέτυχαν στις σχετικές εξετάσεις.

Κατά την τελετή παράδοσης των διπλωμάτων, ο κ. Χριστοφάκης αναφέρθηκε στις προσπάθειες και τις πρωτοβουλίες που αναλαμβάνει η νομαρχιακή αρχή για την αναβάθμιση των υπηρεσιών της Νομαρχίας, πάντα με σκοπό την καλύτερη εξυπηρέτηση των πολιτών, σε συνάρτηση με την αποδοτικότερη λειτουργία των υπηρεσιών της.

ΣΤΟ πλαίσιο αυτό εντάσσονται και τα επιμορφωτικά προγράμματα στις νέες τεχνολογίες, τα οποία - όπως τόνισε ο κ. Γιάννης Χριστοφάκης - εφοδιάζουν τους υπαλλήλους της Νομαρχίας με τις γνώσεις που απαιτούνται για την εξυπηρέτηση των αναγκών της σύγχρονης Διοίκησης.

«Θα είμαστε πάντα κοντά σας, αναγνωρίζοντας τα δικαιώματα αλλά και τις υποχρεώσεις σας» επισήμανε ο αντινομάρχης, παραδίδοντας τα πιστοποιητικά στους: Ανδρονίκη Κακακιού, Αμαλία Τζίκου, Γεώργιο Χρήστου, Σάββα Μαστόρου, Αρμονία Αντωναράκη, Ευστάθιο Μαρτέν, Μαριέτα Χαρτοφύλη, Αντώνη Πατρό, Τσαμπίκα Φάκκα, Αναστασία Διακομανώλη, Ολγα Χαρίτου, Κωνσταντίνα Αγιασοφίτη και Γεώργιο Σαμουρσάκη.

ΜΕΤΑ ΤΗΝ ΑΠΟΛΟΓΙΑ ΤΗΣ

# ΕΛΕΥΘΕΡΗ ΜΕ ΟΡΟΥΣ Η ΔΗΜΟΤΙΚΗ ΥΠΑΛΛΗΛΟΣ

## *Επιρρίπτει σε τρίτους όλες τις ευθύνες*

**Ελεύθερη με τους περιοριστικούς όρους της κατα-βολής χρηματικής εγγύησης ύψους 2.000 ευρώ, της απαγόρευσης εξόδου από την χώρα και της εμφανίσεως της την πρώτη ημέρα κάθε μήνα στο Α.Τ. Ιαλυσού κρίθηκε το απόγευμα του Σαββάτου, μετά την απολογία της, με ομόφωνη απόφαση του Β' Τακτικού Ανακριτή κ. Γ. Πλαγάκου και του Αντεισαγγελέα Πλημμελειοδικών Ρόδου κ. Αντ. Παπαματθαίου η κατηγορούμενη για πλαστογραφία, ψευδή βεβαίωση, υπεξαγωγή εγγράφων και διευκόλυνση παράνομης διαμονής υπηκόων τρίτων χωρών στην Ελλάδα κ. Σ. Τσ. του Παναγιώτη 37 ετών, υπάλληλος του γραφείου παραλαβής δικαιολογητικών αλλοδαπών του Δήμου Ιαλυσού, που θεωρεί ότι παρασύρθηκε από 3 δικηγόρους, που εκμεταλλεύθηκαν την καλοπιστία της σε έκνομες ενέργειες...**

Όπως απεκάλυψε η «δ» η αλλοδαπή υπήκοος Αλβανίας Α. Ρ. του Muharem 34 ετών, κάτοικος Ιαλυσού, κάτοχος νόμιμης άδειας διαμονής που έληξε την 2α Νοεμβρίου 2006 και βεβαίωσης για ανανέωση άδειας διαμονής που εξέδωσε ο Δήμος Καμείρου, κατάγγειλε ότι η κ. Τσ. χορηγεί παράτυπα σε αλλοδαπούς βεβαιώσεις κατάθεσης αίτησης για έκδοση άδειας διαμονής τύπου Α (άδεια παραμονής για εργασία). Σε συνεργασία με τους αστυνομικούς του Τμήματος Αλλοδαπών της Υποδιεύθυνσης Ασφαλείας Ρόδου, η 34χρονη αλλοδαπή προσποιήθηκε ότι ήθελε να εξυπηρετήσει υποτιθέμενο συγγενικό της πρόσωπο με το όνομα C. K. που είχε αμελήσει να ανανεώσει την άδεια διαμονής της που είχε λήξει την 1η Νοεμβρίου 2006 και της ζήτησε να την βοηθήσει.

Η ανωτέρω υπάλληλος πιέστηκε αφόρητα να την εξυπηρετήσει και ανέτρεξε στο κλειστό βιβλίο πρωτοκόλλου παραλαβής αιτήσεων αλλοδαπών και σε καταχώρηση στην ημερομηνία 3 Οκτωβρίου 2006 έσβησε με διορθωτικό την έγγραφή «οίκοθεν» και στη θέση της συμπλήρωσε το όνομα της αλλοδαπής που υποτίθεται ότι θα κατέθετε δικαιολογητικά για την ανανέωση της άδειας διαμονής καθιστώντας το αίτημα της εμπρόθεσμο. Παρέδωσε δε στην αλλοδαπή ένα ιδιόχειρο σημείωμα στο οποίο αναγράφεται ο αριθμός πρωτοκόλλου 1348/ 3-10-2006 το οποίο φέρει σφραγίδα του Δήμου Ιαλυσού και υπογραφή της.

Από την έρευνα που ακολούθησε στο πρωτόκολλο του Δήμου Ιαλυσού διαπιστώθηκαν εμφανείς διαγραφές εγγραφών με διορθωτικό και εγγραφές επί των διαγραφών ονομάτων αλλοδαπών ενώ υπάρχουν και κενά πρωτόκολλα. Σε φακέλους αλλοδαπών φαίνεται ότι έχουν χορηγηθεί βεβαιώσεις κατάθεσης αίτησης για έκδοση άδειας διαμονής τύπου Α (χωρίς ημερομηνία λήξης) σε άτομα τα οποία είχαν καταθέσει ελλιπή δικαιολογητικά ενώ έπρεπε να τους χορηγηθεί βεβαίωση τύπου Β ισχύος ενός μηνός.

Με την δικογραφία που σχηματίστηκε η οποία μένει να «εμπλουτιστεί» και με νέα στοιχεία μετά την ολοκλήρωση της έρευνας που διενεργείται η κ. Τσ. κατηγορείται για 9 περιπτώσεις αλλοδαπών στους οποίους χορήγησε παράτυπα βεβαιώσεις κατάθεσης αίτησης για έκδοση άδειας διαμονής τύπου Α.

Εν πάση περιπτώσει η κ. Τσ., η οποία συνοδευόταν από τους δικηγόρους της κ.κ. Ακη Δημητριάδη και Μ. Κουτσούκο επεσήμανε μεταξύ άλλων στην απολογία της ότι μεταξύ των συστάσεων που είχαν γίνει σε προσωπικό υπηρεσιών παραλαβής δικαιολογητικών αλλοδαπών στους δήμους ήταν ότι έπρεπε να επιδείξουν ανθρώπινο πρόσωπο στους αλλοδαπούς κατά την εφαρμογή της διαδικασίας, αφού λόγω γραφειοκρατίας, ήταν αδύνατον να προκομισθούν τα δικαιολογητικά εμπρόθεσμα. Εξήγησε ότι για τον λόγο αυτό κράτησαν αριθμούς στο πρωτόκολλο και έτσι δικαιολόγησε το γεγονός ότι πολλά παράβολα και δευτερευόντως άλλα δικαιολογητικά, προσκομίσθηκαν σε ημερομηνίες μεταγενέστερες αυτών που αντιστοιχούν σε αριθμούς πρωτοκόλλου.

Για την υποβολή των αιτήσεων και την κατάθεση των δικαιολογητικών δεχόταν όπως τόνισε κυρίως τους ενδιαφερομένους αλλοδαπούς αυτοπροσώπως αλλά και πληρεξουσίους δικηγόρους τους, οι οποίοι όπως ισχυρίστηκε δεν έφεραν κατά κανόνα μαζί τους έγγραφες εξουσιοδοτήσεις.

Με την κατάθεση της η κ. Τσ. άφησε σοβαρές αιχμές κατά της τακτικής που ακολουθούσαν δικηγόροι υποστηρίζοντας ότι εκμεταλλεύθηκαν την εμπιστοσύνη της διότι είναι καλόπιστη!

Όταν τους ζητούσε όπως ισχυρίστηκε τα μισθωτήρια συμβόλαια των αλλοδαπών, της απαντούσαν ότι δεν το προβλέπει ο νόμος αλλά σε ορισμένες περιπτώσεις της έδιδαν υπεύθυνες δηλώσεις των εκμισθωτών ή των ιδίων των αλλοδαπών. Τον Αύγουστο του 2006, σύμφωνα με τους ισχυρισμούς της, αντιλήφθηκε ότι έλειπαν πολλά δικαιολογητικά και οι πλέον σημαντικές ελλείψεις ήταν από τους φακέλους που είχαν καταθέσει 3 δικηγόροι. Ενημέρωσε τον αντιδήμαρχο κ. Ιωάννη Κουφού, για το πρόβλημα που είχε ανακύψει και την Περιφέρεια Νοτίου Αιγαίου και η λύση στην οποία κατέληξαν ήταν να επιχειρήσει να συλλέξει όσες περισσότερες πρωτότυπες βεβαιώσεις τύπου Α μπορούσε και να ανακαλέσει όσες δεν μπορούσε να συλλέξει. Επικοινώνησε, όπως τόνισε, με τους 3 δικηγόρους και τους ζήτησε να επιστρέψουν τις βεβαιώσεις. Όπως είπε μόνο ένας εξ' αυτών ανταποκρίθηκε.

Απέστειλε στην συνέχεια, όπως είπε, σε αλλοδαπούς που είχαν ακόμη τις βεβαιώσεις παράτυπα συστημένες επιστολές, στις διευθύνσεις κατοικίας που της είχαν δηλώσει, γνωρίζοντας τους ότι έχουν ανακληθεί οι βεβαιώσεις που τους είχε χορηγήσει.

Σε 50 περίπου περιπτώσεις οι συστημένες επιστολές, σύμφωνα με τους ισχυρισμούς της, επέστρεψαν με αποτέλεσμα να προχωρήσει σε ανάρτηση στον δήμο καταλόγου αλλοδαπών που της είχαν δηλώσει ψευδή - ανύπαρκτη διεύθυνση. Οι επιστραφείσες συστημένες επιστολές, όπως είπε, σχεδόν όλες αφορούσαν υποθέσεις που χειρίστηκαν οι 3 δικηγόροι ενώ πρόσθεσε ότι όταν είχε ζητήσει εξηγήσεις οι δικηγόροι της είπαν ότι αυτές ήταν οι διευθύνσεις που τους είχαν δώσει οι πελάτες τους.

Η εξήγηση που έδωσε στο γεγονός ότι στις αιτήσεις τους φέρονται να δήλωσαν ψευδείς διευθύνσεις αλλοδαπών είναι ότι σε άλλους δήμους οι υπάλληλοι δεν θα εξυπηρετούσαν τους δικηγόρους, αλλά μόνο τους αλλοδαπούς αυτοπροσώπως και επιπλέον ότι θα έδειχναν την ελαστικότητα που έδειχνε εκείνη. Θεωρεί παρακάτω ότι πολλοί αλλοδαποί ήθελαν να εμφανίζονται ως κάτοικοι Ιαλυσού, ενώ ήταν κάτοικοι άλλων Δήμων, ούτως ώστε, να εξυπηρετούνται από το δικό της γραφείο!

Προσθέτει μάλιστα ότι ορισμένοι αλλοδαποί μπορεί να μην μένουν καθόλου στη Ρόδο, αλλά σε άλλα μέρη της χώρας. Ανέφερε χαρακτηριστικά την περίπτωση ενός Κινέζου, που είχε έλθει για διακοπές και οι ομοεθνείς του τον συμβούλευσαν να απευθυνθεί σε δικηγόρο και να κινήσει την διαδικασία για την άδεια παραμονής μέσω του δήμου Ιαλυσού.

Αναφερόμενη στο κίνητρο της Αλβανίδας που την κατήγγειλε και που προκάλεσε την δίωξη και την σύλληψη της, η κ. Τσ., ισχυρίστηκε ότι η αλλοδαπή αυτή μετέβη στον Δήμο την 22α Νοεμβρίου 2006 και όταν είδε αναρτημένη την κατάσταση με τους αριθμούς των βεβαιώσεων που ανεκλήθησαν, την ρώτησε, εάν σε αυτές περιλαμβάνεται και η βεβαίωση του δικού της ανθρώπου Ε. Μ. Η κ. Τσ. της απάντησε θετικά και τότε όπως είπε η αλλοδαπή διέγραψε από την κατάσταση το όνομα αυτό με διορθωτικό!

Η αλλοδαπή αυτή όπως ισχυρίστηκε ενώ κατοικεί στην Ιαλυσό δήλωσε ότι ζήτησε την ανανέωση της άδειας διαμονής της από τον Δήμο Καμείρου, όπου διατηρεί όπως είπε εξοχική κατοικία στις Φάνες.

Δήλωσε απογοητευμένη από την συμπεριφορά των 3 δικηγόρων, υποστήριξε ότι δεν χρηματίστηκε ποτέ και ότι δεν υπέπεσε στην αντίληψή της η δημιουργία μηχανισμού κερδοσκοπίας, μέσω της νομιμοποίησης αλλοδαπών στην Ελλάδα. Θεωρεί ότι επειδή ήταν καλόπιστη κι ελαστική οι 3 δικηγόροι εκμεταλλεύθηκαν την καλοπιστία της.

Οι συνήγοροι υπεράσπισης της κ. Τσ. ζήτησαν εξάλλου την άσκηση διώξεων κατά της αλλοδαπής για τα αδικήματα της πρόκλησης σε αδίκημα και της ηθικής αυτουργίας για τις πράξεις που κατηγορείται η ίδια.




**ΣΕΜΙΝΑΡΙΟ της ΕΕΔΕ στη ΡΟΔΟ**

ΕΕδΕ

Από την Ελληνική Εταιρεία Διοικήσεως Επιχειρήσεων www.eede.gr

**Θέμα: « Η ΔΥΝΑΜΙΚΗ ΓΡΑΜΜΑΤΕΑΣ!»**
**Παρασκευή & Σάββατο, 1 & 2 Δεκεμβρίου 2006**

Πρόγραμμα που απευθύνεται στη Γραμματέα διεύθυνσης, βελτιώνει την εργασία της και της δίνει τα εργαλεία για αποτελεσματικότερο έργο στηρίζοντας την επιχείρηση. Μεταφέρει τις σύγχρονες ανάγκες για την ευαίσθητη αυτή θέση και το τρόπο για να τις καλύψει και να αντιμετωπίσει τις πιο δύσκολες καταστάσεις. Αναπτύσσει τις ικανότητες, προσφέρει γνώσεις, στηρίζει την επικοινωνία προς κάθε αποδέκτη.

Το πρόγραμμα είναι σημαντικό για τις Γραμματείς Διεύθυνσης των επιχειρήσεων, των Δημόσιων Οργανισμών, ΟΤΑ, των ξενοδοχείων κλπ αλλά και στα στελέχη που επιθυμούν να βελτιώσουν τις ικανότητές τους και να αναβαθμίσουν το ρόλο τους. Ενδιαφέρει τους ιδιώτες που οργανώνουν την εργασία τους και χρειάζονται τις γνώσεις αυτές για καλύτερα αποτελέσματα.

Εισηγητής είναι ο κύριος Πυρνοκόκης. Παρουσιάζει το θέμα αυτό για δεύτερη φορά στη Ρόδο μετά από απαίτηση των επαγγελματιών να καλύψει μεγάλες ανάγκες στο χώρο της διοίκησης και της επικοινωνίας.
Πληροφορίες, τηλ: 22410-24095, e-mail: info@praxisplus.gr ,
WEBSITE: www.eede.gr



**Για επαγγελματικούς χώρους που ξεχωρίζουν**




CONTRACT
εξοπλισμός επαγγελματικών χώρων

Όταν ο χώρος σας καταφέρνει να γοητεύσει, να εντυπωσιάσει, να ευχαριστήσει τους πελάτες σας έχετε πετύχει το στόχο σας και εμείς το δικό μας... δηλαδή την απόλυτη διακοσμησή του!

**ΝΙΚΟΣ ΑΡΒΑΝΙΤΙΔΗΣ**

Παύλου Μελά 70, Τηλ. : 22410 36730, Fax: 22410 31187, Κιν.: 6944 384 471, email: info@arvanitidis.com, www.arvanitidis.com

# ΑΚΡΙΤΙΚΑ

καυδευταύλες με κάποιο νόημα

Θ άρσει· λέγων τ᾽ αληθές ου σφαλεί ποτέ
ΣΟΦΟΚΛΗΣ

«Η φοβερότερη εκδίκηση είναι να περιφρονείς αυτούς που σε εχθρεύονται, αν και είσαι βέβαιος ότι μπορείς να τους συντρίψεις».
ΜΠΑΛΖΑΚ

**WINSTON CHURCHILL:** Ο ελεύθερος Τύπος μπορεί να είναι καλός ή κακός Τύπος, ο ανελεύθερος δεν θα γίνει ποτέ τίποτε άλλο από κακός τύπος

## Σ ΤΑΘΕΡΗ ΚΥΡΙΑΡΧΙΑ

Η σταθερή κυριαρχία της Νέας Δημοκρατίας στο πολιτικό σκηνικό πιστοποιεί δύο πολύ σημαντικά στοιχεία. Πρώτον, το ότι δεν έχει εισπράξει τη φυσιολογική φθορά που κάθε κυβέρνηση εισπράττει, κυρίως μετά τα δύο πρώτα χρόνια της στην εξουσία. Και δεύτερον, το ότι στην ουσία παίζει χωρίς αντίπαλο, καθώς το ΠΑΣΟΚ εμφανίζεται ανήμπορο να ξεκολλήσει από το ποσοστό του 33% - 34%, στο οποίο είναι παγιδευμένο εδώ και πολλούς μήνες.

Σε ό,τι αφορά την πρώτη παράμετρο, είναι πραγματικά εντυπωσιακό το πώς η κυβέρνηση δείχνει να παραμένει αλώβητη από τις δυσκολίες που έχει επιφέρει η τοποθέτηση του πήχη τόσο ψηλά. Σε μια εποχή όπου όλα τα «δύσκολα» πεδία είναι ανοιχτά και με τη φιλοσοφία της μεταρρύθμισης να σημαδεύει τους περισσότερους τομείς, δημιουργώντας και τα ανάλογα σκληρά μέτωπα, η Νέα Δημοκρατία εμφανίζεται ανεβασμένη σε σχέση με το προ εννέα μηνών ποσοστό της, πράγμα που καταδεικνύει την εμπιστοσύνη του ελληνικού λαού στο πρόσωπο του Κώστα Καραμανλή και στο όραμα της πολιτικής του.

Φυσικά, λάθη έχουν γίνει. Οπως και καθυστερήσεις έχουν σημειωθεί. Μα η όποια δυσφορία μοιάζει να εξανεμίζεται μπροστά στην ανυπαρξία προτάσεων, την οποία έχει να επιδείξει το κόμμα της αξιωματικής αντιπολίτευσης. Κι αυτό δεν σημαίνει ότι η Νέα Δημοκρατία εξακολουθεί να προηγείται επειδή δεν υπάρχει ΠΑΣΟΚ. Σημαίνει ότι ο Ελληνας εκτιμά τη σύγκρουση με τα προβλήματα, κάτι που εμφανίζει τούτη η κυβέρνηση, παρουσιάζοντας παράλληλα και μια απαξίωση προς οποιοδήποτε πολιτικό κόστος. Αυτό το πολιτικό κόστος που φαίνονται να φοβούνται τόσο πολύ το ΠΑΣΟΚ και ο Γιώργος Παπανδρέου, ούτως ώστε να πραγματοποιήσουν υπερβάσεις τόσο ως προς τους εσωτερικούς μηχανισμούς τους όσο και ως προς την άσκηση ουσιαστικής αντιπολίτευσης.

Από την άλλη, σκεφθείτε και το κλίμα της εποχής. Με τα ΜΜΕ να πιέζουν τόσο πολύ την κυβέρνηση, με τους συνδικαλιστές να έχουν ορθώσει σθεναρά τείχη, με τους υψηλούς τόνους των δημοτικών και νομαρχιακών εκλογών να έχουν κουράσει τον πολίτη, με το κλίμα της σκανδαλολογίας να καλλιεργείται παντού και φυσικά με την πρόσφατη «ιντιφάντα» των εκπαιδευτικών, που τόσο απορρύθμισε τη ζωή όλων μας τους τελευταίους δύο μήνες, το κυβερνητικό κόμμα εξακολουθεί να πατάει γερά στα πόδια του, σε αντίθεση με το ΠΑΣΟΚ που μοιάζει αυτοπεριθωριοποιημένο μέσα στη δική του χαώδη δοκιμασία, προσπαθώντας να βρει μια φωνή που θα οροθετήσει επιτέλους και το στίγμα της ταυτότητάς του.

Στο τέλος, απομένει πάντα εκείνη η θεωρία που λέει ότι οι υπερβάσεις μπορεί να κοστίζουν ακριβά όταν γίνονται, μα ελάχιστοι είναι κείνοι που δεν τις επιβραβεύουν. Κι αυτό επειδή η υπέρβαση φανερώνει αποφασιστικότητα και απουσία εφησυχασμού. Εννοιες που σε τούτη τη χώρα έρχονται σε αντίθεση με τη θεωρία του βολέματος και των, εκ του ασφαλούς, οραμάτων.

## Η ΛΑΓΡΑ II

Το άλλο σκέλος της ηλάγρας είναι η Μεγ. Αίθουσα Τελετών. Εδώ το Πανεπιστήμιο λάμπει. Και οι φοιτητές αυτοί κρατούν ως δαμόκλεια σπάθη την απειλή: Σας διαλύουμε την Αίθουσα Τελετών σε κάποια εκδήλωση, αν μας αντιταχθείτε. Ετσι επιτυγχάνουν ό,τι ζητήσουν. Σαν τι;

Μπορούν να καταλάβουν μία μεγάλη Σχολή (ως τη Φιλοσοφική) επί ένα εξάμηνο. Οταν τελειώσει το εξάμηνο (και ακριβώς κατά τη λήξη του) ζητούν να γίνουν εξετάσεις! Και επιβάλλουν την άποψή τους. Σε ποια ύλη γίνονται οι εξετάσεις αυτές; Επί ανυπάρκτου ή κάποιας ύλης που θα γίνει για κάποιες εβδομάδες «αναπληρώσεων». Το καταφέρνουν αυτό σε μία Σχολή; Ανοίγει η όρεξη για άλλες. Τρία εξάμηνα στην Ιατρική με λουκέτο. Και όμως έγιναν εξετάσεις χωρίς να μάθουν οι φοιτητές, χωρίς να ασκηθούν στην Ανατομία, στη Φυσιολογία, στην Παθολογία, στη Χειρουργική, στη Μαιευτική κ.ά. Οι φοιτητές οι ίδιοι ομολογούν ότι δεν ξέρουν ούτε που πέφτει το πάγκρεας.

Τα ΑΕΙ περιλαμβάνουν τώρα και δασκάλους και νηπιαγωγούς. Αν συνεχισθεί η σημερινή κατάσταση με πρυτάνεις «εν δεσμοίς», οσαδήποτε μέτρα κι αν ληφθούν θα είναι μάταια.

Θαρραλέο μέτρο: Επιλογή πρυτάνεων από Ακαδημαϊκό Συμβούλιο, αποτελούμενο από αφυπηρετήσαντες καθηγητές που μπορούν να κρίνουν με νηφαλιότητα, γνώση και σύνεση.

## Κ ΟΥΡΝΙΑΧΤΟΣ!

Μέγα κουρνιαχτό σηκώνουν και πάλι οι συνήθεις συντηρητικοί της «Προόδου» για την ίδρυση των μη κρατικών πανεπιστημίων. Αίτημά τους να μην αναθεωρηθεί το άρθρο 16 του Συντάγματος που απαγορεύει την ίδρυση ΑΕΙ από τρίτους, πλην του κράτους. Το σύνθημά τους γνωστό: «Η παιδεία πάνω από τα κέρδη», λες και σήμερα που η παιδεία είναι «κάτω από τα κέρδη» είδαμε καμιά προκοπή.

Το αστείο είναι πως με βάση αυτό το σύνθημα επιζητούν την απαγόρευση ίδρυσης ΑΕΙ ακόμη και από φορείς που δεν έχουν σκοπό το κέρδος. Αρα τεκμηριωμένα μπορούμε να εικάσουμε ότι το πρόβλημά τους δεν είναι αν η παιδεία θα είναι «πάνω ή κάτω από τα κέρδη», αλλά παλεύουν για να συντηρηθεί το σημερινό τέλμα.

Η συζήτηση δυστυχώς έχει περάσει στη σφαίρα του συμβολικού. Η μάχη για το άρθρο 16 δίνεται από τον κ. Βενιζέλο για να αποδείξει ποιος είναι το «πραγματικό αφεντικό του ΠΑΣΟΚ» και από μια ιδεολογικά χρεοκοπημένη Αριστερά, που έχασε όλες τις προτάσεις και σήμερα επιβιώνει πολιτικά υπερασπιζόμενη κάθε απομεινάρι του υπαρκτού κρατισμού.

## Δ ΕΝ... ΒΑΡΙΕΣΑΙ!

Η προχθεσινή συζήτηση μεταξύ των αρχηγών των κομμάτων στη Βουλή για την Παιδεία ανέδειξε μια σημαντική παράμετρο. Αν εξαιρέσει κάποιος τις κορόνες τακτικής, προέκυψε ότι η βούληση για μια πραγματική μεταρρύθμιση σε αυτόν τον κρίσιμο τομέα είναι ευρέως πλειοψηφική. Κατόπιν τούτου η κυβέρνηση θα πρέπει να αγνοήσει τις αντιδράσεις των (έστω ισχυρών!) συντεχνιών και να προχωρήσει, αν και κάτι τέτοιο δεν είναι πιθανό, καθώς φαίνεται να υπερισχύουν εκείνοι που εισηγούνται ότι αποτελεί έναν πρώτης τάξεως λόγο για να στηθούν κάλπες.

Ωστόσο, όσοι εισηγούνται στον Πρωθυπουργό να μετατρέψει τη μεταρρυθμιστική ανάγκη στην Παιδεία σε προεκλογικό χαρτί, κάνουν ολέθριο σφάλμα. Οχι γιατί τούτο δεν είναι επαρκής δικαιολογία για να οδηγηθούμε σε εκλογές -παλαιότερα άλλες αστείες αιτίες μας οδήγησαν σε αυτές- αλλά γιατί κατ᾽ αυτόν τον τρόπο αίρεται ο χαρακτήρας του επείγοντος για τη μεταρρύθμιση και δίδεται πάλι το σύνθημα του «δεν βαριέσαι, τίποτε δεν γίνεται».

## Η ΛΑΓΡΑ Ι

Η κρίση στην Παιδεία ήταν αυτήν την περίοδο μακρά, περιέλαβε όλα τα διαζώματα και απεκάλυψε και κάτι από τα επιμελώς καλυπτόμενα της Ανωτάτης.

Τα Ανώτατα Εκπαιδευτικά Ιδρύματα (ΑΕΙ) έχουν στα μάτια του κόσμου κάποια ιεροπρέπεια και η γενική αυτή αντίληψη βοηθάει τους εκάστοτε πρυτάνεις να διοχετεύουν προς τα έξω μία εξωραϊσμένη εικόνα. Εντός των ΑΕΙ, βοηθούντος κυρίως του «ασύλου», μπορεί να διαπράττονται και κακουργήματα, να διακινούνται ναρκωτικά, να προπηλακίζονται πρυτάνεις, να γίνονται συχνές καταλήψεις. Η ασυλία εξασφαλίζει κάθε ασυδοσία. Αλλά ερωτούν οι πάντες: Δεν έχουν οι πρυτάνεις και οι αρχές τη δύναμη να επιβάλουν τάξη; Χρειάζονται πρόσθετη εξουσία («περισσότερη αυτονομία», όπως λένε), δια να επιτευχθεί ρυθμός; Απάντηση: Και αν δοθεί πρόσθετη εξουσία, τίποτε δεν θα αλλάξει. Οι πρυτάνεις, όσο κι αν ακούγεται οδυνηρή η διαπίστωση, είναι δέσμιοι. Εχουν τη δύναμη να διαγράψουν φοιτητές, αλλά δεν τολμούν να κάνουν ούτε μία επίπληξη. Εχουμε ένα καθεστώς πλήρους «ανεπιπληξίας». Απαγορεύεται το «μη» και η παρατήρηση. Οι φοιτητές όμως (πόσοι; κάπου το 1%) έχουν δικαίωμα να υβρίζουν, να προπηλακίζουν τους πρυτάνεις, όχι όπως προχθές στο Πολυτεχνείο Κρήτης, αλλά εντός συνεδριαζούσης Συγκλήτου. Πώς; Δεν λέγεται.

Γιατί σιωπούν και αδρανούν οι πρυτάνεις; Διότι οι εκλογείς φοιτητές, όπως οι ίδιοι αποκαλύπτουν με ιταμότητα, έχουν στα χέρια τους μία ηλάγρα με την οποία απειλούν να συνθλίψουν καθέναν που θα τους απειλούσε. Απειλούν οι ίδιοι με καταρράκωση πρυτάνεις που τους ψήφισαν, διότι έχουν 1-2 τρωτά σημεία, τα οποία εάν απεκαλύπτοντο ευρύτερα θα αφανιζότανε η εικόνα που με τόση φροντίδα και επικοινωνιακή τακτική καλλιεργούν και προβάλλουν.

## Ο ΡΘΗ ΚΙΝΗΣΗ

Ο πρόεδρος του ΠΑΣΟΚ ορθώς παραμέρισε τις φωνές λαϊκισμού που ακούγονται στο εσωτερικό του κόμματός του για την Παιδεία και τάχθηκε υπέρ της δημιουργίας μη κρατικών πανεπιστημίων, γνωρίζοντας ότι δεν υπάρχουν περιθώρια για να χαθεί ακόμη μία ευκαιρία. Το «παλαιό» ΠΑΣΟΚ, στο οποίο παραδόξως πρωτοστατεί η Νεολαία του κόμματος, αρνείται να δει την πραγματικότητα. Περισσότεροι από 60.000 Ελληνες φοιτητές σπουδάζουν στο εξωτερικό δαπανώντας εκατοντάδες εκατομμύρια ευρώ σε ξένα πανεπιστήμια. Με την ίδρυση μη κρατικών πανεπιστημίων θα αξιοποιηθεί το επιστημονικό δυναμικό της χώρας, καθώς θα δημιουργηθούν θέσεις εργασίας για το διδακτικό προσωπικό ενώ χιλιάδες νέοι δεν θα είναι υποχρεωμένοι να ξενιτευθούν για τη συνέχιση των σπουδών τους.

Εκτός από την αναθεώρηση του άρθρου 16 ο κ. Παπανδρέου τάχθηκε υπέρ της καθιέρωσης συστήματος αξιολόγησης και κοινωνικής λογοδοσίας στα πανεπιστήμια, θέση που δεν απέχει πολύ από τη σχετική διάταξη του «επίμαχου» νόμου για τα ΑΕΙ. Οσο για την πρόταση του προέδρου του ΠΑΣΟΚ ότι οι νέοι με απολυτήριο Λυκείου θα πρέπει να έχουν εγγυημένο ποσό στο όνομά τους από το κράτος, στο ύψος του κόστους σπουδών για το πανεπιστήμιο που θα τους δεχθεί, αυτή μάλλον παραπέμπει στη ριζοσπαστική θέση του «πατέρα» του φιλελευθερισμού Μίλτον Φρίντμαν, περί κουπονιών εκπαίδευσης (school vouchers).

Ο κ. Παπανδρέου με τις προτάσεις του για την Παιδεία έδωσε τροφή στους «γκρινιάρηδες» του ΠΑΣΟΚ αλλά πραγματοποίησε την πρώτη του πολιτική «επένδυση» στο μεσαίο χώρο, που είναι και ο πλέον κρίσιμος για το εκλογικό αποτέλεσμα. Το εάν η κίνηση αυτή ήταν μία συγκυριακή στροφή ή αποτελεί το πρώτο βήμα μιας ολοκληρωμένης πολιτικής στρατηγικής θα φανεί στο άμεσο μέλλον.

## Α ΡΓΑ ΑΛΛΑ ΣΤΑΘΕΡΑ

Αργά, αλλά σταθερά, το παίρνουμε χαμπάρι πως η ζωή έχει ακριβύνει υπερβολικά σε τούτο τον τόπο. Από τα ράφια των σούπερ μάρκετ, στα οποία στρογγυλοκάθονται υποσχέσεις αξιομνημόνευτης εβδομαδιαίας δαπάνης, μέχρι προϊόντα που μέχρι πρότινος περνούσαν στο ντούκου, όλα μοιάζουν απογειωμένα, με μοναδικό στάσιμο σημείο αναφοράς το βάθος της τσέπης μας.

Εκεί όπου η δραχμούλα φαινόταν υπολογίσιμη και είχε το δικό της ειδικό βάρος, τώρα το ευρώ μας έχει κάνει σχεδόν απαθείς στο μέγεθος της ακρίβειας. Διότι δεν μπορείς να την υπολογίσεις ακριβώς. Η μπορείς και δεν θέλεις, γιατί γνωρίζεις πως αυτό θα σε τρομάξει. Οπως και να 'χει, όλα πήραν την ανηφόρα. Ακόμα και του μπουρμπουάρ. Μέχρι και το φιλοδώρημα μοιάζει εξωπραγματικό πλέον, σε σύγκριση με ό,τι επικρατούσε πριν από τέσσερα μόλις χρόνια. Δίνεις δύο ευρώ, τρία ευρώ, πέντε ευρώ, ανάλογα με την περίσταση βέβαια, και κατόπιν συνειδητοποιείς πως, σε δραχμές, δεν θα έδινες ούτε τα μισά. Αλλά τα δίνεις, και αυτό γίνεται συνειδητά πλέον, καθώς σε έχει πάρει αμπάριζα το ρεύμα της εποχής, που τα κάνει όλα τόσο ακριβά, ενώ στην πραγματικότητα είναι τόσο φθηνά.

Υ.Τ.Ε.

ΡΩΣΙΑ, ΤΣΕΧΙΑ, ΣΛΟΒΕΝΙΑ ΚΑΙ ΟΥΚΡΑΝΙΑ ΟΙ ΣΤΟΧΟΙ ΤΗΣ ΑΝΑΠΤΥΞΗΣ

# ΑΝΟΙΓΜΑ ΣΕ ΝΕΕΣ ΑΓΟΡΕΣ ΕΠΙΧΕΙΡΕΙ ΤΟ ΥΠ. ΤΟΥΡΙΣΜΟΥ

***Ανοιγμα στις νέες αγορές, όπως η Ρωσία, η Τσεχία, η Σλοβενία και η Ουκρανία, επιχειρεί η πολιτική ηγεσία του υπουργείου Τουριστικής Ανάπτυξης αλλά και οι τουριστικοί επιχειρηματίες***

**Οπως είναι γνωστό η υπουργός Φάνη Πάλλη-Πετραλιά, επισκέφθηκε πρόσφατα τη Μόσχα, προκειμένου να κάνει τις απαραίτητες επαφές σε πολιτικό και επιχειρηματικό επίπεδο, με αποτέλεσμα να δημιουργηθεί το κατάλληλο τουριστικό κλίμα τόσο προς αύξηση των επισκεπτών όσο και των επενδύσεων. Αξίζει να σημειωθεί ότι ιδιαίτερο ενδιαφέρον προέκυψε για το θαλάσσιο τουρισμό και ιδιαίτερα το yachting.**



***ΡΩΣΙΑ***

Η αγορά της Ρωσίας, όπως τονίζεται σε μελέτη για τις συγκεκριμένες αγορές της Κεντρικής-Βόρειας Ευρώπης, που παρουσιάσθηκε στην έκθεση xenia, εμφανίζει ήδη ορατές τάσεις για ανάκαμψη μεταξύ άλλων και στον τουριστικό τομέα.

Η κατάταξη των Ρώσων στους top spenders, η συνεχής ζήτηση των ξένων αεροπορικών φορέων για πτήσεις προς και από Μόσχα, η Κίνα ως προορισμός με άξονα και τον τουρισμό υγείας, θα πρέπει να προβληματίσει, σε συνδυασμό κιόλας με την άνοδο και της Ινδίας στην ίδια γεωγραφική περιοχή. Η ζήτηση για Ελλάδα σημειώνει μεγάλη άνοδο και όσο ανταγωνιστικοί προορισμοί, προσφέρουν περισσότερες και πιο φτηνές υπηρεσίες θα υποσκελίζουν μακροπρόθεσμα το ελληνικό προϊόν στην αγορά της Ρωσίας. Απαιτείται και εξωστρέφεια από την ελληνική πλευρά για να συνδεθούν τα κοινά στοιχεία (πολιτιστικά και θρησκευτικά) μεταξύ Ελλήνων και Ρώσων για να καταστήσουν την ελληνική αγορά μια ελκυστική τουριστική αγορά για τους Ρώσους.

Ενα πρώτο συμπέρασμα από τις προτιμήσεις των Ρώσων τουριστών για τον ελληνικό τουρισμό, είναι πως οι Ρώσοι προτιμούν τις περιοχές γύρω από την Ελλάδα, την Τουρκία και την Αίγυπτο, προφανώς λόγω κόστους, αλλά η Γαλλία στην 5η θέση προτίμησής τους με το ευρώ ως το κοινό μας νόμισμα, μας κάνει να συμπεράνουμε ότι παίζουν ρόλο και οι μεταφορές αλλά και η ποιότητα των υπηρεσιών, σχετιζόμενου του γεγονότος ότι οι Γάλλοι καταλαμβάνουν την 3η θέση στον παγκόσμιο τουρισμό σε επίπεδο κερδών (έπειτα από τους Αμερικάνους και τους Ισπανούς) και την 1η σε επίπεδο αγαπημένου προορισμού (ακολουθούμενοι από τους Αμερικανούς και τους Ισπανούς). Ο τουρισμός υγείας για τους Ρώσους σχετικά με την αγορά της Κίνας (ο αριθμός των 400.000 περίπου τουριστών είναι αρκετά ενδεικτικός επάνω σε αυτόν τον τομέα) ίσως θα έπρεπε να προβληματίσει λίγο περισσότερο τους Ελληνες, πάλι σε συνδυασμό με τις διεθνείς τάσεις για -περισσότερο κοντά στη φύση- τουρισμό. Δεδομένης λοιπόν και της αύξησης της ζήτησης για Ιταλία, (τρίτη άμεσα γειτονική χώρα-ρωσικός προορισμός προς την Ελλάδα), όλοι δείχνουν πως η Ελλάδα θα έπρεπε λίγο να στρέψει το βλέμμα της προς το συν-ορθόδοξο και ιστορικά φιλικό ρωσικό γίγαντα με μια πιο φιλική (σε θέμα προσφορών και κόστους) και εξωστρεφή (συνεπώς ελκυστική) τουριστική πολιτική.

Τροχοπέδη στον τουρισμό από Ρωσία, αποτελούν οι διαδικασίες έκδοσης βίζας, για τις οποίες η υπουργός έχει προχωρήσει σε όλες τις απαραίτητες ενέργειες προκειμένου να γίνει πιο ευέλικτη η έκδοσή της.

***ΟΥΚΡΑΝΙΑ***

Ανερχόμενη τουριστικά χώρα χαρακτηρίζεται η Ουκρανία, καθώς ήδη Ελληνες επιχειρηματίες έχουν δραστηριοποιηθεί έντονα και τα επενδυμένα κεφάλαια των 78 ελληνικών συμφερόντων επιχειρήσεων, υπερβαίνουν τα 350 εκατ. δολάρια.

Σύμφωνα με στοιχεία της μελέτης η γενική κατηγοριοποίηση των τουριστικών επιλογών προορισμών για τους πολίτες της Ουκρανίας είναι οι κάτωθι:

- Παράκτιες περιοχές: (Τουρκία, Αίγυπτος, Ελλάδα, Βουλγαρία, Κριμαία, Κούβα).
- Περιοχές αναψυχής και αναζωογόνησης: (Τσεχία, Ουκρανικές Λουτροπόλεις, Γαλλία, Ελβετία).
- Προορισμοί περιπέτειας και δραστηριοτήτων: (Καρπάθια, Τουρκία, Αίγυπτος, Πολωνία, Γαλλία, Ελβετία, Σλοβακία, Τσεχία, Βουλγαρία).
- Προορισμοί περιήγησης: (Γαλλία, Τσεχία, Ιταλία, Ισπανία).
- Εξωτικοί προορισμοί: (Ινδονησία, Μαλαισία, Δομινικανική Δημοκρατία, Μαλβίδες, Μεξικό, Νότια Αφρική).

Οι δέκα κυριότεροι τουριστικοί προορισμοί για τους Ουκρανούς είναι οι ακόλουθοι: Καρπάθια Ορη, Πολωνία, Αίγυπτος, Ταϊλάνδη, Τσεχία, Γαλλία, Αυστρία, Ελβετία, Σλοβακία, Ιταλία. Το σύνολο των χρημάτων που διαθέτουν οι Ουκρανοί για τον εξωτερικό τουρισμό ξεπερνά τα 3.000.000 δολάρια.

Οι τύποι καταλυμάτων που προτιμούν κυρίως οι Ουκρανοί για τη διαμονή τους είναι τα ξενοδοχεία 3-4 αστέρων και τα ιδιωτικά ενοικιαζόμενα δωμάτια.

Το κυρίως προτεινόμενο τουριστικό προϊόν είναι το πλήρες ταξιδιωτικό πακέτο που περιλαμβάνει τις ακόλουθες υπηρεσίες: ασφάλειας υγείας, αεροπορικά εισιτήρια, διαμονή, μεταφορές, ξενάγηση, οργανωμένες εκδρομές στα αξιοθέατα κ.λπ.

Ο τρόπος οργάνωσης του ταξιδιού χωρίζεται σε τμήματα από τα επικρατούντα χαρακτηριστικά την ηλικία και την κοινωνική θέση.

Στην αγορά της Ουκρανίας παρατηρείται τελευταία η αύξηση των πολιτών που προτιμούν τις χώρες του εξωτερικού σε αντίθεση με μία αισθητή πτώση που παρατηρείται στον


Τρίτη, 28 Νοεμβρίου 2006, ώρα: 18:30
Αίθουσα Επιμελητηρίου Δωδεκανήσου, «Γ. Β. Καραγιάννης»
Ρόδος



1 «Ολοκληρωμένες Δράσεις Αστικής Ανάπτυξης - Ενίσχυση μικρομεσαίων επιχειρήσεων (ΜΜΕ) μεταποίησης, τουρισμού και λοιπών κλάδων του τριτογενή τομέα», του ΠΕΠ Νοτίου Αιγαίου.

Δικαιούχοι της ενίσχυσης στο πλαίσιο του προγράμματος είναι οι υφιστάμενες ή υπό σύσταση μικρομεσαίες επιχειρήσεις που έχουν έδρα ή πρόκειται να δραστηριοποιηθούν στην επιλέξιμη περιοχή «Αγιοι Απόστολοι - Ασγούρου».

2 «Επιδότηση Κόστους Δανεισμού και Χρηματοδοτικής Μίσθωσης των Μικρών και Πολύ Μικρών Επιχειρήσεων», Ε.Π. «Ανταγωνιστικότητα»

Δικαιούχοι της επιδότησης είναι οι επιχειρήσεις (υφιστάμενες, νεοϊδρυόμενες ή υπό σύσταση), οιασδήποτε μορφής (ατομική, Ο.Ε., Ε.Ε., ΕΠΕ, ΑΕ), σε ολόκληρη την Ελληνική επικράτεια.

Έρχονται Ενισχύσεις!

ΠΕΡΙΦΕΡΕΙΑ Ν. ΑΙΓΑΙΟΥ
ΚΕΤΑ ΝΟΤΙΟΥ ΑΙΓΑΙΟΥ



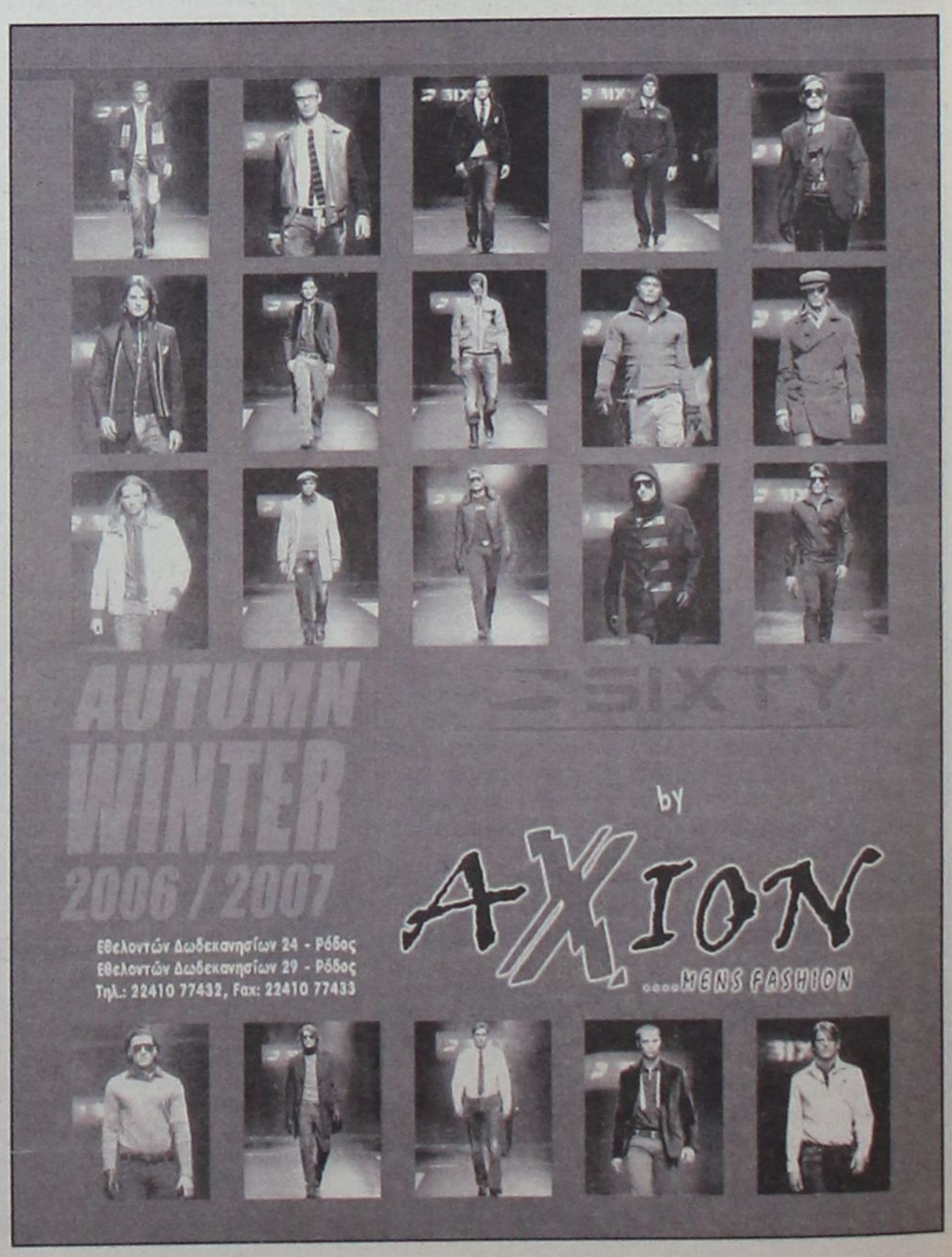

εσωτερικό τουρισμό της Ουκρανίας. Οι κύριοι λόγοι αυτής της αλλαγής είναι οι ακόλουθοι:

- Η αύξηση του ανταγωνισμού στην ταξιδιωτική αγορά της Ουκρανίας.
- Η αύξηση του αριθμού των πτήσεων charter προς τους βασικούς τουριστικούς προορισμούς.
- Το χαμηλό επίπεδο των παρεχομένων υπηρεσιών στα θέρετρα της Ουκρανίας.

Τα κυριότερα ενδιαφέροντα που συνδέουν οι Ουκρανοί με τις διακοπές τους είναι η αναψυχή, η νέα γνώση, η υγεία, η εκπαίδευση, τα αθλήματα κτλ.



***ΤΣΕΧΙΑ***

Πρόσφατα η υπουργός Φάνη Πάλλη-Πετραλιά υπέγραψε τουριστική συμφωνία με την Τσεχία, σε μια προσπάθεια ενίσχυσης του τουριστικού ρεύματος από και προς τη συγκεκριμένη χώρα.

Οι ελληνικές επενδύσεις στην Τσεχία, σύμφωνα με στοιχεία που περιλαμβάνονται στη μελέτη, επικεντρώνονται κατά κύριο λόγο στο εμπόριο αγαθών και παροχή υπηρεσιών. Πρόκειται κυρίως για επενδύσεις με σκοπό την προώθηση ή τη διεύρυνση των πωλήσεων των μητρικών εταιρειών. Συνολικά δεν υπερβαίνουν τα 50 εκ. δολάρια. Από την πλευρά τους οι Τσέχοι έχουν επενδύσει σε μια μονάδα στην Καλαμάτα, η οποία καλλιεργεί και επεξεργάζεται ένα είδος φυκιού που χρησιμεύει στην παραγωγή βιταμινών, καλλυντικών και συναφών προϊόντων.

Οι πιο δημοφιλείς προορισμοί των Τσέχων στο εξωτερικό είναι η Κροατία (939.000), Σλοβακία (499.000), Ιταλία (437.000), Αυστρία (274.000), Γαλλία (213.000), Ισπανία (196.000) και η Ελλάδα (187.000) στην 7η θέση. Αυξανόμενο ενδιαφέρον υπάρχει για Τυνησία (146.000) και Αίγυπτο (97.000). Οι Τσέχοι πια ταξιδεύουν περισσότερο. Το 2005 υπήρχε μία αύξηση του 3,7% συγκριτικά με το 2004. Τα ταξίδια στο εξωτερικό σημείωσαν αύξηση του (+8,5%) ενώ στο εσωτερικό του 0,3% το 2005.

Ο τσεχικός Οργανισμός Τουρισμού άνοιξε το 26ο γραφείο του ( από τα συνολικά 28 και με τα επόμενα σε Κουβέιτ, Ιταλία, Βαλτικές χώρες και Σκανδιναβία) στην Αθήνα. Ο αριθμός των Ελλήνων επισκεπτών στην Πράγα έχει αυξηθεί σταδιακά από το 2000. Την περίοδο Ιανουαρίου-Σεπτεμβρίου 2006 στην Τσεχία πήγαν 39.626 Έλληνες. Η Ελλάδα βρίσκεται στην 20η θέση μεταξύ των προελεύσεων που πάνε στη Τσεχία. Εκτιμάται ότι 50.000 Έλληνες ταξίδεψαν στην Τσεχία το 2004, μία αύξηση 25% από το προηγούμενο έτος (2003).

Οι Έλληνες επισκέπτονται κυρίως την Πράγα (80%) και επιλέγουν το spa και να κάνουν σκι στα τσεχικά βουνά. Οι περισσότεροι Έλληνες πάνε τον Αύγουστο και τον Σεπτέμβρη και σπαταλάνε περίπου 4 μέρες κατά μ.ο. στην Τσεχία.

Οι Έλληνες τουρίστες το 2005 έφτασαν τις 56.000 στην Τσεχία, με 4 διανυκτερεύσεις κατά μ.ο. στο συνολικό ποσοστό καταλαμβάνοντας το 0,9%, από τα 4,8 εκατομμύρια περίπου τουρίστες από κράτη της Ε.Ε., με πρώτους τους Γερμανούς, με ποσοστό 25%. Το δεύτερο τέταρτο του 2006, (Απρίλιος-Ιούνιος) οι επισκέπτες ήταν 1.808.242 με πρώτους πάλι τους Γερμανούς, με 459.000 τουρίστες. Προφανώς θα υπάρξει άνοδος έναντι του 2005, όπως και με τους Ρώσους όπου στο ίδιο χρονικό διάστημα επισκέφτηκαν την Τσεχία 60.118 τουρίστες.



***ΣΛΟΒΕΝΙΑ***

Οι απαραίτητες ενέργειες προσέλκυσης επισκεπτών, με την υπογραφή σχετικών πρωτοκόλλων, από τη γειτονική Σλοβενία, έχουν γίνει κατά το παρελθόν από την πολιτική ηγεσία του τουρισμού.

Τα τελευταία είκοσι χρόνια, έχει εμφανιστεί μία νέα ποικιλία τουριστικών προσφορών από την αγορά της Σλοβενίας.

Οι διανυκτερεύσεις σε χωριά και φάρμες στο πλαίσιο του αγροτουρισμού παρουσιάζουν σημαντική ανάπτυξη κατά μήκος της Σλοβενίας.

Τα κάστρα-ξενοδοχεία επίσης είναι ιδιαιτέρως ελκυστικά για τους τουρίστες.

Πολύ σημαντικά για τις τουριστικές προσφορές είναι τα συνεδριακά κέντρα και μία μεγάλη γκάμα από πολιτιστικές, αθλητικές και υπαίθριες εκδηλώσεις.

Ο τουρισμός περιπέτειας (ιππασία, εξερευνήσεις, ψάρεμα, rafting κ.ά.) είναι ιδιαιτέρως διαδεδομένος. Η Σλοβενία διαθέτει επίσης δέκα casino με το πιο σημαντικό να είναι αυτό της Nova Gorica.

Παράλληλα με τη ροή τουριστών για διακοπές, στη Σλοβενία έχει αυξηθεί και η ροή σύντομων τουριστικών επισκέψεων, κυρίως από επισκέπτες που πραγματοποιούν το κύριο μέρος των διακοπών τους κατά μήκος των συνόρων της Σλοβενίας με την Ιταλία, για τους οποίους τα αξιοθέατα της Σλοβενίας αντιπροσώπευαν πάντα μία ελκυστική πρόκληση.

Είναι χαρακτηριστικό των Σλοβένων ότι (ένα κράτος δύο εκατομμυρίων κατοίκων) έχουν την τάση να «αναρριχούνται» και να ασχολούνται με τα λεγόμενα extreme sports, καταφέρνοντας να προσδώσουν αυτό το χαρακτηρισμό στο τουριστικό προϊόν της χώρας τους.

Η ενασχόληση με τα επικίνδυνα σπορ είναι η πιο συνηθισμένη μορφή εσωτερικού τουρισμού για τους Σλοβένους.

Συμπεράσματα είναι πως τα extreme sports αποτελούν μία βιομηχανία ήδη εγκατεστημένη στην Ελλάδα και στη Σλοβενία πουλάει πάρα πολύ, ενώ συγκριτικά όχι τόσο στην Ελλάδα (canyoning, adrenaline parks, climbing, paragliding and bungee jumping).

## ΑΠΟ ΤΗ ΝΕΑ ΔΗΜΟΤΙΚΗ ΑΡΧΗ

# ΠΕΡΙΟΔΟΣ ΑΝΑΔΗΜΙΟΥΡΓΙΑΣ

## *και ανάπτυξης για το Δήμο Λινδίων*

### *Σχεδιάζεται πρόγραμμα άμεσων δράσεων*



**Οι δυνατότητες κοινών δράσεων σε θέματα που αφορούν το Δ΄ ΚΠΣ καθώς και τη λειτουργία επιμορφωτικών σεμιναρίων για τους δραστηριοποιημένους στον τουριστικό τομέα μέσα στα όρια του Δήμου Λινδίων ήταν αντικείμενο της συνάντησης που έγινε με πρωτοβουλία του νεοεκλεγέντος Δημάρχου του κ. Μανόλη Πάλλα με τον πρόεδρο του ΕΒΕΔ κ. Γ. Χατζημάρκο και τον Γεν. Διευθυντή της ΔΕΤΑΠ κ. Μπ. Λουκαρά.**

Οπως διαπιστώθηκε μετά γόνιμη συζήτηση τέτοιες συνεργασίες σε καίρια θέματα είναι ιδιαίτερα επωφελείς για την προώθηση των Δωδεκανησιακών συμφερόντων σε ένα τομέα ιδιαίτερα ευαίσθητο για την τοπική οικονομία γι' αυτό και επιβάλλεται η υλοποίησή τους.

Αντίληψη του νέου Δημάρχου είναι ότι η προσπάθεια για βελτίωση των παρεχόμενων προς τους ξένες επισκέπτες υπηρεσιών είναι προσωπική υπόθεση και καθήκον όλων των απασχολουμένων με επαγγελματική ιδιότητα στον τουριστικό τομέα, γι' αυτό και χρειάζεται μια συνεχής συνειδητή και μεθοδική προσπάθεια ιδιωτικών επιχειρήσεων και φορέων για να πετύχουμε ένα αποτέλεσμα ορατό και μετρήσιμο. Στην προσπάθεια αυτή αποφασιστική θα είναι και η συμβολή μιας σειράς τουριστικών και πολιτιστικών εκδηλώσεων που θα οργανωθούν από τον Δήμο Λινδίων με συνδρομή του ΕΒΕΔ με σχεδιασμό που θα καλύπτει μεγάλο φάσμα ενδιαφερόντων και με πρόγραμμα που θα εξελίσσεται σε όλη τη διάρκεια της τουριστικής σεζόν.

Ο κ. Μανόλης Παλλάς αλλά και οι στενοί συνεργάτες του συνεχίζουν καθημερινά την ενημέρωσή τους πάνω στα προβλήματα του Δήμου Λινδίων με επισκέψεις στις αρμόδιες υπηρεσίες και με συζητήσεις με την απερχόμενη δημοτική αρχή.

Στόχος του νέου Δημάρχου είναι η υλοποίηση από την πρώτη ημέρα ανάληψης των καθηκόντων του, ενός προγράμματος άμεσων δράσεων που θα σηματοδοτήσουν μια περίοδο αναδημιουργίας και ανάπτυξης για τον Δήμο Λινδίων.

# ΣΥΛΛΗΨΕΙΣ ΝΕΑΡΩΝ

## *με κοκαΐνη και χασίς*

**Αστυνομικοί του Τμήματος Δίωξης Ναρκωτικών Ρόδου συνέλαβαν την 26η Νοεμβρίου 2006 και ώρα 23.10 στην οδό Μ. Κωνσταντίνου έναν 29χρονο υπήκοο Αιγύπτου, αλιεργάτη, και έναν 21χρονο Ελληνα που κατελήφθησαν να κάνουν από κοινού χρήση ενός αυτοσχέδιου τσιγαριλικίου κάνναβης το οποίο απέρριψε στο έδαφος ο πρώτος δράστης μόλις αντιλήφθηκε την παρουσία των αστυνομικών.**

Σε σωματική έρευνα που ακολούθησε στον πρώτο δράστη βρέθηκε να κατέχει μια αυτοσχέδια πλαστική συσκευασία που περιείχε τρεις επιμέρους πλαστικές συσκευασίες με κοκαΐνη συνολικού μικτού βάρους 4,5 γραμ. περίπου.

# ΣΥΛΛΗΨΕΙΣ ΛΑΘΡΟΜΕΤΑΝΑΣΤΩΝ

**Από πλωτό περιπολικό του Λιμενικού Σώματος εντοπίστηκαν σήμερα το μεσημέρι στη θαλάσσια περιοχή τρία περίπου ν.μ. Βόρεια νήσου Φαρμακονήσιου πέντε λαθρομετανάστες, οι οποίοι επέβαιναν σε πλαστική κωπήλατη λέμβο, την οποία κατέστρεψαν μόλις πλησίασε το σκάφος του Λιμενικού Σώματος. Οι παραπάνω λαθρομετανάστες μεταφέρθηκαν στην Λέρο.**

Προανάκριση διενεργείται από την οικεία Λιμενική Αρχή.


***Υ/Γ ΑΙΓΛΗ***

**ΑΠΟ 13/11/06 ΕΩΣ 03/12/06**

| ΔΕΥΤΕΡΑ | | | ΤΡΙΤΗ | | | ΤΕΤΑΡΤΗ | | | ΠΕΜΠΤΗ | | | ΠΑΡΑΣΚΕΥΗ | | | ΣΑΒΒΑΤΟ | | | ΚΥΡΙΑΚΗ | | |
|---|---|---|---|---|---|---|---|---|---|---|---|---|---|---|---|---|---|---|---|---|
| ΛΙΜΑΝΙ | ΩΡΑ | | ΛΙΜΑΝΙ | ΩΡΑ | | ΛΙΜΑΝΙ | ΩΡΑ | | ΛΙΜΑΝΙ | ΩΡΑ | | ΛΙΜΑΝΙ | ΩΡΑ | | ΛΙΜΑΝΙ | ΩΡΑ | | ΛΙΜΑΝΙ | ΩΡΑ | |
| | ΑΦ | ΑΝ | | ΑΦ | ΑΝ | | ΑΦ | ΑΝ | | ΑΦ | ΑΝ | | ΑΦ | ΑΝ | | ΑΦ | ΑΝ | | ΑΦ | ΑΝ |
| ΣΥΜΗ | | 08.30 | ΣΥΜΗ | | 08.30 | ΡΟΔΟ | | 15.00 | ΣΥΜΗ | | 08.30 | ΣΥΜΗ | | 08.30 | ΣΥΜΗ | | 07.30 | ΣΥΜΗ | | 07.30 |
| ΡΟΔΟ | 09.30 | 15.00 | ΡΟΔΟ | 09.30 | Δ | ΣΥΜΗ | 16.00 | Δ | ΡΟΔΟ | 09.30 | 15.00 | ΡΟΔΟ | 09.30 | 15.00 | ΡΟΔΟ | 08.30 | 09.00 | ΡΟΔΟ | 08.30 | 09.00 |
| ΣΥΜΗ | 16.00 | Δ | | | | | | | ΣΥΜΗ | 16.00 | Δ | ΣΥΜΗ | 16.00 | Δ | ΣΥΜΗ | 10.00 | 10.30 | ΠΑΝ/ΤΗ | 10.00 | 11.30 |
| | | | | | | | | | | | | | | | ΝΤΑΤΣΑ | 11.00 | 14.15 | ΣΥΜΗ | 12.00 | 14.00 |
| | | | | | | | | | | | | | | | ΣΥΜΗ | 14.45 | 15.00 | ΡΟΔΟ | 15.00 | 15.30 |
| | | | | | | | | | | | | | | | ΡΟΔΟ | 16.00 | 16.05 | ΣΥΜΗ | 16.30 | Δ |
| | | | | | | | | | | | | | | | ΣΥΜΗ | 17.00 | Δ | | | |

**ΑΠΟ 04/12/06 ΕΩΣ 31/12/06**

| ΔΕΥΤΕΡΑ * | | | ΤΡΙΤΗ | | | ΤΕΤΑΡΤΗ | | | ΠΕΜΠΤΗ | | | ΠΑΡΑΣΚΕΥΗ | | | ΣΑΒΒΑΤΟ | | | ΚΥΡΙΑΚΗ | | |
|---|---|---|---|---|---|---|---|---|---|---|---|---|---|---|---|---|---|---|---|---|
| ΛΙΜΑΝΙ | ΩΡΑ | | ΛΙΜΑΝΙ | ΩΡΑ | | ΛΙΜΑΝΙ | ΩΡΑ | | ΛΙΜΑΝΙ | ΩΡΑ | | ΛΙΜΑΝΙ | ΩΡΑ | | ΛΙΜΑΝΙ | ΩΡΑ | | ΛΙΜΑΝΙ | ΩΡΑ | |
| | ΑΦ | ΑΝ | | ΑΦ | ΑΝ | | ΑΦ | ΑΝ | | ΑΦ | ΑΝ | | ΑΦ | ΑΝ | | ΑΦ | ΑΝ | | ΑΦ | ΑΝ |
| ΣΥΜΗ | | 08.30 | ΣΥΜΗ | | 08.30 | ΡΟΔΟ | | 15.00 | ΣΥΜΗ | | 08.30 | ΣΥΜΗ | | 08.30 | ΣΥΜΗ | | 08.30 | ΠΑΡΑΜΟΝΗ ΣΤΟ ΛΙΜΑΝΙ ΤΗΣ ΣΥΜΗΣ | | |
| ΡΟΔΟ | 09.30 | 15.00 | ΡΟΔΟ | 09.30 | Δ | ΣΥΜΗ | 16.00 | Δ | ΡΟΔΟ | 09.30 | 15.00 | ΡΟΔΟ | 09.30 | 15.00 | ΡΟΔΟ | 09.30 | 15.00 | | | |
| ΣΥΜΗ | 16.00 | Δ | | | | | | | ΣΥΜΗ | 16.00 | Δ | ΣΥΜΗ | 16.00 | Δ | ΣΥΜΗ | 16.00 | Δ | | | |

* ΤΟ ΔΡΟΜΟΛΟΓΙΟ ΣΤΙΣ 25/12/06 (ΧΡΙΣΤΟΥΓΕΝΝΑ) ΘΑ ΕΙΝΑΙ ΑΝΕΚΤΕΛΕΣΤΟ.

***Ε/Γ - Ο/Γ ΠΡΩΤΕΥΣ***

**ΑΠΟ 14/11/06 ΕΩΣ 31/12/06**

| ΔΕΥΤΕΡΑ | | | ΤΡΙΤΗ | | | ΤΕΤΑΡΤΗ | | | ΠΕΜΠΤΗ | | | ΠΑΡΑΣΚΕΥΗ | | | ΣΑΒΒΑΤΟ | | | ΚΥΡΙΑΚΗ | | |
|---|---|---|---|---|---|---|---|---|---|---|---|---|---|---|---|---|---|---|---|---|
| ΛΙΜΑΝΙ | ΩΡΑ | | ΛΙΜΑΝΙ | ΩΡΑ | | ΛΙΜΑΝΙ | ΩΡΑ | | ΛΙΜΑΝΙ | ΩΡΑ | | ΛΙΜΑΝΙ | ΩΡΑ | | ΛΙΜΑΝΙ | ΩΡΑ | | ΛΙΜΑΝΙ | ΩΡΑ | |
| | ΑΦ | ΑΝ | | ΑΦ | ΑΝ | | ΑΦ | ΑΝ | | ΑΦ | ΑΝ | | ΑΦ | ΑΝ | | ΑΦ | ΑΝ | | ΑΦ | ΑΝ |
| | | | ΡΟΔΟ | | 08.45 | ΣΥΜΗ | | 07.00 | ΚΑΛ/ΝΟ | | 04.30 | ΡΟΔΟ | | 13.00 | ΚΩ | | 06.00 | | | |
| | | | ΚΑΣΤ/ΖΟ | 13.15 | 13.30 | ΡΟΔΟ | 08.40 | 13.00 | ΚΩ | 05.30 | 06.00 | ΣΥΜΗ | 14.40 | 14.50 | ΝΙΣΥΡΟ | 07.30 | 07.45 | | | |
| | | | ΡΟΔΟ | 18.15 | 18.45 | ΣΥΜΗ | 14.40 | 14.50 | ΝΙΣΥΡΟ | 07.30 | 07.45 | ΤΗΛΟ | 17.00 | 17.15 | ΤΗΛΟ | 09.00 | 09.15 | | | |
| ΠΑΡΑΜΟΝΗ ΣΤΟ ΛΙΜΑΝΙ ΤΗΣ ΡΟΔΟΥ | | | ΣΥΜΗ | 20.25 | Δ | ΤΗΛΟ | 17.00 | 17.15 | ΤΗΛΟ | 09.00 | 09.15 | ΝΙΣΥΡΟ | 18.30 | 18.45 | ΣΥΜΗ | 11.45 | 11.35 | ΠΑΡΑΜΟΝΗ ΣΤΟ ΛΙΜΑΝΙ ΤΗΣ ΡΟΔΟΥ | | |
| | | | | | | ΝΙΣΥΡΟ | 18.30 | 18.45 | ΣΥΜΗ | 11.15 | 11.35 | ΚΩ | 20.15 | Δ | ΡΟΔΟ | 13.15 | 14.00 | | | |
| | | | | | | ΚΩ | 20.15 | 20.30 | ΡΟΔΟ | 13.15 | 14.00 | | | | ΚΑΣΤ/ΖΟ | 18.40 | 18.50 | | | |
| | | | | | | ΚΑΛ/ΝΟ | 21.35 | Δ | ΚΑΣΤ/ΖΟ | 18.40 | 18.50 | | | | ΡΟΔΟ | 23.30 | Δ | | | |
| | | | | | | | | | ΡΟΔΟ | 23.30 | Δ | | | | | | | | | |

Τα δρομολόγια μπορούν να τροποποιηθούν λόγω εκτάκτων συγκοινωνιακών αναγκών ή καιρικών συνθηκών.

Παρακαλούμε πριν ταξιδέψετε επικοινωνήστε με την Εταιρία:

**Γραφείο Σύμης :Τηλ.2246071444 Fax 2246071373**

**Γραφείο Ρόδου:Τηλ.2241037769 Fax.2241034493**

**ΚΡΑΤΗΣΕΙΣ ΕΙΣΙΤΗΡΙΩΝ ΚΑΙ ΜΕΣΩ INTERNET: www.anes.gr**

ΑΝΕΣ

ΑΝΩΝΥΜΗ ΝΑΥΤΙΛΙΑΚΗ ΕΤΑΙΡΙΑ ΣΥΜΗΣ

## δημοκρατικά

ΥΠΑΡΧΕΙ ΑΝΤΙΚΕΙΜΕΝΙΚΗ ΠΡΑΓΜΑΤΙΚΟΤΗΤΑ
Η ΟΠΟΙΑ ΔΙΝΕΙ ΤΟ ΜΕΤΡΟ ΤΗΣ ΑΛΗΘΕΙΑΣ
(ΑΡΙΣΤΟΤΕΛΗΣ)

# ΠΑΝΕΠΙΣΤΗΜΙΑΚΟ ΚΑΤΕΣΤΗΜΕΝΟ

**Η τροποποίηση του άρθρου 16 του Συντάγματος, με ή χωρίς δημοψήφισμα, δεν πρόκειται να αλλάξει την πραγματικότητα των ελληνικών κρατικών πανεπιστημίων. Ο λόγος είναι ότι ο σκληρός πυρήνας της ακαδημαϊκής κοινότητας δεν επιθυμεί να επιτρέψει αλλαγές στο δημόσιο ελληνικό πανεπιστήμιο.**

Οι άνθρωποι αυτοί συμπεριφέρονται πλέον όχι ως καθηγητές, ως διανοούμενοι, ως η πνευματική ηγεσία του τόπου, αλλά σαν οι τελευταίοι κακοί δημόσιοι υπάλληλοι που επιθυμούν απλώς να κάθονται. Η πραγματική αιτία που γίνεται όλη αυτή η φασαρία, που κόμματα, φοιτητικές παρατάξεις, καθηγητές και άλλοι παράγοντες διαφωνούν και επιδιώκουν να σταματήσουν κάθε προσπάθεια αλλαγής, είναι επειδή δεν επιθυμούν την αξιολόγηση, τον έλεγχο δηλαδή για το αν κάποιος εργάζεται και παράγει στον πανεπιστημιακό χώρο. Δεν επιθυμούν την αύξηση της προσπάθειας στο χώρο της έρευνας. Δεν επιθυμούν, δεν αντέχουν πρωτίστως, τη σύγκριση με οποιοδήποτε άλλο καθηγητή του ευρωπαϊκού χώρου. Οι εκπαιδευτικοί δεν επιθυμούν να αλλάξει τίποτα στο χώρο της Ανώτατης Εκπαίδευσης, για να μην κριθούν, για να μην τεθεί σε αξιολόγηση η εργασία τους.

Οι θέσεις τους φαίνονται και από τα γραφόμενά τους στον Τύπο, αλλά και από τις δημόσιες τοποθετήσεις τους. Η ακαδημαϊκή κοινότητα, δυστυχώς, είναι αυτή που κρατά ομήρους τα πανεπιστήμια και τους φοιτητές – άρα το μέλλον της χώρας- για να μην τεθεί στη δημόσια κρίση η δουλειά της, ο ρόλος της, τα οικονομικά της και τα δικαιώματα που σήμερα έχει. Η αντίληψη ενός κακού δημόσιου υπαλλήλου δεν αρμόζει σε καθηγητές πανεπιστημίου, αλλά αυτό είναι δυστυχώς το πραγματικό πρόβλημα που αντιμετωπίζουμε.

Είναι οι ίδιοι που, όταν απεργούν, φροντίζουν να παίρνουν το μισθό τους, είναι αυτοί που ενδιαφέρονται περισσότερο για τα προγράμματα της Ε.Ε. και λιγότερο για το αποτέλεσμα. Η όλη συζήτηση για τη λειτουργία των μη κρατικών πανεπιστημίων αποβλέπει στο να μην επιτραπεί η σύγκριση με κάτι διαφορετικό.

Τα μη κρατικά ή, αν θέλετε, τα ιδιωτικά πανεπιστήμια, θα έρθουν με ή χωρίς αλλαγή του Συντάγματος, κι αυτό λόγω των αποφάσεων της Ε.Ε. Πρακτικά άλλωστε, τα ιδιωτικά πανεπιστήμια, ή τα λιγότερο καλά πανεπιστήμια, είναι ήδη εδώ. Χιλιάδες Ελληνες φοιτητές σπουδάζουν από το Λονδίνο έως το Βουκουρέστι, σε διαφόρων επιπέδων πανεπιστήμια.

Πτυχία δίνονται ακόμα και διά αλληλογραφίας, και μάλιστα από καλά πανεπιστήμια των ΗΠΑ ή άλλων δυτικών χωρών.

Αρκεί κάποιος να μπει στο διαδίκτυο και θα το διαπιστώσει. Για τα περισσότερα από αυτά τα πανεπιστήμια, η προσπάθειά τους αποσκοπεί στη βελτίωση των παρεχόμενων υπηρεσιών, ώστε τα πτυχία που δίνουν να έχουν αντίκρισμα στην αγορά εργασίας.

Ειδικά στην Ευρώπη, η προσπάθεια εστιάζεται στο να έχουν έως το 2010 την καλύτερη πιστοποίηση, ώστε οι απόφοιτοι να γίνονται αυτομάτως αποδεκτοί από την αγορά εργασίας. Ολοι αυτοί και έχουν (έστω μέσω ΔΗΚΑΤΣΑ) και θα έχουν αυτομάτως στο άμεσο μέλλον πτυχία και δικαίωμα εργασίας.

Οι μόνοι που κινδυνεύουν να μην έχουν είναι οι απόφοιτοι των ελληνικών κρατικών πανεπιστημίων.

Στην Ελλάδα, όμως, αντιμετωπίζουμε ακόμα τα εξής...φιλοσοφικά ερωτήματα: Τι είναι οι φοιτητής; Πρέπει οι φοιτητής να περνά τα μαθήματά του και πότε; Σε πέντε, σε δέκα ή σε δεκαπέντε χρόνια;

Τι λέτε; Θα βρούμε απάντηση;

### ΕΙΝΑΙ ΠΟΛΥ ΚΑΛΑ ΟΡΓΑΝΩΜΕΝΕΣ

# ΕΠΙΤΥΧΕΙΣ ΟΙ ΕΚΔΗΛΩΣΕΙΣ με το ποταμόπλοιο για *την προβολή των νησιών*

## *Αναμένεται περαιτέρω αύξηση των αφίξεων από την Αυστρία*

**Ιδιαίτερη επιτυχία σημειώνει η πρωτότυπη προβολή της Δωδεκανήσου που πραγματοποιείται από το Σαββατοκύριακο υπό τη μορφή πλωτών εκδηλώσεων σε ποταμόπλοιο που θα διαπλεύσει το Δούναβη και το Ρήνο και θα επισκεφθεί μια σειρά πόλεων με αφετηρία τη Βιέννη και τερματισμό στο Ντίσελντορφ της Γερμανίας στις 8 Δεκεμβρίου.**

Αυτές οι πλωτές εκδηλώσεις προβολής - που περιλαμβάνουν σεμινάρια, εκθέσεις και ελληνικές βραδιές - διοργανώνονται από το ελληνικό Υπουργείο Τουριστικής Ανάπτυξης, τα Γραφεία του Ελληνικού Οργανισμού Τουρισμού σε Αυστρία, Τσεχία και Γερμανία, μαζί με τη Νομαρχία Δωδεκανήσου, τον Οργανισμό Προώθησης Ροδιακού Τουρισμού και τον Ενιαίο Φορέα Τουρισμού Κω-Νισήρου, σε συνεργασία με τους μεγαλύτερους Τουριστικούς Οργανισμούς των τριών χωρών.

Το πρόγραμμα των εκδηλώσεων ξεκίνησε με επίσημη ελληνική βραδιά στην αφετηρία του ταξιδιού, στη Βιέννη, με τη συμμετοχή εκπροσώπων από τον αυστριακό ημερήσιο, τον ειδικό Τύπο και τα ραδιοτηλεοπτικά Μέσα Ενημέρωσης, εκπροσώπων τουριστικών οργανισμών και της ομοσπονδίας ταξιδιωτικών γραφείων.

Επειτα από χαιρετισμό του προϊστάμενου του Γραφείου Αυστρίας του ΕΟΤ Μανώλη Διαλυνά και καλωσόρισμα από τη συνεργάτιδα του Γραφείου Φανή Γραμματικού, ο Περιφερειάρχης Νοτίου Αιγαίου Χαράλαμπος Κόκκινος σε ομιλία του προς τους προσκεκλημένους αναφέρθηκε στους στόχους και τα προγράμματα της Περιφέρειας για την ανάπτυξη του τουρισμού στην περιοχή.



Ο κ. Κόκκινος τόνισε πως βρίσκονται σε εξέλιξη 1.200 έργα υποδομής στην Περιφέρεια Νοτίου Αιγαίου που περιλαμβάνει 48 κατοικημένα νησιά, επισήμανε τις επιτυχημένες προσπάθειες για παράταση της τουριστικής περιόδου σε προορισμούς όπως Ρόδος, Κως, Σαντορίνη και Μύκονος ή για την ανάπτυξη του θρησκευτικού και ορειβατικού τουρισμού (για παράδειγμα στην Κάρπαθο) και σημείωσε το γεγονός των ολοένα και αυξανόμενων αφίξεων Αυστριακών τουριστών στην περιοχή της Δωδεκανήσου.

Ο περιφερειάρχης Νοτίου Αιγαίου απένειμε τιμητικά «δώρα» σε εκπροσώπους τουριστικών οργανισμών της Αυστρίας για τη μακροχρόνια συνεργασία, την εμπιστοσύνη και την προώθηση από μέρους τους του τουριστικού προϊόντος της Ρόδου.

Επόμενοι σταθμοί των πρωτότυπων πλωτών εκδηλώσεων προβολής της Δωδεκανήσου είναι Μπρατισλάβα, Λιντς, Πασάου, Ρέγκενσμπουργκ, Νυρεμβέργη, Βιούρτσμπουργκ, Φρανκφούρτη, Κολωνία και Ντίσελντορφ.

Σε σχέση με τη χώρα των διακοπών τους, η Ελλάδα βρέθηκε και φέτος στην πρώτη θέση στις προτιμήσεις των Αυστριακών και, σύμφωνα με τα στοιχεία της Αυστριακής Στατιστικής Υπηρεσίας, ο αριθμός των πτήσεων Αυστριακών τουριστών προς την Ελλάδα στο διάστημα Ιανουαρίου-Σεπτεμβρίου αυξήθηκε κατά 10% σε σχέση με το αντίστοιχο χρονικό διάστημα το 2005.

Εξάλλου οι μεγαλύτεροι αυστριακοί τουριστικοί οργανισμοί διαπιστώνουν από τις αρχές του χρόνου και μέχρι το τέλος Οκτωβρίου αυξήσεις στις πωλήσεις τους για προορισμούς στην Ελλάδα, από 5 μέχρι και 20%, σε σχέση με πέρσι.

Η Ελλάδα θεωρείται εδώ και πολλά χρόνια από τους Αυστριακούς ως ασφαλής και με πολιτική σταθερότητα τουριστικός προορισμός που ανταποκρίνεται στις ανάγκες των οικογενειών για διακοπές. Στην αυστριακή τουριστική αγορά και αναφορικά με οργανωμένα ταξίδια, η Ελλάδα έχει μερίδιο αγοράς της τάξης του 18%.

Οι ιδιαίτερα καλές προοπτικές της Ελλάδας για την φετινή κίνηση τουριστών από την Αυστρία είχαν επισημανθεί από τις αρχές του χρόνου από τις αυστριακές ταξιδιωτικές επιχειρήσεις, που διέβλεπαν μεγάλη ζήτηση και σημαντική αύξηση, σε διψήφια ποσοστά σε σχέση με την περσινή χρονιά, κατά την οποία ο αριθμός των Αυστριακών τουριστών στην Ελλάδα ξεπέρασε τις Η Αυστρία, σε αναλογία με τον πληθυσμό της - οκτώ εκατομμύρια - βρίσκεται στην πρώτη θέση από πλευράς αφίξεων ξένων τουριστών στην Ελλάδα, ενώ οι Αυστριακοί είναι σε αναλογία οι πλέον «πιστοί» επανεπισκέπτες της χώρας μας. Ακόμη είναι και οι πρώτοι ανάμεσα στους ξένους τουρίστες, που αναζητώντας συχνά κάτι καινούριο, έχουν ανακαλύψει σχετικά άγνωστες τουριστικά περιοχές της Ελλάδας.

### ΑΠΟ ΤΟ ΔΗΜΟΤΙΚΟ ΣΥΜΒΟΥΛΙΟ

# ΕΓΚΡΙΘΗΚΕ ΤΟ ΤΕΧΝΙΚΟ ΠΡΟΓΡΑΜΜΑ ΤΟΥ ΔΗΜΟΥ ΙΑΛΥΣΟΥ

## *Είναι ύψους 18.535.000 ευρώ!*

**Το τεχνικό πρόγραμμα του 2007 καθώς και το πρόγραμμα προμηθειών, ενέκρινε ομόφωνα στην τελευταία του συνεδρίαση το δημοτικό συμβούλιο Ιαλυσού.**

Το τεχνικό πρόγραμμα έχει ύψος 18.535.000 ευρώ, με κύριες πηγές χρηματοδότησης το Περιφερειακό Επιχειρησιακό Πρόγραμμα και τους ίδιους πόρους.

Τα μεγαλύτερα έργα, στα οποία είναι σαφές ότι θα δοθεί προτεραιότητα, όπως δήλωσε στη συνεδρίαση και ο δήμαρχος κ. Στέργος Στάγκας, είναι η αποχέτευση (Γ' φάση), η ανάπλαση της πλατείας Αποστολίδη και η ολοκλήρωση του κολυμβητηρίου, καθώς η εξέλιξη τους θα είναι καθοριστική για το μέλλον και την ανάπτυξη του Δήμου.

Αναλυτικότερα κατά κατηγορία, προβλέπονται μεταξύ άλλων τα εξής:

ΑΠΟΧΕΤΕΥΣΗ προϋπολογισμός 3.625.000 ευρώ

Γ' φάση 2.500.000 ευρώ, Β' φάση 125.000 ευρώ, αντιπλημμυρική προστασία 1.000.000 ευρώ

ΟΔΟΠΟΙΙΑ – ΑΣΦΑΛΤΟΣΤΡΩΣΕΙΣ - ΤΣΙΜΕΝΤΟΣΤΡΩΣΕΙΣ - ΠΕΖΟΔΡΟΜΙΑ προϋπ. 4.970.000 ευρώ

Διανοίξεις οδών, κατασκευή 20μετρου δρόμου, ασφαλτοστρώσεις, αποκαταστάσεις οδών διέλευσης των αποχετευτικών αγωγών, πλακοστρώσεις, κατασκευή πεζοδρομίων στην επαρχιακή οδό Ρόδου – Καμείρου, συντηρήσεις έργων οδοποιίας κ.λπ.

ΟΙΚΟΔΟΜΙΚΑ προϋπ. 2.520.000 ευρώ

Ανέγερση σχολικού συγκροτήματος, επέκταση νηπιαγωγείου, συντηρήσεις δημοτικών κτιρίων και κτιρίου Δημαρχείου, ανακατασκευή κτιρίου ΚΑΠΗ, διαμόρφωση εγκαταστάσεων Κοκκιάτας κ.λπ.

ΚΟΙΝΟΧΡΗΣΤΟΙ ΧΩΡΟΙ προϋπ. 4.920.000 ευρώ

Ανάπλαση πλατείας Αποστολίδη προϋπολογισμού 2.000.000 ευρώ, κατασκευή κολυμβητηρίου 1.250.000 ευρώ, νέες αθλητικές εγκαταστάσεις, διαμόρφωση πλατειών και χώρου στάθμευσης στην περιοχή της Ιξιάς, διαμόρφωση παραλιών, καθαρισμοί κ.λπ.

ΗΛΕΚΤΡΟΦΩΤΙΣΜΟΙ προυπ 1.050.000 ευρώ

Ηλεκτροφωτισμοί κοινοχρήστων χώρων, οδών που θα προκύψουν από διανοίξεις, δημοτικών εγκαταστάσεων, υπόγεια δίκτυα συνεκτικού τμήματος οικισμού κ.λπ.

ΜΕΛΕΤΕΣ προϋπ. 1.450.000 ευρώ

Γενικό Πολεοδομικό Σχέδιο,



αναθεώρηση υφιστάμενου σχεδίου, πράξη εφαρμογής και πράξεις αναλογισμού, μελέτες οδοποιίας, αθλητικών εγκαταστάσεων στο χώρο του λυκείου, χωροταξικές μελέτες κ.λπ.

Επίσης εγκρίθηκε ομόφωνα το πρόγραμμα προμηθειών του επόμενου έτους, προϋπολογισμού 1.370.000 ευρώ, που περιλαμβάνει μεταξύ άλλων την προμήθεια απορριμματοφόρου, φορτηγών αυτοκινήτων, νέων κάδων απορριμμάτων, εξοπλισμού για τα σχολικά κτίρια και για την πλατεία Αποστολίδη.

ΤΟΥΡΙΣΤΙΚΟΙ ΦΟΡΕΙΣ: ΕΛΛΗΝΙΚΟΙ 10ο ΕΛΛΗΝΟΤΟΥΡΚΙΚΟ ΕΠΙΧΕΙΡΗΜΑΤΙΚΟ ΣΧΕΔΙΟ

# ΠΕΤΡΑΛΙΑ: Ο ΤΟΥΡΙΣΜΟΣ ΕΙΝΑΙ Η ΟΙΚΟΝΟΜΙΑ

## *της ειρήνης ανάμεσα σε Ελλάδα και Τουρκία*

**Την αισιοδοξία της για ένα κοινό μέλλον ασφάλειας και προόδου, ανάπτυξης και ευημερίας μεταξύ Ελλάδας και Τουρκίας στον τομέα του τουρισμού εξέφρασε την Παρασκευή η υπουργός Τουριστικής Ανάπτυξης, κυρία Φάνη Πάλλη - Πετραλιά, μιλώντας στο δείπνο του 10ου Ελληνοτουρκικού Επιχειρηματικού Συνεδρίου, που διοργανώνει το Ελληνοτουρκικό Εμπορικό Επιμελητήριο. Οπως χαρακτηριστικά ανέφερε:**

«Το μήνυμά μας είναι ότι ο τουρισμός είναι η οικονομία της ειρήνης ανάμεσα στην Ελλάδα και την Τουρκία», ενώ «η αύξηση του τουριστικού ρεύματος από τη μία στην άλλη πλευρά του Αιγαίου θα έχει πολλαπλά οφέλη και για τους δύο λαούς». Το γεγονός αυτό, συνέχισε, "οι επιχειρηματίες με τη διορατικότητα και το ένστικτό τους το είχαν αντιληφθεί πολύ πιο πριν από τους πολιτικούς». «Η επιχειρηματικότητα σπάει το ρήγμα που δημιουργούν οι αγκυλώσεις, ανοίγει δρόμους και χαράσσει πορεία. Θα μπορούσε να πει κανείς πως προηγείται της πολιτικής» κατέληξε η υπουργός.

Ελλάδα και Τουρκία μπορούν μέσα από τον τουρισμό, κατά την υπουργό, να δώσουν ένα πρώτης τάξεως παράδειγμα στην Ευρώπη και τον υπόλοιπο κόσμο ότι άνθρωποι και λαοί με διαφορετικές θρησκείες μπορούν να συνυπάρχουν και να συνεργάζονται αρμονικά και εποικοδομητικά. Αλλωστε, στον τομέα του τουρισμού, οι δύο χώρες είναι **«συμπληρωματικές»** και μέσα από μια ιδανική πλατφόρμα συνεργασίας τα οφέλη θα είναι αμοιβαία.

Οπως εξήγησε η κυρία Πετραλιά, **στόχος της συνεργασίας** Ελλάδας - Τουρκίας είναι η αύξηση της τουριστικής κίνησης και η ενθάρρυνση συνεργασίας ανάμεσα στους τουριστικούς πράκτορες των δύο χωρών, με στόχο την προώθηση κοινών πακέτων διακοπών για επισκέπτες από τις ΗΠΑ, την Κίνα και την Ιαπωνία.

Συγκεκριμένα, η υπουργός ανέφερε «θα εργαστούμε:

• Πρώτον, για την **καλύτερη συνεργασία στους τομείς της κρουαζιέρας και του θαλάσσιου τουρισμού.**

• Δεύτερον, για την **πύκνωση των ακτοπλοϊκών και των αεροπορικών γραμμών.**

• Τρίτον, για την **ενίσχυση των προγραμμάτων τουριστικής εκπαίδευσης και επιμόρφωσης».**

Και συνέχισε:

«Παράλληλα, ενθαρρύνουμε όλες τις πρωτοβουλίες του ιδιωτικού τομέα για την προβολή της πολιτιστικής και ιστορικής κληρονομιάς των δύο χωρών, καθώς και του περιβαλλοντικού πλούτου ως ενιαίο τουριστικό πακέτο, ιδίως για τουρίστες από τις ΗΠΑ, την Κίνα και την Ιαπωνία. Επιπλέον, ενθαρρύνουμε τη συνεργασία ανάμεσα στις μαρίνες των δύο χωρών και συγκεκριμένα τις επισκέψεις υπευθύνων για την εξοικείωσή τους με τις τεχνικές κατασκευής, αλλά και διοίκησης που εφαρμόζει το κάθε κράτος. Επιπλέον, πρόκειται να ανταλλάξουμε εμπειρία και know how στο πεδίο των συστημάτων πιστοποίησης για αγροτουριστικά καταλύματα. Ακόμα, αποφασίσαμε την σύσταση Ομάδας Εκπαίδευσης, η οποία θα αποτελείται από εκπροσώπους εκπαιδευτικών οργανισμών και τουριστικών σχολών των δύο χωρών. Η Ομάδα αυτή θα συναντάται μία ή δύο φορές το χρόνο και θα οργανώνει και θα συντονίζει τις



επισκέψεις και την επιμόρφωση φοιτητών και δασκάλων από τις σχολές της μιας χώρας στις ξενοδοχειακές εγκαταστάσεις της άλλης».

«Η Ελληνοτουρκική φιλία είναι ο δρόμος που οδηγεί στο μέλλον, όχι μόνο τις δύο χώρες, αλλά και ολόκληρη την ευρύτερη περιοχή της Νοτιοανατολικής Μεσογείου. **Ελλάδα και Τουρκία μπορούμε να δούμε μπροστά.** Μπορούμε να προχωρήσουμε πέρα από κάθε αντιπαλότητα. Μπορούμε να φέρουμε τους λαούς μας πιο κοντά.

Μπορούμε να συνεργαστούμε και να δημιουργήσουμε ένα καλύτερο μέλλον» είπε η υπουργός Τουριστικής Ανάπτυξης, κλείνοντας την ομιλία της.




«ΚΑΘΟΛΟΥ ΙΚΑΝΟΠΟΙΗΤΙΚΗ Η ΑΝΑΛΟΓΙΑ» ΕΙΠΕ Η ΝΤΟΡΑ ΜΠΑΚΟΓΙΑΝΝΗ

# ΔΕΚΑ ΕΛΛΗΝΕΣ ΤΟΥΡΙΣΤΕΣ

## *έναντι μόλις ενός Τούρκου...*

***Η υπουργός Εξωτερικών μιλώντας στο 10ο Ελληνοτουρκικό Επιχειρηματικό Συνέδριο ζήτησε περαιτέρω ενίσχυση των συγκοινωνιακών υποδομών***

**Μόλις ένας Τούρκος τουρίστας επισκέπτεται την Ελλάδα για κάθε δέκα Ελληνες που πηγαίνουν στη γειτονική χώρα. Στην αποκάλυψη αυτή προέβη η υπουργός Εξωτερικών, Ντόρα Μπακογιάννη, κατά την ομιλία της στην έναρξη του 10ου Ελληνοτουρκικού Επιχειρηματικού Συνεδρίου.**

«Θα ήθελα να αναφερθώ στον τουρισμό, όπου μπορούμε να πάμε καλύτερα. Το 2005 585.000 Ελληνες επισκέφθηκαν την Τουρκία, ενώ όμως, δυστυχώς, μόνον 60.000 Τούρκοι την Ελλάδα», είπε η υπουργός Εξωτερικών, αφού αναφέρθηκε στις οικονομικές και εμπορικές σχέσεις των δύο χωρών που αναπτύσσονται συνεχώς. Η κ. Μπακογιάννη προχώρησε ένα βήμα παραπέρα, χαρακτηρίζοντας «καθόλου ικανοποιητική» την αναλογία 9,75 προς 1 σχετικά με τον τουρισμό ανάμεσα στις δύο χώρες και απέδωσε τα στοιχεία σε τρεις παράγοντες:

1) Στο -ακόμη- χαμηλό βιοτικό επίπεδο στην Τουρκία.

2) Στην τακτική του τουρκικού κράτους να φορολογεί τον κάθε πολίτη του που ταξιδεύει στο εξωτερικό.

3) Στην κακή κατάσταση ορισμένων συγκοινωνιακών υποδομών.

«Εχει ιδιαίτερη σημασία να δώσουμε έμφαση στην ανάπτυξη των δικτύων και των συγκοινωνιακών αξόνων. Επιβάλλεται η σιδηροδρομική σύνδεση Θεσσαλονίκης – Κωνσταντινούπολης να αναβαθμισθεί και να εκσυγχρονισθεί. Οπως, επίσης, επιβάλλεται το οδικό δίκτυο, το τουρκικό τμήμα της Εγνατίας στην Ανατολική Θράκη, να αποτελέσει άμεση προτεραιότητα. Υπάρχουν περιθώρια να αυξηθούν οι ακτοπλοϊκές και αεροπορικές συνδέσεις μεταξύ των μεγάλων μητροπόλεων του Αιγαίου, όπως είναι η Αθήνα και η Σμύρνη», είπε χαρακτηριστικά η κ. Μπακογιάννη.

Η υπουργός Τουρισμού, **Φάνη Πάλλη – Πετραλιά,** στο χαιρετισμό της στο συνέδριο ανέφερε: «Το μήνυμά μας είναι ότι ο τουρισμός είναι η οικονομία της ειρήνης ανάμεσα στην Ελλάδα και την Τουρκία. Το μήνυμά μας είναι ότι το Αιγαίο είναι μια γέφυρα ειρήνης ανάμεσα στους δύο λαούς. Με όχημα τον τουρισμό μπορούμε να χτίσουμε ένα κοινό μέλλον ασφάλειας και προόδου, ανάπτυξης και ευημερίας. Πριν από τρεις εβδομάδες στην Αττάλεια, μαζί με τον υπουργό Τουρισμού της Τουρκίας, τον **Αττίλα Κοτς,** υπογράψαμε πρωτόκολλο για τη συνεργασία μεταξύ των δύο χωρών στον τομέα του τουρισμού».

Στο μεταξύ κατά την ομιλία της η υπουργός Εξωτερικών αναφέρθηκε στις επενδύσεις της Εθνικής Τράπεζας στη Finance Bank, στην επένδυση της Eurobank στην Alpha Bank, η οποία προχωρεί σε επενδυτικό σχήμα για την απόκτηση της Alternatifbank, αλλά και τη συμφωνία για τον αγωγό φυσικού αερίου μεταξύ των δύο χωρών, μήκους 285 χιλιομέτρων, η οποία θα υλοποιήσει το Νότιο Διευρωπαϊκό Αγωγό για τη διαμετακόμιση φυσικού αερίου από το Αζερμπαϊτζάν. «Ως υπουργός Εξωτερικών της Ελλάδας και ως φίλη του τουρκικού λαού χαίρομαι ιδιαιτέρως για τις εξελίξεις αυτές», είπε η κ. Μπακογιάννη και πρόσθεσε: «Επιθυμούμε μια πολιτική προσέγγισης, ενίσχυσης των διμερών σχέσεων και επίλυσης των θεμάτων μας, με στόχο τη σταθερότητα και την ανάπτυξη στην περιοχή, τη δίκαιη και βιώσιμη λύση στο Κυπριακό και μια ευρωπαϊκή Τουρκία που θα σέβεται τις αρχές και τους κανόνες της Ευρωπαϊκής Ενωσης. Δεν λέμε μισόλογα και είμαστε ξεκάθαροι: Πλήρης σεβασμός και προσαρμογή σ' αυτές τις αρχές θα πρέπει να σημαίνει και πλήρης ένταξη».

## Οι παρατάξεις και οι υποψήφιοι

**Δύο παρατάξεις θα λάβουν μέρος αύριο στις αρχαιρεσίες για την ανάδειξη νέων οργάνων στο Συνδικάτο των Δημοτικών Επιχειρήσεων Συγκοινωνιών και στα αστικά και υπεραστικά ΚΤΕΛ του νομού Δωδ/νήσου: η ανεξάρτητη παράταξη «Πρώτα η ΡΟΔΑ» και η ενωτική δημοκρατική παράταξη Συνδικάτου «Καινούργια αρχή».**

Οι αρχαιρεσίες θα διεξαχθούν στο Εργατικό Κέντρο από τις 9 το πρωί ως τις 5 το απόγευμα.

Αναλυτικά οι Συνδυασμοί και οι παρατάξεις:

***ΕΝΩΤΙΚΗ ΔΗΜΟΚΡΑΤΙΚΗ ΠΑΡΑΤΑΞΗ***
***«ΣΥΝΔΙΚΑΤΟΥ»***
***«ΚΑΙΝΟΥΡΓΙΑ ΑΡΧΗ»***
***ΥΠΟΨΗΦΙΟΙ***
***ΓΙΑ ΔΙΟΙΚΗΣΗ ΤΟΥ ΣΥΝΔΙΚΑΤΟΥ***

1. **ΓΙΑΝΝΟΥΚΑΣ ΑΘΑΝΑΣΙΟΣ** του Βασιλείου
2. **ΕΓΓΛΕΖΟΣ ΠΑΝΑΓΙΩΤΗΣ** του Γεωργίου
3. **ΙΟΡΔΑΝΙΔΗΣ ΙΑΚΩΒΟΣ** του Ιωάννη
4. **ΚΑΡΙΩΤΗΣ ΣΤΑΜΑΤΗΣ** του Ιωάννη
5. **ΚΑΡΑΜΠΕΛΑΣ ΤΣΑΜΠΙΚΟΣ** του Εμμανουήλ
6. **ΚΟΝΤΟΥΔΑΚΗΣ ΕΜΜΑΝΟΥΗΛ** του Πέτρου
7. **ΚΟΥΤΙΒΗΣ ΚΩΝ/ΝΟΣ** του Χρήστου
8. **ΚΩΝΣΤΑΝΤΑΚΗΣ ΚΩΝ/ΝΟΣ** του Ιωάννη
9. **ΜΠΛΟΥΤΗ ΑΣΤΕΡΙΑ** του Γεωργίου
10. **ΠΑΠΑΘΕΟΔΩΡΟΥ ΑΝΑΣΤΑΣΙΟΣ** του Δημητρίου
11. **ΠΑΣΑΛΗΣ ΜΑΝΩΛΗΣ** του Σάββα
12. **ΠΑΤΑΚΟΣ ΓΕΩΡΓΙΟΣ** του Κων/νου
13. **ΡΑΔΟΣ ΜΙΧΑΗΛ** του Κων/νου
14. **ΣΑΡΑΝΤΗΣ ΣΑΡΑΝΤΗΣ** του Γεωργίου
15. **ΣΙΑΜΠΟΛΗΣ ΚΩΝ/ΝΟΣ** του Μιχαήλ
16. **ΣΚΟΥΡΜΑΛΛΑΣ ΚΥΡΙΑΚΟΣ** του Γεωργίου

***ΓΙΑ ΕΛΕΓΚΤΙΚΗ ΕΠΙΤΡΟΠΗ***

1. **ΒΑΣΙΛΑΡΑΚΗΣ ΣΩΤΗΡΙΟΣ** του Νικολάου
2. **ΘΕΟΔΩΡΟΠΟΥΛΟΣ ΔΗΜΗΤΡΙΟΣ** του Ιωάννη
3. **ΚΑΡΑΜΑΝΩΛΗΣ ΦΑΝΟΥΡΗΣ** του Αντωνίου
4. **ΚΑΛΟΥΔΗΣ ΣΤΑΥΡΟΣ** του Χρήστου
5. **ΚΑΡΑΝΙΚΟΛΑΣ ΣΤΡΑΤΟΣ** του Κων/νου
6. **ΚΟΝΤΟΣ ΚΑΛΟΔΟΥΚΑΣ** του Ιωάννη
7. **ΜΟΥΤΣΙΑΝΑΣ ΔΗΜΗΤΡΙΟΣ** του Ιωάννη
8. **ΝΙΚΟΛΑΟΥ ΝΙΚΟΣ** του Κυριάκου
9. **ΓΙΑΤΡΟΣ ΙΩΑΝΝΗΣ** του Κων/νου
10. **ΤΣΙΛΙΜΙΓΚΑΣ ΑΝΔΡΕΑΣ** του Αχιλλέα

***ΓΙΑ Ε.Κ.Ρ.***

1. **ΔΙΑΚΟΣΤΑΥΡΙΑΝΟΣ ΑΠΟΣΤΟΛΟΣ** του Σταύρου
2. **ΕΓΓΛΕΖΟΣ ΠΑΝΑΓΙΩΤΗΣ** του Γεωργίου
3. **ΚΑΡΑΓΕΩΡΓΗΣ ΝΙΚΟΛΑΟΣ** του Κων/νου
4. **ΚΟΛΟΛΗΣ ΝΙΚΟΣ** του Παναγιώτη
5. **ΚΩΣΤΑΣ ΦΑΜΠΡΙΚΟΣ** του Θεόδωρου
6. **ΜΠΑΛΝΤΙΝΗΣ ΜΙΧΑΗΛ** του Νικολάου
7. **ΣΤΑΥΡΑΚΑΚΗΣ ΙΩΑΝΝΗΣ** του Νικολάου
8. **ΤΣΙΓΚΟΓΙΑ ΣΠΥΡΙΔΟΥΛΑ** του Βασιλείου
9. **ΧΑΤΖΗΝΙΚΟΛΑΟΥ ΔΗΜΗΤΡΙΟΣ** του Τριαντάφυλλου

***ΓΙΑ Ο.Σ.Μ.Ε.***

1. **ΑΝΑΣΤΑΣΟΠΟΥΛΟΣ ΚΩΝ/ΝΟΣ** του Δημοσθένη
2. **ΓΙΩΡΓΑΡΕΛΗΣ ΕΜΜΑΝΟΥΗΛ** του Γεωργίου
3. **ΖΑΜΑΝΤΑΚΗΣ RAMAZAN** του Γιουλμάς
4. **ΝΙΚΗΤΑΡΑΣ ΣΤΕΛΙΟΣ** του Θωμά
5. **ΞΥΠΑΣ ΚΩΝ/ΝΟΣ** του Φραντζή
6. **ΣΑΛΟΝΙΚΙΟΣ ΝΙΚΟΛΑΟΣ** του Παντελή

**ΥΠΑΓΟΝΤΑΙ ΡΟΔΑ ΚΑΙ ΚΤΕΛ**

# ΕΚΛΟΓΕΣ ΣΤΟ ΣΥΝΔΙΚΑΤΟ *Συγκοινωνιών Δωδ/νήσου*



7. **ΧΡΙΣΤΟΦΑΚΗΣ ΑΛΕΚΟΣ** του Ανδρέα

***ΑΝΕΞΑΡΤΗΤΗ ΠΑΡΑΤΑΞΗ***
***«ΠΡΩΤΑ Η ΡΟΔΑ»***
***ΥΠΟΨΗΦΙΟΙ***
***ΓΙΑ ΔΙΟΙΚΗΣΗ ΤΟΥ ΣΥΝΔΙΚΑΤΟΥ***

1. **ΑΜΠΕΛΑΣ ΤΣΑΜΠΙΚΟΣ** του Αγαπητού
2. **ΔΟΥΓΑΝΙΩΤΗΣ ΓΕΩΡΓΙΟΣ** του Ιωάννη
3. **ΚΑΝΤΙΔΑΚΗΣ ΝΕΚΤΑΡΙΟΣ** του Δημητρίου
4. **ΚΟΝΤΟΣ ΝΙΚΗΤΑΣ** του Ιωάννη
5. **ΚΡΗΤΙΚΟΣ ΓΕΩΡΓΙΟΣ** του Κυριάκου
6. **ΚΡΥΣΤΑΛΛΗΣ ΕΥΡΥΠΙΔΗΣ** του Θεοδώρου
7. **ΝΑΚΚΑΣ ΕΜΜΑΝΟΥΗΛ** του Ευσταθίου
8. **ΠΛΑΓΓΕΤΗΣ ΦΡΑΓΚΟΥΛΗΣ** του Εμμανουήλ
9. **ΣΤΑΜΠΟΛΗΣ ΠΑΝΑΓΙΩΤΗΣ** του Σταύρου
10. **ΧΑΤΖΗΣΤΑΜΑΤΑΣ ΜΙΧΑΗΛ** του Αναστασίου

***ΓΙΑ ΕΛΕΓΚΤΙΚΗ ΕΠΙΤΡΟΠΗ***

1. **ΘΕΟΔΩΡΙΔΗΣ ΠΟΛΥΚΑΡΠΟΣ** του Γρηγορίου
2. **ΚΑΤΣΟΥΔΑΣ ΠΑΝΤΕΛΗΣ** του Κωνσταντίνου

***ΓΙΑ Ε.Κ.Ρ.***

1. **ΔΟΥΓΑΝΙΩΤΗΣ ΓΕΩΡΓΙΟΣ** του Ιωάννη
2. **ΚΑΝΤΙΔΑΚΗΣ ΝΕΚΤΑΡΙΟΣ** του Δημητρίου
3. **ΚΟΝΤΟΣ ΝΙΚΗΤΑΣ** του Ιωάννη
4. **ΚΡΗΤΙΚΟΣ ΓΕΩΡΓΙΟΣ** του Κυριάκου
5. **ΝΑΚΚΑΣ ΕΜΜΑΝΟΥΗΛ** του Ευσταθίου
6. **ΣΤΑΜΠΟΛΗΣ ΠΑΝΑΓΙΩΤΗΣ** του Σταύρου

***ΓΙΑ Ο.Σ.Μ.Ε.***

1. **ΔΙΑΜΑΝΤΗΣ ΒΑΣΙΛΗΣ** του Κοσμά
2. **ΚΟΝΤΟΣ ΝΙΚΗΤΑΣ** του Ιωάννη
3. **ΠΛΑΓΓΕΤΗΣ ΦΡΑΓΚΟΥΛΗΣ** του Εμμανουήλ
4. **ΣΤΑΜΠΟΛΗΣ ΠΑΝΑΓΙΩΤΗΣ** του Σταύρου

## ΣΥΛΛΗΨΕΙΣ ΑΝΗΛΙΚΩΝ
### για απόπειρα κλοπής στο Jumbo

**Αστυνομικοί της Υποδιεύθυνσης Ασφαλείας Ρόδου συνέλαβαν την 26η Νοεμβρίου 2006 και ώρα 2100 5 ανήλικους ηλικίας, 14, 12, 10, 11 και 12 ετών που εισήλθαν στο κατάστημα πώλησης παιδικών ειδών και παιχνιδιών Jumbo στην εθνική οδό Ρόδου – Λίνδου και αποπειράθηκαν να το κλέψουν.**

Εγιναν αντιληπτοί από υπάλληλο της επιχείρησης που ειδοποίησε την αστυνομία.

Οι αστυνομικοί συνέλαβαν μάλιστα και τους γονείς των δυο πρώτων ανήλικων για παραμέληση εποπτείας των παιδιών τους.

Η δικογραφία θα υποβληθεί σήμερα στην Εισαγγελία Πλημμελειοδικών Ρόδου για τα περαιτέρω.


ΜΠΡΟΝΤΕΡΥ

Κουρτίνα - χαλί - λευκά είδη - παρκέ
Εμπόριο - διακόσμηση - τεχνική υποστήριξη

12.500 σχέδια κουρτίνας
890 διαφορετικά σχέδια χαλιού
2.500 μοκέτες
220 σχέδια παρκέ laminate
600 είδη παρκέ και συνθετικού πατώματος
350 σχέδια κουρτινόξυλων
διάφορα είδη σκίασης
Με μεγάλη ποικιλία λευκών ειδών
σεντόνια, παπλώματα,
ριχτάρια, κουβέρτες, σεμέν








**Κεντρικό Κατάστημα**
Λεωφόρος Λίνδου 221, 851 00, Ρόδος
Τηλέφωνο : +30 2241 0 69939
Fax : +30 2241 0 60099

**Υποκατάστημα**
Κων. Υδραίου 53, 851 00, Ρόδος
Τηλέφωνο : +30 2241 0 36279
Fax : +30 2241 0 76650

# sports

**ΕΠΙΜΕΛΕΙΑ:**
ΚΩΣΤΑΣ ΚΑΣΤΑΝΑΚΗΣ
ΜΙΧΑΛΗΣ ΜΑΧΛΗΣ
ΔΕΣΠΟΙΝΑ ΔΕΛΑΠΟΡΤΑ

## ΝΕΕΣ ΚΑΤΕΥΘΥΝΣΕΙΣ

ΕΡΓΟΓΟΝΑ
ΒΟΗΘΗΜΑΤΑ
ΠΡΟΪΟΝΤΑ
ΑΘΛΗΤΙΚΗΣ
ΔΙΑΤΡΟΦΗΣ



σελ. 17

## ΔΙΑΒΑΣΤΕ ΣΗΜΕΡΑ

Γ' ΕΘΝΙΚΗ

ΔΙΑΓΟΡΑΣ

### Λύση συμβολαίων

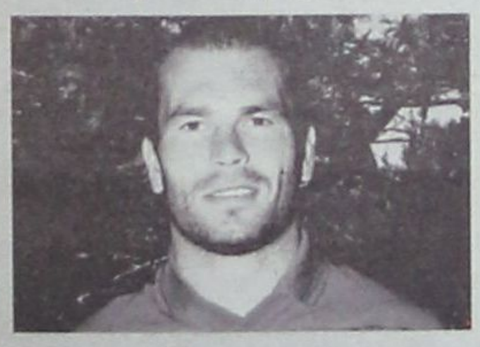

σελ. 16

ΙΑΛΥΣΟΣ

### «ΠΟΝΑΕΙ »



### στην άμυνα

ΜΙΚΤΕΣ

### Σήμερα το φιλικό με Διαγόρα Βατίου

σελ. 19

# ΑΡΩΜΑ Β' ΕΘΝΙΚΗΣ



«Ανοιξε» η όρεξη στους ποδοσφαιριστές της Ρόδου, μετά τις τελευταίες επιτυχίες

• Σε τροχιά ανόδου βρίσκεται η Ρόδος, η οποία αύριο δίνει το εξ` αναβολής παιχνίδι με τον Ο.Φ. Ιεράπετρας και έχει την ευκαιρία να βρεθεί μόνη δεύτερη, στον βαθμολογικό πίνακα. • Πληρώθηκαν το πριμ της νίκης με αντίπαλο τον Βύζαντα, ενώ τις επόμενες ημέρες αναμένεται να τους καταβληθεί και αυτό της νίκης με τον Διαγόρα

**Εντυπωσιακή, μπορεί να χαρακτηριστεί η μέχρι τώρα πορεία της Ρόδου στο πρωτάθλημα της Γ' Εθνικής κατηγορίας. Τα «ελάφια» για μία ακόμη αγωνιστική, έφυγαν με τους τρεις βαθμούς της νίκης από το γήπεδο και μάλιστα από το μεγάλο ντέρμπι του Δωδεκανησιακού ποδοσφαίρου, με αντίπαλο τον συμπολίτη Διαγόρα.**

Συνέχεια σελ 16

ΠΡΩΤΑΘΛΗΜΑΤΑ ΕΠΣΔ

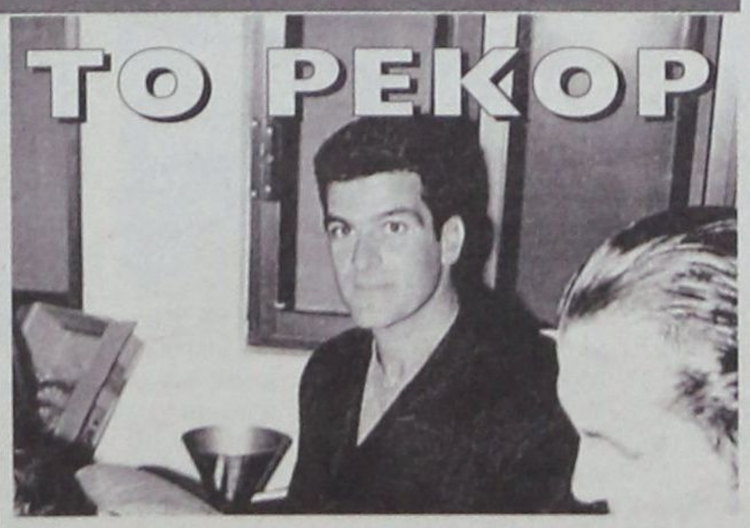


### ΤΗΣ ΔΗΜΗΤΡΑΣ Δ.

σελ. 18

ΝΑΟΔ

### ΣΤΗΝ ΔΗΜΟΣΙΟΤΗΤΑ

η επιστολή διαμαρτυρίας για το «ακτοπλοϊκό»



σελ. 18

ΠΡΩΤΑΘΛΗΜΑΤΑ ΕΠΟ Γ' ΕΘΝΙΚΗ

# ΛΥΣΕΙΣ ΣΥΜΒΟΛΑΙΩΝ

## • «Ανοιξε» η πόρτα της εξοδου από τον Διαγόρα
## • Αρχή με τους Εγκρέσσι, Τυράτσκι, Γκέρτσακ

**Ανασύνταξη σήμανε χθες στον Διαγόρα με σκοπό την καλύτερη δυνατή πορεία από δω και πέρα και αν είναι δυνατόν να επιστρέψει από την ερχόμενη αγωνιστική στις επιτυχίες, μετά την βαριά ήττα από την Ρόδο στο τοπικό ντέρμπι του Δημοτικού Σταδίου, προχθές Κυριακή.**

Ο πρόεδρος και οι Διοικούντες συγκάλεσαν χθες ευρεία σύσκεψη με την παρουσία και της τεχνικής ηγεσίας. Ο Κώστας Χρυσοχοΐδης και οι συνεργάτες του συζήτησαν για πολλή ώρα την δημιουργηθείσα μετά το άτυχο αποτέλεσμα κατάσταση, όπως ήταν άλλωστε φυσικό. Αμεσα ζήτησαν ενημέρωση από τον προπονητή της ομάδας και τους συνεργάτες του. Ο Ντανιέλ Μπατίστα είπε τις απόψεις του αλλά έκανε και τις εισηγήσεις του στην Διοίκηση της ΠΑΕ η οποία περιλαμβάνει την λύση των συμβολαίων τριών κοινοτικών παικτών οι οποίοι φέτος τουλάχιστον δεν έχουν

- Πρόκειται για τους τρεις κοινοτικούς Νόρμπερτ Τυράτσκι, Πιότρ Γκέρτσακ αλλά και τον Γκάμπορ Εγκρέσσι για τον οποίο έχει ήδη εκφρασθεί σε δηλώσεις του στο παρελθόν ο κώουτς της ομάδας Ντανιέλ Μπατίστα. Η σύσκεψη των Διοικούντων κρατούσε μέχρι αργά το βράδυ και θα επακολουθούσε αμέσως μετά τις εισηγήσεις και την συζήτηση με τον προπονητή συνάντηση με τους παίκτες για να παρθεί η οριστική απόφαση. Μέχρι την ώρα που εγράφοντο αυτές οι γραμμές δεν είχε ληφθεί οριστική απόφαση για τους τρεις αλλά το πιο πιθανόν είναι πώς θα αποτελέσουν οριστικά παρελθόν από τον Διαγόρα. Είναι ξεκάθαρο πώς μπαίνει το μαχαίρι στο κόκαλο από κάθε άποψη. Παίρνονται άμεσα αποφάσεις και δίδονται λύσεις με από τον προβληματισμό μετά το άτυχο 3-1 της περασμένης Κυριακής.

Στον αγωνιστικό τομέα πάντως ο Διαγόρας θέλει πάση θυσία την νίκη στον Κυριακάτικο αγώνα με τον Ατσαλένιο που θεωρείται από τις πιο δυνατές ομάδες του Ομίλου. Στο ματς αυτό θα εκτίσει την ποινή της μιας αγωνιστικής ο Σάββας Παφιάκης ενώ το με τον Βύζαντα. Ολοι οι υπόλοιποι παίκτες είναι στην διάθεση του Ντανιέλ Μπατίστα ο οποίος με τους συνεργάτες του ξεκίνησε την προετοιμασία για τον αγώνα της Κυριακής με την ομάδα της Κρήτης. Χθες όσοι έπαιξαν με την Ρόδο έκαναν χαλάρωμα ενώ όσοι δεν αγωνίσθηκαν προπονήθηκαν κανονικά και το ίδιο θα κάνουν και σήμερα.

## ΕΠΑΕ Β` και Γ` Εθνικής Κλήσεις σε απολογία

**Η Πρωτοβάθμια Πειθαρχική Επιτροπή της Ενωσης Επαγγελματικού Ποδοσφαίρου Β', Γ' Εθνικής Κατηγορίας κάλεσε σε απολογία, την Πέμπτη 30/11/2006 και ώρα 10:00, τις παρακάτω ΠΑΕ, ΤΑΠ και φυσικά πρόσωπα:**

Την ΠΑΕ ΔΙΑΓΟΡΑΣ και τον Β. ΑΘΑΝΑΣΙΟΥ (εκπρόσωπος) για παράβαση των άρθρων 1, 5, 71, 72 και 77 του ΚΑΠ (ΠΑΕ ΔΙΑΓΟΡΑΣ -ΠΑΕ ΠΑΝΑΙΤΩΛΙΚΟΣ4-11-2006).

## Τέλος ο Σταθόπουλος

**Ανεξήγητη χαρακτήρισε ο Στάθης Σταθόπουλος την αγωνιστική κάμψη του Παναιτωλικού μετά το παιχνίδι κυπέλλου με τον ΟΦΗ.«Μέχρι το ματς με τον Βύζαντα πηγαίναμε μια χαρά. Και στο ματς με τον ΟΦΗ για το Κύπελλο, παίξαμε καλά όπως διαπίστωσαν και όσοι το παρακολούθησαν από την τηλεόραση», τόνισε χαρακτηριστικά στη συνέντευξη τύπου που παραχώρησε χθες ο πρώην πλέον τεχνικός του Παναιτωλικού, από τον πάγκο του οποίου παραιτήθηκε μετά την ήττα από τον ΠΑΟ Βάρδας την Κυριακή.**

«Μετά όμως άρχισε ένα σερί αγώνων που για μένα είναι ανεξήγητο το γιατί δεν τους κερδίσαμε. Δεν μπορώ να εξηγήσω ούτε το πώς χάσαμε από τον ΠΑΟ Βάρδας. Μετά από αυτό αποφάσισα να φύγω από την ομάδα», πρόσθεσε. Και κατέληξε λέγοντας: «Ο επόμενος προπονητής του Παναιτωλικού θα βρει μια πολύ καλά οργανωμένη ομάδα. Ελπίζω να καταφέρει να αλλάξει το κλίμα. Θέλω να ευχαριστήσω τη διοίκηση για τη συνεργασία, αλλά και τον κόσμο». Ο Σταθόπουλος ανέλαβε το καλοκαίρι του 2005 τον Παναιτωλικό, οι διοικούντες τον οποίο θέλουν ο αντικαταστάτης του να είναι γνωστός και έμπειρος.

## Πελατειακή σχέση

**Πρώτα βγαίνει η ψυχή και μετά το... χούι, λέει ο λαός και στον ΠΟΑ μάλλον ταυτίζονται απόλυτα με αυτή τη λαϊκή ρήση.**

Γιατί πολύ απλά οι Ατσαλενιώτες, κερδίζουν πλέον από... συνήθεια στο γήπεδό τους άσχετα αν κυρίως χθες, τους βγήκε η... ψυχή μέχρι να τα καταφέρουν. Το 2-1 επί του Βύζαντα είναι μια τεράστια επιτυχία για τον ΠΟΑ, γιατί επιτεύχθηκε επί του ισχυρότερου αντιπάλου που ήρθε φέτος στο προσφυγικό προάστιο και χωρίς να αγωνίζεται ο Ουμ που "λαβωμένος" από την τελευταία προπόνηση ήταν στην εξέδρα. Οσο για τα συστατικά της επιτυχίας, απλά αλλά και... μοναδικά. Ο ΠΟΑ κέρδισε γιατί είχε πάθος και αξιοποίησε τις μισές ευκαιρίες που δημιούργησε, γιατί έχει μάθει να κερδίζει στο γήπεδο του ακόμα και όταν δεν είναι καλός και γιατί ο Βύζαντας είναι ο καλύτερος... πελάτης. Ακόμα και φέτος που οι Μεγαρίτες ήταν καλύτεροι από κάθε άλλη χρονιά και μάλιστα είχαν δοκάρι στις καθυστερήσεις, ηττήθηκαν όπως κάνουν πάντα.

## Ξεκαθαρίζουν τα πράγματα

**Η φαίστειο έτοιμο να εκραγεί είναι η Παναχαϊκή μετά την προχθεσινή ήττα από το Κορωπί.** Ο κόσμος δεν μπορεί να δεχθεί και άλλες ταπεινώσεις και ο Πρόεδρος Κώστας Μακρής καλείται να πάρει αποφάσεις για το μέλλον της Παναχαϊκής. Αυτός πληρώνει, αυτός πρέπει να πάρει αποφάσεις. Σύμφωνα με όλες τις ενδείξεις είναι προβληματισμένος από την εικόνα της ομάδος και σκέφτεται πολλά πράγματα. Χθες το βράδυ παρότι ρωτήθηκε αν υπάρχει θέμα προπονητή αρνήθηκε να απαντήσει λέγοντας: «Οταν δεν μπορείς να κερδίσεις ομάδες σαν το Κορωπί πρέπει να ντρεπόμαστε. Θα αναζητήσω τα αίτια των κακών εμφανίσεων για να αλλάξει η εικόνα της ομάδος. Δεν θα πάρω αποφάσεις εν βρασμώ, αλλά με ηρεμία για το καλό της ομάδος. Θα μιλήσω με τους συνεργάτες μου, θα μιλήσω με τον Φυλακούρη και μετά θα πράξω ανάλογα. Αυτούς τους παίκτες δεν τους πήρε ο Μακρής, άλλοι έχουν την ευθύνη. Κάποιοι από αυτούς που παίζουν στην Παναχαϊκή όχι μόνο δεν αξίζει να πληρώνονται, αλλά πρέπει να πληρώνουν για να είναι στην ομάδα!!

**ΜΙΛΑΕΙ ΜΕ ΤΟΝ ΦΥΛΑΚΟΥΡΗ**

Σήμερα ο Κώστας Μακρής θα μιλήσει με τον Τότη Φυλακούρη για να συζητήσουν τα αίτια των κακών εμφανίσεων. Ο Κώστας Μακρής σκέφτεται τα πάντα και ουδείς από τους συνεργάτες του γνωρίζει τις προθέσεις του. Ο Τότης Φυλακούρης δεν προτίθεται να παραιτηθεί και η σημερινή συνάντηση είναι κρίσιμη. Ο Κώστας Μακρής ενημερώθηκε χθες βράδυ για φήμες που κυκλοφόρησαν ότι υπάρχει σκέψη αν αλλάξει προπονητή να κατεβάσει την Κυριακή ο Βέλικο Ντόβενταν στο Αγρίνιο και απάντησε: «Δεν έχω πάρει καμία απόφαση. Όμως δηλώνω ότι αν αποφασίσω αλλαγή τεχνικής ηγεσίας, τότε δεν θα φύγει μόνο ο Φυλακούρης. Θα φύγει όλο το τεχνικό επιτελείο. Αλλά δεν είναι σίγουρο τίποτα και σήμερα θα παρθούν οι οριστικές αποφάσεις».

# ΑΡΩΜΑ Β' ΕΘΝΙΚΗΣ

*ΣΥΝΕΧΕΙΑ ΑΠΟ ΤΗΝ ΣΕΛΙΔΑ 15*

Η νίκη την ανέβασε στην τρίτη θέση του βαθμολογικού πίνακα (21 βαθμούς) και οι ελπίδες για την επιστροφή της ομάδας στην Β' Εθνική κατηγορία έγιναν περισσότερες. Η διαφορά της από τον πρώτο Αγ. Δημήτριο, βρίσκεται στους έξι βαθμούς (27), όμως μπορεί να μειωθεί στους τρεις, καθώς αύριο οι «πράσινοι» θα δώσουν το εξ` αναβολής παιχνίδι της 6ης αγωνιστικής στην Κρήτη, με αντίπαλο τον Ο.Φ. Ιεράπετρας. Χθες στον απόηχο της νίκης κόντρα στους «κυανέρυθρους», πραγματοποιήθηκε η καθιερωμένη προπόνηση της ομάδας, η οποία όπως κάθε Δευτέρα μετά από αγώνα, ήταν χωρισμένη σε δύο γκρουπ. Το πρώτο το οποίο προπονήθηκε σε χαλαρούς ρυθμούς και το δεύτερο που αρχικά γυμνάστηκε με εκπαιδευτικά παιχνίδια και στην συνέχεια πίσω από τις εστίες του Δημοτικού Σταδίου έπαιξε δίτερμα. Η προετοιμασία της Ρόδου για το εξ` αναβολής παιχνίδι θα ολοκληρωθεί σήμερα το πρωί, ενώ στην συνέχεια ο Στράντζαλης θα ανακοινώσει τους 18 που θα συμπεριλάβει στην αποστολή.

Τα μοναδικά προβλήματα τραυματισμού που αντιμετωπίζει ο προπονητής της ομάδας Γιώργος Στράντζαλης για το παιχνίδι είναι τα γνωστά των τελευταίων ημερών και έχουν να κάνουν με τους δύο τραυματίες: Αθανασίου και Κωνσταντάκη.

Χθες μετά το τέλος της προπόνησης η διοίκηση μοίρασε στους ποδοσφαιριστές το πριμ της νίκης κόντρα στον Βύζαντα, ενώ τις επόμενες ημέρες αναμένεται να πράξει το ίδιο και για την νίκη με αντίπαλο τον Διαγόρα.

**ΕΠΙΣΤΟΛΗ**
**«ΚΑΚΙΑΣ ΣΚΑΛΑΣ»**

Μετά την προχθεσινή μεγαλειώδη νίκη της, η ομαδάρα μας, απέδειξε για άλλη μια φορά ποιος είναι το αφεντικό της Δωδεκανήσου εντός και εκτός των αγωνιστικών χώρων.

Με την σειρά μας θέλουμε να ευχαριστήσουμε όλη την οικογένεια της Ρόδου από τον αξιότιμο πρόεδρο κύριο Ηλιακίδη Χρήστο μέχρι και τον τελευταίο υπηρέτη αυτής της υπερομάδας, αλλά χωριστά θα θέλαμε να συγχαρούμε τον αντιδήμαρχο Ροδίων και μακροβιότερο δημοτικό σύμβουλο κ. Κάλλιστο Διακογεωργίου για την όλη του συνεισφορά στο κτίσιμο της ομάδας μας.

Ομως πρωταγωνιστές της όλης γιορτής ήταν και θα είναι ο προπονητής και όλο το τεχνικό «τιμ» καθώς και οι παίκτες που έδωσαν τον καλύτερο εαυτό τους για να έρθει το επιθυμητό αποτέλεσμα.

Τέλος το γεγονός που χρήζει ιδιαίτερης μνείας είναι ο κόσμος που παρακολούθησε τον αγώνα και ιδιαίτερα το ήθος του σύνδεσμου μας που τήρησε στο έπακρο τις αρχές με τις οποίες λειτουργεί όλα αυτά τα χρόνια και προάγουν το φίλαθλο πνεύμα.

Δυστυχώς όμως παρόλο που είχαν δοθεί αμοιβαίες υποσχέσεις και από τις δύο πλευρές αυτές δεν τηρήθηκαν και θέλουμε να επισημάνουμε μερικά μελανά σημεία που στιγμάτισαν τον αγώνα:

Α) Εισβολή από τους οργανωμένους φιλάθλους του Διαγόρα με την χρήση καπνογόνων (πλην μερικών εξαιρέσεων) από την θύρα 5

Β) Η εγκληματική ενέργεια ρίψης φωτοβολίδων με όπλο και καπνογόνων στην μεριά του συνδέσμου μας (πριν και κατά την διάρκεια του αγώνα) με αποτέλεσμα να τεθεί σε κίνδυνο η σωματική ακεραιότητα παιδιών αλλά και ενηλίκων που μας τίμησαν με την παρουσία τους. Μερικοί εκ των οποίων και επώνυμοι Ροδίτες καταξιωμένοι στο χώρο τους.

Επίσης θέλουμε να επισημάνουμε το γεγονός της βαθμολογικής μας θέσης που μας δίνει το δικαίωμα δειλά – δειλά να ελπίζουμε σε ένα καλύτερο μέλλον της ομάδας. Καλούμε όλους τους καταξιωμένους παράγοντες που υπηρέτησαν αλλά και αυτούς που θέλουν να βοηθήσουν να συστρατευθούν και να πλαισιώσουν την παρούσα διοίκηση που μας χρειάζεται όλους μας, για να συνεχίσουμε να ατενίζουμε το μέλλον με αισιοδοξία.

Υ.Γ: Ολοι μαζί
στην Α' Εθνική
Ρόδος σ' ευχαριστούμε!!!

**ΕΥΧΑΡΙΣΤΗΡΙΟ**

Με την παρούσα θα θέλαμε να ευχαριστήσουμε την αστυνομική δύναμη για τα μέτρα που έλαβε και για την συνεργασία που είχε μαζί μας με αποτέλεσμα να μην δημιουργηθούν έκτροπα παρά μόνο μεμονωμένα περιστατικά. Ειδικότερα θα θέλαμε να ευχαριστήσουμε τον επικεφαλής προϊστάμενο μέτρων τάξεως κ. Νικολόπουλο Φώτη αστυνόμο Α', τους αξιωματικούς και λοιπούς αστυνομικούς που πήραν μέρος στα μέτρα τάξης, στο τοπικό ντέρμπι της ομάδος μας (ΠΑΕ Ρόδος) και της ομάδος του ΠΑΟ Διαγόρα.

**Με εκτίμηση**
**Το Δ.Σ. Σ.Φ.Ρ.**
**Κακιά Σκάλα**

ΠΡΩΤΑΘΛΗΜΑΤΑ ΕΠΟ - ΠΕΡΙΦΕΡΕΙΑΚΟ

# «ΠΟΝΑΕΙ» ΣΤΗΝ ΑΜΥΝΑ

## *Αμφίβολοι για το αυριανό ντέρμπι με τον Κλεάνθη οι τραυματίες Φωτεινής Γ. και Γκαρής*

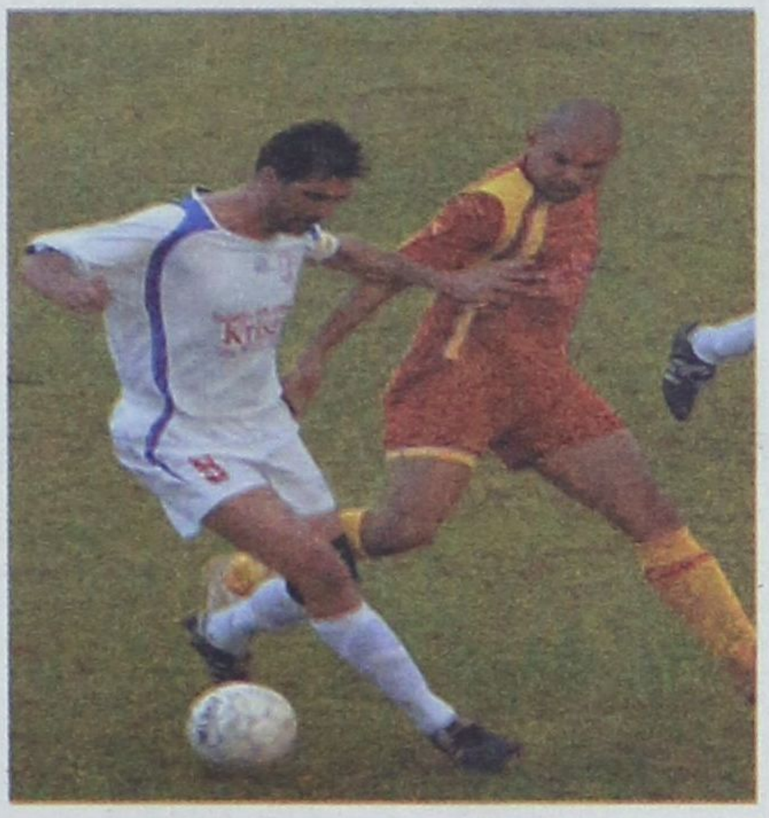

**Για άλλη μια αγωνιστική ο Ιάλυσος παρουσιάζει πολύ καλό αγωνιστικό πρόσωπο, όμως δεν καταφέρνει να φτάσει στην. νίκη.**

Συγκεκριμένα, οι «ερυθροκίτρινοι» βρέθηκαν στο ματς με το Μοσχάτο μπροστά με δύο γκολ διαφορά, όμως κυρίως η απειρία των ποδοσφαιριστών του Ιάλυσου ήταν αρκετή ώστε το παιχνίδι να γυρίσει και οι δύο ομάδες να έρθουν τελικά ισόπαλες.

Τώρα ο Ιάλυσος προετοιμάζεται για το αυριανό ντέρμπι με αντίπαλο τον Κλεάνθη. Οι δύο ομάδες του νησιού μας θα βρεθούν για πρώτη φορά αντιμέτωπες στα πλαίσια του Περιφερειακού Πρωταθλήματος. Τα κίνητρα για την νίκη στο στρατόπεδο του Ιάλυσου είναι αρκετά, αφού αγωνίζεται εκτός έδρας και μια νίκη θα του αναπτερώσει το ηθικό.

Βέβαια, τα ντέρμπι και ιδίως του νησιού μας, είναι κατά παράδοση αμφίρροπα. Δεν υπάρχουν φαβορί και άουτσάιντερ και στον Ιάλυσο το γνωρίζουν πολύ καλά αυτό και γι' αυτό δεν επαναπαύονται στην άσχημη βαθμολογική θέση του αντιπάλου τους.

Για το αυριανό παιχνίδι ο Δελαπόρτας έχει να αντιμετωπίσει δύο σοβαρά προβλήματα που αφορούν την άμυνά του, καθώς οι Γ. Φωτεινής και Γκαρής πιθανότατα δεν θα είναι σε θέση να αγωνιστούν, αφού ο πρώτος δεν ξεπέρασε τον τραυματισμό του στον δικέφαλο και ο δεύτερος υπέστη κάκωση στον τένοντα στο ματς με το Μοσχάτο.

Η προετοιμασία για το ματς ολοκληρώνεται με την σημερινή προπόνηση που θα πραγματοποιηθεί στο Οικονομίδειο στις 3:30 μ.μ.

## ΣΤΗΝ ΠΕΙΘΑΡΧΙΚΗ Ο ΖΑΝΕΤΙΔΗΣ

**Η Κεντρική Επιτροπή Διαιτησίας κατά την τελευταία της συνεδρίαση, και αφού εξέτασε τις εκθέσεις των παρατηρητών διαιτησίας στους αγώνες για την 12η αγωνιστική του πρωταθλήματος Super League Ελλάδα 2007, αποφάσισε μεταξύ άλλων ότι:** Στον αγώνα Παναθηναϊκός - Απόλλων Καλαμαριάς ο διαιτητής Ζανετίδης Κ. (ΣΔΠ Δωδεκανήσου) παραπέμπεται στο Π.Ο. γιατί βαθμολογήθηκε με 5 στην εφαρμογή του κανονισμού από τον παρατηρητή του Παπαδάκο Σ. (ΣΔΠ Λακωνίας).

# ΠΕΡΙΜΕΝΕΙ ΤΟΝ ΠΕΡΟ

**Σήμερα ολοκληρώνεται η προετοιμασία του Κλεάνθη για το αυριανό ντέρμπι με τον Ιάλυσο. Η ομάδα του Παραδεισίου δεν έχει πετύχει ως τώρα και τα καλύτερα αποτελέσματα στην πρώτη της συμμετοχή στο Περιφερειακό Πρωτάθλημα αλλά αισιοδοξεί πως με το αυριανό παιχνίδι θα κάνει μια νέα αρχή.**

Ο Κλεάνθης προέρχεται απ' την βαριά ήττα με σκορ 4-0 απ' τον Ερμή Κ. και είναι φυσικό η ψυχολογία των ποδοσφαιριστών του να μην είναι η καλύτερη δυνατή. Ομως τα ντέρμπι είναι ντέρμπι και σ' αυτά τα παιχνίδια νικητής βγαίνει όποιος παρουσιάζεται με περισσότερο πάθος, δύναμη και ψυχραιμία. Αυτά τα συστατικά θέλουν να βάλουν στο παιχνίδι τους οι «ερυθρόμαυροι» ώστε να φτάσουν σε μια σημαντική νίκη, που θα είναι και η πρώτη εντός έδρας.

Τροχοπέδη σ' αυτή την προσπάθεια θα είναι για άλλη μια φορά τα προβλήματα που αντιμετωπίζει η ομάδα. Ως γνωστόν οι τραυματίες Γαλανός, Μαχλής και ο τιμωρημένος Αντωνούρης θα απουσιάσουν για πολύ καιρό ακόμη. Πέραν αυτών, θα απουσιάσει ο νεαρός Φασάκης, ο οποίος μετέβη στην Θεσσαλονίκη μετέχοντας σε εκπαιδευτική εκδρομή και η συμμετοχή του ήταν υποχρεωτική, ενώ αμφίβολος παραμένει ο επίσης τραυματίας Πέρος, η κατάσταση του οποίου θα διαπιστωθεί σήμερα.

Στα ευχάριστα είναι η επιστροφή του πιο δημιουργικού χαφ της ομάδας για φέτος, Γιώργου Κρομμύδα από τιμωρία μιας αγωνιστικής.

Τέλος, η διοίκηση του Κλεάνθη στην προσπάθειά της να αποφύγει τα έξοδα μετακινήσεως των διαιτητών έκανε πρόταση στην αντίστοιχη του Ιάλυσου να οριστούν διαιτητές του Νομού μας, όμως οι διοικούντες των «ερυθροκίτρινων» αρνήθηκαν.



*Επιστρέφει απ' την τιμωρία του ο νεαρός μέσος του Κλεάνθη*

# ΝΕΕΣ ΚΑΤΕΥΘΥΝΣΕΙΣ

## ΕΡΓΟΓΟΝΑ ΒΟΗΘΗΜΑΤΑ
### Προϊόντα αθλητικής διατροφής

(Γ' ΜΕΡΟΣ)



Κατερίνα Χατζηνικολάου - Χασταλή

**Πρωτεΐνες. Η πρόσληψη πρωτεϊνών σε μορφή σκευάσματος είναι πολύ διαδεδομένη κυρίως στους αθλητές δύναμης. Τα πρωτεϊνούχα σκευάσματα, στοχεύουν στην αύξηση της μυϊκής μάζας και της δύναμης του αθλητή, αλλά και στην αποκατάσταση της πρωτεΐνης, η οποία καταναλώνεται κατά τη διάρκεια της άσκησης. Στην αγορά διατίθενται πολλά πρωτεϊνούχα σκευάσματα για αθλητές σε μορφή ροφήματος, σκόνης, ταμπλέτας και περιέχουν συνήθως πρωτεΐνες υψηλής βιολογικής αξίας (ζωϊκές πρωτεΐνες).**

Η συνιστώμενη ποσότητα πρωτεΐνης για τους μη αθλητές είναι συνήθως 0,8gr ανά κιλό σωματικού βάρους (RDA). Στον χώρο του αθλητισμού η πρόσληψη πρωτεϊνών είναι μεγαλύτερη από αυτή των μη αθλητών, αλλά ποικίλει ανάλογα με το άθλημα. Πολλοί ερευνητές συνιστούν μία πρόσληψη πρωτεϊνών σε αθλητές, όχι υψηλότερη από το διπλάσιο του RDA, δηλαδή 1,6gr ανά κιλό σωματικού βάρους. Μεγαλύτερες ποσότητες από αυτές, παρ' όλο που είναι ανεκτές στους περισσότερους αθλητές, μακροχρόνια μπορεί να προκαλέσουν προβλήματα υγείας. Η υπερκατανάλωση πρωτεΐνης επιβαρύνει σημαντικά όργανα του σώματος, όπως τα νεφρά και το συκώτι. Σε βάθος χρόνου η πρόσληψη μεγαλύτερης ποσότητας πρωτεΐνης έχει συνδεθεί επίσης με τον αυξημένο κίνδυνο καρδιαγγειακών νοσημάτων, υπέρτασης και μορφών καρκίνου.

Είναι πολύ σημαντικό ο αθλητής να προσλαμβάνει την **απαιτούμενη** ποσότητα πρωτεϊνών μέσω της διατροφής και όχι μέσω πρωτεϊνούχων σκευασμάτων για να ελαχιστοποιούνται οι πιθανοί κίνδυνοι που προκαλούνται από την υπερκατανάλωση.

**Αμινοξέα.** Τα συμπληρώματα αμινοξέων έχουν γίνει πολύ δημοφιλή στους χώρους άθλησης (αθλήματα ισχύος) και ιδιαίτερα μεταξύ των body builders, επειδή υποτίθεται πως διαγείρουν την μυϊκή ανάπτυξη. Κάποια από τα αμινοξέα, βρίσκονται κυρίως στους μυς και χρησιμοποιούνται σαν πηγή ενέργειας στην παρατεταμένη άσκηση, όταν ο μυϊκό γλυκογόνο εξαντλείται. Πιστεύεται ακόμα, ότι η πρόσληψή τους καθυστερεί τον πνευματικό κάματο στα τελευταία στάδια της παρατεταμένης άσκησης.

Τα αποτελέσματα όμως των μέχρι σήμερα πειραματικών ερευνών είναι αντικρούμενα και δεν αποδεικνύουν τις παραπάνω υποθέσεις. Η κατανάλωση μιγμάτων αμινοξέων μπορούν να οδηγήσουν σε διατροφικές ανωμαλίες, καθώς η υπερφόρτωση με ένα αμινοξύ μπορεί να εμποδίσει την απορρόφηση άλλων. Επιπλέον, η πρόσληψή τους μπορεί να προκαλέσει γαστρεντερικές διαταραχές.

**Η κατανάλωση επαρκούς ποσότητας πρωτεϊνών με την καθημερινή διατροφή εξασφαλίζει και την επαρκή πρόσληψη αμινοξέων.**

ΠΡΩΤΑΘΛΗΜΑΤΑ - Ε.Π.Σ.Δ.

# «ΔΕΝ ΠΑΕΙ ΑΛΛΟ»

**Σε εξέλιξη βρίσκεται η κίνηση της Προέδρου του Νομαρχιακού Αθλητικού Οργανισμού της Δωδεκανήσου, Αντριάνας Μπαφίτη, με αφορμή το ακτοπλοϊκό ζήτημα.**

Η Πρόεδρος πριν από δύο περίπου εβδομάδες (14/11) είχε προτείνει (κατέθεσε επίσημη πρόταση) την διακοπή των πρωταθλημάτων, στην Ε.Π.Σ.Δ, η οποία με την σειρά της πραγματοποίησε Δ.Σ., προκειμένου να εξετάσει με ιδιαίτερη προσοχή την πρόταση. Η ανώτατη ποδοσφαιρική αρχή του Νομού, δεν πήρε κάποια ξεκάθαρη απόφαση, καθώς είχε καθοριστεί μερικές ημέρες αργότερα (την προηγούμενη εβδομάδα) συνάντηση όλων των εμπλεκόμενων φορέων στα γραφεία της Νομαρχιακής Αρχής, προκειμένου να συζητηθεί το θέμα σε μεγαλύτερη βάση, καθώς δεν αφορούσε μόνο αυτή.

Αποτέλεσμα της συζήτησης, ήταν η σύνταξη επιστολής διαμαρτυρίας, προς τα αρμόδια Υπουργεία (Εμπορικής Ναυτιλίας και Αιγαίου και Νησιωτικής Πολιτικής) ενώ παράλληλα θα γίνονταν και κοινοποίηση της, στα Μ.Μ.Ε του Νομού, αλλά και της Πρωτεύουσας, προκειμένου να αναδειχθεί το θέμα σε όλη την επικράτεια. Αυτούσια η επιστολή έχει ως εξής:

Οπως καλά γνωρίζετε τα χειμερινά δρομολόγια στο Νομό μας ελαττώνονται σημαντικά και ιδιαίτερα με τη διακοπή των δρομολογίων των διαφόρων πλοίων τύπου καταμαράν, δημιουργήθηκε τεράστιο πρόβλημα στο πρωτάθλημα των ποδοσφαιρικών σωματείων, αλλά και των άλλων αθλημάτων, μπάσκετ, βόλεϊ, στίβου κτλ.

Ιδιαίτερα το πρόβλημα είναι αισθητό στα νησιά της Τήλου, Νισύρου, Καλύμνου, Πάτμου, Λέρου, Λειψών, Καρπάθου, Σύμης, Χάλκης στα οποία η συγκοινωνία είναι ελλιπής, με αποτέλεσμα οι μετακινούμενες αποστολές που θέλουν να αγωνιστούν σ' αυτά τα νησιά να υποχρεώνονται να διανυκτερεύσουν τουλάχιστον 2-3 ημέρες και να εξοντώνονται οικονομικά ή να εφευρίσκουν άλλες λύσεις μετακίνησης, όπως ενοικιάσεις πλοιαρίων, χωρίς εξασφάλιση ορθής ναυσιπλοΐας, με κίνδυνο και της ζωής τους ακόμα.

Το πρόβλημα επιτείνεται, καθόσον τις αποστολές αυτές των ερασιτεχνών αθλητών απαρτίζουν κυρίως μαθητές και εργαζόμενοι, οι οποίοι αδυνατούν να απουσιάζουν συχνά από τις ασχολίες τους,



χωρίς επιπτώσεις για αυτούς, με αποτέλεσμα αφενός την σταδιακή απομάκρυνση τους από τον αθλητισμό και το μαράζωμα του ερασιτεχνικού αθλητισμού και αφετέρου τη διαρραγή της συνοχής του νησιωτικού συμπλέγματος.

Αυτή δυστυχώς είναι η απεικόνιση της ελληνικής πραγματικότητας στην μετά - ολυμπιακή περίοδο, το κράτος προβάλλει την ιδέα «ΝΑΙ ΣΤΟΝ ΑΘΛΗΤΙΣΜΟ» προκειμένου να αποφευχθούν δυσάρεστα κοινωνικά φαινόμενα.

Για το λόγο αυτό οι αθλητικοί φορείς ΝΑΟΔ, ΕΠΣΔ., Τ.Ε. Καλαθοσφαίρισης, Βόλεϊ, ΣΕΓΑΣ, Σύνδεσμοι Διαιτητών κτλ. διαμαρτύρονται έντονα και στέλνουν σήμα κινδύνου προς τους αρμόδιους Υπουργούς (Εμπορικής Ναυτιλίας, Αιγαίου και Νησιωτικής Πολιτικής), Δωδεκανήσιους Βουλευτές ΟΤΙ ΔΕΝ ΠΑΕΙ ΑΛΛΟ. Τα πρωταθλήματα κινδυνεύουν να τιναχθούν στον αέρα!!!

Ο πολυσυζητημένος ερασιτεχνικός αθλητισμός καταρρέει! Οι παράγοντες δεν μπορούν πια να σηκώσουν το μεγάλο οικονομικό βάρος και είναι έτοιμοι να παραδώσουν τα δελτία των αθλητών στις ενώσεις τους.

Η επιστολή αυτή αποτελεί προειδοποίηση - πρόσκληση προς όλους τους αρμόδιους να σταθούν στο ύψος των περιστάσεων, να αναλάβουν τις ευθύνες τους.

Γνωρίζοντας την ευαισθησία που σας διακρίνει γι' αυτούς που κρατούν τα μετερίζια της χώρας μας, ξέρουμε ότι θα συνδράμετε την προσπάθειά μας αυτή και θα ενώσετε τη φωνή σας με τη δική μας προκειμένου όλοι οι αρμόδιοι να καθίσουν στο τραπέζι για να βρεθεί μια δίκαιη λύση. Η Δωδεκάνησος το απαιτεί και το αξίζει. Οι αθλητές μας έχουν δώσει πολλά και έχουν το δικαίωμα της ίσης μεταχείρισης.

Γνωρίζουμε ότι θα σας έχουμε αρωγούς σ' αυτή μας την προσπάθεια.

Σας ευχαριστούμε εκ των προτέρων για την φιλοξενία.

# ΟΛΑ ΡΟΔΙΝΑ

*Εξαιρετικό κλίμα επικρατεί στον Ηρακλή Μ. αφού η ομάδα νίκησε το Σάββατο και βρίσκεται στη δεύτερη θέση*



*Επέστρεψε στις προπονήσεις ο νεαρός μέσος και είναι έτοιμος για το επόμενο παιχνίδι*

**Μετά την τέταρτη συνεχόμενη νίκη που πέτυχε ο Ηρακλής στο πρωτάθλημα, αυτή τη φορά επί της Κατταβιάς, ο σύλλογος των Μαριτσών συνεχίζει να βρίσκεται στην δεύτερη θέση του βαθμολογικού πίνακα μαζί με τον Διγενή.**

Πριν την χθεσινή προπόνηση και στην καθιερωμένη συνάντηση που είχε ο πρόεδρος του συλλόγου Γιώργος Παπαδημήτρης με τους ποδοσφαιριστές της ομάδας αφού αρχικά τους συνεχάρει στην συνέχεια τους ζήτησε να συνεχίσουν την προσπάθειά τους στο πρωτάθλημα με τον ίδιο ζήλο, τονίζοντας τους τα εξής:

«Παιδιά έχουμε πολύ καλή ομάδα και αυτό οφείλεται σε σας. Εμείς σαν Διοίκηση προσπαθούμε να είμαστε εντάξει απέναντι σας. Η καλή σας απόδοση εκτός απ' την προσωπική σας προβολή και καταξίωση έχει φέρει κοντά στην ομάδα και τους φίλους της».

Στην συνέχεια, σειρά πήρε ο προπονητής της ομάδας, Ανδρέας Βλασσόπουλος, ο οποίος αφού έκανε την σχετική κριτική για την αγωνιστική παρουσία της ομάδας στο ματς με την Κατταβιά, συνεχάρει τους ποδοσφαιριστές του και τους ζήτησε να επιδείξουν την ανάλογη σοβαρότητα και στην επόμενη αναμέτρηση για το Πρωτάθλημα με αντίπαλο τον Κλεόβουλο, ώστε να συνεχίσουν την ανοδική πορεία που διέγραψαν τον τελευταίο καιρό.

Η χθεσινή προπόνηση περιελάμβανε χαλάρωμα, ενώ λόγω του αγώνα της Τετάρτης μεταξύ του Κλεάνθη και του Ιάλυσου, το πρόγραμμα των προπονήσεων θα διαφοροποιηθεί και οι προπονήσεις της ομάδας θα συνεχιστούν σήμερα και θα ολοκληρωθούν την Πέμπτη.

Στα αγωνιστικά, ο Βλασσόπουλος δεν έχει στην διάθεσή του τον τραυματία Μαλώτρα, ενώ οι Γ. και Φ. Μπιλιάς αν και δεν αγωνίστηκαν στο ματς του Σαββάτου, θα είναι στην διάθεση του προπονητή τους, αφού ήδη προπονούνται κανονικά.

Μετά την προπόνηση η Διοίκηση κατέβαλε στους ποδοσφαιριστές τον μισθό του Νοεμβρίου, αποδεικνύοντας για άλλη μια φορά την συνέπειά της προς τους ποδοσφαιριστές, ενώ την Πέμπτη μετά την προπόνηση θα τους παραθέσει δείπνο.

Επίσης, η Διοίκηση του συλλόγου προσανατολίζεται στην διοργάνωση Χοροεσπερίδας με ζωντανή μουσική, τις γιορτές των Χριστουγέννων και για τον λόγο αυτό άρχισε ήδη τις ενέργειες για την ανεύρεση της κατάλληλης αίθουσας. Τέλος, οι διοικούντες παρακαλούν όσους φίλους της ομάδας θέλουν να διαφημισθούν στα ημερολόγια του νέου έτους να επικοινωνήσουν με τον Πρόεδρο μέχρι το τέλος του μήνα.

# «Μας κυνηγάει η κακοδαιμονία»

*• Μ' αυτή την δήλωση αποτυπώνει ο προπονητής του Διαγόρα Βατίου Κώστας Λεπτοκαρύδης, τον λόγο που η ομάδα του παραμένει χωρίς νίκη όσο είναι εκείνος στον πάγκο της • Με πολλά προβλήματα ενόψει της Αναγέννησης Εμπ. καθώς είναι τραυματίες οι Μακρής, Μαυρομούστακος, Δημητρόπουλος και τιμωρημένος ο Μπιλιάς*

**Για πέμπτο σερί παιχνίδι έμεινε χωρίς νίκη ο Διαγόρας Β., έχοντας μάλιστα τέσσερις ήττες στα τελευταία παιχνίδια.**

Αυτή η παρατεταμένη αδυναμία να παίρνει θετικά αποτελέσματα η ομάδα, την έχει φέρει κάτω απ' την ζώνη του υποβιβασμού και το άγχος έχει κυριεύσει όλους όσους είναι κοντά της.

Στο τελευταίο παιχνίδι, ο Διαγόρας ηττήθηκε απ' τον Διγενή ενώ είχε προηγηθεί κάτι το οποίο συνέβει και δύο αγωνιστικές πριν στο ματς με τον ΑΕΡΑ. Αυτές οι ήττες έχουν προκαλέσει άσχημη ψυχολογία στους ποδοσφαιριστές της ομάδας, όμως ο προπονητής τους Κώστας Λεπτοκαρίδης προσπαθεί να τους «αφυπνίσει» αλλά και να τους δώσει να καταλάβουν ότι δεν πρέπει να απογοητεύονται, γιατί έχει αρκετά ματς μέχρι τέλος του πρωταθλήματος.

Για την πορεία της ομάδας του, όσο είναι εκεί-



νος προπονητής, αλλά και για την συνέχεια μίλησε στην «δσπορ» ο προπονητής του «γηραιού» Κώστας Λεπτοκαρύδης, ο οποίος τόνισε: «Οσο είμαι εγώ προπονητής, η ομάδα δεν έχει πάρει νίκη όμως παρουσιάζουμε πολύ καλό αγωνιστικό πρόσωπο. Είμαστε απίστευτα άτυχοι, σαν να μας κυνηγάει η κακοδαιμονία. Αυτές οι ήττες, αλλά και η βαθμολογική θέση που έχουμε φέρνουν άγχος, όμως έχω απόλυτη εμπιστοσύνη στους ποδοσφαιριστές μου και είμαι σίγουρος πως αν συνεχίσουμε να δουλεύουμε, όπως τον τελευταίο καιρό, γρήγορα θα βγούμε απ' την άσχημη θέση που βρισκόμαστε., Πάνω απ' όλα πρέπει να έχουν οι ποδοσφαιριστές μου εμπιστοσύνη στις δυνατότητες τους, αλλά και στην ομάδα. Είμαι σίγουρος πως τα αποτελέσματα θα έρθουν».

Στα αγωνιστικά ο Λεπτοκαρίδης πιθανότατα δεν θα μπορεί να υπολογίζει στο επόμενο ματς τους τραυματίες Μάκρα, Μαυρομούστακο, Δημητρόπουλο, αλλά και τον τιμωρημένο Μπιλιά. Σήμερα, ο «γηραιός» έχει φιλικό με την Μικτή Νέων και σ' αυτή θα πάρουν μέρος ποδοσφαιριστές με λιγότερη συμμετοχή στο Πρωτάθλημα.

ΠΡΩΤΑΘΛΗΜΑΤΑ Ε.Π.Σ.Δ. -ΜΙΚΤΕΣ

# ΤΟΥ ΑΡΕΣΕΙ Η ΚΟΡΥΦΗ

*Μόνος πρώτος ο Δαμάγητος στον Β' όμιλο της Β' κατηγορίας μετά την νίκη επί της Ασπίδας, ενώ θέλει νίκη και στην Ψίνθο για να μονιμοποιηθεί στο ρετιρέ της κατηγορίας*

**Εστω και προσωρινά (ο Ηρακλής Λ. έχει ένα παιχνίδι λιγότερο), ο Δαμάγητος έπιασε κορυφή μετά την νίκη επί της Ασπίδας Απ. με σκορ 2-0. Αυτός άλλωστε είναι και ο στόχος της ομάδας απ' την αρχή της σεζόν, το πρωτάθλημα.**

Πάντως, στο παιχνίδι με την Ασπίδα, παρ' όλο που Δαμάγητος δεν ικανοποίησε με την εμφάνισή του έφτασε στην νίκη χωρίς να απειληθεί σε καμιά περίπτωση αφού ήλεγχε τον ρυθμό σ' όλη την διάρκεια της αναμέτρησης.

Παρ' όλη την ανωτερότητά του ο Δαμάγητος, χρειάστηκε ένα ξέσπασμα στο τελευταίο εικοσάλεπτο ήταν καθοριστικό για την νίκη μας, αφού σ' αυτό το διάστημα παρουσιαστήκαμε όπως μας αναλογεί. Τώρα, αν και προσωρινά, βρισκόμαστε στην κορυφή και εκεί θέλουμε να στην νίκη.

Για το παιχνίδι με την ομάδα της Απολακκιάς μίλησε, στην «δσπορ», ο προπονητής του Δαμάγητου, Σταμάτης Κούρος, ο οποίος τόνισε: «Στο ματς με την Ασπίδα, δεν ήμασταν καλοί. Δεν παρουσιάσαμε το πρόσωπο που θέλω, αν και δεν απειληθήκαμε καθόλου. Πιστεύω πως το ξέσπασμα της ομάδας μου το τελευταίο εικοσάλεπτο ήταν καθοριστικό για την νίκη μας, αφού σ' αυτό το διάστημα παρουσιαστήκαμε όπως μας αναλογεί. Τώρα, αν και προσωρινά, βρισκόμαστε στην κορυφή και εκεί θέλουμε να και στη συνέχεια. Μόνη μας σκέψη πλέον, είναι το ματς με την Δόξα Ψίνθου, το οποίο είναι πολύ δύσκολο, αφού απ' τα αποτελέσματα και μόνο μπορεί να αντιληφθεί κανείς πως πρόκειται για μια πολύ καλή ομάδα. Βέβαια εμείς θα αγωνιστούμε με στόχο να πάρουμε ό,τι μας αναλογεί και πιστεύω πως αν βρεθούμε σε καλή μέρα θα πάρουμε άλλη μια σημαντική νίκη».

Η προετοιμασία του Δαμάγητου για το ματς με τη Δόξα, αρχίζει με την σημερινή προπόνηση, με μοναδικό απόντα τον τραυματία Λολάκη, ενώ για



*Στην πρώτη θέση οδήγησε την ομάδα του ο Σταμάτης Κούρος*

μενης αγωνιστικής ο Κούρος δεν θα έχει στην διάθεσή του τον τιμωρημένο Καλούδη, εν αντιθέσει με τον Ν. Καραγιάννη που εξέτισε την ποινή του στο ματς με την Ασπίδα Απ.

## Πρωτάθλημα Υποδομών

**Στο μεγάλο ντέρμπι των δύο «γηραιών» του νησιού μας για το Πρωτάθλημα υποδομών, μεταξύ του Διαγόρα Ρόδου και Διαγόρα Βατίου, νικητής αναδείχθηκε αυτός του Βατίου με σκορ 2-0, σ' ένα παιχνίδι που διεξήχθη στους Αγ. Αποστόλους. Σκόρερ για τον Διαγόρα Β. χρίστηκαν οι: Καρπαθάκης στο 10' με δυνατό σουτ και ο Σαββάκης στο 20' με πλασέ απ' το ύψος του πέναλτι. Ο τελευταίος είχε σουτ στο δοκάρι, στο 13'.**

Το ματς διηύθυναν οι Ορφανός, Κοντού.

**Οι συνθέσεις**

***Διαγόρας Ρ.:***

*Κοκολάκης, Καϊμαξής, Κωνσταντινίδης, Τσαβαράς, Επιφανής, Μπαούρης, Κενενούνης, Αστυπαλίτης, Γιαννάς, Μόσχου, Βαβούλας.*

Επαιξαν και οι:

*Ροδίτης, Διακολουκάς, Παπαστεφάνου, Φελέκης, Μεταξάς, Χατζημανώλης, Χατζηδάκης.*

***Διαγόρας Β.:***

Πατρόπουλος, Παπαγεωργίου, Οσάφι, Σπυρόπουλος, Λυκοπάντης, Σαββάκης, Τσακμακίδης, Καραγιάννης Ι., Λερογιάννης, Καραγιάννης Ε., Σαββάκης, Καρπαθάκης.

Επαιξαν και οι:

*Γαλανός, Φούντας*

# ΠΗΡΕ ΦΟΡΑ

**Ο Αγ. Ισίδωρος μετά την τρίτη συνεχόμενη νίκη που πέτυχε, πιάνοντας κορυφή με συγκάτοικο τον Απόλλωνα Απ.**

**Μετά τις δύο ισάριθμες ήττες στα δύο πρώτα παιχνίδια του Α' ομίλου της Β' κατηγορίας, ο Αγ. Ισίδωρος μετράει τρεις συνεχόμενες νίκες. Ενα σερί νικών τον έχει φέρει στην πρώτη θέση του ομίλου μαζί με τον Απόλλωνα Απ.**

Στο τελευταίο παιχνίδι με αντίπαλο το Βαθύ, ο «Αγιος» δεν έδειξε πολύ καλό αγωνιστικό πρόσωπο, όμως η διαφορά των δύο ομάδων ήταν εμφανής και έτσι έφτασε εύκολα στο 3-0.

Για το παιχνίδι μίλησε στην «δπορ» ο Πρόεδρος του συλλόγου, Κυριάκος Φωτεινής, ο οποίος δήλωσε: «Δεν παίξαμε όπως μπορούμε. Παρ' όλα αυτά κερδίσαμε εύκολα. Μπορώ να πω ότι αγωνιστήκαμε όσο έπρεπε αφού οι διαφορές μας με τον αντίπαλο ήταν μεγάλες. Τώρα βλέπουμε την συνέχεια καθώς ακολουθούν τέσσερις σημαντικοί και δύσκολοι αγώνες, απ' τους οποίους πρέπει να συλλέξουμε όσους περισσότερους βαθμούς μπορούμε.

Αρχικά βλέπουμε το παιχνίδι με τον Πολύστρατο που είναι ένα ντέρμπι και ελπίζω πως θα αντεπεξέλθουμε στις ανάγκες του αγώνα».

Η προετοιμασία για το παιχνίδι με τον Πολύστρατο απ' το οποίο θα απουσιάσει ο τιμωρημένος Διακαναστάσης, ξεκινάει με την σημερινή προπόνηση που θα γίνει στις 4:00μ.μ.

# *Τσεκάρει με τον Διαγόρα Β*

**• Φιλικό παιχνίδι προετοιμασίας, δίνει σήμερα η μικτή ομάδα των Νέων, εν` όψη Αθήνας**

**Την αγωνιστική κατάσταση στην οποία βρίσκονται οι ποδοσφαιριστές του , θα έχει την ευκαιρία να δει σήμερα ο προπονητής των Νέων Ανδρέας Τσακμακίδης, στο φιλικό παιχνίδι που έχει συμφωνηθεί να ξεκινήσει στις 2:30 μ.μ στο Καρακόνερο, με αντίπαλο τον Διαγόρα Β.**

Στις 6 του τελευταίου μήνα του 2006, οι νέοι θα δώσουν το δεύτερο κατά σειρά παιχνίδι για την Α' φάση του Ενωσιακού πρωταθλήματος της Ε.Π.Ο, με αντίπαλο μία παραδοσιακή δύναμη στο εν` λόγο πρωτάθλημα και ένα από τα φαβορί για την κατάκτηση της πρώτης θέσης. Αυτός είναι και ο βασικός λόγος για τον οποίο ο ενωσιακός προπονητής πραγματοποιεί το φιλικό, από το οποίο αναμένεται να βγάλει χρήσιμα συμπεράσματα, για την συνέχεια. Χθες ο ομόλογος του Θεόδωρος Θεοδώρου, προπόνησε της ομάδα των Παίδων, στο γήπεδο που θα φιλοξενήσει την σημερινή αναμέτρηση, ενώ στα μέσα της εβδομάδας ενδέχεται με την σειρά του να πραγματοποιήσει φιλικό παιχνίδι, για τον ίδιο λόγο.

Οι ποδοσφαιριστές που καλούνται είναι οι εξής:

Μικτή Νεών «Τράπεζα Πειραιώς»

*Λιβισιανός Αλεξ. (Αρης), Γεωργαλλής Στάθης (Α.Ε.Ρ.Α.), Τόπος Γεώργιος (Ευκλής), Διαμαντής Στάθης (Ασπίδα Απολ.), Πίσσας Ηλίας (Ροδιακός), Παπαδόπουλος Φαν. (Φοίβος), Χατζηνικόλας Χρ. (ΑΣΠΙΣ Απολακκιάς), Φασάκης Βασίλης (Κλεάνθης), Ζερβός Κυριαζής (Ευκλής), Καλημέρης Γιάννης (Διαγόρας Βατ.), Μέντος Βασίλης (ΑΕ Καττα-βιάς), Νικολής Σάββας (Α.Ε.Ρ.Α.), Κουτσάγιας Μιχ. (Ευαγόρας), Αντωνούρης Μάριος (Κλεάνθης), Τριανταφύλλου Τριαντ. (Ιάλυσος), Αξιώτης Απόστολος (Ιάλυσος), Μπιλιάς Παντελής (Φοίβος), Καρπαθάκης Ελευθ. (Ροδιακός), Καρπαθάκης Πανορμίτης (Διαγόρας Βατ.), Φράγκος Μιχάλης (Ευαγόρας Ευγενικός Μανώλης (Απόλλων Καλ.), Κοντουδιός Μιχάλης (Απόλλων Καλ.), Χατζηγεωργίου Κυριάκος (Διγενής), Παπαχριστοδούλου Στ. (Διγενής), Μανιάς Μιχάλης (Ερμής Καλ.).*

# *Τίποτα δεν την σταματά*

**Συνεχίζει το αήττητο σερί η Δήμητρα για τον Α' όμιλο της Γ' κατηγορίας**

**Η Δήμητρα παραμένει η μοναδική ομάδα στον Νομό μας και στις τρεις τοπικές κατηγορίες, που δεν έχει χάσει βαθμό στα παιχνίδια που έχει δώσει, καθώς κέρδισε και τον Πετρώνα για την πέμπτη αγωνιστική του Α' ομίλου της Γ' κατηγορίας.**

Στο τελευταίο παιχνίδι με την ομάδα του Αρχαγγέλου, η ομάδα της Δαματριάς δυσκολεύτηκε να φτάσει στην νίκη περισσότερο από κάθε άλλη φορά φέτος, όμως απέδειξε πως ακόμη και με δυνατούς αντίπαλους καταφέρνει να παίρνει το αποτέλεσμα που θέλει.

Για το ματς της πέμπτης αγωνιστικής μίλησε στην «δσπορ» ο προπονητής της Δήμητρας, Μιχάλης Μανωλάς, ο οποίος δήλωσε τα εξής: «Πετύχαμε άλλη μια νίκη και είμαι ευχαριστημένος γι' αυτό. Ηταν η πιο αγχωτική και δύσκολη νίκη ως τώρα και σ' αυτό οφείλεται η δυναμικότητα του αντιπάλου μας, που ήταν μια πολύ καλά στημένη ομάδα αλλά και η έλλειψη σοβαρότητας που επιδείξαμε σε κάποια σημεία του παιχνιδιού. Σημασία έχει πως παρά το κακό παιχνίδι που έγινε, νικητές ήμασταν εμείς. Πάντως, έγιναν αρκετά λάθη τα οποία θα επισημάνω στους ποδοσφαιριστές μου, ώστε να τα αποφύγουμε στην συνέχεια. Πιστεύω πως η συνέχεια για μας θα είναι εξίσου καλή, μα πάνω απ' όλα πρέπει να ήμαστε συγκρατημένοι και να μην παίρνουν τα μυαλά μας αέρα. Τέλος, θα ήθελα να ευχηθώ περαστικά στον ποδοσφαιριστή του Πετρώνα, Μαυριό, ο οποίος τραυματίστηκε στο παιχνίδι και ελπίζω να μην είναι κάτι σοβαρό».

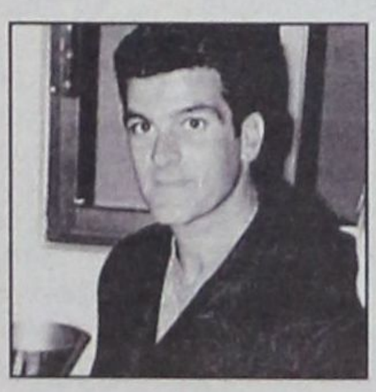

Η πρωτοπόρος Δήμητρα θα επανέλθει σήμερα στις προπονήσεις, ξεκινώντας έτσι την προετοιμασία της για το επόμενο παιχνίδι με τον Ηλιο, από το οποίο θα απουσιάσει ο Σταματίου Β. που απεβλήθη στην αναμέτρηση με τον Πετρώνα. Μετά το τέλος της προπόνησης, ο γενικός αρχηγός του συλλόγου, Νίκος Μάτσης θα παραθέσει γεύμα στους ποδοσφαιριστές και το τεχνικό τιμ της ομάδας.

ΜΠΑΣΚΕΤ - ΛΟΙΠΑ ΑΘΛΗΜΑΤΑ

# ΕΞΩ ΑΠΟ ΤΗΝ ΕΠΙΧΟΡΗΓΗΣΗ

*Αντίδραση προς τον υπουργό αθλητισμού Γιώργο Ορφανό ετοιμάζει η Κ.Α.Ε. Κολοσσός. Αιτία η μη είσπραξη της ετήσιας επιχορήγησης*

**Ανακοινώθηκε πριν από λίγες μέρες από την Γενική Γραμματεία Αθλητισμού η επιχορήγηση προς τα σωματεία του μπάσκετ ονομαζόμενα Τ.Α.Κ. (Τμήμα Αμοιβομένων Καλαθοσφαιριστών) που ανέρχεται στο ποσό των 700.000 € συνολικά. Το ροδίτικο σωματείο ενημερώθηκε ότι δεν συμπεριλαμβάνεται στην λίστα της ετήσιας επιχορήγησης γιατί παρέμεινε ως Κ.Α.Ε. Κολοσσός.**

Υστερα από σχετική απόφαση το Δ.Σ. θα απευθύνει επιστολή διαμαρτυρίας προς τον υπουργό Αθλητισμού Γιώργο Ορφανό ως πρώτο βήμα, απαιτώντας την αλλαγή του ισχύοντος καθεστώτος ώστε να μπορέσει να εισπράξει ο σύλλογος το ποσό που του αναλογεί.

Εξάλλου το ψηφιακό συνδρομητικό κανάλι Sport + που κάλυψε τηλεοπτικά τον αγώνα του Κολοσσού με τον Σπόρτινγκ στα Πατήσια ανακοίνωσε ότι δεν θα ανταποδώσει τα τηλεοπτικά δικαιώματα σε καμιά ομάδα της Α2 κατηγορίας.

Ετσι μετά από αυτήν την απόφαση του καναλιού η διοίκηση του Κ.Α.Ε. Κολοσσού στρέφεται εξ ολοκλήρου προς την διεκδίκηση της ετήσιας επιχορήγησης ώστε να μπουν χρήματα στο ταμείο.

**ΕΚΛΕΙΣΕ Ο ΧΟΡΗΓΟΣ**

Ολοκληρώθηκε η οριστική συμφωνία με την Εγνατία Τράπεζα ως κυρίου χορηγού της ομάδας του Κολοσσού. Ετσι, την ερχόμενη αγωνιστική στο «Βενετόκλειο» με αντίπαλο το Παλαιό Φάληρο θα φέρει στην φανέλα του το όνομα του κύριου χορηγού του.

**Αγωνιστικά**

Ξεκίνησε χθες η προετοιμασία των «θαλασσί» στο «Βενετόκλειο» ενόψει του επόμενου εντός έδρας αγώνα με το Παλαιό Φάληρο. Ο Γιώργος Ζευγώλης προπόνησε τους παίκτες του, μετά από την ήττα στα Πατήσια με τον Σπόρτιγκ, σε κανονικούς ρυθμούς. Δεν παρουσιάσθηκε κανένα αγωνιστικό πρόβλημα και όλοι μαζί συνεχίζουν με στόχο την επάνοδο στις νίκες.

ΤΖΟΥΝΤΟ

## Εκ νέου χάλκινα

*Ηλθαν άλλα δύο χάλκινα στο Πανελλήνιο Πρωτάθλημα Τζούντο από τους νεαρούς αθλητές της Φλόγας*

**Ελπιδοφόρα μηνύματα έστειλαν οι νεαροί αθλητές της Φλόγας το Σάββατο 25 Νοεμβρίου με την κατάκτηση δύο χάλκινων μεταλλίων.**

Συμμετείχαν στο Πανελλήνιο Πρωτάθλημα Παίδων Κορασίδων Β' Τζούντο που πραγματοποιήθηκε στο Στάδιο Ειρήνης και Φιλίας. Αν και ήταν η πρώτη τους εμπειρία, τα παιδιά ανταποκρίθηκαν στις ανάγκες του πρωταθλήματος δίνοντας ο καθένας από δύο – τρεις αγώνες.

Με καλή προετοιμασία αλλά και θέληση ο Γόμπος Νικήτας και ο Γόμπος Δημήτρης κατέλαβαν την τρίτη θέση σε πανελλήνιο επίπεδο ενώ η Γόμου Γεωργία προσπάθησε αλλά έμεινε έξω στα ημιτελικά.

Ο Μιχελής Γιάννης αποκλείστηκε στην προκριματική φάση. Υπάρχει αρκετή αισιοδοξία από τους ιθύνοντες της Φλόγας ειδικότερα απ' αυτήν την κατηγορία αφού γι' αυτά τα παιδιά ήταν ένα θετικό ξεκίνημα.

Ομως ο σύλλογος θα ταξιδέψει εκ νέου με την αθλήτριά του Κατερίνα Μαυρομάτη στις 2-3 Δεκεμβρίου στην Λάρισα, για το Πανελλήνιο Πρωτάθλημα ανδρών – γυναικών Τζούντο. Η αθλήτρια θα συμμετάσχει σε δύο κατηγορίες -63kgr και Open με την ελπίδα μεταλλίων.

## ΒΟΛΕΪ ΑΝΔΡΩΝ

**Την νίκη πανηγύρισαν οι παίκτες της Αθλοπαιδιάς με 3-0 σετ απέναντι του Σταυρού. Το αποτέλεσμα κρίνεται καθ' όλα δίκαιο αν και η ομάδα του Σταυρού το πάλεψε ως το τέλος.**

Τα σετ ήταν: 20-25, 12-25, 17-25

**ΣΤΑΥΡΟΣ ΚΑΛΥΘΙΩΝ:** *Σαββιού Μ., Σαββιού Β., Κίοτος Μ., Κίοτος Μ., Μιαούλης Π., Θωμάς Ι., Κακουσέος Π.*

**ΑΘΛΟΠΑΙΔΙΩΝ:** *Σεγρέδος, Χατζηνικολάου, Σαρικιζίτς, Τριανταφύλλου, Ζώης, Σπυρόγλου, Ζαμάγιας, Θεοδώρου,Γαβρέλης, Κουλιάς, Πέτρου.*

**Διαιτητές:** Λαζαράκης,Χατζησταυρίδης, Παπαδούλη.

## ΒΟΛΕΪ ΓΥΝΑΙΚΩΝ

**Χωρίς να κοπιάσει ιδιαίτερα η ομάδα γυναικών της Φλόγας επικράτησε με 3-0 του Σταυρού. Από την μεριά του ο Σταυρός δεν μπόρεσε να αντιδράσει.**

Τα σετ: 25-4, 25-12, 25-10.

**ΦΛΟΓΑ:** *Κορακιανίτη, Αλαφάκη Ν., Αλαφάκη Δ., Ζακίλα, Βαλσαμίδου, Καστρουνή.*

**ΣΤΑΥΡΟΣ:** *Κατταβενού, Παπαβεργή, Πασσάλη, Μυλανάκη, Κιότου, Βαλάδη, Βαρδαβά, Αβραμούση.*

**Διαιτητές:** Χατζησταυρίδης – Πάττας.



**Η Μίνα Γιαννά αθλήτρια της CHRISBERG TEAM το Σάββατο 18 Νοεμβρίου έλαμψε στο πανελλήνιο πρωτάθλημα Fitness Γυναικών που διεξήχθη στην Αθήνα κατακτώντας την 1η θέση.**

BODYBUILDING

## ΝΕΟ ΑΣΤΕΡΙ

*Με σπουδαία εμφάνιση η Μίνα Γιαννά κατάκτησε την 1η θέση στο πανελλήνιο πρωτάθλημα Bodybuilding*

Με την εμφάνιση που πραγματοποίησε απέσπασε τις καλύτερες κριτικές και πήρε την πρόκριση ως μέλος της Εθνικής ομάδας για το Παγκόσμιο Πρωτάθλημα.

Η αθλήτρια μαζί με τον προπονητή της Μιχάλη Χρυσοβέργη, και τα άλλα μέλη της αποστολής Μάγκο Γιάννη, Μάτση Γιώργο, Βλάση Μπαγιάτη εκτός από τις καλές κριτικές, γέμισαν τις αποσκευές τους με κύπελλα. Ο επόμενος στόχος της είναι το Ms. Universe.

ΜΟΤΟΚΡΟΣ

## Κλείνει ο κύκλος

**Πραγματοποιείται ο τελευταίος αγώνας του πρωταθλήματος Δωδεκανήσου Moto Kross στις 10 Δεκεμβρίου στην πίστα του Λαδικού. Υπάρχει αυξημένος αριθμός συμμετοχών και γι' αυτόν τον αγώνα, κατάσταση που δίνει ικανοποίηση στην Λέσχη Ικαρος Καλυθιών για την ως τώρα άψογη διοργάνωση.**

Οι κατηγορίες των αθλητών θα είναι δύο: α) παλιοί και β) νέοι οδηγοί.

Το σημαντικό είναι η συμμετοχή νέων εξελίξιμων οδηγών που διαγράφουν μία ατομική άνοδο, οι οποίοι θα αποτελέσουν την νέα φουρνιά στο μέλλον.

Αναμένεται ένας συναρπαστικός αγώνας αφού θα κριθεί η τελική βαθμολογική κατάταξη και θα ανακηρυχθούν οι Πρωταθλητές Δωδεκανήσου στις δύο προαναφερόμενες κατηγορίες.



ΤΕΝΝΙΣ

## Ελπιδοφόρα παρουσία

**Εξαιρετικές επιτυχίες σημείωσαν οι αθλητές και αθλήτριες του Ροδιακού Ομίλου Αντισφαίρισης που έλαβαν μέρος στο 7ο πανελλαδικό πρωτάθλημα τένις που διεξήχθη στις 17, 18 και 19 Νοεμβρίου 2006 στα γήπεδα των Ομίλων Αντισφαίρισης Σύρου και Πετρούπολης.**

Συγκεκριμένα: Στην κατηγορία κάτω των 16 ετών η Ναταλία Γιώρτσου έφθασε στα προημιτελικά. Στην κατηγορία κάτω των 14 ετών ο Ηλίας Κοντονικόλας έφθασε τους 16 του ταμπλό και ο Στέφανος Κρητικός πέρασε στο δεύτερο γύρο των προκριματικών.

Στην κατηγορία κάτω των 12 ετών η Χριστίνα Σταμούλη έφθασε στα ημιτελικά.

Με τους αγώνες έληξαν οι αγωνιστικές υποχρεώσεις για το έτος 2006 και απομένει το διασυλλογικό πρωτάθλημα τένις στο οποίο θα λάβει μέρος ο ΡΟΑ στις 8 Δεκεμβρίου στην Πετρούπολη με τους αθλητές Αντώνη Κουντούρη, Ιάσωνα Μαρινάκη, Μίνωα Μαρινάκη και Νικόλαο Κοντάκη και τις αθλήτριες Σταυρούλα Γενημανώλη, Παρασκευή Χατζημιχάλη, Αννα Τομάζου και Ναταλία Γιώρτσου.

ΣΥΝΕΝΤΕΥΞΗ ΣΤΗ ΝΟΝΗ ΚΑΡΑΓΙΑΝΝΗ

ΚΩΣΤΑΣ ΣΚΑΝΔΑΛΙΔΗΣ

# «ΜΙΚΤΟ ΣΥΣΤΗΜΑ ΕΚΛΟΓΗΣ ΒΟΥΛΕΥΤΩΝ»

## *Η γερμανική εξέλιξη υπαγορεύτηκε από ένα πολιτικό αδιέξοδο. Στην Ελλάδα είμαστε μακριά από τέτοιας έκτασης ιστορικούς συμβιβασμούς*



**Το καίριο ζήτημα είναι να μεταβούμε από ένα δικομματισμό κομματικών χαρακωμάτων σε ένα διπολισμό συντηρητικών και προοδευτικών δυνάμεων, δηλώνει ο κ. Κ. Σκανδαλίδης, πρώην υπουργός Εσωτερικών και «αρχιτέκτων» του εκλογικού νόμου.**

Ο κ. **Κ. Σκανδαλίδης,** που χαρακτηρίζει ως επιβεβλημένη την αναθεώρηση του άρθρου 16, προσθέτει: «Το ερώτημα είναι, αν η αναθεωρητέα διάταξη που φέρνει η κυβέρνηση επιτρέπει στο ΠΑΣΟΚ να δώσει σε επίπεδο απλής πλειοψηφίας την έγκριση ή θα τη μεταθέσει στην επόμενη Βουλή με αυξημένη πλειοψηφία».

**• Είστε ο «αρχιτέκτων» του εκλογικού νόμου που θα ισχύσει στην επόμενη προσφυγή στις κάλπες και ο προβληματισμός που επί του παρόντος διατυπώνεται είναι το ενδεχόμενο είτε μη αυτοδυναμίας είτε ισχνής πλειοψηφίας του πρώτου κόμματος. Τελικά αυτή ήταν η σκοπιμότητα, πίσω από τις γραμμές του νόμου που φτιάξατε;**

Καμία απολύτως σκοπιμότητα δεν υπηρέτησε η πρόταση του εκλογικού νόμου. Υπηρέτησε αρχές. Πιστεύω βαθιά στη δυνατότητα προγραμματικών συγκλίσεων, στην αυθεντικότητα της εκπροσώπησης, στη μέγιστη δυνατή αναλογικότητα της ψήφου. Πιστεύω στη δημοκρατία. Ο νόμος υπηρετεί και τη σταθερή κυβέρνηση και την προοπτική των συνεργασιών. Είναι παράλογο να χρειάζεται τουλάχιστον 42% ένα κόμμα ή συνασπισμός για να σχηματίσει αυτοδύναμη κυβέρνηση; Και είναι λογικό να το κάνει ένα πρώτο κόμμα με 65 ή 36%;

**• Υπάρχει στην Ελλάδα επεξεργασμένη «λογική συμμαχικών κυβερνήσεων», κατά το πρότυπο της κυβέρνησης Μέρκελ;**

Τι σημαίνει «επεξεργασμένη λογική»; Οι στρατηγικές των κομμάτων δεν επηρεάζουν μόνο τις εξελίξεις, επηρεάζονται από αυτές. Το ερώτημα είναι αν θα σταματήσουμε το «στρουθοκαμηλισμό» και θα πάμε στο πεδίο των πραγματικών πολιτικών και οριοθετήσεων. Κι αν πάμε εκεί, ασφαλώς και δεν πρόκειται να καταργηθούν οι διαφορετικές πολιτικές και λύσεις στα προβλήματα. Νομίζω ότι το καίριο ζήτημα είναι να μεταβούμε από ένα δικομματισμό κομματικών χαρακωμάτων σε ένα διπολισμό συντηρητικών και προοδευτικών δυνάμεων.

**• Υπό ποιες προϋποθέσεις μπορούσαμε να δούμε και στη χώρα μας υπέρβαση των διαχωριστικών γραμμών, που μόλις αναφέρατε, όπως στη Γερμανία;**

Νομίζω ότι η γερμανική εξέλιξη υπαγορεύτηκε από ένα πολιτικό αδιέξοδο, δεν κατάργησε τις διαφορές. Εξάλλου, η πολιτεία της κ. Μέρκελ αυτό μαρτυρεί. Στην Ελλάδα είμαστε μακριά από τέτοιας έκτασης «ιστορικούς συμβιβασμούς». Ούτε πιστεύω ότι με τον ισχύοντα εκλογικό νόμο μπορούμε να οδηγηθούμε σε τέτοιας μορφής πολιτικά αδιέξοδα. Ιστορικά, πάντοτε μια κυβέρνηση αντίρροπων δυνάμεων αποδείχτηκε «μη κυβέρνηση». Αντίθετα, είναι ευδιάκριτες οι οριογραμμές ανάμεσα στην πρόοδο και τη συντήρηση.

**• Ο γραμματέας της Κοινοβουλευτικής Ομάδας του ΠΑΣΟΚ, κ. Δ. Ρέππας, υποστήριξε προ ημερών ότι το κόμμα σας θα μπορούσε να στηρίξει πρόταση της κυβέρνησης για να ισχύσει από τις επόμενες εκλογές καθιέρωση μικτού συστήματος στην εκλογή των βουλευτών. Ποια είναι η άποψή σας;**

Κρούετε «ανοιχτές θύρες». Η αρχική μου πρόταση ως υπουργός Εσωτερικών, όπως θυμάστε, ήταν η υιοθέτηση μικτού συστήματος με εκλογή βουλευτών σε μονοεδρικές ή ολιγοεδρικές εκλογικές περιφέρειες και βουλευτών σε κάθε αναπτυξιακή περιφέρεια με λίστα. Επιπλέον, ο κ. Γ. Παπανδρέου ζήτησε με την πρότασή του αναθεώρηση του σχετικού άρθρου του Συντάγματος για να ανοίξει ο δρόμος σε μια τέτοια προοπτική. Ο κ. Κ. Καραμανλής το αρνήθηκε. Ολα τα άλλα είναι φιλολογικού χαρακτήρα θέματα.

**• Υπό ποιες προϋποθέσεις το ΠΑΣΟΚ θα συναινούσε σε αλλαγή του εκλογικού νόμου;**

Σε επιμέρους αλλαγές κομματικής σκοπιμότητας που επεξεργάζεται η Ρηγίλλης επειδή προφανώς παρά την ευφορία των δημοσκοπήσεων φοβάται τις εκλογές ασφαλώς και το ΠΑΣΟΚ όχι μόνο δεν πρόκειται να συναινέσει, ούτε καν να συζητήσει. Αλλο μια σοβαρή πρόταση στην κατεύθυνση που αναφέρουμε και για την οποία ο ισχύων νόμος αποτελεί ένα βήμα και άλλο εκλογικές καντρίλιες. Παίζει επικίνδυνα με τους θεσμούς η κυβέρνηση, όπως με το 42% για τους δήμους και τις νομαρχίες. Εδώ, βέβαια, θέλει και τη δική μας συναίνεση, αδιανόητο στην πράξη.

**• Εκτιμάτε ότι οι αντιδράσεις που εκδηλώνονται στο κόμμα σας για την αναθεώρηση του άρθρου 16 θα κλιμακωθούν;**

Νομίζω ότι η αναθεώρηση του άρθρου 16 απέκτησε και λίγο μυθικές διαστάσεις. Η πρόταση για την ίδρυση μη κρατικών πανεπιστημίων ανταποκρίνεται σε μια ώριμη κοινωνική ανάγκη και άρα η αναθεώρηση της σχετικής διάταξης είναι επιβεβλημένη. Το ερώτημα είναι αν η αναθεωρητέα διάταξη που φέρνει η κυβέρνηση επιτρέπει στο ΠΑΣΟΚ να δώσει σε επίπεδο απλής πλειοψηφίας την έγκριση ή θα τη μεταθέσει στην επόμενη Βουλή με αυξημένη πλειοψηφία. Είμαστε στο δρόμο.

**• Πόσο ανοικτό είναι το ενδεχόμενο να εκδηλωθεί ανταρσία στη διαδικασία της ψηφοφορίας για την αναθεώρηση του άρθρου 16;**

Συνήθως η λέξη «ανταρσία» είναι ξένη με την ίδια τη λογική της συνταγματικής τάξης και την προσωπική στάση των βουλευτών, απέναντι σ' αυτήν. Κάποτε η λειτουργία και το περιεχόμενο των θεσμών πρέπει να έρθουν στα πραγματικά τους μέτρα. Νομίζω ότι η ίδια η εσωτερική διαδικασία στο Κίνημα αδικείται με τέτοιου είδους κινδυνολογίες.

**• Με δεδομένες τις αντιδράσεις, πώς θα βλέπατε τη διενέργεια εσωκομματικού δημοψηφίσματος γι' αυτό το θέμα;**

Δεν γνωρίζω, ειλικρινά, αν συντρέχουν οι προϋποθέσεις εσωκομματικού δημοψηφίσματος. Θα προτιμούσα με δική μας πρωτοβουλία μια αποτύπωση της ευρύτερης κοινής γνώμης. Το κόμμα στις αποφάσεις του κάποια στιγμή οφείλει να ακούει την κοινωνία και να μετρά τη γνώμη της. Αυτό προέχει αν θέλουμε να αναβαθμίσουμε την πολιτική.







**ΠΡΟΣΚΛΗΣΗ**
**ΕΚΔΗΛΩΣΗΣ ΕΝΔΙΑΦΕΡΟΝΤΟΣ**

Το Ιδρυμα, με την επωνυμία **«ΣΟΛΩΝΕΙΟΝ ΕΥΓΗΡΙΑΣ ΜΕΛΑΘΡΟΝ ΚΑΛΥΜΝΟΥ»** και με έδρα την Κάλυμνο, προκειμένου να αξιοποιήσει ακίνητο της ιδιοκτησίας του, το οποίο βρίσκεται στην ενορία **ΑΓΙΑΣ ΤΡΙΑΔΑΣ - ΠΟΘΙΑΣ - ΚΑΛΥΜΝΟΥ** και συγκεκριμένα παλιάς και ημικατεστραμμένης ισόγειας οικοδομής, γνωστής με την επωνυμία **«ΦΟΥΡΝΟΣ ΚΥΡΙΑΖΗ»**, η οποία είναι κτισμένη σε οικόπεδο εκτάσεως εκατόν δέκα επτά και 0,96 **(117,96)** τετραγωνικών μέτρων, όπως αυτό φαίνεται αποτυπωμένο στο από μήνα Απρίλιο 2006 τοπογραφικό διάγραμμα του Αρχιτέκτονα Μηχανικού Σκεύου Νικολάου Ρήγα, **προκηρύσσει πλειοδοτικό διαγωνισμό, για την ανάδειξη αναδόχου,** ο οποίος θα κατασκευάσει, με δαπάνες του, στο παραπάνω οικόπεδο, οικοδομή με το σύστημα της αντιπαροχής, με τους πιο κάτω όρους:

**1. Ελάχιστη προσφορά:** Η πρώτη προσφορά εκείνων που θα λάβει το ίδρυμα σε περίπτωση αντιπαροχής, δεν μπορεί να είναι κατώτερη του πενήντα τοις εκατό **(50%)** του κτιρίου που θα κατασκευαστεί, μετά του αναλόγου ποσοστού επί του οικοπέδου.

**2. Συμμετοχή:** Δεκτοί στο διαγωνισμό γίνονται οι ενδιαφερόμενοι μηχανικοί ή τεχνικές εταιρείες ή επιχειρηματίες ασχολούμενοι με παρόμοιες εργασίες, με βάση σχετικά έγγραφα, που θα συνοδεύουν κάθε προσφορά.- Κάθε ενδιαφερόμενος θα λάβει από το ίδρυμα την παρούσα διακήρυξη, τοπογραφικό διάγραμμα του οικοπέδου, καθώς επίσης οποιαδήποτε πληροφορία ή έντυπο σχετικά με τον διαγωνισμό, προκαταβάλλοντας -με αντικαταβολή-, για κάλυψη της σχετικής δαπάνης, ποσό **300 ευρώ.**-

**3. Προθεσμία:** Οι προσφορές θα υποβληθούν, σύμφωνα με τους όρους της παρούσας διακήρυξης, **με συστημένη επιστολή και με απόδειξη παραλαβής,** στα γραφεία του Ιδρύματος και στη διεύθυνση: **«ΣΟΛΩΝΕΙΟΝ ΕΥΓΗΡΙΑΣ ΜΕΛΑΘΡΟΝ ΚΑΛΥΜΝΟΥ - ΣΥΝΟΙΚΙΑ ΑΝΑΣΤΑΣΕΩΣ - ΚΑΛΥΜΝΟΣ - Τ.Κ. 85200»,** το αργότερο **μέχρι τις δέκα (10) Δεκεμβρίου δύο χιλιάδες έξι (10-12-2006).**-

Το Ιδρυμα μπορεί να παρατείνει την προθεσμία λήξεως της παραλαβής, εάν συντρέχει κατά την κρίση του σοβαρός λόγος, αλλά, πάντως, πριν από τη αποσφράγιση των προσφορών.

Αμέσως μετά την ολοκλήρωση της παραλαβής, οι προσφορές θα αποσφραγισθούν, σε συνεδρίαση του Δ.Σ. του Ιδρύματος, σε ημέρα και ώρα που θα γνωστοποιηθεί έγκαιρα στους ενδιαφερομένους, οι οποίοι, εάν το επιθυμούν, θα μπορούν να παρευρεθούν και θα συνταχθεί σχετικό πρωτόκολλο αποσφράγισης, το οποίο θα υπογραφεί από τους εκπροσώπους του Ιδρύματος και τους συμμετέχοντες κατασκευαστές.-

**4. Αποδοχή:** Η συμμετοχή στον διαγωνισμό προϋποθέτει, ότι ο διαγωνιζόμενος έχει πλήρη γνώση των όρων της διακήρυξης αυτής, των στοιχείων της εργασίας και των επί τόπου συνθηκών κατασκευής και δέχεται όλους τους όρους της παρούσας ανεπιφύλακτα.

**5. Δικαίωμα Κατακύρωσης:** Οι προσφορές υπόκεινται στην ελεύθερη κρίση του Δ.Σ. του Ιδρύματος, το οποίο θα αποφασίσει σε εύλογο χρόνο. Η απόφαση του Δ.Σ. του Ιδρύματος υπόκειται στην έγκριση του Υπουργού Οικονομικών. Σε οποιαδήποτε περίπτωση η επιλογή του Ιδρύματος καθώς και η τελική, εγκριτική ή μη, απόφαση του Υπουργού Οικονομικών δεν δημιουργεί κανένα δικαίωμα για οποιονδήποτε που υπέβαλε προσφορά, ακόμη και για εκείνον που θα έχει επιλεγεί από το Δ.Σ. του Ιδρύματος. Το Ιδρυμα επιφυλάσσει για τον εαυτό του το δικαίωμα της μη κατακύρωσης του διαγωνισμού, αν οι όροι των προσφορών κριθούν ασύμφοροι από αυτό ή την εποπτεύουσα αρχή. Επίσης το ίδρυμα δικαιούται να ζητήσει βελτιώσεις και διευκρινίσεις στην προσφορά και στη συγγραφή υποχρεώσεως, πριν αποφασίσει την κατακύρωση του διαγωνισμού, οπότε ο προσφέρων υποχρεούται να απαντήσει εάν δέχεται, σε προθεσμία δέκα (10) ημερών, από της γνωστοποίησης σ' αυτόν των όρων του Ιδρύματος και το Ιδρυμα αποφασίζει κατά την κρίση του.- Αν δεν εγκριθεί τελικά το αποτέλεσμα της δημοπρασίας, κανένας από όσους έχουν συμμετάσχει σ' αυτή δεν έχει δικαίωμα αποζημίωσης για οποιοδήποτε λόγο.-

Η υπογραφή του εργολαβικού και των πράξεων συστάσεως ιδιοκτησίας θα γίνει σε συμβολαιογράφο επιλογής του Ιδρύματος.-

**6. Περιεχόμενο Προσφοράς:** Οι ενδιαφερόμενοι οι οποίοι επιθυμούν να συμμετέχουν στον διαγωνισμό, πρέπει, σύμφωνα με τους όρους της παρούσας διακήρυξης και μέσα στην καθορισμένη προθεσμία, να υποβάλουν στα γραφεία του Ιδρύματος την προσφορά τους, η οποία απαραίτητα θα περιέχει τα παρακάτω:

**α)** Εγγραφο προς το Ιδρυμα με τα πλήρη στοιχεία του προσφέροντος, σχετικά με την επαγγελματική του δραστηριότητα και με τα απαραίτητα στοιχεία νομιμοποίησης αυτού.-

**β)** Φάκελο προσφοράς, στον οποίο θα υπάρχουν:

Πίνακας που θα δείχνει τα ποσοστά αντιπαροχής καθώς και ανάλυση της προσφοράς προς το ίδρυμα.

Διευκρινίζεται, ότι στις δαπάνες που θα καταβάλει ο προσφέρων για την εκτέλεση των έργων, περιλαμβάνονται όλα γενικά τα έξοδα κατασκευής και λειτουργίας της οικοδομής, αρχιτεκτονικά, στατικά, ηλεκτρομηχανολογικά, άδεια οικοδομής, σύνδεση με τα δίκτυα ηλεκτρικού, τηλεφώνου, ύδρευσης - αποχέτευσης και γενικά αποπεράτωση και παράδοση του έργου, «με το κλειδί».

Επίσης, τον προσφέροντα θα βαρύνουν οι δαπάνες για συμβολαιογραφικές πράξεις σύστασης οριζόντιων ιδιοκτησιών και κανονισμών της οικοδομής, μεταβιβάσεων, χαρτοσήμου, φόρων, τυχόν Φ.Π.Α., εισφορές ασφαλιστικών ταμείων, αμοιβές μηχανικών για μελέτες και επίβλεψη και οποιασδήποτε άλλης μορφής επιβάρυνση, όπως π.χ. ενδεχόμενες δαπάνες έξωσης και αποζημίωσης μισθωτών.-

Περιληπτική περιγραφή των έργων που θα εκτελεσθούν.

Μια σειρά αρχιτεκτονικών σχεδίων (τοπογραφικό διάγραμμα κάλυψης, κατόψεις όλων των ορόφων, τομές, όψεις κ.λπ.), που θα έχουν συνταχθεί σύμφωνα με τον ισχύοντα Γ.Ο.Κ. και τους όρους δόμησης της περιοχής.

Πίνακας, στον οποίο να φαίνεται το εμβαδόν (καθαρά και μικτό) κατά όροφο και όγκο των κυρίων (διαμερισμάτων και καταστημάτων) και βοηθητικών χώρων (θέσεων στάθμευσης και αποθηκών), που πρόκειται να κατασκευαστούν, τα ποσοστά αντιπαροχής, τη συμμετοχή ιδιοκτησίας στο οικόπεδο και στα κοινόχρηστα.

Συγγραφή υποχρεώσεων με τεχνική περιγραφή με τα είδη της κατασκευής των διαφόρων τμημάτων (αρχιτεκτονικών, φέρουσας κατασκευής και ηλεκτρομηχανολογικών εγκαταστάσεων) ώστε να προσδιορίζεται η ποιότητα, η αισθητική πληρότητα, η τελειότητα και η προηγούμενη τεχνολογία της κατασκευής και της λειτουργίας των μεμονωμένων τμημάτων και του κτιρίου στο σύνολό του.

Ακριβή προσδιορισμό του χρόνου αποπεράτωσης όλου του έργου (δηλ. πρόγραμμα - χρονοδιάγραμμα εκτέλεσης των έργων) και των κοινοχρήστων χώρων, με όλες τις εγκαταστάσεις σε κανονική λειτουργία.

**Κάθε άλλη προσφορά, πλέον του ποσοστού αντιπαροχής επί του ακινήτου, που θα μπορούσε να διευκολύνει τη λειτουργία του Ιδρύματος, από της υπογραφής της σύμβασης και μέχρι της αποπεράτωσης και παράδοσης - παραλαβής του έργου.**-

Την παρούσα διακήρυξη, υπογραμμένη ανά σελίδα και στο σύνολο της από τον ενδιαφερόμενο, σαν αποδεικτικό στοιχείο, ότι αποδέχεται τους όρους της και χωρίς καμία προσθήκη, διαγραφή ή τροποποίηση στο περιεχόμενό της.-

Πιστοποιητικό μη πτωχεύσεως και βεβαίωση φορολογικής ενημερότητας του ενδιαφερόμενου φυσικού ή νομικού προσώπου.-

**7. Σύμβαση Εργολαβίας:** Το ίδρυμα, αμέσως μετά την οριστική έγκριση της κατακύρωσης του διαγωνισμού από την εποπτεύουσα Αρχή, δηλαδή από την Περιφέρεια Νοτίου Αιγαίου, υποχρεούται, σε εύλογη προθεσμία από της παραλαβής του σχετικού εγγράφου της Περιφέρειας, να καλέσει, με έγγραφη πρόσκληση, τον ανάδοχο, για την υπογραφή της σύμβασης της εργολαβίας.

Ο Ανάδοχος υποχρεούται, εντός 15 ημερών από την ημερομηνία παραλαβής της σχετικής πρόσκλησης, να προσέλθει για την υπογραφή της σχετικής σύμβασης εργολαβίας.

**8. Μεταβίβαση Ποσοστών:** Το ίδρυμα θα μεταβιβάζει στον ανάδοχο και σε τρίτους που αυτός θα υποδείξει το ποσοστά συνιδιοκτησίας επί του οικοπέδου σταδιακά και ενώ θα εκτελούνται ανάλογα οι εργασίες, με τους όρους που θα περιληφθούν στη σύμβαση εργολαβίας, χωρίς να ξεπερνούν το ενενήντα τοις εκατό (90%) του συνόλου των μεταβιβαστέων προς τον ανάδοχο ποσοστών της συνιδιοκτησίας, πριν από την πλήρη αποπεράτωση και παράδοση όλου του έργου.-

**9. Παραλαβή των χώρων της αντιπαροχής:** Η παραλαβή των χώρων της αντιπαροχής που αντιστοιχούν στο ίδρυμα γίνεται με την υπογραφή σχετικού πρωτοκόλλου παράδοσης - παραλαβής που υπογράφεται από τον ανάδοχο και τον εκπρόσωπο του Ιδρύματος και εγκρίνεται από τον Μηχανικό του Τεχνικού Τμήματος Εθνικών Κληροδοτημάτων της Διεύθυνσης Τεχνικών Υπηρεσιών και Στέγασης του Υπουργείου Οικονομικών.-

Κάλυμνος,
24 Νοεμβρίου 2006
Με εντολή του Δ.Σ.
Ο Γραμματέας
Ιωάννης Νικολάου Ρήγας

**ΣΥΓΧΑΡΗΤΗΡΙΟ**

Στον Αγαπημένο μας ανηψιό και ξάδελφο ΣΩΤΗΡΗ ΚΑΖΑ του ΑΝΤΩΝΗ, που έλαβε επάξια το πτυχίο ΙΑΤΡΙΚΗΣ του Αριστ. ΠΑΝΕΠΙΣΤΗΜΙΟΥ ΘΕΣΣΑΛΟΝΙΚΗΣ, συγχαίρουμε εγκάρδια και ευχόμαστε καλή σταδιοδρομία.

**ΚΑΖΑΣ ΜΑΝΩΛΗΣ**
**ΧΡΥΣΗ ΒΑΡΒΑΡΑ**
**ΠΑΝΑΓΙΩΤΗΣ ΚΑΖΑΣ**
**ΔΕΣΠΟΙΝΑ ΚΑΖΑ**



### ΜΕ ΤΟ ΦΟΡΟΛΟΓΙΚΟ ΝΟΜΟΣΧΕΔΙΟ

# ΝΕΑ «ΠΝΟΗ» ΣΤΗΝ ΚΤΗΜΑΤΑΓΟΡΑ

***Κερδισμένοι εκατοντάδες χιλιάδες ιδιοκτήτες και ενοικιαστές κατοικιών***

**Σημαντικές ανακατατάξεις στο εγχώριο real estate αναμένεται ότι θα φέρει το νέο φορολογικό νομοσχέδιο, το οποίο εγκρίθηκε ομόφωνα από την Κυβερνητική Επιτροπή, καθώς οι ιδιαίτερα ευνοϊκές ρυθμίσεις που περιλαμβάνονται στις σελίδες του και αφορούν την κτηματαγορά θα δώσουν νέα «πνοή» στον κρίσιμο για την οικονομία τομέα των ακινήτων, με τελικούς κερδισμένους τους εκατοντάδες χιλιάδες ιδιοκτήτες και ενοικιαστές κατοικιών.**

«Το φορολογικό νομοσχέδιο της κυβέρνησης αποτελεί τομή για την κτηματαγορά. Αλλωστε, τα μέτρα που ανακοινώθηκαν είναι το πρώτο ευνοϊκό "πακέτο" για το ελληνικό real estate εδώ και πολλές δεκαετίες», σημειώνει ο ειδικός σύμβουλος διαχείρισης ακίνητης περιουσίας, **Νίκος Γιαννουλέλης**. «Η σταδιακή κατάργηση του χαρτοσήμου στα ενοίκια των κατοικιών αναμένεται ότι θα επιφέρει περαιτέρω πίεση στις τιμές των ακινήτων, καθώς ο καταναλωτής θα στρέψει το ενδιαφέρον του προς τις μισθώσεις, οι οποίες θα συμφέρουν περισσότερο από την αγορά ενός διαμερίσματος με στεγαστικό δάνειο.

Παράλληλα, η μείωση του ΦΠΑ για τις εργασίες επισκευής και ανακαίνισης από 19% σε 9% θα ευνοήσει ακόμα περισσότερο τον κλάδο των μεταχειρισμένων, ενώ η διεύρυνση σε 40% του ποσοστού της έκπτωσης των δαπανών με δικαιολογητικά θα αναβαθμίσει αισθητά και το επενδυτικό ενδιαφέρον (αγορά κατοικίας με σκοπό την ενοικίασή της) για τα παλαιά ακίνητα, διότι οι δαπάνες θα αφαιρούνται από το ετήσιο εισόδημα του ιδιοκτήτη», σημειώνει χαρακτηριστικά ο κ. Γιαννουλέλης.

Σημειώνεται ότι η κατηγορία των μεταχειρισμένων κατοικιών φαίνεται ότι έχει μετατραπεί στη διάρκεια των τελευταίων μηνών σε ένα από τα πιο «καυτά» κομμάτια της κτηματαγοράς, αφού η υπερτιμημένη περιοχή στην οποία κινείται η αξία των νεόδμητων σπιτιών μετά το περσινό ξέφρενο ράλι έχει στρέψει ήδη πολλά ελληνικά νοικοκυριά στην επιλογή αγοράς ενός παλαιού ακινήτου.

Την ίδια στιγμή, όπως επισημαίνουν οι αναλυτές του real estate, η προσφορά καλώς μεταχειρισμένων θα αυξάνεται διαρκώς, ενώ όσοι διαθέτουν προς πώληση διαμέρισμα ηλικίας δέκα έως 20 ετών και επιφάνειας μέχρι 100 τετραγωνικών μέτρων είναι οι πλέον τυχεροί, καθώς δε θα δυσκολευτούν να βρουν τον αγοραστή που επιθυμούν.

Πιο αναλυτικά, η στροφή των επενδυτών προς την κατηγορία των παλαιών ακινήτων, οι τιμές των οποίων κινούνται με χαμηλότερες ταχύτητες σε σχέση με τα νεόδμητα, αποτελεί το σημαντικότερο χαρακτηριστικό του real estate στη διάρκεια του πρώτου δεκαμήνου της τρέχουσας χρονιάς και μπορεί να αποδοθεί σε δύο βασικές αιτίες:

- **Τα επιτόκια** των στεγαστικών δανείων έχουν αυξηθεί τους τελευταίους μήνες κατά 1,25%, γεγονός που καθιστά επαχθέστερα τα βάρη του κόστους αποπληρωμής του στεγαστικού από τα νοικοκυριά.

Την ίδια στιγμή, ο κύκλος της αναπροσαρμογής των επιτοκίων δεν έχει τελειώσει, με τους καταναλωτές να προσπαθούν να δανειστούν όσο λιγότερα χρήματα μπορούν εν όψει των νέων επιβαρύνσεων, ενώ ενδεικτικό της επιβάρυνσης που προκαλεί η συνεχής άνοδος των επιτοκίων είναι το γεγονός ότι η δόση για ένα στεγαστικό δάνειο ύψους 150.000 ευρώ με διάρκεια 25 ετών πριν από το Δεκέμβριο του 2005 ήταν 751 ευρώ και μετά την τελευταία άνοδο έγινε 855 ευρώ.

Δηλαδή, ο δανειολήπτης επιβαρύνθηκε με ένα ποσό της τάξης των 104 ευρώ το μήνα και των 1.248 ευρώ το χρόνο.

- **Τα καινούργια** διαμερίσματα είναι ακριβότερα από 15% μέχρι και 40% σε σχέση με τις μεταχειρισμένες κατοικίες, ανάλογα με το χρόνο της κατασκευής τους.

Σύμφωνα με τους αναλυτές, η κατηγορία των μεταχειρισμένων εμφανίζει εξαιρετικές προοπτικές για τους αγοραστές.

Αλλωστε, πέρα από τις χαμηλότερες τιμές, η αγορά ενός παλαιού ακινήτου δίνει τη δυνατότητα επιλογής μεγαλύτερου σε τετραγωνικά σπιτιού, σε καλύτερες συνοικίες της Αθήνας (βόρεια ή νότια προάστια) και απαλλάσσει τον επενδυτή από μία σειρά εξόδων, όπως αυτά της σύνδεσης των παροχών για νερό, φως και τηλέφωνο.

## ΟΙ ΝΕΕΣ ΔΙΑΤΑΞΕΙΣ

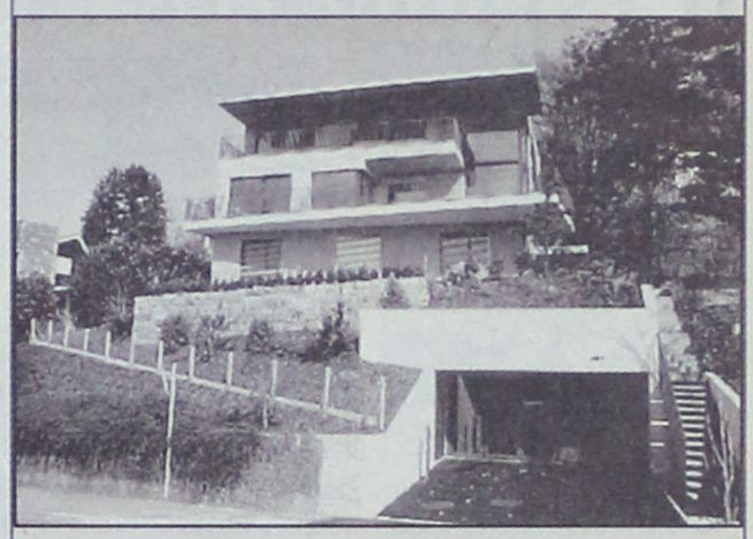

- **Μειώνονται** οι συντελεστές αποσβέσεων των ακινήτων από 10% σε 5% για τις κατοικίες και από 5% σε 3% για τα καταστήματα και τα γραφεία.
- **Αυξάνεται** στο 40% το ποσοστό της έκπτωσης των δαπανών με δικαιολογητικά (για ασφάλιστρα, έξοδα επισκευής και συντήρησης, δικαστικές δαπάνες και αμοιβής δικηγόρων για δίκες σε διαφορές απόδοσης μισθίου ή καθορισμού μισθώματος) για όλες τις οικοδομές. Μέχρι σήμερα, το συγκεκριμένο ποσοστό ήταν 15% για τα διαμερίσματα και 5% για τους γραφειοκρατικούς χώρους και τα καταστήματα.
- **Μειώνεται** από 5% σε 3% συνολικά (για αποσβέσεις και δαπάνες με δικαιολογητικά) το ποσοστό έκπτωσης στην περίπτωση ανέγερσης οικοδομής με δαπάνες του μισθωτή, σε έδαφος του οποίου την κυριότητα έχει ο εκμισθωτής, καθώς και σε βελτιώσεις και επεκτάσεις που γίνονται με δαπάνες του μισθωτή σε οικοδομή της οποίας την κυριότητα έχει ο εκμισθωτής.
- **Προβλέπεται** η τμηματική μείωση του τέλους χαρτοσήμου στα ενοίκια των κατοικιών. Ειδικότερα, καταργείται το τέλος χαρτοσήμου που επιβάλλεται στα μισθώματα των ακινήτων, τα οποία χρησιμοποιούνται ως κατοικίες και θα αποκτηθούν από την 1η Ιανουαρίου του 2008 και μετά. Παράλληλα, για τα μισθώματα των διαμερισμάτων που θα αποκτηθούν στη διάρκεια της ερχόμενης χρονιάς το τέλος χαρτοσήμου θα περιοριστεί στο 1,50% (πλέον εισφορά υπέρ ΟΓΑ 20%) δηλαδή στο 1,8%. Μέχρι σήμερα, επιβάλλεται τέλος χαρτοσήμου 3% επί του συνολικού ποσού των μισθωμάτων από την εκμίσθωση των ακινήτων. Επίσης, στο συγκεκριμένο ποσό οριζόταν επιπλέον 20% εισφορά ΟΓΑ, με αποτέλεσμα η τελική αξία να ανέρχεται στο 3,6%.
- **Επεκτείνεται** το καθεστώς του μειωμένου συντελεστή ΦΠΑ 9% στις υπηρεσίες ανακαίνισης και επισκευής των παλαιών ιδιωτικών κατοικιών.




The Only Authorized Dealer in Rhodos
CIAO STORES

MOSCHINO
D&G DOLCE & GABBANA
D&G JEANS
DOLCE & GABBANA FIRST LINE
D.A.I. DANIELE ALESSANDRINI
DKNY JEANS
XZENO MILANO ITALY
GUESS
JOOP!
CK
ENZO Made in Italy
cavalli
GFF GIANFRANCO FERRÉ
roberto cavalli
VERSACE JEANS COUTURE
RENE LEZARD

## ΑΝΑΚΟΙΝΩΣΗ

Η εταρεία **«ΛΑΚΗΣ ΓΑΒΑΛΑΣ Α.Ε.»**, η οποία εδρεύει στην Αθήνα, Λεωφ. Κηφισίας αρ. 231, είναι επί πολλά συναπτά έτη η **αποκλειστική** εισαγωγέας και διανομέας των γνησίων ειδών ανδρικής και γυναικείας ένδυσης, υπόδησης και αξεσουάρ με το εμπορικό σήμα **D&G DOLCE & GABBANA** της ιταλικής εταιρείας **ITTIERRE.**

Υπό την ως άνω ιδιότητά της, η εταιρεία «ΛΑΚΗΣ ΓΑΒΑΛΑΣ Α.Ε.» ανακοινώνει στο καταναλωτικό κοινό ότι για την περίοδο Ανοιξη/Καλοκαίρι 2006 στην πόλη της Ρόδου διαθέτει προς λιανική πώληση τα εν λόγω προϊόντα της ανδρικής συλλογής αποκλειστικά και μόνο στο κατάστημα «CIAO», που διατηρεί επί της οδού Εθελ. Δωδεκανησίων αρ. 38-40.

1. ΕΘ. ΔΩΔΕΚΑΝΗΣΙΩΝ 40 - ΡΟΔΟΣ ΤΗΛ. 22410 70402
2. ΔΗΜ. ΘΕΜΕΛΗ 83 - ΡΟΔΟΣ ΤΗΛ. 22410 70401
www.ciaoboutique.gr
email:info@ciaoboutique.gr

***Οπως και με το 42% πάλι ο Β. Μεϊμαράκης ανοίγει το θέμα***

# ΤΙ ΦΟΒΑΤΑΙ Η Ν.Δ. ΚΑΙ ΣΥΖΗΤΑ ΓΙΑ ΝΕΟ ΕΚΛΟΓΙΚΟ ΝΟΜΟ


Κ. Καραμανλής


Ευ. Μεϊμαράκης


Γ. Καρατζαφέρης

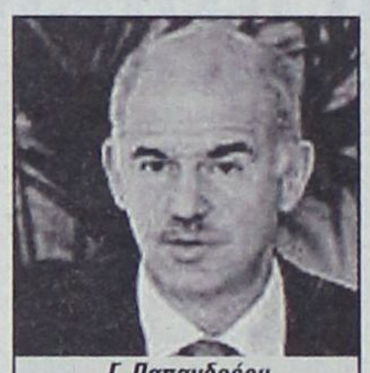
Γ. Παπανδρέου

**Ο Βαγγέλης Μεϊμαράκης όταν ανέδειξε την περασμένη Κυριακή θέμα αλλαγής του εκλογικού νόμου δεν το έπραξε τυχαία. Οπως και στο παρελθόν, όταν πρώτος παρουσίασε ουσιαστικά τις κυβερνητικές απόψεις για την αλλαγή του τρόπου εκλογής των δημοτικών αρχόντων με το 42%, προαναγγέλει πολιτικές που πρόκειται να ακολουθήσει η κυβέρνηση του Κώστα Καραμανλή. Κι εκ των πραγμάτων, η πολιτική της αλλαγής του εκλογικού νόμου καθίσταται κεντρική για την κυβέρνηση. Κι ασφαλώς δεν είναι τυχαίο ότι μετά τον υπουργό Εθνικής Αμυνας ακολούθησαν, παρουσιάζοντας τις απόψεις τους περί αλλαγών του εκλογικού νόμου, η πρόεδρος της Βουλής Αννα Ψαρούδα – Μπενάκη κι ο υπουργός ΠΕΧΩΔΕ Γιώργος Σουφλιάς αλλά κι ο γραμματέας της Ν.Δ. Λευτέρης Ζαγορίτης.**

Εδώ και καιρό είχε αρχίσει η συζήτηση σε κυβερνητικούς κύκλους για την ανάγκη αλλαγών στο νόμο. Και τούτο διότι από αναλύσεις που έκαναν οι ειδικοί, όπως ο συνεργάτης της Γραμματείας Πολιτικού Σχεδιασμού της Ν.Δ. Πάνος Σταθόπουλος, κατεδείκνυαν ότι ακόμα κι αν κερδίσει τις προσεχείς εκλογές το κυβερνών κόμμα, κινδυνεύει να έχει μια πολύ μικρή κοινοβουλευτική πλειοψηφία, ιδίως μάλιστα αν εισέλθουν στην κατανομή των εδρών, πέραν της Ν.Δ., του ΠΑΣΟΚ και του ΚΚΕ, ο ΣΥΝ και ο ΛΑΟΣ του Γιώργου Καρατζαφέρη. Στην περίπτωση αυτή, τα μικρότερα κόμματα, όπως κατέδειξε η έρευνα του κ. Σταθόπουλου, θα μοιραστούν τις έδρες που τους αναλογούν ωσάν το νέο εκλογικό σύστημα, που ψηφίστηκε επί υπουργίας Εσωτερικών του Κώστα Σκανδαλίδη και θα εφαρμοστεί για πρώτη φορά το 2007, να λειτουργεί ως απλή αναλογική.

**ΕΠΑΝΑΛΗΨΗ**

Αρα, το πρώτο κόμμα που κερδίζει όλες τις αδιάθετες έδρες θα έχει αρκετά λιγότερες να πάρει για να διευρύνει την κοινοβουλευτική του πλειοψηφία. Κι έτσι αν η Ν.Δ. βγει μεν πρώτο κόμμα αλλά δεν αποκτήσει μεγάλο προβάδισμα έναντι του δευτέρου ΠΑΣΟΚ κι αν μοιρα-



στούν ακόμα περισσότερες έδρες στα μικρά κόμματα, τότε η κοινοβουλευτική πλειοψηφία θα είναι ισχνή. Δεν θα ξεπεράσει τις 152/154 έδρες. Και τότε θα ξαναγεννηθεί ένας τρομακτικός εφιάλτης για τη Ν.Δ. καθώς θα θυμηθούν αυτά που συνέβησαν στην τριετία του Κ. Μητσοτάκη, 1990-1993, όταν με 152 βουλευτές η Ν.Δ. δεν μπορούσε και δεν μπόρεσε τελικά να εφαρμόσει την πολιτική της. Το ίδιο φοβούνται στο Μαξίμου ότι θα συμβεί μετά τις επόμενες εκλογές, όταν η Ν.Δ. θα έχει τόσο μικρή πλειοψηφία στη Βουλή που δεν θα της επιτρέπει να προωθήσει τις όποιες τυχόν μεταρρυθμίσεις είχε κατά νου. Κι αν λάβουμε υπόψη μας ότι οι μεγάλες μεταρρυθμίσεις, όπως στην ανώτατη παιδεία, δεν προωθούνται από την παρούσα κυβέρνηση που διαθέτει άνετη κοινοβουλευτική πλειοψηφία διότι, όπως είπε ο ίδιος ο πρωθυπουργός, «δεν έχουμε ακόμα εξασφαλίσει ευρεία κοινωνική συναίνεση», καταλαβαίνετε τι έχει να συμβεί μετά τις επόμενες εκλογές; Αυτός είναι ο μεγάλος εφιάλτης αλλά και το μεγάλο αδιέξοδο της Ν.Δ.

**Ο ΧΡΟΝΟΣ**

Στην πρώτη της θητεία, υπό το άγχος της επανεκλογής της, η κυβέρνηση του Κώστα Καραμανλή μιλούσε για μεταρρυθμίσεις αλλά δεν έκανε το παραμικρό. Τώρα μπορεί μεν να ξανακερδίσει τις εκλογές αλλά η ισχνή κοινοβουλευτική πλειοψηφία της δεν θα της επιτρέπει να προωθήσει επιβεβλημένες αλλαγές, καθώς θα έχει αυξηθεί η κοινωνική αντίδραση και θα έχει εξανεμισθεί, μετά τόσα χρόνια στην εξουσία, κι η ανοχή του κόσμου απέναντί της αλλά κι ο θυμός των ψηφοφόρων προς το ΠΑΣΟΚ. Καθώς είναι προφανές ότι ο χρόνος λειτουργεί εις βάρος της κυβέρνησης, όπως συμβαίνει πάντα. Αλλά αν η κυβέρνηση της Ν.Δ. και τώρα, έπειτα από μια δεύτερη εκλογική της νίκη, αποφύγει να προωθήσει μεταρρυθμίσεις και να εκπληρώσει, έστω και μερικώς, τις προεκλογικές της δεσμεύσεις, τότε η δυσφορία του κόσμου, κι ιδίως των πολιτών εκείνων που δεν είναι οπαδοί και έχουν την ευχέρεια μετακίνησης από το ένα κόμμα στο άλλο, εκτιμάται από κύκλους της Ρηγίλλης ότι θα αυξηθεί τόσο, που θα επιφέρει σοβαρές επιπτώσεις στον τρόπο λειτουργίας και της κυβέρνησης αλλά και στη γενικότερη αξιοπιστία του κόμματος και του ίδιου του κ. Καραμανλή. Ας μην ξεχνάμε μάλιστα, ότι ένα χρόνο μετά τις εκλογές, εφόσον φυσικά αυτές πραγματοποιηθούν το φθινόπωρο του 2007, υπάρχει ο κίνδυνος να εμφανισθούν τρομακτικά προβλήματα στην οικονομία, αν δεν γίνουν φιλελεύθερες μεταρρυθμίσεις κι αυτές δεν αποδώσουν.

***Ο εφιάλτης του '90 - 93, η κρίσιμη διετία 2009-2010 και η κρυφή ελπίδα της κυβέρνησης***

Και τούτο διότι μετά το 2008 αναμένεται, μεταξύ άλλων, να μειωθούν σημαντικά τα κοινοτικά κονδύλια προς τη χώρα μας αλλά και να περιορισθεί η ανάπτυξη της οικοδομής, που στηρίζεται στο συνεχώς διογκούμενο δανεισμό. Η οικοδομή και τα κοινοτικά κονδύλια είναι οι μονα-

δικοί λόγοι που η οικονομία παρουσιάζει ανάπτυξη τα τελευταία χρόνια. Αν αυτοί οι δύο παράγοντες υποχωρήσουν, τότε θα υποχωρήσει ακόμα περισσότερο η εθνική οικονομία εις βάρος όλων μας και πρωτίστως του ίδιου του κράτους και των δαπανών του.

**ΑΛΜΑ**

Υπό τις συνθήκες αυτές είναι λίαν πιθανόν ότι η κατάσταση μπορεί από το 2008 κι έπειτα, δηλαδή σε δύο χρόνια από τώρα, να καταστεί εφιαλτική για την κυβέρνηση. Κι αυτό ενώ σε δυόμισι χρόνια η χώρα θα εισέλθει σε μια περίοδο σοβαρών εκλογικών αναμετρήσεων, ξεκινώντας από τις ευρωεκλογές του 2009 και συνεχίζοντας με τις προεδρικές εκλογές του 2010 και τις δημοτικές εκλογές του ίδιου έτους.

Ετσι, λοιπόν, το επόμενο διάστημα είναι στρωμένο με αγκάθια κι όχι με ρόδα για τον κ. Καραμανλή και την κυβέρνησή του. Κι αυτός είναι προφανώς ο λόγος που η Ν.Δ. καίγεται να αλλάξει τον εκλογικό νόμο. Αλλά η όποια αλλαγή του τώρα, θα ισχύσει, σύμφωνα με το Σύνταγμα, στις μεθεπόμενες εκλογές. Αρα ένα πιο πλειοψηφικό σύστημα, που θα ευνοεί ακόμα περισσότερο το πρώτο κόμμα και θα του εξασφαλίζει ευρεία κοινοβουλευτική πλειοψηφία όπως έπραττε ο νόμος Κούβελα που εφαρμόστηκε μέχρι και το 2004, δεν θα μπορούσε να επανέλθει παρά μόνον στις μεθεπόμενες εκλογές. Οι οποίες αναμένεται να γίνουν το νωρίτερο το 2010. Αλλά και τότε μπορεί να είναι χρήσιμος για τη Ν.Δ. Διότι δεν αποκλείεται, κι από ό,τι γνωρίζουμε είναι μέσα στους σχεδιασμούς του Μαξίμου, η Ν.Δ. να επιδιώξει να κερδίσει και μια τρίτη εκλογική αναμέτρηση στη σειρά, κάνοντας εσωτερική αλλαγή ηγεσίας, όπως είχε γίνει το 1996 όταν ο Κώστας Σημίτης είχε διαδεχθεί τον Ανδρέα Παπανδρέου στην πρωθυπουργία και το ΠΑΣΟΚ κατάφερε να κερδίσει τρεις εκλογικές αναμετρήσεις στη σειρά.

**ΕΛΠΙΔΑ**

Υπάρχει βεβαίως και μια ακόμα αντίληψη, που προωθείται αυτό τον καιρό από την κυβέρνηση, κυρίως με τη μορφή ελπίδας κι όχι φυσικά βεβαιότητας, διότι δεν εξαρτάται από την ίδια.

Το Σύνταγμα προβλέπει ότι θα ισχύσει ο νόμος Σκανδαλίδη στις επόμενες εκλογές, εκτός κι αν η σημερινή Βουλή ψηφίσει ένα νόμο, ο οποίος θα υπερψηφιστεί από τα δύο τρίτα των μελών της Βουλής, δηλαδή από 200 βουλευτές, δηλαδή κι από το ΠΑΣΟΚ. Βεβαίως ο Γιώργος Παπανδρέου έσπευσε να αποδοκιμάσει οποιαδήποτε αλλαγή εκλογικού νόμου.

Αλλά στη Ρηγίλλης και στο Μαξίμου ελπίζουν ακόμα ότι θα μπορούσαν ενδεχομένως να τα καταφέρουν εάν κι εφόσον πεισθεί ο κ. Παπανδρέου ότι το προτεινόμενο νέο εκλογικό σύστημα ευνοεί και τον ίδιο και τη διαιώνιση του δικομματικού συστήματος. Γι' αυτό, υποστηρίζεται, τίποτα δεν αποκλείεται. Αλλά αυτή η προοπτική, αν κι όχι απίθανη, είναι πολύ δύσκολο να καταστεί πραγματικότητα.




# ΤΑ ΣΗΜΕΙΑ - ΚΛΕΙΔΙΑ ΓΙΑ ΤΗΝ ΑΝΑΠΤΥΞΗ

## *Τα αιτήματα των ξενοδόχων, με κορυφαίο την ενίσχυση πολεοδομικών εκκρεμοτήτων*

**Ενα χελιδόνι δεν φέρνει την άνοιξη... στον ελληνικό τουρισμό. Αν και τα στοιχεία για την πορεία του ελληνικού τουρισμού δείχνουν μια σαφή βελτίωση των μεγεθών σε επίπεδο αφίξεων και τουριστικών εσόδων, οι επιχειρήσεις απαιτούν ένα πλέγμα δράσεων για τη βελτίωση της εικόνας της χώρας και την παροχή κινήτρων σε επιχειρηματικό επίπεδο, ώστε να διασφαλιστεί τα επόμενα χρόνια μια σταθερά ανοδική πορεία η οποία δεν θα οφείλεται ούτε θα εξαρτάται από συγκυρίες και βραχυπρόθεσμης αποτελεσματικότητας μέτρα.**

Στο πλαίσιο συνεχών διαβουλεύσεων το τελευταίο διάστημα, οι ξενοδόχοι έχουν υποβάλει περισσότερα από δέκα καίριας σημασίας αιτήματα.

Αυτά σχετίζονται όχι μόνο με την αρμοδιότητα του υπουργείου Τουριστικής Ανάπτυξης, αλλά και με την απαιτούμενη συνεργασία πολλών ακόμη υπουργικών γραφείων και υπηρεσιών τους και των φορέων της περιφερειακής και Τοπικής Αυτοδιοίκησης. Σχετίζονται, όμως, και με τη δυνατότητα να προχωρήσουν, καθώς κάποιες τομές απαιτούν πολιτικές αποφάσεις και λύσεις, οι οποίες αν και έχουν τεθεί «στο τραπέζι» δεν έχουν μέχρι στιγμής προχωρήσει.

Κορυφή της πυραμίδας των αιτημάτων των ξενοδοχείων είναι η επίλυση των πολεοδομικών εκκρεμοτήτων -20ετίας πρόβλημα, που ταλανίζει την πλειοψηφία των μονάδων στην Ελλάδα. Αυτή τη στιγμή, όπως έχει δηλώσει και η ίδια η υπουργός Τουριστικής Ανάπτυξης σε πρόσφατη εκδήλωση στην έκθεση τουρισμού Philoxenia (Θεσσαλονίκη), δεν μπορεί να υπάρξει από την πλευρά του αρμόδιου υπουργείου δέσμευση για τη διευθέτηση του προβλήματος, αλλά υπήρξε η διαβεβαίωση ότι το θέμα απασχολεί την κυβέρνηση και δεν πρόκειται να αφεθεί. Παράλληλα, για το θέμα της «απόσυρσης» ξενοδοχείων εξετάζονται οι περιπτώσεις ξενοδοχείων εκτός σχεδίου 1234, αλλά προκύπτουν πολύ σοβαρές δυσκολίες και νομικά ζητήματα, προοιωνίζοντας χρονοβόρες διαδικασίες. Για την επίλυση εξάλλου των προβλημάτων αυτών απαιτείται η συνεργασία του υπουργείου ΠΕΧΩΔΕ, το οποίο συνεργάζεται με το υπουργείο Τουρισμού για το νέο χωροταξικό σχέδιο και το ειδικό χωροταξικό για τον τουρισμό.

Πέραν των θεμάτων αυτών, τα αιτήματα του ξενοδοχειακού κόσμου της χώρας, εκπροσωπούμενα από την Πανελλήνια Ομοσπονδία Ξενοδόχων (ΠΟΞ), αφορούν αναλυτικά τα εξής:

• **ΑΕΡΟΜΕΤΑΦΟΡΕΣ:** Οι φορείς του τουρισμού ζητούν αναβάθμιση και εκσυγχρονισμό των αεροδρομίων της χώρας, αλλά και διεύρυνση του ωραρίου λειτουργίας τους, για την εξυπηρέτηση ειδικά σε περιόδους αιχμής της αυξημένης κίνησης. Ηδη υπεβλήθη πρότ[illegible]ση στην υπηρεσία Πολιτικής Αεροπορίας για την 24ωρη λειτουργία πολλών περιφερειακών αεροδρομίων. Παράλληλα, οι ξενοδόχοι ζητούν να γίνουν βήματα στην προσέλκυση αεροπορικών εταιρειών χαμηλού κόστους (low cost carriers), μια τάση συνεχώς αναπτυσσόμενη στο εξωτερικό, την οποία ακολουθεί μόλις το τελευταίο διάστημα η Ελλάδα. Είναι γνωστό το πρόβλημα στον τουριστικό κλάδο, που λόγω των προκαθορισμένων πτήσεων τσάρτερ, τα οποία φέρνουν στην Ελλάδα οι τουρ οπερέιτορ του εξωτερικού, όταν γεμίζουν, οι υπόλοιποι εν δυνάμει τουρίστες κατευθύνονται σε άλλους προορισμούς. Ετσι, μπορεί τα αεροπλάνα να φτάνουν γεμάτα, η αύξηση αυτή όμως δεν είναι ικανή να ενισχύσει τις πληρότητες των ξενοδοχείων.

• **ΛΙΜΑΝΙΑ:** Οπως και στην περίπτωση των αεροδρομίων, κύριο αίτημα αποτελεί η αναβάθμιση και ο εκσυγχρονισμός των λιμένων της χώρας. Κυρίως όμως, ζητείται η διασφάλιση τακτικής διασύνδεσης της νησιωτικής Ελλάδας με τα βασικά εθνικά λιμάνια, ιδιαίτερα τις περιόδους εκτός αιχμής. Η απελευθέρωση ναύλων ακτοπλοΐας, συνακόλουθα με τη λήψη των επιπρόσθετων αναγκαίων μέτρων από το υπουργείο Ναυτιλίας, εκτιμάται ότι θα οδηγήσει τελικά σε βελτίωση της εικόνας της αγοράς.

• **ΠΥΛΕΣ ΕΙΣΟΔΟΥ (μεθοριακοί σταθμοί):** Η κατάσταση που εμφανίζουν οι κύριες πύλες εισόδου της χώρας, ιδίως στα βόρεια σύνορα, είναι απαράδεκτη. Εχει ζητηθεί (και περιλαμβάνεται στην ατζέντα των προτεραιοτήτων του υπουργείου Τουριστικής Ανάπτυξης) παρέμβαση προς τις περιφέρειες, καθώς αυτές είναι πλέον αρμόδιες για την εικόνα και τις εγκαταστάσεις των μεθοριακών σταθμών.

• **ΔΙΕΥΚΟΛΥΝΣΕΙΣ ΣΤΗ ΧΟΡΗΓΗΣΗ ΒΙΖΑΣ ΣΕΝΓΚΕΝ:** Ζητείται βελτίωση της κατάστασης στις διαδικασίες έκδοσης βίζας με απλούστευση και σύντμηση χρόνου (ορθολογισμός απαιτούμενων δικαιολογητικών, τρόπος αντικατάστασης χαρτοσήμων, η επικόλληση των οποίων σε κάθε διαβατήριο είναι χρονοβόρος), αλλά και με την καλύτερη στελέχωση των προξενικών αρχών. Ως χαρακτηριστικό παράδειγμα αναφέρουν οι ξενοδόχοι την περίπτωση της ρωσικής αγοράς.



• **Ο ΡΟΛΟΣ ΤΗΣ ΤΟΠΙΚΗΣ ΑΥΤΟΔΙΟΙΚΗΣΗΣ:** Οι ξενοδοχειακές επιχειρήσεις της χώρας καταβάλλουν κάθε χρόνο τεράστια ποσά ως τέλη παρεπιδημούντων στους ΟΤΑ. Το τέλος αυτό έχει θεσπιστεί με προϋπόθεση την ανταποδοτικότητα σε έργα στην περιοχή. Οι ξενοδόχοι έχουν κατ' επανάληψιν αντιδράσει για την απουσία της ανταποδοτικότητας, αλλά και για το υψηλό ποσό του τέλους αυτού επί του τζίρου τους. Ζητούν, επομένως, διασφάλιση της ανταποδοτικότητας με νομοθετική ρύθμιση του τέλους παρεπιδημούντων -ύψους 1%- και παράλληλα διεύρυνση του τέλους και σε άλλους επαγγελματικούς κλάδους οι οποίοι έχουν έσοδα από τον τουρισμό. Ιδιαίτερη έμφαση δίδεται στην ανάγκη να προχωρήσουν από τις περιφέρειες αποφάσεις για την εγκατάσταση βιολογικών καθαρισμών -με το χαρακτήρα του επείγοντος-, αφού η απουσία τους ζημιώνει την εικόνα των προορισμών.

• **ΚΟΛΥΜΒΗΤΙΚΕΣ ΔΕΞΑΜΕΝΕΣ:** Οι ξενοδόχοι ζητούν να διευθετηθεί επειγόντως το θέμα που έχει προκύψει σχετικά με το ποιος κρατικός φορέας έχει την αρμοδιότητα αδειοδότησης για τις κολυμβητικές δεξαμενές και τα καταστήματα υγειονομικού ενδιαφέροντος. Υπενθυμίζεται ότι το καλοκαίρι είχαν σημειωθεί σε διάφορες περιοχές της χώρας, μεταξύ των οποίων και στην Κεφαλονιά, περιπτώσεις μηνύσεων κατά των ιδιοκτητών κολυμβητικών δεξαμενών για την αρμοδιότητα όσον αφορά τις υγειονομικές προδιαγραφές. Η εμπλοκή που υπήρξε στην έκδοση αδειών λειτουργίας πισίνας οφείλεται στο ότι τον Ιούνιο του 2006 τέθηκε σε ισχύ ο νόμος Κύρωση του Κώδικα Δήμων και Κοινοτήτων (ΦΕΚ 114/Α). Σύμφωνα με την παράγραφο 8, του άρθρου 80 του ως άνω νόμου, «κατ' εξαίρεση, για κατ/τα υγειονομικού ενδιαφέροντος που λειτουργούν εντός ξενοδοχείων, αρμόδιο όργανο για τη χορήγηση των οικείων αδειών ίδρυσης και λειτουργίας είναι ο Ελληνικός Οργανισμός Τουρισμού (ΕΟΤ)», και δεν ήταν επομένως δυνατή η έκδοση αδειών από τους ΟΤΑ.

• **ΛΕΙΤΟΥΡΓΙΚΑ ΘΕΜΑΤΑ ΞΕΝΟΔΟΧΕΙΩΝ:** Ανάμεσα σε αυτά είναι η ηχορύπανση, αλλά και η ανάγκη θεσμοθέτησης νομοθετικού πλαισίου για δημιουργία ελεύθερου χώρου στάσης έμπροσθεν ξενοδοχείων πελατών κατά την απο/επιβίβασή τους. Προωθούνται νέα υπομνήματα προς τους αρμόδιους κυβερνητικούς φορείς, καθώς μέχρι σήμερα έχουν τεθεί κατ' επανάληψιν στο τραπέζι των συζητήσεων -πολλές φορές και από την Ενωση Ξενοδόχων Αθηνών και Αττικής για τα προβλήματα στάθμευσης στην Αθήνα-, το θέμα όμως δεν έχει προχωρήσει στην πράξη.

• **ΤΟΥΡΙΣΤΙΚΗ ΚΑΤΟΙΚΙΑ:** Καθυστερήσεις έχουν σημειωθεί στην εφαρμογή, και στην Ελλάδα, του διεθνώς διαδεδομένου και συνεχώς αναπτυσσόμενου μοντέλου της τουριστικής κατοικίας. Οι ξενοδόχοι έχουν προτείνει τη θέσπιση νομοθετικού πλαισίου το οποίο θα διασφαλίζει ποιότητα, σταθερότητα και απαραίτητη συνύπαρξη πολυτελούς ξενοδοχειακής εγκατάστασης και αντίστοιχης τουριστικής κατοικίας, με ελάχιστο εμβαδόν 100 τ.μ. έκαστη.

• **ΠΡΟΒΟΛΗ - ΔΙΑΦΗΜΙΣΗ ΤΟΥΡΙΣΜΟΥ:** Ζητείται ακόμη έγκαιρη υλοποίηση της διαφημιστικής εκστρατείας, συνέχεια με ίδια δυναμική και αυξημένα κονδύλια, αλλά και στόχευση για κάθε κατηγορία πελατών και μορφή τουρισμού.

• **BRANDING ΠΕΡΙΟΧΩΝ:** Ζητείται να προχωρήσει η ανάδειξη «ταυτότητας» κάθε περιοχής, με εκπόνηση ξεχωριστών μελετών marketing.





Με το υγραέριο

**Οικονομία**

μεγαλύτερη

**από 50%**

Το υγραέριο μπορεί να χρησιμοποιηθεί για τη θέρμανση και την παροχή ζεστού νερού σε όλο το σπίτι. Το υγραέριο σε φιάλες αποτελεί την ιδανικότερη και οικονομικότερη πηγή ενέργειας για οικιακές χρήσεις όπως μαγείρεμα,ψήσιμο κτλ.

RODOGAZ
...συμφέρει

2° χλμ. Λεωφόρου Ρόδου - Καλλιθέας - Τηλ.: 22410 62649

add

# Μικρές αγγελίες

## ΕΝΟΙΚΙΑΣΕΙΣ

**ΕΝΟΙΚΙΑΖΕΤΑΙ** ισόγειο διαμέρισμα δύο δωματίων 50 τ.μ. με αυλή στην οδό Ι. Πολέμη στα Ασγούρου με ενοίκιο 250 €. Πληροφορίες τηλ. 64731-27707

**ΕΝΟΙΚΙΑΖΕΤΑΙ** πολυτελής γκαρσονιέρα ισογείου με αυτόνομη είσοδο δύο χώρων πλήρως επιπλωμένη 42 τ.μ. αποτελούμενη από κουζίνα και σαλόνι ενιαία – υπνοδωμάτιο – μπάνιο και βεράντες. Στην περιοχή Αραπάκι – Παρθενόπης 18. Πληρ. Τηλ.: 22410 – 30507 και Κινητό: 6944209883 κ. Θόδωρος

**ΕΝΟΙΚΙΑΖΟΝΤΑΙ** πλήρως επιπλωμένες γκαρσονιέρες με μπαλκόνι και χωρίς στην οδό Κυρά της Ρω 13 – Ροδίνι. Τιμή ευκαιρίας. Τηλέφωνο επικοινωνίας 2241074762, και κινητό 6947078287 από τις 08:00 – 15:00 και 18:00 – 22:00.

**ΡΟΔΙΝΙ** Πωλείται σε υπό ανέγερση 3όροφη οικοδομή (ετοιμοπαράδοτο 12/07) σε αδιέξοδο δρόμο,διαμέρισμα 2ου ορόφου λουξ κατασκευής, 77μ2 με 2 υπνοδωμάτια, μεγάλο ενιαίο χώρο κουζίνας-τραπεζαρίας, με αυτόνομη θέρμανση και απεριόριστη θέα από ιδιώτη σε τιμή ευκαιρίας Τηλ 6947434464

**ΕΝΟΙΚΙΑΖΕΤΑΙ:** Διαμέρισμα 120 τ.μ. στην οδό Δημ. Θέμελη 83 Β' Οροφος Κατάλληλο για γραφεία - Επαγγελματική Στέγη Τηλ.: 22410 - 32315

**ΕΝΟΙΚΙΑΖΕΤΑΙ** διαμέρισμα Β' ορόφου 120 τ.μ., 4 δωματίων, κουζίνας, 2 λουτρών και αποθήκης, με κεντρική θέρμανση, που βρίσκεται στην Ρόδο επί της οδού Δημητρίου Θέμελη 83, κατάλληλο για κατοικία ή επαγγελματική στέγη, τηλ. 2241035544 – 2241032315.

**ΕΝΟΙΚΙΑΖΕΤΑΙ** κατάστημα 35 τ.μ. με πατάρι επί της οδού Γ. Παπανικολάου (απέναντι από το Καζίνο). Πληρ. τηλ. 2241027497 κινητό 6942405309

**ΕΝΟΙΚΙΑΖΕΤΑΙ** διαμέρισμα 145 τ.μ. επί της οδού Γ. Παπανικολάου αρ. 17 (απέναντι από το Καζίνο). Πληρ. τηλ. 2241027497 κινητό 6942405309

**ΕΝΟΙΚΙΑΖΕΤΑΙ** διαμέρισμα στην Θ. Σοφούλη 7, τριάρι 93 τ.μ., με 2 υπνοδωμάτια με πολύ μεγάλο σαλόνι, κουζίνα, μπάνιο με ωραιότατες βεράντες με θέρμανση, με θερμοσυσσωρευτές με νυκτερινό ρεύμα, με θερμοσίφωνο και ηλιακό και με τηλέφωνο με αριθμό 75069. Ωρες συναλλαγής 9-2 και 5-8.

**ΕΝΟΙΚΙΑΖΕΤΑΙ** εξοχική κατοικία αποτελούμενη από τρία υπνοδωμάτια, σαλόνι, κουζίνα κ.λπ. βοηθητικούς χώρους αρίστης κατασκευής με ηλιακό θερμοσίφωνο και καλοριφέρ και πάρκινγκ επί της λεωφόρου Ρόδου – Λίνδου αρ. 92 κοντά στο γκολφ Αφάντου, 400 μ. από τη θάλασσα. Πληροφ. Τηλ. 22410-33774, 22410-34123 κιν. 6948528799

**ΕΝΟΙΚΙΑΖΕΤΑΙ οικία τριών δωματίων, 70 τ.μ.** περίπου, στην περιοχή Αραπάκι, οδός Παρθενόπης αρ. 6, σε πολύ καλή τιμή. Πληροφορίες στα τηλέφωνα 2241025314, κινητά 6944790272.

**ΕΝΟΙΚΙΑΖΕΤΑΙ** κατάστημα 32 τ.μ. ακριβώς στην πλατεία Αγ. Ιωάννη (πρώην λογιστικό γραφείο) αριθμός 171. Πληροφορίες στο τηλέφωνο 22410-27863.

**ΕΝΟΙΚΙΑΖΕΤΑΙ** υπόγειο κατάστημα 150 τ.μ. (πρώην ξυλουργείο) απέναντι από του Σωτηράκη τις αντιπροσωπείες Κολοκοτρώνη 36 για οποιαδήποτε επαγγελματική χρήση. Πληροφορίες στο τηλέφωνο 22410-27863.

**ΕΝΟΙΚΙΑΖΕΤΑΙ** στο κέντρο της πόλεως Ρόδου και επί της οδού Ξάνθου ισόγεια οικοδομή με μεγάλη αυλή και πάρκινγκ 200 τ.μ. περίπου, κατάλληλη για διαμονή οικογένειας και για επαγγελματική χρήση (φροντιστήρια και λοιπά) πληροφορίες τηλ. 22410 67376, 6946680174.

**ΕΝΟΙΚΙΑΖΕΤΑΙ:** καινούργιο διαμέρισμα δυάρι, Απολλωνίου Ροδίου 30, στους Τρεις τηλ. 62675 απόγευμα και 62706 πρωί

**ΕΝΟΙΚΙΑΖΕΤΑΙ:** διαμέρισμα 50 τ.μ., με ηλιακό και πολυκουζινάκι, δύο δωματίων στην Ιξιά, οδός Χατζηαντωνίου 11 – πληρ. Τηλ. 2241027834 – κινητό - 6937065275

**ΕΝΟΙΚΙΑΖΕΤΑΙ**
γκαρσονιέρα επιπλωμένη στην οδό Σουλίου.
Πληρ. κ. Ρένα
τηλ. 6937343297

**ΕΝΟΙΚΙΑΖΕΤΑΙ** δυάρι επιπλωμένο επί της Σουλίου 6. Τιμή 400 ευρώ. Πληρ. Τηλ. 6972893818 κ. Ρένα

## ΑΥΤΟΚΙΝΗΤΑ

**ΠΩΛΕΙΤΑΙ** αυτοκίνητο KIA SPORTAGE δίλιτρο 2002. Σκούρο μπλε δερμάτινο σαλόνι. Air condition full extra σε πολύ καλή κατάσταση 13.000 €. Τηλ. 6948585999

**ΠΩΛΕΙΤΑΙ** μοτοσικλέτα μάρκας Honda Valadero, μαύρου χρώματος, μοντέλο 2005. Πληροφορίες: Τηλ. 6937241064

**ΠΩΛΕΙΤΑΙ** OPEL CORSA 1.200cc μοντέλο τέλος του 1997 σε τιμή ευκαιρίας. **Πληροφορίες κ. Μιχάλη 3.300 ευρώ Τηλ. όλες τις ώρες 6948888880 – 6947999939**

**ΠΩΛΕΙΤΑΙ** Παπί HONDA INNOVA 125 5.000 χλμ. ολοκαίνουργιο 4 μηνών τηλ. 6932090167

**ΠΩΛΕΙΤΑΙ** Πεζώ 205 (1993), πρώτο χέρι χωρίς πρόβλημα και με πρόσφατο τεχν. έλεγχο της Υπηρεσίας Συγκοινωνιών. Τιμή 2200 ευρώ. Πληρ. 22410-21221 ή 6944654725

## ΖΗΤΟΥΝ ΠΡΟΣΩΠΙΚΟ

**ΖΗΤΕΙΤΑΙ**
«Τεχνική εταιρεία ζητά άτομο για τη στελέχωση γραμματείας.
Απαραίτητες προϋποθέσεις:
- Προϋπηρεσία
- Γνώση ηλεκτρονικού υπολογιστή
- Γνώση Αγγλικής γλώσσας

Για την αποστολή βιογραφικών και όποια πληροφορία επικοινωνήστε στο τηλέφωνο 2241070950
Υπεύθυνος κ. Περιφεράκης Θ.»

Από το εστιατόριο «ΚΟΝΤΙΚΙ» ζητείται καθαρίστρια. Πληροφορίες τηλ. 22410 20302.

Από εστιατόριο στο Ζέφυρος, ζητείται σερβιτόρος για εργασία όλο το χρόνο. Πληροφορίες τηλέφωνο 6975536030.

**ΤΕΧΝΙΚΗ ΚΑΤΑΣΚΕΥΑΣΤΙΚΗ ΕΤΑΙΡΕΙΑ** ζητά:
1) Σχεδιάστρια με γνώσεις χειρισμού του AUTOCAD ή ARCHICAD, COREL, PHOTOSHOP, EXCEL & WORD, για άμεση πρόσληψη.
2) Πολιτικό Μηχανικό ή Μηχανολόγο ΑΕΙ ή ΤΕΙ με 5ετή τουλάχιστον εμπειρία, ηλικίας έως 35 ετών με εκπληρωμένες τις στρατιωτικές υποχρεώσεις, για στελέχωση μελετητικού γραφείου της ανωτέρω εταιρείας.

3) Μηχανολόγο ΑΕΙ ή ΤΕΙ με 5ετή προϋπηρεσία για Συντηρητής σε όμιλο εταιρειών με έδρα την Κρητηνία. Πληροφορίες στο τηλ. 2241-0-60170, 08:30-16:00.

**ΖΗΤΕΙΤΑΙ** κυρία ως οικιακή βοηθός σε σπίτι με παιδιά κατά προτίμηση Ελληνίδα. Συστάσεις απαραίτητες. Πληρ. τηλ. 6944 202409

**ΖΗΤΕΙΤΑΙ** νεαρή κοπέλα για απογευματινή εργασία στο Fashion Café. Πληροφορίες στο τηλέφωνο 22410-78369 και 6945751520.

**ΞΕΝΟΔΟΧΕΙΟ CRESTEN PALACE**
**6ο ΧΛΜ. ΛΕΩΦΟΡΟΥ ΡΟΔΟΥ ΚΑΛΛΙΘΕΑΣ**

**ΖΗΤΕΙΤΑΙ**

Προσωπικό για την στελέχωση των τμημάτων:
- **Υποδοχή:** Απαραίτητη καλή γνώση Αγγλικής, Γερμανικής και Ιταλικής γλώσσας.
- Νυκτερινός Receptionist.
- Υπάλληλοι Υποδοχής.
- Γκρουμ.
- **Επισιτιστικά τμήματα:** Καλή γνώση Αγγλικής και Γερμανικής
- Σερβιτόροι και Βοηθοί για Εστιατόριο, Bar, Snack Bar.
- **Οροφοι:**
- Καμαριέρες – Καθαρίστριες.
- **Κουζίνα – Ζαχαροπλαστείο:**
- CHEF, Β' Μάγειροι, Ζαχαροπλάστες – Αρτοποιοί, λαντζιέρες, Μπουφετζήδες.
- Τουριστικό κατάστημα: Πωλήτριες με γνώση Αγγλικής και Γερμανικής.

Οι ενδιαφερόμενοι καλούνται να απευθυνθούν στην Διεύθυνση του ξενοδοχείου, προσκομίζοντας βιογραφικό με πρόσφατη φωτογραφία: Καθημερινά Πρωί: 09.00 – 14.00, Απόγευμα: Τετάρτη & Παρασκευή: 18.00 – 20.00.

HARMONY RESORTS

Έχοντας σαν αρχή
τη συνεχή αναβάθμιση της παροχής υπηρεσιών ποιότητας και την ανάλογη στελέχωση με άρτια εκπαιδευμένο προσωπικό, το ξενοδοχείο **Rodos Palladium** αναζητά συνεργασία με:

**ΠΡΟΪΣΤΑΜΕΝΟ ΣΥΝΤΗΡΗΣΗΣ**

**IT SPECIALIST**

**ΣΥΝΤΗΡΗΤΗ ΗΛΕΚΤΡΟΛΟΓΟ**

**ΥΠΑΛΛΗΛΟΥΣ ΥΠΟΔΟΧΗΣ**

**ΚΑΜΑΡΙΕΡΕΣ**

**ΣΕΡΒΙΤΟΡΟΥΣ Α & Β**

**ΑΡΤΟΠΟΙΟ Α**

**ΧΑΣΑΠΗ Β**

**ΜΑΓΕΙΡΟΥΣ Α & Β**

**ΜΑΓΕΙΡΟΥΣ Γ (Ζεστή & Κρύα)**

Οι κατάλληλοι υποψήφιοι θα πρέπει να διαθέτουν αντίστοιχα με την ειδικότητα τους πτυχία και ικανή εμπειρία.

Οι ενδιαφερόμενοι παρακαλούνται να καταθέσουν το βιογραφικό, ή την αίτηση τους στο ξενοδοχείο Rodos Palladium υπ' όψην των κ.κ. Δάνο ή Κουπάδη

Τηλέφωνο επικοινωνίας: 22410 57300
Fax: 22410 86617 • E-mail: rpgm@rodospalladium.gr

RODOS PALLADIUM HOTEL

Sun Beach Resort Complex

## ΖΗΤΕΙΤΑΙ ΔΙΕΥΘΥΝΤΗΣ ΠΩΛΗΣΕΩΝ

Μία από τις μεγαλύτερες και παλαιότερες εμπορικές εταιρείες των Δωδεκανήσων, με οργανωμένο Τμήμα Πωλήσεων, ζητά να προσλάβει **ΔΙΕΥΘΥΝΤΗ ΠΩΛΗΣΕΩΝ ΚΑΙ ΑΝΑΠΤΥΞΗΣ ΑΓΟΡΑΣ.**
Οι προδιαγραφές που πιστεύουμε ότι πρέπει να πληρεί ο ιδανικός υποψήφιος είναι οι κάτωθι:
- Πτυχίο Ανώτατης Σχολής (κατά προτίμηση Οικονομικής)
- Εκπληρωμένες στρατιωτικές υποχρεώσεις
- Ηλικία μέχρι 35 ετών
- Γνώση Η/Υ
- Οργανωτικές και ηγετικές ικανότητες
- Εμπειρία στο χώρο των πωλήσεων επιθυμητή, αλλά όχι απαραίτητη.

Αντίστοιχα, μπορούμε να προσφέρουμε:
- Πολύ ικανοποιητικό πρώτο μισθό
- 12μηνη απασχόληση και πλήρη ασφάλιση
- Αυτοκίνητο, κινητό και Η/Υ της εταιρείας
- Ευχάριστο και ανθρώπινο περιβάλλον εργασίας

Δεσμευόμαστε για την πλήρη εχεμύθεια στον χειρισμό των βιογραφικών, τα οποία μπορούν οι ενδιαφερόμενοι να τα αποστείλουν προς την Διεύθυνση Ανάπτυξης Ανθρωπίνων Πόρων, Τ.Θ. 4206 85100 Ρόδος.

## ΕΝΟΙΚΙΑΖΕΤΑΙ

κατάστημα 50τ.μ. στην οδό Καρπάθου 17.
Πληροφορίες: Κα Φράνσις Νιοτή.
Τηλ. 22410 27600.
. 6944 618757

**ΖΗΤΕΙΤΑΙ** βρεφονηπιαγωγός για παιδικό σταθμό στην πόλη της Ρόδου. Πλήρης απασχόληση, ικανοποιητικός μισθός συν Ι.Κ.Α. Τυχόν προϋπηρεσία θα ληφθεί υπόψιν. Πληροφ. Τηλ. 22410-39739, 6972007352.

**ΑΠΟ ΕΣΤΙΑΤΟΡΙΟ ΣΤΟ ΖΕΦΥΡΟΣ,** ζητείται σερβιτόρος για εργασία όλο το χρόνο, πληροφορίες τηλ. 6975536030.

**ΑΛΥΣΙΔΑ internet café** στην Ρόδο ζητεί νέες και νέους από 18 έως 28 ετών με ευχάριστη διάθεση εργασίας, σε μοναδικά διαμορφωμένο όμορφο περιβάλλον, για την θέση υποδοχής και τμήματος εξυπηρέτησης πελατών. Απαραίτητα: γνώσεις Η/Υ και Αγγλικών, τηλ. επικοιν. 6948202789 ή αποστολή βιογραφικού στο e-mail: internet@xsolutions.gr

**ΖΗΤΟΥΝΤΑΙ** Βοηθοί και τεχνίτες για να εργαστούν σε τεχνικό γραφείο Ανελκυστήρων. 2241075931/ 6944358480.

**ΖΗΤΕΙΤΑΙ ΥΠΑΛΛΗΛΟΣ**

Από όμιλο εταιρειών ζητείται υπάλληλος για τμήμα γραμματειακής υποστήριξης (τηλεφωνικό κέντρο - υποδοχή).
Ωράριο εργασίας: καθημερινά από 17:00 μ.μ. - 21:00 μ.μ.
Σάββατο από 8:30 π.μ. - 13:00 μ.μ.
Απαραίτητη η αποστολή βιογραφικού σημειώματος στο FAX: 22410 31598

**ΖΗΤΕΙΤΑΙ** σερβιτόρος - σερβιτόρα για εστιατόριο στην πόλη της Ρόδου. Ημερήσιο ωράριο. Πληροφορίες Τηλ. 22410-22545

## ΔΙΑΦΟΡΑ

**ΠΩΛΕΙΤΑΙ** επαγγελματικός χώρος υπόγειος 178 τ.μ. Κατάλληλο και για κατοικία. Τηλ. 210-2835963. 6946559539 και 6938363184

**ΠΩΛΕΙΤΑΙ εξοπλισμός χρυσοχοείου**, λόγω ανακαίνισης καταστήματος στην τιμή των 1.500 ευρώ. Πληροφορίες στα τηλέφωνα 2241025314, κινητά 6944790272.

**ΠΩΛΕΙΤΑΙ air condition** τοίχου, 42άρι, δύο ετών, μάρκας CARRIER, στην τιμή των 1.500 ευρώ, λόγω ανακαίνισης καταστήματος. Πληροφορίες στα τηλέφωνα 2241025314, κινητά 6944790272.

## ΠΩΛΗΣΕΙΣ ΑΚΙΝΗΤΩΝ

**ΠΩΛΕΙΤΑΙ** στο Ροδίνι σε υπό ανέγερση 3όροφη οικοδομή (ετοιμοπαράδοτο 12/07) σε αδιέξοδο δρόμο, διαμέρισμα 2ου ορόφου λουξ κατασκευής, 77 τ.μ. με 2 υπνοδωμάτια, μεγάλο ενιαίο χώρο κουζίνας - τραπεζαρίας, με αυτόνομη θέρμανση και απεριόριστη θέα από ιδιώτη σε τιμή ευκαιρίας τηλ. 6947434464

**ΠΩΛΕΙΤΑΙ** οικόπεδο 719τ.μ. προς 450 € το τ.μ. περιοχή Ροδοπούλα. Νέο σχέδιο πόλεως. Πληροφορίες 6936179069 κα Κάντακα Κλεάνθη.

**ΠΩΛΕΙΤΑΙ** διαμέρισμα 86 τ.μ. 140.000 € περιοχή Καρακόνερο. Πληροφορίες 6936179069 κα Κάντακα Κλεάνθη

**ΠΩΛΕΙΤΑΙ**
διαμέρισμα τριάρι ανακαινισμένο πλήρως προ 15ετίας, επί της οδού Κέννεντυ στον τρίτο όροφο με θέα τη θάλασσα, τζάκι και ηλιακό θερμοσίφωνο. Πληρ. Τηλ: 22410 28050 και 6936400311

## ΜΑΘΗΜΑΤΑ

Παραδίδονται μαθήματα από φοιτήτρια του Παιδαγωγικού σε μαθητές του δημοτικού. Πληροφορίες: 6934059731

**ΖΗΤΕΙΤΑΙ** καθηγητής ή καθηγήτρια γνώστης Ισπανικής και Ιταλικής γλώσσας για ιδιαίτερα μαθήματα. Τηλ.: 6942672041

**ΠΑΡΑΔΙΔΟΝΤΑΙ** ιδιαίτερα μαθήματα σε μαθητές του Δημοτικού από έμπειρη δασκάλα. Τηλ. 6974501741

**ΠΑΡΑΔΙΔΟΝΤΑΙ** ιδιαίτερα μαθήματα σε μαθητές Δημοτικού σχολείου από έμπειρη φιλόλογο, πτυχιούχο Αριστοτελείου Παν/μίου Θεσ/νίκης. Τηλ. 6945855298

**ΜΑΘΕΤΕ ΡΩΣΙΚΑ!** Παραδίδονται μαθήματα Ρωσικής γλώσσας από μέλος του Συλλόγου Καθηγητών Ρωσικής Φιλολογίας, με χρήση νέας αποτελεσματικής μεθοδολογίας. Πληροφορίες: Τηλ. 6978195931

**ΠΑΡΑΔΙΔΟΝΤΑΙ** μαθήματα Εμπ. Εφαρμογών (Singular Manager, Eurofasma, Unisoft Εσοδα-Εξοδα, ΚΕΠΥΟ, ΚΕΦΑΛΑΙΟ, κ.λ.π., Πληροφορικής & Αγγλικών με χρήση πολυμέσων όλων των επιπέδων από έμπειρο Λογιστή Τ.Ε. - καθηγητή πτυχιούχο Michigan Proficiensy σε τμήματα ή μεμονωμένα. Επίσης γίνονται μεταφράσεις & δακτυλογραφήσεις κάθε τύπου κειμένου. Τιμές προσιτές.Πληρ.: 22410-66304, 31560, 6946283008, 6972419715, 6936277851. Ηλ. ταχ. (e-mail): Dnetwork@SoftHome.net

**ΠΑΡΑΔΙΔΟΝΤΑΙ**
ιδιαίτερα μαθήματα σε μαθητές του Δημοτικού από Δασκάλα. Τηλέφωνο: 6932323122

**ΠΑΡΑΔΟΣΗ ΜΑΘΗΜΑΤΩΝ**

**ΜΑΘΗΜΑΤΑ ΠΑΝΕΛΛΗΝΙΩΝ ΤΕΧΝΟΛΟΓΙΚΗΣ ΚΑΤΕΥΘΥΝΣΗΣ**

1. Ανάπτυξη εφαρμογών σε προγραμματιστικό περιβάλλον.
2. Αρχές οργάνωσης και διοίκησης επιχειρήσεων.

Ολιγομελή τμήματα. Πτυχιούχος Master Πληροφορικής και διοίκησης. Τηλέφωνο επικοινωνίας: 6944685289

**ΖΗΤΕΙΤΑΙ ΟΡΘΟΓΡΑΦΟΣ**

Ζητείται άτομο που να γνωρίζει αποδεδειγμένα καλή ορθογραφία (σημ: θα προτιμηθούν συνταξιούχοι εκπαιδευτικοί), για μόνιμη απογευματινή απασχόληση (διόρθωση κειμένων). Τυχόν προϋπηρεσία στο αντικείμενο θα ληφθεί σοβαρά υπόψη.

Πληρ. Τηλ. 2241076655, ώρες γραφείου.



**Κ & Β ΔΙΑΚΟΓΕΩΡΓΙΟΥ**
οικοδομικές επιχειρήσεις
www.diakogeorgiou.gr

**ΠΩΛΟΥΝΤΑΙ:** ΔΙΑΜΕΡΙΣΜΑΤΑ, ΜΕΖΟΝΕΤΕΣ, ΚΑΤΑΣΤΗΜΑΤΑ, ΑΠΟΘΗΚΕΣ
**ΑΝΑΛΑΜΒΑΝΟΥΜΕ:** ΑΓΟΡΕΣ ΟΙΚΟΠΕΔΩΝ, ΑΝΤΙΠΑΡΟΧΕΣ

**Διαμερίσματα**
- 60 τμ στην περιοχη Κρεμαστής, 200μ απο τη θάλασσα
- 80 τμ στην περιοχή των Τριαντών
- 60,120 τμ στην οδό Θεοτοκοπούλου

**Καταστήματα-Γραφεία**
- 130τμ στην οδό Χαραλάμπους (κάθετος Χειμάρας)
- 60, 120 τμ στην οδό Η. Βενέζη
- 60,120 τμ στην οδό Θεοτοκοπούλου

**Αποθήκες**
- 60, 120 τμ στην οδό Η. Βενέζη
- 65,250 τμ στην περιοχή Καρακόνερο
- 70 τμ στην οδό Αισχίνης

**Μονοκατοικίες**
- 160 τμ με σοφίτα, υπόγειο, θέση στάθμευσης και αυλή, στον συνοικισμό Απόλλων.
- Πολυτελείς εξοχικές μονοκατοικίες στη παραλία Κιοτάρι των 70, 120 τμ

**Οικοδομές**
- Τριόροφη οικοδομή (σε μπετά) στην περιοχή Κοσκινού συνολικής επιφάνειας 420 τμ.

Κ. ΠΑΛΑΙΟΛΟΓΟΥ & Μ. ΚΩΝΣΤΑΝΤΙΝΟΥ ΓΩΝΙΑ - ΡΟΔΟΣ
ΤΗΛ: +302241029318, +306936656966 FAX: +302241034598

**ΠΩΛΟΥΝΤΑΙ**

Μονοκατοικίες σε μπετά των 135 τ.μ. στην Παστίδα σε οικόπεδο 310 τ.μ.
**Πληροφορίες**
**22410-28616 και 22410-21714**
**Κιν. 6932296983**

**ΠΩΛΟΥΝΤΑΙ**

Καταστήματα, αποθήκες, γραφεία, διαμερίσματα. Ολα πολυτελούς κατασκευής με γκαράζ επί της οδού Καναδά.

Πληροφορίες: Αναστάσιος Ατσίδης, Γεώργιος Ιωαννίδης.
**Τηλέφωνα:**
**22410-21714 και 22410 – 28616**

**«ΚΤΙΡΙΟ» ΑΕ**

**ΠΩΛΗΣΕΙΣ ΑΚΙΝΗΤΩΝ**

✓ Διαμερίσματα 90 τ.μ. και 115 τ.μ. σε πολυκατοικία στην οδό Βενετοκλέων και Ξάνθου, με θέσεις στάθμευσης στην πυλωτή, πολυτελούς κατασκευής.

✓ Διαμέρισμα 118 τ.μ. τρίτου ορόφου, στην οδό Μιχ. Πετρίδη (πιο πάνω από το SUPER MARKET ΣΠΑΝΟΣ), με τζάκι, θέση στάθμευσης και αποθήκη στο υπόγειο της πολυκατοικίας.

**ΠΛΗΡΟΦΟΡΙΕΣ**
**ΑΝΑΣΤΑΣΙΟΣ ΑΤΣΙΔΗΣ**
**ΕΘΝ. ΑΝΤΙΣΤΑΣΗΣ 11-ΡΟΔΟΣ**
**Τηλ: 22410-28616**
**Κιν: 6947373651**

**ΠΩΛΟΥΝΤΑΙ ΑΠΟ ΤΟ ΞΕΝΟΔΟΧΕΙΟ ΚΟΛΥΜΠΙΑ ΜΠΗΤΣ**

λόγω ανακαίνισης, σε εξαιρετική κατάσταση:

α) έπιπλα δωματίων από μασίφ δρυ
β) κρεβάτια και στρώματα
γ) σαλόνια διαφόρων τύπων
δ) τηλεοράσεις 14 ιντσών δωματίων
ε) μίνι ψυγεία δωματίων
στ) φωτιστικά δωματίων
ζ) πόρτες με κλειδαριές
η) πόρτες με πόμολο (μπάνιου)
θ) επαγγελματικός εξοπλισμός ηλεκτρικής κουζίνας
ι) τραπέζια και καρέκλες εστιατορίου
κ) τηλεφωνικό κέντρο TELENORMA
λ) συσκευές τηλεφώνων
μ) λευκά είδη - ιματισμός

Πληροφορίες τηλ 2241056311
11:00 - 15:00

**ΝΟΜΟΣ ΔΩΔΕΚΑΝΗΣΟΥ**
**ΝΟΜΑΡΧΙΑΚΗ ΑΥΤ/ΣΗ ΔΩΔΕΚΑΝΗΣΟΥ**
**Δ/ΝΣΗ ΜΕΤΑΦΟΡΩΝ ΚΑΙ ΕΠΙΚΟΙΝΩΝΙΩΝ**
**ΤΜΗΜΑ Κ.Τ.Ε.Ο.**
Τηλέφωνο: 22410 72053 22410 72064

**ΠΡΟΓΡΑΜΜΑ ΠΡΟΣΚΛΗΣΗΣ ΓΙΑ ΔΙΕΝΕΡΓΕΙΑ ΤΕΧΝΙΚΟΥ ΕΛΕΓΧΟΥ ΟΧΗΜΑΤΩΝ ΜΕ ΕΔΡΑ ΤΟ Ν. ΔΩΔΕΚΑΝΗΣΟΥ**



| ΣΥΓΚΟΙΝΩΝΙΑΚΗ ΕΔΡΑ ΡΟΔΟΥ | |
|---|---|
| **ΧΡΟΝΙΚΗ ΠΕΡΙΟΔΟΣ** | **ΕΙΔΟΣ ΟΧΗΜΑΤΟΣ** |
| ΑΠΟ **01-11-2006** | ΕΠΙΒΑΤΙΚΑ (Ε.Ι.Χ.) ΚΑΙ ΦΟΡΤΗΓΑ ΜΕΧΡΙ ΚΑΙ 3,5 Τ(ΦΙΧ =< 3,5Τ) |
| ΕΩΣ **30-11-2006** | ΜΕ ΑΡΙΘΜΟΥΣ ΚΥΚΛΟΦΟΡΙΑΣ **(ΡΟΗ 4501 ΕΩΣ 6500)** |
| ΑΠΟ **01-12-2006** | ΕΠΙΒΑΤΙΚΑ (Ε.Ι.Χ.) ΚΑΙ ΦΟΡΤΗΓΑ ΜΕΧΡΙ ΚΑΙ 3,5 Τ(ΦΙΧ =< 3,5Τ) |
| ΕΩΣ **30-12-2006** | ΜΕ ΑΡΙΘΜΟΥΣ ΚΥΚΛΟΦΟΡΙΑΣ **(ΡΟΗ 6501 ΕΩΣ ΚΑΙ 8500)** |
| **ΣΥΓΚΟΙΝΩΝΙΑΚΗ ΕΔΡΑ ΚΩ** | |
| **ΧΡΟΝΙΚΗ ΠΕΡΙΟΔΟΣ** | **ΕΙΔΟΣ ΟΧΗΜΑΤΟΣ** |
| ΑΠΟ **01-11-2006** | (Ε.Δ.Χ.), ΕΠΙΒΑΤΙΚΑ (Ε.Ι.Χ) ΚΑΙ ΦΟΡΤΗΓΑ ΜΕΧΡΙ ΚΑΙ 3,5Τ(ΦΙΧ =< 3,5Τ) |
| ΕΩΣ **30-11-2006** | ΜΕ ΑΡΙΘΜΟΥΣ ΚΥΚΛΟΦΟΡΙΑΣ **(ΚΧΒ 5501 ΕΩΣ ΚΑΙ 6000)** |
| ΑΠΟ **01-12-2006** | (Ε.Δ.Χ.),ΕΠΙΒΑΤΙΚΑ (Ε.Ι.Χ) ΚΑΙ ΦΟΡΤΗΓΑ ΜΕΧΡΙ ΚΑΙ 3,5Τ(ΦΙΧ =< 3,5Τ) |
| ΕΩΣ **30-12-2006** | ΜΕ ΑΡΙΘΜΟΥΣ ΚΥΚΛΟΦΟΡΙΑΣ **(ΚΧΒ 6001 ΕΩΣ ΚΑΙ 6500)** |

**ΕΠΙΣΗΣ**

1) ΚΑΛΟΥΝΤΑΙ ΟΛΑ ΤΑ ΠΑΡΑΠΑΝΩ ΟΧΗΜΑΤΑ ΝΑ ΠΡΟΒΟΥΝ ΣΕ ΤΕΧΝΙΚΟ ΕΛΕΓΧΟ ΣΕ ΟΠΟΙΟΔΗΠΟΤΕ Κ.Τ.Ε.Ο. ή Ι.Κ.Τ.Ε.Ο. ΤΗΣ ΧΩΡΑΣ

2) ΕΠΙΣΗΣ ΘΑ ΕΛΕΓΧΟΝΤΑΙ ΟΣΑ ΟΧΗΜΑΤΑ ΥΠΟΧΡΕΟΥΝΤΑΙ ΒΑΣΕΙ ΠΑΛΙΟΤΕΡΩΝ ΠΡΟΓΡΑΜΜΑΤΩΝ ΠΡΟΣΚΛΗΣΗΣ.

3) Ο ΕΜΠΡΟΘΕΣΜΟΣ ΠΡΟΓΡΑΜΜΑΤΙΣΜΟΣ ΤΩΝ ΟΧΗΜΑΤΩΝ ΓΙΑ ΕΛΕΓΧΟ (ΡΑΝΤΕΒΟΥ) ΓΙΝΕΤΑΙ ΕΩΣ ΚΑΙ 15 ΗΜΕΡΕΣ ΠΡΙΝ ΤΗΝ ΛΗΞΗ ΤΟΥ ΠΡΟΓΡΑΜΜΑΤΟΣ ΠΡΟΣΚΛΗΣΗΣ.

***ΓΡΑΦΕΙΟ ΤΕΛΕΤΩΝ & ΜΝΗΜΟΣΥΝΩΝ ΡΟΔΟΥ***
***ΣΤΕΦΑΝΑ - ΣΤΟΛΙΣΜΟΙ***
***«ΑΜΕΡΙΚΑΝΟΥ»***

*Αμεση εξυπηρέτηση*
***ΟΛΟ ΤΟ 24ΩΡΟ***

Αναλαμβάνουμε την τελετή
και με τα έξοδα που χορηγούν τα ταμεία
χωρίς καμία επιβάρυνση
ΙΚΑ, ΤΕΒΕ, ΤΑΞΥ, ΔΗΜΟΣΙΟΥ,
ΛΙΜΕΝΙΚΩΝ, ΟΓΑ
και λοιπά ταμεία.

Τους ΑΠΟΡΟΥΣ ΔΩΡΕΑΝ
Πλατεία Βρούχου στη Μητρόπολη
Τηλέφωνα:28901 - 33400

**ΝΤΕΤΕΚΤΙΒΣ**

**30 ΧΡΟΝΙΑ ΜΟΝΙΜΑ ΚΑΙ ΣΤΗ ΡΟΔΟ**
**35354**
**ΠΛΑΤΕΙΑ ΑΓΙΟΥ ΙΩΑΝΝΟΥ**
**Η ΛΥΣΗ!!!**
**ΣΕ ΚΑΘΕ ΣΑΣ ΠΡΟΒΛΗΜΑ**
**EXPRESS SECURITY**

**ΓΡΑΦΕΙΟ**
**ΙΔΙΩΤΙΚΩΝ ΕΡΕΥΝΩΝ**
(ΝΤΕΤΕΚΤΙΒΣ)

**ΑΝΑΛΑΜΒΑΝΟΥΜΕ**
*Υποθέσεις ανηλίκων, οικογενειακές, προσωπικές κ.τλ.*
**ΔΙΑΘΕΤΟΥΜΕ ΤΑ ΠΛΕΟΝ ΣΥΓΧΡΟΝΑ ΟΠΤΙΚΟΑΚΟΥΣΤΙΚΑ ΣΥΣΤΗΜΑΤΑ**
**100% ΕΧΕΜΥΘΕΙΑ**
ΡΩΜΗΣ 22, - ΡΟΔΙΝΙ
Κιν. 694 6997967

# *TOP PROPERTIES*

**GEORGE and SAVAS PIPINOS**
**ΓΕΩΡΓΙΟΣ και ΣΑΒΒΑΣ ΠΙΠΙΝΟΣ**
*ΣΥΜΒΟΥΛΟΙ και ΕΚΤΙΜΗΤΕΣ ΑΚΙΝΗΤΩΝ*
*REAL ESTATE AGENT - MEMBER OF F.I.A.B.C.I. - N.A.E.A. - C.E.I.*
*E-mail:gpipinos@otenet.gr.*
*URL:www.rhodestop-properties.com and www.pipinos.gr*

***Από το 1971***



**Η "TOP PROPERTIES"** είναι ατομική επιχείρηση και ανήκει στους Γεώργιο και Σάββα Πιπίνο. Το γραφείο ασχολείται από το 1971 αποκλειστικά και μόνο με επενδύσεις και REAL ESTATE, στο νησί της Ρόδου, καθώς και στην ευρύτερη περιοχή της Δωδεκανήσου.

**ΑΠΕΥΘΥΝΟΜΑΣΤΕ:** Στους **σοβαρούς, απαιτητικούς** και **επιλεκτικούς** επενδυτές - επιχειρηματίες - ελεύθερους επαγγελματίες, Ελληνες και ξένους, υψηλού εισοδηματικού επιπέδου, που ενδιαφέρονται να κάνουν μια σοβαρή επένδυση **προβολής** στο νησί της Ρόδου.

**ΠΡΟΣΦΕΡΟΥΜΕ:** Α) Υπηρεσίες και πληροφορίες που γίνονται σε προσωπικό επίπεδο με **εχεμύθεια, διακριτικότητα** και **σοβαρότητα**.
Β) Μεγάλη **γκάμα** υψηλής ποιότητας ακινήτων, όπως: 1) Ξενοδοχεία Α' και Β' κατηγορίας των 600 - 500 - 350 - 300 κλινών 2) Κεντρικά αστικά ακίνητα κατάλληλα για Τράπεζες - καταστήματα - γραφεία 3) Παραλιακές εκτάσεις, κατάλληλες για τουριστικές επενδύσεις των 150.000 - 100.000 - 70.000 - 50.000 - 36.000 τ.μ. και 4) Διαμερίσματα και μαιζονέτες **προβολής**.

**ΣΤΟΧΟΣ ΜΑΣ ΕΙΝΑΙ:** Να προσφέρουμε στο αγοραστικό μας κοινό **υψηλής ποιότητας ακίνητα** και **ευκαιρίες** στο νησί της Ρόδου. Η τριακονταετής και πλέον πείρα μας στον τομέα αυτό αποτελεί εγγύηση.

**ΣΥΝΘΗΜΑ ΜΑΣ ΕΙΝΑΙ: Επενδύστε στην ΡΟΔΟ ΤΩΡΑ**, σε ακίνητα που **ΑΝΤΕΧΟΥΝ ΣΤΟ ΧΡΟΝΟ**.

*Γεώργιος και Σάββας Πιπίνος*
*ΜΕΣΙΤΕΣ ΑΣΤΙΚΩΝ ΣΥΜΒΑΣΕΩΝ*
***Γιατί εμείς γνωρίζουμε καλύτερα!***

***SINCE 1971***

**TOP PROPERTIES** is a father and son business. The senior, Mr George S. Pipinos, the founder of the office, has carved, over the years, a reputation for integrity and excellence in the world of Real Estate in the Dodecanese.

**At Top Properties** we try hard to attract important and selective investors: high calibre businessmen/women and discerning professional people, both Greek and foreign, who wish to acquire substantial and valuable property on Rhodes.

**We offer** our expertise and advice privately, discreetly and in strict confidence.

**We keep** a compehensive list of real estate of the highest specifications:

a. A' and B' class hotels (600, 500, 350, 300 beds capacity).

b. Centrally situated office buildings and other business premises.

c. Seaside land, ideal for development (hotels, holiday resorts, etc.), of 150.000, 100.000, 70.000, 50.000, 36.000 sq.m.

d. Luxury appartments, maisonettes, detached, semi - detached and terraced houses.

**Our aim** is to give our clients the opportunity to acquire value for money, first class real estate on Rhodes. Our 30- year - old experience in Real Estate is our warranty.

**Our moto is: Invest in Rhodes. Invest in property.**
**It stands the test of time.**




*TOP PROPERTIES*
*George and Savas Pipinos*
*Because we Know best*

**KENNENTY 38, ΡΟΔΟΣ, 85 100, ΤΗΛ. 22410- 23895, 38243 και 6944-676003, 6944-390803 FAX: 22410-20883**
**38 KENNEDY STR., RHODES, 85 100, TEL. 22410- 23895, 38243, and 6944-676003, 6944-390803 FAX: 22410-20883**

**U.K. Direct Line: 08717115396**

INEMA

ΙΑΤΡΙΚΟΣ & ΝΟΣΟΚΟΜΕΙΑΚΟΣ ΕΞΟΠΛΙΣΜΟΣ

από το 1988 είμαστε οι μεγαλύτεροι προμηθευτές ΙΑΤΡΙΚΟΥ-ΟΡΘΟΠΕΔΙΚΟΥ & ΝΟΣΟΚΟΜΕΙΑΚΟΥ ΥΛΙΚΟΥ ΣΤΗ ΔΩΔΕΚΑΝΗΣΟ

18 χρόνια εμπειρίας Εμπιστευθείτε μας!











- ΑΝΑΠΗΡΙΚΑ ΚΑΡΟΤΣΙΑ
- ΒΑΔΙΣΤΙΚΑ
- ΟΡΘΟΠΕΔΙΚΑ ΕΙΔΗ
- ΜΠΛΟΥΖΕΣ ΙΑΤΡΙΚΕΣ
- ΚΑΛΤΣΕΣ ΦΛΕΒΙΤΙΔΑΣ
- ΠΕΛΜΑΤΑ
- ΟΡΘΟΠΕΔΙΚΑ ΜΑΞΙΛΑΡΙΑ
- ΚΡΕΒΑΤΙΑ ΝΟΣΟΚΟΜΕΙΑΚΑ
- ΙΑΤΡΙΚΟΣ ΕΞΟΠΛΙΣΜΟΣ και ΑΝΑΛΩΣΙΜΑ
- ΟΡΓΑΝΑ ΧΗΜΕΙΟΥ
- και κάθε άλλο είδος για κατ'οίκο νοσηλεία

ΡΟΔΟΣ: ΛΕΜΕΣΣΟΥ 2 - ΤΗΛ: 22410 32238 www.inema.gr
ΚΩΣ: ΕΛ. ΒΕΝΙΖΕΛΟΥ 38 (παραπ/ρως Αγίας Παρασκευής) - ΤΗΛ: 22420 20048



ΞΥΛΟΤΥΠΟΙ ΟΙΚΟΔΟΜΗΣ



ΦΟΝΤΑΣ & ΔΗΜΗΤΡΗΣ



ΜΑΣΣΑΡΙ - ΡΟΔΟΣ

ΚΙΝΗΤΑ: 6948206311 - 6948206312



ΟΙΚΟΔΟΜΙΚΕΣ-ΤΕΧΝΙΚΕΣ ΕΜΠΟΡΙΚΕΣ-ΕΠΙΧΕΙΡΗΣΕΙΣ

ΑΦΟΙ ΑΣΒΕΣΤΗ Ο.Ε.

Αθηνών-Καβάλας 3 Ανάληψη Ρόδου
Τηλ. 22410/60678-60679
και fax: 22410/66028

ΠΩΛΟΥΝΤΑΙ

• ΚΑΤΑΣΤΗΜΑΤΑ
Οδός Αθηνών
1) Κατάστημα 127 τ.μ. με αποθήκη 127
2) Κατάστημα 137 τ.μ. με αποθήκη 160
Οδός Τσαλδάρη
1) Κατάστημα 127 τ.μ. με αποθήκη 160
Οδός Μιχ. Πετρίδη
1) Κατάστημα 90 τ.μ.
Οδός Αγ. Ιωάννου
1) Κατάστημα 50 τ.μ.

• ΔΙΑΜΕΡΙΣΜΑΤΑ
Οδός Μιχ. Πετρίδη
1) Διαμέρισμα 120 τ.μ. 3ου ορόφου
Οδός Γ. Παπανδρέου
1) Διαμέρισμα 120 τ.μ.
Οδός Αποστ. Παύλου
1) Διαμέρισμα 113 τ.μ. 3ου ορόφου
2) Διαμέρισμα 62 τ.μ.

ΕΓΓΥΗΣΗ Η ΠΟΛΥΕΤΗΣ ΠΕΙΡΑ ΜΑΣ








ANA FERRIES

ΠΡΟΣΦΟΡΑ

ΑΠΟ 18.09.06 ΕΩΣ 18.03.07

ΕΙΣΙΤΗΡΙΑ ΠΡΟΣΦΟΡΑΣ ΠΡΟΣ ΠΕΙΡΑΙΑ

| | |
|---|---|
| Προσφορά ατομικού εισιτηρίου σε Γ' θέση | 20,90 € |
| Προσφορά ατομικού εισιτηρίου σε καμπίνα | 41,80 € |
| Προσφορά εισιτηρίου για Ι.Χ. | 62,00 € |

* Οι ναύλοι ισχύουν από Ρόδο για Πειραιά και από Πειραιά προς Ρόδο κάθε μέρα

TSAGARIS TRAVEL
Ακτή Σακτούρη 5, Ρόδος
ΤΗΛ: 22410 36170, 30406, Fax: 22410 39839
Απέναντι από την κεντρική πύλη του Λιμανιού

ΚΑΛΑ ΣΑΣ ΤΑΞΙΔΙΑ



ANA FERRIES

ΠΡΟΓΡΑΜΜΑ ΔΡΟΜΟΛΟΓΙΩΝ

Ε\Γ-Ο\Γ ΡΟΔΑΝΘΗ, Ε\Γ-Ο\Γ ΑΝΘΗ ΜΑΡΙΝΑ

ΡΟΔΟ - ΠΕΙΡΑΙΑ

*ΔΕΥΤΕΡΑ 13/11*

ΑΝΘΗ ΜΑΡΙΝΑ 17.00 ΚΩ (21.00)-ΠΕΙΡΑΙΑ (08.00)

*ΤΡΙΤΗ 14/11*

ΡΟΔΑΝΘΗ 16.00 ΚΩ (21.30)-ΚΑΛΥΜΝΟ (23.10)-ΠΕΙΡΑΙΑ (11.00)

*ΤΕΤΑΡΤΗ 15/11*

ΑΝΘΗ ΜΑΡΙΝΑ 17.00 ΚΩ (21.00)-ΛΕΡΟ (23.10)-ΠΑΤΜΟ (00.40)-ΠΕΙΡΑΙΑ (09.50)

*ΠΕΜΠΤΗ 16/11*

ΡΟΔΑΝΘΗ 16.00 ΚΩ (21.30)-ΚΑΛΥΜΝΟ (23.10) -ΠΕΙΡΑΙΑ (11.00)

*ΠΑΡΑΣΚΕΥΗ 17/11*

ΑΝΘΗ ΜΑΡΙΝΑ 17.00 ΚΩ (21.00)-ΠΕΙΡΑΙΑ (08.00)

*ΣΑΒΒΑΤΟ 18/11*

ΡΟΔΑΝΘΗ 17.00 ΤΗΛΟ (20.10)-ΝΙΣΥΡΟ (21.40)-ΚΩ (23.40)-ΚΑΛΥΜΝΟ (23.40)-ΠΕΙΡΑΙΑ (13.10)

*ΚΥΡΙΑΚΗ 19/11*

---

*ΔΕΥΤΕΡΑ 20/11*

ΑΝΘΗ ΜΑΡΙΝΑ 17.00 ΚΩ (21.00) - ΠΕΙΡΑΙΑ (08.00)

TSAGARIS TRAVEL
Σαχτούρη 5 (έναντι Τελωνείου)
Τηλ.: 22410 36170, 30406, 35066




METROPOL
22410 28400
INFORMATION - RESERVATIONS
ΠΛΗΡΟΦΟΡΙΕΣ - ΚΡΑΤΗΣΕΙΣ
ΕΒΔΟΜΑΔΙΑΙΟ ΠΡΟΓΡΑΜΜΑ weekly programme
23-29 Νοεμβρίου 2006
www.cinemametropol.gr

IN ENGLISH - ACTION
CASINO ROYALE
Ο θρυλικός πράκτορας επιστρέφει!!!
JAMES BOND 007
Η απόλυτη περιπέτεια!!!
ΚΑΝΤΕ ΕΓΚΑΙΡΑ ΤΙΣ ΚΡΑΤΗΣΕΙΣ ΣΑΣ
ΩΡΕΣ ΕΝΑΡΞΗΣ / SHOW TIMES 19:30, 22:30
ΑΙΘΟΥΣΑ 1

IN GREEK - ANIMATION - ADVENTURE
ΣΤΑ ΕΛΛΗΝΙΚΑ
ΟΙ ΗΡΩΕΣ ΤΟΥ ΔΑΣΟΥΣ
OPEN SEASON
Η SONY PICTURES ANIMATION παρουσιάζει
την πρώτη μεγάλου μήκους ταινία κινουμένων σχεδίων.
Ζωάκια ενωμένα...ποτέ ηττημένα!
ΚΑΝΤΕ ΕΓΚΑΙΡΑ ΤΙΣ ΚΡΑΤΗΣΕΙΣ ΣΑΣ
ΩΡΑ ΕΝΑΡΞΗΣ / SHOW TIME 17:30
ΑΙΘΟΥΣΑ 1

IN ENGLISH - COMEDY
ΣΧΟΛΗ ΓΙΑ ΑΠΑΤΕΩΝΕΣ
SCHOOL FOR SCOUNDRELS
Σε πρώτη πανελλήνια προβολή η κωμωδία!!!
Η ζωή είναι παιχνίδι, μάθε τους κανόνες!
Γίνε επικίνδυνος, είναι cool!
ΚΑΝΤΕ ΕΓΚΑΙΡΑ ΤΙΣ ΚΡΑΤΗΣΕΙΣ ΣΑΣ
ΩΡΕΣ ΕΝΑΡΞΗΣ / SHOW TIMES 18:15, 20:30, 22:45
ΑΙΘΟΥΣΑ 2

IN ENGLISH - DRAMA - THRILLER
BABEL
Μία από τις πολυαναμενόμενες ταινίες της νέας σεζόν, που όλα
δείχνουν πως θα φτάσει ως τα ΟΣΚΑΡ!!!
Μπράντ Πίτ, Κέιτ Μπλάνσετ
και Γκάελ Γκαρσία Μπέρναλ
ΚΑΝΤΕ ΕΓΚΑΙΡΑ ΤΙΣ ΚΡΑΤΗΣΕΙΣ ΣΑΣ
ΩΡΕΣ ΕΝΑΡΞΗΣ / SHOW TIMES 19:00, 22:00
ΑΙΘΟΥΣΑ 3

IN ENGLISH - ANIMATION - COMEDY
ΤΟ ΤΕΡΑΤΟΣΠΙΤΟ
MONSTER HOUSE
Με την υπογραφή των κορυφαίων
Ρόμπερτ Ζέμεκις και Στίβεν Σπίλμπεργκ
ΚΑΝΤΕ ΕΓΚΑΙΡΑ ΤΙΣ ΚΡΑΤΗΣΕΙΣ ΣΑΣ
ΩΡΑ ΕΝΑΡΞΗΣ / SHOW TIME 17:15
ΑΙΘΟΥΣΑ 3

ΠΑΛΛΑΣ 5 CINEMAS CENTER
23/11/2006 - 29/11/2006
www.cinemapallas.gr
Για κρατήσεις
22410 24475/70670
Δημοκρατίας 13, Ρόδος

DEPARTED ΣΕ 1η ΠΑΝΕΛΛΗΝΙΑ ΠΡΟΒΟΛΗ! ΚΑΤΑΛΛΗΛΟ
Ο ΠΛΗΡΟΦΟΡΙΟΔΟΤΗΣ
Η πολυαναμενόμενη νέα ταινία του Μάρτιν Σκορτσέζε για ένα all-star cast ηθοποιών!! Λεονάρντο ντι Κάπριο, Ματ Ντέιμον, Τζακ Νίκολσον, και Μαρκ Γουόλμπεργκ!!
Αίθουσα RED 5 ώρες έναρξης: (Σ.-Κ.16:30) 19:30, 22:40
Αίθουσα 2 ώρα έναρξης: 21:10

FLAGS OF OUR FATHERS ΟΙ ΣΗΜΑΙΕΣ ΤΩΝ ΠΡΟΓΟΝΩΝ ΜΑΣ
Η πρώτη από τις δύο αριστουργηματικές περιπέτειες που σκηνοθετεί ο βραβευμένος με Όσκαρ Κλιντ Ιστγουντ!
Η πολυαναμενόμενη υπερ-παραγωγή, για τη φρίκη του πολέμου!
Αίθουσα 1 ώρες έναρξης: 20:00, 22:30

THE REEKER ΤΟ ΣΑΠΙΟ ΚΑΤΑΛΛΗΛΟ ΑΠΟ 17
Όπως το New Nightmare του Wes Craven και το Scream. Το Reeker γνωρίζει το πεδίο του και το μπουκώνει νάρκες για να βγάλει χρυσό...
Μεταξύ φωτός και σκότους, ημέρας και νύχτας, ζωντανού και νεκρού, υπάρχει κάτι...
ώρες έναρξης:(Σ.-Κ.16:00) 18:05, 20:20, 22:35 Αίθουσα Allegro 3

CHILDREN OF MEN ΤΑ ΠΑΙΔΙΑ ΤΩΝ ΑΝΘΡΩΠΩΝ
Ο Αλφόνσο Κουαρόν (Harry Potter III), σκηνοθετεί τους Κλάιβ Όουεν, Τζούλιαν Μουρ και Μάικλ Κέιν σε μια πρωτότυπη μελλοντολογική περιπέτεια! το 2027, το τέλος του ανθρώπινου είδους!!!
ώρες έναρξης:20:15 - 22:35 Αίθουσα 2

THE TEXAS CHAINSAW MASSACRE: THE BEGINNING
Ο ΣΧΙΖΟΦΡΕΝΗΣ ΔΟΛΟΦΟΝΟΣ ΜΕ ΤΟ ΠΡΙΟΝΙ Η ΑΡΧΗ ΚΑΤΑΛΛΗΛΟ ΑΠΟ 17
Το τρομακτικότερο θρίλερ-τρόμου της χρονιάς!
ΚΑΘΕ ΘΡΥΛΟΣ ΕΧΕΙ ΜΙΑ ΑΡΧΗ
ΓΙΝΕ ΜΑΡΤΥΡΑΣ ΣΤΗ ΓΕΝΝΗΣΗ ΤΟΥ ΑΠΟΛΥΤΟΥ ΦΟΒΟΥ
Αίθουσα Personal 4 ώρες έναρξης: 20:20, 22:35

OVER THE HEDGE ΠΕΡΑ ΑΠΟ ΤΟ ΦΡΑΧΤΗ
Από τους δημιουργούς των Σρεκ και Μαδαγασκάρη, η ταινία που θα συναρπάσει μικρούς και μεγάλους...
και στα ελληνικά
Θέλουν τη γειτονιά τους πίσω μπουκιά-μπουκιά!
Αίθουσα 1 ώρες έναρξης: (Σ.-Κ. 16:10), 18:10

the ant BULLY ΜΥΡΜΗΓΚΟΙΣΤΟΡΙΕΣ ΚΑΙ ΣΤΑ ΕΛΛΗΝΙΚΑ!!
Μία διασκεδαστική ταινία κινουμένων σχεδίων, που θα ενθουσιάσει τους μικρούς και ... μεγάλους μας φίλους!!!
ώρες έναρξης// (Σ.-Κ. 16:10) 18:10 Αίθουσα Personal 4

SAW III ΣΕ ΒΛΕΠΩ 3 ΕΡΧΕΤΑΙ!!! ΠΕΜΠΤΗ 30 ΝΟΕΜΒΡΙΟΥ!
Η τρίτη και πιο αιματηρή συνέχεια της γνωστής ταινίας τρόμου που δημιούργησε φανατικούς οπαδούς! Οι κανόνες δεν φτιάχνονται ποτέ για να τηρούνται!

ΕΡΧΕΤΑΙ!!! ΠΕΜΠΤΗ 30 ΝΟΕΜΒΡΙΟΥ!
Rachel Avray ΠΟΝΤΙΚΟΥΠΟΛΗ
Τώρα από τους δημιουργούς των πετυχημένων και μια διασκεδαστική ταινία κινουμένων σχεδίων για τους μικρούς μας φίλους!


# Το Πρόγραμμα

## ΕΤ1

08:30 Mickey mouse: παίζω και μαθαίνω
09:00 Γούινι το μικρό αρκουδάκι
09:30 Το ουράνιο Τόξο
10:00 The biography channel
11:00 The History channel
12:00 Πέρα από το αύριο
13:00 Ηφαίστεια
**14:00 Ειδήσεις**
14:30 Φλορισιέντα, η σύγχρονη σταχτοπούτα
15:15 Ανυπότακτες καρδιές
16:15 Ατίθασα νιάταά
17:00 Μένουμε Ελλάδα
18:00 Εχει γούστο
19:00 Κλήρωση Λαϊκού λαχείου
19:10 Εχει γούστο
19:50 Σαν σήμερα τον 20ό αιώνα
20:00 Τα γυρίσματα της ζωής
21:00 Μαρούσι - Βοϊβοντίνα
**23:00 Ειδήσεις**
00:00 Hotel τρίτων (νέος κύκλος)
01:00 Μπάσκετ νβα

## NET

10:00 Συμβαίνει τώρα
**12:00 Ειδήσεις**
13:00 Συμβαίνει τώρα
14:00 Η απίθανη Κιμ
14:40 Κλασικά κινούμενα σχέδια
**15:00 Ειδήσεις**
16:00 Η ζωή είναι παιχνίδι
**18:00 Ειδήσεις**
19:00 Νηστικό αρκούδι
20:00 Τοις μετρητοίς
**21:00 Ειδήσεις**
22:00 Πως τον λεν τον Ποταμό (νέα εκπομπή)
23:00 Pretty Woman
**01:00 Ειδήσεις**
01:15 Βασικός ύποπτος
02:30 Η τιμή ενός ανθρώπου
05:45 Πρώτη γραμμή

## MEGA

06:30 Κοινωνία ώρα
10:00 Ομορφος κόσμος το πρωί
13:20 Η νταντά
**14:00 Ειδήσεις**
15:00 Ντόλτσε Βίτα
15:30 Ντόλτσε Βίτα
16:10 Σ' αγαπώ μ' αγαπάς
**16:45 Ειδήσεις**
16:50 Λεφτά στα τυφλά
18:00 Μπουκιά και συχώριο
19:00 Βέρα στο δεξί
**20:00 Ειδήσεις**
21:00 Επτά θανάσιμες πεθερές
22:00 Survivor Ελλάδα - Τουρκία
23:40 Εμπόλεμη ζώνη
**01:00 Ειδήσεις**
01:30 Ο τυχοδιώκτης των πέντε ηπείρων
02:30 Σίνα, η βασίλισσα της ζούγκλας
03:30 Telemarketing
04:00 Οι Αγγελοι του Τσάρλι
05:00 Οι περιπέτειες του Τζάκι Τσαν
05:45 Από νωρίς

## ANT1

06:15 Καλημέρα Ελλάδα
10:00 Πρωινός Καφές
13:00 Τα Νέα του ΑΝΤ1
13:50 Ακρως οικογενειακόν
14:50 Δι$ Μαδιάμ (Ε)
15:50 Αξίζει να το δείς
**17:55 Τα Νέα του ΑΝΤ1 & Δελτίο στη νοηματική γλώσσα**
18:05 Ανάλυσέ το
18:10 Deal
19:00 Ερωτας
20:00 Τα Νέα του ΑΝΤ1
21:00 Εχεις γράμμα
22:00 Οι Βάρβατοι
23:00 Πόσο γλυκά με σκοτώνεις (Ε)
24:00 ΟΛΑ 7SEVEN
**02:10 Ειδήσεις**
02:40 Στον κύκλο του θανάτου
04:15 Mobile Fun A
05:30 Καλημέρα με τον ΑΝΤ1

## ALPHA

10:00 Καφές με την Ελένη
13:00 Κους Κους το μεσημέρι
**16:00 Ειδήσεις**
16:30 Το γέλιο βγήκε από τον παράδεισο
**17:30 Ειδήσεις στη νοηματική γλώσσα**
17:40 Το γέλιο βγήκε από τον παράδεισο
18:45 Το πιο μεγάλο παζάρι
**20:00 Ειδήσεις**
21:00 Αλ τσαντιρι Νιουζ
22:00 Η τελευταία παράσταση
23:00 Αν
23:50 Ντοκουμέντο
**02:00 Ειδήσεις**
02:15 DREAM show, The Music 2 - daily
03:00 Ο μυστηριώδης Κ. Ντέστινι
05:00 Τηλεαγορές
05:15 Αγάπη μου, αμαρτία μου
05:50 Καλημέρα σας

## STAR

06:00 Αστέρια στο πεντάγραμμο
06:30 Κάθε μέρα καλημέρα
10:00 Τι θα φάμε σήμερα
11:00 La sousourela
**13:00 Ειδήσεις**
14:00 Super Star
**16:45 Ειδήσεις στη νοηματική**
17:00 Λούνα, η ωραία κληρονόμος
17:45 Κορίνα η αγριόγατα
18:45 Νόμος και τάξη: Αστυνομικές ιστορίες
**19:45 Ειδήσεις**
21:00 Ο ατσίδας
22:45 Η κόρη του στρατηγού
01:15 Ανθρωπος στο φεγγάρι
**03:45 Ειδήσεις**
04:00 Τυφλή δικαιοσύνη

## FILMNET

06:45 Αισθηματική: Alfie
08:30 E! Entertainment
09:20 Πέρα από τη θάλασσα
11:20 Οικογενειακή: Rebound
12:50 A Good Woman
14:30 Με τη θεία έμπνευση
16:25 Αισθηματική: Their eyes were watching God
18:20 Κωμωδία: Σχεδόν έρωτας
20:10 Κωμωδία: : Το νόημα της ζωής και πως να το χάσετε
22:00 Αστυνομική: Μοναχικό Αστέρι
00:20 Απόδραση - 12. Ο περιττός βγαίνει εκτός
01:10 Shooting dogs
03:10 Palindromes
04:50 Θρίλερ: Alone in The Dark

## ΕΤ3

06:00 Αγώνας ποδοσφαίρου Β' Εθνικής κατηγορίας
08:00 Ραντεβού στις 8
10:00 Η χαρά της ζωγραφικής
10:30 Νεανικές ανησυχίες μαγικές απαντήσεις
11:00 Εξερευνητές του κόσμου
11:30 Εξω από το παρελθόν
12:30 Ο άρχοντας των πνευμάτων
**13:00 Ειδήσεις**
14:20 Καιρός
14:30 Τόλμη και γοητεία
15:00 Καρμελίτα
15:45 Η χαρά της ζωγραφικής
16:15 Εκτη αίσθηση
**16:25 Ειδήσεις στη νοηματική γλώσσα**
16:30 Υπάρχει... είδηση
18:00 Ο κόσμος των Σπορ
**19:00 Ειδήσεις**
20:15 ΠΑΟΚ - unics Kazan
22:00 Κυριακή στο χωριό
23:30 Το σύμπαν που αγάπησα
**00:00 Ειδήσεις**
00:20 Καιρός
00:30 Αξιον Εστί
01:30 Φρανκ Ρίβα , ο άνδρας από το πουθενά
02:30 Καρμελίτα
03:30 Ραντεβού στις 8

## ALTER

06:00 Καλημέρα με τον Τέρενς
10:00 Η Ελλάδα παίζει
12:30 Πολύ μπλα-μπλα
**15:00 Ειδήσεις**
**16:00 Ειδήσεις στη νοηματική**
16:15 Στην κουζίνα με την Βέφα
17:15 Κοιτάω μπροστά
**18:45 Ειδήσεις**
20:55 Auto Alter
21:00 Κόκκινος δράκος
23:30 Αθέατος κόσμος
02:00 Auto Alter
02:00 Auto Alter
02:15 Ultracop 2000
05:55 Τα μυστικά της υγείας

## 902

07.00 Καλημέρα με τον 902
10.00 Τηλεπωλήσεις
15.00 Κάθε μέρα στις 3
16.30 Παιδικό πρόγραμμα
17.00 Αθλητικό ραντεβού
17.40 Εκπαιδευτική τηλεόραση
18:00 **Δελτίο ειδήσεων στη νοηματική**
18:10 Η Ελλάδα και ο κόσμος
18:45 Εις υγείαν
**19:30 Ειδήσεις**
20:50 Στα μονοπάτια του πολιτισμού
21:00 Ο 902 σας πάει σινεμά
23.00 Προεκτάσεις
**00.00 Ειδήσεις**

## COSMOS TV

**00:00 Ειδήσεις**
01:00 Κινηματογράφος
03:00 Ο κόσμος του αθλητισμού
04:00 Ράδιο-Τηλεόραση
05:00 Ο κόσμος της Ζωής
07:00 Διάλογοι
09:00 Ράδιο-Τηλεόραση
10:00 Ο κόσμος της Ζωής
12:00 Οψεις απόψεις
13:00 Παιδικό
13:30 Ντοκιμαντέρ
14:00 Κινηματογράφος - Ελληνική ταινία
16:00 Ο κόσμος του αθλητισμού Ειδήσεις (1')
Τι λέει ο κόσμος
**17:00 Ειδήσεις (1')**
Ο κόσμος της Ζωής
Ο τόπος μας
**19:00 Ειδήσεις (1')**
Οψεις απόψεις
Τι λέει ο κόσμος
**20:00 Ειδήσεις (1')**
Ο κόσμος του αθλητισμού
**21:00 Κεντρικό δελτίο ειδήσεων**
22:00 Διάλογοι

## SKAI

08:30 Στυλ και πολυτέλεια & Μαγειρεύοντας στην εξοχή
08:30 The Oprah Winfrey Show
09:00 Entertainment tonight
09:30 Γεύσεις Ιταλίας / Ο Michael Chiarello σας προσκαλεί
10:00 Θάλασσα - Ο υδάτινος κόσμος
10:30 Τεχνολογία και θάλασσα
11:00 Κυνηγοί θησαυρών: Στη σκιά της Αρχαίας Ρώμης
12:00 Καταστροφικοί τυφώνες
13:00 Το ημερολόγιο της μεγάλης αρκούδας
**14:00 Τα νέα του Σκάι**
14:30 The Oprah Winfrey Show
15:00 Κηπουρικοί στην πόλη
15:30 Μοναδικοί χώροι
16:00 Μύθος ή πραγματικότητα
17:00 Punk D
17:30 Το κάστρο του Takeshi
**18:00 Τα Νέα του Σκάι**
19:00 Σκάι Στάδιο
20:00 Κυνηγοί και θήραμα
21:00 Top gear
**22:00 Τα Νέα του Σκάι**
23:00 Ο Στάλιν και η προδοσία του Λένινγκραντ
00:30 The Oprah Winfrey show
01:30 Entertainment tonight
02:00 The daily show with Jon Stewart
02:30 The Colbert report
03:00 Fashion TV
05:00 Fashion TV

**ΠΕΡΙΛΗΨΗ ΕΠΙΔΟΘΕΝΤΟΣ ΔΙΚΟΓΡΑΦΟΥ**

Με την υπ' αριθμ. 1764Γ'/27-11-2006 έκθεση επίδοσης του δικαστικού Επιμελητή Πρωτ. Ρόδου Γ. Δουρδουνά, προς τον κ. Εισαγγελέα Πρωτοδικών Ρόδου, επιδόθηκε η υπ' αριθμ. κατ. 505/13-11-2006 αγωγή χρησικτησίας, αφορώσα την ενάγουσα Στεργούλα Καραμήτσιου. Η ως άνω αγωγή επιδόθηκε, ως αγνώστου διαμονής, στους εναγόμενους Γεώργιο και Ιωάννη Μερκούρη ή Μερκουρίου. Η αγωγή αυτή θα συζητηθεί ενώπιον του Μονομελούς Πρωτοδικείου Ρόδου, στην δικάσιμο 27ης-09-2007, και ώρα 09.00 π.μ. και με αριθμ. πιν. 21.-

**Ρόδος, 27-11-2006**
**Ο Πληρεξούσιος Δικηγόρος**
**Εμμανουήλ Ν. Βλάχος**

---

**ΕΛΛΗΝΙΚΗ ΔΗΜΟΚΡΑΤΙΑ**
**ΝΟΜΑΡΧΙΑΚΗ ΑΥΤΟΔΙΟΙΚΗΣΗ ΔΩΔΕΚΑΝΗΣΟΥ**
**ΔΙΕΥΘΥΝΣΗ ΤΕΧΝΙΚΩΝ ΥΠΗΡΕΣΙΩΝ**
**ΤΜΗΜΑ ΕΚΠΟΝΗΣΗΣ & ΕΠΙΒΛΕΨΗΣ ΜΕΛΕΤΩΝ**
**Ρόδος 24/11/2006**

**ΠΕΡΙΛΗΨΗ ΔΙΑΚΗΡΥΞΗΣ**

1. Η Δ.Τ.Υ της Νομαρχιακής Αυτοδιοίκησης Δωδεκανήσου, προκηρύσσει ανοικτό διαγωνισμό για την ανάθεση του έργου: **«ΙΔΡΥΣΗ ΜΟΝΑΔΟΣ ΣΦΑΓΕΙΩΝ ΝΗΣΟΥ ΠΑΤΜΟΥ»** με προϋπολογισμό **376.000,00 ΕΥΡΩ.** Το έργο συντίθεται από τις ακόλουθες κατηγορίες εργασιών: κατηγορία **ΟΙΚΟΔΟΜΙΚΑ ΚΑΙ ΗΛΕΚΤΡΟΜΗΧΑΝΟΛΟΓΙΚΑ.**
2. Οι ενδιαφερόμενοι μπορούν να παραλάβουν τα συμβατικά τεύχη του διαγωνισμού (Διακήρυξη, Συγγραφή Υποχρεώσεων κ.λπ.) από την έδρα της Υπηρεσίας Πλατεία Ελευθερίας, μέχρι τις **25/1/2007** ημέρα **Πέμπτη.** Η διακήρυξη του έργου έχει συνταχθεί κατά το εγκεκριμένο από τον υπουργό ΠΕΧΩΔΕ **υπόδειγμα τύπου Γ.**
Πληροφορίες στο τηλέφωνο 22410-46580, FAX επικοινωνίας 22410-46581, αρμόδιος υπάλληλος για επικοινωνία Μιχάλης Περνάρης.
3. Ο διαγωνισμός θα διεξαχθεί στις **30/1/2007**, ημέρα **Τρίτη** και ώρα 10:00 και το σύστημα υποβολής προσφορών είναι το σύστημα «μελέτη - κατασκευή», σύμφωνα με το άρθρο 10 του Π.Δ. 609/85. Αν για οποιονδήποτε σοβαρό λόγο δεν διεξαχθεί η δημοπρασία την προαναφερθείσα ημερομηνία, θα διενεργηθεί σε νέα ημερομηνία που θα καθορίσει με πράξη της η Προϊσταμένη Αρχή και η οποία θα γνωστοποιηθεί με ΦΑΞ πέντε (5) τουλάχιστον ημέρες πριν τη νέα ημερομηνία σε όσους έλαβαν τεύχη του διαγωνισμού.
4. Στο διαγωνισμό γίνονται δεκτοί
α) ημεδαποί διαγωνιζόμενοι, μεμονωμένοι ή σε κοινοπραξία, εγγεγραμμένοι στο Μ.Ε.ΕΠ, που καλύπτουν τις κατηγορίες και τάξεις του έργου, δηλαδή τις τάξεις **Α2, 1η και 2η** στην κατηγορία **ΟΙΚΟΔΟΜΙΚΑ** και **Η/Μ** στις τάξεις **Α2, 1η και 2η εντός νομού,**
5. Για τη συμμετοχή στο διαγωνισμό απαιτείται η κατάθεση εγγυητικής επιστολής ύψους **12.900 ΕΥΡΩ** και ισχύ τουλάχιστον (11) μηνών από την ημέρα δημοπράτησης.
6. Το έργο χρηματοδοτείται από Πιστώσεις του Προγράμματος Δημοσίων Επενδύσεων με συγχρηματοδότηση κατά 75% από το ΕΥΡΩΠΑΪΚΟ ΤΑΜΕΙΟ ΠΕΡΙΦΕΡΕΙΑΚΗΣ ΑΝΑΠΤΥΞΗΣ και κατά 25% από ΕΘΝΙΚΟΥΣ ΠΟΡΟΥΣ. Υπόκειται δε στις κρατήσεις: που προβλέπονται για τα έργα αυτά, περιλμβανομένης και της κράτησης 6% του άρθρου 27 παρ. 34-37 του Ν. 2166/93 (ΦΕΚ 137 Α/24-8-93). Προκαταβολή δε θα χορηγηθεί.
7. Το αποτέλεσμα της δημοπρασίας θα εγκριθεί από την Νομαρχιακή Επιτροπή Οικονομικών - Ανάπτυξης και Εκτέλεσης Εργων Δωδεκανήσου.

**Η ΣΥΝΤΑΞΑΣΑ**
**ΣΑΜΠΑΛΟΥ ΑΡΓΥΡΩ**
**Η ΠΡΟΪΣΤΑΜΕΝΗ**
**ΑΚΡΙΔΗ ΓΕΩΡΓΙΑ**
**Ο ΑΝΤΙΝΟΜΑΡΧΗΣ**
**ΕΥΣΤΑΘΙΟΣ ΚΟΥΣΟΥΡΝΑΣ**

---

**ΣΩΜΑ ΕΛΛΗΝΙΚΟΥ ΟΔΗΓΙΣΜΟΥ**

## *ΠΡΟΣΚΛΗΣΗ*

*Τη Τετάρτη 29 Νοεμβρίου 2006, παραμονή του Αγ. Ανδρέα στις 6.30 το απόγευμα στην Ανωτέρα Σχολή Τουριστικών Επαγγελμάτων Ρόδου (Δημοκρατίας 2), ελάτε να περάσουμε ένα ευχάριστο οδηγικό απόγευμα με τους παραδοσιακούς λουκουμάδες, ζωντανή μουσική, χορό και παιχνίδι.*

*Οπως κάθε χρόνο, θα ακολουθήσει η εορταγορά Παραδοσιακών σπιτικών γλυκών, με την φροντίδα της Ομάδας Συνεργασίας Παλαιών Οδηγών.*
*Σας περιμένουμε και σας ευχαριστούμε.*
*Το Τοπικό Συμβούλιο Σ.Ε.Ο. Ρόδου*

**Είσοδος**
**20 Ευρώ**

---

**ΑΓΡΟΤΙΚΟΣ ΣΥΝΕΤΑΙΡΙΣΜΟΣ ΚΑΛΥΘΙΩΝ**
**ΔΙΑΚΗΡΥΞΗ ΔΗΜΟΠΡΑΣΙΑΣ**
**Ο Αγροτικός Συνεταιρισμός Καλυθιών Ρόδου**

**Προκηρύσσει**

Μειοδοτικόν διαγωνισμόν με ενσφράγιστες αναλυτικές προσφορές για την κατασκευή των κτιριακών εγκαταστάσεων του νέου ελαιοτριβείου του Συνεταιρισμού στην περιοχή Ερικες Καλυθιών Ρόδου.
Οι εργασίες περιλαμβάνουν τις εκσκαφές, την κατασκευήν μεταλλικού κτιρίου, κατασκευήν κτιρίου εκ μπετόν. Διαμόρφωση χώρου και περίφραξη οικοπέδου.
Ο προϋπολογισμός του έργου ανέρχεται σε 186.000 Ευρώ.
Δεκτοί στον διαγωνισμόν γίνονται εργολάβοι διπλωματούχοι πολιτικοί μηχανικοί Πολυτεχνείου που έχουν εμπειρίαν στις κατασκευές μεταλλικών κτιρίων.
Οι υποψήφιοι πρέπει να προσκομίσουν 2 ημέρες πριν από τον διαγωνισμόν δήλωση στην οποίαν να δηλώνουν προηγούμενα έργα που κατασκεύασαν και να καταθέτουν εις την επιτροπήν του διαγωνισμού το αποδεικτικόν ικανότητος των εις σιδηροκατασκευές. Απαγορεύεται η υποκατάσταση.
Οι υποψήφιοι προκειμένου να μετάσχουν στον διαγωνισμόν πρέπει να καταθέσουν εις τον Αγροτικόν Συνεταιρισμόν εγγυητικήν επιστολήν Τραπέζης ποσού 20.000 Ευρώ.
Η πληρωμή του εργολάβου θα γίνεται κατά στάδια εργασιών αφού προηγουμένως ο Τεχνικός σύμβουλος του Α.Σ. γνωματεύσει εγγράφως περί της καλής κατασκευής του έργου.
Μέρος της αμοιβής θα καταβληθεί εις μετρητά εξ' ιδίων χρημάτων του Συνεταιρισμού, μέρος εκ προϊόντος δανείου και μέρος από επιδότηση.
Ο διαγωνισμός θα γίνει στις 6-12-2006 ημέραν Τετάρτην από 12.00 ώρας μέχρι 14.00.
Οι ενδιαφερόμενοι μπορούν να λάβουν γνώσιν των τευχών της μελέτης κάθε μέρα από τις 17.00 μέχρι την 18.00 στο γραφείον Συνεταιρισμού.
Εντός δύο ημερών από της κατακυρώσεως, ο εργολάβος θα υπογράψει την σύμβασιν για την κατασκευήν του έργου.
Η έναρξη εργασιών θα γίνει αμέσως εντός δύο ημερών από της υπογραφής της συμβάσεως. Το έργον πρέπει να αποπερατωθεί εντός 90 ημερών.
Πληροφορίες μπορούν να λάβουν οι ενδιαφερόμενοι στα τηλέφωνα:
22410-86857 και 6934 245178.

Ρόδος 25 Νοεμβρίου 2006







ΚΑΤΟΙΚΟΙ ΠΑΡΑΚΕΙΜΕΝΩΝ ΔΗΜΟΤΙΚΩΝ ΔΙΑΜΕΡΙΣΜΑΤΩΝ

# ΠΡΟΣΦΕΥΓΟΥΝ ΣΤΑ ΔΙΚΑΣΤΗΡΙΑ ΓΙΑ την παρακαμπτήριο οδό Αεροδρόμιο - Ανατολικές Ακτές

***Κατά την άποψή τους, εσφαλμένα χαρακτηρίσθηκε ως «Εθνική Οδός»***

**Τον αποχαρακτηρισμό της οδού από τις παρυφές του νέου Αερολιμένα Παραδεισίου Ρόδου προς τις ανατολικές ακτές της νήσου Ρόδου (συνάντησής της με εθνική οδό υπ' αρ. 95 Ρόδου – Κολυμπίων – Λίνδου περίπου στο 10ο χλμ. αυτής στη θέση Τσαϊρι) από εθνική οδό και την κατάταξή της στις επαρχιακές οδούς ζητούν με κοινή προσφυγή που πρόκειται να υποβάλουν ενώπιον του Διοικητικού Πρωτοδικείου Ρόδου δεκάδες κάτοικοι των δημοτικών διαμερισμάτων Παστίδας, Καλυθιών και Κοσκινού, που υποστηρίζουν ότι ο χαρακτηρισμός αυτός έγινε παράτυπα.**

Οι ιδιοκτήτες ακινήτων πέριξ της οδού υποστηρίζουν ότι με τον παράτυπο χαρακτηρισμό της οδού ως εθνικής δεν μπορεί να προχωρήσει η επέκταση του οικισμού και στις ιδιοκτησίες τους, ότι μειώθηκε η αξία των ακινήτων τους αλλά και το δικαίωμα τους να κτίσουν επ' αυτών.

Σύμφωνα με τους ισχυρισμούς τους το παράνομο του χαρακτηρισμού της οδού σε εθνική έγκειται στα ακόλουθα:

«1. Στην απόφαση με αρ. ΔΜΕΟ/ε/0/161/3-2-1997 υπουργού ΠΕ.ΧΩ.Δ.Ε. με την οποία η παραπάνω οδός χαρακτηρίσθηκε ως εθνική μνημονεύονται ως διατάξεις ληφθείσες υπόψη για τον χαρακτηρισμό αυτόν ο Ν. 3155/1955, ο Ν. 1418/1984 (Αρθρο 25 παρ. 4) και το Π.Δ. 347/1993.

Στον Ν. 3155/1955 αναφέρεται στο άρθρο 2 παρ. 2 «Αι εθνικαί οδοί καθορισθήσονται δια Β/ Δ/τος εφ' άπαξ εκδοθησομένου, προτάσει του υπουργού Συγκοινωνιών και Δημοσίων Εργων μετά γνωμοδότηση του Συμβουλίου Δημοσίων Εργων». Βέβαια ο όρος «εφ' άπαξ» έχει πρακτικά ατονήσει αφού από το έτος 1955 και εδώ έχουν κατασκευασθεί και κατασκευάζονται πλήθος νέων οδών που έχουν χαρακτηρισθεί ως «εθνικές οδοί». Νομίζουμε όμως ότι κάθε νέα οδός που δεν αποτελεί παραλλαγή άλλης δεν μπορεί να χαρακτηρισθεί ως εθνική με Απόφαση Υπουργού αλλά μόνο με Π.Δ. δεδομένου ότι:

- Ο Ν. 1418/1984 Αρθρ. 25 παρ. 4 αναφέρει ότι «Σε περίπτωση αμφιβολίας σχετικά με τον χαρακτηρισμό τμημάτων οδών ως εθνικών ή επαρχιακών λόγω παραλλαγών ή χρησιμοποίησής τους ως κλάδων κυκλοφοριακών κόμβων ή για άλλους ανάλογους λόγους, ο καθορισμός γίνεται με απόφαση του υπουργού Δημοσίων Εργων που δημοσιεύεται στην Εφημερίδα της Κυβερνήσεως». Τέτοια περίπτωση δεν υφίσταται στην υπόψη οδό η οποία αποτελεί εξ ολοκλήρου νέα οδό για την οποία ούτε ο όρος «για άλλους ανάλογους λόγους» μπορεί να έχει εφαρμογή.

- Το Π.Δ. 347/1993 παρέχει στον Υπουργό ΠΕ.ΧΩ.ΔΕ την αρμοδιότητα κατάταξης των εθνικών οδών σε βασικό, δευτερεύον και Τριτεύον δίκτυο και όχι αρμοδιότητα για χαρακτηρισμό οδού ως εθνική.

2. Στην παραπάνω Απόφαση Υπουργού ΠΕ.ΧΩ.Δ.Ε. η υπόψη οδός αναφέρεται ως διακλάδωση της εθνικής οδού Ρόδου – Λίνδου (αρ. 95 της Απόφασης Υπουργού Δημοσίων Εργων με αρ. Γ 25871 της 9/23-7-1963 ΦΕΚ 319Β') συνδέουσα αυτή την Εθνική οδό Αεροδρομίου – Ρόδου (αρ. 88 της ίδιας απόφασης). Ομως η υπ' αριθμ. 88 εθνική οδός είναι η συνδέουσα το Αεροδρόμιο Μαριτσών (παλαιό Αεροδρόμιο Ρόδου) με τη δημοσία οδό Μαριτσών – Ρόδου (επαρχιακή βάσει Β.Δ. 6/8-2-1956 47Α) και δεν έχει καμιά σχέση με την οδό Ρόδου – Ιξιάς Τριαντών – Κρεμαστής – Παραδεισίου κ.λπ. (επαρχιακή βάσει του ιδίου Β.Δ) η οποία διέρχεται από τον νέο Αερολιμένα Παραδεισίου Ρόδου και σε σημείο της οποίας, στις παρυφές του Αερολιμένα, συμβάλλει η οδός χαρακτηρισθείσα ως εθνική με την υπ' αριθμ. ΔΜΕΟ/Ε/)/161 3-2-1997 Απόφαση Υπουργού ΠΕ.ΧΩ.Δ.Ε.

3. Οι υπηρεσίες που ήταν αρμόδιες για την κατασκευή της υπόψη οδού ενώ είχαν προκηρύξει το έτος 1996 διαγωνισμό με το σύστημα μελέτη – κατασκευή για τη δημιουργία δύο ανισόπεδων κόμβων στις απολήξεις της υπόψη οδού (θέσεις Τσαϊρι και νέος Αερολιμένας) ματαίωσαν τις κατασκευές αυτές αρκεσθείσες στη δημιουργία ισόπεδων σηματοδοτούμενων κόμβων ο ένας μάλιστα των οποίων (Αερολιμένας) λειτουργεί λόγω κακού σχεδιασμού πλημμελώς.

Ετσι υποβαθμίστηκε η λειτουργία της οδού και μειώθηκαν οι προϋποθέσεις για τον χαρακτηρισμό της ως υψηλών προδιαγραφών οδού.

4. Ο αναφερόμενος στην υπ' αρ. ΤΥ οικ. 5968/1-10-1996 εισήγηση του Νομάρχη Δωδεκανήσου λόγος ότι «η θέση μας είναι ότι η εν λόγω οδός πρέπει να χαρακτηρισθεί ως Εθνική προκειμένου να αποτραπεί η αλόγιστη εκμετάλλευση των παρόδιων ιδιοκτησιών η οποία με τις συνεχείς κυκλοφοριακές συνδέσεις θα αφαιρούσε το πλεονέκτημα της ταχείας κυκλοφορίας...» δεν ευσταθεί δεδομένου ότι από καμία διάταξη δεν απαγορεύεται η δημιουργία κυκλοφοριακών συνδέσεων στις εθνικές οδούς. Μάλιστα οι προϋποθέσεις για τη δημιουργία κυκλοφοριακών συνδέσεων στις εθνικές οδούς δευτερεύοντος δικτύου και στις επαρχιακές οδούς δεν διαφέρουν ουσιωδώς μεταξύ τους.

5. Δεν ελήφθη υπόψη ότι ο οικισμός Παστίδας έχει χαρακτηρισθεί μεγάλος και δυναμικός δηλ. αναπτυσσόμενος (Απόφαση Νομάρχη Δωδεκανήσου με αρ. ΧΟΠ/ΕΠΑ 111/6-9-1990. Αύξηση πληθυσμού: 1971 649 κατ. 1981 1021 κατ. 1991 1600 κατ.) και η προσφορότερη περιοχή για την ανάπτυξη του οικισμού είναι η πέραν της υπόψη οδού προς νότο (πεδινή έκταση, έλλειψη δασικών εκτάσεων). Στη συντασσόμενη όμως πολεοδομική μελέτη η περιοχή αυτή αποκλείσθηκε λόγω της ύπαρξης της «εθνικής οδού», που, κατά τους κανονισμούς, αποτελεί όριο επέκτασης του οικισμού. Η τυχόν όχληση της οδού από μένα πέραν αυτής επέκταση του οικισμού.

6. Δεν ελήφθη υπόψη το υπ' αριθμ. ΤΥ 3942/29-9-1993 έγγραφο του Νομάρχη Δωδεκανήσου προς το Τμήμα Πολεοδομίας και Πολεοδομικών Εφαρμογών από το οποίο διαφαίνεται ότι άποψη της Νομαρχίας ήταν τότε ότι η υπόψη οδός πρέπει να χαρακτηρισθεί επαρχιακή. Η αλλαγή άποψης μιας υπηρεσίας και μάλιστα χωρίς επαρκώς αιτιολογημένους λόγους (έγγραφο – ΕισήγησηΝομάρχη Δωδεκανήσου υπ' αρ. ΤΥ οικ. 5968/1-10-1996) δεν συνάδει με κανένα της σταθερής και συνεχούς στάσης της διοίκησης ανεξάρτητα από τα πρόσωπα που προϊστανται αυτής».

ΑΠΟ ΤΟ ΙΔΙΟ ΟΠΛΟ ΟΙ ΣΦΑΙΡΕΣ

# ΕΝΑΣ Ο ΔΟΛΟΦΟΝΟΣ ΤΩΝ ΠΕΝΤΕ ΑΤΥΧΩΝ ΚΥΝΗΓΩΝ ΣΤΑ ΚΑΛΥΒΙΑ ΑΓΡΙΝΙΟΥ

*Αγρίνιο*

**Ενας είναι ο δράστης του στυγερού εγκλήματος στα Καλύβια Αγρινίου, σύμφωνα με όσα δείχνουν οι μέχρι τώρα έρευνες της Αστυνομίας. Στην Αστυνομική Διεύθυνση Αγρινίου μεταφέρονται και εξετάζονται πολλά άτομα, ενώ πληροφορίες κάνουν λόγο για προσαγωγή δύο ατόμων, ενός βοσκού και του γιου του.**

Σύμφωνα με τα αποτελέσματα της βαλλιστικής εξέτασης, προκύπτει ότι υπήρξε ανταλλαγή πυρών μεταξύ των θυμάτων και του δράστη. Οπως ανακοινώθηκε από το υπουργείο Δημόσιας Τάξης, οι 12 κάλυκες προέρχονται από το άγνωστο όπλο και οι επτά είναι των θυμάτων.

Τα βλήματα ήταν νούμερο 5, 8 και 9. Πάντως από την μέχρι τώρα έρευνα δεν μπορεί να αποδειχθεί αν οι πέντε άτυχοι κυνηγοί πρόλαβαν να πυροβολήσουν εναντίον του δράστη ή των δραστών, αφού οι κάλυκες από τα όπλα τους μπορεί να προέρχονται και από κυνήγι πουλιών.



Τα θύματα έχουν δεχθεί και χαριστική βολή. Οι σοροί τους έχουν μεταφερθεί στο Πανεπιστημιακό Νοσοκομείο Πατρών και σύμφωνα με τα πρώτα στοιχεία της νεκροψίας-νεκροτομής, ο ένας δέχθηκε τη χαριστική βολή εξ επαφής και οι άλλοι δύο από απόσταση δύο ή τριών μέτρων.

Επίσης, όπως φάνηκε από την ιατροδικαστική έρευνα, ένα από τα θύματα σύρθηκε στο έδαφος προφανώς στην προσπάθειά του να γλιτώσει. Οι σοροί των πέντε ανδρών πρόκειται να μεταφερθούν στο Αγρίνιο, προκειμένου να γίνουν οι κηδείες.

Εν τω μεταξύ, αναφέρεται ότι βρέθηκαν και ίχνη από πατημασιές που πιθανολογείται ότι ανήκουν στο δράστη.

Σύμφωνα με πληροφορίες, στην αστυνομική διεύθυνση Αγρινίου έχουν προσαχθεί ένας βοσκός και ο γιος του, καθώς υπήρξαν μαρτυρίες ότι ο πρώτος είχε απειλήσει τους άνδρες, αλλά και άλλους κυνηγούς, να μην στήνουν καρτέρι στα χωράφια του, γιατί τρόμαζαν τα ζώα του.

Οι αστυνομικοί συνεχίζουν να λαμβάνουν καταθέσεις από άτομα που κατοικούν στην περιοχή, προκειμένου να ρίξουν φως στην υπόθεση, ενώ δεν σταματούν να πραγματοποιούν έρευνες στον τόπο του εγκλήματος για τυχόν ανεύρεση και νέων στοιχείων. Στο Αγρίνιο εξακολουθεί να παραμένει ο Γενικός Επιθεωρητής Νοτίου Ελλάδος της ΕΛ.ΑΣ. αντιστράτηγος Βασίλης Τσιατούρας, ο οποίος προϊσταται των ερευνών.


**ΠΡΟΣΚΛΗΣΗ**

Ο **Β' Παιδικός Σταθμός** των **Προσχολικών Κέντρων Δήμου Ροδίων** σας προσκαλεί στο Χριστουγεννιάτικο Μπαζάρ που θα γίνει στο «ΑΚΤΑΙΟΝ», **την Παρασκευή 1 Δεκεμβρίου 2006** και ώρα **17:30**. Σας περιμένουμε και σας ευχόμαστε Καλές Γιορτές. Τα έσοδα θα διατεθούν για την ανανέωση και τον εμπλουτισμό του παιδαγωγικού υλικού, προς όφελος των νηπίων.