ΔΗΜΟΣΙΑ ΒΙΒΛΙΟΘΗΚΗ ΡΟΔΟΥ 1947

η δημοκρατική της Ρόδου

στην υπηρεσία του δωδεκανησιακού λαού

ΕΛΤΑ Κωδικός 1876 Αρ. φύλλου 7333 ΤΕΤΑΡΤΗ 29 ΝΟΕΜΒΡΙΟΥ 2006 - Τιμή 0,70 ΕΥΡΩ - www.dimokratiki.gr - e-mail: info@dimokratiki.gr





ΑΝΑΚΟΙΝΩΣΕΙΣ ΤΗΣ ΑΣΤΥΝΟΜΙΑΣ

Ο ΚΤΗΝΟΤΡΟΦΟΣ ΟΜΟΛΟΓΗΣΕ *την ομαδική δολοφονία!*

Η Αστυνομία έχει συγκεντρώσει όλα τα απαιτούμενα στοιχεία

• ΣΕΛ. 11



ΣΥΜΦΩΝΑ ΜΕ ΤΙΣ ΔΗΜΟΣΚΟΠΗΣΕΙΣ

ΔΙΕΥΡΥΝΕΤΑΙ Η ΥΠΕΡΟΧΗ *της ΝΔ μετά τις εκλογές*

Ο κ. Κ. Καραμανλής προηγείται με διψήφιες διαφορές του κ. Γ. Παπανδρέου

• ΣΕΛ. 12

ΕΚΛΕΓΕΝΤΕΣ-ΣΤΑΥΡΟΙ ΠΡΟΤΙΜΗΣΗΣ

Τα αναλυτικά αποτελέσματα στο Τεχνικό Επιμελητήριο

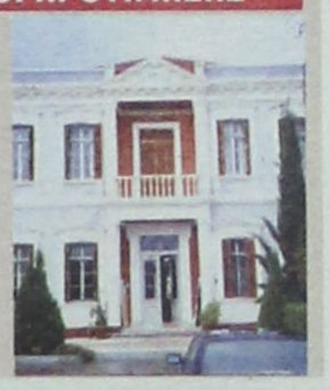

• ΣΕΛ. 32

ΔΕΝ ΘΑ «ΑΔΙΚΗΘΕΙ» Η ΠΕΡΙΦΕΡΕΙΑ Ν. ΑΙΓΑΙΟΥ



Αισιόδοξος ο κ. Χ. Κόκκινος για τις χρηματοδοτήσεις

• ΣΕΛ. 10

ΑΠΟ ΤΟ ΥΠΟΥΡΓΕΙΟ ΤΟΥΡΙΣΜΟΥ

Χαρτογράφηση τουριστικών καταλυμάτων

• ΣΕΛ. 14

ΜΕ ΣΥΜΦΩΝΗ ΓΝΩΜΗ ΤΗΣ ΑΠΕΡΧΟΜΕΝΗΣ

ΟΙ ΠΡΩΤΟΒΟΥΛΙΕΣ στη νέα δημοτική αρχή



Ετοιμα τα οικονομικά στοιχεία για την ενημέρωσή της

Από την νέα δημοτική αρχή θα καταρτισθούν το τεχνικό πρόγραμμα και ο προϋπολογισμός 2007 • Από τη νέα δημοτική αρχή και η δημοπράτηση του Καρνάγιου • Δεν αποκλείεται συνάντηση Γ. Γιαννόπουλου - Χ. Χατζηευθυμίου για ενημέρωση «εφ' όλης της ύλης»

• ΣΕΛ. 3



ΔΙΕΥΡΥΝΕΤΑΙ Η ΝΟΜΑΡΧΙΑΚΗ ΕΠΙΤΡΟΠΗ ΤΗΣ Ν.Δ.

• ΣΕΛ. 5

«ΠΛΗΡΩΝΟΥΝ» ΓΙΑ ΤΙΣ ΕΚΛΟΓΕΣ

Εκπτωση από τα αξιώματα 5 τουλάχιστον, στελεχών του ΠΑΣΟΚ

• ΣΕΛ. 5

ΣΥΜΑΝΤΙΚΟ ΓΕΓΟΝΟΣ

Στη Ρόδο το επόμενο συνέδριο της WLA

• ΣΕΛ. 13

ΑΝΗΣΥΧΗΤΙΚΕΣ ΔΙΑΣΤΑΣΕΙΣ ΠΡΟΣΕΛΑΒΕ ΤΟ ΦΑΙΝΟΜΕΝΟ

Ακόμα και «αμούστακα» παιδιά κάνουν χρήση ηρωίνης!

• ΣΕΛ. 6

ΚΕΡΔΙΣΤΕ και εσείς

€ 103.542,43

Δόθηκαν συνολικά σε Jackpots

Χθές στα SLOT MACHINES (ΜΗΧΑΝΑΚΙΑ)

CASINO RODOS

Boutique Hotel & Casino

ΓΙΑ ΟΛΟΥΣ ΤΟΥΣ ΠΕΛΑΤΕΣ ΜΑΣ ΤΟ ΠΑΡΚΙΝΓΚ ΕΙΝΑΙ ΔΩΡΕΑΝ



η άποψη της ημέρας

*Του Παν. Ν. Κρητικού**

Από την επόμενη της τροποποίησης του εκλογικού νόμου, επί υπουργίας Σκανδαλίδη, νόμος 3231/2004 (τροποποίηση επί το αναλογικότερο) αλλά και με την δυνατότητα της συμμετοχής στις κατανομές ψήφων και των συνασπισμών κομμάτων (εφόσον υπερβούν το 3%) δεν επάψαμε να υποστηρίζουμε με άρθρα, δηλώσεις και συνεντεύξεις, ότι ανοίγει μια «κερκόπορτα» η οποία με κατάλληλους σχηματισμούς οδηγεί στην αποδυνάμωση της κυριαρχίας του δικομματισμού και ανοίγει αναγκαστικά το δρόμο κυβερνήσεων συνεργασίας με προγραμματικές συγκλίσεις. Η τροποποίηση αυτή αποτελεί τη μοναδική, και ίσως την τελευταία ευκαιρία, ανατροπής του πολιτικού σκηνικού, μια ανατροπής η οποία θα είναι προς όφελος της ομαλής εξελικτικής πορείας του πολιτικού βίου και η οποία θα άρει ενδεχόμενα αδιέξοδα του πολιτικού συστήματος στο μέλλον. Και λέμε την τελευταία ευκαιρία διότι οι κυρίαρχοι του δικομματικού παιχνιδιού, διαβλέπουν ότι η τροποποίηση αυτή του εκλογικού νόμου ήταν «λάθος». Έτσι, επαναφέρουν σκέψεις για την αποκατάσταση του, ώστε να κατοχυρωθεί απόλυτα η κομματική αυτοδυναμία των κυβερνήσεων. Ήδη, άρχισε με παρεμβάσεις κυβερνητικών παραγόντων η διαμόρφωση του κατάλληλου κλίματος, ώστε να καταστεί δικομματική συνείδηση η ανάγκη τροποποίησης του εκλογικού νόμου με την πλειοψηφία των 2/3 (200 βουλευτές) ώστε να ισχύσει από τις προσεχείς εκλογές.

Υποστηρίζω αμετακίνητα την απλή αναλογική -άλλωστε αυτή είναι η θεμελιακή θέση της Διακήρυξης της 3ης Σεπτέμβρη που την ξέχασαν όλοι- ως το μόνο δίκαιο εκλογικό μέτρο με το οποίο αποτυπώνεται ανόθευτα και αφαλκίδευτα η λαϊκή βούληση. Ομως, δεν ανήκω στην κατηγορία των αφελών ώστε να πιστεύω ότι το δικομματικό σύστημα είναι διατεθειμένο να θεσπίσει ένα τέτοιο εκλογικό νόμο. Θα ήταν σαν να παραδίδει τον οπλισμό του στους αντιπάλους του, προκειμένου να το αιχμαλωτίσουν. Και φυσικά δεν είναι ούτε το σύστημα αφελές.

Η μόνη ευκαιρία

«Ούτως εχόντων των πραγμάτων» δεν πρέπει να σκεφθούν οι διάσπαρτες προοδευτικές δυνάμεις άλλους τρόπους διεμβολισμού του δικομματισμού, ένας εκ των οποίων (μοναδικός ίσως) είναι η συνένωση πολιτικών δυνάμεων στο μεγαλύτερο δυνατό εύρος, με όρους ελάχιστης προγραμματικής σύγκλισης, ώστε με τη δεδομένη εκλογική ευκαιρία και την αντίστοιχη κοινωνική συγκυρία μια συγκυρία διακείμενη αρνητικά στο δικομματικό παιχνίδι, να διεμβολίσει ως ο μεγάλος συνασπισμός το διπολισμό. Έναν διπολισμό ο οποίος στο πολιτικό και ιδεολογικό του περιεχόμενο ταυτίζεται. Μόνο ως προς τα εξωτερικά χαρακτηριστικά ανταγωνίζεται σαν δύο ανώνυμες εταιρίες παραγωγής και προσφοράς ομοειδών προϊόντων.

Είναι βέβαιο ότι με την είσοδο στη Βουλή πέντε κομμάτων και με ελάχιστο προβάδισμα του ενός εκ των δύο μονομάχων, καθίσταται επισφαλής, αν όχι αδύνατη, η κυβερνητική μονοκομματική αυτοδυναμία. Εν όψει αυτού του ενδεχόμενου είναι βέβαιο ότι θα επιδιωχθεί τέτοια πόλωση η οποία θα θέσει εκποδών (δηλαδή εκτός Βουλής) συγγενικά προς το δικομματισμό πολιτικά σχήματα, προκειμένου να εξασφαλιστεί η αυτοδυναμία. Γι' αυτό τονίζουμε την ανάγκη ενός ευρύτερου αντιπολιτευτικού μετώπου. Είναι επίσης πιθανόν ότι σε περίπτωση που δεν επιτευχθεί η αυτοδυναμία να επιδιωχθεί κυβερνητικό σχήμα συνεργασίας, κατά το πρότυπο Μέρκελ – Σρέντερ, φυσικά με άλλους όρους και άλλες προϋποθέσεις. Γιατί υπάρχει άλλωστε και η «δικομματική σκέψη», ότι τα μεγάλα προβλήματα του τόπου (Κυπριακό, ελληνοτουρκικές σχέσεις, Σκοπιανό) μαζί με τα μείζονα ζητήματα οικονομικής πολιτικής, όπως π.χ. το ασφαλιστικό, δεν μπορούν να αντιμετωπισθούν με μονοκομματικό πολιτικό κόστος. Απαιτούν αμφοτεροβαρές πολιτικό κόστος.

Κατά συνέπεια στην επόμενη Βουλή, η οποία σημειωτέον είναι και αναθεωρητική, θα συντελεστούν γεγονότα και θα δρομολογηθούν οι παραπάνω εξελίξεις, οι οποίες είναι μείζονος πολιτικής και εθνικής σημασίας και σε κάθε περίπτωση απαιτείται ισχυρό αντίπαλο δέος, ισχυρός ανασχετικός παράγων ώστε να αντιπαρατεθεί ουσιαστικά στις όποιες αρνητικές αποφάσεις. Διαφορετικά, θα υπάρχει μια ισχνή και ιδεολογικά ετερόκλητη αντιπολίτευση, (π.χ. Κ.Κ.Ε. – Λ.Α.Ο.Σ.) η οποία δεν θα είναι τίποτε άλλο παρά δύο διαμαρτυρόμενοι ενοχλητικοί αλλά ακίνδυνοι επικριτές, των καταλυτικών αποφάσεων που θα πάρει η επόμενη Βουλή.

e. mail: pktiko@otenet.gr

*** Ο Παναγιώτης Ν. Κρητικός είναι Πρ. Αντ/ος της Βουλής και Πρόεδρος του Πολιτικού και Κοινωνικού Συνδέσμου «ΝΙΚΟΛΑΟΣ ΖΟΡΜΠΑΣ»**

ο καιρός

Γενική πρόγνωση για σήμερα **ΤΕΤΑΡΤΗ 29-11-2006** Για τα νησιά του ανατολικού Αιγαίου και τα Δωδεκάνησα ο καιρός θα είναι γενικά αίθριος, και οι άνεμοι θα πνέουν βόρειοι βορειοανατολικοί μέτριοι και στα βόρεια ισχυροί, ενώ η θερμοκρασία θα κυμανθεί από 10 έως 19 βαθμούς Κελσίου.



ΗΜΕΡΗΣΙΑ ΕΦΗΜΕΡΙΔΑ
η δημοκρατική της Ρόδου
Ετος ιδρύσεως 1982
Θεμ. Σοφούλη 77
Ταχ. Θυρίδα 339
85100 Ρόδος
Εκδότης - ιδιοκτήτης
ΒΑΣΙΛΗΣ Δ. ΑΘΑΝΑΣΙΟΥ
Διευθυντής:
ΔΑΜΙΑΝΟΣ Β. ΑΘΑΝΑΣΙΟΥ
Τηλέφωνα: 22410-34722, 76655, 37500, 26728, 27919
Telefax: 2241037333 - 22410 26728
ΕΤΗΣΙΕΣ ΣΥΝΔΡΟΜΕΣ
Εσωτερικού: 300 €
Εξωτερικού: 400€

www.dimokratiki.gr
e-mail:info@dimokratiki.gr



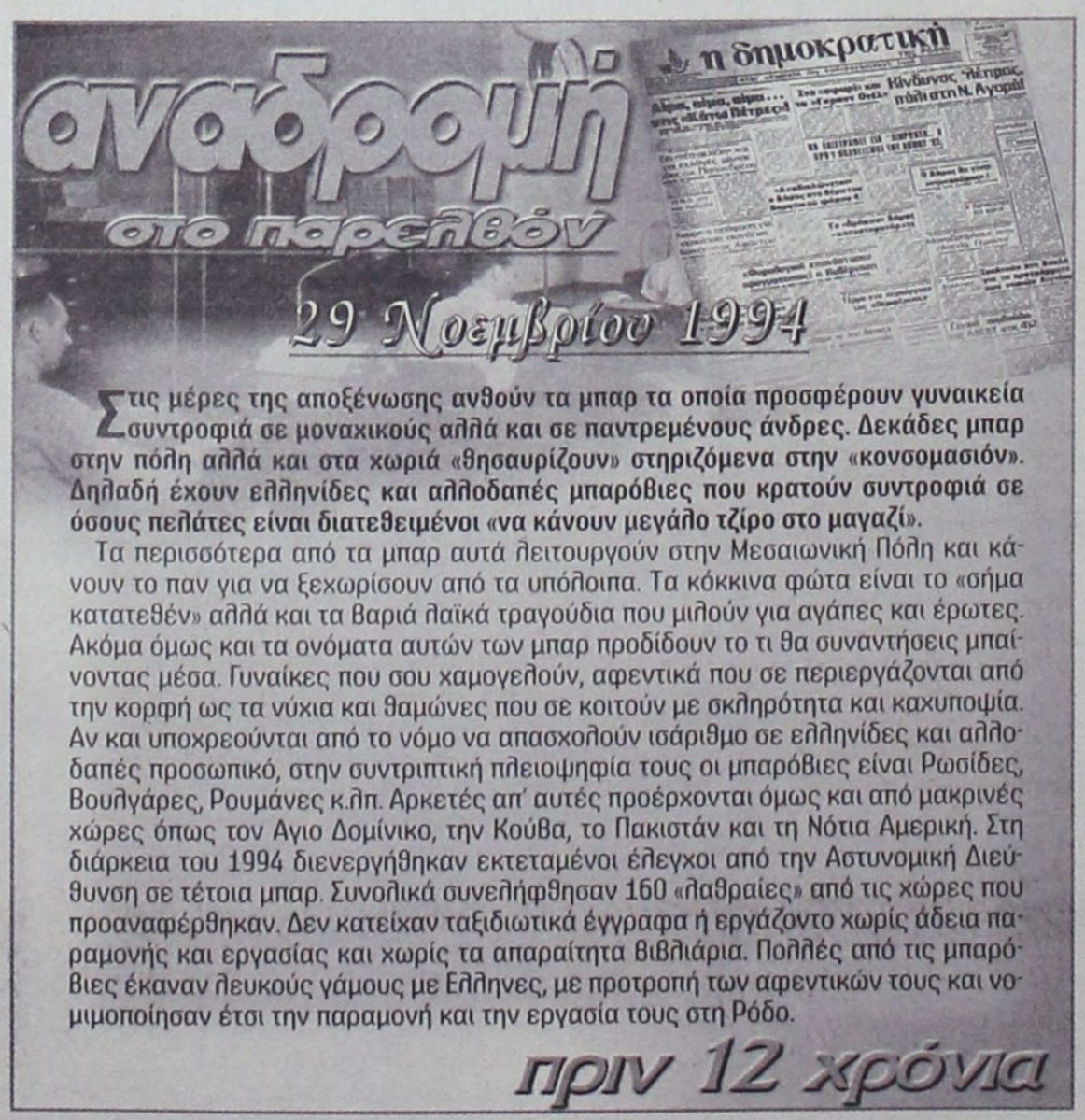

Στις μέρες της αποξένωσης ανθούν τα μπαρ τα οποία προσφέρουν γυναικεία συντροφιά σε μοναχικούς αλλά και σε παντρεμένους άνδρες. Δεκάδες μπαρ στην πόλη αλλά και στα χωριά «θησαυρίζουν» στηριζόμενα στην «κονσομασιόν». Δηλαδή έχουν ελληνίδες και αλλοδαπές μπαρόβιες που κρατούν συντροφιά σε όσους πελάτες είναι διατεθειμένοι «να κάνουν μεγάλο τζίρο στο μαγαζί».

Τα περισσότερα από τα μπαρ αυτά λειτουργούν στην Μεσαιωνική Πόλη και κάνουν το παν για να ξεχωρίσουν από τα υπόλοιπα. Τα κόκκινα φώτα είναι το «σήμα κατατεθέν» αλλά και τα βαριά λαϊκά τραγούδια που μιλούν για αγάπες και έρωτες. Ακόμα όμως και τα ονόματα αυτών των μπαρ προδίδουν το τι θα συναντήσεις μπαίνοντας μέσα. Γυναίκες που σου χαμογελούν, αφεντικά που σε περιεργάζονται από την κορφή ως τα νύχια και θαμώνες που σε κοιτούν με σκληρότητα και καχυποψία. Αν και υποχρεούνται από το νόμο να απασχολούν ισάριθμο σε ελληνίδες και αλλοδαπές προσωπικό, στην συντριπτική πλειοψηφία τους οι μπαρόβιες είναι Ρωσίδες, Βουλγάρες, Ρουμάνες κ.λπ. Αρκετές απ' αυτές προέρχονται όμως και από μακρινές χώρες όπως τον Αγιο Δομίνικο, την Κούβα, το Πακιστάν και τη Νότια Αμερική. Στη διάρκεια του 1994 διενεργήθηκαν εκτεταμένοι έλεγχοι από την Αστυνομική Διεύθυνση σε τέτοια μπαρ. Συνολικά συνελήφθησαν 160 «λαθραίες» από τις χώρες που προαναφέρθηκαν. Δεν κατείχαν ταξιδιωτικά έγγραφα ή εργάζοντο χωρίς άδεια παραμονής και εργασίας και χωρίς τα απαραίτητα βιβλιάρια. Πολλές από τις μπαρόβιες έκαναν λευκούς γάμους με Ελληνες, με προτροπή των αφεντικών τους και νομιμοποίησαν έτσι την παραμονή και την εργασία τους στη Ρόδο.

πριν 12 χρόνια

πληροφορίες

Η ΤΑΥΤΟΤΗΤΑ ΤΗΣ ΗΜΕΡΑΣ

ΤΕΤΑΡΤΗ 29 ΝΟΕΜΒΡΙΟΥ 2006

Παραμόνου και 370 Μαρτύρων, Φαίδρου μάρτ. Ανατολή ηλίου 07.20 Δύση ηλίου 17.06 Σελ. 9 ημερ. 333-32

ΦΑΡΜΑΚΕΙΑ

ΣΗΜΕΡΑ διημερεύει το φαρμακείο: ΒΑΣΙΛΟΠΟΥΛΟΥ Ε., Ι. Δραγούμη 5-7 (όπισθεν ξεν. Εσπέρια) τηλ. 33855 **ΣΗΜΕΡΑ διανυκτερεύει το φαρμακείο:** ΜΙΧΑΛΑΚΗΣ Β., Αγ. Αναστασίας 81 (δίπλα στην εκκλησία Αγ. Αναστασίας) τηλ. 34282

ΚΑΥΣΙΜΑ

ΣΗΜΕΡΑ: Διανυκτερεύουν τα πρατήρια καυσίμων: 1) Σαρικάς Μ. -SHELL- Εθνικής Αντιστάσεως **2)** Α1 ΓΙΩΤ. ΤΡΕΪΝΤ - ΕΚΟ - Κρεμαστή **3)** Παπαθεοδώρου Α. -ΕΚΟ- Φάνες **4)** Φλοσκάκης Κ. -JET OIL- Εμπωνα **5)** Κούτρης Δ. -ΕΚΟ- 17ο χλμ. Ρόδου - Λίνδου **6)** Οίκουτας Μ. -ΕΚΟ- Αρχάγγελος

ΧΡΗΣΙΜΑ ΤΗΛΕΦΩΝΑ

Αμεση δράση	100	Πληρ. ΟΤΕ	11888
Αμεση Επέμβαση		Ωρα	141
Πυροσβεστικής	199	Φαρμακεία (Διημ.-Διαν.)	1434
Νοσοκομείο	80000	ΠΡΟ-ΠΟ • ΛΟΤΤΟ	1444
Οδική Ασφάλεια:		ΠΑΜΕ ΣΤΟΙΧΗΜΑ	1400
EXRESS SERVICE	154	ΡΟΔΑ	26300
HELLAS SERVICE	1057	ΚΤΕΥΛ	27706
HOULIS SERVICE	30977	ΕΒΕΔ	22281
ΑΦΟΙ Σιέχ	25776	Δικηγορικός Σύλλογος	27469
Ράδιο Ταξί	64712	Εμπορικός Σύλλογος	35255
Αστυν. Διεύθυνση	27653	Ολυμπιακή - Κρατήσεις	24555
Ασφάλεια	23294-	ΔΑΝΕ (πρακτορείο)	43150
Τμήμα Τάξης	23849	ΙΚΑ	64912
Τροχαία	44131-32	ΤΕΒΕ	22688-
Λιμεναρχείο	28888		77034
Δασαρχείο	191	ΤΑΞΥ	68701-3
Τελωνείο	27703	ΟΑΕΔ	23265
Υγειονομείο	26666	Εργατικό Κέντρο	24730
Μητρόπολη	23274	Αρχαιολογία	34719
Νομαρχία	46501	Περιφ. Δ/ντής	38174 -
Δήμος Ρόδου	46200		38175
Βλάβες ΟΤΕ	121	Aegean Airlines	98345
Βλάβες ΔΕΗ	1050	ΔΗΜ. ΕΠΙΧ. ΚΑΘ. ΡΟΔΟΥ	77600
ΒΛΑΒΕΣ ΔΕΥΑΡ	68755	ΥΠΗΡ. ΑΠΟΚΟΜΙΔΗΣ	61057

ΔΕΧΟΝΤΑΙ ΤΟ ΚΟΙΝΟ

- Ο Νομάρχης Δωδεκανήσου **Γιάννης Μαχαιρίδης** και οι βοηθοί Νομάρχη **Στάθης Κουσουρνάς** και **Νίκος Ζωίδης** δέχονται το κοινό κάθε **Τρίτη και Πέμπτη, από τις 11:00-13:00 το μεσημέρι**

ΑΕΡΟΠΟΡΙΚΑ ΔΡΟΜΟΛΟΓΙΑ

ΠΤΗΣΕΙΣ ΟΛΥΜΠΙΑΚΗΣ

ΡΟΔΟΣ - ΑΘΗΝΑ: Δευτέρα **07.15, 15.25,** Τρίτη **10.00,** Τετάρτη, Πέμπτη, Παρασκευή, Σάββατο, Κυριακή: **07.15, 15.25**

ΡΟΔΟΣ - ΚΩΣ: Δευτέρα,Τετάρτη, Παρασκευή Σάββατο, Κυριακή: **07.00**

ΡΟΔΟΣ - ΚΑΣΟΣ: Δευτέρα, Τρίτη, Πέμπτη, Παρασκευή, Σάββατο: **09.30,** Τετάρτη, Κυριακή: **09.30, 13.10,**

ΡΟΔΟΣ - ΗΡΑΚΛΕΙΟ: Δευτέρα **17.45,** Τρίτη **05.30,** Τετάρτη, Πέμπτη **18.30,** Παρασκευή, Σάββατο **17.45**

ΡΟΔΟΣ - ΚΑΡΠΑΘΟΣ: Δευτέρα **09.30,** Τρίτη: **09.30, 13.10,** Τετάρτη: **09.30, 13.10, 16.50** Πέμπτη **09.30, 18.30,** Παρασκευή **09.30, 13.10** Σάββατο **09.30, 18.30** Κυριακή **09.30, 13.10, 16.50**

ΡΟΔΟΣ - ΜΥΤΙΛΗΝΗ: Δευτέρα: **10.00** Τρίτη: **11.35** Τετάρτη: **10.00** Πέμπτη: **12.15** Σάββατο: **10.50**

ΡΟΔΟΣ - ΛΗΜΝΟΣ: Δευτέρα, Τετάρτη: **10.00** Τρίτη: **11.35,** Πέμπτη: **12.15** Σάββατο: **10.50**

ΡΟΔΟΣ - ΛΕΡΟΣ: Τρίτη, Πέμπτη, Σάββατο: **13.10**

ΡΟΔΟΣ - ΑΣΤΥΠΑΛΑΙΑ: Τρίτη, Πέμπτη, Σάββατο: **13.10**

ΡΟΔΟΣ - ΘΕΣΣΑΛΟΝΙΚΗ: Δευτέρα, Τετάρτη, Παρασκευή , Κυριακή: **20.25**

ΠΤΗΣΕΙΣ AEGEAN - AIRLINES

ΡΟΔΟΣ - ΑΘΗΝΑ: Καθημερινά πτήσεις: **14.15, 16.30, 19.50, 22.40**

ΡΟΔΟΣ - ΘΕΣΣΑΛΟΝΙΚΗ: Καθημερινά πτήση **10.20**

ΣΥΝΑΛΛΑΓΜΑ

ΔΟΛΛΑΡΙΟ Η.Π.Α.	1,2159	ΦΡΑΓΚΟ ΕΛΒΕΤΙΑΣ	1,5353
ΛΙΡΑ ΑΓΓΛΙΑΣ	0,6634	ΚΟΡΩΝΑ ΝΟΡΒΗΓΙΑΣ	8,3873
ΚΟΡΩΝΑ ΔΑΝΙΑΣ	7,3353	ΛΙΡΑ ΚΥΠΡΟΥ	0,5772
ΚΟΡΩΝΑ ΣΟΥΗΔΙΑΣ	9,1322	ΔΟΛΛΑΡΙΟ ΚΑΝΑΔΑ	1,6182
ΓΙΕΝ ΙΑΠΩΝΙΑΣ	130,02	ΔΟΛΛΑΡΙΟ ΑΥΣΤΡΑΛΙΑΣ	1,6252

ΚΑΤΑ ΔΗΛΩΣΗ ΤΟΥ ΔΗΜΑΡΧΟΥ Γ. ΓΙΑΝΝΟΠΟΥΛΟΥ

ΑΠΟ ΤΗ ΝΕΑ ΔΗΜΟΤΙΚΗ ΑΡΧΗ Η ΚΑΤΑΡΤΙΣΗ

του τεχνικού προγράμματος και του προϋπολογισμού

Κατά της αυξήσεως των Δημοτικών Τελών τάσσεται ο κ. Χ. Χατζηευθυμίου

Πιθανότατα αύριο θα πραγματοποιηθεί και νέα συνάντηση του απερχόμενου δημάρχου Ροδίων κ, Γιώργου Γιαννόπουλου και του νεοεκλεγέντος κ. Χατζή Χατζηευθυμίου με αντικείμενο τα οικονομικά και την κατάρτιση του προϋπολογισμού για το έτος 2007.

Ηδη ο κ. Γιαννόπουλος με τη βοήθεια των υπηρεσιακών παραγόντων της Διεύθυνσης Οικονομικών του Δήμου Ροδίων έχει ετοιμάσει τον σχετικό φάκελο τον οποίο και θα παραδώσει στον διάδοχό του, όποτε του ζητηθεί.

Μέχρι χθες, τουλάχιστον, ο κ. Χατζηευθυμίου δεν είχε ζητήσει να συναντηθεί με τον νυν δήμαρχο, αλλά όπως αναφέρουν οι πληροφορίες επείγεται να έχει μια, όσο το δυνατόν, πληρέστερη ενημέρωση επί των οικονομικών, απαραίτητη προϋπόθεση για την κατάρτιση ενός ρεαλιστικού τεχνικού προγράμματος και ενός ειλικρινούς και υλοποιήσιμου προγραμματισμού.

Σημειώνεται ότι τόσο το τεχνικό πρόγραμμα όσο και ο προϋπολογισμός του 2007 θα συνταχθούν με ευθύνη της νέας δημοτικής αρχής.

«Είναι σωστό ο προϋπολογισμός και το τεχνικό πρόγραμμα να καταρτιστούν από τη νέα δημοτική αρχή, ώστε από τον πρώτο χρόνο της θητείας της να έχει τη δυνατότητα εφαρμογής του προγράμματος για το οποίο ψηφίστηκε από τους πολίτες» δήλωσε χθες ο δήμαρχος κ. Γιώργος Γιαννόπουλος προσθέτοντας ότι «εμείς δεσμευτήκαμε να ενημερώσουμε μόνο πλήρως τον νέο δήμαρχο και αυτό θα πράξουμε».

Ο κ. Γιαννόπουλος διευκρίνισε, επίσης, ότι όλα τα οικονομικά στοιχεία που ζήτησε ο κ. Χατζηευθυμίου από τις αρμόδιες υπηρεσίες του Δήμου έχουν συγκεντρωθεί σε ειδικό φάκελο ο οποίος και θα του παραδοθεί στην επόμενη συνάντηση που θα έχουν.

ΤΑ ΔΗΜΟΤΙΚΑ ΤΕΛΗ

Εν τω μεταξύ ο κ. Χατζηευθυμίου φέρεται ιδιαίτερα προβληματισμένος για την τιμολογιακή πολιτική των δημοτικών επιχειρήσεων καθώς οι εισηγήσεις που υπάρχουν από τις σημερινές διοικήσεις τους κάνουν λόγο για αύξηση των δημοτικών τελών και των τιμολογίων παροχής υπηρεσιών, με το επιχείρημα ότι το κόστος των παρεχόμενων υπηρεσιών έχει αυξηθεί αισθητά.

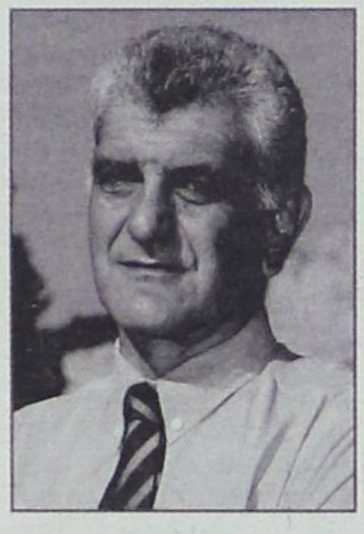



Είναι, βεβαίως, ένα θέμα που θα εξεταστεί στο πλαίσιο του νέου προϋπολογισμού αλλά η θέση που διατυπώνει ο κ. Χατζηευθυμίου στους στενούς συνεργάτες του είναι ότι θα είναι λάθος η ανάληψη της εξουσίας από τη νέα δημοτική αρχή να συνδεθεί με αυξήσεις των τελών καθαριότητας και φωτισμού ή των τιμολογίων της ΔΕΥΑΡ.

Είναι μια κατ' αρχήν θέση η οποία δεν αποκλείεται να διαφοροποιηθεί αν το απαιτήσουν οι συνθήκες.

Σύμφωνα με έγκυρες πληροφορίες της «δ» αύξηση των τελών καθαριότητας εισηγείται ο διευθυντής της ΔΕΚΡ αλλά η απόφαση παραπέμπεται στο νέο δημοτικό συμβούλιο που θα εγκρίνει και τον προϋπολογισμό 2007.

Αναφορικά με τον προϋπολογισμό ο νέος κώδικας δήμων και κοινοτήτων προβλέπει ειδικά για τη χρονιά που είναι εκλογική, παράταση της προθεσμίας έγκρισης του προϋπολογισμού από τις 15 Νοεμβρίου που ορίζεται ως τελευταία προθεσμία μέχρι το τέλος Φεβρουαρίου.

Για τον κ. Χατζηευθυμίου, όμως, το τεχνικό πρόγραμμα πρέπει να ψηφιστεί μέχρι τις 20 Ιανουαρίου και στην αμέσως επόμενη συνεδρίαση του δημοτικού συμβουλίου ο προϋπολογισμός.

Η ΕΥΘΥΝΗ ΣΤΗ ΝΕΑ ΔΗΜΟΤΙΚΗ ΑΡΧΗ

ΤΟ ΝΕΟ ΚΑΡΝΑΓΙΟ ΡΟΔΟΥ

δεν θα δημοπρατηθεί τώρα

Μέτρα στο εμπορικό λιμάνι για τον έλεγχο των φορηγών

Η νέα δημοτική αρχή Ροδίων, υπό τον κ. Χατζή Χατζηευθυμίου, θα είναι αυτή που θα δημοπρατήσει τελικά το νέο Καρνάγιο Ρόδου. Το δ.σ. συγκεκριμένα του Δημοτικού Λιμενικού Ταμείου Νότιας Δωδ/νήσου, κατά την τελευταία του συνεδρίαση, την Παρασκευή 24 Νοεμβρίου, απεφάσισε, λαμβάνοντας υπόψη και τις τελευταίες εξελίξεις, μετά την σύσκεψη στο ΥΕΝ, να συντάξει τα νέα τεύχη δημοπράτησης και να τα προσαρμόσει στις απαιτήσεις του νόμου, ώστε να προχωρήσει η νέα δημοτική αρχή (δια του νέου δ.σ. του Ταμείου), όταν αναλάβει τα καθήκοντά της, στη δημοπράτηση του έργου.

Στο μεταξύ η διοίκηση του Λιμενικού Ταμείου διαπιστώνοντας ότι στο εμπορικό λιμάνι της Ρόδου σημειώνονται διάφορα «παρατράγουδα» με τα φορτηγά αυτοκίνητα, και θέλοντας, αφενός να επιβάλει την τάξη και αφετέρου να διασφαλίσει διαφεύγοντα κέρδη, εξέδωσε την ακόλουθη ανακοίνωση:

«Σας γνωρίζουμε ότι, κατόπιν δοκιμαστικής λειτουργίας ενός μηνός, τίθεται άμεσα σε ισχύ η υποχρεωτική ζύγιση όλων των έμφορτων Φ/Ι οχημάτων, που πρόκειται να φορτωθούν σε Ε/Γ-Ο/Γ και Φ/Γ-Ο/Γ πλοίο στους λιμένες Ρόδου, σύμφωνα με τις διατάξεις των Ν. 2575/1998 (Α' 23), Ν. 2881/2001 (Α' 16) και του άρθρου 7 του αριθ. 14 ΓΕΝΙΚΟΥ ΚΑΝΟΝΙΣΜΟΥ ΛΙΜΕΝΑ (Β5/1997).

Για τον σκοπό αυτό βρίσκεται εγκατεστημένη μεταλλική γεφυροπλάστιγγα στον Εμπορικό Λιμένα Ρόδου, τύπου Τ5-1000, διαστάσεων 18Χ3 μέτρα, ύψους 400 mm και δυναμικότητας 70 τόνων. Το δικαίωμα ζύγισης ανέρχεται σε 2,00 € (ΔΥΟ ΕΥΡΩ) ανά ζύγιση σύμφωνα με την αριθ. 100/02/13-4-2006πράξη του Δ.Σ. του Ταμείου μας, που εγκρίθηκε με την αριθ. 10774/2-8-2006 Απόφαση Περιφέρειας Νοτίου Αιγαίου.

Παρακαλούμε για την υλοποίηση των αναφερομένων, που θα συμβάλλει ουσιαστικά στην ομαλή κυκλοφορία των Φ/Γ οχημάτων και κατ' επέκταση στην ασφάλεια των διακινούμενων στις οδούς προσώπων και θα συντελέσει καθοριστικά στην ασφάλεια των θαλάσσιων μεταφορών».



ΥΣΤΕΡΑ ΑΠΟ ΜΗΝΥΣΗ ΠΟΥ ΥΠΟΒΛΗΘΗΚΕ

ΔΙΕΝΕΡΓΕΙΤΑΙ ΠΡΟΚΑΤΑΡΚΤΙΚΗ *για επεισόδια σε γήπεδο*

Συνέβησαν την Κυριακή στον αγώνα ΑΕΡΑ - Αρη Αρχ.

Ποινική προκαταρκτική εξέταση για την διαπίστωση τυχόν τελέσεως αδικημάτων που διώκονται από τον νόμο κατά της βίας στα γήπεδα διενεργείται από αστυνομικούς της Αστυνομικής Διεύθυνσης Δωδεκανήσου μετά από σχετική παραγγελία του Εισαγγελέα Πλημμελειοδικών Ρόδου κ. Γ. Οικονόμου και μηνυτήρια αναφορά που υπέβαλε κατά στελεχών και φιλάθλων του αθλητικού σωματείου «Α.Ε.Ρ.Α.» Αφάντου ο ποδοσφαιριστής του ερασιτεχνικού σωματείου «Αρης Αρχαγγέλου» κ. Γ. Κοντογιάννος.

Ο τελευταίος στρέφεται συγκεκριμένα με την μήνυση του κατά των κ.κ. Σταμάτιου Μιχαήλ Μοσχούς και Νικολάου Νικολή, προέδρου του «ΑΕΡΑ» αλλά και τριών ακόμη ατόμων, νεαρής ηλικίας, αγνώστων λοιπών στοιχείων, κατοίκων Αφάντου Ρόδου.

Στην μηνυτήρια αναφορά υποστηρίζει τα εξής:

«Είμαι ποδοσφαιριστής του ερασιτεχνικού σωματείου "Αρης Αρχαγγέλου", που λαμβάνει μέρος στο πρωτάθλημα της Α' ερασιτεχνικής τοπικής κατηγορίας.

Στις 4 Νοεμβρίου 2006, ημέρα Σάββατο και ώρα 15 διεξήγετο προγραμματισμένος αγώνας στο γήπεδο Αφάντου Ρόδου μεταξύ της τοπικής ομάδος του Α.Ε.Ρ.Α. και της ομάδος μου, χαρακτηριζόμενος ως «ντέρμπυ», ιδιαίτερα κρίσιμος, αφού η ομάδα μου μέχρι τότε προηγείτο στη βαθμολογία κατά 5 βαθμούς και η γηπεδούχος θα έπρεπε πάση θυσία να νικήσει για να διεκδικήσει με αξιώσεις το πρωτάθλημα.

Στον παραπάνω αγώνα, αγωνιζόμουνα από την αρχή, φέροντας το νούμερο της φανέλας με αριθμό 7 και ο αγώνας ήταν εξ αρχής νευρικός (=τοπικό ντέρμπυ), για όλους τους παίκτες, η εξέδρα ήταν ηλεκτρισμένη, ακούγονταν διάφορα υβριστικά συνθήματα τόσο εις βάρος της ομάδας μου, όσο και της διαιτησίας, αλλά τα φαινόμενα αυτά είναι εν πολλοίς συνηθισμένα, τα οποία κόπασαν κάπως, όταν η γηπεδούχος ομάδα προηγήθηκε στο α' ημίχρονο, πλην όμως επιτέθηκαν εκ νέου, όταν η ομάδα μου ισοφάρισε σε 1-1 στο 50' λεπτό του β' ημιχρόνου.

Στη συνέχεια η ομάδα μου έμεινε με 10 παίκτες, λόγω αποβολής μου (για επικίνδυνο παίξιμο σε αντίπαλο) και αποσύρθηκα στα αποδυτήρια μέχρι τη λήξη του αγώνα, που σημειωτέον νίκησε η γηπεδούχος ομάδα με 2-1.

Μετά την αποχώρηση των διαιτητών και του παρατηρητή του αγώνα, ο πρόεδρος της ομάδος μου Νικόλαος Φουτούλης, ζήτησε από τον ομόλογό του Νικόλαο Νικολή, αστυνομική προστασία, ώστε να αποχωρήσουμε με ασφάλεια από τα αποδυτήρια και να εξέλθουμε του γηπέδου και να πάμε στα αυτοκίνητά μας.

Ο Νικόλαος Νικολής, διαβεβαίωσε τον πρόεδρο της ομάδος μου, ότι "δεν υπάρχει κανένας κίνδυνος, άφησέ τα όλα πάνω μου" και άρχισε να μας συνοδεύει από τα αποδυτήρια προς την εξωτερική πόρτα του γηπέδου, πλην όμως ποτέ δεν φθάσαμε στην έξοδο, γιατί "φίλαθλοι" του Α.Ε.Ρ.Α., περίπου 15 έως 20 άτομα, παρεμβλήθηκαν στη πορεία μας, εντός του γηπέδου και άρχισαν να μας απειλούν, να μας υβρίζουν και να μας χτυπούν.

Αποδέκτες των απειλών και των ύβρεων των μαινομένων φιλάθλων, ήσαν εκτός από εμένα, οι συμπαίκτες μου Δημήτριος Τραχανάς, Μιχαήλ Κωστάκης, Στέργος Μαγιόγλου, Τσαμπίκος Παρδαλός και ο πρόεδρος Νικόλαος Φουτούλης, κάτοικοι Αρχαγγέλου, ενώ ταυτόχρονα ρωτούσαν ποιος είναι το 7; Αφού με αναγνώρισαν, δέχθηκα πλέον το κύριο όγκο των χτυπημάτων τους, με έριξαν κάτω και με κλωτσούσαν αλύπητα, ενώ με γροθιές μου επέφεραν πολλαπλά χτυπήματα στο κεφάλι, μου έσκισαν τα χείλη, μου μάτωσαν τη μύτη και άρχισαν όλοι μαζί πλέον να με απειλούν, να με εξυβρίζουν, να βλασφημούν τα θεία.

Για καλή μου τύχη, ο Πρόεδρος της ομάδας μου, κάλεσε με το κινητό το Αστυνομικό Τμήμα Αφάντου, που κατέφθασε και με τη θέα του εξαφανίστηκαν οι "φίλαθλοι" και αποχωρήσαμε.

Ας σημειωθεί εδώ ότι ο Νικόλαος Νικολής, όχι μόνο δεν προσπάθησε να αποτρέψει με το κύρος του την άδικη και βάρβαρη επίθεση εις βάρος όλων μας και εμού, αλλά εξαφανίστηκε, δεν έδωσε σημεία ζωής, ούτε συνδρομή στον ομόλογό του πρόεδρό μας, συνιστάμενη στα ονόματα των άλλων κατηγορουμένων, ενώ τα στοιχεία του πρώτου κατηγορούμενου, που πρωτοστάτησε, έγιναν γνωστά, μέσω του καλλιτεχνικού του ονόματος "Ρωχάμης" και κατά πληροφορίες μου συμμετείχε και ένας αδελφός του και παρά την ανοιχτή πρόσκληση του προέδρου Νικολάου Φουτούλη, δεν έδωσε σ' αυτόν τουλάχιστον τα ονόματα των δραστών μέχρι σήμερα, ώστε βάσιμα πλέον καταλογίζεται εις βάρος του ηθική αυτουργία.

Αμέσως μεταφέρθηκα στο Νοσοκομείο Ρόδου (εξωτερικά ιατρεία), όπου διαπιστώθηκε "ζάλη, θλαστικό τραύμα (ΔΕ) κνήμης, τραύμα βλεννογόνου-στοματικής κοιλότητας, αιμόπτυση, ρινορραγία και οιδήματα άνω και κάτω χείλους", μου χορηγήθηκε αγωγή και εξήλθα με δική μου ευθύνη, υπογράφοντας σχετικά στο Βιβλίο, παρέμεινα δε κλινήρης επί τριήμερο».

ΓΙΑ ΤΟ ΘΑΝΑΤΟ ΤΡΑΥΜΑΤΙΑ

ΠΑΡΑΠΕΜΠΕΤΑΙ ΣΕ ΔΙΚΗ ΝΟΣΟΚΟΜΕΙΑΚΟΣ ΙΑΤΡΟΣ

«Δεν ενήργησε τα δέοντα»



Σε δίκη ενώπιον του Τριμελούς Πλημμελειοδικείου Ρόδου κατηγορούμενος για ανθρωποκτονία εξ' αμελείας παραπέμπεται ένας ειδικευόμενος ιατρός της χειρουργικής κλινικής του Γενικού Νοσοκομείου Ρόδου.

Σύμφωνα με το παραπεμπτικό βούλευμα ο ιατρός, ευρισκόμενος σε εφημερία τη νύκτα της 24ης προς 25ης Σεπτεμβρίου 2001 στο τμήμα επειγόντων περιστατικών δεν μερίμνησε για την παρακολούθηση δεξιάς οφρύας μήκους 3 περίπου εκατοστών που έφερε ο Σταύρος Κουρτάκης ηλικίας 24 ετών όταν προσερχόμενος στο Νοσοκομείου την 03.10' το πρωί της 25ης Σεπτεμβρίου για παροχή πρώτων βοηθειών του ανέφερε ότι είχε τραυματισθεί εξαιτίας πτώσεως από δίκυκλο κατόπιν προσκρούσεως στο υπ' αριθμ. ΡΟΖ-5436 ΙΧΕ το οποίο ήταν σταθμευμένο επί της οδού Θεμιστοκλή στην Ιαλυσό.

Ο κατηγορούμενος φέρεται να μην ενήργησε σύμφωνα με τους κοινώς αναγνωρισμένους κανόνες της ιατρικής επιστήμης που ανάγονται στη διάγνωση της σοβαρότητος του τραυματισμού και στην ενδεικνυόμενη θεραπευτική αγωγή επιτρέποντας την απομάκρυνση του ανωτέρω τραυματία από το Νοσοκομείο αφού πραγματοποίησε συρραφή του τραύματος συστήνοντας σ' αυτόν να αγοράσει αντιτετανικό ορό από διανυκτερεύον φαρμακείο ενώ αντιθέτως όφειλε αφ' ενός μεν να χορηγήσει ο ίδιος σ' αυτόν αντιτετανικό ορό αφ' ετέρου δε να κρατήσει αυτόν στο Νοσοκομείο προς πραγματοποίηση περαιτέρω εξετάσεων για τη διαπίστωση της υπάρξεως τυχόν εγκεφαλικής αιμορραγίας.

Αποτέλεσμα της αμελούς συμπεριφοράς του κατηγορουμένου σύμφωνα πάντα με το κατηγορητήριο ήταν, συνεπεία του τραυματισμού του στο μέτωπο, η εκ νέου πρόσκρουσή του με την υπ' αριθμ. ΚΡΚ-837 δίκυκλη μοτοδικλέτα λίγη ώρα αργότερα (7:20' πρωινή της 25-9-2001 σε ΙΧΕ αυτοκίνητο στην Ε.Ο. Ρόδου-Καμείρου) καθώς και η τελική και μοιραία πρόσκρουσή του την 7:50 πρωινή ώρα της ίδιας ημέρας σε πεζοδρόμιο ύστερα από ανατροπή της μοτοσικλέτας που οδηγούσε στο 8ο χλμ. της Ε.Ο. Ρόδου-Καμείρου.

Η έλλειψη προσοχής του κατηγορουμένου εφημερεύοντος ιατρού κατά το μέτρο του μέσου ορθώς εργαζομένου ιατρού της ειδικότητάς του που επέβαλε την παραμονή του τραυματία εντός του Νοσοκομείου και τη μη απομάκρυνσή του οδήγησε, όπως επισημαίνεται στο βούλευμα, στη μείωση της ικανότητας οδηγήσεως αυτού και στην αλυσιδωτή πρόκληση δύο διαδοχικών τροχαίων ατυχημάτων από τα οποία επήλθε ο θάνατος του ανωτέρω συνεπεία βαρείας κρανιοεγκεφαλικής κακώσεως.



«ΠΛΗΡΩΝΟΥΝ» ΓΙΑ ΤΙΣ ΤΕΛΕΥΤΑΙΕΣ ΕΚΛΟΓΕΣ

ΕΚΠΤΩΣΗ ΑΠΟ ΤΑ ΑΞΙΩΜΑΤΑ

5 τουλάχιστον στελεχών του ΠΑΣΟΚ

Συνέρχεται σε συνεδρίαση η Περιφερειακή Επιτροπή Νοτίου Αιγαίου

Σημαντικές αποφάσεις αναμένεται να λάβει, σύμφωνα με τις πληροφορίες, η Περιφερειακή Επιτροπή Νοτίου Αιγαίου του ΠΑΣΟΚ, που θα συνέλθει σε συνεδρίαση το προσεχές Σάββατο στην Αθήνα και συγκεκριμένα στα γραφεία του κόμματος στην οδό Ομήρου, στο περιθώριο της συνεδρίασης του Εθνικού Συμβουλίου, το σαββατοκύριακο.

Η ίδια η συνεδρίαση του Εθνικού Συμβουλίου θεωρείται και πράγματι είναι κρίσιμη, καθώς διαπιστώνονται σοβαρές διαφωνίες ως προς την τροποποίηση του άρθρου 16 του Συντάγματος για τα Πανεπιστήμια. Ο κ. Ευάγγ. Βενιζέλος ηγείται ομάδας που εναντιώνεται στις θέσεις του προέδρου κ. Γ. Παπανδρέου και το ερώτημα είναι ποια πολιτική θέση θα επικρατήσει και με ποιες επιπτώσεις. Θυμίζουμε ότι στο Εθνικό Συμβούλιο, μετέχουν από τα Δωδεκάνησα οι βουλευτές κ.κ. Κώστας Κάισερλης και Γιάννης Παρασκευάς και ο πρόεδρος της Περιφερειακής Επιτροπής Νοτίου Αιγαίου κ. Βασίλης Παπανικόλας.

Σύμφωνα με τις πληροφορίες την Περιφερειακή Επιτροπή θα απασχολήσουν βασικά δύο θέματα. Πρώτον, η παρατηρούμενη, δυσλειτουργία των δημοτικών οργανώσεων και της Νομαρχιακής Επιτροπής (αναμένεται μάλιστα να ασκηθεί εντονότατη κριτική αλλά και να κατατεθούν προτάσεις για το «δέον γενέσθαι») και δεύτερον, η αντικομματική στάση ορισμένων στελεχών στις πρόσφατες δημοτικές και νομαρχιακές εκλογές.

Κατά μία πληροφορία η συζήτηση θα περιορισθεί μόνο στα γεγονότα της Κω και η απόφαση που θα ληφθεί θα είναι η έκπτωση από τα αξιώματά τους 4 στελεχών της Κω κι ενός της Λέρου.

Τούτο σημαίνει ότι θα ακολουθήσει η «αναδιάταξη» της δημοτικής οργανώσεως πόλεως Κω, χωρίς να αποκλείονται κι άλλες «παράλληλες απώλειες».

Η ΝΟΜΑΡΧΙΑΚΗ ΕΠΙΤΡΟΠΗ

Την ίδια ημέρα, Παρασκευή 1η του Δεκέμβρη, θα συνεδριάσει και η Νομαρχιακή Επιτροπή Νότιας Δωδεκανήσου του ΠΑΣΟΚ, κυρίως σε μια προσπάθεια «ανασυγκρότησης – ανακατάταξης θέσεων και αρμοδιοτήτων» όπως τονίσθηκε, μετά τις πρόσφατες εκλογές.

Σύμφωνα με τον συντονιστή της Ν.Ε. κ. Τιμόθεο Παρασκευά «είναι η ώρα να προχωρήσουμε σε μία ανακατάταξη τόσο σε θέσεις όσο και σε αρμοδιότητες που θα αναλάβει ο καθένας, ώστε να μπορούμε να θέσουμε τις προτεραιότητές μας, με τη νέα χρονιά τόσο σε τοπικό όσο και σε κεντρικό επίπεδο, με στόχο και τις επόμενες εθνικές εκλογές».

Ιδιαίτερο βάρος θα δοθεί στην προσπάθεια παρέμβασης της Ν.Ε. σε τοπικά ζητήματα αλλά και καλύτερης προβολής των θέσεων του κόμματος εφεξής, με δυναμικότερο -κυρίως- τρόπο από όλα τα στελέχη της περιοχής.

«Η Ν.Ε. θα συνεδριάσει την Παρασκευή με την διευρυμένη της μορφή, ώστε να συμμετέχουν όλα τα κορυφαία κομματικά στελέχη της περιοχής και να γίνει μια ανοικτή συζήτηση για να προγραμματίσουμε τις επόμενες κινήσεις μας» κατέληξε ο κ. Παρασκευάς.

ΜΕ ΟΜΟΦΩΝΗ ΑΠΟΦΑΣΗ ΤΗΣ ΝΟΔΕ

ΔΙΕΥΡΥΝΕΤΑΙ ΜΕ 28 ΠΡΟΣΩΠΑ Η ΝΟΜΑΡΧΙΑΚΗ ΤΗΣ Ν.Δ.

Ποιοι μετέχουν στο διευρυμένο όργανο



Συνήλθε προχθές βράδυ σε συνεδρίαση η Νομαρχιακή Διοικούσα Επιτροπή Δωδ/νήσου (ΝΟΔΕ) της Νέας Δημοκρατίας και ομοφώνως απεφάσισε την διεύρυνσή της με τα ακόλουθα πρόσωπα, ύστερα από σχετική εισήγηση του προέδρου κ. Τώνη Μαρτίνη:

1. Αναστασιάδης Σέργιος
2. Γεράκης Αλέξανδρος
3. Γιμούκη Ρίτσα
4. Γκορίτσας Νίκος
5. Ζωγραφίδης Γιώργος
6. Ηρακλείδης Σταύρος
7. Καμπουρόπουλος Μανώλης
8. Καραγιάννη Μαρία
9. Καραγιάννης Τσαμπίκος
10. Καραμανώλης Αγαπητός
11. Κασιώτης Μιχάλης
12. Κόνσολας Μάνος
13. Κουτσόπουλος Κώστας
14. Κυπριώτη Μιράντα
15. Λεβέντης Στέργος
16. Λοΐζου Αθανασία
17. Νικολής Μιχάλης
18. Παπακωνσταντίνος Νίκος
19. Παπαοικονόμου Κώστας
20. Πιαδίτη Γιώτα
21. Σαρικά-Κουμπιάδη Δωροθέα (Ροδούλα)
22. Σοκορέλος Μιχάλης
23. Στάμος Αθανάσιος
24. Τάχερ Γεώργιος
25. Τσαγκάρης Γιάννης
26. Τσίκκης Δημήτρης
27. Χατζηγεωργίου Αθανάσιος
28. Χατζημιχαήλ Σοφία

Προηγήθηκε συνάντηση των στελεχών αυτών με τα μέλη της ΝΟΔΕ και αποδοχή για συμμετοχή τους στο διευρυμένο όργανο. Σύμφωνα με τις πληροφορίες την προσεχή Παρασκευή, 1 Δεκεμβρίου, θα συνέλθει σε συνεδρίαση η διευρυμένη πλέον νομαρχιακή επιτροπή προκειμένου να γίνει κατανομή ρόλων.

Για επαγγελματικούς χώρους που ξεχωρίζουν



CONTRACT
εξοπλισμός επαγγελματικών χώρων

Όταν ο χώρος σας καταφέρνει να γοητεύσει, να εντυπωσιάσει, να ευχαριστήσει τους πελάτες σας έχετε πετύχει το στόχο σας και εμείς το δικό μας... δηλαδή την απόλυτη διακοσμησή του!

ΝΙΚΟΣ ΑΡΒΑΝΙΤΙΔΗΣ

Παύλου Μελά 70, Τηλ. : 22410 36730, Fax: 22410 31187, Κιν.: 6944 384 471, email: info@arvanitidis.com, www.arvanitidis.com

ΑΦΟΙ ΦΡΑΓΚΟΥ
ΚΑΤΑΣΚΕΥΑΣΤΙΚΗ
ΕΜΕΙΣ ΜΠΟΡΟΥΜΕ...
6974-743667 6977-680353

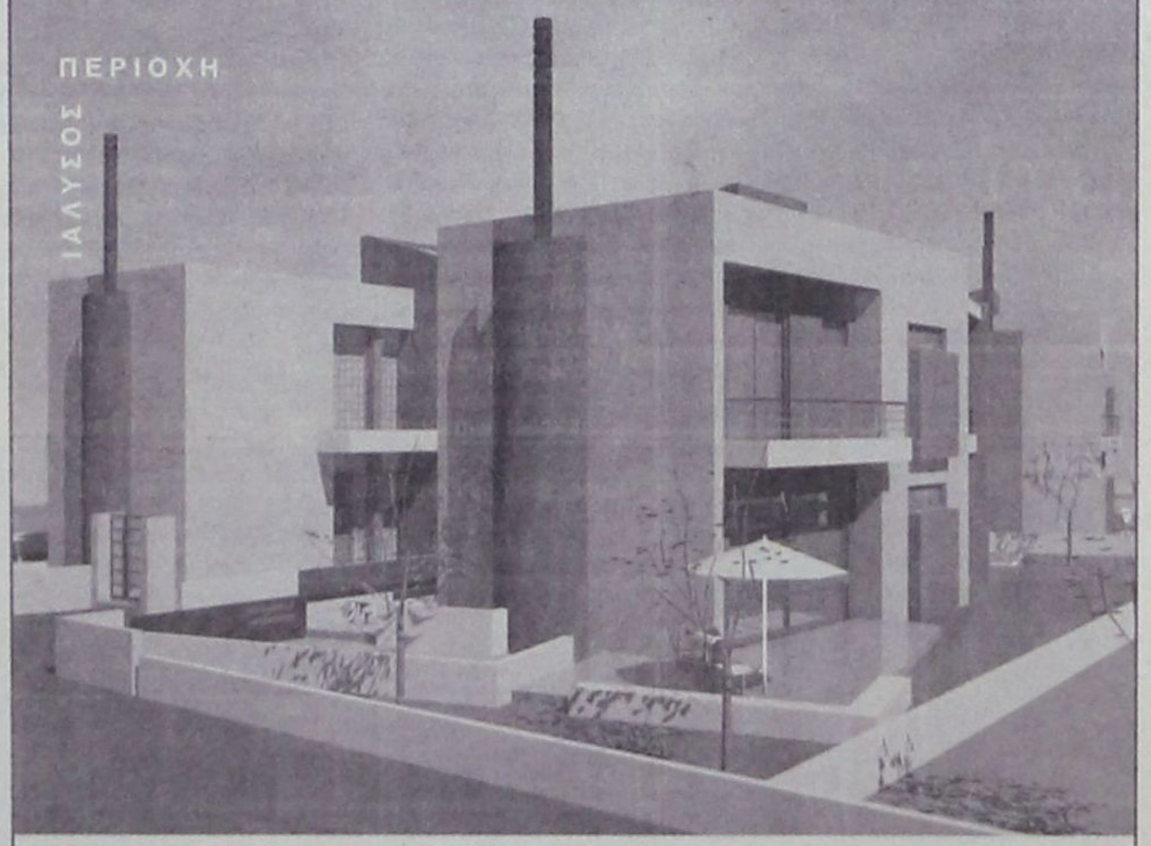

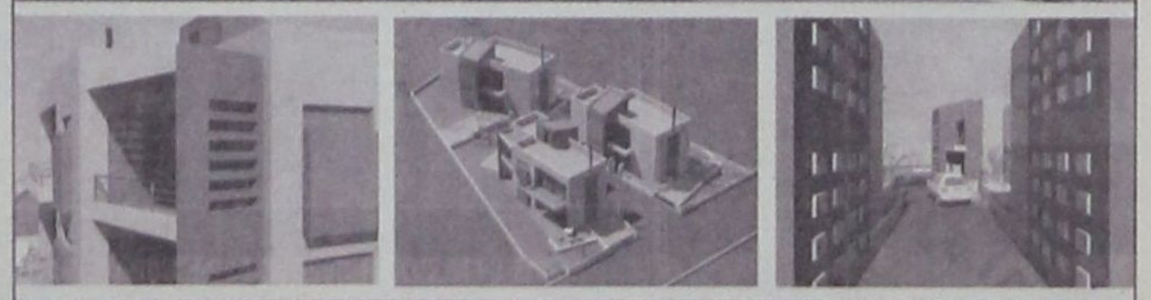

ΣΑΒΒΕΝΑΣ Γ. ΑΡΧΙΤΕΚΤΟΝΑΣ
ΧΡΙΣΤΟΠΟΥΛΟΣ Κ. ΠΟΛΙΤΙΚΟΣ ΜΗΧΑΝΙΚΟΣ

ΑΝΗΣΥΧΗΤΙΚΕΣ ΔΙΑΣΤΑΣΕΙΣ ΠΡΟΣΕΛΑΒΕ ΤΟ ΦΑΙΝΟΜΕΝΟ

ΑΚΟΜΑ ΚΑΙ «ΑΜΟΥΣΤΑΚΑ»
παιδιά κάνουν χρήση ηρωίνης!

Εξαρθρώθηκε κι άλλο κύκλωμα από το Τμήμα Δίωξης Ναρκωτικών

Μια νέα θλιβερή υπόθεση διακίνησης σκληρών ναρκωτικών μεταξύ νεαρών ατόμων συμπεριλαμβανομένου και ανήλικου αγοριού με παρελθόν σε υποθέσεις χρήσης ναρκωτικών, ενός αμούστακου παιδιού με σαλεμένη αντίληψη, που προσπάθησε μόλις πρόσφατα να εξαφανίσει το πτώμα της 20χρονης Καλυψώς Πόκκια η οποία πέθανε στο σπίτι του μετά από χρήση ηρωίνης, απασχολεί από χθες την τοπική δικαιοσύνη.

Η υπόθεση αυτή είναι ενδεικτική των τρομακτικών διαστάσεων που έχει προσλάβει η διακίνηση και χρήση σκληρών ναρκωτικών, κυρίως ηρωίνης, μεταξύ νεαρών ατόμων στην πόλη της Ρόδου αλλά και της αδυναμίας της πολιτείας να επέμβει προληπτικά στο ζήτημα, την αντιμετώπιση του οποίου έχουν αναλάβει σχεδόν αποκλειστικά οι αστυνομικοί του Τμήματος Δίωξης Ναρκωτικών Ρόδου με κατασταλτικές κυρίως παρεμβάσεις.

Ο Αντεισαγγελέας Πλημμελειοδικών Ρόδου κ Αντώνης Παπαματθαίου άσκησε συγκεκριμένα χθες ποινικές διώξεις για αγορά, κατοχή, πώληση και κατοχή μικροποσότητας ναρκωτικών στους συλληφθέντες την 27η Νοεμβρίου 2006 και ώρα 20.00 Ιρφάν Μόλλα Αμέτ Αλή του Χουσεΐν 23 ετών, Josif Koliofoti του Θεοχάρη 19 ετών, υπήκοος Αγγλίας και στον 17χρονο υπήκοο Βιετνάμ Ν. Q.-Τ. του V., άπαντες κατοίκους Ιαλυσού Ρόδου.

Προ 10ημέρου περίπου περιήλθαν πληροφορίες στους Αστυνομικούς του Τμήματος Δίωξης Ναρκωτικών Ρόδου ότι οι Μολλά Αμέτ Αλή και Koliofotis χρησιμοποιώντας ως κρυψώνα την οικία του Μολλά Αμέτ Αλή προέβαιναν στον διαχωρισμό και συσκευασία ποσοτήτων ηρωϊνης σε αυτοσχέδιες πλαστικές συσκευασίες με σκοπό τη διακίνησή τους σε τοξικομανείς χρήστες.

Την 27η Νοεμβρίου 2006 κατόπιν συντονισμένης επιχείρησης τέθηκε η ανωτέρω οικία υπό διακριτική παρακολούθηση.

Περί ώρα 19:40 οι αστυνομικοί είδαν τον γνωστό τους από την υπόθεση του θανάτου της Καλυψώς Πόκκια 17χρονο υπήκοο Βιετνάμ να εισέρχεται στην εν λόγω οικία.

Υστερα από λίγα λεπτά ο 17χρονος εξήλθε από την οικία και οι αστυνομικοί αποφάσισαν να τον ελέγξουν. Αφού τον ακινητοποίησαν τον υπέβαλαν σε σωματική έρευνα από την οποία βρέθηκε στην τσέπη του παντελονιού του μία αυτοσχέδια πλαστική συσκευασία που περιείχε μία δόση ηρωίνης.

Σε ερωτήσεις που του απηύθυναν τους είπε ότι την συγκεκριμένη δόση ηρωϊνης την προμηθεύτηκε από τον Μολλά Αμέτ Αλή Ιρφάν χωρίς χρηματικό αντάλλαγμα.

Ακολούθησε αιφνιδιαστική έρευνα στην οικία του Μολλά στην Ιαλυσό Ρόδου.

Κατά την έφοδο των αστυνομικών βρέθηκαν οι Koliofoti και Μολλά να διαχωρίζουν και να συσκευάζουν ποσότητες ηρωϊνης σε αυτοσχέδιες πλαστικές συσκευασίες με σκοπό την πώλησή τους. Συγκεκριμένα βρέθηκαν να κατέχουν πάνω σε ένα τραπέζι του σαλονιού μία αυτοσχέδια ανοιχτή πλαστική συσκευασία που περιείχε ηρωίνη μικτού βάρους τεσσάρων 4 γραμ. περίπου, τρεις αυτοσχέδιες πλαστικές συσκευασίες



που περιείχαν ηρωίνη μικτού βάρους 0,5 γραμ. περίπου η καθεμία, μία αυτοσχέδια χάρτινη συσκευασία που περιείχε ηρωϊνη μικτού βάρους 0,5 γραμ. περίπου, μικροποσότητα ηρωίνης πάνω σε μία τηλεκάρτα, σαράντα πέντε δισκία του ναρκωτικού φαρμάκου «XANAX», μισό δισκίο του ναρκωτικού φαρμάκου «LEXOTANIL» και μία ηλεκτρονική ζυγαριά ακριβείας που χρησιμοποιούνταν για τη ζύγιση των ναρκωτικών.

Επίσης βρέθηκε μέσα σε κομοδίνο του σαλονιού ένα χάρτινο κουτάκι που περιείχε μία αυτοσχέδια πλαστική συσκευασία που περιείχε μία δόση ηρωίνης και μία αυτοσχέδια πλαστική συσκευασία που περιείχε ένα τεμαχισμένο δισκίο «XANAX».

Ακόμα βρέθηκε μέσα στο τσαντάκι του Koliofoti το χρηματικό ποσό των 570 ευρώ το οποίο κατασχέθηκε ως προερχόμενο από αγοραπωλησία ναρκωτικών. Καθ' όλη τη διάρκεια της έρευνας πλησίαζαν στην οικία διάφορα άγνωστα άτομα τα οποία μόλις αντιλαμβάνονταν την παρουσία των αστυνομικών αμέσως ετρέποντο σε φυγή προκειμένου να αποφύγουν τον έλεγχο.

Οι αστυνομικοί πιθανολογούν ότι πρόκειται για νεαρούς που μετέβαιναν εκεί για να αγοράσουν δόσεις ηρωίνης ή ναρκωτικών φαρμάκων σε δισκία.

Επίσης, μέσα στην οικία βρέθηκαν ένα ψαλίδι και ένα μαχαίρι μικρό που έφεραν ίχνη ηρωίνης και τα οποία χρησιμοποιούνταν για το διαχωρισμό των ναρκωτικών σε δόσεις με σκοπό την διακίνησή τους. Επίσης πάνω στην ηλεκτρονική ζυγαριά βρέθηκαν ίχνη ηρωίνης.

Ακόμα βρέθηκαν πάνω στο τραπέζι μαζί με διάφορες ποσότητες ναρκωτικών πλαστικές και νάυλον σακούλες που ήταν σχισμένες και χρησιμοποιούνταν για τη συσκευασία των ναρκωτικών σε διάφορες δόσεις.

Σε έρευνα που ακολούθησε στην οικία του Koliofoti στον Ιαλυσό, ο ίδιος έβγαλε μέσα από το υπνοδωμάτιό του και παρέδωσε στους αστυνομικούς μία πλαστική συσκευασία που περιείχε 25 δισκία του ναρκωτικού φαρμάκου «VULBEGAL» και τρεις αυτοσχέδιες πλαστικές συσκευασίες που περιείχαν τεμαχισμένα δισκία βαπρενορφίνης συνολικού μικτού βάρους 3,5 γραμ. περίπου.

Προανακρινόμενος ο Μολλά Αμέτ Αλή Ιρφάν ισχυρίστηκε ότι τα ναρκωτικά που βρέθηκαν στην οικία του είναι του Koliofoti εκτός από μία δόση ηρωίνης που του είχε παραγγείλει για δική του χρήση.

Ο Koliofotis ισχυρίστηκε ότι αγόρασε αυτός και κατείχε τα 4 γρ. ηρωίνης, τα «XANAX», το «VULBEGAL» και τη ζυγαριά.

Ο 17χρονος Βιετναμέζος ισχυρίσθηκε ότι είναι χρήστης ηρωίνης και ότι την κατασχεθείσα ποσότητα αγόρασε από τους 2 συγκατηγορούμενους του. Επίσης αποκάλυψε ότι κατά το παρελθόν ο Μολλά του έχει πουλήσει δύο φορές ηρωίνη και ότι τον έχει προμηθεύσει δέκα φορές με ηρωίνη χωρίς χρηματικό αντάλλαγμα, ενώ ο Koliofotis του έχει πουλήσει δύο φορές ηρωίνη.

Οι 3 κατηγορούμενοι οδηγήθηκαν χθες ενώπιον του Β' τακτικού Ανακριτή Ρόδου κ. Γ. Πλαγάκου και ζήτησαν προθεσμία για να ετοιμάσουν τις απολογίες τους.

Ως συνήγορος υπεράσπισης τους ανέλαβε χθες ο δικηγόρος κ. Δ. Ράπτης.

ΣΥΜΦΩΝΑ ΜΕ ΤΟΝ Γ.Γ. κ. ΧΑΡ. ΚΟΚΚΙΝΟ

ΔΕΝ ΕΜΠΛΕΚΕΤΑΙ Η ΠΕΡΙΦΕΡΕΙΑ
στην υπόθεση των αλλοδαπών

Καλεί τους υπαλλήλους να σέβονται τους νόμους

Δηλώσεις για την υπόθεση των παρανόμων αδειών σε αλλοδαπούς που απασχολεί τους δήμους Ροδίων και Ιαλυσού και την κοινή γνώμη μετά την εισαγγελική παρέμβαση και τις αποκαλύψεις που ακολούθησαν έκανε χθες ο Γενικός Γραμματέας της Περιφέρειας Νοτίου Αιγαίου κ. Χαράλαμπος Κόκκινος σε συνάντηση που είχε με τους δημοσιογράφους.

Αφού διευκρίνισε ότι σέβεται τη δικαιοσύνη η οποία έχει τον πρώτο και τελευταίο λόγο σ' αυτή την υπόθεση ανέφερε ότι από τα μέχρι στιγμής στοιχεία επιβεβαιώνεται η μη συμμετοχή της Περιφέρειας και απηύθυνε συστάσεις προς το σύνολο των υπαλλήλων να είναι προσεκτικοί και να τηρούν τους νόμους.

«Πρώτα απ' όλα πρέπει να τονίσω ότι βρισκόμαστε ενώπιον μιας έρευνας της Δικαιοσύνης την οποία περιβάλλουμε με εμπιστοσύνη και την οποία σεβόμαστε», δήλωσε ο κ. Κόκκινος για να προσθέσει αμέσως μετά ότι «επομένως, επί της πορείας της δικαστικής διερεύνησης της υπόθεσης αρμόδιοι να απαντήσουν επί των ερωτημάτων που τίθενται είναι οι δικαστικοί λειτουργοί που κάνουν αυτή την έρευνα».

Σε ό,τι αφορά την Περιφέρεια υπογράμμισε ότι «εμείς είχαμε την υποχρέωση να παράσχουμε κάθε στοιχείο της υπόθεσης και αυτό πράξαμε προκειμένου να χυθεί άπλετο φως σ' όλη τη διαδικασία.

Ως προς τον ρόλο της Περιφέρειας και την εμπλοκή τυχόν υπαλλήλων της στην υπόθεση αυτή ο Γενικός Γραμματέας ανέφερε ότι μέχρι τώρα δεν διαφαίνεται κάτι τέτοιο.

«Από τις πληροφορίες που έχω, και φαντάζομαι ότι όλοι σ' αυτό συγκλίνουν, η Περιφέρεια και η Υπηρεσία της δεν έχει κάποιο πρόβλημα από τη διενέργεια του ελέγχου» τόνισε χαρακτηριστικά και πρόσθεσε:

«Ξέρω ότι αυτή η έρευνα έχει επεκταθεί και ήδη έχουν καταλογιστεί ευθύνες σε συγκεκριμένους ανθρώπους που υπηρετούσαν σε αντίστοιχες υπηρεσίες σε δήμους».

Τέλος, ο κ. Κόκκινος υπογράμμισε ότι «πρέπει όλοι να είμαστε ιδιαίτερα προσεχτικοί, φυσικά κα αυτοί που έχουν την ευθύνη και οι υπάλληλοι που έχουν ορκιστεί να είναι πιστοί στα καθήκοντά τους» υπενθυμίζοντας το «ουδέν κρυπτόν υπό τον ήλιο», με την έννοια ότι τελικώς, «οι όποιες παρανομίες διαπράττονται έρχονται κάποια στιγμή στο φως και αποκαλύπτονται και τότε κατανέμονται οι ευθύνες».

Απαντώντας δε σε ερωτήσεις των δημοσιογράφων ο κ. Κόκκινος τόνισε ότι ο έλεγχος της Περιφέρειας στην περίπτωση των αλλοδαπών γίνεται βάσει των δεδομένων που «πρωτογενώς» διαβιβάζονται από τους δήμους και, συνεπώς, εκεί θα πρέπει να αναζητηθούν οι όποιες ευθύνες.

• Σημειώνεται ότι ο κ. Κόκκινος είχε χθες ιδιαίτερη συνεργασία με την προϊσταμένη του τμήματος τοπικής αυτοδιοίκησης, και δημοτική σύμβουλο, κ. Ρένα Μαντικού η οποία, μεταξύ των άλλων θεμάτων αρμοδιότητάς της τον ενημέρωσε αναλυτικά και για τη συγκεκριμένη υπόθεση η οποία δεν φαίνεται να «ακουμπά» σε καμιά περίπτωση την Περιφέρεια και υπαλλήλους της.



ΥΣΤΕΡΑ ΑΠΟ ΑΓΩΓΗ ΠΟΥ ΑΣΚΗΘΗΚΕ

ΣΤΑ ΔΙΚΑΣΤΗΡΙΑ ΤΟΠΙΚΟΣ ΡΑΔΙΟΦΩΝΙΚΟΣ ΣΤΑΘΜΟΣ

Χρησιμοποιεί σήματα και εκπομπές Αθηναϊκού

Στα ποινικά και αστικά δικαστήρια έχει προσφύγει γνωστός ψυχαγωγικός ραδιοφωνικός σταθμός της Αθήνας κατά των εκπροσώπων τοπικού ραδιοσταθμού που φέρεται να αναμεταδίδει παρανόμως το πρόγραμμά του, να διαφημίζει ανύπαρκτη μεταξύ τους συνεργασία αλλά και να χρησιμοποιεί αντίγραφο του διακριτικού σήματός του.

Η υπόθεση απασχόλησε χθες το Μονομελές Πρωτοδικείο Ρόδου (διαδικασία ασφαλιστικών μέτρων) ενώπιον του οποίου προσέφυγε κατά των εκπροσώπων του τοπικού ραδιοσταθμού, η ανώνυμη ραδιοφωνική εταιρεία της Αθήνας εκπροσωπούμενη από τον δικηγόρο κ. Θ. Παπαγεωργίου.

Η ραδιοφωνική εταιρεία των Αθηνών ιδρύθηκε το 1996, εκμεταλλεύεται ραδιοφωνικό σταθμό και άδεια λειτουργίας που χορηγήθηκε με απόφαση του Υπουργού Τύπου και Μέσων Μαζικής Ενημέρωσης.

Ο σταθμός της Αθήνας συγκαταλέγεται στους πιο δημοφιλείς ραδιοφωνικούς σταθμούς στην Ελλάδα και συγκεντρώνει ιδιαίτερα υψηλά ποσοστά ακροαματικότητας, ενώ το πρόγραμμά του μεταδίδεται και σε άλλους νομούς της χώρας, βάσει ειδικής άδειας δικτύωσης που έχει εκδώσει το ΕΣΡ. Επίσης, το πρόγραμμά του μεταδίδεται μέσω της δορυφορικής ψηφιακής πλατφόρμας της NOVA, ενώ βάσει ειδικής προς τούτο συμφωνίας το πρόγραμμα του σταθμού μεταδίδεται και στην Κύπρο.

Η ραδιοφωνική εταιρεία της Αθήνας είναι αποκλειστική δικαιούχος ημεδαπού σήματος, το οποίο έχει γίνει αμετάκλητα δεκτό με απόφαση της Διοικητικής Επιτροπής Σημάτων, έχει καταχωρηθεί στα Βιβλία Σημάτων του Υπουργείου Ανάπτυξης και έχει δημοσιευθεί στο Δελτίο Εμπορικής και Βιομηχανικής Ιδιοκτησίας (Δ.Ε.Β.Ι.).

Όπως διατείνονται οι εκπρόσωποι της εταιρείας των Αθηνών εντελώς τυχαία, πριν λίγες ημέρες πληροφορηθήκαν ότι τοπικός ραδιοφωνικός σταθμός, χρησιμοποιεί αυτούσιο το σήμα του σταθμού τους, με την ίδια χαρακτηριστική απεικόνιση και έγχρωμη σύνθεση.

Επίσης, όπως διαπίστωσαν από την ιστοσελίδα του τοπικού ραδιοφωνικού σταθμού, αυτός αναμεταδίδει καθημερινά εκπομπές του ραδιοφωνικού σταθμού των Αθηνών, ενώ περαιτέρω δηλώνεται ευθαρσώς ότι ο σταθμός αυτός συνδέεται με αυτόν των Αθηνών.

Οι εκπρόσωποι του Αθηναϊκού σταθμού υποστηρίζουν ότι η χρήση του σήματός τους γίνεται σκόπιμα και κακόβουλα, με απόλυτη συνείδηση ότι πρόκειται για αλλότριο σήμα, με στόχο την εκμετάλλευση της άριστης φήμης της εταιρείας στον τομέα της παροχής ραδιοφωνικών υπηρεσιών και υποστήριξης πολιτιστικών δραστηριοτήτων. Από την ανωτέρω παράνομη συμπεριφορά των εκπροσώπων του σταθμού της Ρόδου, όπως επισημαίνουν, πέραν του ότι ζημιώνεται η εταιρεία, παραβλάπτεται η ασφάλεια των συναλλαγών και δημιουργείται έντονος κίνδυνος σύγχυσης στους ακροατές, στους διαφημιστές και διαφημιζόμενους, οι οποίοι εύλογα θεωρούν ότι η εταιρεία συνδέεται ή συνεργάζεται με την επιχείρησή της Ρόδου, ότι έχει παραχωρήσει στους εκπροσώπους του ραδιοσταθμού της Ρόδου την άδεια χρήσης του σήματός της και άδεια αναμετάδοσης του ραδιοφωνικού τους προγράμματος στο Νομό Δωδεκανήσου.

ΤΑ ΤΕΣΣΕΡΑ ΘΕΜΑΤΑ ΠΟΥ ΘΑ *συζητήσει ο Πατριάρχης με τον Πάπα*

Κωνσταντινούπολη

Σε τέσσερα μεγάλα προβλήματα, που αντιμετωπίζει το Οικουμενικό Πατριαρχείο, αναφέρθηκε την Τρίτη ο Αρχιεπίσκοπος Αμερικής Δημήτριος, τονίζοντας ότι τα θέματα αυτά θα απασχολήσουν τη συνάντηση του Πάπα Βενέδικτου με τον Οικουμενικό Πατριάρχη Βαρθολομαίο.

Απευθυνόμενος σε διεθνή συνέντευξη Τύπου, που οργανώθηκε στην Κωνσταντινούπολη, με αφορμή την επίσκεψη του Πάπα Βενέδικτου ΙΣτ', ο Αρχιεπίσκοπος Δημήτριος απαρίθμησε το θέμα του τίτλου του Οικουμενικού Πατριαρχείου, το θέμα της νομικής προσωπικότητας του Πατριαρχείου, το θέμα της δημευμένης περιουσίας και την επαναλειτουργία της Θεολογικής Σχολής της Χάλκης ως τα μεγάλα προβλήματα που αντιμετωπίζει το Πατριαρχείο.

Τόνισε ότι τα ζητήματα αυτά υπήρχαν και κατά τη διάρκεια των προηγούμενων επισκέψεων Ρωμαίων ποντίφικων στην Κωνσταντινούπολη, το 1967 του Πάπα Παύλου Στ' και το 1979 του Πάπα Ιωάννη Παύλου Β'.

«Σήμερα έχουν αναδειχθεί ιδιαίτερα» είπε και τόνισε ότι τα θέματα αυτά περιλαμβάνονται πλέον και στην έκθεση της Ευρωπαϊκής Επιτροπής για τις προϋποθέσεις της ένταξης της Τουρκίας στην ΕΕ.

Ο αρχιεπίσκοπος Δημήτριος, αλλά και ο επίσκοπος Μπράιαν Φάρελ που μίλησε εκ μέρους της Αγίας Έδρας, τόνισαν ότι τα θέματα θα απασχολήσουν τη συνάντηση του Οικουμενικού Πατριάρχη Βαρθολομαίου και του Πάπα Βενέδικτου.

Οι δυο αρχιερείς υπογράμμισαν ότι η συνάντηση των δυο προκαθημένων αποτελεί μέρος του συνεχιζόμενου επί δεκαετίες οικουμενικού διαλόγου. «Η συνάντηση δεν είναι μια τυπικότητα. Είναι σημαντική προσωπική συμβολή στις σχέσεις των δύο εκκλησιών» είπε ο αρχιεπίσκοπος Δημήτριος. Ο επίσκοπος Μπράιαν μίλησε για το διάλογο μεταξύ των εκκλησιών ως μία «συνεχόμενη διαδικασία» και τόνισε ότι συμβάλει στο «να κλείσει το χάσμα μεταξύ Ανατολής και Δύσης».

Οι δύο αρχιερείς διέλυσαν τις «φήμες» ότι κατά τη διάρκεια της λειτουργίας του Αγίου Ανδρέου στον Πατριαρχικό ναό του Αγίου Γεωργίου, ο Πατριάρχης Βαρθολομαίος θα ανακηρυχθεί σε «αρχηγό κράτους» παρουσία του Πάπα Βενέδικτου.

ΜΕ ΑΦΟΡΜΗ ΤΗΝ ΥΠΟΘΕΣΗ ΤΗΣ ΙΑΛΥΣΟΥ

ΓΝΩΜΟΔΟΤΗΣΗ ΕΙΣΑΓΓΕΛΕΑ ΓΙΑ ΤΑ ΧΡΟΝΙΚΑ ΟΡΙΑ ΚΡΑΤΗΣΗΣ ΚΑΤΗΓΟΡΟΥΜΕΝΟΥ

Το 24ωρο μπορεί να γίνει 48ωρο

Με αφορμή δικονομικής φύσεως διαφωνία που ανέκυψε σχετικά με το νόμιμο ή μη της κράτησης και πέραν του 48ωρου από την σύλληψη, της κατηγορούμενης για τα πλημμελήματα της πλαστογραφίας, της ψευδούς βεβαίωσης, της υπεξαγωγής εγγράφων και της διευκόλυνσης παράνομης διαμονής υπηκόων τρίτων χωρών στην Ελλάδα υπαλλήλου του γραφείου παραλαβής δικαιολογητικών αλλοδαπών του Δήμου Ιαλυσού, ο Εισαγγελέας Πλημμελειοδικών Ρόδου κ. Γ. Οικονόμου εξέδωσε χθες την με αρίθμ. 3/2006 γνωμοδότηση του που κοινοποίησε στον Εισαγγελέα Εφετών Δωδεκανήσου, τους τακτικούς Ανακριτές Ρόδου, τους Αντεισαγγελείς Πρωτοδικών Ρόδου και τον Δικηγορικό Σύλλογο.

Σκοπός της γνωμοδότησης είναι να καταδείξει ότι η κράτηση κατηγορούμενου για πλημμελήματα που παραπέμπονται σε τακτικό Ανακριτή επιτρέπεται κάτω από ορισμένες προϋποθέσεις για χρονικό διάστημα μεγαλύτερο των 24ωρών προκειμένου να αποφευχθούν παρόμοιες καταστάσεις στο μέλλον.

Υπενθυμίζουμε ότι η απολογία της κατηγορούμενης είχε προγραμματιστεί αρχικά για την 27η Νοεμβρίου 2006 και ώρα 1400 πλην όμως επισπεύστηκε λόγω της διαφωνίας που ανέκυψε για το απόγευμα του Σαββάτου 25 Νοεμβρίου 2006.

Εν πάση περιπτώσει στην γνωμοδότηση του ο κ Εισαγγελέας αναφέρει τα εξής:

Σύμφωνα με τις διατάξεις του άρθρου 419 του Κ.Π.Δ. «Ο Εισαγγελέας μπορεί να διατάσσει την κράτηση του κατηγορουμένου στο κρατητήριο της αστυνομίας, προκειμένου να εκδικαστεί υπόθεση την επόμενη ημέρα από την προσαγωγή του σ' αυτόν, η κράτηση δε δεν επιτρέπεται να διαρκέσει περισσότερο από είκοσι τέσσερις ώρες από την προσαγωγή. Αν μέσα σ' αυτή την προθεσμία δεν γίνει δυνατή για οποιοδήποτε λόγο η σύγκληση του δικαστηρίου και η εισαγωγή της υπόθεσης στο ακροατήριο, ο εισαγγελέας μπορεί να παραπέμψει τον κατηγορούμενο στον Ανακριτή, ο οποίος οφείλει μέσα σε προθεσμία είκοσι τεσσάρων ωρών - που δεν παρατείνεται ούτε με αίτηση του κατηγορουμένου- να αποφασίσει σχετικά με την προσωρινή του κράτηση του ή όχι, έχοντας το δικαίωμα να ενεργήσει και οποιαδήποτε αναγκαία ανακριτική πράξη. Την προσωρινή κράτηση τη διατάσσει ο ανακριτής σύμφωνα με το άρθρο 283. Αν εκδοθεί το ένταλμα προσωρινής κράτησης του κατηγορουμένου, αυτό δεν υπόκειται σε ένδικο μέσο, ούτε επιτρέπεται προσωρινή απόλυση, ο ανακριτής στέλνει αμέσως τα έγγραφα στον εισαγγελέα, ο οποίος εισάγει την υπόθεση χωρίς άλλη προδικασία στο ακροατήριο, σύμφωνα με τις διατάξεις των επόμενων άρθρων.

Σε περίπτωση που η εκδίκαση της υπόθεσης θα γίνει την επόμενη μέρα, με εντολή του εισαγγελέα κρατείται ο κατηγορούμενος στα κρατητήρια της αστυνομίας. Η κράτηση δεν επιτρέπεται να παραταθεί πάνω από 24 ώρες από την προσαγωγή του κατηγορουμένου στον εισαγγελέα.

Αν για οποιοδήποτε λόγο δεν καταστεί δυνατόν να δικαστεί ο κατηγορούμενος εντός των 24 ωρών, ο εισαγγελέας μπορεί, να παραπέμψει τον κατηγορούμενο στον ανακριτή, ο οποίος μέσα σε 24 ώρες, που δεν παρατείνονται ούτε και με αίτηση του κατηγορουμένου, οφείλει να αποφασίσει για την προσωρινή του κράτηση κατ' άρθρο 282 ΚΠΔ η οποία διατάσσεται εφόσον συντρέχουν οι προϋποθέσεις του άρθρου 283ΚΠΔ, αλλιώς όχι, ενώ παράλληλα μπορεί να ενεργήσει και κάθε αναγκαία ανακριτική πράξη.

Αν ο ανακριτής εκδώσει ένταλμα προσωρινής κράτησης του κατηγορουμένου, αυτό δεν υπόκειται σε ένδικο μέσο, ο οποίος εισάγει την υπόθεση στο ακροατήριο χωρίς άλλη προδικασία.

Σύμφωνα με την εξεταζόμενη διάταξη του άρθρου 419 ΚΠΔ ο εισαγγελέας μπορεί να διατάξει την κράτηση του υπόπτου στο κρατητήριο του Αστυνομικού Τμήματος, εφόσον βέβαια πρόκειται να δικαστεί η υπόθεση την άλλη ημέρα μετά την προσαγωγή του υπόπτου στον εισαγγελέα. Συνήθως στην πράξη αυτή η εντολή του εισαγγελέα ή δεν δίνεται καθόλου, οπότε θεωρείται σιωπηρά δεδομένη, ή δίνεται τηλεφωνικά προς το Αστυνομικό Τμήμα, αν η αυτόφωρη σύλληψη έγινε σε νυχτερινές ώρες η προσαγωγή θα γίνει την επόμενη μέρα.

Μπορεί όμως και μετά την προσαγωγή προφορικά ο εισαγγελέας να διατάξει την επιστροφή και την κράτηση του υπόπτου στο κρατητήριο του Αστυνομικού Τμήματος, που έκανε τη σύλληψη και συνέταξε την έκθεση βεβαίωσης σύλληψης. Ομως το δικαίωμα αυτό του εισαγγελέα υπόκειται στο χρονικό περιορισμό 24ωρης προθεσμίας.

Με άλλα λόγια, έχοντας σας αφετηρία τον χρόνο σύλληψης του υπόπτου, δεν μπορεί η κράτηση αυτή στο οικείο Αστυνομικό Τμήμα να υπερβεί τις 24 ώρες που υπολογίζονται κατά τη διάταξη του άρθρου 168 ΚΠΔ και βέβαια σε περίπτωση ανέφικτης εισαγωγής της υπόθεσης στο ακροατήριο έχει ο εισαγγελέας δυνατότητα νόμιμης προσωρινής κράτησης του υπόπτου με την ενάσκηση των δικαιωμάτων των άρθρων 246 και 279 ΚΠΔ, δηλαδή με το να παραγγείλει στον τακτικό ανακριτή έναρξη κύριας ανάκρισης.

Ο τακτικός ανακριτής σύμφωνα με τη διάταξη του άρθρου 419 ΚΠΔ οφείλει μέσα στην προθεσμία των 24 ωρών: α) να αποφασίσει για την προσωρινή κράτηση ή όχι, β) να ενεργήσει ανακριτικές πράξεις, γ) ή να μην κάνει τίποτα.

Με βάση τα παραπάνω διαπιστώνεται ότι στον εισαγγελέα περιορίζει το δικαίωμα κράτησης στο αστυνομικό τμήμα με ανώτατο όριο μέχρι 24 ώρες, και πιο πέρα, αφού ο ύποπτος και η δικογραφία με την σχετική παραγγελία παραδοθούν στον ανακριτή έχουμε μια δεύτερη προθεσμία 24ωρης κράτησης. (Ευαγ.Αποστολόπουλος, «Προβλήματα της αυτόφωρης διαδικασίας» ό.π).

Βέβαια την προσωρινή κράτηση τη διατάσσει ο ανακριτής σύμφωνα με το άρθρο 283ΚΠΔ και αν εκδοθεί ένταλμα προσωρινής κράτησης του κατηγορουμένου, αυτό δεν υπόκειται σε ένδικο μέσο, ούτε επιτρέπεται προσωρινή απόλυση του κατηγορουμένου. Στην περίπτωση αυτή ο ανακριτής στέλνει αμέσως τα έγγραφα στον εισαγγελέα, ο οποίος εισάγει την υπόθεση χωρίς άλλη προδικασία στο ακροατήριο σύμφωνα με τις διατάξεις των επόμενων άρθρων.

Από τα παραπάνω προκύπτει σαφέστατα ότι η διάταξη εφαρμόζεται μόνο στις περιπτώσεις εκείνες κατά τις οποίες ο κατηγορούμενος έχει ήδη παραπεμφθεί στο ακροατήριο του αρμοδίου Δικαστηρίου και για τον οποιοδήποτε λόγο δεν έχει η υπόθεση του εκδικασθεί εντός της 24ώρου προθεσμίας που ο εισαγγελέας πλημμελειοδικών όρισε.

Αν ο κατηγορούμενος έχει παραπεμφθεί στον Τακτικό Ανακριτή απ' ευθείας από τον Εισαγγελέα ακόμη και αν ο κατηγορείται για πλημμέλημα χωρίς να έχει μεσολαβήσει η διαδικασία στο ακροατήριο του προηγούμενου άρθρου 419 ΚΠΔ ουδεμία εφαρμογή έχει ως προς τις προθεσμίες αυτό αλλά εφαρμογή έχουν τα άρθρα 102 επόμενα ΚΠΔ ως προς τα δικαιώματα του κατηγορουμένου ενώπιον του Τακτικού Ανακριτή εναπόκειται δε σε απλό αίτημα ή την διακριτική ευχέρεια του Τακτικού Ανακριτή η χορήγηση 24ώρου προθεσμίας χωρίς να αποτελεί για τον Ανακριτή δικονομική δέσμευση, η οποία να επάγεται και οιαδήποτε ακυρότητα της ανακριτικής διαδικασίας».





ΣΕΜΙΝΑΡΙΟ της ΕΕΔΕ στη ΡΟΔΟ

ΕΕΔΕ
Από την Ελληνική Εταιρεία Διοικήσεως Επιχειρήσεων www.eede.gr

Θέμα: « Η ΔΥΝΑΜΙΚΗ ΓΡΑΜΜΑΤΕΑΣ!»
Παρασκευή & Σάββατο, 1 & 2 Δεκεμβρίου 2006

Πρόγραμμα που απευθύνεται στη Γραμματέα διεύθυνσης, βελτιώνει την εργασία της και της δίνει τα εργαλεία για αποτελεσματικότερο έργο στηρίζοντας την επιχείρηση. Μεταφέρει τις σύγχρονες ανάγκες για την ευαίσθητη αυτή θέση και το τρόπο για να τις καλύψει και να αντιμετωπίσει τις πιο δύσκολες καταστάσεις. Αναπτύσσει τις ικανότητες, προσφέρει γνώσεις, στηρίζει την επικοινωνία προς κάθε αποδέκτη.

Το πρόγραμμα είναι σημαντικό για τις Γραμματείς Διεύθυνσης των επιχειρήσεων, των Δημόσιων Οργανισμών, ΟΤΑ, των ξενοδοχείων κλπ αλλά και στα στελέχη που επιθυμούν να βελτιώσουν τις ικανότητές τους και να αναβαθμίσουν το ρόλο τους. Ενδιαφέρει τους ιδιώτες που οργανώνουν την εργασία τους και χρειάζονται τις γνώσεις αυτές για καλύτερα αποτελέσματα.

Εισηγητής είναι ο κύριος Πυρνοκόκης. Παρουσιάζει το θέμα αυτό για δεύτερη φορά στη Ρόδο μετά από απαίτηση των επαγγελματιών να καλύψει μεγάλες ανάγκες στο χώρο της διοίκησης και της επικοινωνίας.
Πληροφορίες, τηλ: 22410-24095, e-mail: info@praxisplus.gr ,
WEBSITE: www.eede.gr

ΑΚΡΙΤΙΚΑ

καυστικούλες με κάποιο νόημα

Θ άρσει· λέγων τ᾽ αληθές ου σφαλεί ποτέ
ΣΟΦΟΚΛΗΣ

«Η φοβερότερη εκδίκηση είναι να περιφρονείς αυτούς που σε εχθρεύονται, αν και είσαι βέβαιος ότι μπορείς να τους συντρίψεις».
ΜΠΑΛΖΑΚ

WINSTON CHURCHILL: Ο ελεύθερος Τύπος μπορεί να είναι καλός ή κακός Τύπος, ο ανελεύθερος δεν θα γίνει ποτέ τίποτε άλλο από κακός τύπος

Π ΑΡΑΝΟΙΑ

Προσπαθώ να εντοπίσω αν υπάρχει κάτι άλλο, εκτός από παράνοια, στα όσα συμβαίνουν γύρω μου. Κάποιο ανθρωπόμορφο κτήνος σκοτώνει εν ψυχρώ πέντε νέους ανθρώπους για ασήμαντη αιτία. Ενας μέθυσος πατέρας, ευρισκόμενος σε κατάσταση διαύγειας και όχι μέθης, μαχαιρώνει με έξι χτυπήματα το 18χρονο γιο του την ώρα που αυτός κοιμάται. Ο παλαιομερολογίτης ιερέας προσπαθεί να ασελγήσει σ᾽ ένα δεκαπεντάχρονο παιδί. Ο «νταής» μαστροπός κρατά φυλακισμένες αλλοδαπές κοπέλες, τις οποίες υποχρεώνει να δέχονται πελάτες όλο το εικοσιτετράωρο, με «αμοιβή» ένα σάντουιτς για να μην πεθάνουν απ᾽ την πείνα...

Ειδήσεις του τριημέρου όλες αυτές. Το «μαύρο», το κτηνώδες, το αποτρόπαιο γίνονται καθημερινότητα. Μας σοκάρει προς στιγμή, μας σφίγγει το στομάχι, μα έπειτα το «χωνεύουμε» με την ίδια ευκολία που ένα άγριο ζώο χωνεύει το θήραμά του. Στη Βέροια, η μάνα του Αλεξ ακόμη περιμένει... Θύμα κι αυτή της ένοχης σιωπής μιας κοινωνίας, που δεν θέλει να κοιτάξει τον εαυτό της στον καθρέφτη. Ερμαιο μιας πολιτείας που έφτασε στην άκρη του νήματος και σταμάτησε εκεί. Φταίνε τα στόματα που δεν ανοίγουν; Ισως. Ο «ωχαδερφισμός» έγινε ιδεολογία. Ο φόβος φυλάει τα έρημα και η σιωπή τους ενόχους. Στο Αγρίνιο ο δήμαρχος παρακάλεσε κι αυτός ν᾽ ανοίξουν τα στόματα – κάτι θα ήξερε, υποθέτω. Οσο για τον μαστροπό, δεν είναι ο μόνος ένοχος. Εξίσου ένοχοι είναι και οι πελάτες... Η κοινωνία της Αμαρύνθου, στην Εύβοια, επέστρεψε στους γνώριμους ρυθμούς της, λες και δεν συνέβη τίποτα... Τελικά, η σιωπή μπήκε στη ζωή μας. Μια απέραντη σιωπή έγινε η ίδια η ζωή μας.

Αναρωτιέμαι πώς άλλαξε έτσι αυτή η κοινωνία. Πώς έγινε τόσο εγωκεντρική, πώς παγιδεύτηκε στο φιλοτομαρισμό της, πώς γίναμε όλοι «εαυτούληδες», πώς χωθήκαμε στο καβούκι μας κι επιτρέψαμε να μας πνίξουν τ᾽ αγριόχορτα. Κι όμως, κάπου υπάρχουν ακτίνες φωτός. Σαν τη λάμπα μέσα στη μαυρίλα της «Γκουέρνικα» του Πικάσο. Σαν εκείνο τον ηλικιωμένο κύριο που στεκόταν μπροστά μου στην τράπεζα, εκείνο το μαύρο Δεκέμβριο, περιμένοντας υπομονετικά να καταθέσει τον οβολό του στα θύματα του τσουνάμι. Οταν έφτασε στο ταμείο, έδωσε το βιβλιάριό του και είπε: «Σηκώστε τα όλα, 2.200 ευρώ». Η ταμίας απόρησε: «Είστε σίγουρος;». «Βεβαίως», επέμεινε εκείνος. Με πρόσεξε που τον κοιτούσα. «Τα παιδάκια εκεί τα έχουν περισσότερη ανάγκη από μένα», μου ψιθύρισε...

Π ΑΠΑΣ ΚΑΙ ΤΟΥΡΚΙΑ

Η τετραήμερη επίσκεψη του Πάπα Βενέδικτου XVI στην Τουρκία που άρχισε χθες είναι μια ευκαιρία για την Τουρκία να διαψεύσει όσους στην Ευρώπη ισχυρίζονται ότι μια μουσουλμανική χώρα δεν μπορεί να ενταχθεί στην Ευρωπαϊκή Ενωση και, συγχρόνως να αποδείξει ότι ο χριστιανισμός και το Ισλάμ μπορούν να συνυπάρξουν.

Δεν είναι η πρώτη φορά που έχουμε μια επίσκεψη Πάπα στην Τουρκία. Και το 1967 (όταν ο Πάπας Παύλος VI γονάτισε στην Αγία Σοφία) και το 1979 οι αντίστοιχες επισκέψεις είχαν δημιουργήσει ένταση. Αλλά σήμερα οι διεθνείς συνθήκες είναι διαφορετικές λόγω της έξαρσης του ισλαμικού φονταμενταλισμού αλλά και της επιθυμίας της Αγκυρας να ενταχθεί στην Ε.Ε. Μέχρι τώρα, βέβαια, εκείνο που γνωρίζουμε όλοι είναι οι επιθέσεις εναντίον του Πατριαρχείου Κωνσταντινουπόλεως από τους Τούρκους εθνικιστές μουσουλμάνους και την ουσιαστική άρνηση της τουρκικής κυβέρνησης να επιτρέψει την επαναλειτουργία της Σχολής της Χάλκης.

Γι᾽ αυτό η επίσκεψη του Πάπα Βενέδικτου, που έχει ως στόχο την υπέρβαση του σχίσματος και την έναρξη του διαλόγου μεταξύ της Καθολικής και Ορθόδοξης Εκκλησίας, εκλαμβάνεται ως ενίσχυση και νομιμοποίηση της οικουμενικότητας του Πατριαρχείου, την οποία οι Τούρκοι αρνούνται φανατικά, βρίσκοντας έναν απρόσμενο σύμμαχο στο πρόσωπο του Πατριάρχη της Μόσχας Αλέξιου, που διεκδικεί τα πρωτεία έναντι του Πατριάρχη Κωνσταντινουπόλεως.

Δ ΩΡΕΑΝ ΠΑΙΔΕΙΑ Ι

Η προ ημερησίας διατάξεως συζήτηση στη Βουλή για την Παιδεία, την περασμένη Παρασκευή, ήταν άλλη μια χαμένη ευκαιρία, για να δημιουργηθεί η πολυπόθητη συναίνεση στο μείζον αυτό θέμα. Είναι κοινός τόπος πλέον, ότι η κατάσταση με το εκπαιδευτικό σύστημα στην Ελλάδα, δεν πάει άλλο. Τα προβλήματα γνωστά από μακρού χρόνου. Η λύση τους παραμένει ζητούμενο. Το ελληνικό σχολείο παράγει έμφοβους ανθρώπους σήμερα, που αύριο θα είναι δουλικοί πολίτες, ελάχιστα ικανοί να αναλάβουν τη διαμόρφωση της μοίρας τους, αλλά πρόθυμους να αναζητούν την ασφάλειά τους στο κρατικό πρυτανείο και την πελατειακή εξάρτηση από τα κόμματα – πατρώνες. Τους προετοιμάζει γι᾽ αυτό ο συνδυασμός ενός ακραίου συντεχνιασμού και απροκάλυπτου κομματισμού, που επικρατεί στην εκπαίδευση, κυρίως την πανεπιστημιακή. Η προσπάθεια της κυβέρνησης, να εγκλωβιστεί ο δημόσιος διάλογος σε ένα «ναι ή όχι» στην αναθεώρηση του άρθρου 16 θα αποδειχθεί πολύ σύντομα –και πάντως πολύ συντομότερα απ᾽ όσο υπολογίζει η ηγεσία της- ατελέσφορη. Με δεδομένες τις θέσεις της κυβέρνησης για την μεταρρύθμιση, όπως και τις αντιδράσεις που ένθεν κακείθεν εκδηλώθηκαν, εκδηλώνονται και επαπειλούνται – είναι σώφρων να υποθέσει κανείς πως η αναθεώρηση του άρθρου 16 του Συντάγματος, αυτή και μόνη, μπορεί να αποτελέσει την έξοδο από την κρίση;

Η κατάσταση στα Α.Ε.Ι. και την κοινωνία, είναι άκρως πολωμένη και τα κηρύγματα περί «δημόσιας, δωρεάν παιδείας» συγκινούν ένα ευρύτατο ακροατήριο, το οποίο ο μεταρρυθμιστικός... οίστρος της κυβέρνησης ελάχιστα πείθει.

Δ ΩΡΕΑΝ ΠΑΙΔΕΙΑ ΙΙ

Από την άλλη, ο κ. Παπανδρέου αποσαφήνισε ότι επιμένει στην ψήφιση της πρότασης που έχει καταθέσει το κόμμα του, και η οποία διαφέρει σε κρίσιμες λεπτομέρειες από την γενικόλογη πρόταση της Ν.Δ., καθώς συνδέει την δυνατότητα ίδρυσης και λειτουργίας μη κρατικών Πανεπιστημίων με την «κατά προτεραιότητα ενίσχυση του Δημόσιου Πανεπιστημίου και την εξασφάλιση της αυτοδιοίκησης και αυτοτέλειάς του».

Η πρόταση του κ. Γ.Α. Παπανδρέου, για ένα δημοψήφισμα στο οποίο ο λαός θα αποφανθεί για το εύρος, το είδος και την κατεύθυνση της εκπαιδευτικής μεταρρύθμισης, λειτουργεί λυτρωτικά για την κοινωνία και το πολιτικό σύστημα.

Από ένα δημοψήφισμα θα προκύψουν οι αναγκαίες ευρύτερες κοινωνικές και θεσμικές συναινέσεις και θα αρθούν όλες οι επιφυλάξεις, αλλά και τα προσχήματα που εμποδίζουν τα πράγματα να προχωρήσουν μπροστά. Μέσα από έναν υπεύθυνο, δημόσιο διάλογο θα αποκαλυφθούν και τα πραγματικά προβλήματα, και οι πραγματικές προσθέσεις όλων των παραγόντων του δράματος της Παιδείας, αλλά και θα προκύψουν αποφάσεις δεσμευτικές για όλους και για μακρύ ορίζοντα, τουλάχιστον ως το 2021, όπως πρότεινε ο κ. Παπανδρέου.

Εάν η κυβέρνηση και οι πολιτικοί ταγοί μας εννοούν τη διασαλπιζόμενη εμπιστοσύνη που τρέφουν προς τον λαό, ας τολμήσουν. Ναι, δημοψήφισμα, για να αναλάβουμε όλοι μας τις ευθύνες μας.

Αλλωστε, υπάρχει τίποτε δημοκρατικότερο από το να αποφανθεί ο λαός;

Σ ΤΗΝ ΕΛΛΑΔΑ; ΑΝ ΕΙΝΑΙ... ΔΥΝΑΤΟΝ!

Αν εκφράσεις δυσφορία, ίσως και αηδία, για τις άχρηστες ιατροδικαστικές πληροφορίες που συσσωρεύονται πάνω στα (σχεδόν) ζεστά ακόμα σώματα των πέντε δολοφονημένων του Αγρινίου, σε κοιτάζουν λες και είσαι ούφο.

«Μα πως αλλιώς»; Πρόκειται για έγκλημα που συγκλόνισε την κοινή γνώμη – έχουμε δικαίωμα να μάθουμε κάθε λεπτομέρεια!». Και το υπερεπιχείρημα: «Αυτά τα πράγματα δεν συμβαίνουν στην ελληνική κοινωνία – ο κόσμος έχει πέσει από τα σύννεφα». Αρχίζω να έχω παραισθήσεις – πως όλοι οι Ελληνες είμαστε στριμωγμένοι σαν σαρδέλες πάνω σε κάτι μπαμπακένια, ψηλά σύννεφα. Κάθε φορά που ακούγεται ένα σοβαρό «μπαμ», τιναζόμαστε από το σοκ, και μερικοί πέφτουμε στο έδαφος και προσγειωνόμαστε μπροστά σ᾽ ένα μικρόφωνο και μια κάμερα για τις σχετικές συνεντεύξεις. Μετά ξανασκαρφαλώνουμε στο σύννεφο – μέχρι το επόμενο «μπαμ», οπότε και... ξαναπέφτουμε. Μονίμως σοκαρισμένοι, αφού «τέτοια πράγματα» δεν συμβαίνουν στην Ελλάδα!

«Τέτοια πράγματα», πατριώτες, συμβαίνουν στην Ελλάδα. Και ομαδικές εκτελέσεις, και ένοπλες ληστείες, και δολοφονίες ανυπεράσπιστων ανήλικων, γυναικών, ή παππούδων και γιαγιάδων. Και τρομοκράτες έχουμε. Και πληρωμένους δολοφόνους. Και ανήλικους δράστες. Ως πότε θα πέφτουμε από τα σύννεφα; Αυτή η εμμονή σε άχρηστες και ανατριχιαστικές πληροφορίες τι νόημα έχει; («Πόσα σκάγια υπήρχαν στα σώματα; Πόσα μέτρα σύρθηκε αιμόφυρτος ο δεκαπεντάχρονος τραυματίας, πριν ο δολοφόνος του δώσει τη χαριστική βολή;»).

Δ ΥΟ ΕΠΙΛΟΓΕΣ

Δύο επιλογές έχει μπροστά του ο Γιώργος Παπανδρέου εν όψει του Εθνικού Συμβουλίου το Σάββατο και την Κυριακή.

Πρώτη επιλογή, να θυμίσουν ο ίδιος και το κόμμα του τον... Τιτανικό. Το καράβι να έχει προσκρούσει σε παγόβουνο και αυτοί, καπετάνιος, ανθυποπλοίαρχος και πλήρωμα, να τραγουδούν και να χορεύουν αμέριμνοι στο κατάστρωμα και να μη βλέπουν τα νερά που μπαίνουν στο πλοίο.

Δεύτερη επιλογή, να αναλύσουν σωστά την πραγματικότητα και να προσπαθήσουν όλοι μαζί να δημιουργήσουν συνθήκες νίκης στις εκλογές. Συνθήκες που μόνο αφελείς πιστεύουν κατά τη γνώμη μας σήμερα ότι υπάρχουν ή εκείνοι που δεν έχουν πλήρη ενημέρωση και γνώση για την κατάσταση που επικρατεί. Αλήθεια, δεν γνωρίζουν ή κάνουν πως δεν γνωρίζουν η Χαριλάου Τρικούπη και τα στελέχη του ΠΑΣΟΚ πως το αίσθημα της ήττας τους στις προσεχείς εκλογές είναι σχεδόν καθολικό; Και όχι τόσο μεταξύ των ψηφοφόρων τους (που αρχίζει και εκεί), αλλά πρωτίστως μεταξύ των ιδίων που το περνούν και στους ψηφοφόρους τους;

Δεν γνωρίζουν πως εκατοντάδες στελέχη του ΠΑΣΟΚ... οργώνουν τη χώρα λες και έχουν σκοπό να πείσουν ως... Ερυθροί Χμερ πως ο Γιώργος δεν μπορεί και ότι θα χάσει στις εκλογές;

Α ΡΓΑ Ή ΓΡΗΓΟΡΑ...!

Αργά ή γρήγορα, η κατασκευή του νέου εργοστασίου της ΔΕΗ στη Νότια Ρόδο θα αρχίσει και κάποτε θα τελειώσει, αν και το νησί μας, δεν είναι συνηθισμένο σε ....υψηλές ταχύτητες σε ό,τι αφορά την εκτέλεση μεγάλων έργων.

Η δουλειά μπήκε, πάντως, στο αυλάκι κι αυτό είναι και παρήγορο, και αισιόδοξο.

Εκεί που τα πράγματα δυσκολεύουν και δεν εμπνέουν καμιά απολύτως εμπιστοσύνη είναι η μεταστέγαση του ΙΚΑ στο παλιό νοσοκομείο.

Και δεν μπορεί να εμπιστεύεται κανείς, γιατί οι λεγόμενοι «αρμόδιοι» άλλα λένε τη μια μέρα κι άλλα την άλλη. Τα δε συμφέροντα είναι ισχυρά, ισχυρότατα.

Α ΦΟΠΛΙΣΤΙΚΗ ΕΙΛΙΚΡΙΝΕΙΑ

Είναι πράγματι αφοπλιστική η ειλικρίνεια με την οποία αντιμετωπίζουν οι ξενοδόχοι την υπόθεση του Γκολφ. Σου λένε ευθαρσώς και τιμίως ότι, τέτοια έργα δεν σηκώνουν «σύμπραξη», είναι έργα μεγάλων, εξειδικευμένων εταιρειών. Και έχουν δίκιο...

Ομως, αφήνουν κι ένα παραθυράκι: Αν τα πράγματα οδηγηθούν σε αδιέξοδο, τότε θα δούμε τι θα κάνουμε, γιατί το Γκολφ θα πρέπει να λειτουργήσει με κάθε τρόπο.

Οπως δείχνουν, όμως, τα πράγματα, η υπόθεση του Γκολφ αποκλείεται να τελειώσει μέσα στην επόμενη δεκαετία!

Ο ΡΘΩΣ ΕΤΕΘΗ ΤΟ ΘΕΜΑ

Ορθώς, ορθότατα ετέθη το θέμα, του «δούναι και λαβείν» στις ελληνοτουρκικές ανταλλαγές τουριστών, από την υπουργό Εξωτερικών κ. Ντόρα Μπακογιάννη.

Είναι πραγματικά εκπληκτικό να δέχεται η Τουρκία δέκα Ελληνες και η Ελλάδα ένα Τούρκο. Αναλογία δηλαδή δέκα προς ένα!

Η Τουρκία κάνει ό,τι μπορεί για να αποτρέψει τους υπηκόους της να επισκέπτονται την Ελλάδα! Εμείς κάνουμε ό,τι μπορούσε για να στέλλουμε τους Ελληνες στην Τουρκία.

Οι Τούρκοι «μια ζωή» ζητούν και παίρνουν, εμείς «μια ζωή» πληρώνουμε στους Τούρκους... κεφαλικό φόρο.

Αυτοί είμαστε, αυτά κάνουμε.

Υ.Τ.Ε.

MAZI ΜΕ ΤΟΝ ΓΙΟ ΤΟΥ

ΣΤΟ ΕΔΩΛΙΟ ΞΑΝΑ Ο ΙΣΟΒΙΤΗΣ ΤΗΣ ΚΑΡΠΑΘΟΥ

Για πρόκληση σωματικών βλαβών

Σε δίκη ενώπιον του Τριμελούς Πλημμελειοδικείου Ρόδου κατηγορούμενοι για επικίνδυνη σωματική βλάβη κατά συρροή και κατά συναυτουργία παραπέμφθηκαν ο ισοβίτης δολοφόνος της Καρπάθου Θεοχάρης Μενεάκης του Εμμανουήλ, τρόφιμος των φυλακών Αλικαρνασού και ο γιός του Γεώργιος Μενεάκης.

Οι ανωτέρω κατηγορούνται συγκεκριμένα ως υπαίτιοι του ότι στο Μέσοχώρι Καρπάθου και στις 8 Ιανουαρίου 2000 με περισσότερες από μια πράξεις ετέλεσαν πλείονα εγκλήματα και ειδικότερα, με πρόθεση προξένησαν σ' άλλους σωματικές κακώσεις της υγείας τους με τρόπο που μπορούσε να προκαλέσει στους παθόντες κίνδυνο για την ζωή τους και συγκεκριμένα στον παραπάνω τόπο και χρόνο προξένησαν στον Πέρο Ιωάννη και Πέρο Νικόλαο στον μεν πρώτο «θλαστικά τραύματα τριχωτού κεφαλής ινιακής χώρος και εσωτερικού κάτω χείλους, στο δε δεύτερο πολλαπλά θλαστικά τραύματα τριχωτού κεφαλής και ρινός, εκχύμωση άνω και κάτω (αρ) βλεφάρου, συνοδό υπόσφαγμα και αιμάτωμα (αρ) μικρού, χτυπώντας τους με ξύλο.

Υπενθυμίζουμε ότι στον Θεοχάρη Μενεάκη επιβλήθηκε την 3η Απριλίου 2003 από το Μικτό Ορκωτό Εφετείο Δωδεκανήσου ποινή ισόβιας κάθειρξης για ανθρωποκτονία από πρόθεση του 87χρονου Αντωνίου Αναστασιάδη και κάθειρξη 12 ετών για απόπειρα ανθρωποκτονίας από πρόθεση της συζύγου του Μαρίας εγκλήματα που διεπράχθησαν στα Σπόα Καρπάθου.

Ηταν 10.20 το πρωί της 8ης Μαΐου 2000 όταν ο 68χρονος σήμερα Μενεάκης μετά από έντονη λογομαχία για κτηματικές διαφορές με τον 87χρονο συγχωριανό του Αντώνη Νικ. Αναστασιάδη και την 62χρονη σύζυγό του, άρχισε να τον χτυπάει αγρίως στο κεφάλι και στο σώμα με την γκλίτσα του και σταμάτησε όταν πλέον επήλθε ο θάνατός του.

Το μένος του Μενεάκη στράφηκε μετά κατά της 62χρονης συζύγου του Αναστασιάδη, την οποία κτύπησε ανελέητα μέχρις ότου έπεσε αιμόφυρτη και αναίσθητη στο έδαφος. Η 62χρονη νοσηλεύθηκε τότε στο Γενικό Περιφερειακό Νοσοκομείο Ρόδου.

Στη δίκη ενώπιον του Μικτού Ορκωτού Εφετείου προέκυψε ότι ο Μενεάκης είχε προειδοποιήσει, συνομιλώντας σε συγχωριανούς του ότι θα σκότωνε τον Αναστασιάδη και την σύζυγό του.

Οπως είχε επισημανθεί και από την έδρα «δεν ήταν απλή δολοφονία αλλά και βασανισμός ταυτόχρονα», αφού ο Μενεάκης κτύπησε με μίσος τον 87χρονο 54 συνολικά φορές!

Αξίζει μάλιστα να σημειωθεί ότι ο δολοφόνος, απολογούμενος ενώπιον του Δικαστηρίου δεν επέδειξε μεταμέλεια. Αντιθέτως τόλμησε να πει ότι ο Αναστασιάδης ήταν... «αυθάδης»!!

ΣΥΝΕΔΡΙΑΖΕΙ ΤΟ ΔΗΜΟΤΙΚΟ *συμβούλιο Νότιας Ρόδου*

Σήμερα το βράδυ θα συνέλθει σε συνεδρίαση το δημοτικό συμβούλιο Νότιας Ρόδου με τα ακόλουθα θέματα στην ημερήσιά του διάταξη:

1. Εγκριση 4ου λογαριασμού του έργου: «ΚΑΛΛΙΕΡΓΕΙΑ ΠΗΓΩΝ ΜΑΛΕΝΟΥ ΣΤΟ Δ.Δ. ΑΣΚΛΗΠΙΕΙΟΥ ΤΟΥ ΔΗΜΟΥ ΝΟΤΙΑΣ ΡΟΔΟΥ».

2. Εγκριση 5ου λογαριασμού του έργου: «ΑΝΑΠΛΑΣΗ ΥΦΙΣΤΑΜΕΝΟΥ ΜΟΝΟΠΑΤΙΟΥ ΑΠΟ ΑΓΙΑ ΑΝΑΣΤΑΣΙΑ - ΓΕΝΝΑΔΙ».

3. Εκγριση 1ου ΠΠΑΕ και 1ου λογαριασμού του έργου: «ΑΣΦΑΛΤΟΣΤΡΩΣΕΙΣ - ΤΣΙΜΕΝΤΟΣΤΡΩΣΕΙΣ ΔΗΜΟΤΙΚΩΝ ΔΙΑΜΕΡΙΣΜΑΤΩΝ».

4. Εγκριση 1ου ΠΠΑΕ και 1ου λογαριασμού του έργου: «ΑΓΡΟΤΙΚΗ ΟΔΟΠΟΙΙΑ ΑΣΚΛΗΠΙΕΙΟ - ΘΑΡΡΙ ΔΗΜΟΥ ΝΟΤΙΑΣ ΡΟΔΟΥ».

5. Εγκριση 4ου λογαριασμού της μελέτης: «ΔΙΚΤΥΑ ΑΠΟΧΕΤΕΥΣΕΩΣ ΚΑΙ ΕΓΚΑΤΑΣΤΑΣΕΙΣ ΕΠΕΞΕΡΓΑΣΙΑΣ ΚΑΙ ΔΙΑΘΕΣΕΩΣ ΛΥΜΑΤΩΝ ΔΗΜΟΥ ΝΟΤΙΑΣ ΡΟΔΟΥ».

6. Εγκριση 5ου λογαριασμού της μελέτης: «ΣΧΟΟΑΠ ΔΗΜΟΥ ΝΟΤΙΑΣ ΡΟΔΟΥ».

7. Εγκριση 4ου Π.Π.Α.Ε. του έργου: «ΥΔΡΕΥΣΗ ΚΑΤΤΑΒΙΑΣ ΔΗΜΟΥ ΝΟΤΙΑΣ ΡΟΔΟΥ».

8. Εγκριση 4ου λογαριασμού του έργου: «ΥΔΡΕΥΣΗ ΚΑΤΤΑΒΙΑΣ ΔΗΜΟΥ ΝΟΤΙΑΣ ΡΟΔΟΥ».

9. Εγκριση 1ου Π.Π.Α.Ε. του έργου: «ΒΕΛΤΙΩΣΗ ΥΦΙΣΤΑΜΕΝΟΥ ΔΙΚΤΥΟΥ ΑΡΔΕΥΣΗΣ ΦΡΑΓΜΑ ΑΠΟΛΑΚΚΙΑΣ (ΠΕΡΙΟΧΗ ΓΥΑΛΟΣ)».

10. Εγκριση 1ου λογαριασμού του έργου: «ΒΕΛΤΙΩΣΗ ΥΦΙΣΤΑΜΕΝΟΥ ΔΙΚΤΥΟΥ ΑΡΔΕΥΣΗΣ ΦΡΑΓΜΑ ΑΠΟΛΑΚΚΙΑΣ (ΠΕΡΙΟΧΗ ΓΥΑΛΟΣ)».

11. Ανοιγμα τραπεζικού λογαριασμού για το έργο: «ΒΕΛΤΙΩΣΗ ΥΦΙΣΤΑΜΕΝΟΥ ΔΙΚΤΥΟΥ ΑΡΔΕΥΣΗΣ ΦΡΑΓΜΑ ΑΠΟΛΑΚΚΙΑΣ (ΠΕΡΙΟΧΗ ΓΥΑΛΟΣ)».

12. Ανοιγμα τραπεζικού λογαριασμού για το έργο: «ΑΓΡΟΤΙΚΗ ΟΔΟΠΟΙΙΑ ΑΣΚΛΗΠΙΕΙΟ - ΘΑΡΡΙ ΔΗΜΟΥ ΝΟΤΙΑΣ ΡΟΔΟΥ».

13. Ανοιγμα τραπεζικού λογαριασμού για το έργο: «ΠΡΟΣΤΑΣΙΑ ΔΑΣΩΝ ΔΗΜΟΥ ΝΟΤΙΑΣ ΡΟΔΟΥ - Υποέργο 1: ΒΕΛΤΙΩΣΗ ΔΑΣΙΚΩΝ ΔΡΟΜΩΝ».

14. Ανοιγμα τραπεζικού λογαριασμού για το έργο: «ΑΣΦΑΛΤΟΣΤΡΩΣΕΙΣ - ΤΣΙΜΕΝΤΟΣΤΡΩΣΕΙΣ ΔΗΜΟΤΙΚΩΝ ΔΙΑΜΕΡΙΣΜΑΤΩΝ».

15. Τροποποίηση Κανονισμού λειτουργίας δικτύων Υδρευσης - Αρδευσης - Αποχέτευσης.

16. Αναπροσαρμογή τελών.

17. Αναμόρφωση προϋπολογισμού οικονομικού έτους 2006.

18. Εγκριση δαπανών του άρθρου 218 παρ. 4 ΔΚΚ.

Τρίτη, 28 Νοεμβρίου 2006, ώρα: 18:30
Αίθουσα Επιμελητηρίου Δωδεκανήσου, «Γ. Β. Καραγιάννης»
Ρόδος



1 *«Ολοκληρωμένες Δράσεις Αστικής Ανάπτυξης - Ενίσχυση μικρομεσαίων επιχειρήσεων (ΜΜΕ) μεταποίησης, τουρισμού και λοιπών κλάδων του τριτογενή τομέα», του ΠΕΠ Νοτίου Αιγαίου.*

Δικαιούχοι της ενίσχυσης στο πλαίσιο του προγράμματος είναι οι υφιστάμενες ή υπό σύσταση μικρομεσαίες επιχειρήσεις που έχουν έδρα ή πρόκειται να δραστηριοποιηθούν στην επιλέξιμη περιοχή «Αγιοι Απόστολοι - Ασγούρου».

2 *«Επιδότηση Κόστους Δανεισμού και Χρηματοδοτικής Μίσθωσης των Μικρών και Πολύ Μικρών Επιχειρήσεων», Ε.Π. «Ανταγωνιστικότητα»*

Δικαιούχοι της επιδότησης είναι οι επιχειρήσεις (υφιστάμενες, νεοϊδρυόμενες ή υπό σύσταση), οιασδήποτε μορφής (ατομική, Ο.Ε., Ε.Ε., ΕΠΕ, ΑΕ), σε ολόκληρη την Ελληνική επικράτεια .

Έρχονται Ενισχύσεις!

ΠΕΡΙΦΕΡΕΙΑ Ν. ΑΙΓΑΙΟΥ

ΚΕΤΑ ΝΟΤΙΟΥ ΑΙΓΑΙΟΥ



ΑΝΑΚΟΙΝΩΣΕΙΣ ΤΗΣ ΑΣΤΥΝΟΜΙΑΣ

Ο ΚΤΗΝΟΤΡΟΦΟΣ ΟΜΟΛΟΓΗΣΕ ΤΗΝ ΟΜΑΔΙΚΗ ΔΟΛΟΦΟΝΙΑ

Η Αστυνομία έχει συγκεντρώσει όλα τα αποδεικτικά στοιχεία

Τις συγκλονιστικές ομολογίες από τους κτηνοτρόφους, γιό και πατέρα, για την πρωτοφανή πενταπλή δολοφονία των πέντε νεαρών κυνηγών στο Αγρίνιο, παρουσίασε το απόγευμα της Τρίτης ο επιθεωρητής της ελληνικής αστυνομίας στο Νότιο Ελλάδα Βασίλης Τσιατούρας.

Λεπτό προς λεπτό περιέγραψε τις εκτελέσεις των θυμάτων ο 37χρονος, Διονύσης Φούκας, υποστηρίζοντας ότι είχε προηγηθεί διαπληκτισμός των κυνηγών με τον πατέρα του αλλά και πυροβολισμός από την πλευρά των θυμάτων, ο οποίος πιθανότατα ήταν τυχαίος.

Την πλήρη ευθύνη της πενταπλής δολοφονίας επιχείρησε να αναλάβει ο 75χρονος πατέρας του, Λυσίμαχος Φούκας. Ωστόσο, όπως επισήμανε ο κ. Τσιατούρας, θεωρείται πιο ειλικρινής η ομολογία του γιού.

Ο δράστης των δολοφονιών, που ομολόγησε στη διάρκεια της νύχτας έπειτα από πολύωρη ανάκριση, έχει ελαφρύ τραύμα από σκάγι που εκτοξεύτηκε από το όπλο ενός από τα θύματα, ενώ εντύπωση προκαλεί το γεγονός ότι το φονικό όπλο, μια κυνηγετική καραμπίνα, απλώς το εναπόθεσε στο σπίτι του.

ΑΠΟ ΤΗΝ ΑΠΟΚΑΛΥΨΗ ΤΩΝ ΕΚΤΕΛΕΣΕΩΝ ΜΕΧΡΙ ΤΗΝ ΟΜΟΛΟΓΙΑ

Η παρέα ξεκίνησε στις 15.30 από το χωριό Λεύκα για κυνήγι πάπιας και σύμφωνα με την ιατροδικαστή, η πολλαπλή δολοφονία έγινε μεταξύ 5 και 6 το απόγευμα.

Σύμφωνα με την αστυνομία, πρόκειται για τους Αντρέσσα Λάμπρο του Χρήστου, ετών 33, Νικολόπουλο Βασίλειο του Νικολάου, ετών 23, Νικολόπουλο Χρήστο του Νικολάου, ετών 21, Πίπα Ηλία του Παναγιώτη, ετών 33 και Νικολόπουλο Αλέξιο του Γεωργίου, ετών 17.

Οι νεαροί βρέθηκαν σε αγροτικό δρόμο κοντά σε ένα αγρόκτημα. Ο 17χρονος εντοπίστηκε σε απόσταση περίπου εκατό μέτρων μακριά τους. Λίγα λεπτά μετά τις 5 το απόγευμα κάλεσε με τον κινητό του (σ.σ. ένα από τα τρία που βρέθηκαν) τον πατέρα του χωρίς να μπορέσει να πει τι συμβαίνει. Η αναζήτησή τους από τους συγγενείς ξεκίνησε όταν πια είχε νυχτώσει και δεν επέστρεφαν σπίτι.

Ο πατέρας του 17χρονου, μιλώντας στο Alter, εκτίμησε ότι πρόκειται για εκδικητική δολοφονία κα πρόσθεσε ότι θα «πληρώσει» τους φονιάδες με το ίδιο νόμισμα. Περιέγραψε τις συνθήκες κάτω από τις οποίες βρήκε τα πτώματα των παιδιών, προσδιορίζοντας το χρόνο λίγα λεπτά μετά τις 9 το βράδυ. Οπως είπε, βρήκε δύο νεκρούς και μετά ειδοποίησε την αστυνομία, γιατί ήταν σκοτάδι και δεν έβλεπε να ψάξει το χώρο. Μάλιστα, πρόσθεσε ότι το δεύτερο πτώμα εντόπισε με τη βοήθεια του κυνηγετικού σκυλιού που η παρέα είχε μαζί της.



Τα θύματα του φονικού έξω από το Αγρίνιο. Από αριστερά ο 17χρονος Αλέξης Νικολόπουλος, ο 33χρονος Λάμπρος Αντρέσσας, ο 23χρονος Βασίλης Νικολόπουλος και ο 21χρονος Χήστος Νικολόπουλος. Το πέμπτο θύμα ήταν ο 33χρονος Ηλίας Πίπας

Η σύζυγος του Λάμπρου Αντρέσσα δήλωσε ότι τηλεφωνούσε αλλά κάποιος ή κάποιοι έκλειναν το κινητό τηλέφωνο. Η πρώτη φορά που επιχείρησε επικοινωνία ήταν μεταξύ 19.00 με 19.30.

Σύμφωνα με τις τελευταίες πληροφορίες, όλοι τους φέρουν τραύματα από μονοβόλο κυνηγετικό όπλο και από τη στάση τους δείχνουν ότι αιφνιδιάστηκαν και δεν μπόρεσαν να αντιδράσουν. Χτυπήθηκαν από μακριά ενώ δέχτηκαν και τη χαριστική βολή! Επίσης, τα όπλα τους βρέθηκαν στον τόπο του άγριου φονικού.

Από τους αστυνομικούς εκτιμάται ότι είναι δύσκολο να ήταν μόνο ένας ο δράστης. Στην περιοχή βρέθηκαν κάλυκες από κυνηγετικό πυροβόλο όπλο. Το κίνητρο δεν είναι εμφανές και η αστυνομία εξετάζει όλα τα ενδεχόμενα.

Ο Γενικός Αστυνομικός Επιθεωρητής Νοτίου Ελλάδος της ΕΛΑΣ αντιστράτηγος Βασίλης Τσιατούρας επισήμανε ότι κανείς δεν έχει αναφέρει για διαφορές.

Οι σοροί μεταφέρθηκαν στο νοσοκομείο Πατρών όπου έγινε ιατροδικαστική εξέταση. Ερευνες για την υπόθεση διενεργεί η υποδιεύθυνση Ασφαλείας Αγρινίου με τη συνδρομή αξιωματικών του τμήματος Δίωξης Εγκλημάτων κατά Ζωής της Διεύθυνσης Ασφάλειας Αττικής υπό την εποπτεία του Β. Τσιατούρα και του γενικού αστυνομικού διευθυντή Περιφέρεια Δυτικής Ελλάδας υποστράτηγου Δημήτρη Μπουλούκου.

«ΟΠΛΙΖΕ, ΕΡΙΧΝΕ, ΣΚΟΤΩΝΕ»

Ο διοικητής της αστυνομίας της Νότιας Ελλάδας Β. Τσιατούρας δήλωσε σχετικά με την εξιχνίαση του εγκλήματος των 5 κυνηγών: «Έγιναν δύο προσαγωγές - πατέρας και γιός – αφού πήραμε την πληροφορία ότι το χρόνο του συμβάντος στην περιοχή βρίσκονταν και οι δύο. Κατά την έρευνα στο σπίτι των δυο κατασχέθηκε μεταξύ άλλων και μια κυνηγετική καραμπίνα. Οι εκτιμήσεις μας είναι οτι η πιο ειλικρινής απολογία είναι του γιού, ο οποίος και αναλαμβάνει την ευθύνη των δολοφονιών».

Στη συνέχεια ο κ. Τσιατουρας δήλωσε: «Δε θέλω να αναφερθώ σε λεπτομέρειες γιατί υπάρχει διάσταση στις ομολογίες μεταξύ γιού και πατέρα, ο οποίος προσπάθησε να αναλάβει τις ευθύνες του γιού. Μετά από πολύωρη ανάκριση οι δυο προσαχθέντες ομολόγησαν οτι δολοφόνησαν τους πέντε κυνηγούς. Ο γιός ειδε τους κυνηγούς να διαπληκτίζονται με τον πατέρα του και στη συνέχεια ακούστηκε πυροβολισμός απο την πλευρά των κυνηγών και τότε άρχισε να τους πυροβολεί έναν έναν».

Αναλύοντας τις συνθήκες του εγκλήματος ο κ. Τσιατούρας δήλωσε: «Τα δυο απο τα θύματα βγήκαν στο δρόμο προσπαθώντας να διαφύγουν. Ο δράστης κυνήγησε το νεαρό θύμα που προσπάθησε να διαφύγει. Ο δράστης έχει τραύμα απο σκάγια - όπως είπε δέχθηκε πυροβολισμό απο τον πεμπτο κυνηγό και ανταπέδωσε σκοτώνοντας τον».

Ακόμη, υποστήριξε ότι: «Το περιστατικό είναι ένα απο τα σημαντικότερα στα ελληνικά αστυνομικά χρονικά και η εξιχνίαση του αποτελεί ζητημα τιμής».

ΤΟ ΧΡΟΝΙΚΟ ΤΟΥ ΕΓΚΛΗΜΑΤΟΣ ΣΤΟ ΑΓΡΙΝΙΟ

ΜΕΤΑ από την πολύωρη ανάκριση των φερομένων ως δραστών, καθώς και τις σχετικές ομολογίες, τα στοιχεία συνηγορούν ότι το χρονικό της δολοφονίας των πέντε κυνηγών, έχει ως παρακάτω:

Οι δύο δράστες (πατέρος και γιος) βρίσκονται στην περιοχή οπλισμένοι και αποφασισμένοι να υπερασπιστούν, όπως δήλωσαν, την περιουσία τους. Τέσσερα από τα θύματα βρίσκονται στο χωράφι, όπου είναι και τα πρόβατά τους.

Ο πατέρας διαπληκτίζεται λεκτικά με τους κυνηγούς και ακούγεται ένας πυροβολισμός. Ο γιος αποφασίζει να αναλάβει δράση.

Ο δράστης πλησιάζει το Χρήστο Νικολόπουλο, ο οποίος δεν περιμένει να τον πυροβολήσει και γι' αυτό δεν αντιδρά. Ο δράστης τον πυροβολεί και κινείται γρήγορα για τον Ηλία Πίπα.

Ο δράστης πυροβολεί τον Πίπα και στη συνέχεια κινείται προς το Λάμπρο Αντρέσσα, ο οποίος, μάταια, επιχειρεί να διαφύγει.

Ο δράστης περνάει στην απέναντι πλευρά του χωματόδρομου, βρίσκει το Βασίλη Νικολόπουλο και τον πυροβολεί.

Ο Αλέξης Νικολόπουλος αντιλαμβάνεται την κατάσταση και πυροβολεί το δράστη, τραυματίζοντάς τον ελαφρά στη δεξιά κλείδα. Ταυτόχρονα, επιχειρεί να τηλεφωνήσει στον πατέρα του από το κινητό του. Ωστόσο, τον προλαβαίνει ο πυροβολισμός του δράστη και το τηλέφωνο πέφτει από τα χέρια του.

Ο δράστης επιστρέφει και πυροβολεί εξ' επαφής τα θύματα, ένα προς ένα, προκειμένου να μη μείνει κανείς ζωντανός.

Υ/Γ ΑΙΓΛΗ

ΑΠΟ 13/11/06 ΕΩΣ 03/12/06

ΔΕΥΤΕΡΑ			ΤΡΙΤΗ			ΤΕΤΑΡΤΗ			ΠΕΜΠΤΗ			ΠΑΡΑΣΚΕΥΗ			ΣΑΒΒΑΤΟ			ΚΥΡΙΑΚΗ		
ΛΙΜΑΝΙ	ΩΡΑ		ΛΙΜΑΝΙ	ΩΡΑ		ΛΙΜΑΝΙ	ΩΡΑ		ΛΙΜΑΝΙ	ΩΡΑ		ΛΙΜΑΝΙ	ΩΡΑ		ΛΙΜΑΝΙ	ΩΡΑ		ΛΙΜΑΝΙ	ΩΡΑ	
	ΑΦ	ΑΝ		ΑΦ	ΑΝ		ΑΦ	ΑΝ		ΑΦ	ΑΝ		ΑΦ	ΑΝ		ΑΦ	ΑΝ		ΑΦ	ΑΝ
ΣΥΜΗ		08.30	ΣΥΜΗ		08.30	ΡΟΔΟ		15.00	ΣΥΜΗ		08.30	ΣΥΜΗ		08.30	ΣΥΜΗ		07.30	ΣΥΜΗ		07.30
ΡΟΔΟ	09.30	15.00	ΡΟΔΟ	09.30	Δ	ΣΥΜΗ	16.00	Δ	ΡΟΔΟ	09.30	15.00	ΡΟΔΟ	09.30	15.00	ΡΟΔΟ	08.30	09.00	ΡΟΔΟ	08.30	09.00
ΣΥΜΗ	16.00	Δ							ΣΥΜΗ	16.00	Δ	ΣΥΜΗ	16.00	Δ	ΣΥΜΗ	10.00	10.30	ΠΑΝ/ΤΗ	10.00	11.30
															ΝΤΑΤΣΑ	11.00	14.15	ΣΥΜΗ	12.00	14.00
															ΣΥΜΗ	14.45	15.00	ΡΟΔΟ	15.00	15.30
															ΡΟΔΟ	16.00	16.05	ΣΥΜΗ	16.30	Δ
															ΣΥΜΗ	17.00	Δ			

ΑΠΟ 04/12/06 ΕΩΣ 31/12/06

ΔΕΥΤΕΡΑ *			ΤΡΙΤΗ			ΤΕΤΑΡΤΗ			ΠΕΜΠΤΗ			ΠΑΡΑΣΚΕΥΗ			ΣΑΒΒΑΤΟ			ΚΥΡΙΑΚΗ		
ΛΙΜΑΝΙ	ΩΡΑ		ΛΙΜΑΝΙ	ΩΡΑ		ΛΙΜΑΝΙ	ΩΡΑ		ΛΙΜΑΝΙ	ΩΡΑ		ΛΙΜΑΝΙ	ΩΡΑ		ΛΙΜΑΝΙ	ΩΡΑ		ΛΙΜΑΝΙ	ΩΡΑ	
	ΑΦ	ΑΝ		ΑΦ	ΑΝ		ΑΦ	ΑΝ		ΑΦ	ΑΝ		ΑΦ	ΑΝ		ΑΦ	ΑΝ		ΑΦ	ΑΝ
ΣΥΜΗ		08.30	ΣΥΜΗ		08.30	ΡΟΔΟ		15.00	ΣΥΜΗ		08.30	ΣΥΜΗ		08.30	ΣΥΜΗ		08.30	ΠΑΡΑΜΟΝΗ ΣΤΟ ΛΙΜΑΝΙ ΤΗΣ ΣΥΜΗΣ		
ΡΟΔΟ	09.30	15.00	ΡΟΔΟ	09.30	Δ	ΣΥΜΗ	16.00	Δ	ΡΟΔΟ	09.30	15.00	ΡΟΔΟ	09.30	15.00	ΡΟΔΟ	09.30	15.00			
ΣΥΜΗ	16.00	Δ							ΣΥΜΗ	16.00	Δ	ΣΥΜΗ	16.00	Δ	ΣΥΜΗ	16.00	Δ			

* ΤΟ ΔΡΟΜΟΛΟΓΙΟ ΣΤΙΣ 25/12/06 (ΧΡΙΣΤΟΥΓΕΝΝΑ) ΘΑ ΕΙΝΑΙ ΑΝΕΚΤΕΛΕΣΤΟ.

Ε/Γ - Ο/Γ ΠΡΩΤΕΥΣ

ΑΠΟ 14/11/06 ΕΩΣ 31/12/06

ΔΕΥΤΕΡΑ			ΤΡΙΤΗ			ΤΕΤΑΡΤΗ			ΠΕΜΠΤΗ			ΠΑΡΑΣΚΕΥΗ			ΣΑΒΒΑΤΟ			ΚΥΡΙΑΚΗ		
ΛΙΜΑΝΙ	ΩΡΑ		ΛΙΜΑΝΙ	ΩΡΑ		ΛΙΜΑΝΙ	ΩΡΑ		ΛΙΜΑΝΙ	ΩΡΑ		ΛΙΜΑΝΙ	ΩΡΑ		ΛΙΜΑΝΙ	ΩΡΑ		ΛΙΜΑΝΙ	ΩΡΑ	
	ΑΦ	ΑΝ		ΑΦ	ΑΝ		ΑΦ	ΑΝ		ΑΦ	ΑΝ		ΑΦ	ΑΝ		ΑΦ	ΑΝ		ΑΦ	ΑΝ
ΠΑΡΑΜΟΝΗ ΣΤΟ ΛΙΜΑΝΙ ΤΗΣ ΡΟΔΟΥ			ΡΟΔΟ		08.45	ΣΥΜΗ		07.00	ΚΑΛ/ΝΟ		04.30	ΡΟΔΟ		13.00	ΚΩ		06.00	ΠΑΡΑΜΟΝΗ ΣΤΟ ΛΙΜΑΝΙ ΤΗΣ ΡΟΔΟΥ		
			ΚΑΣΤ/ΖΟ	13.15	13.30	ΡΟΔΟ	08.40	13.00	ΚΩ	05.30	06.00	ΣΥΜΗ	14.40	14.50	ΝΙΣΥΡΟ	07.30	07.45			
			ΡΟΔΟ	18.15	18.45	ΣΥΜΗ	14.40	14.50	ΝΙΣΥΡΟ	07.30	07.45	ΤΗΛΟ	17.00	17.15	ΤΗΛΟ	09.00	09.15			
			ΣΥΜΗ	20.25	Δ	ΤΗΛΟ	17.00	17.15	ΤΗΛΟ	09.00	09.15	ΝΙΣΥΡΟ	18.30	18.45	ΣΥΜΗ	11.15	11.35			
						ΝΙΣΥΡΟ	18.30	18.45	ΣΥΜΗ	11.15	11.35	ΚΩ	20.15	Δ	ΡΟΔΟ	13.15	14.00			
						ΚΩ	20.15	20.30	ΡΟΔΟ	13.15	14.00				ΚΑΣΤ/ΖΟ	18.40	18.50			
						ΚΑΛ/ΝΟ	21.35	Δ	ΚΑΣΤ/ΖΟ	18.40	18.50				ΡΟΔΟ	23.30	Δ			
									ΡΟΔΟ	23.30	Δ									

Τα δρομολόγια μπορούν να τροποποιηθούν λόγω εκτάκτων συγκοινωνιακών αναγκών ή καιρικών συνθηκών.

Παρακαλούμε πριν ταξιδέψετε επικοινωνήστε με την Εταιρία:

Γραφείο Σύμης :Τηλ.2246071444 Fax 2246071373

Γραφείο Ρόδου:Τηλ.2241037769 Fax.2241034493

ΚΡΑΤΗΣΕΙΣ ΕΙΣΙΤΗΡΙΩΝ ΚΑΙ ΜΕΣΩ INTERNET: www.anes.gr

ΑΝΕΣ

ΑΝΩΝΥΜΗ ΝΑΥΤΙΛΙΑΚΗ ΕΤΑΙΡΙΑ ΣΥΜΗΣ

δημοκρατικά

ΥΠΑΡΧΕΙ ΑΝΤΙΚΕΙΜΕΝΙΚΗ ΠΡΑΓΜΑΤΙΚΟΤΗΤΑ Η ΟΠΟΙΑ ΔΙΝΕΙ ΤΟ ΜΕΤΡΟ ΤΗΣ ΑΛΗΘΕΙΑΣ (ΑΡΙΣΤΟΤΕΛΗΣ)

ΑΡΝΗΤΙΚΗ ΠΡΩΤΙΑ

Από τα τελευταία στοιχεία για τα ναρκωτικά στην Ευρώπη, τα οποία παρουσίασε το Ευρωπαϊκό Κέντρο Παρακολούθησης Ναρκωτικών και Τοξικομανίας, προκύπτουν ενδιαφέροντα συμπεράσματα και για την Ελλάδα. Τα νέα, λοιπόν, είναι και ευχάριστα και δυσάρεστα. Ας αρχίσουμε από τα ΔΥΣΑΡΕΣΤΑ.

Η χώρα μας παρουσιάζει μεγάλο αριθμό αιφνίδιων θανάτων από ναρκωτικά.

Κατέχουμε την πέμπτη θέση στην Ευρώπη των «25».

Τι σημαίνει αυτό; Οτι το 7% του συνολικού αριθμού των αιφνίδιων θανάτων στη χώρα μας οφείλεται στη χρήση ναρκωτικών ουσιών. Ο αντίστοιχος μέσος όρος στην Ευρώπη είναι 3%. Το γεγονός λαμβάνει ακόμη πιο ανησυχητικές διαστάσεις, αφού αυτοί οι αιφνίδιοι θάνατοι από ναρκωτικά αφορούν νέους ανθρώπους, ηλικίας 15 έως 39 ετών. Γιατί, λοιπόν, πληρώνουμε αυτό το τίμημα σε ανθρώπινες ζωές;

Οι ελλείψεις στις μονάδες απεξάρτησης και επανένταξης αποτελούν την κυριότερη αιτία. Ακόμη μία φορά καθίσταται φανερό ότι στον τομέα της κοινωνικής πρόνοιας έχουμε να διανύσουμε μεγάλη απόσταση μέχρι να προσεγγίσουμε τα αντίστοιχα δεδομένα των λεγόμενων προηγμένων ευρωπαϊκών εταίρων μας.

Στις λίστες αναμονής του ΟΚΑΝΑ υπάρχουν 3.800 χρήστες.

Τα στοιχεία αυτά δεν μπορούν ασφαλώς να μας κάνουν υπερήφανους. Γιατί ο τρόπος με τον οποίο αντιμετωπίζει μια κοινωνία τους εξαρτημένους από ουσίες πολίτες είναι και δείγμα του πολιτισμού της.

Σημαντικά ποσά δαπανώνται στη χώρα μας για την καταπολέμηση των ναρκωτικών και μάλιστα προς πάσα κατεύθυνση.

Μήπως είναι καιρός να επανεξεταστεί ο τρόπος διάθεσης των σχετικών κονδυλίων, ώστε να μην έχουμε αυτή τη θλιβερή «πρωτιά» στους αιφνίδιους θανάτους από τη χρήση ναρκωτικών και μάλιστα σε νέους ανθρώπους;

Υπάρχουν, όμως, και τα **ΕΥΧΑΡΙΣΤΑ** νέα.

Η Ελλάδα είναι η χώρα με τη μικρότερη χρήση κάνναβης και κοκαΐνης στην Ευρώπη των «25». Και μάλιστα, τα στοιχεία αυτά αφορούν σε νέους ηλικίας 15 έως 34 ετών. Αυτό σημαίνει ότι στη χώρα μας η χρήση αυτών των δύο ευρέως διαδεδομένων ναρκωτικών είναι περιορισμένη, σε σχέση τουλάχιστον με τις υπόλοιπες ευρωπαϊκές χώρες. Το γεγονός ότι -παρά τη σχετική κρίση- ο θεσμός της οικογένειας εξακολουθεί να διατηρείται στην πατρίδα μας συντελεί ασφαλώς στον περιορισμό του αριθμού των νέων που μπορούν να «διολισθήσουν» προς τη χρήση παράνομων τοξικών ουσιών.

Φαίνεται ότι έχει εδραιωθεί στην ελληνική κοινωνία η πεποίθηση ότι τα ναρκωτικά δεν αποτελούν διέξοδο στα όποια προβλήματα μπορεί να αντιμετωπίζει σήμερα η νεολαία.

Ασφαλώς όμως και δεν δικαιολογείται εφησυχασμός.

Από την ίδια έκθεση προκύπτει ότι ένας στους πέντε νέους έχει δοκιμάσει παράνομες ουσίες κατά τη διάρκεια της νυχτερινής διασκέδασης.

Κανείς δεν ισχυρίζεται ότι οι νέοι δεν πρέπει να διασκεδάζουν τα βράδια.

Ειδικότερα, όμως, για τους έφηβους μπαίνει ένα θέμα που αφορά στο είδος και στον τόπο της διασκέδασης, αφού οι ηλικίες αυτές είναι και οι πλέον επιρρεπείς να δοκιμάσουν απαγορευμένες ουσίες.

Ετσι, οι γονείς πρέπει να είναι ιδιαίτερα προσεκτικοί, αφού είναι γνωστό ότι η νυχτερινή (και κυρίως η σαββατιάτικη) έξοδος των εφήβων αποτελεί τον προνομιούχο τόπο και χρόνο για κάθε είδους πειραματισμούς σε νέες εμπειρίες, που μπορεί να καταλήξουν και στα ναρκωτικά.

Το ζήτημα, όμως, των ναρκωτικών είναι πολυσύνθετο και απαιτεί πολλαπλές αναγνώσεις. Τα στοιχεία της ευρωπαϊκής έκθεσης αποδεικνύουν ότι η εποχή που αντιμετωπίζαμε στην Ελλάδα τη μάστιγα των ναρκωτικών με τη γνωστή νεοελληνική υστερία έχει παρέλθει.

Τελευταίοι είμαστε στη χρήση του χασίς και της κοκαΐνης. Δεν είναι βουτηγμένα τα παιδιά μας στα ναρκωτικά.

Από την άλλη μεριά, αν και ξοδεύουμε ένα σωρό λεφτά στη θεραπεία των τοξικομανών, αυτοί πεθαίνουν αιφνιδιαστικά ακριβώς από τη χρήση ναρκωτικών.

Αυτή είναι η αρνητική πρωτιά μας, αλλά και ένα ακόμη νεοελληνικό παράδοξο. Τι συμπέρασμα να βγάλει κανείς; Ο,τι οι γονείς, αν και δεν χρειάζεται να παθαίνουν υστερία με τα ναρκωτικά (την οποία συχνά μεταδίδουν στα παιδιά, που με τη σειρά τους αναρωτιούνται τι είναι αυτός ο «δαίμονας»), από την άλλη μεριά δεν πρέπει και να εφησυχάζουν. Και να προσέχουν ιδιαίτερα τις παρέες και τις σαββατιάτικες εξόδους των παιδιών, γιατί εκεί γίνεται και το μεγαλύτερο... αλισβερίσι.

ΤΙ ΔΕΙΧΝΟΥΝ ΟΙ ΤΑΣΕΙΣ ΤΩΝ ΠΡΟΣΦΑΤΩΝ ΔΗΜΟΣΚΟΠΗΣΕΩΝ

ΜΕΤΑ ΤΙΣ ΑΥΤΟΔΙΟΙΚΗΤΙΚΕΣ ΕΚΛΟΓΕΣ

η υπεροχή της Νέας Δημοκρατίας διευρύνεται

Μετά τα θετικά αποτελέσματα στις Νομαρχιακές και Δημοτικές εκλογές, η Νέα Δημοκρατία εξακολουθεί όχι μόνο να προηγείται σταθερά στις δημοσκοπήσεις αλλά διευρύνει την υπεροχή της σε όλους τους δείκτες, λίγο πριν τη συμπλήρωση των 2/3 της κυβερνητικής θητείας της.

• Στις δύο πιο πρόσφατες μετρήσεις (ALCO, GPO) η Νέα Δημοκρατία προηγείται του ΠΑΣΟΚ στο ερώτημα της πρόθεσης ψήφου κατά **2,0%** (από -0.4% το Φεβρουάριο 2006) και **3,3%** αντίστοιχα (από 1.9% τον Οκτώβριο 2006). Αυτές είναι οι μεγαλύτερες διαφορές κατά την διάρκεια του 2006 σύμφωνα και με τις δύο εταιρείες.

• Στη δημοσκόπηση της **ALCO** (09/11-19/11/2006) η ΝΔ προηγείται με 35,3% έναντι 33,3% που συγκεντρώνει το ΠΑΣΟΚ. Θυμίζουμε ότι σε μία ακόμα έρευνα της ίδιας εταιρείας πριν από ένα χρόνο (Οκτώβριος 2005) το προβάδισμα της Νέας Δημοκρατίας ήταν 1,2% (ΝΔ: 34,8%, ΠΑΣΟΚ: 33,6%).

• Στη δημοσκόπηση της **GPO** (23/11-24/11/2006) η Νέα Δημοκρατία προηγείται του ΠΑΣΟΚ με 36,5% έναντι 33,2%. Η **διαφορά** αυτή των 3,3 μονάδων είναι η **μεγαλύτερη** που έχει σημειωθεί σε **11 συνολικά διαδοχικές έρευνες** που έχει διεξάγει η GPO από τον Οκτώβριο του 2005 μέχρι σήμερα.

• Παράλληλα, οι απαντήσεις που δίνονται στο ερώτημα «ποιο κόμμα θα κερδίσει τις επόμενες εκλογές σύμφωνα με την εκτίμηση της κοινής γνώμης» (Παράσταση Νίκης) δεν αφήνουν την παραμικρή αμφιβολία για την υπεροχή της Νέας Δημοκρατίας. Οι διαφορές του 49,4% που σημειώνεται στην έρευνα της GPO (ΝΔ: 66%, ΠΑΣΟΚ: 16,6%) και του 37,2% στην έρευνα της ALCO (ΝΔ: 59,2%, ΠΑΣΟΚ: 22%) είναι και πάλι οι μεγαλύτερες πού έχουν καταγραφεί τον τελευταίο χρόνο.

• Οι μεγαλύτερες διαφορές του τελευταίου χρόνου σημειώνονται επίσης και σε όλα τα ποιοτικά στοιχεία που αξιολογούν τους πολιτικούς αρχηγούς και τα κόμματα.

• **Ο Κώστας Καραμανλής προηγείται** με διψήφιες διαφορές του Γιώργου Παπανδρέου, τόσο στην άποψη **για τον Καταλληλότερο Πρωθυπουργό με + 19,8%** (GPO/ Κ. Καραμανλής: 48,5%, Γ. Παπανδρέου: 28,7%) όσο και στην αξιολόγηση των δύο αρχηγών για την συνολική πολιτική τους παρουσία + 13,8% (GPO/ Κ. Καραμανλής: 56,8%, Γ. Παπανδρέου: 43%).

• Διψήφια είναι η διαφορά που χωρίζει και την θετική αξιολόγηση του έργου της Κυβέρνησης έναντι της αξιωματικής αντιπολίτευσης (+13,5%). Ενώ η Κυβέρνηση αξιολογείται θετικά από το 43,3% της κοινής γνώμης, το ΠΑΣΟΚ, χωρίς να έχει τις ευθύνες της διακυβέρνησης, αξιολογείται θετικά μόλις από το 29,8% (GPO). Σημειώνεται ότι σε σχέση με την μέτρηση της ίδιας εταιρείας τον προηγούμενο μήνα, η θετική άποψη για το έργο της Κυβέρνησης έχει αυξηθεί κατά 2,9%, ενώ **η θετική άποψη για το ΠΑΣΟΚ έχει μειωθεί κατά 4,1%** (Οκτώβριος 2006/ ΝΔ: 40,4%, ΠΑΣΟΚ: 33,9%).

• Με βάση αυτά τα αποτελέσματα, αν γινόντουσαν **αύριο εκλογές, η Νέα Δημοκρατία θα σχημάτιζε μια νέα ισχυρή και αυτοδύναμη Κυβέρνηση.**

• Οι Ελληνες **εμπιστεύονται την Κυβέρνηση της Νέας Δημοκρατίας** και τον Κ. Καραμανλή και ζητούν επιτάχυνση της πορείας των μεταρρυθμίσεων. Ανταποκρινόμαστε, εντείνουμε τους ρυθμούς, δουλεύοντας ακόμα πιο γρήγορα, πιο αποφασιστικά, πιο αποτελεσματικά.

• Λειτουργούμε με συνέπεια προς όφελος του συνόλου των Ελλήνων πολιτών. Αντιμετωπίζουμε τα προβλήματα με **σύνεση αλλά και αποφασιστικότητα** και **συνθέτουμε** απόψεις με βάση την αντίληψή μας για μία σύγχρονη και ανταγωνιστική Ελληνική κοινωνία.

• Μέχρι το τέλος της τετραετίας, υλοποιούμε τις δεσμεύσεις μας. Προχωρούμε με ακόμη πιο γρήγορους ρυθμούς, για τη βελτίωση της ζωής του πολίτη, για μία σύγχρονη κοινωνία, για μία ισχυρή Ελλάδα.

ΔΕΝ ΘΑ «ΑΔΙΚΗΘΕΙ» ΤΟ ΝΟΤΙΟ ΑΙΓΑΙΟ

ΑΙΣΙΟΔΟΞΟΣ Ο κ. Χ. ΚΟΚΚΙΝΟΣ ΓΙΑ ΤΙΣ ΧΡΗΜΑΤΟΔΟΤΗΣΕΙΣ

Δηλώνει μάλιστα βέβαιος ότι θα είναι αυξημένες

Οσοι εκφράζουν φόβους και διεκδικούν περισσότερους πόρους για την Περιφέρεια Νοτίου Αιγαίου, και ειδικότερα για τον νομό Δωδεκανήσου, παραβιάζουν ανοικτές πόρτες.

Αυτό είναι το συμπέρασμα χθεσινών δηλώσεων του Γενικού Γραμματέα της Περιφέρειας Νοτίου Αιγαίου κ. Χαράλαμπου Κόκκινου με αφορμή την αυριανή συνεδρίαση του διοικητικού συμβουλίου της Τοπικής Ένωσης Δήμων και Κοινοτήτων νομού Δωδεκανήσου κατά την οποία θα συζητηθεί διεξοδικά το Δ' Κοινοτικό Πλαίσιο Στήριξης και γενικότερα το ζήτημα των χρηματοδοτήσεων της περιόδου 2007-2013, υπό το πρίσμα της μείωσης των κονδυλίων εξ' αιτίας της υπαγωγής των νομών Κυκλάδων και Δωδεκανήσου στις περιφέρειες εκτός του «Στόχου Ι».

Ο κ. Κόκκινος αφού διευκρίνισε ότι δεν συντρέχει καμιά ανησυχία υποστήριξε ότι η χρηματοδότηση της Περιφέρειας θα είναι και πάλι πλούσια, και μέσα από εθνικούς πόρους καθώς η κυβέρνηση στο πλαίσιο της περιφερειακής πολιτικής που έχει εξαγγείλει ο ίδιος ο πρωθυπουργός κ. Κώστας Καραμανλής «θα βάλει βαθειά το χέρι στον κρατικό προϋπολογισμό».

Υπενθυμίζεται ότι σοβαρές επιφυλάξεις αλλά και φόβοι ως προς τη χρηματοδότηση του νομού μας από το Δ' Κ.Π.Σ. και τα άλλα κοινοτικά προγράμματα διατυπώθηκαν και στην προηγούμενη συνεδρίαση της ΤΕΔΚΔ, κυρίως από τον δήμαρχο Ροδίων κ. Γιώργο Γιαννόπουλο αλλά και του Νομαρχιακού Συμβουλίου από τον νομάρχη κ. Γιάννη Μαχαιρίδη και τον αντινομάρχη κ. Στάθη Κουσουρνά.

Ο Γενικός Γραμματέας διασκεδάζοντας, προφανώς, τις εντυπώσεις που δημιουργούνται επί του θέματος από εκπροσώπους της πρωτοβάθμιας και της δευτεροβάθμιας τοπικής αυτοδιοίκησης κατέστησε σαφές ότι:

1. Στο πλαίσιο του Επιχειρησιακού Προγράμματος Τοπικής Αυτοδιοίκησης (ΕΠΤΑ) η Περιφέρεια Νοτίου Αιγαίου θα χρηματοδοτηθεί συνολικά με 350 εκατομμύρια ευρώ, εκ των οποίων 140 εκατ. ευρώ είναι η συμμετοχή της Κοινότητας και 210 εκατ. ευρώ προέρχονται από εθνικούς πόρους. Από το ποσό των 350 εκατ. ευρώ το 25% προβλέπεται να διατεθεί για έργα υποδομής (περίπου 82,5 εκατ. ευρώ).

2. Από το Ευρωπαϊκό Κοινωνικό Ταμείο θα διατεθούν, επίσης, 40 εκατ. ευρώ για την υλοποίηση προγραμμάτων κοινωνικού χαρακτήρα, όπως είναι το «βοήθεια στο σπίτι» κ.ά.

3. Γενναία θα είναι και η χρηματοδότηση της Περιφέρειας από το Ταμείο Συνοχής, ένα πρόγραμμα που διαχειρίζεται το Υπουργείο Περιβάλλοντος Χωροταξίας και Δημόσιων Εργων.

Οπως απεκάλυψε ο κ. Κόκκινος χθες το πρωί είχε τηλεφωνική επικοινωνία με τον Γ.Γ. του ΥΠΕΧΩΔΕ ο οποίος και τον διαβεβαίωσε ότι η κατανομή των χρηματοδοτήσεων στις περιφέρειες της χώρας θα γίνει στις αμέσως επόμενες ημέρες οπότε και θα γίνει γνωστό το ακριβές ύψος του ποσού που θα δοθεί για τους νομούς Κυκλάδων και Δωδεκανήσου. Το πρόγραμμα αυτό θα χρηματοδοτήσει δράσεις που αφορούν, κυρίως, τις μεταφορές και το περιβάλλον.

4. Τέλος, υποστήριξε ότι γενναία θα είναι και η χρηματοδότηση της Περιφέρειας Νοτίου Αιγαίου μέσω του προγράμματος του Ταμείου Αλιείας και Αγροτικής Ανάπτυξης.

Επιπλέον ο κ. Κόκκινος ανέφερε ότι υπάρχουν και οι πόροι του Γ' ΚΠΣ οι οποίοι δεν έχουν απορροφηθεί και, επομένως, θα μεταφερθούν στην επόμενη διετία. Υπογράμμισε όμως ότι αυτή τη στιγμή το ποσοστό απορρόφησης ανέρχεται σε 42,5% και θα πρέπει όλοι να αποδυθούν σ' έναν αγώνα δρόμου, ώστε να μη χαθούν πόροι.

Συμπερασματικά υποστήριξε ότι δεν πρόκειται να χαθούν πόροι για την Περιφέρεια υπογραμμίζοντας τόσο το προσωπικό ενδιαφέρον του όσο και της κυβέρνησης, κυρίως όμως του Πρωθυπουργού «που κάνει πράξη την περιφερειακή ανάπτυξη με την απόφαση να διατεθεί το 82% του νέου χρηματοδοτικού πρωτοκόλλου στην ελληνική περιφέρεια».

ΤΗΝ ΠΑΡΑΣΚΕΥΗ, 1 ΔΕΚΕΜΒΡΙΟΥ

ΑΡΧΙΖΟΥΝ ΤΑ ΜΑΘΗΜΑΤΑ ΜΕΤΕΚΠΑΙΔΕΥΣΗΣ ΞΕΝ/ΛΗΛΩΝ

Την προσεχή Παρασκευή 1 Δεκεμβρίου, θα αρχίσουν τα μαθήματα μετεκπαίδευσης των ξεν/λήλων της Ρόδου, όπως ανακοίνωσε χθες το Σωματείο τους. Τα μαθήματα θα γίνονται στη Βασική Σχολή Τουριστικών Επαγγελμάτων («θέρμαι») και θα τα παρακολουθήσουν κατά ειδικότητα οι ακόλουθοι εργαζόμενοι:

ΟΡΟΦΟΚΟΜΙΑΣ

1. **ΜΗΛΑ** Βαλασία
2. **ΠΑΛΑΙΟΥ** Βασιλεία
3. **ΚΑΛΟΥΔΗ** Ιωάννα – Αναστασία
4. **ΤΣΟΥΠΑΚΗ** Μαρία
5. **ΚΟΥΝΤΟΥΡΗ** Δέσποινα
6. **ΝΙΚΟΛΟΥ** Παρασκευή
7. **ΚΟΝΤΟΓΙΑΝΝΗ** Αικατερίνη
8. **ΤΣΙΑΡΟΥ** Ελίντα
9. **ΔΙΑΚΟΛΑΜΠΡΙΑΝΟΥ** Δέσποινα
10. **ΣΕΝΤΗ** Παρασκευή
11. **ΚΑΣΤΡΟΥΝΗ** Γεωργία
12. **ΜΠΙΛΙΑ** Αθηνά
13. **ΣΤΑΥΡΗ** Ανθίπη
14. **ΚΩΣΤΑ – ΓΙΑΝΝΗ** Ευτυχία
15. **ΔΡΑΚΟΥ** Δέσποινα
16. **ΚΕΖΕΡΗ** Αθηνά
17. **ΚΑΡΑΜΑΡΙΑ** Αικατερίνη
18. **ΜΠΟΝΗ** Τσαμπίκα
19. **ΣΦΗΚΑ** Αναστασία
20. **ΚΟΣΜΑ** Μαρούλα
21. **ΣΟΥΝΤΟΥΚ** Αουρίκα
22. **ΜΠΟΝΙΑΤΗ** Αναστασία
23. **ΔΡΑΚΟΥ** Καλλιόπη
24. **ΒΑΣΙΛΗ** Ζωϊτσα
25. **ΖΩΑΝΝΟΥ** Σεβαστή
26. **ΧΙΝΤΖΟΥ** Γεωργία
27. **ΜΑΧΛΗ** Μαρία
28. **ΚΑΡΑΝΤΩΝΗ** Ευαγγεία
29. **ΑΛΕΞΙΟΥ** Καθολική
30. **ΜΟΣΧΟΥΣ** Βασιλεία
31. **ΚΟΚΑ** Αντωνέτα

ΜΑΓΕΙΡΙΚΟ

1. **ΚΟΚΑΣ** Μιχάλης
2. **ΚΑΛΑΜΑΣ – ΑΒΟΥΡΗΣ** Αθανάσιος
3. **ΤΑΚΚΟΥ** Ηλιοφώτιστη
4. **ΝΙΚΟΛΟΥΔΑΚΗΣ** Στέφανος
5. **ΦΩΤΑΚΑΚΗΣ** Δημοσθένης
6. **ΚΑΖΟΥΛΗΣ** Τσαμπίκος
7. **ΓΙΟΥΣΜΗ** Δέσποινα
8. **ΛΙΤΣΟΥ** Δήμητρα
9. **ΒΛΙΩΡΑ** Ιωάννα
10. **ΝΤΥΡΟΣ** Εμμανουήλ
11. **ΜΑΝΩΛΑΚΗ** Χρυσάνθη
12. **ΚΑΛΛΙΘΕΝΟΥ** Ανθούλα
13. **ΣΑΡΙΚΑΣ** Χρήστος
14. **ΜΑΥΡΟΥΛΗΣ** Σταύρος
15. **ΜΗΤΣΙΩΝΗ** Μαργαρίτα
16. **ΑΓΡΙΟΣ** Νικόλαος
17. **ΚΑΣΑΝΗΣ** Σωτήριος
18. **ΚΥΡΜΙΤΖΟΥΓΛΟΥ** Δημήτριος
19. **ΔΙΑΚΟΝΑΣΤΑΣΗ** Γρηγορία

ΞΕΝΟΔΟΧΕΙΑΚΟ

1. **ΡΟΥΦΑ** Ανθή
2. **ΡΟΚΑ** Καθολική
3. **ΚΑΖΟΥΛΗΣ** Ιωάννης
4. **ΓΡΗΓΟΡΑΚΗ** Ελένη
5. **ΠΑΠΑΣΤΑΜΑΤΙΟΥ** Μαρία
6. **ΚΩΣΤΑ** Σουλτάνα
7. **ΣΤΕΦΑΝΟΥ** Ξανθίππη
8. **ΘΕΟΧΑΡΗ** Ειρήνη – Βαλεντίνα
9. **ΧΑΤΖΑΝΤΩΝΗ** Ανθή
10. **ΖΗΣΙΜΟΠΟΥΛΟΥ** Βασιλεία
11. **ΚΟΥΔΟΥΝΑ** Κούλα
12. **ΓΑΜΒΡΟΥΔΗΣ** Γεώργιος
13. **ΠΑΠΑΓΙΑΝΝΗ** Παρασκευή
14. **ΜΑΣΤΡΟΓΕΩΡΓΙΟΥ** Στυλιανή
15. **ΔΙΑΚΟΓΕΩΡΓΙΟΥ** Μαρία
16. **ΖΑΜΠΕΤΟΥΛΑ** Χαζίνα
17. **ΓΑΛΑΝΟΥ** Βασιλική
18. **ΒΑΣΙΛΩΤΟΥ** Δέσποινα

ΕΣΤΙΑΤΟΡΙΚΟ

1. **ΓΙΑΝΝΑΚΑΚΗ** Δέσποινα
2. **ΓΙΑΚΟΥΜΑΚΗ** Παρασκευή
3. **ΔΟΞΟΠΟΥΛΟΣ** Μιχαήλ
4. **ΒΕΝΕΤΟΚΛΗ** Χάιδω
5. **ΓΕΩΡΓΟΠΟΥΛΟΥ** Αικατερίνη
6. **ΓΙΑΝΝΙΚΟΥ** Βασιλεία
7. **ΒΑΣΙΛΕΙΑΔΗ – ΧΡΗΣΤΟΥ** Χρυσαφίνα
8. **ΚΟΡΔΑΤΟΣ** Νικόλαος
9. **ΠΑΠΑΪΩΑΝΝΟΥ** Δημήτριος
10. **ΣΑΡΒΑΝΙΔΗΣ** Γεώργιος
11. **ΠΕΡΟΥ** Μιχαλίτσα
12. **ΧΑΡΤΕΡΟΥ** Μασχούλα
13. **ΚΑΝΤΗΣ** Θαρρενός
14. **ΠΑΠΑΝΘΙΜΟΥ** Χριστίνα
15. **ΠΑΠΟΥΤΣΑΚΗ** Σεραφεία
16. **ΣΤΑΥΡΙΑΝΙΔΟΥ** Ευανθία
17. **ΣΑΛΑΜΑΣΤΡΑΚΗΣ** Ιωάννης
18. **ΨΕΙΡΗΣ** Γεώργιος
19. **ΜΑΣΤΟΡΟΥ** Διονυσία
20. **ΜΟΣΧΟΥΣ** Τσαμπίκα
21. **ΚΑΠΕΛΛΟΥ** Αναστασία
22. **ΚΑΤΣΕΛΑ** Σοφία
23. **ΛΑΥΡΑΚΗ** Καλλιόπη
24. **ΚΑΚΛΑΜΑΝΟΥ** Ευδοκία
25. **ΤΡΙΜΠΟΥΝΗΣ** Παύλος
26. **ΛΥΡΙΣΤΗ** Σεβαστή
27. **ΧΑΛΚΙΚΗ** Μαρία
28. **ΠΑΠΑΓΙΑΝΝΗ** Ειρήνη
29. **ΤΕΡΖΗ** Μαργαρίτα
30. **ΤΣΙΛΙΜΙΓΚΑ** Χριστίνα
31. **ΚΑΠΠΑΚΑ** Αικατερίνη
32. **ΠΑΠΑΓΡΗΓΟΡΙΟΥ** Στέργος
33. **ΠΕΡΟΥ** Ελευθερία
34. **ΣΙΔΕΡΗ** Μαρία
35. **ΠΑΤΕΡΑ** Αννα
36. **ΜΟΥΤΑΦΗΣ** Νικόλαος
37. **ΟΡΦΑΝΟΣ** Σταμάτιος
38. **ΠΑΥΛΟΥΣ** Σεωαστή
39. **ΞΙΠΑΣ** Εμμανουήλ
40. **ΑΓΓΕΛΟΥ** Σωτήριος
41. **ΜΥΛΩΝΑΣ** Γεώργιος
42. **ΒΑΛΕΟΥΓΑΣ** Αντώνιος
43. **ΞΙΠΑΣ** Νικόλαος
44. **ΜΑΝΔΟΥΡΑΚΗΣ** Ηλίας
45. **ΦΙΛΙΠΠΟΥ** Νίκη
46. **ΚΟΥΦΟΥ** Παράσχος
47. **ΚΑΤΣΙΓΙΑΝΝΗ** Φωτεινή
48. **ΑΡΑΠΑΚΗΣ** Στέφανος
49. **ΜΙΓΚΛΗΣ** Κωνσταντίνος
50. **ΔΗΜΗΤΡΑΣ** Μιχαήλ
51. **ΜΠΟΥΤΗ** Μαριέτα
52. **ΙΜΠΡΑΗΛ – ΤΣΑΟΥΣ** Ισλαήμ
53. **ΦΙΛΙΠΠΟΥ** Ελένη
54. **ΡΕΤΖΕΠΑΚΗΣ** Τζάν
55. **ΧΑΪΔΟΥΛΗΣ** Κωνσταντίνος
56. **ΚΑΣΤΡΟΥΝΗΣ** Γεώργιος
57. **ΚΟΚΑ** Χρήστο
58. **ΜΑΓΚΑΦΑΣ** Σάββας
59. **ΧΟΥΛΛΗ** Νίκη
60. **ΓΙΑΚΟΥΜΑΚΗΣ** Σαράντης
61. **ΓΙΑΝΝΑΚΑΚΗ** Μαρία
62. **ΠΑΠΑΘΕΔΩΡΟΥ** Εμμανουλίτσα



ΕΠΙΘΕΩΡΗΣΗ ΝΟΜΑΡΧΗ ΣΕ ΟΔΙΚΑ ΕΡΓΑ

Την πορεία των υπό κατασκευή οδικών αξόνων Αφάντου – Ψίνθος, Μαλώνα – Πλατάνια και Λάρδος - Λάερμα εξέτασε χθες ο νομάρχης Δωδεκανήσου Γιάννης Μαχαιρίδης.

Κατά την επιθεώρηση που έκανε ο ίδιος στα τρία εργοτάξια, διαπίστωσε τους ικανοποιητικούς ρυθμούς εκτέλεσης των έργων, φορέας υλοποίησης των οποίων είναι η Νομαρχία Δωδεκανήσου.

Θα πρέπει να σημειωθεί, ότι υλοποιείται σε μόνιμη βάση από τη Νομαρχία και το έργο της διαγράμμισης, που έχει καλύψει, μέχρι τώρα, **περισσότερα από τριακόσια (300) χιλιομέτρα οδικού δικτύου**.

Οι διαγραμμίσεις των οδικών αξόνων θα συνεχιστούν κανονικά στη Ρόδο και στα άλλα νησιά του νομού μας.

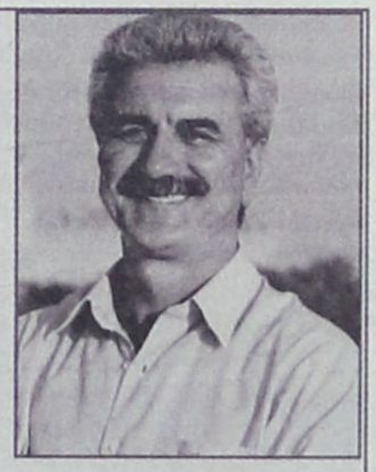

Ο Β. ΝΕΙΑΔΑΣ ΕΞΕΛΕΓΗ ΣΤΟ Δ.Σ. ΤΗΣ ΠΑΓΚΟΣΜΙΑΣ ΕΝΩΣΗΣ ΛΟΤΑΡΙΩΝ

Η ΡΟΔΟΣ ΘΑ ΦΙΛΟΞΕΝΗΣΕΙ ΤΟ ΕΠΟΜΕΝΟ ΣΥΝΕΔΡΙΟ ΤΗΣ WLA

Πολλαπλά οφέλη αποκόμισε η ΟΠΑΠ ΑΕ από το συνέδριο της Παγκόσμιας Ενωσης Λοταριών (WLA) που πραγματοποιήθηκε στη Σιγκαπούρη από τις 12-17 Νοεμβρίου.

Στο συνέδριο της WLA, που πραγματοποιείται κάθε δύο χρόνια, αναλύονται διεξοδικά όλα τα επιμέρους θέματα που αφορούν τη βιομηχανία στοιχηματισμού παγκοσμίως.

Κατά τη διάρκεια του συνεδρίου πραγματοποιήθηκε η γενική συνέλευση των μελών της Ενωσης, από την οποία προέκυψε το νέο διοικητικό συμβούλιο, στο οποίο για πρώτη φορά εκπροσωπείται η χώρα μας στο πρόσωπο του διευθύνοντος συμβούλου της ΟΠΑΠ ΑΕ, Β. Νειάδα που εξελέγη μέλος. Πρόκειται για μια μεγάλη επιτυχία, αν αναλογιστεί κανείς ότι με βάση το καταστατικό της Ενωσης από τις 13 θέσεις του Διοικητικού της Συμβουλίου, μόνο οι εφτά είναι εκλόγιμες, με τις υπόλοιπες να καταλαμβάνονται ex officio.

Οι λοταρίες που θα εκπροσωπηθούν στο νέο Δ.Σ. εδρεύουν στις ΗΠΑ, Καναδά, Αυστραλία, Χονγκ Κονγκ, Χιλή, Βραζιλία, Μάλι, Γερμανία, Γαλλία, Νορβηγία, Φινλανδία και την Ελλάδα.

Υπογραμμίζεται ότι με την εκλογή του κ. Β. Νειάδα, η ΟΠΑΠ ΑΕ εκπροσωπείται πλέον και στα τρία θεσμικά όργανα του κλάδου, με το μέλος του Δ.Σ. Σ. Κουλοσούσα ως αντιπρόεδρο της Ευρωπαϊκής Ενωσης Λοταριών και τον Κ. Ρηγόπουλο, επίσης μέλος του Δ.Σ. της εταιρείας, αντιπρόεδρο της European Football Pool.

Εξαιρετικά σημαντικό γεγονός, τόσο για την προβολή της χώρας στο εξωτερικό, όσο και για την ίδια την ΟΠΑΠ ΑΕ αποτέλεσε και η ανάληψη της διοργάνωσης του επόμενου συνεδρίου.

Συγκεκριμένα, σε ειδική τελετή, υπεγράφη από τους κ. Arch Gleason (Πρόεδρο Δ.Σ. της WLA) και κ. Β. Νειάδα το συμβόλαιο ανάληψης της διοργάνωσης του συνεδρίου της Παγκοσμίου Ενωσης Λοταριών τον Οκτώβριο του 2008 στη Ρόδο.



Ο διευθύνων σύμβουλος του ΟΠΑΠ Β. Νειάδας

ΕΠΙΠΛΑ
ΚΟΥΖΙΝΑΣ



ΑΠΟ 29 ΕΥΡΩ ΤΟ ΜΗΝΑ*

ΒΟΛΑΣ
ΚΟΥΖΙΝΕΣ

*ΔΕΝ ΠΕΡΙΛΑΜΒΑΝΕΤΑΙ ΤΟΠΟΘΕΤΗΣΗ, ΠΑΓΚΟΣ ΚΑΙ ΝΕΡΟΧΥΤΗΣ
*Ο ΔΙΑΚΑΝΟΝΙΣΜΟΣ ΑΦΟΡΑ 48ΜΗΝΗ ΕΞΟΦΛΗΣΗ ΚΑΙ ΠΕΡΙΛΑΜΒΑΝΕΙ ΦΠΑ 13%

Λ. ΕΛΕΥΘΕΡΙΑΣ 43-45 ΚΡΕΜΑΣΤΗ ΡΟΔΟΣ - ΤΗΛ. 22410 91275
FAX: 22410 94370 -- e-mail: lazarosvolas@yahoo.gr

πλαίσιο

Στις 15 Ιανουαρίου λήγει η προθεσμία της προκήρυξης για την επιλογή συμβούλου που θα βοηθήσει στην ταξινόμηση των τουριστικών καταλυμάτων της χώρας με το σύστημα των «Αστεριών» και των «Κλειδιών»

ΧΑΡΤΟΓΡΑΦΗΣΗ ΚΑΤΑΛΥΜΑΤΩΝ



Η έναρξη της έκδοσης των προκηρύξεων είχε προαναγγελθεί από την υπουργό Τουριστικής Ανάπτυξης, στο πλαίσιο των ανακοινώσεων στη διεθνή έκθεση τουρισμού Philoxenia

Στις 15 Ιανουαρίου λήγει η προθεσμία της προκήρυξης που εξέδωσε το υπουργείο Τουριστικής Ανάπτυξης για την επιλογή Συμβούλου που θα βοηθήσει στη δημιουργία του πρώτου Ελληνικού Προτύπου για την ταξινόμηση των κύριων και συμπληρωματικών τουριστικών καταλυμάτων της χώρας με το σύστημα των «Αστεριών» και των «Κλειδιών».

Στόχος του υπουργείου είναι η δημιουργία του ως άνω Προτύπου βάσει της διεθνούς σχετικής εμπειρίας, πρακτικής και πραγματικότητας, της παρούσας λειτουργικής κατάστασης των κύριων και συμπληρωματικών τουριστικών καταλυμάτων της χώρας καθώς και της υφιστάμενης νομοθεσίας. Η έναρξη της έκδοσης των προκηρύξεων είχε προαναγγελθεί από την υπουργό Τουριστικής Ανάπτυξης Φάνη Πάλλη – Πετραλιά προ δεκαημέρου, στο πλαίσιο των ανακοινώσεων στη διεθνή έκθεση Τουρισμού Philoxenia στη Θεσσαλονίκη. Το προτεινόμενο Πρότυπο, πριν από τη θεσμοθέτησή του θα τεθεί σε ευρεία διαβούλευση με όλους τους ενδιαφερόμενους σε όλη τη χώρα. Στην Ελλάδα λειτουργούν κατ' εκτίμηση περίπου 40.000 μονάδες κύριων και συμπληρωματικών τουριστικών καταλυμάτων (κύριων ξενοδοχειακών καταλυμάτων, ενοικιαζόμενων επιπλωμένων διαμερισμάτων και ενοικιαζόμενων δωματίων), τα οποία στο σύνολό τους αφορούν το νέο πρότυπο κατάταξης.

Ειδικότερα βάσει του χρονοδιαγράμματος που ορίζει η προκήρυξη, έως τις 15 Ιανουαρίου θα πρέπει να έχουν υποβληθεί οι προτάσεις των ενδιαφερομένων, ώστε στη συνέχεια να ακολουθήσει η αξιολόγηση των προτάσεων και η επιλογή του Συμβούλου, και από την υπογραφή της σχετικής σύμβασης σε διάστημα 16 μηνών να τεθεί σε ισχύ το νέο πρότυπο κατάταξης των ξενοδοχείων.

Στην πρώτη φάση, βέβαια, θα «χαρτογραφηθεί» η κατάσταση στην ελληνική αγορά καταλυμάτων. Ο Σύμβουλος θα κληθεί να αποτυπώσει τα χαρακτηριστικά και της παρούσας λειτουργικής κατάστασης των κύριων και συμπληρωματικών τουριστικών καταλυμάτων της χώρας, σε σχέση με τις διεθνείς πρακτικές και πραγματικότητα, ύστερα από αντιπροσωπευτική δειγματοληπτική έρευνα στο 2% των εν λόγω καταλυμάτων (στα κύρια ξενοδοχειακά καταλύματα το δείγμα θα αναφέρεται κατά 60% στα παραθεριστικά και κατά 40% στα συνεχούς λειτουργίας καταλύματα).

ΑΡΜΟΔΙΟΤΗΤΕΣ

Σημειώνεται ότι με άλλον διαγωνισμό θα προσληφθούν 14 άλλοι Σύμβουλοι, ένας για κάθε περιοχή αρμοδιότητας των Περιφερειακών Υπηρεσιών Τουρισμού (ΠΥΤ) της χώρας, οι οποίοι θα έχουν ως βασικό αντικείμενο:

- Την αποτύπωση των χαρακτηριστικών καθώς και των λειτουργικών και λοιπών ποιοτικών στοιχείων των κύριων και συμπληρωματικών τουριστικών καταλυμάτων της χώρας και την οργανωμένη καταχώρησή τους σε Βάση Δεδομένων σε περιφερειακό (ΠΥΤ) και κεντρικό επίπεδο.
- Την υποστήριξη της διαβούλευσης επί του σχεδίου Προτύπου ταξινόμησης των κύριων και συμπληρωματικών τουριστικών καταλυμάτων της χώρας, με τη συλλογή των απόψεων των επιχειρηματιών και λοιπών ενδιαφερομένων.

ΔΙΕΘΝΗΣ ΤΟΥΡΙΣΤΙΚΗ ΕΚΘΕΣΗ ΣΤΗΝ ΑΘΗΝΑ

Η Αθήνα φιλοξενεί από φέτος την 1η Διεθνή Εκθεση Τουρισμού International Tourism Salon Athens 2006, που επιδιώκει να αποτελέσει κορυφαίο σημείο συνάντησης των επαγγελματιών του τουρισμού από την Ελλάδα και όλο τον κόσμο. Το διεθνές τουριστικό σαλόνι θα ανοίξει τις πύλες του από τις 30 Νοεμβρίου έως τις 3 Δεκεμβρίου 2006 στο εκθεσιακό κέντρο του ΟΛΠ, τελώντας υπό την αιγίδα και τη χορηγία του υπουργείου Τουριστικής Ανάπτυξης και του ΕΟΤ και με την υποστήριξη όλων των φορέων του τουρισμού της χώρας. Στόχοι της έκθεσης είναι να αποτελέσει σημείο επιχειρηματικών και επαγγελματικών συναντήσεων στο χώρο του τουρισμού, με πρόσκληση επιλεγμένων επισκεπτών (buyers) από το εξωτερικό και εμπορικών επισκεπτών από τη χώρα. Παράλληλα, από τη πρώτη αυτή διοργάνωση στοχεύει να αποτελέσει, με έδρα την Αθήνα, σημείο γνωριμίας του ελληνικού κοινού, αλλά και των τουριστικών επιχειρηματιών, με τους κορυφαίους προορισμούς σε όλο τον κόσμο, μέσα από αντίστοιχη παρουσία των τουριστικών οργανισμών διεθνώς. Με σκοπό την εξυπηρέτηση της προβολής και της επισκεψιμότητας, στην έκθεση θα λειτουργήσουν και τρεις ειδικές ενότητες: Τουρισμός 4 εποχών, Χειμερινός Τουρισμός – Εναλλακτικές Μορφές Τουρισμού – Αγροτουρισμός, Εξερχόμενος Τουρισμός, Συνεδριακός Τουρισμός. Τις δύο πρώτες μέρες (Πέμπτη και Παρασκευή), η λειτουργία της θα είναι αποκλειστικά για εμπορικούς επισκέπτες, ενώ το Σαββατοκύριακο θα είναι ανοικτή και για το κοινό.





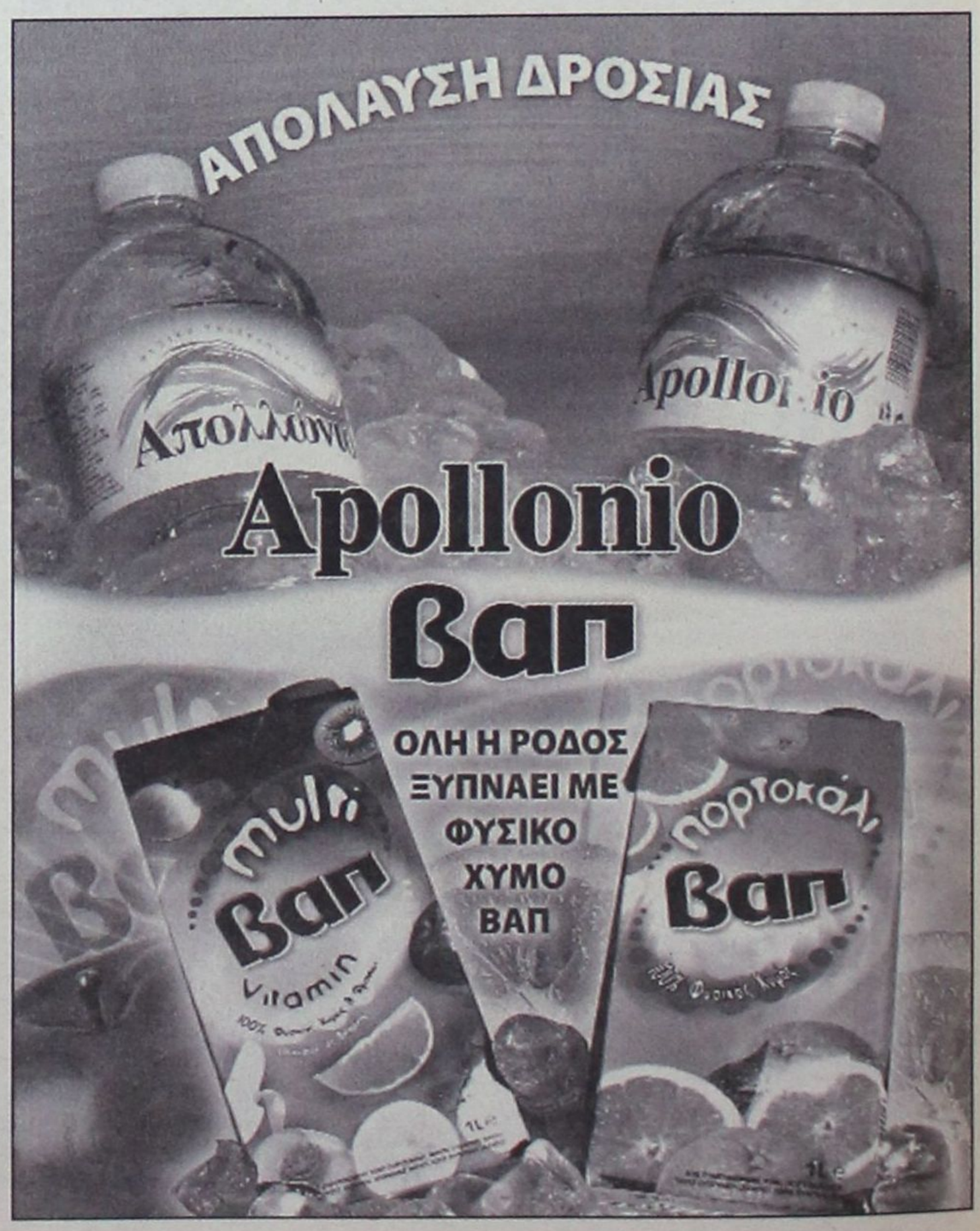

δsports

ΕΠΙΜΕΛΕΙΑ:
ΚΩΣΤΑΣ ΚΑΣΤΑΝΑΚΗΣ
ΜΙΧΑΛΗΣ ΜΑΧΛΗΣ
ΔΕΣΠΟΙΝΑ ΔΕΛΑΠΟΡΤΑ

ΝΕΕΣ ΚΑΤΕΥΘΥΝΣΕΙΣ



ΑΘΛΗΣΗ ΚΑΙ ΑΝΑΠΤΥΞΗ
- Παιδιά προσχολικής ηλικίας
- Παιδιά 6-10 ετών
- Προέφηβοι
- Εφηβοι • Ενήλικες

σελ. 17

ΔΙΑΒΑΣΤΕ ΣΗΜΕΡΑ

ΚΑΙ ΕΠΙΣΜΑ

Ο Διαγόρας ανακοίνωσε την απόκτηση του Αγαπητού Αμπελά

Απόλυτη επιβεβαίωση των δημοσιευμάτων της «δσπορ» στις 22 και 25 Νοεμβρίου, για την επικείμενη μεταγραφή του Αγαπητού Αμπελά στον Διαγόρα. Η διοίκηση της Π.Α.Ε ανακοίνωσε χθες επίσημα την απόκτησή του, η οποία θεωρείται ως η αρχή των αλλαγών που θα επακολουθήσουν στο άμεσο μέλλον.

Συνέχεια σελ 16



Γ' ΕΘΝΙΚΗ

ΔΙΑΓΟΡΑΣ

«Σοβαρότητα και Πειθαρχία»



ζήτησε ο Στράντζαλης στο σημερινό παιχνίδι με αντίπαλο τον Ο.Φ.Ιεράπετρας

σελ. 16

ΠΕΡΙΦΕΡΕΙΑΚΟ

ΙΑΛΥΣΟΣ

«ΕΣΤΕΙΛΕ»



τον Ψαρά

σελ. 17



ΝΕΕΣ ΚΑΤΕΥΘΥΝΣΕΙΣ
- ΑΡΧΗ ΕΠΙΘΑΡΡΥΝΣΗΣ
- ΑΡΧΗ ΕΞΕΛΙΞΕΩΣ
- ΑΝΤΟΧΗ ΣΤΗΝ ΟΥΝΑΜΗ
- ΘΕΩΝ ΕΤΥΜΟΣ ΑΣΚΗΣΕΩΣ
- ΟΙ ΟΥΤΟΠΙΚΟΙ ΑΣΚΗΣΕΙΣ
- ΟΙΚΟΔΟΜΟΥΜΕ ΑΔΑΠΤΥΞΗ ΟΥΝΑΜΕΩΣ

σελ. 19

ΔΙΑΒΑΣΤΕ ΣΗΜΕΡΑ

Γ' ΕΘΝΙΚΗ

ΠΡΙΜ ΝΙΚΗΣ

για Ρόδο

σελ. 18

ΓΕ ΡΙΦΕΡΕΙΑΚΟ

Εφτασε η ώρα του Κλεάνθη

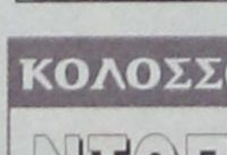

ΑΝΟΙΞΕ Η ΠΟΡΤΑ

Κοντά στην απόκτηση του Αγαπητού Αμπελά, βρίσκεται ο Διαγόρας. Παρελθόν αποτελεί ο Εγκρέσι.



ΝΕΕΣ ΚΑΤΕΥΘΥΝΣΕΙΣ
ΔΙΔΑΣΚΑΛΙΑ ΤΩΝ ΤΕΧΝΙΚΩΝ ΚΑΙ ΤΑΚΤΙΚΩΝ ΣΤΟΙΧΕΙΩΝ

σελ. 20

ΔΙΑΒΑΣΤΕ ΣΗΜΕΡΑ

Γ' ΕΘΝΙΚΗ

ΡΟΔΟΣ

Με όλες τις δυνάμεις

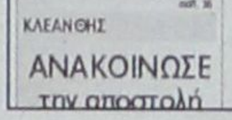

στο ντέρμπι με τον Διαγόρα

σελ. 16

ΚΛΕΑΝΘΗΣ

ΑΝΑΚΟΙΝΩΣΕ την αποστολή

ΤΕΛΕΙΩΣΕ ΤΟΥ ΑΜΠΕΛΑ

Από τις αρχές του Ιανουαρίου, θα βρίσκεται στην διάθεση του «κυανέρυθρου» προπονητή

ΚΟΛΟΣΣΟΣ

ΝΤΟΠΕΣ ΠΡΟΕΔΡΟΥ

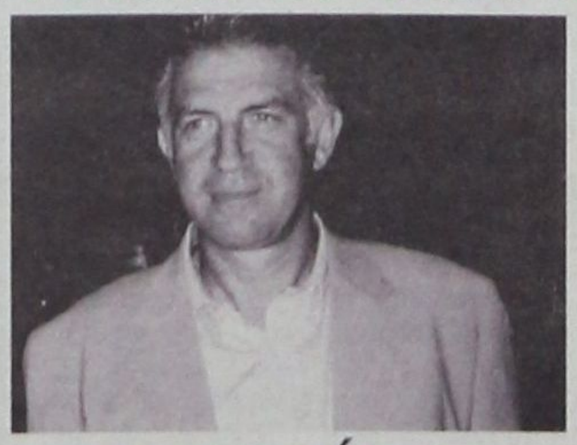

στους παίκτες

σελ. 20

ΠΡΩΤΑΘΛΗΜΑΤΑ ΕΠΣΔ

ΣΗΜΕΡΑ ΤΟ ΕΞ' ΑΝΑΒΟΛΗΣ



για Τήλο και Αναγέννηση Εμπ.

σελ. 18

ΠΡΩΤΑΘΛΗΜΑΤΑ ΕΠΟ Γ' ΕΘΝΙΚΗ

ΕΝΑ ΑΠΟΤΕΛΕΣΜΑ

• Για τους τρεις βαθμούς της νίκης, που θα της επιτρέψουν να βρεθεί μόνη δεύτερη στον βαθμολογικό πίνακα, αγωνίζεται σήμερα στην Κρήτη η Ρόδος



Σοβαρότητα και πειθαρχία ζήτησε ο Στράνταζλης στο σημερινό παιχνίδι με αντίπαλο τον Ο.Φ. Ιεράπετρα

Μπροστά σε μία μεγάλη πρόκληση βρίσκεται η ομάδα της Ρόδου τις τελευταίες αγωνιστικές. Η πορεία της και οι τρεις συνεχόμενες νίκες στο πρωτάθλημα, της επιτρέπουν να σκέφτεται την επιστροφή της στην Β` εθνική κατηγορία, αν συνεχίσει βέβαια να βαδίζει στον δρόμο που η ίδια έχει χαράξει.

Η τελευταία νίκη επί του Διαγόρα ενίσχυσε το αίσθημα της επιστροφής και έβαλε την ομάδα σε μία νέα διαδικασία και φιλοσοφία, καθώς πλέον συγκαταλέγεται στις δυνατές ομάδες του πρωταθλήματος. Ομως κανένα πρωτάθλημα δεν ολοκληρώνεται στην 12η αγωνιστική. Πόσο μάλλον αυτό της Γ` Εθνικής που θεωρείται από τα πιο δύσκολα και αμφίρροπα.

Τα «ελάφια» θα έχουν την μεγάλη ευκαιρία σήμερα να βρεθούν μόνα δεύτερα στον βαθμολογικό πίνακα, εάν καταφέρουν εξ` αναβολής αγώνα της 6ης αγωνιστικής με αντίπαλο τον Ο.Φ. Ιεράπετρας, να φύγουν από την Κρήτη με τους τρεις βαθμούς της νίκης. Είναι από τα παιχνίδια που κρύβουν αρκετές παγίδες, καθώς οι αδυναμίες των Κρητικών οι οποίες τους έχουν οδηγήσει στις τελευταίες θέσεις του βαθμολογικού πίνακα, δεν σχετίζονται με την έλλειψη ποιότητας, αλλά με αυτές των εμπειριών. Οι Κρητικοί άλλαξαν προπονητή την προηγούμενη αγωνιστική και την τεχνική ηγεσία αναλαμβάνει πλέον ο πρώην προπονητής του Απόλλωνα Σ., Στασινόπουλος. Το σημερινό παιχνίδι θα είναι το πρώτο του νέου τεχνικού σε εντός έδρας παιχνίδι και το κίνητρο για την νίκη αρκετά ισχυρό.

Το γεγονός δεν ανησυχεί τον προπονητή της Ρόδου Γιώργο Στράντζαλη που πιστεύει στις δυνατότητες της ομάδας του και πάνω σε αυτή την αντίληψη, αναφέρθηκε σε δηλώσεις του στην «δσπορ». Συγκεκριμένα είπε: «Βρισκόμαστε σε πολύ καλή κατάσταση το τελευταίο διάστημα και αυτό πιστεύω πως θα το δείξουμε και στο αυριανό (σημερινό) παιχνίδι με αντίπαλο τον Ο.Φ.Ι. Αυτά τα παιχνίδια κρύβουν παγίδες. Που σημαίνει πως εμείς θα πρέπει να είμαστε σοβαροί και πειθαρχιμένοι στον αγωνιστικό χώρο σε όλη την διάρκεια του αγώνα».

Χθες πραγματοποιήθηκε η τελευταία προπόνηση πριν την αναμέτρηση και λίγο αργότερα ανακοινώθηκε η αποστολή. Ο Στράντζαλης πήρε 18 ποδοσφαιριστές που είναι οι εξής: Παπαδόπουλος, Κλιάφας, Καντιμήρης Γ., Καντιμοίρης Στ., Καρκαλέτσης, Μπαλογιάννης, Μποϊλής, Μακρυδημήτρης, Δανάς, Ισκάς, Δερμιτζάκης, Μαλλιάκας, Τρούλης, Μπεμπής, Πάττας, Μαθιός, Ντίξον, Γκινής. Χθες το απόγευμα στις 6 μ.μ. η αποστολή αναχώρησε αεροπορικώς από το νησί, με προορισμό το Ηράκλειο. Η μετάβαση τους στην Ιεράπετρα θα γίνονταν οδικώς.

ΤΗΝ ΚΥΡΙΑΚΗ ΟΙ ΑΝΑΜΕΤΡΗΣΕΙΣ

Ορίστηκαν από την ΕΠΑΕ Β' και Γ' Εθνικής κατηγορίας τα παιχνίδια της 13ης αγωνιστικής, για το πρωτάθλημα της Γ' Εθνικής Κατηγορίας. Ολα τα παιχνίδια έχουν οριστεί, για την Κυριακή. Αναλυτικά το πρόγραμμα:

Γηπεδούχος	Φιλ/νος	Γήπεδο	Ωρα
ΑΧΑΡΝΑΪΚΟΣ	ΖΑΚΥΝΘΟΣ	ΔΗΜΟΤΙΚΟ ΣΤΑΔΙΟ	ΑΧΑΡΝΩΝ ΑΤΤΙΚΗΣ 14:30
ΒΥΖΑΣ ΜΕΓΑΡΩΝ	ΘΥΕΛΛΑ ΠΑΤΡΩΝ	ΔΗΜΟΤΙΚΟ ΓΗΠΕΔΟ	ΜΕΓΑΡΩΝ ΑΤΤΙΚΗΣ 15:00
ΘΗΒΑ	ΑΙΟΛΙΚΟΣ	ΔΗΜΟΤΙΚΟ ΣΤΑΔΙΟ	ΘΗΒΑΣ ΒΟΙΩΤΙΑΣ 14:30
ΔΙΑΓΟΡΑΣ	ΑΤΣΑΛΕΝΙΟΣ	ΔΗΜ. ΣΤ. "Ο ΔΙΑΓΟΡΑΣ"	ΡΟΔΟΥ 14:30
ΚΟΡΩΠΙ	ΠΑΝΗΛΕΙΑΚΟΣ	ΔΗΜ. ΓΗΠ. "ΑΝΤ. ΠΡΙΦΤΗΣ"	ΚΡΩΠΙΑΣ ΑΤΤΙΚΗΣ 15:00
ΗΛΙΟΥΠΟΛΗ	ΡΟΔΟΣ	ΔΗΜΟΤΙΚΟ ΣΤΑΔΙΟ	ΗΛΙΟΥΠΟΛΗΣ ΑΤΤΙΚΗΣ 15:00
ΠΑΝΑΙΤΩΛΙΚΟΣ	ΠΑΝΑΧΑΪΚΗ 2005	ΣΤΑΔΙΟ "ΓΦΣ ΠΑΝΑΙΤΩΛΙΚΟΣ"	ΑΓΡΙΝΙΟΥ ΑΙΤΩΛ/ΝΙΑΣ 15:00
ΑΓ. ΔΗΜΗΤΡΙΟΣ	ΑΠΟΛΛΩΝ ΣΜ.	ΔΗΜΟΤΙΚΟ ΣΤΑΔΙΟ	ΑΓ. ΔΗΜΗΤΡΙΟΥ ΑΤΤΙΚΗΣ 15:00
Ο.Φ. ΙΕΡΑΠΕΤΡΑΣ	ΠΑΟ ΒΑΡΔΑΣ	ΔΗΜ. ΣΤ. "Π. ΒΟΥΖΟΥΝΕΡΑΚΗΣ"	ΙΕΡΑΠΕΤΡΑΣ ΚΡΗΤΗΣ 15:00

ΚΑΙ ΕΠΙΣΗΜΑ

ΣΥΝΕΧΕΙΑ ΑΠΟ ΤΗΝ ΣΕΛΙΔΑ 15

Η ενίσχυση του Διαγόρα από την μεταγραφική περίοδο που έρχεται ξεκίνησε από χθες ουσιαστικά για τους «κυανέρυθρους». Η αρχή γίνεται από ένα δικό του παίκτη που επιστρέφει στην βάση του στα 31 του χρόνια για να βοηθήσει τον «γηραιό» στην προσπάθεια να ευοδωθούν οι στόχοι του. Ο λόγος για τον Αγαπητό Αμπελά που ύστερα από δεκατέσσερα χρόνια παρουσίας σε όλες τις κατηγορίες τις επαγγελματικές επιστρέφει «σπίτι» του. Ο νεοαποκτηθείς ποδοσφαιριστής ήρθε χθες το πρωί στην Ρόδο και συναντήθηκε με τον πρόεδρο της ομάδας Κώστα Χρυσοχοΐδη συζητώντας μαζί του το ενδεχόμενο συνεργασίας από δω και πέρα. Οι δύο πλευρές συμφώνησαν, ο ποδοσφαιριστής υπέγραψε το νέο του συμβόλαιο και ανήκει από χθες στους «κυανέρυθρους».

ΦΕΥΓΟΥΝ ΚΑΙ ΟΙ ΤΡΕΙΣ

Στο μεταξύ παρελθόν από τον Διαγόρα αποτελούν και οι τρεις ποδοσφαιριστές για τους οποίους ήταν καθοριστική η εισήγηση του προπονητή Ντιανιέλ Μπατίστα. Ετσι έλυσαν το συμβόλαιό τους με την ομάδα του Διαγόρα οι Γκάμπορ Εγκρέσσι, Νόρμπερτ Τυράτσκι και Πιότρ Γκέρτσακ. Οι «κυανέρυθροι» θα γυμνασθούν σήμερα για πρώτη φορά και σε αυτές τις προπονήσεις θα πάρει μέρος και ο Αγαπητός Αμπελάς. Το κλίμα στην ομάδα μετά την ήττα από την Ρόδο την περασμένη Κυριακή είναι αναστρέψιμο και ο στόχος είναι η νίκη επί του Ατσαλένιου την ερχόμενη αγωνιστική. Οι «κυανέρυθροι» δίνουν πολύ μεγάλη σημασία σε αυτό το παιχνίδι καθώς θεωρούν από τις πιο καλές ομάδες της Γ' Εθνικής την Κρητική ομάδα.

Ωρα μηδέν στη Μυτιλήνη

Τα ψέματα τελείωσαν, έφτασε η ώρα της αλήθειας στον Αιολικό. Βλέπετε ακόμα κι αυτή η νίκη βάλσαμο κόντρα στη Ζάκυνθο, περιήλθε σε δεύτερη μοίρα, λόγω των οικονομικών προβλημάτων που μαστίζουν την ομάδα.

«Τέλος τα παραμύθια. Από δω και πέρα δεν θα κατεβαίνουμε στις προπονήσεις, ενώ είναι ορατός ο κίνδυνος να μην παίξουμε στη Θήβα», ήταν το μήνυμα που έστειλε ο αρχηγός Θοδωρής Παπαδημητρίου.

Πάντως ο επικεφαλής της επιτροπής σωτηρίας που έχει συσταθεί Γιώργος Διακορώνας, αν και τόνισε ότι αδυνατεί να αναλάβει τον σύλλογο, συγκέντρωσε από κοινού με τον πρόεδρο του συνδέσμου φιλάθλων Αντώνη Κυρβουγιούκη ένα μικρό ποσό, που κατατέθηκε σήμερα στους λογαριασμούς των παικτών.

Αναμένονται εξελίξεις

Καζάνι που «βράζει» είναι η Παναχαϊκή, απόρροια της νέας άσχημης εμφάνισης και της ήττας από το Κορωπί.

Για το λόγο αυτό χθες αναμένονταν να συναντηθούν ο πρόεδρος της Πατρινής ομάδας Κώστας Μακρής με τον προπονητή του συλλόγου, προκειμένου να θέσουν επί τάπητος όλα θα θέματα που αφορούν την ομάδα και να αποφασίσουν από κοινού πως μπορούν να τη βγάλουν από το αδιέξοδο στο οποίο έχει περιέλθει.

Κατά τα άλλα άτυχος στάθηκε τελικά ο Αμπίλιος, αφού του έγιναν τέσσερα ράμματα, ενθύμιο του τραυματισμού του στον αχίλλειο τένοντα, με τη συμμετοχή του στο επερχόμενο ματς με τον Παναιτωλικό να φαντάζει από πολύ δύσκολη έως απίθανη.

Μένει μέχρι να φύγει...

Μπερδεμένη είναι η κατάσταση στον Απόλλωνα Σμύρνης, όσον αφορά το διοικητικό επίπεδο. Βλέπετε οι έντονες αποδοκιμασίες που δέχθηκε ο Βασίλης Τσέγας από τον κόσμο μετά την ήττα από την Ηλιούπολη, τον έφεραν σε τέτοιο σημείο που σκέφτηκε ακόμα και να αποχωρήσει από τον προεδρικό θώκο του συλλόγου.

Προς το παρόν πάντως η παραπάνω σκέψη δεν μετουσιώθηκε σε πράξη, κανείς όμως δεν μπορεί να πει με βεβαιότητα τι πρόκειται να επακολουθήσει τις προσεχείς ημέρες.

Στο αγωνιστικό σκέλος τώρα ο Σκοπελίτης υπέστη εξάρθρωση στον αγκώνα του στο τελευταίο παιχνίδι και αναμένεται να μείνει εκτός αγωνιστικών χώρων για δέκα ημέρες, ενώ απών από το προσεχές ματς θα είναι και ο Κονέ, που συμπλήρωσε τέσσερις κίτρινες κάρτες.

Ιστορική νίκη

Για τρίτη σερί αγωνιστική ο Χρήστος Ντελμεκούρας βρήκε τον δρόμο προς τα δίχτυα.

Μόνο που αυτή τη φορά κόντρα στον Παναιτωλικό, το τέρμα που πέτυχε ήταν ίσως το πιο γλυκό από όλα, αφού συνδυάστηκε και με την κατάκτηση τριών υπερπολύτιμων βαθμών για τον ΠΑΟ Βάρδας

.«Αυτή ήταν ίσως η μεγαλύτερη νίκη στην ιστορία μας», επεσήμανε ο 26χρονος μέσος και πρόσθεσε: «Πιστεύω ότι θα μας δώσει μεγάλη αυτοπεποίθηση για τη συνέχεια, που αναμένεται δύσκολη. Έχουμε πολύ καλούς παίκτες και ο μόνος λόγος που είχαμε μείνει τόσο πίσω στην βαθμολογική κατάταξη, ήταν η απειρία. Από δω και πέρα πιστεύω ότι θα ανακάμψουμε».

ΠΡΩΤΑΘΛΗΜΑΤΑ ΕΠΟ - ΠΕΡΙΦΕΡΕΙΑΚΟ

«ΔΕΝ ΜΕ ΑΠΑΣΧΟΛΕΙ η εμφάνιση... θέλω αποτέλεσμα»

• Μ' αυτή την φράση ο προπονητής του Ιάλυσου, Βασίλης Δελαπόρτας, αποτυπώνει τον στόχο για το σημερινό ντέρμπι με τον Κλεάνθη • Εκτός αγώνα ο Φωτεινής Γ. και πιθανότατα και ο Γκαρής, ενώ «τελειώνει» ο Ψαράς για πειθαρχικό παράπτωμα



Ισως αγωνιστεί στην άμυνα στο σημερινό παιχνίδι ο νεαρός μέσος του Ιάλυσιου, με τα προβλήματα που προέκυψαν

«Κεραυνός εν αιθρία», έπεσε στο στρατόπεδο του Ιάλυσου μια μέρα πριν το μεγάλο ντέρμπι με τον Κλεάνθη και αυτό γιατί ο προπονητής της ομάδας Βασίλης Δελαπόρτας φαίνεται πως «τελειώνει» τον δεύτερο τερματοφύλακα της ομάδας Νίκο Ψαρά. Συγκεκριμένα, ο κόουτς των «ερυθροκίτρινων» στέλνει τον ποδοσφαιριστή στην διοίκηση με εισήγηση δική του, να τιμωρηθεί μέχρι το τέλος της χρονιάς για πειθαρχικό παράπτωμα. Οι εξελίξεις στο θέμα αυτό θα προχωρήσουν μετά το σημερινό παιχνίδι.

Πάντως, πέραν του θέματος που προέκυψε με τον Ψαρά, δεν υπήρξαν θετικές εξελίξεις όσον αφορά τους τραυματίες Γ. Φωτεινή και Γκαρή. Ο Φωτεινής δεν θα είναι σίγουρα στην διάθεση του προπονητή του καθώς ακόμα ταλαιπωρείται απ' το τράβηγμα στον δικέφαλο, ενώ και ο Γκαρής θεωρείται εξαιρετικά αμφίβολος αφού χθες δεν πήρε μέρος στο χαλάρωμα που πραγματοποίησε η ομάδα. Λίγο πριν την έναρξη του παιχνιδιού θα εξαρτηθεί η συμμετοχή του ή όχι.

Με αυτές τις δύο απουσίες στην αμυντική γραμμή, ο Δελαπόρτας θα αναγκαστεί να αλλάξει τα πλάνα του καθώς και οι δύο θεωρούνται απ' τους βασικούς αμυντικούς της ομάδας.

Για το ντέρμπι του νησιού μας, μίλησε στην «δσπορ» ο προπονητής του Ιάλυσου, Βασίλης Δελαπόρτας, ο οποίος τόνισε: «Ξέρουμε πως έχουμε να δώσουμε ένα δύσκολο παιχνίδι, όμως παρά τις απώλειες είμαστε έτοιμοι για μια μάχη. Μια μάχη που έχει τρία αποτελέσματα και εμείς θα κυνηγήσουμε το καλύτερο απ' αυτά. Σεβόμαστε τον αντίπαλο, όμως δεν τον φοβόμαστε. Πλέον δεν με απασχολεί η εμφάνιση της ομάδας, αλλά μόνο το αποτέλεσμα».

Η ομάδα του Ιάλυσου έχει συνάντηση σήμερα στις 12.00 στο «Οικονομίδειο», απ' όπου θα αναχωρήσει για το γήπεδο Μαριτσών.

ΕΠΕΙΓΟΝΤΩΣ ΝΙΚΗ

• Μόνο το «τρίποντο» θα ικανοποιήσει τους ανθρώπους του Κλεάνθη στο σημερινό ντέρμπι με τον Ιάλυσο • Απών και ο Πέρος που προστέθηκε στους ήδη απόντες Γαλανό, Μαχλή, Αντωνούρη και Φασάκη

Αλλη μια απουσία μετράει ο Κλεάνθης στο σημερινό παιχνίδι με τον Ιάλυσο, αφού μετά τους τραυματίες Γαλανό και Μαχλή, τον τιμωρημένο Αντωνούρη, τον Φασάκη που απουσιάζει σε σχολική εκδρομή προστέθηκε και ο μέχρι χθες αμφίβολος Πέρος, ο οποίος δεν κατάφερε να ξεπεράσει το πρόβλημα που τον ταλαιπωρεί. Ετσι, οι απουσίες για τους «ερυθρόμαυρους» φτάνουν τις πέντε, ενώ όλοι αυτοί αγωνίζονται στον χώρο του κέντρου και κυρίως στο δημιουργικό κομμάτι, σημείο που «πονάει» φέτος ο Κλεάνθης. Το θετικό είναι η επιστροφή του Γ. Κρομύδα που έλειψε στο ματς με τον Ερμή Κ. λόγω καρτών.



Δεν τα κατάφερε, ο μέσος του Κλεάνθη και θα απουσιάσει απ' το ντ.έρμπι

Πάντως, παρά τα προβλήματα που έχει ο σύλλογος του Παραδεισίου, σήμερα θα δώσει μια μάχη στην οποία θα πρέπει να επιδείξει στοιχεία πάθους, δύναμης ώστε να επιτύχει μια σημαντική νίκη για την συνέχεια του πρωταθλήματος.

Η προετοιμασία του Κλεάνθη ολοκληρώθηκε χθες με το καθιερωμένο χαλάρωμα, ενώ το ραντεβού των ποδοσφαιριστών ανανεώνεται για σήμερα στη 1:30μ.μ. για γήπεδο Μαριτσών. Ο προπονητής της ομάδας Ανδρέας Σταύρου κάλεσε για το παιχνίδι τους εξής δεκαεφτά ποδοσφαιριστές: Σαββιδάκης, Καραγιάννης. Τσάφης, Μανάκης, Κουμπιού, Νικολός, Τριανταφύλλου, Καραβόλιας, Ροδίτης, Ρεντόπουλος, Κρομμύδας Γ., Κρομμύδας Ν., Τσαλαλής, Σπάρταλης Αλ., Νικηταράς, Ορφανός, Σπάρταλης Μ.

ΝΕΕΣ ΚΑΤΕΥΘΥΝΣΕΙΣ

ΑΘΛΗΣΗ ΚΑΙ ΑΝΑΠΤΥΞΗ



Μαρία Ιακωβίδου
Καθηγήτρια Φυσικής Αγωγής

Ενα ευαίσθητο θέμα είναι η σωματική άσκηση κατά την ανάπτυξη και πως αυτή επηρεάζει θετικά ή αρνητικά την μετέπειτα πορεία του αθλούμενου – παιδιού – νέου.

Σύμφωνα με την Malina 1984 η κανονική άσκηση είναι απαραίτητη για την ομαλή ρύθμιση παραγόντων όπως σωματικού βάρους και σύνθεσης (ποσόστωση μυικού και λιπώδη ιστού). Ετσι ανάλογα με την ηλικία του αθλούμενου και με σκοπό όχι τα πρόσκαιρα οφέλη πρέπει να καθορίζεται ένα ορθολογικά δομημένο πρόγραμμα εκγύμνασης.

Παιδιά προσχολικής ηλικίας. Μέσα από το παιχνίδι προσπαθούμε να βελτιώσουμε τα βασικά κινητικά πρότυπα (τρέξιμο, ρίψη, άλμα). Πρέπει να παρέχουμε ποικίλα και διαφορετικά κινητικά ερεθίσματα χωρίς να προσπαθούμε να βάλουμε σε καλούπια τα παιδιά προβάλλοντας σε αυτά τις δικές μας επιθυμίες. Ενας καθηγητής μου στο πανεπιστήμιο έλεγε ότι «Οσα περισσότερα διαφορετικά πράγματα μάθει ένα παιδί τόσο καλύτερος αθλητής ενδέχεται να γίνει σε ένα αγώνισμα. Επίσης βασικό σε αυτή την ηλικία είναι να κάνουμε τα παιδιά να αγαπήσουν τον αθλητισμό, να τον κάνουν μέρος της καθημερινότητας. Αυτό επιτυχγάνεται μόνο όταν καταφέρουμε το παιδί να κάνει τη σύνδεση άθληση = ευχαρίστηση.

Παιδιά 6-10 ετών. Χωρίς να ξεχνάμε ή να ανατρέπουμε τίποτε από τα προηγούμενα δίνουμε έμφαση στην ευλυγισία, αλλά και στην καλλιέργεια ομαδικού πνεύματος – συνεργασίας. Οσο για τη βελτίωση της δύναμης αυτή γίνεται μέσα από το παιχνίδι ή τις παιγνιώδεις ασκήσεις και μόνο με τη χρήση του ίδιου του σωματικού βάρους. Μένουμε λίγο μακριά από τις κλασσικές προπονητικές μεθόδους.

Προέφηβοι – ες 10-14 ετών. Εμφαση στην ευλυγισία και όσο το δυνατόν στην νευρομυική συναρμογή. Μπορεί να χρησιμοποιείται ελαφριά αντίσταση στις ασκήσεις κατά προτίμηση με λάστιχα που είναι φιλικότερα προς το σώμα και τις ανάγκες του. Η φυσική κατάσταση συναπτύσσεται μέσα από τα ομαδικά παιχνίδια. Μπορούμε σιγά σιγά να εισάγουμε δραστηριότητες με μεγάλα διαλείμματα (Sharkey 1986).

Εφηβοι 15-18 ετών. Μπορούμε για την ανάπτυξη της δύναμης να αρχίσουμε να χρησιμοποιούμε βάρη. Με ανάλογη προπόνηση μπορούμε να βελτιώσουμε και την ισχύ. Μπορούμε να μεταβάλλουμε και την διάρκεια του διαλείμματος ανάλογα με το είδος και το σκοπό της προπόνησης. Επίσης μπορούμε να αυξήσουμε και τη συνολική διάρκεια της προπόνησης.

Ενήλικες. Αν μιλάμε για πρωταθλητισμό ο προπονητής κάνει τον ετήσιο προγραμματισμό του με βάση την αγωνιστική περίοδο. Εδώ μπορούν να μπουν και διπλές προπονήσεις. Η μυική δύναμη αναπτύσσεται με την χρησιμοποίηση βαρών. Πολλοί λένε ότι η πίεση είναι αυτή που μετατρέπει τον άνθρακα σε διαμάντι, αλλά η πίεση είναι αυτή που δημιουργεί και το πετρέλαιο. Και το πετρέλαιο μην ξεχνάμε είναι μαύρο και αργό. Στο επόμενο άρθρο θα ασχοληθούμε με λεπτομέρειες αυτού του ζητήματος.

ΠΡΩΤΑΘΛΗΜΑΤΑ - Ε.Π.Σ.Δ. - ΜΙΚΤΕΣ

«ΝΑ ΣΥΝΕΧΙΣΟΥΝ ΜΕ ΤΟΝ ΙΔΙΟ ΖΗΛΟ»

Αυτό ζητάει απ' τους ποδοσφαιριστές του ο προπονητής του Απόλλωνα Καλυθιών για την καθιέρωση της ομάδας στις πρώτες θέσεις του βαθμολογικού πίνακα

Επιστροφή στις νίκες για τον Απόλλωνα Κ. ο οποίος κέρδισε το Σάββατο την Αναγέννηση Εμπωνας εύκολα με 2-0 σκορ. Η ομάδα των Καλυθιών βρίσκεται ισόβαθμη με τον Αρη Αρχ. και τον Ανταγόρα στην τρίτη θέση, τρεις βαθμούς πίσω απ' τον πρωτοπόρο ΑΕΡΑ και επιθυμεί στο ματς της ενδέκατης αγωνιστικής με τον Νικαγόρα να συνεχίσει την πολύ καλή πορεία που διαγράφει ως τώρα στο πρωτάθλημα της Α' Κατηγορίας.

Για το ματς με την Αναγέννηση, αλλά και για την συνέχεια του πρωταθλήματος, μίλησε στην «δσπορ» ο προπονητής του συλλόγου Σπύρος Αγγελόπουλος, ο οποίος δήλωσε: «Κατ' αρχήν θέλω να δώσω τα συγχαρητήρια μου στους ποδοσφαιριστές μου, οι οποίοι έδειξαν χαρακτήρα και ξεπέρασαν πολύ γρήγορα τις δύο συνεχείς ήττες της ομάδας για το Κύπελλο και το Πρωτάθλημα και παρουσιάστηκαν όπως έπρεπε σ' ένα δύσκολο παιχνίδι, το οποίο όμως έκαναν εύκολο. Απέδειξαν για άλλη μια φορά πως αξίζουν την εμπιστοσύνη την δική μου, της διοικήσεως αλλά και των φίλων της ομάδας. Εχουμε μια νεανική και ταλαντούχα ομάδα, όμως για να μην παραμείνουν ταλέντα, οι ποδοσφαιριστές μου πρέπει να συνεχίσουν την δουλειά και την προσπάθεια με τον ίδιο ζήλο, μένοντας πάντα προσγειωμένοι χωρίς να ονειροπολούν. Οσον αφορά την αναμέτρηση με τον Νικαγόρα, θέλω να επιστήσω την προσοχή των παιδιών, γιατί ανεξαρτήτως της βαθμολογικής θέσης του αντιπάλου, το παιχνίδι είναι δύσκολο και οφείλουμε να το κερδίσουμε».



Στα αγωνιστικά, ο Αγγελόπουλος είναι στην ευχάριστη θέση να έχει στη διάθεσή του, τον Νικολό που έδειξε και στο ματς με την Αναγέννηση ότι ξεπέρασε πλήρως τον τραυματισμό του, καθώς και τον Κιλασίν που επανέρχεται απ' την τιμωρία μιας αγωνιστικής.

Επίσης, ο Καβουσανάκης επέστρεψε στις προπονήσεις και ακολουθεί ατομικό πρόγραμμα, όμως δεν υπολογίζεται ακόμη απ' τον προπονητή του.

ΤΟΥΡΝΟΥΑ ΠΟΔΟΣΦΑΙΡΟΥ

Σε δύο γκρουπ θα πραγματοποιηθεί το 2ο τουρνουά που διοργανώνει η Επιτροπή Καλλιέργειας και Ανάπτυξης της ΕΠΣΔ για ηλικίες από 1994 έως και 1996.

Το Σάββατο στις 10 π.μ. θα αγωνιστεί το πρώτο ενώ την Κυριακή την ίδια ώρα το δεύτερο.

Αναλυτικά το πρόγραμμα:

Α' ΟΜΙΛΟΣ

Ρόδος	1
Ιάλυσος	1
Διαγόρας	
Ηλιος	

Β' ΟΜΙΛΟΣ

Ρόδος	2
Ιάλυσος	2
Διγενής	
Ερμής Καλ.	

ΓΗΠΕΔΟ 1

Ωρα 10:00 Ρόδος 1 – Ιάλυσος 1
Ωρα 10:30 Ρόδος 2 - Διγενής
Ωρα 11:00 Ρόδος 1 - Διαγόρας
Ωρα 11:30 Ρόδος 2 – Ιάλυσος 2
Ωρα 12:00 Ιάλυσος 1 – Διαγόρας
Ωρα 12:30 Ρόδος 2 - Ερμής

ΓΗΠΕΔΟ 2

Ωρα 10:00 Διαγόρας - Ηλιος
Ωρα 10:30 Ιάλυσος 2 - Ερμής
Ωρα 11:00 Ιάλυσος 1 - Ηλιος
Ωρα 11:30 Διγενής - Ερμής
Ωρα 12:00 Ρόδος 1 - Ηλιος
Ωρα 12:30 Ιάλυσος 2 – Διγενής
Υπεύθυνοι γηπέδου: Γκογκίδης – Παυλίδης

Κυριακή 3-12-2006 ώρα 10:00 π.μ.

Α' ΟΜΙΛΟΣ

Ποσειδών Καρπ.
ΔΟΑ Αρχαγγέλου
Ασπίς Απολ.
Φοίβος Κρεμαστής

Β' ΟΜΙΛΟΣ

ΠΑΣ Ασκληπειού
Ευκλής
Κλεάνθης
Νίκη Ρόδου

ΓΗΠΕΔΟ 1

Ωρα 10:00
Ποσειδών Καρπ. - Φοίβος
Ωρα 10:30 Ευκλής - Κλεάνθης
Ωρα 11:00
Ποσειδών Καρπ. – ΔΟ Αρχαγ.
Ωρα 11:30
ΠΑΣ Ασκληπειού - Ευκλής
Ωρα 12:00 Ποσειδών Καρπ. – Ασπίς Απολ.



Ωρα 12:30 ΠΑΣ Ασκληπειού – Κλεάνθης

ΓΗΠΕΔΟ 2

Ωρα 10:00
ΔΟ Αρχαγγέλου – Ασπίς Απολ.
Ωρα 10:30
ΠΑΣ Ασκληπειού – Νίκη Ρόδου
Ωρα 11:00 Ασπίς Απολ. – Φοίβος
Ωρα 11:30 Κλεάνθης – Νίκη Ρόδου
Ωρα 12:00
ΔΟ Αρχαγγέλου - Φοίβος
Ωρα 12:30 Ευκλής – Νίκη Ρόδου
Υπεύθυνοι γηπέδου: Παυλίδης – Γιακουμάκης

Στο πιο πάνω τουρνουά το ημίχρονο θα είναι 12 λεπτά με πέντε (5) λεπτά ανάπαυλα.

Οι ομάδες πρέπει να βρίσκονται στα γήπεδα τουλάχιστον μισή ώρα πριν την ώρα έναρξης.

Θέλει να «σπάσει το ρόδι»

Την πρώτη νίκη εκτός έδρας θα διεκδικήσει σήμερα στη 1:00μ.μ. στην Τήλο στο εξ' αναβολής παιχνίδι της έβδομης αγωνιστικής



Με μοναδικό στόχο την νίκη αναχωρεί σήμερα στις 8:30 π.μ. η Αναγέννηση Εμπ. με προορισμό την Τήλο, όπου θα διεξαχθεί το εξ αναβολής παιχνίδι της 7ης αγωνιστικής.

Η ομάδα του προπονητή Γιώργου Ξύπα, προέρχεται από ήττα στο παιχνίδι με τον Απόλλωνα Κ. και επιθυμία όλων είναι η επίτευξη της νίκης στο σημερινό ματς, ώστε να αναρριχηθεί και άλλο στην βαθμολογία της Α' Κατηγορίας.

Βέβαια, οι άνθρωποι της Αναγέννησης γνωρίζουν πως η έδρα που θα τους φιλοξενήσει σήμερα είναι απ' τις πιο δύσκολες γενικότερα, αν και φέτος φαίνεται πως κάτι αλλάζει, αφού η Τήλος έχει μόνο μια νίκη στα πέντε παιχνίδια που έχει δώσει εντός έδρας. Αυτό θέλουν να εκμεταλλευτούν και στην Αναγέννηση καθώς θεωρούν πως υπάρχει διαφορά δυναμικότητας στις δύο ομάδες και πως η ομάδα τους είναι κοντά στην πρώτη της επιτυχία εκτός έδρας.

Το ευχάριστο για τον προπονητή του συλλόγου Γιώργο Ξύπα, είναι πως θα έχει όλους τους ποδοσφαιριστές στην διάθεσή του αφού κανείς δεν αντιμετωπίζει πρόβλημα τραυματισμού ή τιμωρίας και όλοι είναι έτοιμοι για μία πολύ σημαντική νίκη.

ΜΙΚΤΕΣ

Ισόπαλο αποτέλεσμα, θετικά συμπεράσματα

Χωρίς νικητή έλλειψε το χθεσινό παιχνίδι της μικτής ομάδας με αντίπαλο τον Διαγόρα Β.

Πραγματοποιήθηκε χθες το μεσημέρι στο Καρακόνερο, το φιλικό παιχνίδι της μικτής ομάδας των Νέων με αντίπαλο τον Διαγόρα Β.

Οι δύο ομάδες αναδείχθηκαν ισόπαλες με σκορ 2-2, όμως αυτό που έχει μεγάλη σημασία δεν ήταν το τελικό αποτέλεσμα, αλλά η αγωνιστική κατάσταση των ποδοσφαιριστών της Ενωσης. Σε αυτό τον τομέα αν και υπήρχαν σημαντικές ελλείψεις, το αποτέλεσμα ήταν θετικό και αρκετά ελπιδοφόρο για την αναμέτρηση με την ομάδα της Αθήνας, στα πλαίσια της 2ης αγωνιστικής του Ενωσιακού πρωταθλήματος.

Τα γκολ

Από πλευράς Νέων και τα δύο τέρματα πέτυχε ο Κατσαρής και τα γκολ των «κυανέρυθρων» που προηγήθηκαν στο σκορ με 2-0, οι Αγγελάκης και Νικολής (αυτογκόλ).

ΠΡΩΤΑΘΛΗΜΑΤΑ Ε.Π.Σ.Δ.

ΤΑ ΕΦΤΑ ΚΑΚΑ ΤΗΣ ΜΟΙΡΑΣ ΤΟΥ

Αυτός είναι ο αριθμός των τραυματιών ποδοσφαιριστών για την ομάδα του Απόλλωνα Απολλώνων, που είναι αμφίβολοι για το ματς με την Θύελλα Πυλώνας

Μπορεί ο Απόλλων Απ. να μην έχει ηττηθεί στις πρώτες πέντε αγωνιστικές, να προέρχεται από σημαντική εκτός έδρας νίκη επί του Ακουσίλαου, να βρίσκεται στην κορυφή του Α΄ ομίλου της Β΄ κατηγορίας, όμως αντιμετωπίζει πολλά και σημαντικά προβλήματα τραυματισμού. Κάτι που κάνει το έργο των ποδοσφαιριστών του Σταμάτη Μαριέλου πιο δύσκολο για το επόμενο ματς πρωταθλήματος με την Θύελλα Πυλώνας.

Συγκεκριμένα, για την ομάδα των Απολλώνων πριν το παιχνίδι με τον Ακουσίλαο ήταν τραυματίες οι Λυριστής, Κυριακίδης, Μανάκης, Σεντονάς, Χατζηγεωργίου και Γκεοργκίεφ. Συνολικά δηλαδή εφτά ποδοσφαιριστές είναι τραυματίες και το δυσάρεστο είναι πως οι έξι απ' αυτούς είναι εξαιρετικά αμφίβολοι για την αναμέτρηση με την Θύελλα, καθώς μόνο ο Λυριστής δείχνει να βρίσκεται σε καλύτερη κατάσταση.

Ως τώρα, ο Απόλλων δείχνει να είναι απ' τις ανταγωνιστικές ομάδες του ομίλου και σε κάθε άλλη περίπτωση το παιχνίδι της επόμενης αγωνιστικής δεν θα θεωρούμενο ως κρίσιμο. Όμως μετά το ματς προστέθηκε σ' αυτούς και οι



Όμως έτσι όπως έχει διαμορφωθεί η κατάσταση με τους τραυματίες, οι ισορροπίες αλλάζουν.

Πάντως, οι προπονήσεις συνεχίζονται για την ομάδα του Μυριέλλου αφού μετά την χθεσινή θα ακολουθήσει η αυριανή που ίσως θα είναι και η πιο σημαντική για την ποαφού τότε θα εξαρτηθεί ή όχι η συμμετοχή πολλών απ' αυτούς.

Να πιάσει κορυφή

Επιθυμεί ο Ηρακλής Λ. που φιλοξενείται απ' τον Αστέρα Π

«Έπεσε» απ' την κορυφή του Β΄ Ομίλου της Β΄ Κατηγορίας η ομάδα του Ηρακλή Λάρδου, έστω και προσωρινά μετά την αναβολή του παιχνιδιού με τον Ξάνθο και περιμένει την απόφαση της Ε.Π.Σ.Δ. να ορίσει ξανά το παιχνίδι.

Ομως, τώρα τα βλέμματα όλων έχουν στραφεί στο ντέρμπι της επόμενης αγωνιστικής με τον Αστέρα Παστίδας. Ο Ηρακλής θα πάει στο ντέρμπι με μία εβδομάδα επιπλέον αγωνιστικής απραξίας όμως αυτό δεν αλλάζει τα σχέδια του συλλόγου για το συγκεκριμένο παιχνίδι όπου στόχος είναι η επίτευξη ενός θετικού αποτελέσματος. Ετσι, όπως διαμορφώθηκε η βαθμολογία του ομίλου, οι διαφορές των ομάδων είναι πολύ μικρές γι' αυτό και η ισοπαλία θα θεωρηθεί θετικό αποτέλεσμα.

Πάντως, βασική προϋπόθεση είναι η ομάδα να αποβάλει το άγχος που ίσως ένιωσαν οι ποδοσφαιριστές μετά την πρώτη ήττα τους απ' τον Δαμάγητο με την οποίαν αμφισβητήθηκε η πρωτοπορία της.

Στα αγωνιστικά, η ομάδα της Λάρδου δεν θα έχει για άλλο ένα παιχνίδι τον Διακοβασιλείου που παραμένει τραυματίας, ενώ παραμένουν αμφίβολοι οι επίσης τραυματίες Κοντός και Νικολής, η συμμετοχή των οποίων θα αποφασιστεί στην τελευταία προπόνηση της ομάδας.

Τέλος, απών θα είναι και ο Κασιώτης που απεβλήθη με κόκκινη κάρτα στο ματς με τον Δαμάγητο.

Στα ημιτελικά 1ο Ενιαίο και 2ο Τ.Ε.Ε.

Επιβλήθηκαν του «Πυθαγόρα» και του 3ου Ενιαίου Λυκείου αντίστοιχα και θα βρεθούν αντιμέτωποι στην ημιτελική φάση του Σχολικού Πρωταθλήματος Λυκείων

Η έναρξη του Σχολικού πρωταθλήματος ποδοσφαίρου Λυκείων πραγματοποιήθηκε χθες με δύο παιχνίδια που διεξήχθησαν στους Αγ. Αποστόλους. Τα ζευγάρια ήταν μεταξύ του 2ου Τ.Ε.Ε. και του 3ου Ενιαίου, και του 1ου Ενιαίου με αντίπαλο το κολλέγιο «Πυθαγόρας». Νικητές ήταν το 2ο Τ.Ε.Ε. και το 1ο Ενιαίο, οι οποίοι θα βρεθούν αντιμέτωποι στην ημιτελική φάση στις 1/12.

2ο Τ.Ε.Ε. - 3ο Ενιαίο

Το 2ο Τ.Ε.Ε. επικράτησε του 3ου Ενιαίου με σκορ 3-2, σ' ένα ματς όπου το Τ.Ε.Ε. συνεχώς ήταν μπροστά στο σκορ ενώ το Ενιαίο ισοφάρισε δύο φορές. Τελικά με το τρίτο γκολ ο Κλάψης έδωσε την πρόκριση στο σχολείο του.

Φάσεις και γκολ

3' Απευθείας φάουλ του Ατσίδη, η μπάλα στο οριζόντιο δοκάρι του Παπαβέργη.
5' Ο Κλάψης με πλασέ άνοιξε το σκορ, 1-0.
10' Με διαγώνιο σουτ, ο Ζερβός έφερε το παιχνίδι στα ίσα, 1-1.
20' Και πάλι ο Κλάψης με πλασέ το 2-1.
25' Ωραία εκτέλεση φάουλ του Ατσίδη, η μπάλα στα δίχτυα, 2-2.
50' Χατ - τρικ για τον Κλάψη με κοντινό πλασέ και 3-2.
69' Αλλη μια εξαιρετική εκτέλεση φάουλ των Ατσίδη η μπάλα στο οριζόντιο του Παπαβέργη.

Διαιτητές της αναμέτρησης ήταν οι: Καμπούρης - Χατζηπέτρος – Παπαντωνίου.

Οι συνθέσεις

2ο Τ.Ε.Ε. (Πιλάτης):
Παπαβεργής, Αμαής, Μέντος,Καλαικ, Κορμπεκίρ, Πιέρο, Κλάψης, Μιχαλεράκης, Κίτσος, Παπαγεωργίου.
Επαιξαν και οι:
Χατζηγιαννάκης, Αλεξίου, Παπαγιάννης, Μαχαίρας
3ο Ενιαίο (Ξυπολιτάς):
Μπόνης, Καλαεντζής, Σιβέβ, Ζερβός, Χριστάκης, Κούρτης, Λαουδίκος, Καραγιάννης, Δουλγερίδης, Ατσίδης
Αγωνίστηκαν και οι:
Χατζηνικήτας, Μικιού, Λάννακας, Σταθόπουλος

1ο Ενιαίο - «Πυθαγόρας» 2-0

Ανοιχτό παιχνίδι έγινε μεταξύ του 1ου Ενιαίου και του Κολλέγιου «Πυθαγόρας» με το 1ο Ενιαίο να φτάνει εύκολα στην νίκη με σκορ 2-0 και να έχει και χαμένο πέναλτι.

Φάσεις και γκολ

3' Ο Φράγκος εκτέλεσε το πέναλτι που κέρδισε ο ίδιος όμως απέτυχε να σκοράρει γιατί απέκρουσε ο Θαρρενός.
65' Με κοντινό πλασέ ο Καρπαθάκης ανοίγει το σκορ, 1-0.
69' Δυνατό σουτ του Νάκου και η μπάλα κατέληξε στα δίχτυα 2-0.

Το παιχνίδι σφύριξαν οι: Καμπούρης, Χατζηπέτρος, Μποσγονάς

Οι συνθέσεις των ομάδων:

1ο Ενιαίο (Παπαντωνίου):
Κουτούλης, Τσάνης, Χατζηπέτρος, Κιάρι, Παλασίδης, Μαχραμάς, Νάκας, Φράγκος, Θαλασσινός, Κυριακίδης, Καρπαθάκης
Συμμετείχαν και οι:
Αθανασίου, Δέτσης, Τσακμακίδης, Πηγιόπουλος, Πλίγκος, Διακάτης.
Πυθαγόρας (Μάγος Στ.):
Θαρρενός, Λαουδίκος Γ., Μανιάς, Πατσάης, Τριανταφύλλου, Τσακίρης, Δανέζης, Τριγενής, Λαουδίκος Χρ., Καλημέρης, Χατζηνικόλας.
Αγωνίστηκαν και οι:
Καουκάκης, Ανδρέου, Κυριαζής, Τσιρακάκης, Μαλανδρής, Παπακωνσταντίνου.

Διήμερο ποδοσφαιρικής δραστηριότητας



Τρία παιχνίδια θα διεξαχθούν σήμερα και δύο αύριο για τα πρωταθλήματα της Ε.Π.Σ.Δ.

Για την πρώτη κατηγορία, η Αναγέννηση Εμ. θα ταξιδέψει στην Τήλο, για τον εξ' αναβολής αγώνα της 7ης αγωνιστικής και θα αντιμετωπίσει την ομώνυμη ομάδα.

Από κει και πέρα οι υπόλοιπες αναμετρήσεις, αφορούν το πρωτάθλημα υποδομών, αλλά και το Παιδικό Κύπελλο.

Αναλυτικά το πρόγραμμα:

Σήμερα

Α΄ Κατηγορία

«Top-FM»

• **Τήλος (1μ.μ.)** Τήλος – Αναγέννηση Εμπ.
Διαιτητής: Κατσιδώνης
Βοηθοί: Γουλάρας – Λάμπρου
Παρατηρητής: Μορφωπός

Παιδικό Κύπελλο

«Κλιματιστικά Σταυρής Ο.Ε.»

• **Αγ. Απόστολοι (2:45μ.μ.)** Νίκη Ρ. – Ηλιος
Διαιτησία: Ορφανός – Τσουρούτης Γιατρός: Σιάννου

Πρωτάθλημα Υποδομών

• **Καλυθιές (9μ.μ.)** Ερμής – Διγενής
Διαιτησία: Κοντού – Κόκκινος
Γιατρός: Μιχαηλίδης

Πέμπτη

• **Αγ. Απόστολοι (2:45μ.μ.** Διαγόρας – Ιάλυσος
Διαιτησία: Κατταβενός – Αναστασοπούλου
Γιατρός: Κοσμάς
• **Κρεμαστή (2:45μ.μ.)** Φοίβος – Κλεάνθης
Διαιτησία: Φουκάρας – Κοντού
Γιατρός: Δημητραδιού.

ΜΠΑΣΚΕΤ - ΛΟΙΠΑ ΑΘΛΗΜΑΤΑ

ΝΤΟΠΕΣ ΠΡΟΕΔΡΟΥ

Ο Πρόεδρος Κώστας Κωσταρίδης επισκέφθηκε το «Βενετόκλειο» και μίλησε στους παίκτες του συλλόγου στη χθεσινή προπόνηση

Μετά από τις δέκα πρώτες αγωνιστικές στο πρωτάθλημα της Α2 Κατηγορίας ο Κολοσσός μετρά δύο ήττες με Δάφνη και Σπόρτιγκ, όμως παραμένει στην κορυφή.

Η επιστροφή στις νίκες αποτελεί αυτοσκοπό και η ευκαιρία δίνεται το Σάββατο στις 5:30 μ.μ. στο παιχνίδι με το Παλαιό Φάληρο στο Βενετόκλειο.

Αγωνιστικά

Χωρίς αγωνιστικά προβλήματα συνεχίστηκε και χθες το πρόγραμμα των προπονήσεων των «θαλασσί» με τον Γιώργο Ζευγώλη να τους καθοδηγεί εφαρμόζοντας το προπονητικό πρόγραμμα. Κατά τη διάρκεια της προπόνησης ο πρόεδρος της ΚΑΕ Κολοσσός Κώστας Κωσταρίδης επισκέφθηκε και μίλησε στους παίκτες αναφέροντας τα εξής: «Προχωράμε για την υλοποίηση του στόχου μας, αφού είμαστε μέσα σ' αυτόν, γι' αυτό από τη μεριά σας πρέπει να αποβάλετε το άγχος και να αποδώσετε βάσει των δυνατοτήτων σας». Ετσι έκλεισε η χθεσινή προπόνηση δίνοντας ραντεβού για σήμερα.

Σήμερα θα αποσταλεί η επιστολή διαμαρτυρίας του Κολοσσού προς τον υπουργό Γιώργο Ορφανό, ξεκινώντας έτσι την αντίρρησή του για την μη είσπραξη της ετήσιας επιχορήγησης.

Αδικη χαρακτηρίζουν την συμπεριφορά της πολιτείας, προς τον ροδίτικο σύλλογο, οι παράγοντες του διότι ενώ αγωνίζεται στο πρωτάθλημα της Α2 κατηγορίας εντούτοις το όνομα ΚΑΕ δεν επιτρέπει να συμμετέχει στην ετήσια επιχορήγηση. Ομως ο σύλλογος προχωράει σε θετικές προσπάθειες ώστε να μαζέψει όσο περισσότερο φίλαθλο κόσμο μπορεί για να συμπαρασταθεί στην ομάδα στην σημαντική προσπάθεια που κάνει για να πραγματοποιήσει την επιστροφή στην Α1 Κατηγορία.

Επίσκεψη στα δημοτικά σχολεία θα πραγματοποιήσουν οι παράγοντες, αλλά και οι παίκτες ώστε να ευωδοθεί αυτή η προσπάθεια, αλλά και ο κόσμος να αποτελέσει το δωδέκατο παίκτη.

ΒΟΛΕΪ

«3η για το φιλέ»

Για 3η αγωνιστική ημέρα συνεχίζεται το τοπικό πρωτάθλημα βόλευ. Τρεις αναμετρήσεις πετοσφαίρισης, δύο γυναικών - ένα αντρών, θα διεξαχθούν αυτό το διήμερο. Ρεπό θα έχει η ομάδα του Διαγόρα στο γυναικείο.

Οι αναμετρήσεις είναι:

ΑΝΔΡΩΝ
3η αγωνιστική
Σάββατο

• **Κω (9:00 μ.μ.)** Αθλοπαιδιών - Κλεάνθης

ΓΥΝΑΙΚΩΝ
3η αγωνιστική
Κυριακή

• **Βενετόκλειο (7:30 μ.μ.)** Φλόγα - Ηλιος
• **Κρεμαστή (8:00 μ.μ.)** Κλεάνθης - Σταυρός

ΕΚΛΟΓΕΣ ΣΤΟΝ ΣΥΛΛΟΓΟ Ερασιτεχνών Αλιέων Ιαλυσού

Την προσεχή Κυριακή στις 20:00 στο εντευκτήριο απέναντι από τον ΒΡΑΧΟ

Την εκλογοαπολογιστική του γενική συνέλευση θα πραγματοποιήσει την προσεχή Κυριακή 3 Δεκεμβρίου, στις 20:00, στο εντευκτήριο που βρίσκεται απέναντι από την γνωστή καφετέρια ΒΡΑΧΟΣ ο Σύλλογος Ερασιτεχνών Αλιέων Ιαλυσού «Ο ΑΓΙΟΣ ΝΙΚΟΛΑΟΣ».

Σχετική είναι η πρόσκληση που απευθύνει στα μέλη του η διοίκηση του δραστήριου συλλόγου:

ΠΡΟΣΚΛΗΣΗ

Το δ.σ. του Συλλόγου Ερασιτεχνών Αλιέων Ιαλυσού «Ο ΑΓΙΟΣ ΝΙΚΟΛΑΟΣ» καλεί όλα τα μέλη του σε γενική συνέλευση που θα πραγματοποιηθεί στο γραφείο του συλλόγου την Κυριακή 3 Δεκεμβρίου 2006, στις 20:00.

Τα κυριότερα θέματα της γ.σ. είναι τα εξής:

1) Απολογισμός του απερχόμενου Δ.Σ.
2) Αρχαιρεσίες για την εκλογή νέου Δ.Σ.
3) Συζήτηση για το μέλλον του συλλόγου.

Παρακαλούνται όλα τα μέλη του συλλόγου να παραβρίσκονται στην τόσο σημαντική για το μέλλον του συλλόγου συνέλευση, καταθέτοντας τις δικές τους εποικοδομητικές προτάσεις.

ΕΚ ΤΟΥ ΔΙΟΙΚΗΤΙΚΟΥ ΣΥΜΒΟΥΛΙΟΥ

ΕΞΕΡΕΥΝΗΤΙΚΗ ΛΕΣΧΗ 4Χ4 ΡΟΔΟΥ

Την Κυριακή 26 Νοεμβρίου λίγο έξω από την πόλη της Ρόδου στην περιοχή Κοσκινού ολοκληρώθηκε με επιτυχία ο 2ος αγώνας επάθλου 4x4 Trial Δωδεκανήσου διοργανωμένος από την εξερευνητική λέσχη 4x4 Ρόδου, δημιουργώντας ταυτόχρονα νέα δεδομένα στο χώρο των αγώνων αυτού του είδους.

Ο αγώνας διεξήχθη σε ιδιόκτητο χώρο, όπου τα μέλη της λέσχης σύσσωμα, και με μεγάλο ενθουσιασμό κατάφεραν να δημιουργήσουν μια ειδικευμένη πίστα 4x4 Trial υψηλών απαιτήσεων τόσο σε επίπεδο οδηγικής δεξιοτεχνίας όσο και σε επίπεδο εξέλιξης των συμμετεχόντων οχημάτων.

Στην διοργάνωση υπήρχαν 24 συμμετοχές, που διαχωρίζονταν στις εξής κατηγορίες:

3 συμμετοχές στην Ν (άτυπη κατηγορία για οχήματα 4x4 χωρίς καμία τροποποίηση)

8 συμμετοχές στην Κ1 (επίσημη κατηγορία οχημάτων 4x4 με περιορισμένες βελτιώσεις)

13 συμμετοχες στην Κ2 (επίσημη κατηγορία για οχήματα 4x4 με απεριόριστες βελτιώσεις.

Τον αγώνα αποτελούσαν 6 επιμήκεις διάδρομοι με πολλαπλά εμπόδια στο εσωτερικό τους. Ειδικότερα, ο πρώτος διάδρομος ήταν της κατηγορίας Ν και περιελάμβανε κατηφόρα μέτριας κλίσης, γούβα με λάσπη μεγάλης κλίσης.

Ο δεύτερος διάδρομος ανήκει στην κατηγορία Ν και Κ1 και είχε κατηφόρα μεγάλης κλίσης με λάσπη στο τέλος της, ανηφόρα μεγάλης κλίσης και εγκάρσιο χαντάκι μετρίου βάθους.

Στον τρίτο διάδρομο των Ν - Κ1 -Κ2 υπήρχαν επιμήκεις γούβες εκατέρωθεν, όπως και δεξιές και αριστερές πλάγιες κλίσεις.

Τον τέταρτο διάδρομο των Κ1 - Κ2 αποτελούσαν 6 οριζόντια λάστιχα χωματουργικών μηχανημάτων, δεξιές και αριστερές γούβες μεγάλου βάθους, εγκάρσια χαντάκια σχήματος W και μεγάλοι κορμοί στην ίδια διάταξη.

Ο πέμπτος διάδρομος των Κ1 - Κ2 αποτελούσε ουσιαστικά το ξεκαθάρισμα λογαριασμών για την Κ1. Υπήρχαν σε αυτόν 3 εγκάρσια χαντάκια μεγάλου βάθους ανηφόρα - κατηφόρα μεγάλης κλίσης, βούρκος 1 μέτρου, στο τελείωμα του οποίου υπήρχαν 4 λάστιχα χωματουργικών μηχανημάτων σε κάθετη διάταξη, μικρή ανηφόρα και αμέσως μετά αριστερή μεγάλη κλίση. Ο βούρκος αυτός ήταν ανυπέρβλητος για όλα τα οχήματα με εξαίρεση το SAMURAI του Λευτέρη Αναστάχα που νίκησε το «τέρας » με την πέμπτη προσπάθεια εκτός ανταγωνισμού.

Το ξεκαθάρισμά λογαριασμών για την Κ2 έγινε στον έκτο διάδρομο που ήταν αποκλειστικός για αυτήν την κατηγορία. Σε αυτόν υπήρχαν, μεγάλα χωματουργικά λάστιχα τοποθετημένα σε οριζόντια διάταξη κατά μήκος της διαδρομής απότομη κατηφόρα, λάσπη τύπου κινούμενης άμμου, ανηφόρα , κατηφόρα μεγάλης κλίσης, μεγάλοι κορμοί σε διάταξη W. Ο μοναδικός και πρώτος νικητής της κατηγορίας που πέρασε όλο τον διάδρομο ήταν ο Μιχάλης Αγγέλου με LAND ROVER 90. Συγχαρητήρια βέβαια αξίζουν όλοι οι οδηγοί της διοργάνωσης, για το μνημειώδες πείσμα τους να υπερνικήσουν τα εμπόδια. Τα εμπόδια αυτά στην κυριολεξία δημιουργούσαν τεράστια αγωνία τόσο στους οδηγούς όσο και στους θεατές. Ακόμη και οι πιο έμπειροι οδηγοί της Κ2 εντυπωσιάστηκαν από το επίπεδο δυσκολίας των διαδρόμων αλλά και από την διάταξη των εμποδίων. Αποτέλεσμα βέβαια αυτού του σχεδιασμού της πίστας ήταν να ικανοποιηθούν όλοι οι συμμετέχοντες προσφέροντας ταυτόχρονα άφθονο θέαμα στους φίλους του αθλήματος. Τα αποτελέσματα του αγώνα έχουν ως εξής.

(ΒΛΕΠΕ ΠΙΝΑΚΑ)

Η ΕΞΕΡΕΥΝΗΤΙΚΗ ΛΕΣΧΗ 4Χ4 ΡΟΔΟΥ ευχαριστεί θερμά την οικογένεια Μωραίτη για την παραχώρηση του χώρου, την 95 ΑΔΤΕ, την Πυροσβεστική υπηρεσία Ρόδου, τους Εθελοντές Σαμαρείτες του Ελληνικού Ερυθρού Σταυρού, τους χορηγούς, όπως επίσης και όλους τους φίλους των 4x4 που τίμησαν την διοργάνωση με την παρουσία τους.



a/a	ΑΡΙΘΜΟΣ	ΟΝΟΜΑ	ΑΥΤΟΚΙΝΗΤΟ	ΠΕΡΙΟΧΗ	ΚΑΤΗΓΟΡΙΑ	ΒΑΘΜ.
1	3	ΣΑΒΒΕΝΑΣ ΓΙΩΡΓΟΣ	DAIHATSU FEROZA	ΡΟΔΟ	NORMAL	1200
2	1	ΠΑΝΤΕΛΑΡΑΣ ΠΕΤΡΟΣ	LADA NIVA	ΡΟΔΟ	NORMAL	2110
3	2	ΚΑΠΠΑΣ ΑΝΤΩΝΗΣ	SUZUKI SAMURAI	ΡΟΔΟ	NORMAL	2820
1	9	ΑΝΑΣΤΑΧΑΣ ΛΕΥΤΕΡΗΣ	SUZUKI SAMURAI	ΡΟΔΟ	Κ1	1020
2	6	ΠΑΠΑΙΩΑΝΝΟΥ ΒΑΣΙΛΗΣ	SUZUKI JIMNY	ΚΩ	Κ1	1060
3	10	ΠΟΝΗΡΗΣ ΜΙΧΑΛΗΣ	SUZUKI JIMNY	ΡΟΔΟ	Κ1	1130
4	8	ΣΙΔΕΡΗΣ ΜΑΝΘΟΣ	SUZUKI SAMURAI	ΚΩ	Κ1	1140
5	25	ΣΑΚΕΛΛΑΡΗΣ ΠΑΝΑΓΙΩΤΗΣ	SUZUKI JIMNY	ΡΟΔΟ	Κ1	1150
6	7	ΧΕΛΜΗΣ ΓΑΒΡΙΗΛ	SUZUKI SAMURAI	ΡΟΔΟ	Κ1	1160
7	5	ΠΑΣΠΑΡΑΣ ΒΑΣΙΛΗΣ	SUZUKI VITARA	ΚΩ	Κ1	2060
8	13	ΤΣΕΣΜΑΝΤΖΗΣ ΜΑΡΚΟΣ	SUZUKI SAMURAI	ΡΟΔΟ	Κ1	2140
1	19	ΑΓΓΕΛΟΥ ΜΙΧΑΛΗΣ	LAND ROVER 90	ΡΟΔΟ	Κ2	1100
2	18	ΦΤΑΚΛΑΣ ΜΑΝΩΛΗΣ	SUZUKI SAMURAI	ΡΟΔΟ	Κ2	2020
3	15	ΜΙΧΑΛΑΣ ΜΙΧΑΛΗΣ	LAND ROVER 90	ΚΩ	Κ2	2100
4	12	ΠΑΤΤΑΣ ΣΤΕΡΓΟΣ	SUZUKI SAMURAI	ΡΟΔΟ	Κ2	2140
5	22	ΤΣΑΓΚΑΡΑΚΗΣ ΠΑΝΑΓΙΩΤΗΣ	ISUZU TROOPER	ΡΟΔΟ	Κ2	2170
6	20	ΧΟΥΛΗΣ ΠΑΝΤΑΖΗΣ	KIA SPORTAGE	ΡΟΔΟ	Κ2	2210
7	14	ΦΩΤΑΡΑ ΜΑΡΙΑ	ISUZU TROOPER	ΡΟΔΟ	Κ2	2580
8	11	ΜΩΡΑΪΤΗ ΜΙΧΑΛΗΣ	ISUZU TROOPER	ΡΟΔΟ	Κ2	2600
9	23	ΤΣΟΥΡΟΥΝΑΚΗΣ ΑΝΤΩΝΗΣ	SUZUKI SAMURAI	ΡΟΔΟ	Κ2	3080
10	17	ΜΩΡΑΙΤΗΣ ΑΝΤΩΝΗΣ	ISUZU TROOPER	ΡΟΔΟ	Κ2	3100
11	16	ΧΟΥΛΗΣ ΒΑΣΙΛΗΣ	KIA SPORTAGE	ΡΟΔΟ	Κ2	4030
12	24	ΣΑΜΠΑΝΗΣ ΓΙΩΡΓΟΣ	SUZUKI SAMURAI	ΡΟΔΟ	Κ2	5350
13	21	ΧΑΝΤΖΗΜΑΝΩΛΗΣ ΓΙΩΡΓΟΣ	SUZUKI SAMURAI	ΡΟΔΟ	Κ2	6000



Εικαστική «Μήτις» με άρωμα... γυναίκας

• Ο ΟΠΑΔ, συνεχίζοντας τη δυναμική του πορεία σε πολιτιστικές εκδηλώσεις σε όλη τη Δωδεκάνησο, κλείνει τη δραστηριότητα της χρονιάς 2006, με την εικαστική έκθεση «Μήτις». Στο Κατάλυμα της Γαλλίας «την καλλιτεχνική φωλιά» του Οργανισμού-, η Ειρήνη Βαζούκου (κατασκευές-ζωγραφική), η Maud Guterstam (ζωγραφική) και η Ιωάννα Χατζηδιάκου (φωτογραφία), παρουσιάζουν τις πιο πρόσφατες δημιουργίες τους. Επιμελήτρια της έκθεσης, η συντάκτρια της στήλης Πόλυ Χατζημάρκου. Στο κείμενο του καταλόγου, ανάμεσα σε άλλα, αναφέρει: Μακρόκοσμος, Μικρόκοσμος και Ανθρωπος. Αυτός είναι ο εικαστικός κόσμος των τριών γυναικών καλλιτεχνών που συμμετέχουν στην έκθεση «Μήτις». Βάζοντας τα δικά τους θεμέλια στην αρχιτεκτονική του χρόνου, η Βαζούκου τον εξαϋλώνει, η Guterstam τον ανασκευάζει και η Χατζηδιάκου τον βάζει να συμπλέει. Η συναρμολόγηση των στιγμών επιχειρείται συχνά με δυσδιάκριτα όρια μεταξύ παρελθόντος και παρόντος, αφού όλα ανασκαλίζονται και ανατρέπονται μέσα από τη ζωγραφική, τις κατασκευές-εγκατάσταση και τη φωτογραφία. Άλλωστε, η σχέση χρόνου και τέχνης δεν ήταν ποτέ γραμμική (linear) Πότε αλήθεια παίρνει το σώμα τα πνία και πότε η ψυχή; Ποιος αλήθεια δεν έχει αναρωτηθεί «μετά το θάνατο, τι;» ή «πριν τη γέννηση, τι;». Γέννηση και θάνατος και ίσως μια αναγέννηση. Μια επαναφορά. Ο φόβος της απώλειας, το άγχος της θνητής μας ιδιότητας και το συναίσθημα-πόθος για αιωνιότητα. Δύσκολο και αναπάντητο το πεδίο της νέας εικαστικής στροφής της Βαζούκου. Η δημιουργός πλέκει και πλάθει και απλώνει χρώμα στους προβληματισμούς της. Και το αποτέλεσμα δεν είναι, φυσικά, απαντήσεις (δε νομίζω άλλωστε ότι την ενδιαφέρει αυτό), αλλά ενδιαφέρουσες εικαστικές αναζητήσεις που φορτίζονται με συναίσθημα και αγωνία. Κάθε τέλος επωάζει μια αρχή. Οι κώδικές στα έργα της Guterstam είναι διφορούμενοι. Η τρυφερότητα και η ποιητικότητα σπαρμένη ανάμεσα σε λέξεις και φράσεις χαραγμένες: ένα αλλιώτικο, αχνό γκράφιτι που «τραυματίζει» την πρεμία. Επιβλητικά κάποτε φλούο- χρώματα που γίνονται μικρές κραυγές και, αλλού, μια ρευστότητα στην πινελιά από την οποία αναδύονται κρυφές παραστάσεις ονειρικότητας. Τα γοβάκια (μιας αλλιώτικης Σταχτοπούτας) ή τα φρούτα (παρμένα από το καλαθάκι μιας παρόμοιας πρωΐδας των παιδικών μας χρόνων), αντικείμενα απλά και συνήθη, συχνά περιφρονημένα, απομονώνονται και οικειοποιούνται. Καταφέρνουν όμως, με την χαρακτηριστική γραφή της ζωγράφου, να ανασκευαστούν (reframing) σε μυθικούς ήρωες πάνω στον καμβά. Άνθρωποι μιας άλλης εποχής ποζάρουν για μια αναμνηστική φωτογραφία σε διαφορετικό χωροχρόνο. Παρουσίες που μετατρέπονται σε φορείς μνήμης, με τη μυθοπλαστική αδεία της Χατζηδιάκου. Ψηφιακά επεξεργασμένοι, συμπλέουν με ένα δεύτερο χρόνο, πιο πρόσφατο. Εγκαθίστανται σε ετερόκλητα περιβάλλοντα, χώρους στους οποίους τείνουν να αφομοιωθούν χρονολογικά. Στοιχεία όπως η ενδυμασία και το στήσιμο μπροστά από τη φωτογραφική μηχανή μαρτυρούν τη διαφορετικότητά τους. Τελικά θα ταιριάξουν. Πόσο επίπλαστοι και υβριδικοί μοιάζουν. Η φωτογράφος φωτίζει τους δεσμούς ανάμεσα στο τώρα και το πριν, συμπυκνώνει το χρόνο σε ένα μόνιμο παρόν, έστω και ψευδαισθησιακά, έστω και με μια διάθεση κωμική. *ΕΓΚΑΙΝΙΑ: Σάββατο 8 Δεκεμβρίου, ώρα 19.30. ΤΟΠΟΣ: Κατάλυμα της Γαλλίας, Οδός Ιπποτών, Μεσαιωνική Πόλη Ρόδου. ΔΙΑΡΚΕΙΑ: 8-23 Δεκεμβρίου 2006. ΩΡΕΣ ΛΕΙΤΟΥΡΓΙΑΣ: καθημερινά 10.00-13.00 & 17.00-19.00 Οργάνωση: ΟΠΑΔ. Επιμέλεια: Πόλυ Χατζημάρκου Πληροφορίες: 22410-43036, opad@nad.gr, www.opanad.gr.*

Η ιστοσελίδα του Μουσείου Νεοελληνικής Τέχνης

• Το Μουσείο Νεοελληνικής Τέχνης του Δήμου Ροδίων είναι γνωστό για τις συλλογές και τη δράση του στο χώρο του πολιτισμού και των τεχνών. Οι εξαιρετικής αντιπροσωπευτικότητας και ποιότητας συλλογές του καλύπτουν ολόκληρο το φάσμα καλλιτεχνών, τάσεων, εποχών της ελληνικής τέχνης του 20ού αιώνα, από τον Κ. Παρθένη, τον Φ. Κόντογλου, τον Θεόφιλο, τον Γ. Μπουζιάνη, Γ. Τσαρούχη, Σπ. Βασιλείου, Ν. Εγγονόπουλο, Γ. Σπυρόπουλο κ.ά μέχρι τους καλλιτέχνες που καθιερώθηκαν στα τελευταία χρόνια. Πολλά από τα άνω των 1.000 έργα συνολικά είναι τα ομολογουμένως σημαντικότερα των δημιουργών τους. Το Μουσείο «εγκαινιάζει» τις μέρες αυτές την δική του σελίδα στο Διαδίκτυο. Η παρουσία των μουσείων στο Διαδίκτυο αυξάνεται συνεχώς. Συνηθέστερα, οι κόμβοι αυτοί ακολουθούν ως μοντέλο τα πληροφοριακά έντυπα χρησιμοποιώντας έτσι το Internet απλά ως τρόπο προβολής. Το Μουσείο Νεοελληνικής Τέχνης στόχευσε η ιστοσελίδα του να αποτελέσει, πέρα από μέσο πληροφόρησης, εργαλείο πολιτιστικής και εκπαιδευτικής διάχυσης. Η ηλεκτρονική της διεύθυνση είναι **www.mgamuseum.gr** (modern greek art museum). Με ξεκάθαρη δομή, σαφείς υποκατηγορίες, δυνατότητα για απλή και σύνθετη αναζήτηση ο διαδικτυακός τόπος του Μουσείου θα χαρακτηριζόταν, αναμφίβολα, φιλικός προς τον χρήστη, εύχρηστος και άμεσος. Ωστόσο, πέρα από αυτά τα στοιχεία, υπάρχει ένας διακριτικός ακαδημαϊκός τόνος που μάλλον θα ικανοποιήσει τους πιο απαιτητικούς χρήστες και φίλους της Τέχνης. Στα «συν» της ιστοσελίδας υπολογίζεται η προβολή σημαντικού μέρους της συλλογής του Μουσείου, κάτι που σπάνια συναντούμε στις σελίδες αντίστοιχων φορέων από την υπόλοιπη Ελλάδα. Σημαντική είναι επίσης, η συμβολή του δικτυακού τόπου εκπαιδευτικά, αφού θα δίνεται η δυνατότητα στα απομονωμένα σχολεία της Δωδεκανήσου για πρόσβαση στις συλλογές του Μουσείου. Μελλοντικά, η υποκατηγορία των εκπαιδευτικών προγραμμάτων θα αποκτήσει διαδραστικό χαρακτήρα που θα «επεκτείνει» επιλεγμένα έργα κάνοντας χρήση των ιδιαίτερων δυνατοτήτων της τεχνολογίας. Η λειτουργικότητα, ο πλούτος πληροφοριών και το άρτιο αισθητικό αποτέλεσμα που αναδεικνύει τόσο την ποιότητα των έργων όσο και τη μοναδικότητα του Μουσείου, πέρα από τα χαρακτηριστικά του δικτυακού του τόπου αποτελούν και το προσωπικό αποτύπωμα του Μουσείο στον χώρο του πολιτισμού, της τέχνης και εκπαίδευσης. Η κατασκευή της ιστοσελίδας έγινε από την Primal Consulting.

ΣΗΜ: Βέβαια, όλη αυτή η δουλειά παρουσιάστηκε μόνον μετά τις εκλογές, οπότε τόσο ο απερχόμενος Δήμαρχος κ. Γ. Γιαννόπουλος όσο και η απερχόμενη πρόεδρος του Μουσείου κ. Μ. Μπόνη αναγκάστηκαν να την παρουσιάσουν κάπως... αργά. Ελπίζουμε ο νέος Δήμαρχος Ροδίων κ. Χ. Χατζηευθυμίου, να κάνει καλύτερες επιλογές και κυρίως να προσέξει δύο πολύ βασικά σημεία: α) Να διορίσει καλλιτεχνικό διευθυντή (κάποιον που να είναι επαγγελματίας και να έχει γνώσεις περί εικαστικών τεχνών) και β) Να ξαναζωντανέψει τους εκθεσιακούς χώρους και να τους αναβαθμίσει σχεδιάζοντας και προωθώντας δράσεις με επιμορφωτικό και καλλιτεχνικό χαρκατήρα. Μην ξεχνάτε ότι οι χώροι όπως π.χ. το Συσσίτιο και το Νεστορίδειο, έχουν μετατραπεί σε... «μαυσωλεία» της τέχνης!!! Ασε που πήξαμε στα «σπίτια» κάθε είδους: Σπίτι της χαρακτικής, της γελοιογραφίας κ.ο.κ. Πότε θα καταλάβουν κάποιοι ότι η ίδια η Τέχνη έχει «ξεσπιτωθεί» από αυτόν εδώ τον τόπο;

News - News

• Δύο ελληνικές υποψηφιότητες για τα βραβεία Αντερσεν 2008: Βούλα Μάστορη για τη συγγραφή και Βασίλης Παπατσαρούχας για την εικονογράφηση. Τα αποτελέσματα θα ανακοινωθούν τον Απρίλιο του 2008, στην έκθεση παιδικού βιβλίου της Μπολόνια.

• Το «Cube» είναι ένα νέο βιβλιοπωλείο που εξειδικεύεται στην επιστημονική φαντασία και γενικότερα σε όσα υπάγονται στην κατηγορία «μυστήριο - ανεξήγητο» (Εμμανουήλ Μπενάκη 32).

• Την ίδρυση λεσχών ανάγνωσης προωθεί το Εθνικό Κέντρο Βιβλίου. Τυπώθηκαν 200.000 φυλλάδια με οδηγίες για τη σύσταση μιας τέτοιας ομάδας. Πέραν αυτού του κόστους το μόνο που θα αναλαμβάνει το ΕΚΕΒΙ είναι οι μετακινήσεις κάποιων συγγραφέων προς την περιφέρεια για την εμψύχωση του εγχειρήματος. Info: **www.ekebi.gr.**

• Δεν έχει ανακοινωθεί ακόμη η σύνθεση της επιτροπής για τα Κρατικά Βραβεία Λογοτεχνίας. Φημολογείται ότι υπάρχουν δύο λίστες, μία από το γραφείο υπουργού και μία από τον γενικό γραμματέα. Κοινός τόπος το όνομα του κριτικού Αλέξη Ζήρα - πιθανότατα ερήμην του. Λέγεται πάντως ότι ο κ. Κ. Ζαχόπουλος αναζητεί τους ανθρώπους του στη δεξαμενή της Εθνικής Εταιρείας Λογοτεχνών.

Διάφορα

• Μέχρι τις 15 Δεκεμβρίου 2006 θα συνεχιστούν οι παραστάσεις της ξεκαρδιστικής κωμωδίας του Rick Abbot «Η παράσταση συνεχίζεται» από το ΔΗ.ΠΕ.ΘΕ (στο φουαγιέ του Εθνικού Θεάτρου Ρόδου). Οι παραστάσεις δίνονται κάθε Τετάρτη έως και Κυριακή στις 9:00μ.μ. Λόγω του περιορισμένου αριθμού θέσεων, μπορείτε να τηλεφωνείτε στα τηλέφωνα του θεάτρου για κρατήσεις: 22410 30668, 36710 καθημερινές κατά τις ώρες 10:00π.μ.-14:00 και τις ημέρες των παραστάσεων 19:00-21:00.

• Εως και τις 26 Ιανουαρίου 2007 θα είναι ανοικτή η ομαδική έκθεση του Συλλόγου Εικαστικών Δωδεκανήσου, στο Μουσείο Νεοελληνικής Τέχνης Ρόδου (Παλιά Πόλη). *Ωρες λειτουργίας: Τρίτη – Σάββατο 08.00-14.00. Κυριακή και Δευτέρα κλειστά.*

Παράλληλα, πραγματοποιήθηκε στη Λέσχη του ΟΤΕ τακτική γενική συνέλευση των μελών του Συλλόγου, με θέματα ημερήσιας διάταξης: Εγκριση οικονομικού απολογισμού του απερχόμενου Δ.Σ. και Διενέργεια αρχαιρεσιών για την εκλογή νέου Διοικητικού Συμβουλίου. Η γενική συνέλευση ενέκρινε ομοφώνως τον διοικητικό και οικονομικό απολογισμό της, υπό την προεδρία του καθηγητή μαθηματικών κ. Ιωάννη Βολονάκη. Στη συνέχεια διενεργήθηκαν αρχαιρεσίες, από τις οποίες προέκυψε το νέο Δ.Σ. το οποίο συνεδρίασε και συγκροτήθηκε σε σώμα ως εξής:

Πρόεδρος: Ατσάς Σπυρίδων, Αντιπρόεδρος: Ντόκου Πέγκυ, Γεν. Γραμματέας: Γραψίδη Βικτώρια, Γραμματέας: Διακονικόλα Μαρία, Ταμίας: Στεργενάκη Σταματία, Βοηθός Ταμίας: Χαρτοφύλλη Ελένη, Σύμβουλος: Βασιλείου Δημήτριος, Αναπληρωματικό Μέλος: Μαστρομιχάλη Τσαμπίκα, Αν/κό Μέλος: Δημοπούλου Ελευθερία, Εξελεγκτική Επιτροπή: Καψής Σταύρος, Εξελ. Επιτροπή: Μπιλιά Μαρία, Εξελ. Επιτροπή: Αντωνάκη Τσαμπίκα.

• Στο πλαίσιο της συνεργασίας του Παιδαγωγικού τμήματος του Πανεπιστήμιου του Αιγαίου και του μαθήματος «Κινηματογράφος – Ιστορία - Πολιτική - Εκπαίδευση», με την συνεργασία της κινηματογραφικής εταιρείας Ρόδου Θέαση, προβάλλεται σήμερα στις 6 το απόγευμα, στο Δημοτικό Θέατρο, η ταινία του Στίβεν Γκίλενχααλ «Υδάτινη Χώρα». Η Είσοδος θα είναι ελεύθερη.

• Η κινηματογραφική εταιρία Ρόδου «Θέαση» θα προβάλλει την Παρασκευή 1η Δεκεμβρίου, στο δημοτικό κινηματογράφο στις 9,30 το βράδυ την ταινία του Φράνσις Φορντ Κόπολλα «Η συνομιλία».

• Συνεχίζονται τα εκπαιδευτικά προγράμματα της 4ης Εφορείας Βυζαντινών Αρχαιοτήτων, τα οποία θα διεξάγονται στον Ξενώνα της Αγίας Αικατερίνης στην οδό Θησέως και Εβραίων μαρτύρων στη μεσαιωνική πόλη της Ρόδου. Για την συμμετοχή των σχολικών τάξεων στα εκπαιδευτικά προγράμματα, τα οποία θα διεξάγονται κάθε Τρίτη και Πέμπτη επικοινωνήστε στο τηλ. 22410-30960.

• Στα «γιορτινά της θα ντυθεί» η Ροδιακή Έπαυλη από τις 9 έως και τις 17 Δεκεμβρίου, φιλοξενώντας συνολικά 42 φορείς με ποικίλες δραστηριότητες και ψυχαγωγώντας μικρούς και μεγάλους στη γλυκιά περίοδο αναμονής των εορτών. Ο κήπος θα στολιστεί ανάλογα, με χριστουγεννιάτικο διάκοσμο, οδηγώντας στη Φάτνη του Δήμου Ροδίων (στο κάτω επίπεδο του κήπου), ενώ τα Bazaar, στα οποία θα συμμετάσχουν συνολικά 27 φορείς, θα λειτουργούν Δευτέρα –Παρασκευή 16:00 – 20:00 και Σάββατο-Κυριακή 10:00 - 20:00, δίνοντας ανθρώπινη πνοή και ζωντάνια τις περισσότερες ώρες στον χώρο. Οι Σύλλογοι και οι φορείς που συμμετέχουν θα παρουσιάσουν κάθε λογής προϊόντα (παραδοσιακά ή/και χειροποίητα γλυκά, φαγητά, ποτά, ψωμί, χριστουγεννιάτικα στολίδια, κεριά, fox bijoux, κεντήματα, πλεκτά, πήλινα σκεύη, αγαλματίδια, ημερολόγια, κούπες, κάρτες, είδη δώρων, γούρια, διακοσμητικά, προϊόντα βιολογικής παραγωγής, μπαχαρικά). Ταυτόχρονα, καθ' όλο το διάστημα από τις 9 έως και τις 17 Δεκεμβρίου ο κήπος αλλά και το εσωτερικό της Ροδιακής Έπαυλης θα σφύζει από ποικίλες πολιτιστικές εκδηλώσεις, με χαρακτηριστικό το Χριστουγεννιάτικο στοιχείο.

• Το έθιμο των λουκουμάδων γιορτάζει σήμερα στις 6.30μ.μ. το Σώμα Ελληνικού Οδηγισμού - Τοπικό Τμήμα Ρόδου, στο κτίριο της ΑΣΤΕΡ, Δημοκρατίας 2, στα «Πλατανάκια». Θα υπάρχει ζωντανή μουσική και μπαζάρ παραδοσιακών σπιτικών γλυκών ενώ θα προσφερθούν, εκτός από τους λουκουμάδες, νόστιμα αλμυρά, γλυκά και ζεστός καφές. Τα έσοδα από την εκδήλωση προορίζονται για την υλοποίηση του επόμενου στόχου του Τοπικού Τμήματος Ρόδου, που είναι η δημιουργία μόνιμου Οδηγικού κατασκηνωτικού χώρου στο Γεννάδι, όπου θα κατασκηνώνουν παιδιά ηλικίας 5 έως 18 χρονών, από όλη την Ελλάδα, σε οικόπεδο που δωρίσθηκε στο Σ.Ε.Ο.

ΕΛΛΗΝΙΚΗ ΔΗΜΟΚΡΑΤΙΑ
ΥΠΟΥΡΓΕΙΟ ΥΓΕΙΑΣ ΚΑΙ ΚΟΙΝ. ΑΛΛΗΛ/ΗΣ
Β' Δ.Υ.Πε. Ν. ΑΙΓΑΙΟΥ
Θ.Χ.Π.ΠΑΙΔΩΝ ΡΟΔΟΥ «Ο ΑΓΙΟΣ ΑΝΔΡΕΑΣ»
ΒΑΡΗ ΠΑΡΑΔΕΙΣΙΟΥ – ΡΟΔΟΣ

ΠΡΟΣΚΛΗΣΗ

Το Δ.Σ., οι εργαζόμενοι, τα παιδιά και ο Σύλλογος Γονέων και Κηδεμόνων του Θ.Χ.Π.Π. Ρόδου «Ο Αγιος Ανδρέας» Προσκαλούν το Ροδιακό λαό
στον ετήσιο εορτασμό του Αγίου Ανδρέα στις εγκαταστάσεις του θεραπευτηρίου μας
στις 30 Νοεμβρίου 2006
Θα τελεσθεί Θεία Λειτουργία στο Ιερό Ναΐδριο του «Αγίου Ανδρέα» στις 09.00 π.μ. ιερουργούντος του Σεβασμιοτάτου Μητροπολίτου Ρόδου κ.κ. Κυρίλλου
Την παραμονή και ώρα 4.30 μ.μ., θα τελεσθεί Πανηγυρικός Εσπερινός.

Εκ μέρους του Δ.Σ.
Ο ΠΡΟΕΔΡΟΣ
ΑΝΤΩΝΙΟΣ ΑΡΦΑΡΑΣ

ΣΩΜΑ ΕΛΛΗΝΙΚΟΥ ΟΔΗΓΙΣΜΟΥ

ΠΡΟΣΚΛΗΣΗ

Τη Τετάρτη 29 Νοεμβρίου 2006, παραμονή του Αγ. Ανδρέα στις 6.30 το απόγευμα στην Ανωτέρα Σχολή Τουριστικών Επαγγελμάτων Ρόδου (Δημοκρατίας 2), ελάτε να περάσουμε ένα ευχάριστο οδηγικό απόγευμα με τους παραδοσιακούς λουκουμάδες, ζωντανή μουσική, χορό και παιχνίδι.

Οπως κάθε χρόνο, θα ακολουθήσει η εορταγορά Παραδοσιακών σπιτικών γλυκών, με την φροντίδα της Ομάδας Συνεργασίας Παλαιών Οδηγών.
Σας περιμένουμε και σας ευχαριστούμε.
Το Τοπικό Συμβούλιο Σ.Ε.Ο. Ρόδου

Είσοδος
20 Ευρώ

ΔΕΝ ΕΟΡΤΑΖΕΙ

Ο κ. Ανδρέας ΚΟΥΝΤΟΥΖΟΓΛΟΥ δεν θα δεχθεί επισκέψεις για την ονομαστική του εορτή

ΕΛΛΗΝΙΚΗ ΔΗΜΟΚΡΑΤΙΑ
ΝΟΜΟΣ ΔΩΔΕΚΑΝΗΣΟΥ
ΔΗΜΟΤΙΚΗ ΕΠΙΧΕΙΡΗΣΗ
ΥΔΡΕΥΣΗΣ – ΑΠΟΧΕΤΕΥΣΗΣ
ΙΑΛΥΣΟΥ

ΠΕΡΙΛΗΨΗ ΔΙΑΚΗΡΥΞΗΣ

Ο Πρόεδρος της Δημοτικής Επιχείρησης Υδρευσης Αποχέτευσης Ιαλυσού, προκηρύσσει ανοικτό διαγωνισμό για την προμήθεια **«Ενός (1) επιβατικού τετρακίνητου αυτοκινήτου (4 WD)"** με κριτήριο την ΤΕΧΝΟΟΙΚΟΝΟΜΙΚΑ ΣΥΜΦΕΡΟΤΕΡΗ ΠΡΟΣΦΟΡΑ.
Ο Ενδεικτικός προϋπολογισμός της προμήθειας ανέρχεται στο ποσό των 27.000€ + 6.000€ (Φ.Π.Α. + Απρόβλεπτα)= 33.000€.
Η πίστωση του έργου προέρχεται από Ι.Π. της Επιχείρησης με διατιθέμενη πίστωση 35.000€ για το 2006 με Φ.Π.Α. και απρόβλεπτα.
Ο διαγωνισμός θα διεξαχθεί στις 29 του μηνός Δεκεμβρίου του έτους 2006 και ημέρα Παρασκευή στα γραφεία των Τεχνικών Υπηρεσιών της Επιχείρησης με ώρα έναρξης 11.00 π.μ. και ώρα λήξης 11.30 π.μ.
Στο διαγωνισμό γίνονται δεκτοί Ελληνες ή Αλλοδαποί αναγνωρισμένοι προμηθευτές του δημοπρατούμενου αντικειμένου, εγγεγραμμένοι εις το οικείο επιμελητήριο ή επαγγελματική οργάνωση ή αναγνωρισμένοι αντιπρόσωποι εγγεγραμμένοι εις τα οικεία επιμελητήρια.
Η εγγύηση συμμετοχής στο διαγωνισμό ορίζεται σε ποσοστό 5% επί του προϋπολογισμού της προμήθειας δηλαδή σε 1.650 ευρώ.
Περισσότερες πληροφορίες και τεύχη διαγωνισμού θα δίνονται κατά τις εργάσιμες ημέρες και ώρες στα γραφεία των τεχνικών υπηρεσιών της Δ.Ε.Υ.Α.Ι. και στο τηλέφωνο 22410-98480.

Ο Πρόεδρος
Δ.Ε.Υ.Α. ΙΑΛΥΣΟΥ
ΣΤΕΡΓΟΣ ΣΤΑΓΚΑΣ



ΠΩΣ ΘΑ ΥΠΟΛΟΓΙΖΕΤΑΙ ΣΕ ΜΙΣΘΟΥΣ ΚΑΙ ΣΥΝΤΑΞΕΙΣ ΑΠΟ ΤΟΝ ΙΑΝΟΥΑΡΙΟ 2007

ΜΕ ΤΗ ΝΕΑ ΚΛΙΜΑΚΑ Η ΠΑΡΑΚΡΑΤΗΣΗ ΦΟΡΟΥ ΕΙΣΟΔΗΜΑΤΟΣ

Αμεσα θα γίνουν αντιληπτές οι μειώσεις φόρου που επέρχονται στην κλίμακα φορολογίας εισοδήματος, την οποία ανακοίνωσαν την περασμένη Πέμπτη ο υπουργός και ο υφυπουργός Οικονομικών Γ. Αλογοσκούφης και Α. Μπέζας, λόγω της παρακράτησης φόρου από μισθούς και συντάξεις που θα διενεργείται από την 1η Ιανουαρίου 2007.

Με την επικείμενη (εκτός απροόπτου την ερχόμενη εβδομάδα) κατάθεση στη Βουλή του οριστικού κειμένου του φορολογικού νομοσχεδίου θα εκδοθεί από το υπουργείο Οικονομίας και Οικονομικών και η εγκύκλιος με τις οδηγίες προς τα λογιστήρια των επιχειρήσεων και των δημοσίων υπηρεσιών, για την παρακράτηση σε μισθούς και συντάξεις από το 2007, μετά τις πρόσφατες αλλαγές. Με βάση τη νέα κλίμακα, ελαφρύνσεις επέρχονται για τις οικογένειες με δύο παιδιά και άνω, οι οποίες ξεκινούν από 136 ευρώ και κλιμακώνονται αναλόγως εισοδήματος έως και 705 ευρώ ετησίως (με την προοπτική της αύξησης του εισοδήματος κατά 4%) ή από 10 ευρώ έως και 51 ευρώ μηνιαίως. Για παράδειγμα, οικογένεια με δύο παιδιά και εισόδημα 14.000 ευρώ, η οποία καταβάλλει φέτος φόρο εισοδήματος 300 ευρώ, το 2007 με τη νέα κλίμακα δεν θα καταβάλει κανένα φόρο για το ίδιο εισόδημα, οπότε θα έχει όφελος 300 ευρώ.

Για τις οικογένειες με παιδιά ισχύουν ειδικά αφορολόγητα όρια και συγκεκριμένα:

- Για τις οικογένειες (μισθωτών ή συνταξιούχων) με ένα παιδί το αφορολόγητο είναι 13.000 ευρώ.
- Για τις οικογένειες με δύο παιδιά στα 14.000 ευρώ.
- Για τις οικογένειες με τρία παιδιά στα 22.000 ευρώ.
- Για κάθε παιδί μετά το τρίτο το αφορολόγητο όριο θα προσαυξάνεται κατά 1.000 ευρώ.

Βέβαια, μεγαλύτερη θα είναι η παρακράτηση φόρου για τους άγαμους ή έγγαμους μισθωτούς χωρίς παιδιά, καθώς προκύπτει επιβάρυνση από 14,4 έως 156 ευρώ σε ετήσια βάση για εισοδήματα από 13.000 ευρώ έως 23.920 ευρώ, με δεδομένο ότι το εισόδημα θα αυξηθεί κατά 4% το 2007.

ΠΩΣ ΘΑ ΓΙΝΕΤΑΙ Η ΠΑΡΑΚΡΑΤΗΣΗ

Το πλαίσιο που θα ισχύσει για την παρακράτηση το 2007, σύμφωνα με την εγκύκλιο του υπουργείου Οικονομικών, είναι το ακόλουθο:

- Από το ακαθάριστο ποσό των μηνιαίων αποδοχών αφαιρούνται οι κρατήσεις για τους ασφαλιστικούς οργανισμούς και οι εισφορές υπέρ ΟΓΑ.
- Το ποσό που προκύπτει «ανάγεται», εν συνεχεία, σε ετήσιο εισόδημα ως εξής: πολλαπλασιάζεται με το 14, δηλαδή με τον αριθμό των μηνιαίων μισθών ή των μηνιαίων συντάξεων που καταβάλλονται κατ' έτος στον εργαζόμενο ή τον συνταξιούχο, αντίστοιχα.
- Επί του ποσού που προκύπτει από τον πολλαπλασιασμό με το 14 υπολογίζεται, στη συνέχεια, ο φόρος με βάση τη φορολογική κλίμακα η οποία αντιστοιχεί στον αριθμό των προστατευόμενων τέκνων του εργαζόμενου ή του συνταξιούχου. Για μισθωτό ή συνταξιούχο χωρίς προστατευόμενα τέκνα η φορολογική κλίμακα έχει αφορολόγητο όριο 12.000 ευρώ, το οποίο προσαυξάνεται κατά 1.000 ευρώ για ένα προστατευόμενο τέκνο, κατά 2.000 ευρώ για δύο προστατευόμενα τέκνα και κατά 10.000 ευρώ για τρία προστατευόμενα τέκνα. Για κάθε παιδί πέραν του τρίτου το αφορολόγητο προσαυξάνεται περαιτέρω κατά 1.000 ευρώ.
- Το ποσό του φόρου που προκύπτει κατά περίπτωση, με βάση τα παραπάνω, διαιρείται διά του 14. Το αποτέλεσμα της διαίρεσης αυτής είναι το τελικό ποσό του φόρου μισθωτών υπηρεσιών που παρακρατείται από τον μισθό και αποδίδεται στο Δημόσιο.
- Από το 2007 δεν θα ισχύει, σύμφωνα με τις τροποποιήσεις που όπως φαίνεται θα προωθήσει το υπουργείο Οικονομικών, πλέον η έκπτωση 1,5% στον παρακρατούμενο φόρο. Μέχρι τώρα από τον φόρο που προκύπτει αφαιρείται το 1,5% και παρακρατείται το υπόλοιπο 98,5%. Από τον Ιανουάριο θα παρακρατείται το 100% του φόρου.
- Στους αμειβόμενους με ημερομίσθιο οι οποίοι παρέχουν υπηρεσίες ορισμένου χρόνου, αλλά διάρκειας μικρότερης από ένα έτος, το ποσό της παρακράτησης υπολογίζεται με την εφαρμογή συντελεστή 3% στο ακαθάριστο ποσό του ημερομισθίου, εφόσον αυτό υπερβαίνει τα 24 ευρώ. Συνεπώς, αν το ακαθάριστο ποσό του ημερομισθίου είναι μικρότερο από 24 ευρώ, δεν θα γίνεται παρακράτηση.
- Στις καθαρές αμοιβές για υπερωριακή εργασία, επιχορηγήσεις, επιδόματα καθώς και στις κάθε άλλου είδους πρόσθετες αμοιβές ή παροχές, οι οποίες καταβάλλονται τακτικά ή έκτακτα και δεν συνεντέλλονται με τις τακτικές αποδοχές, εφόσον αυτές θεωρούνται εισόδημα από μισθωτές υπηρεσίες ο παρακρατούμενος φόρος υπολογίζεται με συντελεστή 20% στο συνολικό καθαρό ποσό, όσο κι αν είναι αυτό. Ειδικά, σε περίπτωση που ωρομίσθιοι καθηγητές απασχολούνται ταυτόχρονα σε πολλούς εργοδότες, με σχέση εξαρτημένης εργασίας, όπως συμβαίνει σε καθηγητές που απασχολούνται σε διαφορετικά φροντιστήρια, οι εργοδότες εκτός από εκείνον που καταβάλλει τις μεγαλύτερες αποδοχές, πρέπει να παρακρατούν φόρο με συντελεστή 10%.
- Στα εισοδήματα που καταβάλλονται αναδρομικά, ο φόρος που παρακρατείται υπολογίζεται με συντελεστή 20% στο καταβαλλόμενο ποσό. Εξαιρούνται τα αναδρομικά του ΛΑΦΚΑ, που απαλλάσσονται.
- Σε περίπτωση πολλαπλής απασχόλησης ο εργαζόμενος θα δηλώνει ποια θεωρεί κύρια απασχόληση και η παρακράτηση φόρου που θα διενεργεί ο εργοδότης θα γίνεται κανονικά με βάση την κλίμακα φορολογίας εισοδήματος φυσικών προσώπων.

Η φορολόγηση μισθωτών-συνταξιούχων με τη νέα κλίμακα

Ετήσιο εισόδημα		Φόρος					
2006	2007 Με αύξηση 4%	Μισθωτοί χωρίς παιδιά			Οικογένειες με 2 παιδιά		
		2006	2007	Διαφορά	2006	2007	Διαφορά
11.000	11.440	0	0,0	0,0	0	0,0	0,0
12.000	12.480	150	139,2	-10,8	0	0,0	0,0
12.500	13.000	225	290,0	65,0	0	0,0	0,0
13.000	13.520	300	440,8	140,8	0	0,0	0,0
13.500	14.040	450	591,6	141,6	150	11,6	-138,4
14.000	14.560	600	742,4	142,4	300	162,4	-137,6
15.000	15.600	900	1.044,0	144,0	600	464,0	-136,0
16.000	16.640	1.200	1.345,6	145,6	900	765,6	-134,4
17.000	17.680	1.500	1.647,2	147,2	1.200	1.067,2	-132,8
18.000	18.720	1.800	1.948,8	148,8	1.500	1.368,8	-131,2
19.000	19.760	2.100	2.250,4	150,4	1.800	1.670,4	-129,6
20.000	20.800	2.400	2.552,0	152,0	2.100	1.972,0	-128,0
21.000	21.840	2.700	2.853,6	153,6	2.400	2.273,6	-126,4
22.000	22.880	3.000	3.155,2	155,2	2.700	2.575,2	-124,8
23.000	23.920	3.300	3.456,8	156,8	3.000	2.876,8	-123,2
25.000	26.000	4.100	4.060,0	-40,0	3.800	3.480,0	-320,0
27.000	28.080	4.900	4.663,2	-236,8	4.600	4.083,2	-516,8
28.000	29.120	5.300	4.964,8	-335,2	5.000	4.384,8	-615,2
30.000	31.200	6.100	5.688,0	-412,0	5.800	5.078,0	-722,0
32.000	33.280	6.900	6.499,2	-400,8	6.600	5.889,2	-710,8
33.000	34.320	7.300	6.904,8	-395,2	7.000	6.294,8	-705,2
35.000	36.400	8.100	7.716,0	-384,0	7.800	7.106,0	-694,0
36.000	37.440	8.500	8.121,6	-378,4	8.200	7.511,6	-688,4
40.000	41.600	10.100	9.744,0	-356,0	9.800	9.134,0	-666,0
42.000	43.680	10.900	10.555,2	-344,8	10.600	9.945,2	-654,8
44.000	45.760	11.700	11.366,4	-333,6	11.400	10.756,4	-643,6
45.000	46.800	12.100	11.772,0	-328,0	11.800	11.162,0	-638,0
50.000	52.000	14.100	13.800,0	-300,0	13.800	13.190,0	-610,0



Με το υγραέριο

Οικονομία

μεγαλύτερη

από 50%

Το υγραέριο μπορεί να χρησιμοποιηθεί για τη θέρμανση και την παροχή ζεστού νερού σε όλο το σπίτι. Το υγραέριο σε φιάλες αποτελεί την ιδανικότερη και οικονομικότερη πηγή ενέργειας για οικιακές χρήσεις όπως μαγείρεμα,ψήσιμο κτλ.

RODOGAZ
...συμφέρει

2° χλμ. Λεωφόρου Ρόδου - Καλλιθέας - Τηλ.: 22410 62649

add

» ΠΑΙΔΙΑΤΡΙΚΑ/ *Γράφει η* ***ΜΑΡΙΑ ΜΟΥΣΤΑΚΗ****, Παιδίατρος - διδάκτορας Πανεπιστημίου Αθηνών*

Η λαρυγγίτιδα είναι συχνή νόσος της παιδικής ηλικίας. Με τον όρο αυτόν στην πραγματικότητα περιγράφεται ένα σύνολο νόσων, οι οποίες διαφέρουν ως προς την επινέμηση του αναπνευστικού συστήματος ανατομικά, αλλά και ως προς τον αιτιολογικό παράγοντα. Η πιο συχνή μορφή της νόσου αφορά την απόφραξη των ανωτέρων αεραγωγών στην περιοχή του λάρυγγα. Οταν η νόσος επινέμεται και στην τραχεία καλείται ακριβέστερα λαρυγγοτραχείτιδα, αν προχωρεί στους βρόγχους, λαρυγγοτραχειοβρογχίτιδα και στις σπάνιες περιπτώσεις επινέμησης και του πνευμονικού παρεγχύματος, λαρυγγοτραχειοβρογχοπνευμονίτιδα. Η λαρυγγίτιδα είναι καλοήθης νόσος του αναπνευστικού και σε έγκαιρη συνεργασία με τον παιδίατρο αντιμετωπίζεται στο σπίτι, χωρίς επιπλοκές.

ΛΑΡΥΓΓΙΤΙΔΑ: ΣΥΝΗΘΗΣ ΜΕ ΕΥΚΟΛΗ ΘΕΡΑΠΕΙΑ

Η λαρυγγίτιδα είναι συνήθως ιογενούς αιτιολογίας (65% των περιπτώσεων), οφειλόμενη στον ιό της παραγρίπης (κατά φθίνουσα σειρά συχνότητας: τύποι 1,2,3). Λιγότερο συχνοί αιτιολογικοί παράγοντες είναι ο ιός της γρίπης τύπου Α και Β, ο αδενοϊός και ο αναπνευστικός συγκυτιακός ιός. Σπανιότερα απομονώνονται βακτηριακοί παράγοντες.

Η μέγιστη ετήσια επίπτωση της νόσου υπολογίζεται σε 6 στα 100 παιδιά ηλικίας 1-2 ετών. Η νόσος είναι αρκετά σπάνια μετά την ηλικία των 6 ετών. Πριν από την ευρεία χρήση των κορτικοστεροειδών περίπου 30% των ασθενών είχαν ανάγκη νοσηλείας.

Η ιογενής λοίμωξη στη λαρυγγίτιδα, όπως και στις περισσότερες λοιμώξεις του αναπνευστικού, ξεκινά από τον ρινοφάρυγγα και προχωρεί στο επιθήλιο του λάρυγγα και της τραχείας, όπου είτε σταματά είτε επεκτείνεται χαμηλότερα στους αεραγωγούς. Η διάμετρος του αυλού της τραχείας ελαττώνεται λόγω της ανάπτυξης ερυθρότητας και οιδήματος στα τοιχώματά του, με αποτέλεσμα τη μείωση της ροής του αέρα και την εμφάνιση εισπνευστικού σιγμού. Η συνοδός φλεγμονή των φωνητικών χορδών έχει ως αποτέλεσμα τη μειωμένη κινητικότητά τους και την εμφάνιση βράγχους φωνής.

Στην τυπική της μορφή η νόσος αρχίζει με ρινόρροια, φαρυγγίτιδα, ήπιο βήχα και συνήθως χαμηλού ύψους πυρετό. Σε μεσοδιάστημα 12-48 ωρών τα προαναφερθέντα πρόδρομα συμπτώματα της νόσου ακολουθούνται από υλακώδη βήχα, βράγχος φωνής, εισπνευστικό σιγμό και εισολκή στέρνου και μεσοπλευρίων, με ή χωρίς συνοδό πυρετό. Η εμφάνιση των συμπτωμάτων κάνει επιτακτική την εξέταση του παιδιού από τον παιδίατρο. Η διάγνωση της λαρυγγίτιδας τίθεται ευχερώς στις περισσότερες περιπτώσεις με το ιστορικό και την κλινική εικόνα. Οι άτυπες περιπτώσεις, όταν παρατηρούνται σε παιδιά χωρίς πυρετό, θα πρέπει να διαφοροδιαγνωστούν από άλλα αίτια απόφραξης των ανώτερων αεραγωγών. Εμφαση στην αναζήτηση ανατομικού υποστρώματος θα πρέπει να δίνεται στα βρέφη ηλικίας μέχρι περίπου 6 μηνών και στα παιδιά με επαναλαμβανόμενα επεισόδια λαρυγγίτιδας. Για την εκτίμηση της βαρύτητας ενός επεισοδίου λαρυγγίτιδας και για την παρακολούθηση της εξέλιξής του χρησιμοποιούνται κλινικά κριτήρια.



ΘΕΡΑΠΕΥΤΙΚΗ ΑΝΤΙΜΕΤΩΠΙΣΗ

Παραδοσιακά η θεραπεία της λαρυγγίτιδας, στα αρχικά τουλάχιστον στάδια, συνίσταται στη χορήγηση θερμών υδρατμών στο περιβάλλον του σπιτιού ή ψυχρών υδρατμών όταν το παιδί νοσηλεύεται. Η θεραπευτική αυτή αντιμετώπιση ξεκίνησε εμπειρικά ήδη από τον 19ο αιώνα, όταν οι γονείς παρατήρησαν ότι οι υδρατμοί από τη χύτρα με το ζεστό τσάι βελτίωναν τον σπασμωδικό βήχα του παιδιού με λαρυγγίτιδα. Η εμπειρική αυτή παρατήρηση οδήγησε στη χορήγηση υδρατμών σε πλαστική «τέντα» στα νοσηλευόμενα παιδιά με λαρυγγίτιδα.

Παρά τη μακροχρόνια χρήση των υδρατμών, δεν υπάρχουν δεδομένα κλινικών μελετών που να υποστηρίζουν την αποτελεσματικότητα της θεραπευτικής αυτής προσέγγισης. Για τον λόγο αυτόν έχει εκφραστεί από αρκετούς η άποψη ότι η ανακούφιση των παιδιών από τους υδρατμούς πιθανόν να αντανακλά απλώς την ασφάλεια που αισθάνονται καθήμενα συνήθως στην αγκαλιά των γονιών τους για να εισπνεύσουν τους υδρατμούς. Η χορήγηση υδρατμών στο σπίτι μπορεί να δοκιμάζεται, αλλά θα πρέπει να διακόπτεται αν το παιδί αντιδρά με ανησυχία και κλάμα, συνθήκες που επιδεινώνουν τη συμπτωματολογία του. Επίσης επιβάλλεται προσοχή στη χορήγηση υδρατμών σε παιδιά με λαρυγγοτραχειοβρογχίτιδα, διότι οι υδρατμοί είναι δυνατόν να επιδεινώσουν τον βρογχοσπασμό.

Η χορήγηση κορτικοστεροειδών για την αντιμετώπιση της λαρυγγίτιδας άρχισε το 1950. Την τελευταία εικοσαετία μελέτες έδειξαν ότι τα κορτικοστεροειδή είναι αποτελεσματικά για τη θεραπεία της λαρυγγίτιδας και επομένως έχουν θέση στην αντιμετώπισή της. Τα κορτικοστεροειδή που κυρίως έχουν δοκιμαστεί σε κλινικές μελέτες είναι η δεξαμεθαζόνη σε συστηματική χορήγηση ενδομυϊκά ή από το στόμα και σπανιότερα σε εισπνοές, καθώς και η εισπνεόμενη βουδεσονίδη.

> ***• Η νόσος αρχίζει με ρινόρροια, φαρυγγίτιδα, ήπιο βήχα και χαμηλού συνήθως ύψους πυρετό***
> ***• Οι υδρατμοί βοηθούν, αλλά πρέπει να διακόπτονται αν αντιδρά το παιδί***

Με βάση τα δεδομένα των κλινικών μελετών η χορήγηση κορτικοστεροειδών, απαιτείται όχι μόνο στους νοσηλευόμενους ασθενείς, αλλά και σε αυτούς που αντιμετωπίζονται στο εξωτερικό ιατρείο και δεν χρειάζονται νοσηλεία.

Ειδικότερα συνιστάται: α) χορήγηση γλυκοκορτικοειδών ως δεξαμεθαζόνη από το στόμα ή ενδομυϊκά ή ως βουδεσονίδη σε εισπνοή στα παιδιά με λαρυγγίτιδα. Η επιλογή του φαρμάκου εξαρτάται από το είδος του φαρμάκου που είναι διαθέσιμο. Η συνιστώμενη δόση για τη δεξαμεθαζόνη είναι 0,6 mg/kg, με μέγιστη δόση 8 mg, και για τη βουδεσονίδη 2 mg. β) Η χορήγηση ρακεμικής επινεφρίνης συνιστάται για τα παιδιά που έχουν τουλάχιστον μέτριας βαρύτητας επεισόδιο, δηλαδή σιγμό και ήπιες εισολκές ευένδοτων σημείων του θώρακα. Στα παιδιά αυτά επιβάλλεται η συγχορήγηση κορτικοστεροειδούς (δεξαμεθαζόνης ή βουδεσονίδης) για την αποφυγή υποτροπής. Η χορήγηση ρακεμικής επινεφρίνης ή επινεφρίνης δεν επιβάλλει την παραμονή του παιδιού στο νοσοκομείο, με την προϋπόθεση ότι ο ασθενής έχει παραμείνει σταθερός για 3 ώρες μετά τη λήψη των φαρμάκων.

Έτοιμοι για ΚΤΕΟ;
τώρα ΚΤΕΟ σε 25 λεπτά!
Ιδιωτικό ΚΤΕΟ Ρόδου
για ραντεβού..22410 67677
ανοιχτά απογεύματα και σάββατο, όλα τα παράβολα αγοράζονται στο ΚΤΕΟ
AUTOVISION
ΠΡΟΓΡΑΜΜΑ ΠΡΟΣΚΛΗΣΗΣ ΟΧΗΜΑΤΩΝ Ν. ΔΩΔ/ΣΟΥ
!!!! - Τον Νοέμβριο ΡΟΗ 4501 εώς 6500
- Τον Δεκέμβριο ΡΟΗ 6501 εώς ΡΟΗ 8500
Η ΜΗ ΔΙΕΝΕΡΓΕΙΑ ΤΕΧΝΙΚΟΥ ΕΛΕΓΧΟΥ ΤΟΥ ΟΧΗΜΑΤΟΣ ΣΑΣ (ΚΤΕΟ) ΜΕΣΑ ΣΤΙΣ ΠΡΟΘΕΣΜΙΕΣ, ΑΠΟΤΕΛΕΙ ΠΑΡΑΒΑΣΗ (ΚΟΚ 86) ΚΑΙ ΤΙΜΩΡΕΙΤΑΙ ΑΠΟ ΤΙΣ ΑΡΧΕΣ ΜΕ ΠΡΟΣΤΙΜΟ 334 ΕΥΡΩ ΚΑΙ ΑΦΑΙΡΕΣΗ ΠΙΝΑΚΙΔΩΝ

The Only Authorized Dealer In Rhodos
CIAO STORES
ΑΝΑΚΟΙΝΩΣΗ
Η εταρεία «ΛΑΚΗΣ ΓΑΒΑΛΑΣ Α.Ε.», η οποία εδρεύει στην Αθήνα, Λεωφ. Κηφισίας αρ. 231, είναι επί πολλά συναπτά έτη η **αποκλειστική** εισαγωγέας και διανομέας των γνησίων ειδών ανδρικής και γυναικείας ένδυσης, υπόδησης και αξεσουάρ με το εμπορικό σήμα **D&G DOLCE & GABBANA** της ιταλικής εταιρείας **ITTIERRE.**
Υπό την ως άνω ιδιότητά της, η εταιρεία «ΛΑΚΗΣ ΓΑΒΑΛΑΣ Α.Ε.» ανακοινώνει στο καταναλωτικό κοινό ότι για την περίοδο Ανοιξη/Καλοκαίρι 2006 στην πόλη της Ρόδου διαθέτει προς λιανική πώληση τα εν λόγω προϊόντα της ανδρικής συλλογής αποκλειστικά και μόνο στο κατάστημα «CIAO», που διατηρεί επί της οδού Εθελ. Δωδεκανησίων αρ. 38-40.
MOSCHINO
D&G DOLCE & GABBANA
D&G JEANS
DOLCE & GABBANA FIRST LINE
D.A DANIELE ALESSANDRINI
DKNY JEANS
XZENO MILANO ITALY
GUESS
JOOP!
CK
ENZO Made in Italy
JUST cavalli
GFF GIANFRANCO FERRE
roberto cavalli
VERSACE JEANS COUTURE
RENE LEZARD
1. ΕΘ. ΔΩΔΕΚΑΝΗΣΙΩΝ 40 - ΡΟΔΟΣ ΤΗΛ. 22410 70402
2. ΔΗΜ. ΘΕΜΕΛΗ 83 - ΡΟΔΟΣ ΤΗΛ. 22410 70401
www.ciaoboutique.gr
email:info@ciaoboutique.gr

ΠΕΡΙΠΟΥ 5% ΟΙ ΑΠΟΔΟΣΕΙΣ ΤΩΝ ΙΔΙΩΝ ΚΕΦΑΛΑΙΩΝ ΣΤΙΣ ΠΟΛΥΤΕΛΕΙΣ ΜΟΝΑΔΕΣ

ΣΕ ΙΟΝΙΟ ΚΑΙ Δ. ΕΛΛΑΔΑ ΤΑ ΑΠΟΔΟΤΙΚΟΤΕΡΑ ΞΕΝΟΔΟΧΕΙΑ

Τα αιτήματα των ξενοδόχων, με κορυφαίο την ενίσχυση πολεοδομικών εκκρεμοτήτων

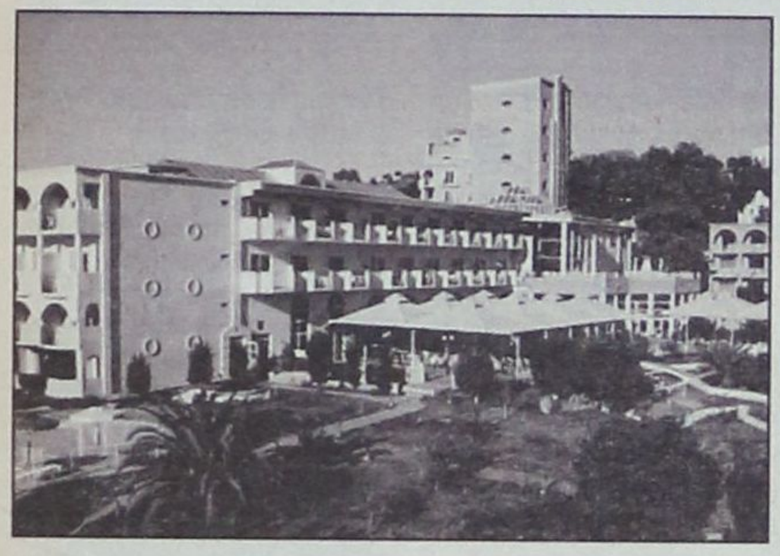

Τις καλύτερες περιοχές όπου οι αποδόσεις των ξενοδοχείων θα είναι όσο το δυνατόν εξασφαλισμένες επιλέγουν οι Ελληνες επιχειρηματίες για τη δημιουργία ξενοδοχείων.

Με βάση τα στοιχεία επιλεγμένων ισολογισμών πρόσφορο έδαφος για τη δημιουργία μονάδων 5 αστέρων εμφανίζει η περιοχή της Δυτικής Ελλάδας και των Ιονίων νησιών, καθώς οι αποδόσεις των ιδίων κεφαλαίων παρουσιάζουν ποσοστό της τάξης περίπου του 5%. Αντίστοιχα στις μονάδες των 4 αστέρων την πρωτοκαθεδρία από πλευράς απόδοσης κεφαλαίων έχουν οι Κυκλάδες ενώ στις μονάδες 3 αστέρων η Πελοπόννησος.

ΑΘΗΝΑ

Το 9μηνο Ιανουαρίου - Σεπτεμβρίου του 2006 τα ξενοδοχεία της Αθήνας είχαν τη χαμηλότερη απόδοση για τους ιδιοκτήτες τους μεταξύ των ξενοδοχείων της Ευρώπης. Σύμφωνα με τα τελευταία στοιχεία που προέρχονται από το benchmarking που διενεργεί για λογαριασμό της ΕΞΑ η εταιρεία JBR Hellas-Howart, τα έσοδα ανά διαθέσιμο δωμάτιο των ξενοδοχείων της ελληνικής πρωτεύουσας ήταν κατά μέσο όρο 75,74 ευρώ, στην 10η θέση των αποδόσεων των ευρωπαϊκών ξενοδοχείων.

Στην πρώτη θέση από πλευράς απόδοσης βρίσκονται οι μονάδες του Λονδίνου με 154 ευρώ και ακολουθούν οι μονάδες της Ρώμης με 151,99 ευρώ, του Παρισιού με 141,59 ευρώ, του Αμστερνταμ με 127,32 ευρώ, κ.λπ.

***Στην Αθήνα** καλύτερες αποδόσεις έχουν τα ξενοδοχεία τριών και τεσσάρων αστέρων*

Η εικόνα αυτή σταδιακά αλλάζει και τα ξενοδοχεία της Αθήνας προσεγγίζουν τις αποδόσεις των ευρωπαϊκών ξενοδοχείων τριών και τεσσάρων αστέρων.

Σύμφωνα με τα στοιχεία, μεταξύ των αθηναϊκών ξενοδοχείων διαφόρων κατηγοριών τη μεγαλύτερη απόδοση έχουν τα ξενοδοχεία 4 και 3 αστέρων που εμφανίζουν καλύτερες αποδόσεις στα οικονομικά και τουριστικά τους μεγέθη. Οι δύο αυτές κατηγορίες ξενοδοχείων αποτελούν τις μοναδικές περιπτώσεις σε όλη την Ελλάδα και μεταξύ όλων των κατηγοριών που η απόδοση των ιδίων κεφαλαίων των επιχειρηματιών εμφανίζει ποσοστό άνω του 10% σημαντικό για το χώρο της ξενοδοχίας.

Αυτό σημαίνει ότι και τα πρωτογενή τουριστικά μεγέθη των κατηγοριών αυτών είναι υψηλότερα από τις άλλες κατηγορίες. Η πληρότητα των ξενοδοχείων έφτασε στο 76,06%, τη μεγαλύτερη πληρότητα μεταξύ των ξενοδοχείων των άλλων κατηγοριών, ενώ πληρότητα άνω του 70% εμφάνισαν τον ίδιο μήνα τα ξενοδοχεία 3 αστέρων, είχαν πληρότητα 74,49%.

Απόδοση ιδίων κεφαλαίων ξενοδοχείων το 2005

	5✦	4✦
ΑΤΤΙΚΗ	▼	▲
ΠΕΛΟΠΟΝΝΗΣΟΣ	▼	▼
ΔΩΔΕΚΑΝΗΣΑ	▼	▼
ΚΥΚΛΑΔΕΣ	▲	▲
ΚΡΗΤΗ	▼	▼
ΒΟΡΕΙΑ ΕΛΛΑΔΑ	▼	▼
ΘΡΑΚΗ	▼	▼
ΙΟΝΙΟ	▲	▼
ΔΥΤ. ΕΛΛΑΔΑ	▲	▼
ΘΕΣΣΑΛΙΑ	▼	▲
ΚΕΝΤΡΙΚΗ ΕΛΛΑΔΑ	▼	▲

Πηγή: Επεξεργασία στοιχείων ισολογισμών

Εσοδα / διαθέσιμο δωμάτιο ευρωπαϊκών ξενοδοχείων

ΠΟΛΗ	2006	% ΜΕΤΑΒΟΛΗ
Λονδίνο	154	17,4
Ρώμη	151,99	9,4
Παρίσι	141,59	8,5
Αμστερνταμ	127,32	16,9
Βαρκελώνη	114,58	5,9
Κων/πολη	111,6	4,9
Μόναχο	97,55	12,8
Βιέννη	94,93	11,7
Μαδρίτη	92,13	8,8
Βερολίνο	80,82	20,1
Αθήνα	75,74	10,9

Ηπροντερυ

Κουρτίνα - χαλί - λευκά είδη - παρκέ
Εμπόριο - διακόσμηση - τεχνική υποστήριξη

12.500 σχέδια κουρτίνας
890 διαφορετικά σχέδια χαλιού
2.500 μοκέτες
220 σχέδια παρκέ laminate
600 είδη παρκέ και συνθετικού πατώματος
350 σχέδια κουρτινόξυλων διάφορα είδη οικίασης
Με μεγάλη ποικιλία λευκών ειδών σεντόνια, παπλώματα, ριχτάρια, κουβέρτες, σεμέν

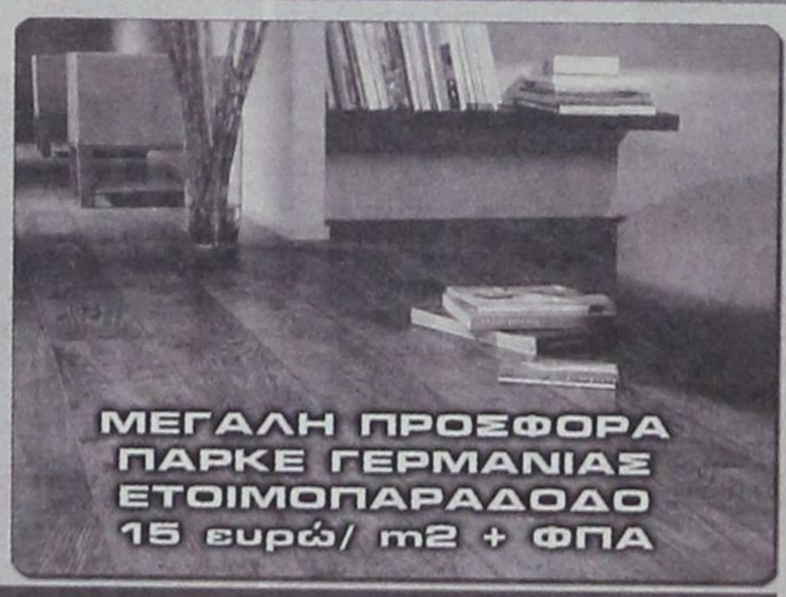





Κεντρικό Κατάστημα
Λεωφόρος Λίνδου 221, 851 00, Ρόδος
Τηλέφωνο : +30 2241 0 69939
Fax : +30 2241 0 60099

Υποκατάστημα
Κων. Υδραίου 53, 851 00, Ρόδος
Τηλέφωνο : +30 2241 0 36279
Fax : +30 2241 0 76650

Μικρές αγγελίες

ΕΝΟΙΚΙΑΣΕΙΣ

ΕΝΟΙΚΙΑΖΕΤΑΙ ισόγειο διαμέρισμα δύο δωματίων 50 τ.μ. με αυλή στην οδό Ι. Πολέμη στα Ασγούρου με ενοίκιο 250 €. Πληροφορίες τηλ. 64731-27707

ΕΝΟΙΚΙΑΖΕΤΑΙ πολυτελής γκαρσονιέρα ισογείου με αυτόνομη είσοδο δύο χώρων πλήρως επιπλωμένη 42 τ.μ. αποτελούμενη από κουζίνα και σαλόνι ενιαία – υπνοδωμάτιο – μπάνιο και βεράντες. Στην περιοχή Αραπάκι – Παρθενόπης 18. Πληρ. Τηλ.: 22410 – 30507 και Κινητό: 6944209883 κ. Θόδωρος

ΕΝΟΙΚΙΑΖΟΝΤΑΙ πλήρως επιπλωμένες γκαρσονιέρες με μπαλκόνι και χωρίς στην οδό Κυρά της Ρω 13 – Ροδίνι. Τιμή ευκαιρίας. Τηλέφωνο επικοινωνίας 2241074762, και κινητό 6947078287 από τις 08:00 – 15:00 και 18:00 – 22:00.

ΡΟΔΙΝΙ Πωλείται σε υπό ανέγερση 3όροφη οικοδομή (ετοιμοπαράδοτο 12/07) σε αδιέξοδο δρόμο,διαμέρισμα 2ου ορόφου λουξ κατασκευής, 77μ2 με 2 υπνοδωμάτια, μεγάλο ενιαίο χώρο κουζίνας-τραπεζαρίας, με αυτόνομη θέρμανση και απεριόριστη θέα από ιδιώτη σε τιμή ευκαιρίας Τηλ 6947434464

ΕΝΟΙΚΙΑΖΕΤΑΙ: Διαμέρισμα 120 τ.μ. στην οδό Δημ. Θέμελη 83 Β' Οροφος Κατάλληλο για γραφεία - Επαγγελματική Στέγη Τηλ.: 22410 - 32315

ΕΝΟΙΚΙΑΖΕΤΑΙ διαμέρισμα Β' ορόφου 120 τ.μ., 4 δωματίων, κουζίνας, 2 λουτρών και αποθήκης, με κεντρική θέρμανση, που βρίσκεται στην Ρόδο επί της οδού Δημητρίου Θέμελη 83, κατάλληλο για κατοικία ή επαγγελματική στέγη, τηλ. 2241035544 – 2241032315.

ΕΝΟΙΚΙΑΖΕΤΑΙ κατάστημα 35 τ.μ. με πατάρι επί της οδού Γ. Παπανικολάου (απέναντι από το Καζίνο). Πληρ. τηλ. 2241027497 κινητό 6942405309

ΕΝΟΙΚΙΑΖΕΤΑΙ διαμέρισμα 145 τ.μ. επί της οδού Γ. Παπανικολάου αρ. 17 (απέναντι από το Καζίνο). Πληρ. τηλ. 2241027497 κινητό 6942405309

ΕΝΟΙΚΙΑΖΕΤΑΙ διαμέρισμα στην Θ. Σοφούλη 7, τριάρι 93 τ.μ., με 2 υπνοδωμάτια με πολύ μεγάλο σαλόνι, κουζίνα, μπάνιο με ωραιότατες βεράντες με θέρμανση, με θερμοσυσσωρευτές με νυκτερινό ρεύμα, με θερμοσίφωνο και ηλιακό και με τηλέφωνο με αριθμό 75069. Ωρες συναλλαγής 9-2 και 5-8.

ΕΝΟΙΚΙΑΖΕΤΑΙ εξοχική κατοικία αποτελούμενη από τρία υπνοδωμάτια, σαλόνι, κουζίνα κ.λπ. βοηθητικούς χώρους αρίστης κατασκευής με ηλιακό θερμοσίφωνο και καλοριφέρ και πάρκινγκ επί της λεωφόρου Ρόδου – Λίνδου αρ. 92 κοντά στο γκολφ Αφάντου, 400 μ. από τη θάλασσα. Πληροφ. Τηλ. 22410-33774, 22410-34123 κιν. 6948528799

ΕΝΟΙΚΙΑΖΕΤΑΙ οικία τριών δωματίων, 70 τ.μ. περίπου, στην περιοχή Αραπάκι, οδός Παρθενόπης αρ. 6, σε πολύ καλή τιμή. Πληροφορίες στα τηλέφωνα 2241025314, κινητά 6944790272.

ΕΝΟΙΚΙΑΖΕΤΑΙ κατάστημα 32 τ.μ. ακριβώς στην πλατεία Αγ. Ιωάννη (πρώην λογιστικό γραφείο) αριθμός 171. Πληροφορίες στο τηλέφωνο 22410-27863.

ΕΝΟΙΚΙΑΖΕΤΑΙ υπόγειο κατάστημα 150 τ.μ. (πρώην ξυλουργείο) απέναντι από του Σωτηράκη τις αντιπροσωπείες Κολοκοτρώνη 36 για οποιαδήποτε επαγγελματική χρήση. Πληροφορίες στο τηλέφωνο 22410-27863.

ΕΝΟΙΚΙΑΖΕΤΑΙ στο κέντρο της πόλεως Ρόδου και επί της οδού Ξάνθου ισόγεια οικοδομή με μεγάλη αυλή και πάρκινγκ 200 τ.μ. περίπου, κατάλληλη για διαμονή οικογένειας και για επαγγελματική χρήση (φροντιστήρια και λοιπά) πληροφορίες τηλ. 22410 67376, 6946680174.

ΕΝΟΙΚΙΑΖΕΤΑΙ: καινούργιο διαμέρισμα δυάρι, Απολλωνίου Ροδίου 30, στους Τρεις τηλ. 62675 απόγευμα και 62706 πρωί

ΕΝΟΙΚΙΑΖΕΤΑΙ: διαμέρισμα 50 τ.μ., με ηλιακό και πολυκουζινάκι, δύο δωματίων στην Ιξιά, οδός Χατζηαντωνίου 11 – πληρ. Τηλ. 2241027834 – κινητό - 6937065275

ΕΝΟΙΚΙΑΖΕΤΑΙ
γκαρσονιέρα επιπλωμένη στην οδό Σουλίου.
Πληρ. κ. Ρένα
τηλ. 6937343297

ΕΝΟΙΚΙΑΖΕΤΑΙ δυάρι επιπλωμένο επί της Σουλίου 6. Τιμή 400 ευρώ. Πληρ. Τηλ. 6972893818 κ. Ρένα

ΑΥΤΟΚΙΝΗΤΑ

ΠΩΛΕΙΤΑΙ αυτοκίνητο KIA SPORTAGE δίλιτρο 2002. Σκούρο μπλε δερμάτινο σαλόνι. Air condition full extra σε πολύ καλή κατάσταση 13.000 €. Τηλ. 6948585999

ΠΩΛΕΙΤΑΙ μοτοσικλέτα μάρκας Honda Valadero, μαύρου χρώματος, μοντέλο 2005. Πληροφορίες: Τηλ. 6937241064

ΠΩΛΕΙΤΑΙ OPEL CORSA 1.200cc μοντέλο τέλος του 1997 σε τιμή ευκαιρίας. **Πληροφορίες κ. Μιχάλη 3.300 ευρώ Τηλ. όλες τις ώρες 6948888880 – 6947999939**

ΠΩΛΕΙΤΑΙ Παπί HONDA INNOVA 125 5.000 χλμ. ολοκαίνουργιο 4 μηνών τηλ. 6932090167

ΠΩΛΕΙΤΑΙ Πεζώ 205 (1993), πρώτο χέρι χωρίς πρόβλημα και με πρόσφατο τεχν. έλεγχο της Υπηρεσίας Συγκοινωνιών. Τιμή 2200 ευρώ. Πληρ. 22410-21221 ή 6944654725

ΖΗΤΟΥΝ ΠΡΟΣΩΠΙΚΟ

ΖΗΤΕΙΤΑΙ
«Τεχνική εταιρεία ζητά άτομο για τη στελέχωση γραμματείας.
Απαραίτητες προϋποθέσεις:
- Προϋπηρεσία
- Γνώση ηλεκτρονικού υπολογιστή
- Γνώση Αγγλικής γλώσσας

Για την αποστολή βιογραφικών και όποια πληροφορία επικοινωνήστε στο τηλέφωνο 2241070950
Υπεύθυνος κ. Περιφεράκης Θ.»

Από το εστιατόριο «ΚΟΝΤΙΚΙ» ζητείται καθαρίστρια. Πληροφορίες τηλ. 22410 20302.

Από εστιατόριο στο Ζέφυρος, ζητείται σερβιτόρος για εργασία όλο το χρόνο. Πληροφορίες τηλέφωνο 6975536030.

ΤΕΧΝΙΚΗ ΚΑΤΑΣΚΕΥΑΣΤΙΚΗ ΕΤΑΙΡΕΙΑ ζητά:
1) Σχεδιάστρια με γνώσεις χειρισμού του AUTOCAD ή ARCHICAD, COREL, PHOTOSHOP, EXCEL & WORD, για άμεση πρόσληψη.
2) Πολιτικό Μηχανικό ή Μηχανολόγο ΑΕΙ ή ΤΕΙ με 5ετή τουλάχιστον εμπειρία, ηλικίας έως 35 ετών με εκπληρωμένες τις στρατιωτικές υποχρεώσεις, για στελέχωση μελετητικού γραφείου της ανωτέρω εταιρείας.

3) Μηχανολόγο ΑΕΙ ή ΤΕΙ με 5ετή προϋπηρεσία για Συντηρητής σε όμιλο εταιρειών με έδρα την Κρητηνία. Πληροφορίες στο τηλ. 2241-0-60170, 08:30-16:00.

ΖΗΤΕΙΤΑΙ κυρία ως οικιακή βοηθός σε σπίτι με παιδιά κατά προτίμηση Ελληνίδα. Συστάσεις απαραίτητες. Πληρ. τηλ. 6944 202409

ΖΗΤΕΙΤΑΙ νεαρή κοπέλα για απογευματινή εργασία στο Fashion Café. Πληροφορίες στο τηλέφωνο 22410-78369 και 6945751520.

ΞΕΝΟΔΟΧΕΙΟ CRESTEN PALACE
6ο ΧΛΜ. ΛΕΩΦΟΡΟΥ ΡΟΔΟΥ ΚΑΛΛΙΘΕΑΣ

ΖΗΤΕΙΤΑΙ

Προσωπικό για την στελέχωση των τμημάτων:
- **Υποδοχή:** Απαραίτητη καλή γνώση Αγγλικής, Γερμανικής και Ιταλικής γλώσσας.
- Νυκτερινός Receptionist.
- Υπάλληλοι Υποδοχής.
- Γκρουμ.
- **Επισιτιστικά τμήματα:** Καλή γνώση Αγγλικής και Γερμανικής
- Σερβιτόροι και Βοηθοί για Εστιατόριο, Bar, Snack Bar.
- **Οροφοι:**
- Καμαριέρες – Καθαρίστριες.
- **Κουζίνα – Ζαχαροπλαστείο:**
- CHEF, Β' Μάγειροι, Ζαχαροπλάστες – Αρτοποιοί, λαντζιέρες, Μπουφετζήδες.
- Τουριστικό κατάστημα: Πωλήτριες με γνώση Αγγλικής και Γερμανικής.

Οι ενδιαφερόμενοι καλούνται να απευθυνθούν στην Διεύθυνση του ξενοδοχείου, προσκομίζοντας βιογραφικό με πρόσφατη φωτογραφία: Καθημερινά Πρωί: 09.00 – 14.00, Απόγευμα: Τετάρτη & Παρασκευή: 18.00 – 20.00.

HARMONY RESORTS

Έχοντας σαν αρχή
τη συνεχή αναβάθμιση της παροχής υπηρεσιών ποιότητας και την ανάλογη στελέχωση με άρτια εκπαιδευμένο προσωπικό, το ξενοδοχείο **Rodos Palladium** αναζητά συνεργασία με:

ΠΡΟΪΣΤΑΜΕΝΟ ΣΥΝΤΗΡΗΣΗΣ

IT SPECIALIST

ΣΥΝΤΗΡΗΤΗ ΗΛΕΚΤΡΟΛΟΓΟ

ΥΠΑΛΛΗΛΟΥΣ ΥΠΟΔΟΧΗΣ

ΚΑΜΑΡΙΕΡΕΣ

ΣΕΡΒΙΤΟΡΟΥΣ Α & Β

ΑΡΤΟΠΟΙΟ Α

ΧΑΣΑΠΗ Β

ΜΑΓΕΙΡΟΥΣ Α & Β

ΜΑΓΕΙΡΟΥΣ Γ (Ζεστή & Κρύα)

Οι κατάλληλοι υποψήφιοι θα πρέπει να διαθέτουν αντίστοιχα με την ειδικότητα τους πτυχία και ικανή εμπειρία.

Οι ενδιαφερόμενοι παρακαλούνται να καταθέσουν το βιογραφικό, ή την αίτηση τους στο ξενοδοχείο Rodos Palladium υπ' όψην των κ.κ. Δάνα ή Κουπάδη

Τηλέφωνο επικοινωνίας: 22410 57300
Fax: 22410 86617 • E-mail: rpgm@rodospalladium.gr

RODOS PALLADIUM HOTEL
Sun Beach Resort Complex

ΖΗΤΕΙΤΑΙ ΔΙΕΥΘΥΝΤΗΣ ΠΩΛΗΣΕΩΝ

Μία από τις μεγαλύτερες και παλαιότερες εμπορικές εταιρείες των Δωδεκανήσων, με οργανωμένο Τμήμα Πωλήσεων, ζητά να προσλάβει **ΔΙΕΥΘΥΝΤΗ ΠΩΛΗΣΕΩΝ ΚΑΙ ΑΝΑΠΤΥΞΗΣ ΑΓΟΡΑΣ.**
Οι προδιαγραφές που πιστεύουμε ότι πρέπει να πληρεί ο ιδανικός υποψήφιος είναι οι κάτωθι:
- Πτυχίο Ανώτατης Σχολής (κατά προτίμηση Οικονομικής)
- Εκπληρωμένες στρατιωτικές υποχρεώσεις
- Ηλικία μέχρι 35 ετών
- Γνώση Η/Υ
- Οργανωτικές και ηγετικές ικανότητες
- Εμπειρία στο χώρο των πωλήσεων επιθυμητή, αλλά όχι απαραίτητη.

Αντίστοιχα, μπορούμε να προσφέρουμε:
- Πολύ ικανοποιητικό πρώτο μισθό
- 12μηνη απασχόληση και πλήρη ασφάλιση
- Αυτοκίνητο, κινητό και Η/Υ της εταιρείας
- Ευχάριστο και ανθρώπινο περιβάλλον εργασίας

Δεσμευόμαστε για την πλήρη εχεμύθεια στον χειρισμό των βιογραφικών, τα οποία μπορούν οι ενδιαφερόμενοι να τα αποστείλουν προς την Διεύθυνση Ανάπτυξης Ανθρωπίνων Πόρων, Τ.Θ. 4206 85100 Ρόδος.

ΕΝΟΙΚΙΑΖΕΤΑΙ

κατάστημα 50τ.μ. στην οδό Καρπάθου 17.
Πληροφορίες: Κα Φράνσις Νιοτή.
Τηλ. 22410 27600.
. 6944 618757

ΖΗΤΕΙΤΑΙ βρεφονηπιαγωγός για παιδικό σταθμό στην πόλη της Ρόδου. Πλήρης απασχόληση, ικανοποιητικός μισθός συν Ι.Κ.Α. Τυχόν προϋπηρεσία θα ληφθεί υπόψιν. Πληροφ. Τηλ. 22410-39739, 6972007352.

ΑΠΟ ΕΣΤΙΑΤΟΡΙΟ ΣΤΟ ΖΕΦΥΡΟΣ, ζητείται σερβιτόρος για εργασία όλο το χρόνο, πληροφορίες τηλ. 6975536030.

ΑΛΥΣΙΔΑ internet café στην Ρόδο ζητεί νέες και νέους από 18 έως 28 ετών με ευχάριστη διάθεση εργασίας, σε μοναδικά διαμορφωμένο όμορφο περιβάλλον, για την θέση υποδοχής και τμήματος εξυπηρέτησης πελατών. Απαραίτητα: γνώσεις Η/Υ και Αγγλικών, τηλ. επικοιν. 6948202789 ή αποστολή βιογραφικού στο e-mail: internet@xsolutions.gr

ΖΗΤΟΥΝΤΑΙ Βοηθοί και τεχνίτες για να εργαστούν σε τεχνικό γραφείο Ανελκυστήρων. 2241075931/ 6944358480.

ΖΗΤΕΙΤΑΙ ΥΠΑΛΛΗΛΟΣ
Από όμιλο εταιρειών ζητείται υπάλληλος για τμήμα γραμματειακής υποστήριξης (τηλεφωνικό κέντρο - υποδοχή).
Ωράριο εργασίας: καθημερινά από 17:00 μ.μ. - 21:00 μ.μ.
Σάββατο από 8:30 π.μ. - 13:00 μ.μ.
Απαραίτητη η αποστολή βιογραφικού σημειώματος στο FAX: 22410 31598

ΖΗΤΕΙΤΑΙ σερβιτόρος - σερβιτόρα για εστιατόριο στην πόλη της Ρόδου. Ημερήσιο ωράριο. Πληροφορίες Τηλ. 22410-22545

ΔΙΑΦΟΡΑ

ΠΩΛΕΙΤΑΙ επαγγελματικός χώρος υπόγειος 178 τ.μ. Κατάλληλο και για κατοικία. Τηλ. 210-2835963. 6946559539 και 6938363184

ΠΩΛΕΙΤΑΙ εξοπλισμός χρυσοχοείου, λόγω ανακαίνισης καταστήματος στην τιμή των 1.500 ευρώ. Πληροφορίες στα τηλέφωνα 2241025314, κινητά 6944790272.

ΠΩΛΕΙΤΑΙ air condition τοίχου, 42άρι, δύο ετών, μάρκας CARRIER, στην τιμή των 1.500 ευρώ, λόγω ανακαίνισης καταστήματος. Πληροφορίες στα τηλέφωνα 2241025314, κινητά 6944790272.

ΠΩΛΗΣΕΙΣ ΑΚΙΝΗΤΩΝ

ΠΩΛΕΙΤΑΙ στο Ροδίνι σε υπό ανέγερση 3όροφη οικοδομή (ετοιμοπαράδοτο 12/07) σε αδιέξοδο δρόμο, διαμέρισμα 2ου ορόφου λουξ κατασκευής, 77 τ.μ. με 2 υπνοδωμάτια, μεγάλο ενιαίο χώρο κουζίνας - τραπεζαρίας, με αυτόνομη θέρμανση και απεριόριστη θέα από ιδιώτη σε τιμή ευκαιρίας τηλ. 6947434464

ΠΩΛΕΙΤΑΙ οικόπεδο 719τ.μ. προς 450 € το τ.μ. περιοχή Ροδοπούλα. Νέο σχέδιο πόλεως. Πληροφορίες 6936179069 κα Κάντακα Κλεάνθη.

ΠΩΛΕΙΤΑΙ διαμέρισμα 86 τ.μ. 140.000 € περιοχή Καρακόνερο. Πληροφορίες 6936179069 κα Κάντακα Κλεάνθη

ΠΩΛΕΙΤΑΙ
διαμέρισμα τριάρι ανακαινισμένο πλήρως προ 15ετίας, επί της οδού Κέννεντυ στον τρίτο όροφο με θέα τη θάλασσα, τζάκι και ηλιακό θερμοσίφωνο. Πληρ. Τηλ: 22410 28050 και 6936400311

ΜΑΘΗΜΑΤΑ

Παραδίδονται μαθήματα από φοιτήτρια του Παιδαγωγικού σε μαθητές του δημοτικού. Πληροφορίες: 6934059731

ΖΗΤΕΙΤΑΙ καθηγητής ή καθηγήτρια γνώστης Ισπανικής και Ιταλικής γλώσσας για ιδιαίτερα μαθήματα. Τηλ.: 6942672041

ΠΑΡΑΔΙΔΟΝΤΑΙ ιδιαίτερα μαθήματα σε μαθητές του Δημοτικού από έμπειρη δασκάλα. Τηλ. 6974501741

ΠΑΡΑΔΙΔΟΝΤΑΙ ιδιαίτερα μαθήματα σε μαθητές Δημοτικού σχολείου από έμπειρη φιλόλογο, πτυχιούχο Αριστοτελείου Παν/μίου Θεσ/νίκης. Τηλ. 6945855298

ΜΑΘΕΤΕ ΡΩΣΙΚΑ! Παραδίδονται μαθήματα Ρωσικής γλώσσας από μέλος του Συλλόγου Καθηγητών Ρωσικής Φιλολογίας, με χρήση νέας αποτελεσματικής μεθοδολογίας. Πληροφορίες: Τηλ. 6978195931

ΠΑΡΑΔΙΔΟΝΤΑΙ μαθήματα Εμπ. Εφαρμογών (Singular Manager, Eurofasma, Unisoft Εσοδα-Εξοδα, ΚΕΠΥΟ, ΚΕΦΑΛΑΙΟ, κ.λ.π., Πληροφορικής & Αγγλικών με χρήση πολυμέσων όλων των επιπέδων από έμπειρο Λογιστή Τ.Ε. - καθηγητή πτυχιούχο Michigan Proficiensy σε τμήματα ή μεμονωμένα. Επίσης γίνονται μεταφράσεις & δακτυλογραφήσεις κάθε τύπου κειμένου. Τιμές προσιτές.Πληρ.: 22410-66304, 31560, 6946283008, 6972419715, 6936277851. Ηλ. ταχ. (e-mail): Dnetwork@SoftHome.net

ΠΑΡΑΔΙΔΟΝΤΑΙ
ιδιαίτερα μαθήματα σε μαθητές του Δημοτικού από Δασκάλα. Τηλέφωνο: 6932323122

ΠΑΡΑΔΟΣΗ ΜΑΘΗΜΑΤΩΝ
ΜΑΘΗΜΑΤΑ ΠΑΝΕΛΛΗΝΙΩΝ ΤΕΧΝΟΛΟΓΙΚΗΣ ΚΑΤΕΥΘΥΝΣΗΣ
1. Ανάπτυξη εφαρμογών σε προγραμματιστικό περιβάλλον.
2. Αρχές οργάνωσης και διοίκησης επιχειρήσεων.
Ολιγομελή τμήματα. Πτυχιούχος Master Πληροφορικής και διοίκησης. Τηλέφωνο επικοινωνίας: 6944685289

ΖΗΤΕΙΤΑΙ ΟΡΘΟΓΡΑΦΟΣ

Ζητείται άτομο που να γνωρίζει αποδεδειγμένα καλή ορθογραφία (σημ: θα προτιμηθούν συνταξιούχοι εκπαιδευτικοί), για μόνιμη απογευματινή απασχόληση (διόρθωση κειμένων). Τυχόν προϋπηρεσία στο αντικείμενο θα ληφθεί σοβαρά υπόψη.

Πληρ. Τηλ. 2241076655, ώρες γραφείου.



Κ & Β ΔΙΑΚΟΓΕΩΡΓΙΟΥ

οικοδομικές επιχειρήσεις
www.diakogeorgiou.gr

ΠΩΛΟΥΝΤΑΙ: ΔΙΑΜΕΡΙΣΜΑΤΑ, ΜΕΖΟΝΕΤΕΣ, ΚΑΤΑΣΤΗΜΑΤΑ, ΑΠΟΘΗΚΕΣ
ΑΝΑΛΑΜΒΑΝΟΥΜΕ: ΑΓΟΡΕΣ ΟΙΚΟΠΕΔΩΝ, ΑΝΤΙΠΑΡΟΧΕΣ

Διαμερίσματα
- 60 τμ στην περιοχη Κρεμαστής, 200μ απο τη θάλασσα
- 80 τμ στην περιοχή των Τριαντών
- 60,120 τμ στην οδό Θεοτοκοπούλου

Καταστήματα-Γραφεία
- 130τμ στην οδό Χαραλάμπους (κάθετος Χειμάρας)
- 60, 120 τμ στην οδό Η. Βενέζη
- 60,120 τμ στην οδό Θεοτοκοπούλου

Αποθήκες
- 60, 120 τμ στην οδό Η. Βενέζη
- 65,250 τμ στην περιοχή Καρακόνερο
- 70 τμ στην οδό Αισχίνης

Μονοκατοικίες
- 160 τμ με σοφίτα, υπόγειο, θέση στάθμευσης και αυλή, στον συνοικισμό Απόλλων.
- Πολυτελείς εξοχικές μονοκατοικίες στη παραλία Κιοτάρι των 70, 120 τμ

Οικοδομές
- Τριόροφη οικοδομή (σε μπετά) στην περιοχή Κοσκινού συνολικής επιφάνειας 420 τμ.

Κ. ΠΑΛΑΙΟΛΟΓΟΥ & Μ. ΚΩΝΣΤΑΝΤΙΝΟΥ ΓΩΝΙΑ - ΡΟΔΟΣ
ΤΗΛ: +302241029318, +306936656966 FAX: +302241034598

ΠΩΛΟΥΝΤΑΙ

Μονοκατοικίες σε μπετά των 135 τ.μ. στην Παστίδα σε οικόπεδο 310 τ.μ.
Πληροφορίες
22410-28616 και 22410-21714
Κιν. 6932296983

ΠΩΛΟΥΝΤΑΙ

Καταστήματα, αποθήκες, γραφεία, διαμερίσματα. Ολα πολυτελούς κατασκευής με γκαράζ επί της οδού Καναδά.

Πληροφορίες: Αναστάσιος Ατσίδης, Γεώργιος Ιωαννίδης.
Τηλέφωνα:
22410-21714 και 22410 – 28616

«ΚΤΙΡΙΟ» ΑΕ

ΠΩΛΗΣΕΙΣ ΑΚΙΝΗΤΩΝ

✓ Διαμερίσματα 90 τ.μ. και 115 τ.μ. σε πολυκατοικία στην οδό Βενετοκλέων και Ξάνθου, με θέσεις στάθμευσης στην πυλωτή, πολυτελούς κατασκευής.

✓ Διαμέρισμα 118 τ.μ. τρίτου ορόφου, στην οδό Μιχ. Πετρίδη (πιο πάνω από το SUPER MARKET ΣΠΑΝΟΣ), με τζάκι, θέση στάθμευσης και αποθήκη στο υπόγειο της πολυκατοικίας.

ΠΛΗΡΟΦΟΡΙΕΣ
ΑΝΑΣΤΑΣΙΟΣ ΑΤΣΙΔΗΣ
ΕΘΝ. ΑΝΤΙΣΤΑΣΗΣ 11-ΡΟΔΟΣ
Τηλ: 22410-28616
Κιν: 6947373651

ΠΩΛΟΥΝΤΑΙ ΑΠΟ ΤΟ ΞΕΝΟΔΟΧΕΙΟ ΚΟΛΥΜΠΙΑ ΜΠΗΤΣ

λόγω ανακαίνισης, σε εξαιρετική κατάσταση:

α) έπιπλα δωματίων από μασίφ δρυ
β) κρεβάτια και στρώματα
γ) σαλόνια διαφόρων τύπων
δ) τηλεοράσεις 14 ιντσών δωματίων
ε) μίνι ψυγεία δωματίων
στ) φωτιστικά δωματίων
ζ) πόρτες με κλειδαριές
η) πόρτες με πόμολο (μπάνιου)
θ) επαγγελματικός εξοπλισμός ηλεκτρικής κουζίνας
ι) τραπέζια και καρέκλες εστιατορίου
κ) τηλεφωνικό κέντρο TELENORMA
λ) συσκευές τηλεφώνων
μ) λευκά είδη - ιματισμός

Πληροφορίες τηλ 2241056311
11:00 - 15:00

ΝΟΜΟΣ ΔΩΔΕΚΑΝΗΣΟΥ
ΝΟΜΑΡΧΙΑΚΗ ΑΥΤ/ΣΗ
ΔΩΔΕΚΑΝΗΣΟΥ
Δ/ΝΣΗ ΜΕΤΑΦΟΡΩΝ ΚΑΙ ΕΠΙΚΟΙΝΩΝΙΩΝ
ΤΜΗΜΑ Κ.Τ.Ε.Ο.
Τηλέφωνο: 22410 72053 22410 72064

ΠΡΟΓΡΑΜΜΑ ΠΡΟΣΚΛΗΣΗΣ ΓΙΑ ΔΙΕΝΕΡΓΕΙΑ ΤΕΧΝΙΚΟΥ ΕΛΕΓΧΟΥ ΟΧΗΜΑΤΩΝ ΜΕ ΕΔΡΑ ΤΟ Ν. ΔΩΔΕΚΑΝΗΣΟΥ



ΣΥΓΚΟΙΝΩΝΙΑΚΗ ΕΔΡΑ ΡΟΔΟΥ	
ΧΡΟΝΙΚΗ ΠΕΡΙΟΔΟΣ	**ΕΙΔΟΣ ΟΧΗΜΑΤΟΣ**
ΑΠΟ **01-11-2006**	ΕΠΙΒΑΤΙΚΑ (Ε.Ι.Χ.) ΚΑΙ ΦΟΡΤΗΓΑ ΜΕΧΡΙ ΚΑΙ 3,5 Τ(ΦΙΧ =< 3,5Τ)
ΕΩΣ **30-11-2006**	ΜΕ ΑΡΙΘΜΟΥΣ ΚΥΚΛΟΦΟΡΙΑΣ **(ΡΟΗ 4501 ΕΩΣ 6500)**
ΑΠΟ **01-12-2006**	ΕΠΙΒΑΤΙΚΑ (Ε.Ι.Χ.) ΚΑΙ ΦΟΡΤΗΓΑ ΜΕΧΡΙ ΚΑΙ 3,5 Τ(ΦΙΧ =< 3,5Τ)
ΕΩΣ **30-12-2006**	ΜΕ ΑΡΙΘΜΟΥΣ ΚΥΚΛΟΦΟΡΙΑΣ **(ΡΟΗ 6501 ΕΩΣ ΚΑΙ 8500)**
ΣΥΓΚΟΙΝΩΝΙΑΚΗ ΕΔΡΑ ΚΩ	
ΧΡΟΝΙΚΗ ΠΕΡΙΟΔΟΣ	**ΕΙΔΟΣ ΟΧΗΜΑΤΟΣ**
ΑΠΟ **01-11-2006**	(Ε.Δ.Χ.), ΕΠΙΒΑΤΙΚΑ (Ε.Ι.Χ) ΚΑΙ ΦΟΡΤΗΓΑ ΜΕΧΡΙ ΚΑΙ 3,5Τ(ΦΙΧ =< 3,5Τ)
ΕΩΣ **30-11-2006**	ΜΕ ΑΡΙΘΜΟΥΣ ΚΥΚΛΟΦΟΡΙΑΣ **(ΚΧΒ 5501 ΕΩΣ ΚΑΙ 6000)**
ΑΠΟ **01-12-2006**	(Ε.Δ.Χ.),ΕΠΙΒΑΤΙΚΑ (Ε.Ι.Χ) ΚΑΙ ΦΟΡΤΗΓΑ ΜΕΧΡΙ ΚΑΙ 3,5Τ(ΦΙΧ =< 3,5Τ)
ΕΩΣ **30-12-2006**	ΜΕ ΑΡΙΘΜΟΥΣ ΚΥΚΛΟΦΟΡΙΑΣ **(ΚΧΒ 6001 ΕΩΣ ΚΑΙ 6500)**

ΕΠΙΣΗΣ

1) ΚΑΛΟΥΝΤΑΙ ΟΛΑ ΤΑ ΠΑΡΑΠΑΝΩ ΟΧΗΜΑΤΑ ΝΑ ΠΡΟΒΟΥΝ ΣΕ ΤΕΧΝΙΚΟ ΕΛΕΓΧΟ ΣΕ ΟΠΟΙΟΔΗΠΟΤΕ Κ.Τ.Ε.Ο. ή Ι.Κ.Τ.Ε.Ο. ΤΗΣ ΧΩΡΑΣ

2) ΕΠΙΣΗΣ ΘΑ ΕΛΕΓΧΟΝΤΑΙ ΟΣΑ ΟΧΗΜΑΤΑ ΥΠΟΧΡΕΟΥΝΤΑΙ ΒΑΣΕΙ ΠΑΛΙΟΤΕΡΩΝ ΠΡΟΓΡΑΜΜΑΤΩΝ ΠΡΟΣΚΛΗΣΗΣ.

3) Ο ΕΜΠΡΟΘΕΣΜΟΣ ΠΡΟΓΡΑΜΜΑΤΙΣΜΟΣ ΤΩΝ ΟΧΗΜΑΤΩΝ ΓΙΑ ΕΛΕΓΧΟ (ΡΑΝΤΕΒΟΥ) ΓΙΝΕΤΑΙ ΕΩΣ ΚΑΙ 15 ΗΜΕΡΕΣ ΠΡΙΝ ΤΗΝ ΛΗΞΗ ΤΟΥ ΠΡΟΓΡΑΜΜΑΤΟΣ ΠΡΟΣΚΛΗΣΗΣ.

ΓΡΑΦΕΙΟ ΤΕΛΕΤΩΝ & ΜΝΗΜΟΣΥΝΩΝ ΡΟΔΟΥ
ΣΤΕΦΑΝΑ - ΣΤΟΛΙΣΜΟΙ
«ΑΜΕΡΙΚΑΝΟΥ»

Αμεση εξυπηρέτηση
ΟΛΟ ΤΟ 24ΩΡΟ

Αναλαμβάνουμε την τελετή
και με τα έξοδα που χορηγούν τα ταμεία
χωρίς καμία επιβάρυνση
ΙΚΑ, ΤΕΒΕ, ΤΑΞΥ, ΔΗΜΟΣΙΟΥ,
ΛΙΜΕΝΙΚΩΝ, ΟΓΑ
και λοιπά ταμεία.

Τους ΑΠΟΡΟΥΣ ΔΩΡΕΑΝ
Πλατεία Βρούχου στη Μητρόπολη
Τηλέφωνα:28901 - 33400

ΝΤΕΤΕΚΤΙΒΣ

30 ΧΡΟΝΙΑ ΜΟΝΙΜΑ ΚΑΙ ΣΤΗ ΡΟΔΟ
35354
ΠΛΑΤΕΙΑ ΑΓΙΟΥ ΙΩΑΝΝΟΥ
Η ΛΥΣΗ!!!
ΣΕ ΚΑΘΕ ΣΑΣ ΠΡΟΒΛΗΜΑ
EXPRESS SECURITY

ΓΡΑΦΕΙΟ
ΙΔΙΩΤΙΚΩΝ ΕΡΕΥΝΩΝ
(ΝΤΕΤΕΚΤΙΒΣ)

ΑΝΑΛΑΜΒΑΝΟΥΜΕ
Υποθέσεις ανηλίκων,
οικογενειακές, προσωπικές κ.τλ.
ΔΙΑΘΕΤΟΥΜΕ ΤΑ ΠΛΕΟΝ ΣΥΓΧΡΟΝΑ ΟΠΤΙΚΟΑΚΟΥΣΤΙΚΑ ΣΥΣΤΗΜΑΤΑ
100% ΕΧΕΜΥΘΕΙΑ
ΡΩΜΗΣ 22, - ΡΟΔΙΝΙ
Κιν. 694 6997967

TOP PROPERTIES

GEORGE and SAVAS PIPINOS
ΓΕΩΡΓΙΟΣ και ΣΑΒΒΑΣ ΠΙΠΙΝΟΣ

ΣΥΜΒΟΥΛΟΙ και ΕΚΤΙΜΗΤΕΣ ΑΚΙΝΗΤΩΝ

REAL ESTATE AGENT - MEMBER OF F.I.A.B.C.I. - N.A.E.A. - C.E.I.

E-mail:gpipinos@otenet.gr.
URL:www.rhodestop-properties.com and www.pipinos.gr

Από το 1971



Η "TOP PROPERTIES" είναι ατομική επιχείρηση και ανήκει στους Γεώργιο και Σάββα Πιπίνο. Το γραφείο ασχολείται από το 1971 αποκλειστικά και μόνο με επενδύσεις και REAL ESTATE, στο νησί της Ρόδου, καθώς και στην ευρύτερη περιοχή της Δωδεκανήσου.

ΑΠΕΥΘΥΝΟΜΑΣΤΕ: Στους **σοβαρούς, απαιτητικούς** και **επιλεκτικούς** επενδυτές - επιχειρηματίες - ελεύθερους επαγγελματίες, Ελληνες και ξένους, υψηλού εισοδηματικού επιπέδου, που ενδιαφέρονται να κάνουν μια σοβαρή επένδυση **προβολής** στο νησί της Ρόδου.

ΠΡΟΣΦΕΡΟΥΜΕ: Α) Υπηρεσίες και πληροφορίες που γίνονται σε προσωπικό επίπεδο με **εχεμύθεια, διακριτικότητα** και **σοβαρότητα**.

Β) Μεγάλη **γκάμα** υψηλής ποιότητας ακινήτων, όπως: 1) Ξενοδοχεία Α' και Β' κατηγορίας των 600 - 500 - 350 - 300 κλινών 2) Κεντρικά αστικά ακίνητα κατάλληλα για Τράπεζες - καταστήματα - γραφεία 3) Παραλιακές εκτάσεις, κατάλληλες για τουριστικές επενδύσεις των 150.000 - 100.000 - 70.000 - 50.000 - 36.000 τ.μ. και 4) Διαμερίσματα και μαιζονέτες **προβολής**.

ΣΤΟΧΟΣ ΜΑΣ ΕΙΝΑΙ: Να προσφέρουμε στο αγοραστικό μας κοινό **υψηλής ποιότητας ακίνητα** και **ευκαιρίες** στο νησί της Ρόδου. Η τριακονταετής και πλέον πείρα μας στον τομέα αυτό αποτελεί εγγύηση.

ΣΥΝΘΗΜΑ ΜΑΣ ΕΙΝΑΙ: Επενδύστε στην ΡΟΔΟ ΤΩΡΑ, σε ακίνητα που **ΑΝΤΕΧΟΥΝ ΣΤΟ ΧΡΟΝΟ**.

Γεώργιος και Σάββας Πιπίνος
ΜΕΣΙΤΕΣ ΑΣΤΙΚΩΝ ΣΥΜΒΑΣΕΩΝ
Γιατί εμείς γνωρίζουμε καλύτερα!

SINCE 1971

TOP PROPERTIES is a father and son business. The senior, Mr George S. Pipinos, the founder of the office, has carved, over the years, a reputation for integrity and excellence in the world of Real Estate in the Dodecanese.

At Top Properties we try hard to attract important and selective investors: high calibre businessmen/women and discerning professional people, both Greek and foreign, who wish to acquire substantial and valuable property on Rhodes.

We offer our expertise and advice privately, discreetly and in strict confidence.

We keep a compehensive list of real estate of the highest specifications:

a. A' and B' class hotels (600, 500, 350, 300 beds capacity).

b. Centrally situated office buildings and other business premises.

c. Seaside land, ideal for development (hotels, holiday resorts, etc.), of 150.000, 100.000, 70.000, 50.000, 36.000 sq.m.

d. Luxury appartments, maisonettes, detached, semi - detached and terraced houses.

Our aim is to give our clients the opportunity to acquire value for money, first class real estate on Rhodes. Our 30- year - old experience in Real Estate is our warranty.

Our moto is: Invest in Rhodes. Invest in property.
It stands the test of time.



TOP PROPERTIES
George and Savas Pipinos
Because we Know best

KENNENTY 38, ΡΟΔΟΣ, 85 100, ΤΗΛ. 22410- 23895, 38243 και 6944-676003, 6944-390803 FAX: 22410-20883
38 KENNEDY STR., RHODES, 85 100, TEL. 22410- 23895, 38243, and 6944-676003, 6944-390803 FAX: 22410-20883
U.K. Direct Line: 08717115396

INEMA

ΙΑΤΡΙΚΟΣ & ΝΟΣΟΚΟΜΕΙΑΚΟΣ ΕΞΟΠΛΙΣΜΟΣ

από το 1988 είμαστε οι μεγαλύτεροι προμηθευτές ΙΑΤΡΙΚΟΥ-ΟΡΘΟΠΕΔΙΚΟΥ & ΝΟΣΟΚΟΜΕΙΑΚΟΥ ΥΛΙΚΟΥ ΣΤΗ ΔΩΔΕΚΑΝΗΣΟΥ

18 χρόνια εμπειρίας Εμπιστευθείτε μας!



- ΑΝΑΠΗΡΙΚΑ ΚΑΡΟΤΣΙΑ
- ΒΑΔΙΣΤΙΚΑ
- ΟΡΘΟΠΕΔΙΚΑ ΕΙΔΗ
- ΜΠΛΟΥΖΕΣ ΙΑΤΡΙΚΕΣ
- ΚΑΛΤΣΕΣ ΦΛΕΒΙΤΙΔΑΣ
- ΠΕΛΜΑΤΑ
- ΟΡΘΟΠΕΔΙΚΑ ΜΑΞΙΛΑΡΙΑ
- ΚΡΕΒΑΤΙΑ ΝΟΣΟΚΟΜΕΙΑΚΑ
- ΙΑΤΡΙΚΟΣ ΕΞΟΠΛΙΣΜΟΣ και ΑΝΑΛΩΣΙΜΑ
- ΟΡΓΑΝΑ ΧΗΜΕΙΟΥ
- και κάθε άλλο είδος για κατ'οίκο νοσηλεία

ΡΟΔΟΣ: ΛΕΜΕΣΣΟΥ 2 - ΤΗΛ: 22410 32238 www.inema.gr
ΚΩΣ: ΕΛ. ΒΕΝΙΖΕΛΟΥ 38 (παραπ/ρως Αγίας Παρασκευής) - ΤΗΛ: 22420 20048

ΞΥΛΟΤΥΠΟΙ ΟΙΚΟΔΟΜΗΣ



ΦΟΝΤΑΣ & ΔΗΜΗΤΡΗΣ



ΜΑΣΣΑΡΙ - ΡΟΔΟΣ

ΚΙΝΗΤΑ: 6948206311 - 6948206312

ΟΙΚΟΔΟΜΙΚΕΣ-ΤΕΧΝΙΚΕΣ ΕΜΠΟΡΙΚΕΣ-ΕΠΙΧΕΙΡΗΣΕΙΣ

ΑΦΟΙ ΑΣΒΕΣΤΗ Ο.Ε.

Αθηνών-Καβάλας 3 Ανάληψη Ρόδου
Τηλ. 22410/60678-60679
και fax: 22410/66028

ΠΩΛΟΥΝΤΑΙ

• ΚΑΤΑΣΤΗΜΑΤΑ
Οδός Αθηνών
1) Κατάστημα 127 τ.μ. με αποθήκη 127
2) Κατάστημα 137 τ.μ. με αποθήκη 160
Οδός Τσαλδάρη
1) Κατάστημα 127 τ.μ. με αποθήκη 160
Οδός Μιχ. Πετρίδη
1) Κατάστημα 90 τ.μ.
Οδός Αγ. Ιωάννου
1) Κατάστημα 50 τ.μ.

• ΔΙΑΜΕΡΙΣΜΑΤΑ
Οδός Μιχ. Πετρίδη
1) Διαμέρισμα 120 τ.μ. 3ου ορόφου
Οδός Γ. Παπανδρέου
1) Διαμέρισμα 120 τ.μ.
Οδός Αποστ. Παύλου
1) Διαμέρισμα 113 τ.μ. 3ου ορόφου
2) Διαμέρισμα 62 τ.μ.

ΕΓΓΥΗΣΗ Η ΠΟΛΥΕΤΗΣ ΠΕΙΡΑ ΜΑΣ



ANEK FERRIES

ΠΡΟΣΦΟΡΑ

ΑΠΟ 18.09.06 ΕΩΣ 18.03.07

ΕΙΣΙΤΗΡΙΑ ΠΡΟΣΦΟΡΑΣ ΠΡΟΣ ΠΕΙΡΑΙΑ

Προσφορά ατομικού εισιτηρίου σε Γ' θέση	20,90 €
Προσφορά ατομικού εισιτηρίου σε καμπίνα	41,80 €
Προσφορά εισιτηρίου για Ι.Χ.	62,00 €

* Οι ναύλοι ισχύουν από Ρόδο για Πειραιά και από Πειραιά προς Ρόδο κάθε μέρα

TSAGARIS TRAVEL
Ακτή Σακτούρη 5, Ρόδος
ΤΗΛ: 22410 36170, 30406, Fax: 22410 39839
Απέναντι από την κεντρική πύλη του Λιμανιού

ΚΑΛΑ ΣΑΣ ΤΑΞΙΔΙΑ

ANEK FERRIES

ΠΡΟΓΡΑΜΜΑ ΔΡΟΜΟΛΟΓΙΩΝ

ΕΛΓ-ΟΛΓ ΡΟΔΑΝΘΗ, ΕΛΓ-ΟΛΓ ΑΝΘΗ ΜΑΡΙΝΑ

ΡΟΔΟ - ΠΕΙΡΑΙΑ

ΔΕΥΤΕΡΑ 13/11
ΑΝΘΗ ΜΑΡΙΝΑ 17.00 ΚΩ (21.00)-ΠΕΙΡΑΙΑ (08.00)
ΤΡΙΤΗ 14/11
ΡΟΔΑΝΘΗ 16.00 ΚΩ (21.30)-ΚΑΛΥΜΝΟ (23.10)-ΠΕΙΡΑΙΑ (11.00)
ΤΕΤΑΡΤΗ 15/11
ΑΝΘΗ ΜΑΡΙΝΑ 17.00 ΚΩ (21.00)-ΛΕΡΟ (23.10)-ΠΑΤΜΟ (00.40)-ΠΕΙΡΑΙΑ (09.50)
ΠΕΜΠΤΗ 16/11
ΡΟΔΑΝΘΗ 16.00 ΚΩ (21.30)-ΚΑΛΥΜΝΟ (23.10) -ΠΕΙΡΑΙΑ (11.00)
ΠΑΡΑΣΚΕΥΗ 17/11
ΑΝΘΗ ΜΑΡΙΝΑ 17.00 ΚΩ (21.00)-ΠΕΙΡΑΙΑ (08.00)
ΣΑΒΒΑΤΟ 18/11
ΡΟΔΑΝΘΗ 17.00 ΤΗΛΟ (20.10)-ΝΙΣΥΡΟ (21.40)-ΚΩ (23.40)-ΚΑΛΥΜΝΟ (23.40)-ΠΕΙΡΑΙΑ (13.10)
ΚΥΡΙΑΚΗ 19/11

ΔΕΥΤΕΡΑ 20/11
ΑΝΘΗ ΜΑΡΙΝΑ 17.00 ΚΩ (21.00) - ΠΕΙΡΑΙΑ (08.00)

TSAGARIS TRAVEL
Σαχτούρη 5 (έναντι Τελωνείου)
Τηλ.: 22410 36170, 30406, 35066



METROPOL
22410 28400
INFORMATION - RESERVATIONS
ΠΛΗΡΟΦΟΡΙΕΣ - ΚΡΑΤΗΣΕΙΣ
ΕΒΔΟΜΑΔΙΑΙΟ ΠΡΟΓΡΑΜΜΑ weekly programme
23-29 Νοεμβρίου 2006
www.cinemametropol.gr


IN ENGLISH - ACTION
CASINO ROYALE
Ο θρυλικός πράκτορας επιστρέφει!!!
JAMES BOND 007
Η απόλυτη περιπέτεια!!!
ΚΑΝΤΕ ΕΓΚΑΙΡΑ ΤΙΣ ΚΡΑΤΗΣΕΙΣ ΣΑΣ
ΩΡΕΣ ΕΝΑΡΞΗΣ / SHOW TIMES 19:30, 22:30
ΑΙΘΟΥΣΑ 1


IN GREEK - ANIMATION - ADVENTURE
ΣΤΑ ΕΛΛΗΝΙΚΑ
ΟΙ ΗΡΩΕΣ ΤΟΥ ΔΑΣΟΥΣ
OPEN SEASON
Η SONY PICTURES ANIMATION παρουσιάζει
την πρώτη μεγάλου-μήκους ταινία κινουμένων σχεδίων.
Ζωάκια ενωμένα...ποτέ ηττημένα!
ΚΑΝΤΕ ΕΓΚΑΙΡΑ ΤΙΣ ΚΡΑΤΗΣΕΙΣ ΣΑΣ
ΩΡΑ ΕΝΑΡΞΗΣ / SHOW TIME 17:30
ΑΙΘΟΥΣΑ 1

IN ENGLISH - COMEDY
ΣΧΟΛΗ ΓΙΑ ΑΠΑΤΕΩΝΕΣ
SCHOOL FOR SCOUNDRELS
Σε πρώτη πανελλήνια προβολή η κωμωδία!!!
Η ζωή είναι παιχνίδι, μάθε τους κανόνες!
Γίνε επικίνδυνος, είναι cool!
ΚΑΝΤΕ ΕΓΚΑΙΡΑ ΤΙΣ ΚΡΑΤΗΣΕΙΣ ΣΑΣ
ΩΡΕΣ ΕΝΑΡΞΗΣ / SHOW TIMES 18:15, 20:30, 22:45
ΑΙΘΟΥΣΑ 2


IN ENGLISH - DRAMA - THRILLER
BABEL
Μία από τις πολυαναμενόμενες ταινίες της νέας σεζόν, που όλα
δείχνουν πως θα φτάσει ως τα ΟΣΚΑΡ!!!
Μπράντ Πίτ, Κέιτ Μπλάνσετ
και Γκάελ Γκαρσία Μπέρναλ
ΚΑΝΤΕ ΕΓΚΑΙΡΑ ΤΙΣ ΚΡΑΤΗΣΕΙΣ ΣΑΣ
ΩΡΕΣ ΕΝΑΡΞΗΣ / SHOW TIMES 19:00, 22:00
ΑΙΘΟΥΣΑ 3


IN ENGLISH - ANIMATION - COMEDY
ΤΟ ΤΕΡΑΤΟΣΠΙΤΟ
MONSTER HOUSE
Με την υπογραφή των κορυφαίων
Ρόμπερτ Ζέμεκις και Στίβεν Σπίλμπεργκ
ΚΑΝΤΕ ΕΓΚΑΙΡΑ ΤΙΣ ΚΡΑΤΗΣΕΙΣ ΣΑΣ
ΩΡΑ ΕΝΑΡΞΗΣ / SHOW TIME 17:15
ΑΙΘΟΥΣΑ 3

ΠΑΛΛΑΣ 5 CINEMAS CENTER
23/11/2006 - 29/11/2006
www.cinemapallas.gr
Για κρατήσεις
22410 24475/70670
Δημοκρατίας 13, Ρόδος


DEPARTED ΣΕ 1η ΠΑΝΕΛΛΗΝΙΑ ΠΡΟΒΟΛΗ! ΚΑΤΑΛΛΗΛΟ
Ο ΠΛΗΡΟΦΟΡΙΟΔΟΤΗΣ
Η πολυαναμενόμενη νέα ταινία του Μάρτιν Σκορτσέζε για ένα all-star cast
ηθοποιών! Λεονάρντο ντι Κάπριο, Ματ Ντέιμον, Τζακ Νίκολσον, και Μαρκ
Γουόλμπεργκ!!
Αίθουσα 2 ώρα έναρξης: 21:10
Αίθουσα 5 ώρες έναρξης: (Σ.-Κ.16:30) 19:30, 22:40


FLAGS OF OUR FATHERS ΟΙ ΣΗΜΑΙΕΣ ΤΩΝ ΠΡΟΓΟΝΩΝ ΜΑΣ
Η πρώτη από τις δύο αριστουργηματικές περιπέτειες που
σκηνοθετεί ο βραβευμένος με Όσκαρ Κλιντ Ίστγουντ!
Η πολυαναμενόμενη υπερ-παραγωγή, για τη φρίκη του
πολέμου!
Αίθουσα 1 ώρες έναρξης: 20:00, 22:30


THE REEKER ΤΟ ΣΑΠΙΟ ΚΑΤΑΛΛΗΛΟ ΑΠΟ 17
Όπως το New Nightmare του Wes Craven και το Scream. Το Reeker γνωρίζει
το πεδίο του και το μπουκώνει νάρκες για να βγάλει χρυσό...
Μεταξύ φωτός και σκότους, ημέρας και νύχτας, ζωντανού και νεκρού,
υπάρχει κάτι...
ώρες έναρξης:(Σ.-Κ.16:00) 18:05, 20:20, 22:35 Αίθουσα Allegro 3

CHILDREN OF MEN ΤΑ ΠΑΙΔΙΑ ΤΩΝ ΑΝΘΡΩΠΩΝ
Ο Αλφόνσο Κουαρόν (Harry Potter III), σκηνοθετεί τους Κλάιβ Όουεν, Τζούλιαν
Μουρ και Μάικλ Κέιν σε μια πρωτότυπη μελλοντολογική περιπέτεια! το 2027,
το τέλος του ανθρώπινου είδους!!!
ώρες έναρξης:20:15 - 22:35 Αίθουσα 2


THE TEXAS CHAINSAW MASSACRE: THE BEGINNING
Ο ΣΧΙΖΟΦΡΕΝΗΣ ΔΟΛΟΦΟΝΟΣ ΜΕ ΤΟ ΠΡΙΟΝΙ Η ΑΡΧΗ ΚΑΤΑΛΛΗΛΟ ΑΠΟ 17
Το τρομακτικότερο θρίλερ-τρόμου της χρονιάς!
ΚΑΘΕ ΘΡΥΛΟΣ ΕΧΕΙ ΜΙΑ ΑΡΧΗ
ΓΙΝΕ ΜΑΡΤΥΡΑΣ ΣΤΗ ΓΕΝΝΗΣΗ ΤΟΥ ΑΠΟΛΥΤΟΥ ΦΟΒΟΥ
Αίθουσα 4 ώρες έναρξης: 20:20, 22:35


OVER THE HEDGE ΠΕΡΑ ΑΠΟ ΤΟ ΦΡΑΧΤΗ
Από τους δημιουργούς των Σρεκ και Μαδαγασκάρη, η ταινία
και στα ελληνικά που θα συναρπάσει μικρούς και μεγάλους...
Θέλουν τη γειτονιά τους πίσω
Αίθουσα 1 ώρες έναρξης// (Σ.-Κ. 16:10), 18:10 μπουκιά-μπουκιά!


the ant BULLY ΜΥΡΜΗΓΚΟΙΣΤΟΡΙΕΣ ΚΑΙ ΣΤΑ ΕΛΛΗΝΙΚΑ!!
Μία διασκεδαστική ταινία κινουμένων σχεδίων, που θα ενθουσιάσει τους
μικρούς και ...μεγάλους μας φίλους!!!
ώρες έναρξης// (Σ.-Κ. 16:10) 18:10 Αίθουσα 4


SAW III ΕΡΧΕΤΑΙ!! ΠΕΜΠΤΗ 30 ΝΟΕΜΒΡΙΟΥ!
ΣΕ ΒΛΕΠΩ 3
Η τρίτη και πιο αιματηρή συνέχεια της γνωστής ταινίας τρόμου που δημιούργησε
φανατικούς οπαδούς! Οι κανόνες δεν φτιάχνονται ποτέ για να τηρούνται!


ΕΡΧΕΤΑΙ!! ΠΕΜΠΤΗ 30 ΝΟΕΜΒΡΙΟΥ!
Finched Away ΠΟΝΤΙΚΟΥΠΟΛΗ
Τώρα από τους δημιουργούς των πετυχημένων και
μια διασκεδαστική ταινία κινουμένων σχεδίων για τους
μικρούς μας φίλους!

Το Πρόγραμμα

ΕΤ1

08:30 Mickey mouse: παίζω και μαθαίνω
09:00 Γουίνι το μικρό αρκουδάκι
09:30 Το ουράνιο Τόξο
10:00 The biography channel
11:00 The History channel
12:00 Πέρα από το αύριο
13:00 Ηφαίστεια
14:00 Ειδήσεις
14:30 Φλορισιέντα, η σύγχρονη σταχτοπούτα
15:15 Ανυπότακτες καρδιές
16:15 Ατίθασα νιάταά
17:00 Μένουμε Ελλάδα
18:00 Εχει γούστο
19:50 Γοργοπόταμος
21:00 Κλήρωση λόττο
21:10 Σισάι
22:00 Φυλακές των αδελφών τους τα ορφανά του aids
23:00 Ειδήσεις
00:00 Βιβλία στο κουτί
01:00 Crime and investigation network

NET

10:00 Συμβαίνει τώρα
12:00 Ειδήσεις
13:00 Συμβαίνει τώρα
14:00 Η απίθανη Κιμ
14:40 Κλασικά κινούμενα σχέδια
15:00 Ειδήσεις
16:00 Η ζωή είναι παιχνίδι
18:00 Ιστορική συνάντηση Πατριάρχη - Πάπα
21:00 Ειδήσεις
22:00 Η μικρή Οδησσός
00:00 Σκότωσέ με ξανά
01:00 Ειδήσεις
02:30 Θανάσιμη ενέδρα
05:45 Πρώτη γραμμή

MEGA

06:30 Κοινωνία ώρα MEGA
10:00 Ομορφος κόσμος το πρωί
13:20 Η νταντά
14:00 Ειδήσεις
15:00 Ντόλτσε Βίτα
15:30 Ντόλτσε Βίτα
16:10 Σ' αγαπώ μ' αγαπάς
16:45 Ειδήσεις
16:50 Λεφτά στα τυφλά
18:00 Μπουκιά και συχώριο
19:00 Βέρα στο δεξί
20:00 Ειδήσεις
21:00 Ηρθε κι έδεσε
22:00 Singles 2
23:00 Δυο μέρες μόνο
00:10 Ειδήσεις
00:20 Απόδραση από το Αμπσολομ
03:00 Οι Αγγελοι του Τσάρλι
04:00 Telemarketing
04:30 Οι περιπέτειες του Τζάκι Τσαν
05:45 Από νωρίς

ANT1

06:15 Καλημέρα Ελλάδα
10:00 Πρωινός Καφές
13:00 Τα Νέα του ΑΝΤ1
13:50 Ακρως οικογενειακόν
4:50 Κωνσταντίνου και Ελένης
15:50 Αξίζει να το δείς
17:55 Τα Νέα του ΑΝΤ1 & Δελτίο στη νοηματική γλώσσα
18:05 Ανάλυσέ το
18:10 Deal
19:00 Ερωτας
20:00 Τα Νέα του ΑΝΤ1
21:00 Τύχη Βουνό
22:00 Της αγάπης μαχαιριά
23:00 Δι$ μαδιάμ
02:30 Ειδήσεις
03:00 Η λεοπάρδαλη και το γεράκι Αn
05:00 Τηλεμάρκετινγκ

ALPHA

10:00 Καφές με την Ελένη
13:00 Κους Κους το μεσημέρι
16:00 Ειδήσεις
16:30 Το γέλιο βγήκε από τον παράδεισο
17:30 Ειδήσεις στη νοηματική γλώσσα
17:40 Πάρε κόσμε
18:45 Το πιο μεγάλο παζάρι
20:00 Ειδήσεις
21:00 Αν μ' αγαπάς
22:00 Ερωτας με επιδότηση ΟΓΑ
23:00 10η εντολή
00:00 Τν τιγκλόν
01:30 Ειδήσεις
01:45 DREAM show, The Music 2 - daily
02:30 Μπέιμπι μπουμ
04:45 Τηλεαγορές
05:00 Αγάπη μου, αμαρτία μου
05:50 Καλημέρα σας

STAR

06:00 Αστέρια στο πεντάγραμμο
06:30 Κάθε μέρα καλημέρα
10:00 Τι θα φάμε σήμερα
11:00 La sousourela
13:00 Ειδήσεις
14:00 Super Star
16:45 Ειδήσεις στη νοηματική
17:00 Λούνα, η ωραία κληρονόμος
17:45 Κορίνα η αγριόγατα
18:45 Νόμος και τάξη: Αστυνομικές ιστορίες
19:45 Ειδήσεις
21:00 Ο Κινέζος θα...σφυρίξει τρεις φορές
23:15 Gala
00:15 Ο άνθρωπος του προέδρου 2
02:15 Ειδήσεις
02:30 Αγάπησα έναν εγκέφαλο
04:15 Το κοράκι

FILMNET

6:30 Αστυνομική: Παράνομα στοιχήματα
08:00 E! Entertainment
08:50 Κωμωδία: Εγκληματικά μυαλά
10:20 Η ψυχή ενός ηγέτη
12:25 Αισθηματική: Η Αγκάτα και η καταιγίδα
14:35 Οικογενειακή: The wool CAP
16:10 Αισθηματική: Η κρίσιμη καμπή
18:15 Δράσης: Ημερολόγια Μοτοσυκλέτας
20:25 Αισθηματική: Το άλλοθι
22:00 Αισθηματική: Παράνομο πάθος
23:45 Στον τόπο του εγκλήματος νι - 9. Αθέμιτος ανταγωνισμός
00:40 Το πέρασμά του χειμώνα
02:20 Ερωτική: Ο θρύλος των Βίκινγκ
04:05 Μην ξαναγυρίσεις

ΕΤ3

07:00 Ο κόσμος των Σπορ
08:00 Ραντεβού στις 8
10:00 Η χαρά της ζωγραφικής
10:30 Νεανικές ανησυχίες μαγικές απαντήσεις
11:00 Εξερευνητές του κόσμου
11:30 Οταν η φύση εκδικείται
12:30 Ο άρχοντας των πνευμάτων
13:00 Ειδήσεις
14:20 Καιρός
14:30 Τόλμη και γοητεία
15:00 Καρμελίτα
15:45 Η χαρά της ζωγραφικής
16:15 Εκτη αίσθηση
16:25 Ειδήσεις στη νοηματική γλώσσα
16:30 Υπάρχει... είδηση
18:00 Ο κόσμος των Σπορ
19:00 Ειδήσεις
20:30 Νεανικές ανησυχίες μαγικές απαντήσεις
21:00 Ο Χαμένος Βασιλιάς των μαγιά
22:00 Balkan Express
22:30 Ανιχνεύσεις
23:30 Το σύμπαν που αγάπησα
00:00 Ειδήσεις
00:20 Καιρός
00:30 Το σύμπαν που αγάπησα
01:00 Επί τροχών ΕΤ3
01:30 Φρανκ Ρίβα , ο άνδρας από το πουθενά
02:30 Καρμελίτα
03:30 Ραντεβού στις 8
05:30 Υπάρχει... είδηση

ALTER

06:00 Καλημέρα με τον Τέρενς
10:00 Η Ελλάδα παίζει
12:30 Πολύ μπλα-μπλα
15:00 Ειδήσεις
16:00 Ειδήσεις στη νοηματική
16:15 Στην κουζίνα με την Βέφα
17:15 Κοιτάω μπροστά
18:45 Ειδήσεις
20:55 Auto Alter
21:00 Jet' aime
00:05 Ειδήσεις
01:15 Παρέα με το ζόρι
03:30 Auto Alter
03:45 Δρόμοι της διαφθοράς

902

07.00 Καλημέρα με τον 902
10.00 Τηλεπωλήσεις
15.00 Ειδήσεις
16.30 Παιδικό πρόγραμμα
17.00 Αθλητικό ραντεβού
17.40 Εκπαιδευτική τηλεόραση
18:00 **Δελτίο ειδήσεων στη νοηματική**
18:10 Η Ελλάδα και ο κόσμος
18:45 Εις υγείαν
19:30 Ειδήσεις
20:50 Στα μονοπάτια του πολιτισμού
21:00 Ο 902 σας πάει σινεμά
23.00 Οι δρόμοι της λογοτεχνίας
00.00 Ειδήσεις

COSMOS TV

00:00 Ειδήσεις
01:00 Κινηματογράφος
03:00 Ο κόσμος του αθλητισμού
04:00 Ράδιο-Τηλεόραση
05:00 Ο κόσμος της Ζωής
07:00 Διάλογοι
09:00 Ράδιο-Τηλεόραση
10:00 Ο κόσμος της Ζωής
12:00 Οψεις απόψεις
13:00 Παιδικό
13:30 Ντοκιμαντέρ
14:00 Κινηματογράφος - Ελληνική ταινία
16:00 Ο κόσμος του αθλητισμού
Ειδήσεις (1')
Τι λέει ο κόσμος
17:00 Ειδήσεις (1')
Ο κόσμος της Ζωής
Ο τόπος μας
19:00 Ειδήσεις (1')
Οψεις απόψεις
Τι λέει ο κόσμος
20:00 Ειδήσεις (1')
Ο κόσμος του αθλητισμού
21:00 Κεντρικό δελτίο ειδήσεων
22:00 Διάλογοι

SKAI

07:30 Τέλειο πάρτι & μοναδικοί χώροι
08:00 Entertainment tonight
08:30 The Oprah Winfrey Show
09:30 Γεύσεις Ιταλίας
10:00 Θάλασσα, ο υδάτινος κόσμος: Οι επιβάτες του Χορν
10:30 Τεχνολογία και θάλασσα
11:00 Κυνηγοί θησαυρών: Αναζητώντας το χαμένο δισκοπότηρο
12:00 Απρόβλεπτο ηφαίστειο
13:00 Top gear
14:00 Ειδήσεις
14:30 Θάλασσα, ο υδάτινος κόσμος: Το λιμάνι του Καουσονγκ
15:00 Οι πιο επικίνδυνοι προορισμοί της Αυστραλίας
16:00 Doctor who
17:00 Pimp my ride
17:30 Το κάστρο του Takeshi
18:00 Ειδήσεις
19:00 Σκάι στάδιο
20:00 Ορκα: Η φονική φάλαινα
21:00 Σπάρτακος
22:00 Ειδήσεις
23:00 Τα θηρία της αρχαίας Ρώμης
00:00 Ειδήσεις
00:30 The Oprah Winfrey Show
01:30 Entertainment tonight
02:00 The Colbert report
03:00 Fashion tv

ΕΛΛΗΝΙΚΗ ΔΗΜΟΚΡΑΤΙΑ
Β' Δ.Υ.ΠΕ Νοτίου Αιγαίου
ΓΕΝΙΚΟ ΝΟΣΟΚΟΜΕΙΟ ΡΟΔΟΥ

"ΑΝΔΡΕΑΣ ΠΑΠΑΝΔΡΕΟΥ"

Ρόδος 10-11-06
Αριθμ. Πρωτοκ. : 18977

ΠΕΡΙΛΗΨΗ ΑΝΑΚΟΙΝΩΣΗΣ

Το Γενικό Νοσοκομείο Ρόδου "Ανδρέας Παπανδρέου" που εδρεύει στο Δήμο Ρόδου, αφού έλαβε υπόψη του την αριθμ. ΔΙΠΠ/Φ. ΕΓΚΡ. 8/342/8642/11-8-06 Απόφαση της Επιτροπής του άρθρου 2 της παρ.1 της αριθμ. 55/1998 ΠΥΣ (ΦΕΚ 252/98) και την αριθμ. Γ.Π. 120036/30-10-06 απόφαση του Υπουργού Υγείας και Κοινωνικής Αλληλεγγύης

ΠΡΟΚΗΡΥΣΣΕΙ

Την πρόσληψη προσωπικού με σύμβαση εργασίας ιδιωτικού δικαίου ορισμένου χρόνου, συνολικού αριθμού δέκα (10) ατόμων για την κάλυψη λειτουργικών αναγκών του Νοσοκομείου μας για τις εξής, κατά αριθμό ατόμων, ειδικότητες, με τα αντίστοιχα τυπικά προσόντα και την αντίστοιχη χρονική περίοδο.

ΓΕΝΙΚΟ ΝΟΣΟΚΟΜΕΙΟ ΡΟΔΟΥ

Ειδικότητα	Αριθμός	Ειδικά τυπικά προσόντα	Χρονική διάρκεια
ΤΕ ΝΟΣΗΛΕΥΤΩΝ/ ΤΡΙΩΝ	2	**α)** Άδεια άσκησης επαγγέλματος Νοσηλευτικής (ΤΕ) **β)** Πτυχίο ή δίπλωμα Νοσηλευτικής ή αντίστοιχο κατά ειδικότητα πτυχίο ή δίπλωμα ΤΕΙ ή ΠΣΕ (ΤΕΙ) ή ισότιμος τίτλος σχολών της ημεδαπής ή αλλοδαπής ή πτυχίο ΚΑΤΕΕ ή ισότιμος τίτλος της ημεδαπής ή αλλοδαπής. **γ)** Βεβαίωση εγγραφής στην Ένωση Νοσηλευτών Ελλάδας (Ε.Ν.Ε.) ή υπεύθυνη δήλωση του υποψηφίου, στην οποία θα δηλώνει ότι έχει καταθέσει αίτηση εγγραφής στην Ε.Ν.Ε. μέχρι και την τελευταία ημέρα λήξης υποβολής των αιτήσεων. (Στην περίπτωση αυτή, ο υποψήφιος υποχρεούται να προσκομίσει τη βεβαίωση εγγραφής στο φορέα κατά το στάδιο του διορισμού).	6 Μήνες
ΔΕ ΝΟΣΗΛΕΥΤΩΝ/ ΤΡΙΩΝ	8	**α)** άδεια άσκησης επαγγέλματος βοηθού νοσηλευτή **β)** Οποιοδήποτε πτυχίο ή δίπλωμα ή απολυτήριος τίτλος δευτεροβάθμιας ή μεταδευτεροβάθμιας εκπαίδευσης της ημεδαπής ή άλλος ισότιμος τίτλος της αλλοδαπής, βάσει του οποίου χορηγήθηκε η ως άνω άδεια άσκησης επαγγέλματος.	6 Μήνες

Α. ΓΕΝΙΚΑ ΠΡΟΣΟΝΤΑ ΠΡΟΣΛΗΨΗΣ

1.- **Οι υποψήφιοι πρέπει να έχουν ηλικία από 18 έως 65 ετών.**

2.- Να έχουν την υγεία και τη φυσική καταλληλότητα που τους επιτρέπει την εκτέλεση των καθηκόντων της θέσεως που επιλέγουν.

3.- Να μην έχουν κώλυμα κατά το άρθρο 8 του Υπαλληλικού Κώδικα (καταδίκη, υποδικία, δικαστική συμπαράσταση), με την επιφύλαξη της επόμενης εξαίρεσης.

Εξαίρεση: Οι υποψήφιοι για θέσεις βοηθητικού ή ανειδίκευτου προσωπικού υπό την προϋπόθεση ότι έχουν εκτίσει την ποινή ή τα μέτρα ασφαλείας που τους έχουν επιβληθεί έχουν αρθεί ή έχουν απολυθεί υπό όρο (Ν.2207/1994 άρθρο 4 § 6).

Β. ΚΡΙΤΗΡΙΑ ΠΡΟΣΛΗΨΗΣ

Τα κριτήρια αναφέρονται σε επεξηγηματικό σημείωμα που αποτελεί αναπόσπαστο μέρος της παρούσας ανακοίνωσης και βρίσκεται αναρτημένο στο κατάστημα της υπηρεσίας και στους χώρους ανακοινώσεων των Δημοτικών ή Κοινοτικών Καταστημάτων.

Γ. ΠΡΟΘΕΣΜΙΑ ΥΠΟΒΟΛΗΣ ΑΙΤΗΣΕΩΝ

Οι ενδιαφερόμενοι μπορούν να υποβάλουν αίτηση στα γραφεία της υπηρεσίας μας, οδός Γεωργίου Σεφέρη (περιοχή Αγ. Απόστολοι) και ειδικότερα στο Τμήμα Γραμματείας, αρμόδιος υπάλληλος κ. Μαγιάφη Αναστασία) **εντός προθεσμίας δέκα (10) ημερών**, που αρχίζει από την επομένη ημέρα της τελευταίας δημοσίευσης της παρούσας σε τοπικές εφημερίδες ή της ανάρτησής της στο κατάστημα της υπηρεσίας και στο χώρο ανακοινώσεων του δημοτικού ή κοινοτικού καταστήματος, εφόσον η ανάρτησή της είναι τυχόν μεταγενέστερη της δημοσίευσης στις εφημερίδες (§ 10 άρθρο 21 Ν.2190/1994) και συγκεκριμένα από **4-12-06** έως και **13-12-06**.

Δ. ΥΠΟΒΟΛΗ ΔΙΚΑΙΟΛΟΓΗΤΙΚΩΝ

Οι ενδιαφερόμενοι μαζί με την αίτησή τους πρέπει να υποβάλουν υποχρεωτικά τα εξής δικαιολογητικά **επικυρωμένα**::

1. Φωτοαντίγραφο των δύο όψεων της αστυνομικής ταυτότητας.

2. **Φωτοαντίγραφο του τίτλου σπουδών τους (όπου απαιτείται), στον οποίο να αναγράφεται ο ακριβής βαθμός αυτού (ΜΟΝΟ για υποψηφίους των κατηγοριών ΠΕ, ΤΕ και ΔΕ).** Σε κάθε περίπτωση που ο βαθμός εκφράζεται με αξιολογικό χαρακτηρισμό ή με ακέραιο αριθμό πρέπει στη φωτοτυπία του τίτλου να περιλαμβάνεται και βεβαίωση της οικείας σχολής για τον ακριβή αριθμητικό βαθμό.

Διευκρίνιση: Όσοι υποψήφιοι επικαλούνται ταυτόσημο (ΑΕΙ) ή αντίστοιχο (ΤΕΙ) κατά περιεχόμενο ειδικότητας πτυχίο ή δίπλωμα ημεδαπής, υποχρεούνται να προσκομίζουν συγχρόνως, βεβαίωση την οποία χορηγεί το αρμόδιο όργανο του ΑΕΙ ή ΤΕΙ αντίστοιχα, στο οποίο ανήκει το Τμήμα που χορήγησε το εν λόγω πτυχίο ή δίπλωμα, περί του ότι ο τίτλος αυτός στηρίζεται σε σπουδές που καλύπτουν με πλήρη επάρκεια το από την ανακοίνωση ζητούμενο γνωστικό αντικείμενο. Σε περίπτωση που δεν προσκομισθεί η βεβαίωση αυτή, ο επικαλούμενος τίτλος δεν λαμβάνεται υπόψη.

Για τους αποφοίτους των Ι.Ε.Κ.: ως βαθμός διπλώματος νοείται ο μέσος όρος βαθμολογίας στο θεωρητικό μέρος των εξετάσεων πιστοποίησης, ο αναφερόμενος σε βεβαίωση που εκδίδεται από τον ΟΕΕΚ και η οποία δεν ισχύει αυτοτελώς, αλλά αποτελεί αναπόσπαστο παράρτημα του διπλώματος.

Προς απόδειξη αυτών ο υποψήφιος πρέπει να προσκομίσει :

Δίπλωμα Επαγγελματικής Κατάρτισης Επιπέδου Μεταδευτεροβάθμιας Επαγγελματικής Κατάρτισης και βεβαίωση του ΟΕΕΚ από την οποία να προκύπτει ο μέσος όρος βαθμολογίας του στο θεωρητικό μέρος των εξετάσεων πιστοποίησης

ή Βεβαίωση του ΟΕΕΚ από την οποία να προκύπτει ο μέσος όρος βαθμολογίας του στο θεωρητικό μέρος των εξετάσεων πιστοποίησης και η ακριβής ημερομηνία που ο συγκεκριμένος υποψήφιος κατέστη διπλωματούχος.

3. Φωτοαντίγραφο άδειας άσκησης επαγγέλματος (όπου απαιτείται).

4. **Υπεύθυνη δήλωση του Ν. 1599/1986 ότι δεν έχουν κώλυμα κατά το άρθρο 8 του Υπαλληλικού Κώδικα:** α) ότι δεν έχουν καταδικαστεί για κακούργημα και σε οποιαδήποτε ποινή για κλοπή, υπεξαίρεση (κοινή και στην υπηρεσία), απάτη, εκβίαση, πλαστογραφία, απιστία δικηγόρου, δωροδοκία, καταπίεση, απιστία περί την υπηρεσία, παράβαση καθήκοντος καθ' υποτροπή, συκοφαντική δυσφήμιση, καθώς και για οποιοδήποτε έγκλημα κατά της γενετήσιας ελευθερίας ή οικονομικής εκμετάλλευσης της γενετήσιας ζωής, β) ότι δεν είναι υπόδικοι και δεν έχουν παραπεμφθεί με τελεσίδικο βούλευμα για κακούργημα ή για πλημμέλημα της προηγούμενης περίπτωσης, έστω και αν το αδίκημα παραγράφηκε, γ) ότι δεν έχουν, λόγω καταδίκης, στερηθεί τα πολιτικά τους δικαιώματα και για όσο χρόνο διαρκεί η στέρηση αυτή, δ) ότι δεν τελούν υπό δικαστική συμπαράσταση.

5. Υπεύθυνη δήλωση του Ν. 1599/1986 στην οποία να δηλώνει ο υποψήφιος αν τους τελευταίους δώδεκα (12) μήνες από την υποβολή της αιτήσεώς του έχει απασχοληθεί σε δημόσια υπηρεσία ή νομικό πρόσωπο του άρθρου 14 § 1 του Ν. 2190/1994 με την ιδιότητα του εποχικού εργαζόμενου ή για κάλυψη περιοδικών ή πρόσκαιρων αναγκών, ή όχι, προκειμένου να κριθεί εάν αυτός (υποψήφιος) έχει κώλυμα πρόσληψης ή όχι, σύμφωνα με όσα ορίζονται στο ΚΕΦ. ΕΠΙΣΗΜΑΝΣΕΙΣ. **Σε περίπτωση που έχει απασχοληθεί να δηλώνει την υπηρεσία στην οποία απασχολήθηκε και την ακριβή χρονική διάρκεια της απασχόλησής του (έναρξη και λήξη).**

6. **Η ανεργία αποδεικνύεται με πρόσφατη βεβαίωση του ΟΑΕΔ (που είναι αρμόδιος προς τούτο), η ημερομηνία έκδοσης της οποίας δεν θα απέχει περισσότερο από πέντε (5) εργάσιμες ημέρες από την ημερομηνία έναρξης της προθεσμίας υποβολής των αιτήσεων. Αποκλείεται η απόδειξη με υποβολή υπεύθυνης δήλωσης και κάρτας ανεργίας.**

7. **Προκειμένου για ανέργους υποψηφίους που είχαν ενταχθεί σε πρόγραμμα επαγγελματικής κατάρτισης του ΟΑΕΔ:** α) Βεβαίωση του ΟΑΕΔ στην οποία να αναφέρεται η ημερομηνία *έναρξης και λήξης της συμμετοχής* του υποψηφίου στο πρόγραμμα *ή σε περίπτωση που δεν έχει λήξει, το χρονικό διάστημα παρακολούθησης του προγράμματος* και β) Βεβαίωση του ΟΑΕΔ από την οποία να προκύπτει η ημερομηνία εγγραφής τους ως ανέργων στα σχετικά μητρώα.

8. Πιστοποιητικό οικογενειακής κατάστασης, *πρόσφατης έκδοσης,* προκειμένου για υποψηφίους που έχουν ανήλικα τέκνα.

9. Οι πολύτεκνοι και τα τέκνα πολυτέκνων οικογενειών : Πιστοποιητικό της οικογενειακής τους κατάστασης του Δήμου ή της Κοινότητας, **πρόσφατης έκδοσης** ή αντίστοιχο πιστοποιητικό αρμόδιας αλλοδαπής αρχής, συνοδευόμενο από πιστοποιητικό της Ανώτατης Συνομοσπονδίας Πολυτέκνων Ελλάδος (άρθρο 6, παρ. 2, Ν. 3454/2006).

10. Εάν ο τίτλος έχει αποκτηθεί στην **αλλοδαπή** απαιτείται, μόνον:

α) Για τίτλους **Πανεπιστημιακής και Τεχνολογικής Εκπαίδευσης** πιστοποιητικό αναγνώρισης από το Διεπιστημονικό Οργανισμό Αναγνώρισης Τίτλων Ακαδημαϊκών και Πληροφόρησης **(Δ.Ο.Α.Τ.Α.Π)** για την ισοτιμία, αντιστοιχία του τίτλου και τη βαθμολογική αντιστοιχία αυτού ή Πράξη Αναγνώρισης Επαγγελματικής Ισοτιμίας από το Συμβούλιο Αναγνωρίσεως Επαγγελματικής Ισοτιμίας Τίτλων Τριτοβάθμιας Εκπαίδευσης, εφόσον στην δεύτερη αυτή περίπτωση οι απαιτούμενοι βάσει της προκήρυξης τίτλοι σπουδών εμπίπτουν στα νομοθετικώς ρυθμιζόμενα επαγγέλματα αρμοδιότητας του "Σ.Α.Ε.Ι.", σύμφωνα με τα άρθρα 10 παρ. 2 έως 12 και 11 του Π.Δ. 165/2000 (άρθρο 8 οδηγίας 89/48 του Συμβουλίου της Ε.Ε.), **που να έχει εκδοθεί μέχρι την τελευταία ημέρα της προθεσμίας υποβολής των αιτήσεων.**

Τίτλοι σπουδών για τους οποίους έχει εκδοθεί πράξη αναγνώρισης από το ΔΙΚΑΤΣΑ ή το Ι.Τ.Ε για την ισοτιμία, αντιστοιχία και την βαθμολογική αντιστοιχία αυτών μέχρι και τήν 31-3-2005 ισχύουν και γίνονται δεκτοί.

β) Προκειμένου για **Δευτεροβάθμια μη τεχνική ή μη επαγγελματική εκπαίδευση**, βεβαίωση ισοτιμίας από την αρμόδια Διεύθυνση του Υπουργείου Εθνικής Παιδείας και Θρησκευμάτων και για **τεχνική και επαγγελματική εκπαίδευση αλλοδαπής, πράξη ισοτιμίας και κατάταξης της επιτροπής ισοτιμιών του Οργανισμού Επαγγελματικής Εκπαιδεύσεως και Καταρτίσεως (Ο.Ε.Ε.Κ.) - Εθνικής Αντιστάσεως 41, Ν. Ιωνία, Αθήνα και** βεβαίωση, για την αντιστοιχία του βαθμού από την αρμόδια Διεύθυνση του Υπουργείου Εθνικής Παιδείας και Θρησκευμάτων σε εικοσάβαθμη κλίμακα.

γ) Προκειμένου για **Υποχρεωτική εκπαίδευση**, βεβαίωση ισοτιμίας από τη Διεύθυνση Παιδείας Ομογενών και Διαπολιτισμικής Εκπαίδευσης (ΔΙ.Π.Ο.Δ.Ε.) της Κ.Υ. του Υπουργείου Εθνικής Παιδείας και Θρησκευμάτων ή από τις κατά τόπους Δ/νσεις Β/θμιας Εκπαίδευσης της ημεδαπής.

11. Πιστοποιητικό του οικείου Δήμου ή Κοινότητας, *πρόσφατης έκδοσης*, ότι ο υποψήφιος είναι εγγεγραμμένος στο δημοτολόγιο.

Για υποψηφίους των υπολοίπων νομών που δεν έχουν το κριτήριο της εντοπιότητας, όπως ορίζεται στο κεφάλαιο Β' του παρόντος, απαιτείται η
υποβολή βεβαίωσης μόνιμης κατοικίας από τον οικείο Δήμο ή Κοινότητα (άρθρο 4 § 5 Ν.2647/1998).

Σημείωση:

- **Η επικύρωση των πάσης φύσεως διοικητικών εγγράφων μπορεί να γίνεται από όλες τις διοικητικές αρχές και τα Κ.Ε.Π. Ακόμη μπορεί να γίνεται επικύρωση από Δικηγόρους και Συμβολαιογράφους σύμφωνα με τις διατάξεις του Κώδικα Διοικητικής Διαδικασίας (Ν.2690/1999).**
- Τίτλοι, πιστοποιητικά και βεβαιώσεις της αλλοδαπής, που απαιτούνται για την πρόσληψη πρέπει να είναι επικυρωμένοι και επίσημα μεταφρασμένοι στην ελληνική γλώσσα, όπως ορίζουν οι κείμενες διατάξεις (άρθρο 29 Π.Δ. 50/2001 και Ν. 148/1914).

Τα ανωτέρω συμπεριλαμβανομένων και των τίτλων που αποδεικνύουν την γνώση ξένης γλώσσας, προσκομίζονται:

Σε πρωτότυπο ή σε ακριβές αντίγραφο του πρωτοτύπου ή σε αντίγραφο του ακριβούς αντιγράφου της αρχής που εξέδωσε το πρωτότυπο (όχι σε αντίγραφο το οποίο δεν έχει επικυρωθεί από την αρχή που εξέδωσε το πρωτότυπο). Η επικύρωση των ως άνω τίτλων, πιστοποιητικών και βεβαιώσεων όταν προσκομίζονται σε φωτοτυπία μη επικυρωμένη από την αρχή που τους εξέδωσε, επικυρώνονται μόνο από δικηγόρο. **Πρέπει δε να συνοδεύονται και από την επίσημη μετάφρασή τους στην Ελληνική γλώσσα**, από αρμόδια κατά νόμο αρχή του Υπουργείου Εξωτερικών ή την Πρεσβεία ή το Προξενείο της ξένης χώρας στην Ελλάδα ή από δικηγόρο ή από άμισθο ερμηνέα διορισμένο βάσει του ν. 148/26-12-1913/1-2-1914.

Ε'. ΔΗΜΟΣΙΕΥΣΗ ΤΗΣ ΑΝΑΚΟΙΝΩΣΗΣ

Περίληψη της παρούσας, περιέχουσα υποχρεωτικώς τα όρια ηλικίας και όλα τα στοιχεία του άρθρου 21 § 8 του Ν. 2190/1994 (όπως ισχύει), να δημοσιευθεί σε δύο (2) ημερήσιες ή εβδομαδιαίες τοπικές εφημερίδες του Νομού, εφόσον εκδίδονται. **Ανάρτηση** ολόκληρης της ανακοίνωσης να γίνει στο κατάστημα της οικείας υπηρεσίας και στον χώρο των ανακοινώσεων του δημοτικού ή κοινοτικού καταστήματος του δήμου ή της κοινότητας στην οποία εδρεύει η υπηρεσία, συντασσομένου κατ' άρθρο 21 § 9 του Ν. 2190/1994 (όπως ισχύει) πρακτικού ανάρτησης.

ΣΤ'. ΑΝΑΡΤΗΣΗ ΠΙΝΑΚΩΝ - ΥΠΟΒΟΛΗ ΕΝΣΤΑΣΕΩΝ

Οι πίνακες κατάταξης των υποψηφίων αναρτώνται στο κατάστημα της οικείας υπηρεσίας, συντασσομένου πρακτικού ανάρτησης, υπογραφόμενου από δύο (2) υπαλλήλους της υπηρεσίας.

Κατά των ανωτέρω πινάκων οι ενδιαφερόμενοι μπορούν να υποβάλουν ενστάσεις, στο ΑΣΕΠ, **μέσα σε αποκλειστική προθεσμία, η οποία λήγει μετά την πάροδο δέκα (10) ημερών από την ανάρτησή τους.**

Για την υποβολή της ένστασης απαιτείται η καταβολή **παραβόλου στο δημόσιο ταμείο σαράντα ευρώ (40) €.**

Ο ΔΙΟΙΚΗΤΗΣ
ΑΘΑΝΑΣΙΟΣ ΚΟΣΣΙΩΡΗΣ

ΟΙ ΕΚΛΕΓΕΝΤΕΣ ΚΑΤΑ ΠΑΡΑΤΑΞΗ

ΤΑ ΑΝΑΛΥΤΙΚΑ ΑΠΟΤΕΛΕΣΜΑΤΑ ΤΩΝ ΕΚΛΟΓΩΝ ΤΟΥ ΤΕΕ

Οι σταυροί προτίμησης όλων των υποψηφίων

Εγιναν χθες γνωστά τα αναλυτικά αποτελέσματα των εκλογών που διενεργήθηκαν την Κυριακή στο ΤΕΕ-Τμήμα Δωδ/νήσου για την ανάδειξη νέας διοικούσας επιτροπής.

Από την παράταξη «Δωδεκανησιακή Πρωτοβουλία Μηχανικών» εκλέγονται 13 σύμβουλοι και συγκεκριμένα (κατά αλφαβητική σειρά) οι κ.κ. Βαρβάρης Παν., **Βενέρης Παν.**, Γερασκλής Δαυίδ, Γλυνός Ιωάννης, Ζανεττούλη Στεργούλα, Ζουμπάς Αντ., Καρπούζης Στέφανος, Κολλίγρης Νικόλαος, Κοσμάς Γεώργιος, Ξάνθης Αγαπητός, Ράμμος Νίκος και Σταυρούλης Δημ. Στην 13η θέση ισοψήφισαν (με 49 ψήφους) οι κ.κ. Διακίδης Ανδρέας και Ζαχαρόπουλος Αθανάσιος και θα διενεργηθεί κλήρωση.

Από την παράταξη Συνεργασία Μηχανικών Δωδ/νήσου εκλέγονται 7 σύμβουλοι κατ' αλφαβητική σειρά οι κ.κ. **Γρύλλης Ιάκωβος**, Διαμαντή Τσαμπίκα, Κάσδαγλης Χριστόφορος, Λεγάκης Ξενοφών, Μαντούκος Σταμάτης, Σταματάκης Αφεντούλης και Τσίγκρας Ηλίας.

Από την παράταξη Δημοκρατική Κίνηση Μηχανικών εκλέγονται 7 σύμβουλοι και κατ' αλφαβητική σειρά οι κ.κ. Αγγούριας Ανδρέας, Αθένα-Βασιλειάδη Ελευθερία, Δράκος Στέφανος, Κούρτης Γεώργιος, **Πράντης Αργύριος**, Σταματιάδης Ποθητός και Στεργιάδης Χαράλαμπος.

Από την παράταξη Ανεξάρτητη Κίνηση Μηχανικών εκλέγονται 4 σύμβουλοι και κατ' αλφαβητική σειρά οι κ.κ. Κορναρόπουλος Εμμ., Κωνσταντινίδης Φιλ., Σκιαδόπουλος Κώστας και Χατζηκωνσταντίνου Παύλος.

Από την παράταξη Δημοκρατική Πανεπιστημονική Κίνηση εκλέγεται ένας σύμβουλος και συγκεκριμένα ο κ. Παπακωνσταντίνου Κλεόβουλος. Τέλος, εκλέγεται ο ανεξάρτητος υποψήφιος κ. Πικιώνης Δημήτριος. Αναλυτικά τα αποτελέσματα:

ΕΚΛΟΓΙΚΑ ΤΜΗΜΑΤΑ

ΔΩΔΕΚΑΝΗΣΙΑΚΗ ΠΡΩΤΟΒΟΥΛΙΑ ΜΗΧΑΝΙΚΩΝ ΔΩ.ΠΡΩ.ΜΗ	ΡΟΔΟΣ 1	ΡΟΔΟΣ 2	ΚΩΣ	ΚΑΛΥΜΝΟΣ	ΚΑΡΠΑΘΟΣ	ΣΥΝΟΛΙΚΑ
1. **Αδαμάκης Δημήτριος** του Ιπποκράτη -Α	21	20	3	0	1	45
2. **Βαρβάρης Παναγιώτης** του Ιωάννη -Π	26	23	1	1	4	55
3. **Βασιλαρά Σεβαστή (Σέβα)** του Νικολάου -Α	17	20	3	0	1	41
4. **Βενέρης Παναγιώτης** του Νικολάου -Α	68	68	25	6	10	177
5. **Γερασκλής Δαυίδ** του Ιωάννη -Αγρ. Τ	12	12	33	3	2	62
6. **Γιορδαμνή Ελευθερία** του Κων/νου -Χ	12	13	2	1	1	29
7. **Γλυνός Ιωάννης** του Στυλιανού -Π	28	20	0	1	6	55
8. Διακίδης Ανδρέας του Λογοθέτη -Μ	15	19	1	2	12	49
9. **Διακοσταματίου Παύλος** του Μιχαήλ Αγρ. Τ	8	14	5	1	0	28
10. Ζαΐρης Κων/νος του Μιχαήλ -Π	2	2	1	10	0	15
11. **Ζανεττούλλη Στεργούλα** του Εμμανουήλ -Π	35	37	11	2	6	91
12. **Ζαχαρίου Ζαχαρίας** του Παναγιώτη -Π	4	5	25	3	0	37
13. **Ζαχαρόπουλος Αθανάσιος** του Γεωργίου -Αγρ. Τ	26	22	1	0	0	49
14. Ζουμπάς Αντώνης του Εμμανουήλ -Π	22	22	5	8	0	57
15. **Θεοχάρης Θεοχάρης** του Γεωργίου -Ν	12	15	3	0	4	34
16. **Καρπούζης Στέφανος** του Ανδρέα -Π	10	9	30	3	1	53
17. **Κολλίγρης Νικόλαος** του Παντελή -Μ-Η	31	30	7	1	6	75
18. **Κοσμάς Γεώργιος** του Σταύρου -Μ	32	34	14	2	4	86
19. **Μελένος Δημήτριος** του Μιχαήλ -Α	19	23	1	0	0	43
20. **Μιχαηλίδης Ανδρέας** του Ιωάννη -Α	15	8	1	0	0	24
21. **Ξάνθης Αγαπητός** του Ιωάννη -Α	59	54	21	4	7	145
22. **Παπαδομαρκάκης Ιωάννης** του Χαράλαμπου -Χ	11	12	2	0	4	29
23. **Ράμμος Νίκος** του Παναγιώτη -Α	24	26	8	0	0	58
24. **Ρόδης Νικόλαος** του Κων/νου -Π	23	19	0	0	0	42
25. **Ροδίτης Φανούρης** του Τσαμπίκου -Αγρ. Τ	15	17	1	1	1	35
26. **Σανσόγλου Παράσχος** του Εμμανουήλ -Α	20	20	5	1	0	46
27. **Σούλος Θεμιστοκλής** του Γεωργίου -Αγρ. Τ	12	5	7	4	0	28
28. **Σταυρούλης Δημήτριος** του Ιωάννη -Μ	27	23	0	1	0	51
29. **Ταβερνάρης Εμμανουήλ** του Κων/νου -Π	9	5	0	1	0	15
30. **Τζαγκαράκης Ιωάννης** του Μιχαήλ -Π	17	15	0	1	0	33
31. **Τριανταφύλλας Παναγιώτης** του Βασιλείου -Π	16	22	5	0	4	47
32. **Χατζηλαζάρου Μαρία** του Λαζάρου -Α	18	21	2	0	2	43
33. **Χατζηστέργος Φώτης** του Πασχάλη -Π	2	3	27	3	0	35

ΣΥΝΕΡΓΑΣΙΑ ΜΗΧΑΝΙΚΩΝ ΔΩΔΕΚΑΝΗΣΟΥ	ΡΟΔΟΣ 1	ΡΟΔΟΣ 2	ΚΩΣ	ΚΑΛΥΜΝΟΣ	ΚΑΡΠΑΘΟΣ	ΣΥΝΟΛΟ
1. **Αναστασιάδης Ευθύμιος** του Φωτίου -Α	11	9	0		1	21
2. **Γρύλλης Ιάκωβος** του Νικολάου -Π	23	42	21	16	5	107
3. **Διαμαντή Τσαμπίκα** του Σάββα -Α	17	23	3	5	1	49
4. **Ηρακλείδης Αγγελος – Κανέλλος** του	13	16	5	1	0	35
5. **Καλαποδάκης Ιωάννης** του Σπύρου -	8	8	1		1	18
6. **Κάλης Ιωάννης** του Γεωργίου -Π	3	1	16	7	0	27
7. **Κάσδαγλης Χριστόφορος** του	17	19	2	4	0	42
8. **Κεφαλάκης Παύλος** του Κων/νου -Μ	13	5	0	3	0	21
9. **Κοντός Αντώνιος** του Σταύρου -Μ	1	1	0	7	0	9
10. **Λεγάκης Ξενοφών** του Μάρκου -Π	22	20	1	2	0	45
11. **Λυμπερόπουλος Νικόλαος** του	14	12	5	3	0	34
12. **Μάγος Κυριάκος** του Σωτηρίου -Α	22	15	0	1	0	38
13. **Μαντούκος Σταμάτης** του Αποστόλου	7	4	30	5	0	46
14. **Μαυρίλας Θεόδωρος** του Δημητρίου	6	8	1		0	15
15. **Μπατζούκη Ανδρομάχη** του Κων/νου	7	13	1	3	1	25
16. **Μπερζουάνης Νικόλαος** του Κυριάκου	4	2	2	2	4	14
17. **Μπόνης Νικόλαος** του Ιωάννη -Α	7	7	0		0	14
18. **Μυριαλλής Αθανάσιος** του Μυριαλλή -	5	9	2	2	0	18
19. **Μωραΐτης Βασίλειος** του Αθανασίου -	12	9	2	5	1	29
20. **Ναλμπάντ Μετήν** του Αχμέτ -Μ	10	14	1	2	0	27
21. **Παπαδάκης Ναπολέων** του Γεωργίου	10	12	4	5	0	31
22. **Παπαμιχαήλ Γρηγόριος** του	10	7	0	1	0	18
23. **Παπαναστασίου Σπύρος** του Αγγελου	4	1	0	5	1	11
24. **Πράσινου Μαρία** του Θεόδωρου -Α	10	12	2	1	1	26
25. **Σταμμ. – Κουμνάκη Κλαούντια** του	11	5	2	1	1	20
26. **Ρωμανός Σταύρος** του Γρηγορίου -Μ	5	8	9	16	0	38
27. **Σαββάκης Κλήμης** του Δανιήλ - Αγρ. Τ	7	13	2	1	0	23
28. **Σαντορινιός Νεκτάριος** του Κων/νου	18	16	1	3	1	39
29. **Σταματάκης Αφεντούλης** του	8	6	26	4	0	44
30. **Τσίγκρας Ηλίας** του Κων/νου -Π	27	20	5	4	0	56
31. **Φάρκωνας Στυλιανός** του Εμμανουήλ	4	3	22	3	0	32
32. **Χαπίπη Χρυσούλα** του Μιχαήλ -Α	15	18	3	2	1	39

ΕΚΛΟΓΙΚΑ ΤΜΗΜΑΤΑ

ΔΗΜΟΚΡΑΤΙΚΗ ΚΙΝΗΣΗ ΜΗΧΑΝΙΚΩΝ Δ.Κ.Μ.	ΡΟΔΟΣ 1	ΡΟΔΟΣ 2	ΚΩΣ	ΚΑΛΥΜΝΟΣ	ΚΑΡΠΑΘΟΣ	ΣΥΝΟΛΟ
1. **Αγγούριας Ανδρέας** του Αναστασίου - Αγρ. Τ	20	22	4	3	1	50
2. **Αγιακάτσικας Βασίλειος** του Εμμανουήλ-Αγρ. Τ	13	12	2	0	0	27
3. **Αθένα-Βασιλειάδη Ελευθ.** του Βασιλείου-Αγρ. Τ	23	24	4	5	2	58
4. **Αποστολάκη Μαρία** του Χρήστου - Π	2	9	0	0	0	11
5. **Γιαννακόπουλος Ανδρέας** του Χρήστου - Π	14	12	0	0	0	26
6. **Δράκος Στέφανος** του Ιωάννη - Π	23	27	5	2	1	58
7. **Ελευθερίου Ανδρομάχη** του Παναγιώτη - Π	5	12	0	1	0	18
8. **Κάνδρος Γεώργιος** του Ιωάννη - Π	3	7	0	7	1	18
9. **Κατσαδούρος Ταξιάρχης** του Ευαγγέλου - Π	8	9	0	2	0	19
10. **Κόσμος Θεόδωρος** του Κων/νου - Η	9	18	0	0	0	27
11. **Κούρτης Γεώργιος** του Σταματίου - Π	18	20	3	3	3	47
12. **Κωσταρίδης Γεώργιος** του Εμμανουήλ - Π	8	8	0	0	0	16
13. **Μεταξωτός Νικόλαος** του Πανορμίτη - Π	10	15	0	0	1	26
14. **Μπιλλήρη Ευαγγελία** του Μιχαήλ - Π	4	3	5	11	1	24
15. **Μπόκος Ελευθέριος** του Αθανασίου - Η	13	18	1	1	0	33
16. **Μπριάνης Κων/νος** του Ιωάννη - Η	3	16	0	0	0	19
17. **Οθείτης Σταύρος** του Ιωάννη - Π	7	13	0	0	2	22
18. **Παπανδρέου Μαρία** του Θεοδώρου - Π	9	14	0	2	0	25
19. **Παπασταματίου Ιορδάνης** του Σταματίου - Π	9	13	0	0	1	23
20. **Παστρικός Νικόλαος** του Σπύρου - Α	1	0	4	2	0	7
21. **Πέρος Γεώργιος** του Μιχαήλ - Αγρ. Τ	5	7	1	0	0	13
22. **Πράντης Αργύριος** του Παναγιώτη - Μ	25	46	0	0	1	72
23. **Ρήγας Γεώργιος** του Χαρισίου - Μ	7	16	0	2	0	25
24. **Σταματιάδης Ποθητός** του Ιωάννη - Π	16	17	0	1	2	36
25. **Στεργιάδης Χαράλαμπος** του Σταύρου - Π	21	30	3	7	0	61
26. **Συρογιαννόπουλος Κων/νος** του Θεόδωρου - Π	7	4	0	0	0	11
27. **Συρτσάκος Παύλος** του Κων/νου - Αγρ. Τ	16	11	3	3	1	34
28. **Σφακιός Δημήτριος** του Τσαμπίκου - Η	4	10	0	0	0	14
29. **Τσατταλιός Μιχαήλ** του Κων/νου - Π	6	15	1	2	0	24
30. **Φουρλή Καλλιόπη** του Ιωάννη - Μ	13	14	0	0	1	28
31. **Φράγκος Αναστάσιος** του Ιωάννη - Π	7	11	1	6	0	25

ΕΚΛΟΓΙΚΑ ΤΜΗΜΑΤΑ

ΑΝΕΞΑΡΤΗΤΗ ΚΙΝΗΣΗ ΜΗΧΑΝΙΚΩΝ ΔΩΔ/ΣΟΥ	ΡΟΔΟΣ 1	ΡΟΔΟΣ 2	ΚΩΣ	ΚΑΛΥΜΝΟΣ	ΚΑΡΠΑΘΟΣ	ΣΥΝΟΛΟ
1. **Γιαννάς Νικήτας – Αλέξανδρος** του Σταύρου - Η	8	10	0	1	0	19
2. **Γιαννόπουλος Γεώργιος** του Ιωάννη - Π	6	14	1	0	0	21
3. **Ζαγοριανός Κων/νος** του Ιωάννη - Π	9	12	1	0	0	22
4. **Ζαρίφης Νικόλαος** του Γεωργίου - Α	9	12	1	0	0	22
5. **Ζουρούδης Φώτης** του Ηλία - Α	8	10	0	0	0	18
6. **Θεοχαρίδου Βασιλική** του Τριαντάφυλλου - Α	9	12	1	0	0	22
7. **Καπνουλλάς Κων/νος – Μιχαήλ** του Ιωάννη - Μ	14	12	0	0	0	26
8. **Κατοίκας Δημήτριος** του Γεωργίου - Η	10	6	1	0	0	17
9. **Κορναρόπουλος Εμμανουήλ** του Ευγενίου - Α	24	10	0	0	0	34
10. **Κορφιά Θαρρενή** του Ιωάννη - Π	10	6	1	0	0	17
11. **Κύρκος Γεώργιος** του Κύρκου - Η	14	1	1	0	0	16
12. **Κωνσταντινίδης Φιλήμων** του Γεωργίου - Π	20	13	1	0	0	34
13. **Μαλτέζος Ευάγγελος** του Νικολάου - Π	18	6	0	0	0	24
14. **Μαυράκης Γεώργιος** του Νικολάου - Α	13	1	1	0	0	15
15. **Πέππας Αθανάσιος** του Κων/νου - Α	16	7	0	0	0	23
16. **Ρουσσάκης Χαρίδημος** του Γεωργίου - Χ	11	2	1	0	0	14
17. **Σκιαδόπουλος Κώστας** του Γεωργίου - Π	24	24	2	1	0	51
18. **Χατζή Αναστασία** του Ευσταθίου - Π	11	11	1	0	0	23
19. **Χατζής Ανδρέας** του Φανουρίου - Α	10	10	1	0	0	21
20. **Χατζηκωνσταντίνου Παύλος** του Γεωργίου - Α	15	22	1	0	0	38

ΕΚΛΟΓΙΚΑ ΤΜΗΜΑΤΑ

ΔΗΜΟΚΡΑΤΙΚΗ ΠΑΝΕΠΙΣΤΗΜΟΝΙΚΗ ΚΙΝΗΣΗ

ΜΗΧΑΝΙΚΩΝ - ΠΑΝΕΠΙΣΤΗΜΟΝΙΚΗ	ΡΟΔΟΣ 1	ΡΟΔΟΣ 2	ΚΩΣ	ΚΑΛΥΜΝΟΣ	ΚΑΡΠΑΘΟΣ	ΣΥΝΟΛΟ
1. **Γκουτίδης Χρήστος** του Παναγιώτη - Α	5	6	0	6	0	17
2. **Παπακωνσταντίνου Κλεόβουλος** του	10	11	0	0	0	21
3. **Περδικάρης Ιωάννης** του Κων/νου - Π	4	4	0	0	0	8

	ΡΟΔΟΣ 1	ΡΟΔΟΣ 2	ΚΩΣ	ΚΑΛΥΜΝΟΣ	ΚΑΡΠΑΘΟΣ	ΣΥΝΟΛΟ
1. **Πικιώνης Δημήτριος** του Πέτρου - Πλάτωνα - Π	3	1	11	2	0	17