η δημοκρατική της Ρόδου

στην υπηρεσία του δωδεκανησιακού λαού

ΕΛΤΑ Κωδικός 1876 Αρ. φύλλου 7339 ΤΕΤΑΡΤΗ 6 ΔΕΚΕΜΒΡΙΟΥ 2006 - Τιμή 0,70 ΕΥΡΩ - www.dimokratiki.gr - e-mail: info@dimokratiki.gr





ΝΕΟ ΞΕΚΙΝΗΜΑ ΠΡΟΣ ΤΙΣ ΕΚΛΟΓΕΣ

ΣΕ ΕΝΩΤΙΚΟ ΚΛΙΜΑ Η ΠΡΩΤΗ συνεδρίαση του Κ.Σ. του ΠΑΣΟΚ

Αποφασίστηκε «δυναμική δράση» απέναντι στην Κυβέρνηση

• ΣΕΛ. 32



ΑΓΑΝΑΚΤΗΣΑΝ ΕΜΠΟΡΟΙ ΚΑΙ ΚΑΤΑΝΑΛΩΤΕΣ

ΟΔΗΓΕΙΤΑΙ ΣΕ ΚΡΙΣΗ Η ΑΓΟΡΑ από τη συνεχιζόμενη απεργία

Αρχισαν να παρουσιάζονται ήδη μεγάλες ελλείψεις σε πολλά είδη

• ΣΕΛ. 5

ΑΝΑΘΕΩΡΗΣΕ ΤΙΣ ΕΚΤΙΜΗΣΕΙΣ ΤΟΥ

Ο Γ. Γιαννόπουλος δηλώνει ικανοποιημένος από το εκλογικό αποτέλεσμα



• ΣΕΛ. 11

ΣΥΜΠΡΑΞΗ ΜΕ ΓΡΥΛΛΗ - ΠΡΑΝΤΗ



Ο κ. Κ. Σκιαδόπουλος θα είναι ο νέος πρόεδρος του ΤΕΕ

• ΣΕΛ. 3

Η ΔΗΜΑΡΧΙΑΚΗ ΕΠΙΤΡΟΠΗ ΡΟΔΟΥ

«Επεδίκασε» αποζημίωση 10.000 ευρώ για πτώση πολίτη σε λακούβα!

• ΣΕΛ. 7

ΑΠΟΚΑΛΥΠΤΙΚΗ ΕΡΕΥΝΑ ΤΗΣ ΕΥΡΩΠΑΪΚΗΣ ΕΠΙΤΡΟΠΗΣ

ΠΟΙΕΣ ΤΑΣΕΙΣ θα καθορίσουν τον τουρισμό στην επόμενη δεκαετία

Το παγκόσμιο πολιτικοοικονομικό περιβάλλον, οι κοινωνικές συνήθειες και ο τρόπος ζωής, οι εξελίξεις και οι επιπτώσεις • Θα επιτύχουν οι επιχειρηματίες που θα προσαρμόζονται στις εκάστοτε αλλαγές

• ΣΕΛ. 12-13

Ποιοι είναι οι παράγοντες που επιδρούν στην διαμόρφωση της γνώμης των τουριστών

ΕΓΚΡΙΘΗΚΑΝ ΟΙ ΝΕΕΣ ΡΥΘΜΙΣΕΙΣ

Πιο τσουχτερά τα πρόστιμα στους παραβάτες του ΚΟΚ



• ΣΕΛ. 32

ΓΙΑ ΤΗΝ ΥΠΟΘΕΣΗ ΤΩΝ ΑΝΑΒΟΛΙΚΩΝ

Ελεύθερος με όρους ο Ρόδιος φαρμακοποιός

• ΣΕΛ. 4

ΜΕ ΑΠΟΦΑΣΗ ΤΟΥ ΕΜΠΟΡΙΚΟΥ ΣΥΛΛΟΓΟΥ



Από τις 18/12 το εορταστικό ωράριο των καταστημάτων

• ΣΕΛ. 3

ΟΚ
ΟΠΤΙΚΑ ΚΕΝΤΡΑ ΚΑΣΤΕΛΛΟΡΙΖΟΣ

ΤΑ ΟΠΤΙΚΑ ΚΕΝΤΡΑ ΚΑΣΤΕΛΛΟΡΙΖΟΣ

Σας ενημερώνουν για την έναρξη λειτουργίας του πλήρως ανακαινισμένου καταστήματος στην Πλ. Κύπρου 4-5 σε ένα άνετο και ευχάριστο περιβάλλον με νέες σειρές **γυαλιών ηλίου 2007.** Δώρο Χριστουγέννων για σας και τους αγαπημένους σας!!!

ΟΠΤΙΚΑ ΚΕΝΤΡΑ ΚΑΣΤΕΛΛΟΡΙΖΟΣ

✓ Πλ. Κύπρου 4
✓ Μεγ. Κων/νου 19 (Αγ. Φραγκίσκος)
✓ Κως. Υδραίου 71 (Ανάληψη)

Και τώρα με κάθε μας βήμα ακόμα πιο κοντά σας και... στην οικονομία.
Σύντομα κοντά σας με γυαλιά πάθησης και ηλίου σε τιμές **stock.**
Πλ. Κύπρου 2 (γωνία)



η άποψη της ημέρας

Το... κάρο βρέθηκε, τώρα απομένει να μπει μπροστά και το... άλογο! Οι αλλαγές στο ΠΑΣΟΚ έγιναν και μάλλον θα λειτουργήσουν θετικά, αφού μπαίνουμε στην ευθεία της προεκλογικής περιόδου και σημαντικές διαφοροποιήσεις δεν επιτρέπει η κομματική βάση. Ταυτόχρονα, όμως, όπως κάθε πράγμα έχει και δεύτερη πλευρά, έτσι και οι οργανωτικές αλλαγές του προέδρου του ΠΑΣΟΚ αποτελούν τον τελευταίο οργανωτικό άσο που μπορεί να κρύβει στο μανίκι του έως και τις προσεχείς εκλογές.

Οι εξελίξεις, βεβαίως, την Παρασκευή το απόγευμα στο Εθνικό Συμβούλιο του ΠΑΣΟΚ αποδεικνύουν αρκετά πράγματα.

Πρώτον, στο εσωτερικό του ΠΑΣΟΚ ο Γ. Παπανδρέου, τουλάχιστον έως τις εκλογές, δεν έχει αντίπαλο. Και όπως όλα δείχνουν, ακόμα και σε περίπτωση ήττας θα παραμείνει στην ηγεσία του κόμματος, αφού δεν σκοπεύει να αποχωρήσει, αν και κάποια στελέχη έχουν διαφορετική άποψη επ' αυτού και τη διαμηνύουν.

Δεύτερον, είναι πλέον περισσότερο ορθολογική η διάταξη των οργάνων του ΠΑΣΟΚ, αν και η εκτίμηση αυτή θα εξαρτηθεί στην πράξη από τον τρόπο που θα λειτουργήσει ο ίδιος ο πρόεδρος του κόμματος της αξιωματικής αντιπολίτευσης. Αλλωστε στην πράξη ο κ. Παπανδρέου παραδέχεται λαθεμένες επιλογές του,

Η Γενιά του Σημίτη

αλλά και ότι δεν του βγήκε η ανανέωση, όπως και με επόμενες κινήσεις θα παραδεχθεί έστω και εμμέσως την αποτυχία της ανασυγκρότησης, ενός εγχειρήματος στο οποίο είχε επενδύσει πολλά. Ακόμα πρέπει να επισημάνουμε ότι η εκλογή του νέου Πολιτικού Συμβουλίου αποδεικνύει ότι η γενιά του κ. Σημίτη, με εξαίρεση την κ. Βάσω Παπανδρέου και τον κ. Θ. Πάγκαλο, οδηγείται στην αποστρατεία.

Τρίτον, δημιουργείται πλέον ηγετική ομάδα, στην οποία συμμετέχουν ο νέος γραμματέας, Ν. Αθανασάκης, ο γραμματέας της ΚΟ, Δημ. Ρέππας, η υπεύθυνη Προγράμματος Αννα Διαμαντοπούλου και ο υπεύθυνος Επικοινωνίας Π. Ευθυμίου. Εκτός της ηγετικής αυτής ομάδας είναι ο Ευαγγ. Βενιζέλος, ο οποίος φρόντισε να στείλει το δικό του μήνυμα στον Γ. Παπανδρέου, δηλώνοντας την επομένη του Συνεδρίου πως το ΠΑΣΟΚ «δεν κληρονομείται».

Τέταρτον, το Εθνικό Συμβούλιο απέδειξε ότι δεν είναι σε... μεγάλη αντιστοιχία με την κοινωνία. Δεν είναι δυνατόν, για παράδειγμα, η κ. Φώφη Γεννηματά, που πρόσφατα έσπασε όλα τα ρεκόρ εκλογιμότητας στην Β Αθηνών να εκλέγεται πολύ πίσω από τα στελέχη του κομματικού μηχανισμού, ενώ ακόμα το Καστρί δεν μπορεί να καταλάβει πώς έμεινε εκτός του Πολιτικού Συμβουλίου ο πρώην γραμματέας Μιχ. Χρυσοχοΐδης, αν και υπήρξε πρόταση του Γ. Παπανδρέου και είναι μεταξύ των πλέον δημοφιλών στελεχών του κόμματός του.

Το ζητούμενο, ωστόσο, πλέον δεν είναι οργανωτικές αλλαγές, το... κάρο, αλλά τα δύο βασικά προβλήματα του ΠΑΣΟΚ, η ηγετική ενίσχυση του προφίλ του Γ. Παπανδρέου και το έλλειμμα πολιτικής. Αν αυτά άμεσα δεν αντιμετωπιστούν, μάλλον μικρό νόημα θα έχουν οι αλλαγές που αποφάσισε ο Γιώργος Παπανδρέου.

ο καιρός

Γενική πρόγνωση για σήμερα **ΤΕΤΑΡΤΗ 6-12-2006** Στα νησιά του ανατολικού Αιγαίου και τα Δωδεκάνησα ο καιρός προβλέπεται με λίγες νεφώσεις τοπικά αυξημένες στα Δωδεκάνησα όπου θα σημειωθούν τοπικές βροχές κυρίως τις πρωινές ώρες. Οι άνεμοι θα πνέουν ασθενείς. Η θερμοκρασία θα κυμανθεί από 6 έως 18 βαθμούς Κελσίου.



ΗΜΕΡΗΣΙΑ ΕΦΗΜΕΡΙΔΑ
η δημοκρατική
της Ρόδου
Ετος ιδρύσεως 1982
Θεμ. Σοφούλη 77
Ταχ. Θυρίδα 339
85100 Ρόδος
Εκδότης - ιδιοκτήτης
ΒΑΣΙΛΗΣ Δ. ΑΘΑΝΑΣΙΟΥ
Διευθυντής:
ΔΑΜΙΑΝΟΣ Β. ΑΘΑΝΑΣΙΟΥ
Τηλέφωνα: 22410-34722, 76655, 37500, 26728, 27919
Telefax: 2241037333 - 22410 26728
ΕΤΗΣΙΕΣ ΣΥΝΔΡΟΜΕΣ
Εσωτερικού: 300 €
Εξωτερικού: 400€

www.dimokratiki.gr
e-mail:info@dimokratiki.gr





Η Ενωση Τουριστικών Γραφείων Ρόδου προειδοποιεί της Κυβέρνηση, με επείγον τηλεγράφημά της προς τους υπουργούς Εθνικής Οικονομίας, Μεταφορών, Οικονομικών και Τουρισμού, τον διοικητή της ΥΠΑ, τον γ.γ. του ΕΟΤ και τον Νομάρχη Δωδ/νήσου, ότι θα υπάρξουν διεθνείς αντιδράσεις, με τις ανάλογες επιπτώσεις στον τουρισμό, αν το «σπατόσημο» διατεθεί υπέρ της εξυγιάνσεως της «Ολυμπιακής». Οι τουριστικοί πράκτορες χαρακτηρίζουν την απόφαση «αντισυνταγματική» και ως αντιστρατεύουσα την καλώς εννοούμενη εθνική οικονομία, ενώ υπενθυμίζουν ότι το τέλος δεν πλήρωσαν μόνο οι Ελληνες αλλά και ξένοι. Τέλος οι πράκτορες εκφράζουν την ανησυχία τους γιατί δεν προχωρούν τα έργα στο αεροδρόμιο Ρόδου με αποτέλεσμα να αναμένεται το καλοκαίρι νέα διεθνής γελοιοποίηση της χώρας μας.

Στο μεταξύ το όλο θέμα αναμένεται να έρθει στη Βουλή με ερώτηση που θα καταθέσει ο βουλευτής κ. Αρ. Παυλίδης. Η ερώτηση, εκτός του γενικού ζητήματος, θα εξειδικεύεται και στα αεροδρόμια Ρόδου και Κω που έχουν τα μεγαλύτερα έσοδα από το «σπατόσημο». Αξίζει να σημειωθεί ότι τον περασμένο Σεπτέμβριο ο κ. Θ. Πάγκαλος διαβεβαίωσε τον κ. Αρ. Παυλίδη ότι θα προχωρούσε ο εκσυγχρονισμός του αεροδρομίου.

Εν πάση περιπτώσει οι τουριστικοί πράκτορες της Ρόδου ζητούν από την κυβέρνηση να αναθεωρήσει τις απόψεις της και τονίζουν: «Ελπίζουμε να πρυτανεύσει η λογική και το καλώς εννοούμενο συμφέρον για την εθνική οικονομία και ότι τα έργα του αεροδρομίου της Ρόδου θα αρχίσουν αμέσως να υλοποιούνται.

πριν 12 χρόνια

πληροφορίες

Η ΤΑΥΤΟΤΗΤΑ ΤΗΣ ΗΜΕΡΑΣ

ΤΕΤΑΡΤΗ 6 ΔΕΚΕΜΒΡΙΟΥ 2006

† Νικολάου αρχ. Μύρων, Νικολάου νεομ. Καραμάνου
Ανατολή ηλίου 07.27 Δύση ηλίου 17.05 Σελ. 16 ημερ. 340-25

ΦΑΡΜΑΚΕΙΑ

ΣΗΜΕΡΑ διημερεύει το φαρμακείο: ΣΤΑΜΑΤΙΟΥ Α. Σεφέρη 80 (Εμπ. Κέντρο Μήδεια) τηλ. 64206 **ΣΗΜΕΡΑ διανυκτερεύει το φαρμακείο:** ΕΥΣΤΑΘΙΟΥ ΡΟΥΣΑ, Στεφ. Καζούλη 22, τηλ. 22229

ΚΑΥΣΙΜΑ

ΣΗΜΕΡΑ: Διανυκτερεύουν τα πρατήρια καυσίμων:
1) ΜΥΡΤΕΑ Α.Ε.- SHELL-Αυστραλίας **2)** Φωτεινόπουλος Γ. -JET OIL- Καλλιθέας **3)** Πίπος Στ. -SHELL- Ιξιά **4)** Παπαστέργου Αν. -ΒΡ- Κρεμαστή **5)** Νικολίτση Αικ. -ΒΡ- Φάνες **6)** Διακοστεργάκης Γ. -ΕΚΟ- Μανδρικό **7)** Σαλαμαστράκης -ΒΡ- Φαληράκι **8)** Νεσγός Μ. -ΕΚΟ- Μάσαρι

Αμεση δράση	100	Πληρ. ΟΤΕ	11888
Αμεση Επέμβαση		Ωρα	141
Πυροσβεστικής	199	Φαρμακεία (Διημ.-Διαν.)	1434
Νοσοκομείο	80000	ΠΡΟ-ΠΟ • ΛΟΤΤΟ	1444
Οδική Ασφάλεια:		ΠΑΜΕ ΣΤΟΙΧΗΜΑ	1400
EXRESS SERVICE	154	ΡΟΔΑ	26300
HELLAS SERVICE	1057	ΚΤΕΥΛ	27706
HOULIS SERVICE	30977	ΕΒΕΔ	22281
ΑΦΟΙ Σιέχ	25776	Δικηγορικός Σύλλογος	27469
Ράδιο Ταξί	64712	Εμπορικός Σύλλογος	35255
Αστυν. Διεύθυνση	27653	Ολυμπιακή - Κρατήσεις	24555
Ασφάλεια	23294	ΔΑΝΕ (πρακτορείο)	43150
Τμήμα Τάξης	23849	ΙΚΑ	64912
Τροχαία	44131-32	ΤΕΒΕ	22688-
Λιμεναρχείο	28888		77034
Δασαρχείο	191	ΤΑΞΥ	68701-3
Τελωνείο	27703	ΟΑΕΔ	23265
Υγειονομείο	26666	Εργατικό Κέντρο	24730
Μητρόπολη	23274	Αρχαιολογία	34719
Νομαρχία	46501	Περιφ. Δ/ντής	38174 -
Δήμος Ρόδου	46200		38175
Βλάβες ΟΤΕ	121	Aegean Airlines	98345
Βλάβες ΔΕΗ	1050	ΔΗΜ. ΕΠΙΧ. ΚΑΘ. ΡΟΔΟΥ	77600
ΒΛΑΒΕΣ ΔΕΥΑΡ	68755	ΥΠΗΡ. ΑΠΟΚΟΜΙΔΗΣ	61057

ΔΕΧΟΝΤΑΙ ΤΟ ΚΟΙΝΟ

- Ο Νομάρχης Δωδεκανήσου **Γιάννης Μαχαιρίδης** και οι βοηθοί Νομάρχη **Στάθης Κουσουρνάς** και **Νίκος Ζωίδης** δέχονται το κοινό κάθε **Τρίτη και Πέμπτη, από τις 11:00-13:00 το μεσημέρι**

ΑΕΡΟΠΟΡΙΚΑ ΔΡΟΜΟΛΟΓΙΑ

ΠΤΗΣΕΙΣ ΟΛΥΜΠΙΑΚΗΣ

ΑΠΟ ΡΟΔΟ - ΑΘΗΝΑ: Καθημερινά 07.10, 13.40, Πέμπτη 20.10, 22.45, Καθημερινά πλην Πέμπτης 19.40, 22.25, Καθημερινά πλην Κυριακής 10.40
ΑΠΟ ΑΘΗΝΑ - ΡΟΔΟ: Καθημερινά 05.30, 12.00, Πέμπτη 18.30, 21.05, Καθημερινά πλην Πέμπτης 18.00, 20.45, Καθημερινά πλην Κυριακής 09.00
ΑΠΟ ΡΟΔΟ - ΘΕΣΣΑΛΟΝΙΚΗ: Δευτέρα, Τετάρτη 09:45, Πέμπτη 10.45, Σάββατο 15.15, Δευτέρα, Τετάρτη, Παρασκευή, Κυριακή: 16.10
ΑΠΟ ΡΟΔΟ - ΗΡΑΚΛΕΙΟ: Δευτέρα, Παρασκευή, Κυριακή: 17.45, Τρίτη, Πέμπτη: 18.30, Τετάρτη, Σάββατο: 19.20
ΑΠΟ ΗΡΑΚΛΕΙΟ - ΡΟΔΟ: Δευτέρα, Παρασκευή, Κυριακή: 19.05, Τρίτη, Πέμπτη: 19.50, Τετάρτη, Σάββατο: 20.40
ΑΠΟ ΡΟΔΟ - ΚΑΡΠΑΘΟ: Δευτέρα, Πέμπτη, Παρασκευή, Σάββατο: 07.00, 10.40, Τετάρτη, Κυριακή: 10.40, 14.20
ΑΠΟ ΡΟΔΟ - ΚΑΣΟ: Δευτέρα, Πέμπτη, Παρασκευή, Σάββατο: 07.00, Τετάρτη, Κυριακή: 10.40
ΑΠΟ ΡΟΔΟ - ΚΑΣΤΕΛΟΡΙΖΟ: Δευτέρα, Τετάρτη, Παρασκευή, Σάββατο, Κυριακή: 07.10
ΑΠΟ ΡΟΔΟ - ΧΙΟ: Τρίτη στις 10.40 και Πέμπτη στις 10.45
ΡΟΔΟΣ - ΜΥΤΙΛΗΝΗ: Δευτέρα, Τετάρτη στις 09.45, Τρίτη στις 10.40, Πέμπτη στις 10.45 και Σάββατο στις 15.15
ΡΟΔΟΣ - ΣΑΜΟΣ: Τρίτη στις 10.40, Σάββατο στις 15.15
ΡΟΔΟΣ - ΛΗΜΝΟΣ: Δευτέρα, Τετάρτη στις 09.45 Τρίτη στις 10.40, Πέμπτη στις 10.45, και Σάββατο στις 15.15
ΡΟΔΟΣ - ΑΣΤΥΠΑΛΑΙΑ: Κάθε Τρίτη, Πέμπτη, Σάββατο: 13.10
ΡΟΔΟΣ - ΛΕΡΟΣ: Κάθε Τρίτη, Πέμπτη, Σάββατο: 13.10

ΠΤΗΣΕΙΣ AEGEAN - AIRLINES

ΑΠΟ ΡΟΔΟ - ΑΘΗΝΑ: Καθημερινές πτήσεις: 14.15, 16.30, 19.50, 22.40
ΑΠΟ ΑΘΗΝΑ - ΡΟΔΟ: Καθημερινά πτήση 05.30, 08.45, 14.50, 18.10, 21.00
ΑΠΟ ΡΟΔΟ - ΘΕΣΣΑΛΟΝΙΚΗ: Καθημερινά πτήση 10.20
ΑΠΟ ΘΕΣΣΑΛΟΝΙΚΗ - ΡΟΔΟ: Καθημερινά πτήση 12.20

Χρήσιμα τηλέφωνα κρατήσεων: (22410-24400)

ΣΥΝΑΛΛΑΓΜΑ

ΔΟΛΛΑΡΙΟ Η.Π.Α.	1,2159	ΦΡΑΓΚΟ ΕΛΒΕΤΙΑΣ	1,5353
ΛΙΡΑ ΑΓΓΛΙΑΣ	0,6634	ΚΟΡΩΝΑ ΝΟΡΒΗΓΙΑΣ	8,3873
ΚΟΡΩΝΑ ΔΑΝΙΑΣ	7,3353	ΛΙΡΑ ΚΥΠΡΟΥ	0,5772
ΚΟΡΩΝΑ ΣΟΥΗΔΙΑΣ	9,1322	ΔΟΛΛΑΡΙΟ ΚΑΝΑΔΑ	1,6182
ΓΙΕΝ ΙΑΠΩΝΙΑΣ	130,02	ΔΟΛΛΑΡΙΟ ΑΥΣΤΡΑΛΙΑΣ	1,6252

ΣΥΜΠΡΑΞΗ ΜΕ ΙΑΚ. ΓΡΥΛΛΗ ΚΑΙ ΑΡΓ. ΠΡΑΝΤΗ

Ο κ. Κ. ΣΚΙΑΔΟΠΟΥΛΟΣ ΘΑ *είναι ο νέος πρόεδρος του ΤΕΕ*

Στα μέσα Ιανουαρίου η συγκρότηση σε σώμα των εκλεγέντων

Ο κ. Κώστας Σκιαδόπουλος θα είναι, σύμφωνα με όλες τις ενδείξεις, αλλά και τις εκτιμήσεις, ο νέος πρόεδρος του Τεχνικού Επιμελητηρίου – Τμήματος Δωδ/νήσου καθώς επίκειται η επίτευξη συμφωνίας (προς επιβεβαίωση σχετικών δημοσιευμάτων της «δ») μεταξύ του ιδίου, του κ. Αργ. Πράντη και του κ. Ιακ. Γρύλλη, για αλλαγή σελίδας.



Οι παρασκηνιακές διαβουλεύσεις και συμφωνίες μπορεί να μην οριστικοποιήθηκαν ακόμα, αλλά με δεδομένο ότι οι κ.κ. Αργ. Πράντης και Ιακ. Γρύλλης έχουν ανειλημμένες επαγγελματικές υποχρεώσεις, η λύση στο πρόβλημα είναι ο κ. Κώστας Σκιαδόπουλος, ο οποίος έχει μάλιστα να επιδείξει και πολυετή συνδικαλιστική δράση.

Η συγκρότηση σε σώμα των εκλεγέντων την Κυριακή, 26 Νοεμβρίου στο ΤΕΕ, θα γίνει, σύμφωνα με όλες τις ενδείξεις, αμέσως μετά τις εορτές δηλαδή περίπου στα μέσα Ιανουαρίου και αφού προηγουμένως επικυρωθούν τα αποτελέσματα των εκλογών σε πανελλαδικό επίπεδο και συζητηθούν και οι ενστάσεις που έχουν υποβληθεί.

Σύμφωνα με όσα προβλέπονται από το καταστατικό, οι 33 εκλεγέντες στην αντιπροσωπεία Δωδ/νήσου, θα αναδείξουν σε πρώτη φάση το προεδρείο (της αντιπροσωπείας), συγκείμενο από τον πρόεδρο, τον αντιπρόεδρο και τον γραμματέα και εν συνεχεία την τοπική διοικούσα επιτροπή, αποτελούμενη από 9 πρόσωπα από τα οποία και θα αναδειχθούν, ο πρόεδρος, ο αντιπρόεδρος και ο γραμματέας.

Θυμίζουμε ότι στις εκλογές της Κυριακής, 26 Νοεμβρίου, εξελέγησαν οι ακόλουθοι σύμβουλοι, κατά παράταξη:

Από την παράταξη «Δωδεκανησιακή Πρωτοβουλία Μηχανικών» εξελέγησαν 13 σύμβουλοι και συγκεκριμένα (κατά αλφαβητική σειρά) οι κ.κ. Βαρβάρης Παν., **Βενέρης Παν.,** Γερασκλής Δαυίδ, Γλυνός Ιωάννης, Ζανεττούλη Στεργούλα, Ζουμπάς Αντ., Καρπούζης Στέφανος, Κολλίγρης Νικόλαος, Κοσμάς Γεώργιος, Ξάνθης Αγαπητός, Ράμμος Νίκος και Σταυρούλης Δημ. Στην 13η θέση ισοψήφισαν (με 49 ψήφους) οι κ.κ. Διακίδης Ανδρέας και Ζαχαρόπουλος Αθανάσιος και θα διενεργηθεί κλήρωση.

Από την παράταξη «Συνεργασία Μηχανικών Δωδ/νήσου» εξελέγησαν 7 σύμβουλοι κατ' αλφαβητική σειρά οι κ.κ. **Γρύλλης Ιάκωβος,** Διαμαντή Τσαμπίκα, Κάσδαγλης Χριστόφορος, Λεγάκης Ξενοφών, Μαντούκος Σταμάτης, Σταματάκης Αφεντούλης και Τσίγκρας Ηλίας.

Από την παράταξη «Δημοκρατική Κίνηση Μηχανικών» εξελέγησαν 7 σύμβουλοι και κατ' αλφαβητική σειρά οι κ.κ. Αγγούριας Ανδρέας, Αθένα-Βασιλειάδη Ελευθερία, Δράκος Στέφανος, Κούρτης Γεώργιος, **Πράντης Αργύριος,** Σταματιάδης Ποθητός και Στεργιάδης Χαράλαμπος.

Από την παράταξη «Ανεξάρτητη Κίνηση Μηχανικών» εξελέγησαν 4 σύμβουλοι και κατ' αλφαβητική σειρά οι κ.κ. Κορναρόπουλος Εμμ., Κωνσταντινίδης Φιλ., Σκιαδόπουλος Κώστας και Χατζηκωνσταντίνου Παύλος.

Από την παράταξη «Δημοκρατική Πανεπιστημονική Κίνηση» εξελέγη ένας σύμβουλος και συγκεκριμένα ο κ. Παπακωνσταντίνου Κλεόβουλος. Τέλος, εξελέγη ο ανεξάρτητος υποψήφιος κ. Πικιώνης Δημήτριος.

Θυμίζουμε ότι επικεφαλής της παρατάξεως «Δωδεκανησιακή Πρωτοβουλία Μηχανικών» είναι ο κ. Πάνος Βενέρης, πρόεδρος σήμερα του ΤΕΕ, επικεφαλής της παρατάξεως «Συνεργασία Μηχανικών Δωδ/νήσου» ο κ. Ιάκωβος Γρύλλης, επικεφαλής της παρατάξεως «Δημοκρατική Κίνηση Μηχανικών» ο κ. Αργ. Πράντης, επικεφαλής της «Ανεξάρτητης Κίνησης Μηχανικών» ο κ. Κώστας Σκιαδόπουλος, και επικεφαλής της «Δημοκρατικής Πανεπιστημονικής Κίνησης» ο κ. Κλ. Παπακωνσταντίνου. Ο κ. Δημ. Πικιώνης ήταν ανεξάρτητος, μεμονωμένος υποψήφιος.

ΜΕ ΑΠΟΦΑΣΗ ΤΟΥ ΕΜΠΟΡΙΚΟΥ ΣΥΛΛΟΓΟΥ

ΑΠΟ ΤΙΣ 18/12 ΤΟ ΕΟΡΤΑΣΤΙΚΟ *ωράριο των καταστημάτων*

Θα διαρκέσει ως και την Τρίτη, 2 Ιανουαρίου 2007



Από την Δευτέρα 18 Δεκεμβρίου, θα αρχίσει στη Ρόδο η εφαρμογή του εορταστικού ωραρίου λειτουργίας των εμπορικών καταστημάτων, σύμφωνα με απόφαση του Εμπορικού Συλλόγου Ρόδου.

Στους κανονικούς ρυθμούς θα επανέλθει το ωράριο από την Τετάρτη, 3 Ιανουαρίου, ενώ την Τρίτη 2 Ιανουαρίου τα καταστήματα θα είναι κλειστά, επειδή θα λειτουργήσουν την Κυριακή, 24 Δεκεμβρίου, παραμονή των Χριστουγέννων.

Κλειστά θα είναι επίσης τα καταστήματα την επομένη της γιορτής των Χριστουγέννων, δηλαδή την Τρίτη, 26 Δεκεμβρίου.

Σχετικά με το εορταστικό ωράριο, από τον Εμπορικό Σύλλογο Ρόδου εκδόθηκε χθες η ακόλουθη ενημερωτική ανακοίνωση:

Ο Εμπορικός Σύλλογος Ρόδου ανακοινώνει προς το καταναλωτικό κοινό, ότι θα μπορεί να εξυπηρετηθεί μέσα στα πλαίσια του Εορταστικού Ωραρίου, που αρχίζει την **ΔΕΥΤΕΡΑ 18 ΔΕΚΕΜΒΡΙΟΥ 2006,** ως ακολούθως:

ΔΕΥΤΕΡΑ **18/12/2006** έως ΠΑΡΑΣΚΕΥΗ **22/12/2006**	**09:00-21:00**
ΣΑΒΒΑΤΟ **23/12/2006**	**09:00-20:00**
ΚΥΡΙΑΚΗ **24/12/2006**	**10:00-18:00**
ΔΕΥΤΕΡΑ **25/12/2006**	**ΑΡΓΙΑ**
ΤΡΙΤΗ **26/12/2006**	**ΑΡΓΙΑ**
ΤΕΤΑΡΤΗ **27/12/2006** έως ΠΑΡΑΣΚΕΥΗ **29/12/2006 09:00-21:00.**	
ΣΑΒΒΑΤΟ **30/12/2006**	**09:00-20:00**
ΚΥΡΙΑΚΗ **31/12/2006**	**10:00-18:00**
ΔΕΥΤΕΡΑ **1/1/2007**	**ΑΡΓΙΑ**

Την **ΤΡΙΤΗ 2 ΙΑΝΟΥΑΡΙΟΥ 2007**, τα καταστήματα θα παραμείνουν **ΚΛΕΙΣΤΑ,** λόγω της απασχόλησης του προσωπικού την Κυριακή 24/12/2006.

Από την **ΤΕΤΑΡΤΗ 3 Ιανουαρίου 2007** επανέρχεται το προτεινόμενο από τον Εμπορικό Σύλλογο Ρόδου χειμερινό ωράριο, το οποίο υπενθυμίζουμε ότι έχει ως εξής:

ΤΕΤΑΡΤΗ – ΣΑΒΒΑΤΟ	**9:30 – 14:30**
ΔΕΥΤΕΡΑ – ΤΡΙΤΗ – ΠΕΜΠΤΗ – ΠΑΡΑΣΚΕΥΗ:	**9:30 – 13:30 16:30-20:30**
ΚΥΡΙΑΚΕΣ και ΑΡΓΙΕΣ: ΚΛΕΙΣΤΑ	

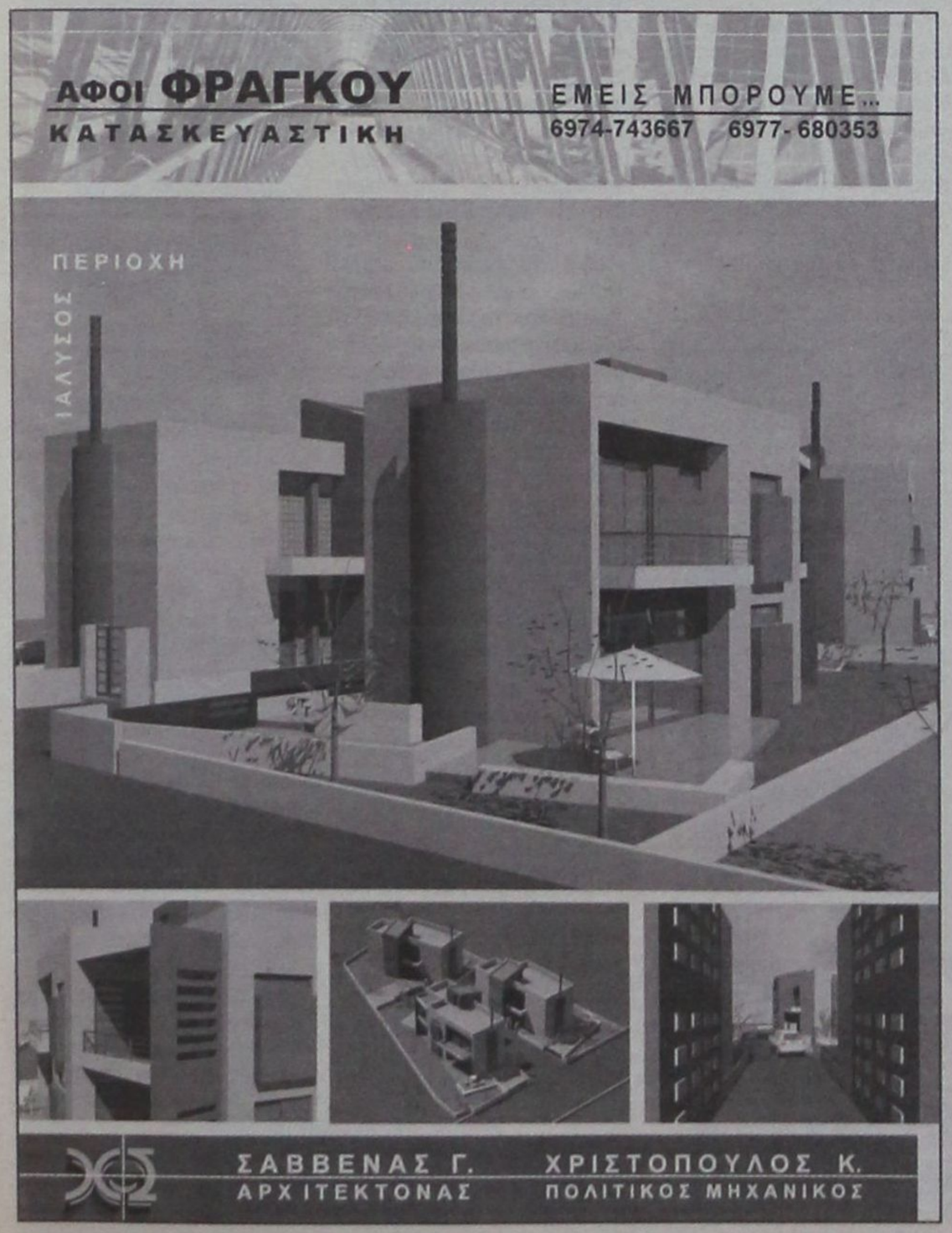

ΓΙΑ ΤΗΝ ΥΠΟΘΕΣΗ ΤΩΝ ΑΝΑΒΟΛΙΚΩΝ

ΕΛΕΥΘΕΡΟΣ ΜΕ ΟΡΟΥΣ Ο ΡΟΔΙΟΣ ΦΑΡΜΑΚΟΠΟΙΟΣ

Πως έχει το ιστορικό της όλης υπόθεσης

Ελεύθερος με τους περιοριστικούς όρους της καταβολής χρηματικής εγγύησης ύψους 10.000 ευρώ και της απαγόρευσης εξόδου από την χώρα κρίθηκε αργά το απόγευμα της Δευτέρας μετά την απολογία του με ομόφωνη απόφαση του Α' τακτικού Ανακριτή Ρόδου κ. Απ. Μπουσουλέγκα και του Αντεισαγγελέα Πλημμελειοδικών Ρόδου κ. Στ. Μανώλη ο κατηγορούμενος για φοροδιαφυγή, για έκδοση ή αποδοχή πλαστών ή εικονικών φορολογικών στοιχείων ύψους άνω των 150.000 ευρώ και για παράβαση του νόμου περί αναβολικών Ροδίτης Φαρμακοποιός Ιωάννης Κωσταντινίδης του Κωνσταντίνου, 50 ετών.

Ο κ. Κωσταντινίδης κρατείται προσωρινά στις δικαστικές φυλακές της Κω για υπόθεση απάτης εις βάρος υπερήλικα στην Αθήνα. Η προχθεσινή διάταξη του κ. Ανακριτή δεν συνεπάγεται την αποφυλάκιση του. Τίθεται δε σε εφαρμογή εάν και εφόσον κριθεί αθώος στην άλλη υπόθεση για την οποία έχει ήδη κριθεί προσωρινά κρατούμενος.

Οπως έχει αποκαλύψει η «δ» ο κ. Κωσταντινίδης είχε βρεθεί στην δύνη εξονυχιστικών ελέγχων από το ΣΔΟΕ Αττικής (μετονομάστηκε σε ΥΠ.Ε.Ε.) για παρεμπορία αναβολικών από το φαρμακείο του στην Ρόδο ενώ εξακολουθεί να εκκρεμεί η εκδίκαση της υποθέσεως για την οποία είναι κατηγορούμενος για απάτη και απόπειρα απάτης ιδιαιτέρως μεγάλης αξίας, για χρήση πλαστού εγγράφου κατά συρροή και κατά συναυτουργία και για σύσταση εγκληματικής ομάδας για την διάπραξη κακουργημάτων, υπόθεση που αφορά εξαπάτηση εκπροσώπων χρηματοοικονομικών ιδρυμάτων και τραπεζών με την χρήση πλαστών προσωπικών στοιχείων του άκληρου, 103χρονου, συνταξιούχου δικηγόρου κ. Σπυρίδωνα Μανούσου σε μια προσπάθεια να υφαρπάσουν την περιουσία των 8.500.000 ευρώ που είχε σε μετοχές.

Το ιστορικό της υπόθεσης παρεμπορίας αναβολικών στην οποία ενεπλάκη και απολογήθηκε προχθές έχει ως εξής:

Επιθεωρητές της ΔΟΥ ΦΑΕ Θεσσαλονίκης που διενήργησαν έλεγχο στην φαρμακαποθήκη «Καζής Ελλάς Α.Ε.» τον Μαϊο του 2006 για επιστροφή του 10% ΦΠΑ διαπιστώσαν ότι η ελεγχόμενη εταιρεία πραγματοποιούσε συναλλαγές με την επιχείρηση «Κωνσταντινίδης Ιωάννης Ε.Ε.» στην Νέα Αγορά της Ρόδου.

Από τον έλεγχο διαπιστώθηκε ότι οι κύριες συναλλαγές αφορούσαν το αναβολικό Nandrolone Decanoate, για τις οποίες όμως δεν επιδείχθηκαν στους επιθεωρητές φορτωτικά έγγραφα ούτε σχετικές αποδείξεις παράδοσης-παραλαβής των σκευασμάτων.

Σύμφωνα με τους επιθεωρητές το συγκεκριμένο αναβολικό διατίθεται σε πολύ μικρές ποσότητες μόνο με ιατρική συνταγή, ενώ οι ποσότητες που έχει προμηθευτεί το φαρμακείο του κ. Κωσταντινίδη είναι πολύ μεγάλες και δεν δικαιολογούν την λιανική διάθεση αυτών στην αγορά της Ρόδου.

Από τον έλεγχο που έγινε στην φαρμακαποθήκη διαπιστώθηκε ότι δεν υπήρχαν φορτωτικά έγγραφα ούτε αποδείξεις παραλαβής των εμπορευμάτων κατά την ημερομηνία έκδοσης των τιμολογίων. Φέρεται να διαπιστώθηκε ακόμη ότι οι εξοφλήσεις των υπολοίπων των τιμολογίων γίνονταν μέσω καταβολής μετρητών στην Εθνική Τράπεζα χωρίς να αναγράφεται στα σχετικά εντάλματα το υποκατάστημα που έγιναν οι καταθέσεις.

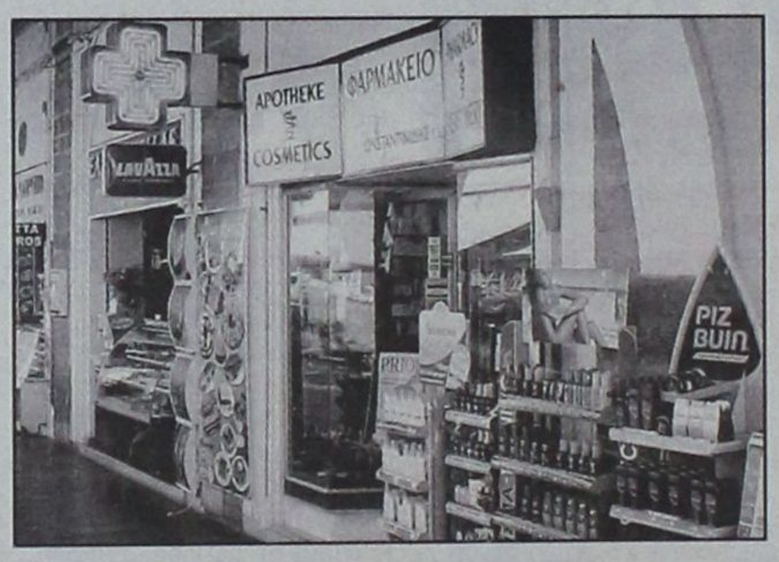

Με το από 29 Νοεμβρίου 2004 έγγραφο της Εθνικής Υπηρεσίας Δίωξης Εγκλημάτος της Μεγάλης Βρετανίας (NCIS), γνωστοποιήθηκε παραπέρα ότι στο χρονικό διάστημα 1-3 Ιουνίου ο κ. Lloyd Paterson, κάτοικος Essex, παρέλαβε 20 κιβώτια με το αναβολικό Pregnyl από τον κ. Ι. Κωσταντινίδη, ο οποίος χρησιμοποίησε ως αποστολέα το όνομα John Stavras. Η ταυτότητα του κ. Κωσταντινίδη φέρεται να αποκαλύφθηκε από το γεγονός ότι τα κιβώτια συσκευάσθηκαν και απεστάλησαν από ακίνητο που χρησιμοποιεί στην Αθήνα.

Η NCIS διαπίστωσε ότι την 15η Μαϊου 2004 απεστάλησαν 36 κιβώτια με το αναβολικό «Nandrolone Decanoate» στο Liverpool της Μεγάλης Βρετανίας και ότι στην συσκευασία αναφερόταν το όνομα του κ. Ι. Κωσταντινίδη.

Την 6η Οκτωβρίου 2004 στο λιμάνι του Ντόβερ εντοπίστηκε από την NCIS φορτηγό που οδηγούσε ο κ. Ν. Χρήστου το οποίο μετέφερε 19.800 τεμάχια του στεροειδούς-αναβολικού Nandrolone που υπάγεται στα ναρκωτικά σύμφωνα με την νομοθεσία της Μ. Βρετανίας. Η φορτωτική ανέφερε ως αποστολέα τον κ. Ι. Κωσταντινίδη και ως παραλήπτη την εταιρεία «YASA TRANSPORT BOLTON» που είναι ανύπαρκτη. Η φορτωτική συνοδευόταν μάλιστα από τιμολόγιο της φαρμοκοβιομηχανίας «NORMA HELLAS» προς την εταιρεία «ΦΑΝΙΩΦΑΡΜ». Οπως προέκυψε την 30η Σεπτεμβρίου 2004 η ΦΑΝΙΩΦΑΡΜ πώλησε την ανωτέρω ποσότητα στον κ. Κωσταντινίδη.

Το ΣΔΟΕ Αττικής μετά από έρευνα που διενήργησε διεπίστωσε ότι ο κ. Κωσταντινίδης είχε προμηθευτεί το έτος 2003 από 7 φαρμακαποθήκες 467.530 τεμάχια αναβολικών αξίας 863.077,71ευρώ και το 2004 από 14 φαρμακαποθήκες 657.219 τεμάχια αναβολικών συνολικής αξίας 1.430.861,70 ευρώ!

Διαπιστώθηκε συγκεκριμένα ότι ο κ. Ι. Κωσταντινίδης διακίνησε παράνομα τα έτη 2003 και 2004 1.124.749 κυτία αναβολικών-στεροειδών (Nandrolone, Deca, Decadurabolin, Testosterone, Testoriron, Proviror, Restandol, Stanozolol, Cynera) συνολικής αξίας 2.293.939,41 ευρώ.

Το Σεπτέμβριο του 2003 εξάλλου κλιμάκιο του ΣΔΟΕ Αττικής και της Διεύθυνσης Δίωξης Ναρκωτικών της ΓΑΔΑ μετά από σχετικές καταγγελίες διενήργησε έρευνα στην οικία των κ.κ. Δημήτρη και Χρήστου Τσιγαρίδα στον Πειραιά, οι οποίοι, μέσω ιστοσελίδας που λειτουργούσαν στο Internet διέθεταν φαρμακευτικά σκευάσματα.

Στα πλαίσια της έρευνας που διενεργήθηκε εντοπίστηκε μεγάλη ποσότητα αναβολικών φαρμάκων Stanozol και Oxybolone. Με βάση τις αυτοκόλλητες ενδείξεις του αριθμού της παρτίδας των φαρμάκων αυτών κατέληξαν στο συμπέρασμα οι αρχές ότι τα αναβολικά τα είχαν προμηθευτεί από την εταιρεία «SEA FARM ΕΠΕ» ιδιοκτησίας του κ. Μ. Σιγάλα.

Διαπιστώθηκε ειδικότερα ότι είχαν παρασκευασθεί από την φαρμακευτική εταιρεία «GENEPHARM» με αποκλειστικό σκοπό την διάθεσή τους εκτός Ελλάδας και ότι πωλήθηκαν στην εταιρεία «SEA FARM ΕΠΕ».

Την 2α και 3η Δεκεμβρίου 2003 κλιμάκιο επιθεωρητών πραγματοποιήσε έλεγχο στο φαρμακείο του κ. Ι. Κωσταντινίδη στη Νέα Αγορά και κατέσχεσε στο φαρμακείο 2 μπλοκ δελτίων αποστολής και 36 αποδεικτικά παράδοσης-παραλαβής της courier «Δρομέας Ταχυμεταφορική» με τα οποία εμφανιζόταν ότι πραγματοποιήθηκαν μεταφορές αναβολικών στο εξωτερικό. Εμφανιζόταν ειδικότερα να είχε πουλήσει σε διάφορες επιχειρήσεις της Ευρώπης 746.819 τεμάχια του αναβολικού Nandrolone σε ενέσιμη μορφή ή σε μορφή ταμπλέτας. Τα δελτία αποστολής αφορούσαν αποστολές στην Αγγλία, την Πορτογαλία, τη Γαλλία, την Ολλανδία και την Ιταλία, τα έτη 1998,1999,2000,2001,2002 συνολικής αξίας 484.603.074 δρχ. Ακολούθησε έρευνα στην ταχυμεταφορική «Δρομέας» που εμφανιζόταν να είχε παραλάβει 706.019 τεμάχια του Nandrolone με προορισμό επιχειρήσεις στις χώρες που προαναφέραμε. Την 5η Φεβρουαρίου 2004, αφού αναζητήθηκαν τα γραφεία της εταιρείας στην οδό Οιδίποδος διαπιστώθηκε ότι είχε κλείσει. Βρέθηκε ο ιδιοκτήτης της εταιρείας και σε ένορκη κατάθεση που έδωσε ανέφερε ότι η επιχείρησή του δεν πραγματοποιούσε μεταφορές φαρμάκων και ούτε γνωρίζει τον κ. Κωσταντινίδη. Τόνισε δε ότι ορισμένα από τα παραστατικά της αποστολής δεμάτων είχαν εκδοθεί μεταγενέστερα από τον χρόνο παύσης της λειτουργίας της ταχυμεταφορικής εταιρείας του και ότι τα συγκεκριμένα παραστατικά αφορούσαν μόνο αποστολές εντός της χώρας.

Από έρευνα που έγινε μέσω του Υπουργείου Οικονομίας και Οικονομικών διαπιστώθηκε ότι στα δελτία αποστολής που εκδόθηκαν για τις εταιρείες PHARMA LINES LTD της Αγγλίας και JOSE CASANOVAS της Πορτογαλίας τα ΑΦΜ που αναγράφονταν ήταν λανθασμένα. Διαπιστώθηκε, επίσης, ότι η εταιρεία METAPHARMA SRL της Ιταλίας είχε διακόψει τη λειτουργία της τον Σεπτέμβριο του 1998. Η εταιρεία PHARMA-LAMB SA της Γαλλίας με έγγραφο που απέστειλε εξήγησε ότι δεν είχε καμία συνεργασία με τον κ. Κωσταντινίδη. Από έλεγχο που διενήργησαν αρμόδιες φορολογικές αρχές της Ολλανδίας σε άλλη επιχείρηση με την οποία φέρεται να είχε συνεργασία ο κ. Κωσταντινίδης, την Mediwin BV, διαπιστώθηκε ότι δεν είχε ποτέ προμηθευθεί οτιδήποτε από αυτόν.

Απολογούμενος ενώπιον του κ. Ανακριτή ο Κωσταντινίδης αρνήθηκε τις κατηγορίες εις βάρος του επισημαίνοντας ωστόσο ότι τα αδικήματα για τα οποία διώκεται δεν έχουν κακουργηματικό χαρακτήρα πράγμα που διαπιστώθηκε και αρμοδίως.

ΑΓΑΝΑΚΤΗΣΑΝ ΕΜΠΟΡΟΙ ΚΑΙ ΚΑΤΑΝΑΛΩΤΕΣ

ΟΔΗΓΕΙΤΑΙ ΣΕ ΚΡΙΣΗ Η ΑΓΟΡΑ ΑΠΟ ΤΗ ΣΥΝΕΧΙΖΟΜΕΝΗ ΑΠΕΡΓΙΑ

Ηδη παρουσιάζονται μεγάλες ελλείψεις

Μεγάλο πρόβλημα σε ελλείψεις καταναλωτικών ειδών, παρουσιάστηκε στην αγορά από την συνεχιζόμενη αποχή των λιμενεργατών από τις υπερωρίες τους, στα λιμάνια του Πειραιά και της Θεσσαλονίκης.

Πιο συγκεκριμένα, 23.000 κοντέινερ βρίσκονται ακινητοποιημένα στα δύο λιμάνια, με προϊόντα που προορίζονται για την ελληνική και διεθνή αγορά με συνέπεια να στοιβάζονται στους χώρους μεταφόρτωσης και οι έμποροι να έχουν αγανακτήσει, αφού αδυνατούν να εξυπηρετήσουν τις αυξημένες ανάγκες των πελατών τους, κυρίως αυτές τις ημέρες που πλησιάζουν οι γιορτές.

Ενδεικτικό είναι το γεγονός ότι στην περιοχή μας, έχουν εμφανιστεί ήδη ελλείψεις σε καταναλωτικά προϊόντα, πρώτες ύλες, εποχιακά είδη (χριστουγεννιάτικα προϊόντα κ.ά.) ενώ προβλήματα αντιμετωπίζουν και οι εξαγωγές.

Σύμφωνα με τον πρόεδρο της Διεθνούς Ναυτικής Ενωσης κ. Νίκο Αρβανίτη που μίλησε στην «δ», πολύ μεγάλο πλήγμα έχουν δεχθεί τα ναυτικά πρακτορεία αφού τα πλοία των ναυτιλιακών εταιρειών που εκπροσωπούν έχουν πρόβλημα διακίνησης στα δύο μεγάλα λιμάνια της χώρας. Τις τελευταίες εβδομάδες όλες οι ναυτιλιακές δραστηριότητες στο λιμάνι του Πειραιά έχουν μεγάλο πρόβλημα με την έλλειψη πλοίων, καθώς επίσης και οι εταιρείες που προσφέρουν υπηρεσίες στα πλοία.

«Η οικονομία της χώρας κινδυνεύει να τιναχτεί στον αέρα εάν συνεχιστούν αυτές οι κινητοποιήσεις» δηλώνει ο κ. Αρβανίτης και προσθέτει: «Υπάρχει μέγα ζήτημα στον εμπορικό κόσμο, στις ναυτιλιακές εταιρείες και στα πρακτορεία. Απευθύνουμε έκκληση και στις δύο πλευρές για να βρεθεί άμεσα λύση. Αυτή τη στιγμή πλήττεται ανεπανόρθωτα ο εμπορικός κόσμος και ζητάμε ένα πάγωμα της διαδικασίας, έστω προσωρινό, για να βγει από την κρίση η αγορά».

Στο ίδιο μήκος κύματος και οι αντιδράσεις των εκπροσώπων των μεταφορικών εταιρειών που διακινούν διάφορα προϊόντα στο νομό Δωδεκανήσου αφού αναγκάζονται να έχουν ακινητοποιημένα τα κοντέινέρ τους στα λιμάνια του Πειραιά και της Θεσσαλονίκης.

Θυμίζουμε ότι το πρόβλημα εντοπίζεται μεταξύ της διοίκησης του Οργανισμού Λιμένος Πειραιά Α.Ε. και των εργαζομένων της εταιρείας, για το θέμα της παραχώρησης του Σταθμού Εμπορευματοκιβωτίων με διαγωνισμό σε ιδιώτες. Οι διαφορές έχουν να κάνουν με το μοντέλο που έχει επιλεγεί για την ανάπτυξη των λιμένων και οι εργαζόμενοι, προχώρησαν σε κινητοποιήσεις που έχουν να κάνουν με αποχή από την υπερωριακή τους απασχόληση (και όχι απεργία).

Παρέμβαση έγινε και από την Κεντρική Ενωση Επιμελητηρίων Ελλάδος (μέσω της οποίας εκφράστηκε και η άποψη του Επιμελητηρίου Δωδεκανήσου) που ζήτησε να κυριαρχήσει η λογική για να βγει ο εμπορικός κόσμος της χώρας από το αδιέξοδο.

Προχθές πραγματοποιήθηκε σύσκεψη με όλους τους εμπλεκομένους φορείς στον Πειραιά, χωρίς όμως κανένα



ουσιαστικό αποτέλεσμα.

Η ΚΥΒΕΡΝΗΣΗ

Την ίδια ώρα, ο υπουργός Ναυτιλίας είχε δώσει προθεσμία δύο έως τρεις μήνες στους εργαζομένους για να προχωρήσουν οι αποφάσεις σχετικά με την πώληση των σταθμών εμπορευματοκιβωτίων σε ιδιώτες, δήλωσε την Τρίτη ο κυβερνητικός εκπρόσωπος Θ.Ρουσόπουλος.

Ο κ. Ρουσόπουλος είπε ότι ο κ. Κεφαλογιάννης «απολαμβάνει της εμπιστοσύνης του πρωθυπουργού», ενώ διέψευσε πληροφορίες σύμφωνα με τις οποίες ο υπουργός έχει υποβάλει αίτημα για συνάντηση με τον κ. Καραμανλή, το οποίο, όμως, δεν έχει γίνει δεκτό.

Για το πρόβλημα που υπάρχει στο λιμάνι του Πειραιά, ανέφερε ότι ο υπουργός Ναυτιλίας έχει αναλάβει πρωτοβουλίες για να ξεπεραστεί το πρόβλημα, συζητεί με τους ενδιαφερόμενους και είναι ανοιχτός στο διάλογο.

Στόχος της κυβέρνησης, είπε, είναι να βελτιώσει τις αποδόσεις των λιμανιών Πειραιώς και Θεσσαλονίκης σε πολλαπλάσια επίπεδα από τα σημερινά και να φθάσουν στο επίπεδο των ευρωπαϊκών χωρών.

Ο εκπρόσωπος επανέλαβε ότι δεν θίγονται τα εργασιακά δικαιώματα και υποστήριξε ότι ορισμένες φορές δημιουργούνται εντυπώσεις που δεν υπάρχουν. Πολλές φορές στα δημοσιεύματα χρησιμοποιούνται στοιχεία που δεν ανταποκρίνονται στην πραγματικότητα, είπε.

Ο κ. Ρουσόπουλος διευκρίνισε ότι η διαδικασία για τον εκσυγχρονισμό του λιμανιού του Πειραιά έχει ξεκινήσει με πρόταση του ΔΣ του ΟΛΠ.

ΤΟ ΠΑΣΟΚ

Την άμεση αναστολή της διαδικασίας εκχώρησης δραστηριοτήτων από τα λιμάνια του Πειραιά και της Θεσσαλονίκης, ζήτησε ο Πρόεδρος του ΠΑΣΟΚ Γιώργος Παπανδρέου, όπως δήλωσε την Τρίτη ο εκπρόσωπος του κόμματος, Πέτρος Ευθυμίου.

Ο κ. Ευθυμίου χαρακτήρισε ως απαράδεκτες και καταστροφικές τις συνέπειες που θα έχει για τη χώρα μια τέτοια εκχώρηση και προσέθεσε ότι «η διαφωνία μας είναι απόλυτη».

Ο κ. Παπανδρέου ανέφερε επίσης ότι σε τέτοια θέματα μείζονος σημασίας η ευθύνη δεν βαρύνει μόνο τον υπουργό Ναυτιλίας αλλά και την κυβέρνηση και τον πρωθυπουργό προσωπικά.

ΤΡΕΙΣ ΚΑΤΟΙΚΟΙ ΤΗΣ ΡΟΔΟΥ

ΚΑΤΕΙΧΑΝ ΠΛΑΣΤΕΣ ΑΔΕΙΕΣ ΟΔΗΓΗΣΗΣ

Τις είχαν προμηθευτεί από κύκλωμα των Αθηνών

Τρεις κάτοικοι της νήσου Ρόδου παραπέμφθηκαν σε δίκη ενώπιον του Τριμελούς Πλημμελειοδικείου Ρόδου ως εμπλεκόμενοι σε υπόθεση πλαστογράφησης και χρήσης πλαστών αδειών οδήγησης αυτοκινήτων που εκδίδονταν από κύκλωμα στην Αθήνα.

Την εξιχνίαση της υπόθεσης είχε αναλάβει την 28η Δεκεμβρίου 2005 το Τμήμα Τροχαίας Ρόδου όταν κατά την διάρκεια τροχονομικών ελέγχων επί της Ε.Ο. Ρόδου-Λίνδου εντοπίστηκαν πλαστές άδειες.

Πιο συγκεκριμένα σε τροχονομικό έλεγχο που διενεργήθηκε στον Θεόδωρο Κουσουλίνη του Εμμ., ετών 41, από την Κάλυμνο, κάτοικο Μαλώνας, κτηνοτρόφο, επιδείχθηκε το υπ' αριθ. 090027456/21-4-2005 δίπλωμα οδήγησης το οποίο όμως ήταν καταφανώς πλαστό, όπως στη συνέχεια διαπίστωσε η Διεύθυνση Επικοινωνιών και Μεταφορών Δωδεκανήσου.

Υστερα από την διαπίστωση αυτήν ο δράστης συνελήφθη και οδηγήθηκε στο Τμήμα. Από την προανάκριση που ακολούθησε προέκυψε ότι ο δράστης μέσω του εξαδέρφου του Εμμ. Κουσουλίνη του Πανορμίτη, ετών 23, γεννημένου στην Αθήνα, κατοίκου Μαλώνας, κτηνοτρόφου, και του ανιψιού του Μιχ. Κακούλη του Στεφάνου, ετών 25, κατοίκου Μαλώνας, οδηγού φορτηγού, προμηθεύτηκε την άδεια έναντι του χρηματικού ποσού των 2.300 ευρώ, τα οποία παρέδωσε, όπως τουλάχιστον κατέθεσε στον Κακούλη.

Ακολούθησε νέος έλεγχος και ο Εμμ. Κουσουλίνης επέδειξε την υπ' αριθ.



090027717/28-12-2004 άδεια οδήγησης, η οποία ήταν επίσης πλαστή. Ανακρινόμενος κατέθεσε ότι την πλαστή άδεια προμηθεύτηκε και αυτός από τον Κακούλη, καταβάλλοντας το ποσό των 2.400 ευρώ.

Ο τελευταίος φέρεται να προμηθεύτηκε την πλαστή άδεια από τον Μακάριο Δενζιρτζόγλου του Θεοφύλακτου, ετών 36, καταγόμενο από την Νίκαια Αττικής, κάτοικο Αρχαγγέλου.

Αξιο μνείας είναι το γεγονός ότι όλοι οι δράστες αποδέχθηκαν τις αποδιδόμενες σ' αυτούς κατηγορίες.

Ειδικότερα ο Δενζιρτζόγλου ισχυρίσθηκε ότι πριν από δυο χρόνια είχε μεταβεί στην Αθήνα και στο Γραφείο Συγκοινωνιών Χολαργού είχε γνωρίσει κάποιο άτομο, ονόματι Δημήτριο Κριπούρη, αγνώστων λοιπών στοιχείων, ο οποίος του δήλωσε ότι μπορούσε να τον προμηθεύει πλαστές άδειες οδήγησης, έναντι του χρηματικού ποσού των 1.500 ευρώ.

Με τον τρόπο αυτόν επικοινώνησε ο Κακούλης μαζί του, του δήλωσε ότι οι Κουσουλίνης Θεοδ. και Κουσουλίνης Εμμ. ενδιαφέροντο για άδειες, τις οποίες και τις απέστειλε μέσω του Κριπούρη.



ΑΣΚΗΘΗΚΑΝ ΠΟΙΝΙΚΕΣ ΔΙΩΞΕΙΣ

ΠΡΟΜΗΘΕΙΕΣ ΝΑΡΚΩΤΙΚΩΝ ΜΕ ΠΛΑΣΤΕΣ ΣΥΝΤΑΓΕΣ

Είχαν αφαιρεθεί από ιατρείο Νευρολόγου - Ψυχιάτρου

Ποινικές διώξεις για κατάρτιση πλαστών ιατρικών συνταγών, για χρήση πλαστών ιατρικών συνταγών, για κλοπή συνταγών και σφραγίδας ιατρού, για άμεση συνέργεια στις πράξεις αυτές και για κατοχή μικροποσότητας ναρκωτικών άσκησε χθες ο Αντεισαγγελέας Πλημμελειοδικών Ρόδου κ. Στ. Μανώλης στους Κανταράκια Εμμανουήλ του Γεωργίου 21 ετών, κάτοικο Ιαλυσού, Παπαθανασάκη Νικόλαο του Μιχαήλ, 24 ετών, κάτοικο Παραδείσιου και Μαγκαφά Αντώνιο του Νικολάου 25 ετών κάτοικο Παραδεισίου που συνελήφθησαν την 4η Δεκεμβρίου 2006 και ώρες από 18.30 έως 22:30 από τους αστυνομικούς του Τμήματος Δίωξης Ναρκωτικών Ρόδου.

Σύμφωνα με την δικογραφία που έχει σχηματιστεί ο Κανταράκιας την 4η Δεκεμβρίου 2005 και περί ώρα 18.30, κατελήφθη από αστυνομικούς του Τμήματος Δίωξης Ναρκωτικών κατά τη στιγμή που αποπειράθηκε να εκτελέσει πλαστή συνταγή σε φαρμακείο στην Κρεμαστή Ρόδου, με σκοπό να προμηθευτεί δύο κουτιά του ναρκωτικού φαρμάκου HIPNOSEDON. Την εν λόγω συνταγή προμηθεύτηκε όπως προέκυψε από τον Παπαθανασάκη με αντάλλαγμα το ένα από τα δύο κουτιά.

Σε σωματική έρευνα που του έγινε, κατελήφθη να κατέχει μία αυτοσχέδια πλαστική συσκευασία που περιείχε μία δόση ηρωίνης και δύο δισκία του ναρκωτικού φαρμάκου XANAX. Ακολούθως σε έρευνα που πραγματοποιήθηκε στην οικία του, κατελήφθη να κατέχει μία αυτοσχέδια πλαστική συσκευασία που περιείχε ακατέργαστη κάνναβη μικτού βάρους 0,2 γραμ. περίπου.

Ο Παπαθανασάκης εντοπίστηκε από τους αστυνομικούς περί ώρα 20:00 της ίδιας ημέρας και κατελήφθη να κατέχει ένα μπουκαλάκι που περιείχε 18 δισκία του ναρκωτικού φαρμάκου XANAX, το οποίο είχε προμηθευτεί από φαρμακείο στην Κρεμαστή Ρόδου, εκτελώντας πλαστή συνταγή που όπως είπε είχε πλαστογραφήσει ο Μαγκαφάς. Την συνταγή που εκτέλεσε παράνομα, όπως επίσης και αυτή που έδωσε στον Κανταράκια τις προμηθεύτηκε από τον Μαγκαφά.

Ο Μαγκαφάς, υπότροπος σε υποθέσεις ναρκωτικών, την 1η Δεκεμβρίου 2006 και περί ώρα 17:00' αφαίρεσε από το γραφείο του νευρολόγου-ψυχίατρου κ. Κωνσταντίνου Τολίκα, ένα βιβλίο μονόγραμμων συνταγών ναρκωτικων μαζί με την σφραγίδα του. Για την κλοπή αυτή έγινε καταγγελία από τον ιατρό στην Υποδιεύθυνση Ασφαλείας Ρόδου.

Από το εν λόγω βιβλίο συνταγών την 3η Δεκεμβρίου 2006 και περί ώρα 13.00, προμήθευσε τον Παπαθανασάκη με δύο συνταγές.



Την 4η Δεκεμβρίου 2006 και περί ώρα 22:30' σε έρευνα που πραγματοποιήθηκε στην οικία του, κατελήφθη να κατέχει το κλεμμένο βιβλίο συνταγών καθώς και τη σφραγίδα του ιατρού. Επίσης κατελήφθη να κατέχει ένα μπουκαλάκι που περιείχε δώδεκα 12 δισκία του ναρκωτικού φαρμάκου XANAX και πέντε δισκία του ναρκωτικού φαρμάκου VULBEGAL, τα οποία κατασχέθηκαν.

Εξεταζόμενος από τους αστυνομικούς ο Κανταράκιας ισχυρίσθηκε ότι είναι χρήστης ναρκωτικών και ότι την κατασχεθείσα ποσότητα ηρωίνης και τα δισκία XANAX αγόρασε από έναν άγνωστο Αλβανό αντί χρηματικού ποσού 30 ευρώ και τα προόριζε για δική του χρήση. Για την συνταγή ισχυρίσθηκε ότι την προμηθεύτηκε από τον Παπαθανασάκη με αντάλλαγμα το ένα από τα δύο κουτιά των ναρκωτικών δισκίων και παραδέχθηκε ότι την πλαστογράφησε αυτός.

Ο Παπαθανασάκηςισχυρίσθηκε ότι είναι χρήστης ναρκωτικών και αποκάλυψε ότι ο Μαγκαφάς αφαίρεσε το βιβλίο συνταγών και την σφραγίδα από τον γιατρό και ότι αυτός πήρε δύο συνταγές στην μια εκ των οποίων ήταν πλαστογραφημένο το όνομα του από τον Μαγκαφά.

Ο Μαγκαφάς ισχυρίσθηκε ότι είναι χρήστης ναρκωτικών ουσιών, παραδέχθηκε ότι έκλεψε από το γραφείο του γιατρού το βιβλίο συνταγών μαζί με την σφραγίδα δίνοντας στον Παπαθανασάκη δύο συνταγές. Επίσης είπε ότι δεν γνωρίζει πως βρέθηκε στα χέρια του Κανταράκια η συνταγή που πήγε να εκτελέσει. Για τα XANAX ισχυρίστηκε ότι τα αγόρασε από έναν άγνωστο Αλβανό αντί ποσού 40 ευρώ και τα προόριζε για δική του χρήση.

Αξίζει να σημειωθεί ότι όλοι οι κατηγορούμενοι υποστήριξαν ότι κατέφυγαν στις ανωτέρω άδικες πράξεις προκειμένου να βρούν υποκατάστατα που θα τους βοηθούσαν να μην κάνουν χρήση ηρωίνης.

Ως συνήγορος υπεράσπισης τους παρίσταται ο δικηγόρος κ. Δ. Ράπτης.

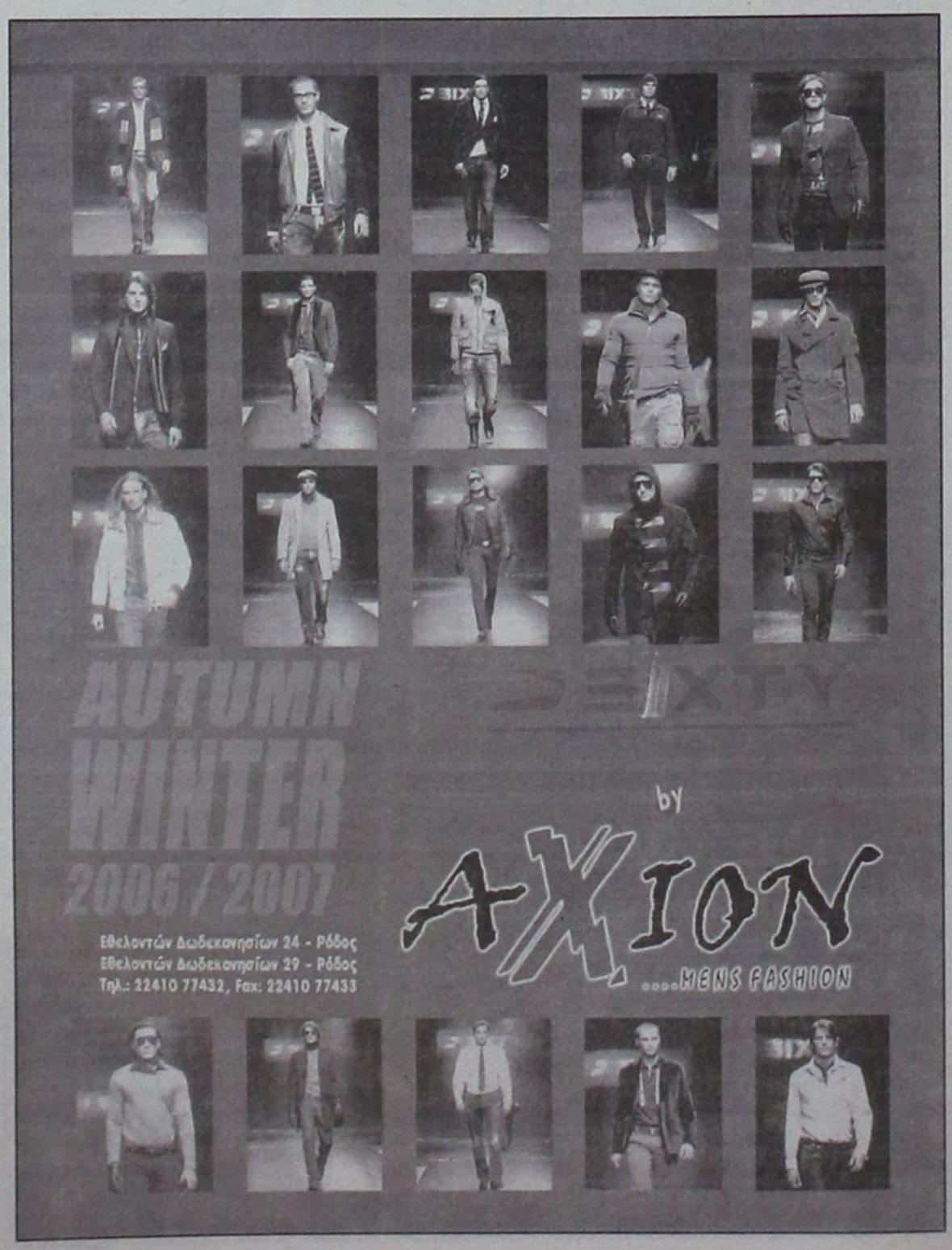

ΜΕ 4 ΚΑΤΗΓΟΡΟΥΜΕΝΟΥΣ

ΥΠΟΘΕΣΗ ΣΩΜΑΤΕΜΠΟΡΙΑΣ *ενώπιον της Δικαιοσύνης*

Είχαν παρασύρει γυναίκα σε ακολασία



Αναβιώνει ενώπιον του Τριμελούς Πλημμελειοδικείου Ρόδου η πολύκροτη υπόθεση σωματεμπορίας της Παστίδας με κατηγορούμενους την υπότροπη σε υποθέσεις του είδους Αικατερίνη Μπιτζαράκη του Κων/νου, τον Αλέξη Τσουρουπά του Ανδρέα και τους Βασίλειο Λιόση του Δημητρίου και Χριστίνα Χαϊδάρογλου του Εμμανουήλ.

Οι ανωτέρω φέρονται σύμφωνα με το κλητήριο θέσπισμα που έχει σχηματιστεί εις βάρος τους πέραν του αδικήματος της σωματεμπορίας να τέλεσαν και τα αδικήματα της απλής σωματικής βλάβης από κοινού, της εξύβρισης και της φθοράς ξένης ιδιοκτησίας αντικειμένου ευτελούς αξίας.

Συγκεκριμένα κατηγορούνται ως υπαίτιοι του ότι στη Ρόδο, στις 18-12-2001:

Η Μπιτζαράκη για να εξυπηρετήσει την ακολασία άλλων με τη βία με απατηλά μέσα, με απειλές προσέβαλε ή παρέσυρε ενήλικη γυναίκα με σκοπό την πορνεία και ειδικότερα:

Στη Ρόδο στις 18-12-2001 ως ιδιοκτήτρια του κέντρου διασκεδάσεως υπό την επωνυμία IMAGE είχε παραστήσει ψευδώς στην Χ. Χρ. ότι θα εργαζόταν στο ανωτέρω κατάστημα ως χορεύτρια ενώ η αλήθεια ήταν ότι η κατ/νη ήθελε η ανωτέρω να προσφέρει σαρκικές ηδονές σε αόριστο αριθμό πελατών έναντι αμοιβής, απείλησε αυτήν ότι θα την καταγγείλει στην Αστυνομία ότι είναι φυγόποινος αν δεν προσφέρει σαρκικές ηδονές σε αόριστο αριθμό πελατών έναντι αμοιβής και προκάλεσε σ' αυτήν σωματική κάκωση από κοινού με τους συγκατηγορούμενους της Τσουραπά Αλέξη και Λιόση Βασίλειο με σκοπό να την εξαναγκάσει να προσφέρει σαρκικές ηδονές σε αόριστο αριθμό πελατών έναντι αμοιβής 110.000 δρχ. ή 322,82 ευρώ τη φορά από την οποία 15.000 δρχ. θα εισέπραττε αυτή και 95.000 δρχ. ή 278,80 ευρώ θα εισέπραττε η κατηγορούμενη.

Η ίδια μαζί με τον δεύτερο και τον τρίτο των κατηγορουμένων φέρονται ακόμη από κοινού να προξένησαν σε άλλον σωματική κάκωση και ειδικότερα:

Στην Ρόδο στην Παστίδα στις 18-12-2001 επιτέθηκαν και κτύπησαν σε διάφορα μέρη του σώματός της την εγκαλούσα Χ. Χρ. προξενώντας της κάκωση ονυχοφόρου φάλαγγος δείκτη αριστερής άκρας χειρός, μικρή εκδορά μήκους 4 χιλιοστά περίπου περιοχής αριστεράς κάτω γνάθου, εκχύμωση διαστάσεων 1*1 εκατοστών αριστεράς τραχηλικής χώρας, μικροεκδορές δεξιού γόνατος και εν συνεχεία ο κατ/νος Τσουραπάς Αλέξης με μία πένσα τράβηξε ένα νύχι από το χέρι της εγκαλούσης!

Η τέταρτη κατηγορούμενη φέρεται στην Παστίδα στις 18-12-2001 να εξύβρισε την Μπιτζιράκη προσβάλλοντας την τιμή και την υπόληψή της ενώ έσπασε ποτήρια και μπουκάλια με αλκοολούχα ποτά στο κατάστημα της αξίας 20.000 δρχ.

ΒΡΕΘΗΚΕ ΠΤΩΜΑ ΑΓΝΩΣΤΟΥ ΣΤΗ ΛΙΝΔΟ

Χθες και περί ώρα 14:45 εντοπίστηκε από επαγγελματίες αλιείς στη θαλάσσια περιοχή βραχονησίδας «Πεντάνησος» Ρόδου πτώμα άρρεν αγνώστου ταυτότητας 165 εκ. περίπου ανάστημα το οποίο έφερε εσωτερικά παντελόνι μαύρο και εξωτερικά πλαστική νιτσεράδα (αλιείας) χρώματος πράσινου.

Κατόπιν οδηγιών του Κεντρικού Λιμεναρχείου Ρόδου περισυνελέγει από τους αλιείς και μεταφέρθηκε εντός λιμένα Λίνδου και στη συνέχεια διεκομίσθη στο Γ.Π. Νοσοκομείο Ρόδου για διενέργεια νεκροψίας - νεκροτομής.

Η ΔΗΜΑΡΧΙΑΚΗ ΕΠΙΤΡΟΠΗ ΡΟΔΟΥ

«ΕΠΕΔΙΚΑΣΕ» ΑΠΟΖΗΜΙΩΣΗ 10.000 ΕΥΡΩ ΓΙΑ ΠΤΩΣΗ ΣΕ ΛΑΚΟΥΒΑ

Δέχθηκε εξωδικαστικό συμβιβασμό

Χρηματική αποζημίωση συνολικού ύψους 10.000 ευρώ σε κάτοικο της πόλεως Ρόδου που υπέστη σοβαρό τραυματισμό μετά από πτώση σε λακούβα στην οδό Ερυθρού Σταυρού αποφάσισε να δώσει, εξωδικαστικά και με σκοπό την κατάργηση μεγαλύτερης αξίωσής του, με αγωγή ενώπιον αστικού δικαστηρίου, η δημαρχιακή επιτροπή του δήμου Ροδίων μετά από εισήγηση του απερχόμενου δημάρχου κ. Γ. Γιαννόπουλου και παρά την αρνητική γνωμοδότηση της νομικής υπηρεσίας του δήμου.

Η απόφαση αυτή της δημαρχιακής επιτροπής χαρακτηρίζεται ως μη νόμιμη από το τμήμα τοπικής αυτοδιοίκησης της Περιφέρειας Νοτίου Αιγαίου γι' αυτό και αναμένεται να την παραπέμψει ενώπιον της επιτροπής του άρθρου 7.

Ο Πρόεδρος της Δημαρχιακής Επιτροπής και Δήμαρχος Ροδίων κ. Γιώργος Γιαννόπουλος, έθεσε υπόψη της Επιτροπής την ΑΠ 9637/2006 αίτηση του κ. Αντωνίου Φωτάκη με την οποία ζητεί το συμβιβασμό και κατάργηση δίκης, λόγω τραυματισμού που υπέστη στις 3-10-2004, όταν βγαίνοντας από το αυτοκίνητό του, στην οδό Ερυθρού Σταυρού 8 στο αριστερό άκρο του δρόμου, έπεσε σε λακούβα βάθους 12 εκ., με αποτέλεσμα να υποστεί σοβαρό τραυματισμό όπως προκύπτει από τις υπ' αριθ. 8443/2004 και 541/2006 ιατρικές γνωματεύσεις του Γενικού Νοσοκομείου Ρόδου.

Ο Αντώνιος Φωτάκης άσκησε συγκεκριμένα αγωγή εναντίον του Δήμου στο Μονομελές Πρωτοδικείο Ρόδου και ζήτησε να υποχρεωθεί να του καταβάλει το ποσό των 50.000 ευρώ ως χρηματική αποζημίωση για ικανοποίηση της ηθικής του βλάβης από τραυματισμό που ισχυρίζεται ότι υπέστη στον ανωτέρω χρόνο.

Όπως υποστηρίζει ενώ είχε σταθμεύσει το αυτοκίνητό του έξω από την κατοικία του στην οδό Ερυθρού σταυρού 8 στο αριστερό άκρο του δρόμου και καθώς βγήκε από αυτό για να πάει στην κατοικία του έπεσε μέσα σε λακούβα βάθους 12 εκατοστών που σχηματιζόταν στην άκρη του καταστρώματος του δρόμου. Ισχυρίζεται επίσης ότι τραυματίσθηκε, και εξειδικεύει στην αγωγή με ιατρική ορολογία τον τραυματισμό του, και ότι εκινείτο επί τρίμηνο με πατερίτσες.

Στην συνέχεια τέθηκε υπόψη της Επιτροπής η ΑΠ 16394/25-9-2006 γνωμοδότηση του πληρεξουσίου δικηγόρου του Δήμου Ροδίων κ. Θ. Φραράκη, ο οποίος αφού κάνει σχετική αναφορά στο ιστορικό και χρονικό της υπόθεσης, εισηγήθηκε να μην ικανοποιηθεί το αίτημα.



Ο κ. Φραράκης επεσήμανε στην γνωμοδότησή του ότι η τεχνική υπηρεσία του δήμου έδωσε προφορικές πληροφορίες που δεν επιβεβαιώνουν την κακή κατάσταση του δρόμου. Επισημαίνει ακόμη ότι οι λακούβες αυτές ασφαλώς ήταν γνωστές στον ενάγοντα, αφού ήταν έξω από την οικία του και δεν είχαν σχηματισθεί εκείνη την ημέρα, και επομένως θα μπορούσε να είχε προλάβει τον τραυματισμό του. Αυτό δεν σημαίνει ότι ο Δήμος δεν έχει νόμιμη υποχρέωση να συντηρεί το κατάστρωμα του δρόμου σε καλή κατάσταση.

Τονίζει μάλιστα ότι «ακόμη και εάν γίνει δεκτό ότι όλοι οι ισχυρισμοί του ενάγοντος είναι αληθινοί, πάντως με την αγωγή δεν ζητείται αποζημίωση για υλικές ζημιές και γι' αυτό δεν προσκομίζονται αποδείξεις δαπανών ώστε να είναι δυνατόν να στηριχθεί η εισήγηση σε μία στέρεη πραγματική βάση. Ούτε ζητείται ποσό που να αφορά μείωση εισοδημάτων, επαγγελματικές ζημιές. Αντίθετα, με την αγωγή ζητείται αποζημίωση για ηθική βλάβη, δηλαδή χρηματικό ποσό που αποτελεί ένα αντάλλαγμα για την στενοχώρια που ο αιτών υπέστη εξαιτίας του τραυματισμού του. Οταν δικάζονται τέτοια αιτήματα αφήνεται στην κρίση του δικαστηρίου να προσδιορίσει το ποσό της αποζημιώσεως για ηθική βλάβη, επειδή σε μεγάλο βαθμό πρόκειται για υποκειμενική κρίση». Επισημαίνει δε ότι η αγωγή και η αίτηση του Αντων. Φωτάκη αφορά δίμηνη ή τρίμηνη ταλαιπωρία από τραυματισμό

Ενημέρωσε ακόμη ότι η πιο πρόσφατη δικαστική απόφαση για ηθική βλάβη σε υπόθεση του Δήμου είναι η υπ' αριθμ. 199/2005 του Τριμελούς Διοικητικού Πρωτοδικείου Ρόδου η οποία επιδίκασε στην χήρα του Νίκωνος Κοψιά ως αποζημίωση για ηθική βλάβη για τον θάνατο του συζύγου της (τραυματίσθηκε θανάσιμα από πτώση στο ρέμα εμπρός από το Νέο Νεκροταφείο) το ποσό των 29.347,02 ευρώ και στους δύο υιούς του από 13.206,16 ευρώ. Κατά της αποφάσεως αυτής ασκήθηκε έφεση.

Στην ίδια συνεδρίαση της δημαρχιακής επιτροπής έλαβε τον λόγο ο πληρεξούσιος δικηγόρος του αιτούντος κ. Φ. Κωστόπουλος ο οποίος μεταξύ άλλων επεσήμανε ότι πρέπει να ικανοποιηθεί ο πελάτης του ηθικά με ένα λογικό ποσό μιας και ζούμε σε μια πολιτισμένη κοινωνία από της οποίας τα κρατούντα, προκύπτει αντικειμενική ευθύνη του Δήμου ο οποίος όφειλε να διατηρεί το οδόστρωμα σε καλή κατάσταση.

Στην συνέχεια από την εξέταση των φωτογραφιών προκύπτει ότι στο οδόστρωμα δεν ήταν λακούβα από πλημμελή συντήρηση αλλά από όρυγμα το οποίο είναι εμφανέστατο, πράγμα που σημαίνει ότι κάποιος δημόσιος κοινωφελής οργανισμός προέβη σε εκτέλεση εργασιών και δεν αποκατέστησε το οδόστρωμα ως όφειλε και ο απερχόμενος δήμαρχος κ. Γ. Γιαννόπουλος, αφού αναγνώρισε ότι παρ' όλα αυτά υπάρχει αντικειμενική ευθύνη του Δήμου ζήτησε από τα μέλη αφού ορίσουν ένα λογικό ποσό για ηθική βλάβη του αιτούντος, το ποσό αυτό να καταλογιστεί υπό μορφήν προστίμου στον κοινωφελή οργανισμό που εκτελούσε εργασίες στο συγκεκριμένο δρόμο, εφ' όσον βέβαια διαπιστωθεί κάτι τέτοιο από έρευνα που θα κάνει η Τεχνική Υπηρεσία του Δήμου.

Ο κ. Σακελάρης Καραγιάννης πρότεινε το ποσό των 10.000 € το οποίο θεωρήθηκε από τα υπόλοιπα μέλη της Δημ. Επιτροπής, εύλογο, ποσό που αποδέχθηκε ο πληρεξούσιος δικηγόρος του αιτούντος κ. Φ. Κωστόπουλος.

ΛΟΓΩ ΤΗΣ ΑΝΕΠΑΡΚΟΥΣ ΣΤΕΛΕΧΩΣΗΣ

ΑΝΑΣΦΑΛΕΙΑ ΑΙΣΘΑΝΟΝΤΑΙ οι εργαζόμενοι στο Νοσοκομείο

Προβλήματα και σήμερα λόγω της απεργίας

Μόνον τα έκτακτα και τα επείγοντα περιστατικά εξυπηρετήθηκαν χθες στο Νοσοκομείο της Ρόδου, λόγω της συμμετοχής των γιατρών και των εργαζομένων στην 48ωρη απεργιακή κινητοποίηση που κήρυξε η Πανελλήνια Ομοσπονδία τους, διεκδικώντας την επίλυση θεσμικών και οικονομικών αιτημάτων των κλάδων.

Σύμφωνα με τον πρόεδρο των νοσοκομειακών γιατρών κ. Σάββα Καραταπάνη, «σήμερα και αύριο απεργούν τόσο οι νοσοκομειακοί γιατροί όσο και οι εργαζόμενοι σε όλα τα νοσηλευτικά ιδρύματα της χώρας. Η συμμετοχή στην απεργία και στο Νοσοκομείο της Ρόδου κυμαίνεται σε υψηλά επίπεδα και είμαι σίγουρος ότι έτσι θα κυμανθεί και κατά την αυριανή (σημερινή) ημέρα» όπως είπε χαρακτηριστικά, ενώ αναφέρθηκε στα αιτήματα του κλάδου, όπως την άμεση εφαρμογή 48ωρου σαν μέγιστο εβδομαδιαίο χρόνο εργασίας για τους ειδικευμένους γιατρούς, του 58ωρου για τους ειδικευόμενους, την αναθεώρηση του εφημεριακού καθεστώτος και την συγκρότηση πρωτοβάθμιας φροντίδας υγείας.

Σύμφωνα με την Πανελλήνια Ομοσπονδία Εργαζομένων Δημοσίων Νοσοκομείων, βασικά αιτήματα είναι οι προσλήψεις του αναγκαίου προσωπικού, η ένταξη στα βαρέα και ανθυγιεινά, η μισθολογική αναβάθμιση και η αύξηση της χρηματοδότησης στο χώρο της δημόσιας υγείας.



Ο πρόεδρος του Συλλόγου των νοσοκομειακών γιατρών, έκανε λόγο για την «ανασφάλεια» που αισθάνονται οι γιατροί και οι εργαζόμενοι στο νοσηλευτικό ίδρυμα της Ρόδου, κυρίως σχετικά με τις προσλήψεις προσωπικού. «Βασική προϋπόθεση για να μπορέσουν να τεθούν σε εφαρμογή οι ευρωπαϊκές οδηγίες, είναι οι προσλήψεις προσωπικού. Αυτό τίθεται σαν βασική μας προτεραιότητα» όπως τόνισε.

Οσον αφορά τα οικονομικά αιτήματα του κλάδου, ο κ. Καραταπάνης δήλωσε ότι «θέλουμε να είμαστε αισιόδοξοι αφού ο ίδιος ο υπουργός Υγείας, κ. Δημήτρης Αβραμόπουλος έχει δεσμευτεί στο Πανελλήνιο Συνδικαλιστικό μας όργανο (ΠΟΕΔΗΝ) κατά την πρόσφατη συνάντηση που είχε μαζί τους, ότι όλα τα οικονομικά μας αιτήματα θα διασφαλιστούν...»

Να σημειωθεί ότι με ανακοίνωση που εξέδωσε προχθές ο Ιατρικός Σύλλογος Ρόδου, προτρέπει τους νοσοκομειακούς γιατρούς να στηρίξουν τις κινητοποιήσεις που αποφασίστηκαν από το Πανελλήνιο Συνδικαλιστικό τους όργανο (ΠΟΕΔΗΝ).

Από την άλλη πλευρά, η πρόεδρος των εργαζομένων στο νοσηλευτικό ίδρυμα, κα Λουκία Κούρτη - Καλαμάτα, επεσήμανε με δηλώσεις της, ότι «το ποσοστό συμμετοχής στην απεργία των εργαζομένων στο νοσοκομείο της Ρόδου, κυμαίνεται γύρω στο 35%. Συνήθως σε κάθε απεργιακή κινητοποίηση, αυτά είναι τα ποσοστά συμμετοχής αφού εκ των πραγμάτων, το νοσοκομείο είναι υποστελεχωμένο. Για να μπορέσουν να εξυπηρετηθούν τα επείγοντα και τα έκτακτα περιστατικά, παράλληλα με την απεργιακή κινητοποίηση, πρέπει κάποιοι να δουλέψουν...» όπως τόνισε.

Κατά την χθεσινή πρώτη ημέρα της απεργίας, εμφανίστηκαν προβλήματα στα τακτικά εξωτερικά ιατρεία και στα χειρουργεία, τα οποία ωστόσο αντιμετωπίστηκαν ικανοποιητικά.

Το Νοσοκομείο της Ρόδου θα υπολειτουργήσει και σήμερα, λόγω της συνέχισης της απεργιακής κινητοποίησης.

ΓΙΑ ΤΗΝ ΠΡΟΒΟΛΗ ΤΩΝ ΝΗΣΙΩΝ

Η ΠΕΡΙΦΕΡΕΙΑ ΜΕΤΕΧΕΙ σε εκθέσεις Τουρισμού

Πήρε μέρος και στην 1η Εκθεση Αγροτουρισμού - Εναλλακτικού Τουρισμού



Με επιτυχία συμμετείχε στην 1η Εκθεση Αγροτουρισμού και Εναλλακτικού Τουρισμού στο Ηράκλειο Κρήτης η Περιφέρεια Νότιου Αιγαίου, που πραγματοποιήθηκε από τη 1 έως τις 4 Δεκεμβρίου 2006, παρουσία και του Γενικού Γραμματέα της Περιφέρειας Νοτίου Αιγαίου την Κυριακή 3 Δεκεμβρίου. Η Εκθεση διοργανώθηκε φέτος για πρώτη φορά με τη συμμετοχή αρκετών εκθετών στο νέο και σύγχρονο Διεθνές Εκθεσιακό Κέντρο Ηρακλείου. Η συμμετοχή της Περιφέρειας είχε αντικείμενο την ενημέρωση του Κρητικού κοινού για τις δυνατότητες εναλλακτικού τουρισμού που προσφέρουν τα νησιά του Νότιου Αιγαίου. Στόχος, η προσέλκυση περισσότερων Ελλήνων επισκεπτών στα νησιά μας ιδιαίτερα τις περιόδους μη αιχμής του τουριστικού ρεύματος. Επίσης ένας επιπλέον λόγος για τη συμμετοχή της Περιφέρειας, είναι η εκτίμηση ότι η ελληνική αγορά έχει ανάγκη από τέτοιου είδους περιφερειακές και θεματικές εκθέσεις, που απευθύνονται σε συγκεκριμένο και ειδικό κοινό.

Η Περιφέρεια Νοτίου Αιγαίου, σύμφωνα με την πάγια τακτική που ακολουθεί, είχε απευθύνει πρόσκληση σε όλους τους φορείς αυτοδιοίκησης αλλά και τους επαγγελματίες του τουριστικού κλάδου να πλαισιώσουν το περίπτερό της ώστε να προβάλουν τα νησιά και τις επιχειρήσεις τους δίχως κόστος. Στην πρόσκληση ανταποκρίθηκαν αρκετοί δήμοι (Ερμούπολης, Καρπάθου, Λέρου κ.ά.), αναπτυξιακοί φορείς (όπως η Αναπτυξιακή Σύμπραξη Λέρου) και τουριστικές ενώσεις (όπως η Ενωση Ξενοδόχων Ρόδου), στέλνοντας εκπροσώπους και ενημερωτικό υλικό. Η Περιφέρεια θα συνεχίσει την τουριστική προβολή των νησιών μας και το πρώτο εξάμηνο του 2007, καθώς με πόρους του συγχρηματοδοτούμενου από την Ευρωπαϊκή Ενωση έργου με τίτλο: «Προβολή τουριστικού προϊόντος» θα πάρει μέρος σε αρκετές διεθνείς εκθέσεις, με πρώτη την έκθεση Vakantiebeurs στην Ουτρέχτη (9-14 Ιανουαρίου 2007). Η εν λόγω έκθεση είναι η σηματνικότερη τουριστική έκθεση στις λεγόμενες Κάτω Χώρες και προσελκύει κάθε χρόνο μεγάλο αριθμό επισκεπτών. Συνεπώς, όλοι οι ενδιαφερόμενοι φορείς καλούνται να ανταποκριθούν στο κάλεσμα της Περιφέρειας για συμμετοχή τόσο σε αυτή όσο και σε άλλες διεθνείς τουριστικές εκθέσεις.



ΠΡΟΒΛΗΜΑ ΜΕ ΤΟΝ ΞΕΝΩΝΑ

Πρόβλημα διαπιστώθηκε, στο έδαφος της περιοχής που έχει επιλεγεί για να ανεγερθεί ο ξενώνας, όπου θα φιλοξενούνται οι συγγενείς των ασθενών που έρχονται από άλλες περιοχές εκτός Ρόδου (την δωρεά έχει κάνει ο Ροταριανός Σύλλογος Ρόδου).

Πιο συγκεκριμένα, χθες ο αντινομάρχης κ. Στάθης Κουσουρνάς, είχε συνάντηση με τις Τεχνικές Υπηρεσίες του Νοσοκομείου της Ρόδου και σε γεωτρήσεις που πραγματοποίησαν, διαπίστωσαν ότι το έδαφος είναι ακατάλληλο για την ανέγερση του ξενώνα, επειδή έχει μεγάλες ποσότητες από παλιά μπάζα.

Ο άλλος χώρος που επιλέχθηκε και φαίνεται καταλληλότερος, είναι μία έκταση 250 περίπου τετραγωνικών μέτρων, η οποία βρίσκεται πίσω από την εκκλησία του Νοσοκομείου της Ρόδου.

Ο κ. Κουσουρνάς, δήλωσε πως εκκρεμεί μία συνάντηση με το Νομάρχη Δωδεκανήσου κ. Γιάννη Μαχαιρίδη αλλά και με την διοίκηση του νοσηλευτικού ιδρύματος για να καταλήξουν στις επιμέρους λεπτομέρειες.

ΑΚΡΙΤΙΚΑ

καυστικούλες με κάποιο νόημα

Θάρσει· λέγων τ' αληθές ου σφαλεί ποτέ
ΣΟΦΟΚΛΗΣ

«Η φοβερότερη εκδίκηση είναι να περιφρονείς αυτούς που σε εχθρεύονται, αν και είσαι βέβαιος ότι μπορείς να τους συντρίψεις».
ΜΠΑΛΖΑΚ

WINSTON CHURCHILL: Ο ελεύθερος Τύπος μπορεί να είναι καλός ή κακός Τύπος, ο ανελεύθερος δεν θα γίνει ποτέ τίποτε άλλο από κακός τύπος

Τ ΑΛΟΓΙΑ ΚΑΙ ΤΑ ΕΡΓΑ

Για άλλη μια φορά, η ομιλία του κ. Γιώργου Παπανδρέου στο Εθνικό Συμβούλιο του ΠΑΣΟΚ δεν ενέπνευσε τα μέλη του, που τον παρακολουθούσαν μάλλον βαριεστημένα. Και όντως, δεν ήταν μια ομιλία που θα μπορούσε να εμπνεύσει. Αλλά έτσι κι αλλιώς ο «Γιώργος» ποτέ δεν ήταν καλός στα λόγια...

Στο πεδίο των πράξεων, όμως, οι επιδόσεις του είναι καλύτερες.

Πράξη πρώτη: Η πρότασή του για τη συγκρότηση του νέου Πολιτικού Συμβουλίου εξέφρασε αυτό που ονομάζεται «όλον ΠΑΣΟΚ». Το «προεδρικό» ΠΑΣΟΚ (Ξενογιαννακοπούλου, Μπεγλίτης, Χριστοφιλοπούλου, Σπυρόπουλος, Κοππά, Ράπτη, Τσούρας, Δαμανάκη), το «αριστερό» ΠΑΣΟΚ (Παναγιωτακόπουλος), το «κοινωνικό» ΠΑΣΟΚ (Πολυζωγόπουλος) το «ιστορικό» ΠΑΣΟΚ (Πάγκαλος, Β. Παπανδρέου), το «νέο-ιστορικό» ΠΑΣΟΚ (Γεννηματά, Παπουτσής, Σκανδαλίδης), το «εκσυγχρονιστικό» ΠΑΣΟΚ (Ευθυμίου), το «αυτοδιοικητικό» ΠΑΣΟΚ (Κουκουλόπουλος) και το ΠΑΣΟΚ των εν αναμονή προέδρων (Διαμαντοπούλου, Βενιζέλος).

Πράξη δεύτερη: Η εκλογή του Νίκου Αθανασάκη στη θέση του γραμματέα του Πολιτικού Συμβουλίου εγγυάται την ενότητα του «όλου ΠΑΣΟΚ». Ο «αρκούδος», όπως τον αποκάλεσε, έχει όλα τα χαρακτηριστικά του «ισορροπιστή». Είναι ίσως η πρώτη φορά που το Κίνημα έχει γραμματέα που χαίρει γενικής αποδοχής και εκτίμησης των στελεχών. Δεν ανήκει στον στενό κύκλο των προεδρικών. Δεν ήταν ποτέ στους «εκσυγχρονιστές». Εχει ιστορικό κομματικό βάθος και το «βαθύ ΠΑΣΟΚ» τον σέβεται, έχει προσωπική διαδρομή και παρουσία. Και είναι φίλος του Κώστα Λαλιώτη...

Πράξη τρίτη: Το μήνυμα ότι δεν θα ανεχθεί παρεκκλίσεις από την κομματική γραμμή, η οποία θα συμφωνείται στα όργανα με δημοκρατικούς όρους, που θα εγγυάται ο ίδιος ο πρόεδρος.

Πράξη τέταρτη: Η «σκιώδης» κυβέρνηση, που θα «παίζει» man to man την κυβέρνηση. Το Κοινοβουλευτικό Συμβούλιο ανακοινώθηκε το βράδυ της Κυριακής. Ο κ. Παπανδρέου εμφάνισε την εν αναμονή νέα κυβέρνηση του ΠΑΣΟΚ.

Πράξη πέμπτη: Διατύπωση κυβερνητικού προγράμματος. Η κ. Διαμαντοπούλου θα συνεχίσει να γράφει το πρόγραμμα της «έξυπνης Ελλάδας», συνεπικουρούμενη από τη Μαριλίζα Ξενογιαννακοπούλου.

Στην πορεία προς τις εκλογές, ο Γιώργος Παπανδρέου έθεσε το ΠΑΣΟΚ σε διάταξη μάχης, ενεργοποιώντας όλες τις δυνάμεις, μοιράζοντας ρόλους και ευθύνες. Η ομάδα δείχνει πιο συμπαγής, πιο ετοιμοπόλεμη. Το αν θα είναι και ορεξάτη, μένει να φανεί.

Ι ΚΑΝΟΠΟΙΗΣΗ

Με ικανοποίηση υποδέχθηκε η κοινή γνώμη τις αλλαγές στις οποίες προχώρησε ο πρόεδρος του ΠΑΣΟΚ κ. Γιώργος Παπανδρέου, εκτιμώντας ότι θα συμβάλλουν στην ενίσχυση του κόμματος της αξιωματικής αντιπολίτευσης. Σε τηλεφωνική πανελλαδική δημοσκόπηση της GPO που παρουσιάσθηκε από το MEGA, το 54,7% των ερωτηθέντων κρίνει θετικά και μάλλον θετικά τις οργανωτικές αλλαγές του κ. Παπανδρέου, έναντι μόλις 37,9% που τις κρίνει αρνητικά, ενώ το 57,4% θεωρεί ότι οι αλλαγές αυτές ενισχύουν το ΠΑΣΟΚ εν όψει των εκλογών. Θετικά κρίνει επίσης το 55,1% την επιλογή του Ν. Αθανασάκη ως γραμματέα του Κινήματος, έναντι 30,6% που κρίνει αρνητικά αυτή την επιλογή, ενώ εντυπωσιακή αποδοχή συνάντησε η απόφαση του κ. Παπανδρέου να ορίσει τον κ. Π. Ευθυμίου ως εκπρόσωπο Τύπου του ΠΑΣΟΚ.

Θετικά κρίνει το 68,1% και αρνητικά μόλις το 24,7%. Μάλιστα, στο πρόσωπο του κ. Ευθυμίου συναντά την αποδοχή του 54,8% των οπαδών της ΝΔ, το 52,4% του ΚΚΕ και το 82,6% του ΣΥΝ.

Ωστόσο, το 64,6% των ερωτηθέντων εμφανίζεται να μην ενδιαφέρεται για τις αλλαγές αυτές, ενώ εντύπωση προκαλεί ότι το 35,6% των ψηφοφόρων του ΠΑΣΟΚ δηλώνουν ότι ενδιαφέρεται λίγο έως καθόλου για τις κινήσεις του κ. Παπανδρέου.

Ε ΦΤΑΙΓΕ ΚΑΙ Η... ΚΟΡΝΙΖΑ

Ενα σπουδαίο βιβλίο, που θα εκδοθεί σύντομα από τις Εκδόσεις Λιβάνη, εστιάζει στο σχέδιο Ανάν και στη σπουδαιότητα των βρετανικών βάσεων στην Κύπρο για τη λειτουργία του «Εσελον»! Περιέργως, το σχέδιο Ανάν μας οδήγησε συνειρμικά στον Γιώργο Παπανδρέου. «Τι σόι ΠΑΣΟΚ θέλει να έχει ο Γιώργος;» αναρωτιούνται οι οπαδοί του κόμματος. Μα, ακριβώς, ένα ΠΑΣΟΚ «από σόι»! Αυτό φαίνεται ότι είχε κατά νου ο, με φιλοδοξίες «οικοπεδούχου» ου μην και «φεουδάρχη», Ευάγγελος Βενιζέλος όταν στράφηκε εναντίον του κληρονομικώ δικαίω μονάρχη, Γεώργιου Β'. Πάντως, μάλλον στην οικολογική φάρμα «Αρκτούρος» παραπέμπει το νέο οργανωτικό και πολιτικό σχήμα του ΠΑΣΟΚ. Μάλιστα, η πρωτοτυπία του αυτοδιοικητικού χαρακτήρα της οργάνωσης εμφαίνεται από το γεγονός ότι ο επικεφαλής θα είναι ένας «αρκούδος»! Αλλά, τελικά, για όλα έφταιγε η Μαριλίζα; Διερωτώνται κάποιοι άλλοι, περισσότερο συναισθηματικοί πασόκοι. Οχι, έφταιγε και η... κορνίζα, που αδυνατεί να καταλάβει τον προωθημένο πολιτικό λόγο του Γιώργου. Αραγε, έχει απασχολήσει κατ' ελάχιστον τον κ. Παπανδρέου ότι δεν φταίμε μόνο εμείς οι αδαείς και απαίδευτοι αλλά ενδεχομένως και ο ίδιος που «δεν τον καταλαβαίνουμε;» Που δεν αντιλαμβανόμεθα τις εμφυλιοπολεμικές καταβολές του άρθρου 16; Που δεν καταλάβαμε την «αλλαγή του πολιτικού σκηνικού» μετά τις δημοτικές εκλογές; Που σιχτιρίσαμε το «Ναι» στο σχέδιο Ανάν; Αλήθεια, γιατί τρία από τα πέντε νέα πρόσωπα που πρότεινε ο πρόεδρος του ΠΑΣΟΚ δεν εξελέγησαν; Μήπως δεν τον καταλαβαίνουν και στο ίδιο του το κόμμα; Πάντως, εμείς νομίζουμε ότι όλα έγιναν για έναν και μόνο λόγο, να απομακρυνθεί η καλλίπυγος Αντζελα Γκερέκου! Αυτό όμως είναι casus belli και θεωρείται πλέον βέβαιο ότι ο Κ. Καραμανλής θα άρει την υποστήριξή του προς τον... Γιώργο.

Γ ΑΛΑΤΑ, ΓΑΛΑΤΑ...!

Γάλατα, γάλατα, γαργάλα τα, τα γάλατα!

Στο γνωστό... ποιηματάκι του Νόβα παραπέμπει η εκπληκτική, πραγματικά, υπόθεση με τα γάλατα των δημοτικών υπαλλήλων! Ξαφνικά παίρνουν γάλατα δύο ολόκληρων ετών!

Επειδή είναι δύσκολο, έως απίθανο να τα καταναλώσουν, η στήλη τους προτείνει να τα πωλήσουν στις λαϊκές αγορές ή να ανοίξουν ένα γαλατάδικο, ενόψει και των Χριστουγέννων.

Θα κάνουν χρυσές δουλειές, αν μάλιστα, ρίξουν και τις τιμές!

Κ ΙΝΗΣΗ ΑΠΕΜΠΛΟΚΗΣ

Είμαι ο τελευταίος που θα υποτιμήσει τη σημασία των προσώπων στην πολιτική. Ούτε και θα την υπερεκτιμήσω, όμως. Εν αρχή ην ο πολιτικός λόγος, και αυτό αποτελεί θέσφατο. Τα πρόσωπα είναι φορείς πολιτικής. Με τα ιδιαίτερα χαρακτηριστικά τους, ναι. Αλλά με κοινή συνισταμένη την εκφορά συγκροτημένων πολιτικών θέσεων. Οι διαφορές μεταξύ των προσώπων έγκεινται στον τρόπο με τον οποίο αυτά εκφέρουν και διαχέουν στην κοινωνία τις πολιτικές θέσεις του χώρου στον οποίον ανήκουν. Ομως, τα πρόσωπα δεν μπορούν να καλύψουν την ανεπάρκεια των πολιτικών θέσεων και προγραμμάτων. Ούτε μπορούν να τετραγωνίσουν τον κύκλο προσπαθώντας να συγκεράσουν αντικρουόμενες μεταξύ τους θέσεις. Εν κατακλείδι, τα πρόσωπα δεν είναι αυτοσκοπός, η πολιτική είναι το ζητούμενο.

Οι αλλαγές προσώπων στο ΠΑΣΟΚ ήταν μια κίνηση απεμπλοκής του κ. Παπανδρέου από το εσωκομματικό αδιέξοδο στο οποίο έχει περιέλθει -όχι μόνο με δική του ευθύνη. Αλλά, τι να κάνουν ο Αθανασάκης, ο Ευθυμίου ή ο Ρέππας -αξιόλογα και μάχιμα στελέχη και τα τρία- όταν, πριν αλέκτωρα φωνήσαι, Πάγκαλος και Βενιζέλος αλληλοκαρφώνονται και ο δεύτερος επιχειρηματολογεί κατά της θέσης του προέδρου του κόμματος στο άρθρο 16 του Συντάγματος;

Ή τι να κάνουν δυο - τρία «φρέσκα» πρόσωπα όταν αυτά καλούνται να συνυπάρξουν και να συνδιαμορφώσουν πολιτική από κοινού με στελέχη τα οποία έχουν απολύτως παλαιοκομματικό προφίλ και συνδέθηκαν στο μέγιστο βαθμό με τη φθορά και την αναξιοπιστία του ΠΑΣΟΚ; Είναι προφανές πως το «νέο σχήμα» προέκυψε μέσα από ένα παιχνίδι ισορροπιών. Από μια άποψη ο κ. Παπανδρέου τους κατέστησε όλους συνυπεύθυνους στο εκλογικό αποτέλεσμα. Αναρωτιέμαι, όμως, εάν το ζητούμενο για το ΠΑΣΟΚ είναι ποιος θα διαχειριστεί την ήττα...

Θέλω να πω πως το όλο εγχείρημα του κ. Παπανδρέου δεν θα κριθεί στο επικοινωνιακό του σκέλος -αυτό θα κρατήσει μια-δυο εβδομάδες και θα ξεφουσκώσει- αλλά στο πολιτικό. Και πολιτική σημαίνει θέσεις, πρόγραμμα, κοινή κατεύθυνση, σοβαρότητα, υπευθυνότητα, εκπλήρωση του θεσμικού ρόλου χωρίς δημαγωγικές κορόνες και λαϊκισμούς. Μ' αυτό θα πρέπει να ασχοληθεί σοβαρά ο κ. Παπανδρέου, διότι αλλιώς η «σκιώδης κυβέρνησή» του θα εξελιχθεί απλά σε «θέατρο σκιών». Και δεν θα φταίνε τα «πρόσωπα».

Θ ΕΡΙΖΟΥΝ ΟΙ ΚΑΡΚΙΝΟΙ

Εντόνως προβληματισμένος αλλά και ανήσυχος είναι ο πληθυσμός του νησιού διαπιστώνοντας συνεχώς ότι θερίζουν οι καρκίνοι πάσης φύσεως.

Εξήγηση στο φαινόμενο αυτό ποτέ δεν έχει δοθεί και κανένας επιστημονικός φορέας δεν σκέφθηκε ποτέ να μελετήσει το σοβαρό αυτό πρόβλημα, αν και οι περισσότεροι θάνατοι οφείλονται πρωτευόντως στους καρκίνους και δευτερευόντως στις καρδιακές παθήσεις.

Πολλοί θεωρούν το «Τσερνομπίλ» υπεύθυνο, άλλοι τις κεραίες κινητής τηλεφωνίας, άλλοι την μόλυνση του περιβάλλοντος, άλλοι την κακή διατροφή και άλλοι όλα μαζί.

Οποια κι αν είναι τα αίτια, ο κόσμος που αδίκως χάνεται είναι πολύς. Ακόμα και νέοι άνθρωποι.

Ν Α ΤΕΛΕΙΩΝΕΙ Η ΚΟΡΟΪΔΙΑ

Να τελειώνει, επιτέλους, αυτή η ιστορία με τη μετεγκατάσταση του ΙΚΑ.

Να τελειώνει το παραμύθι.

Η διοίκηση του Ιδρύματος (που έπρεπε να είχε καθίσει ήδη στο σκαμνί τουλάχιστον για απιστία), οφείλει να ξεκαθαρίσει: θα οδεύσει προς το παλιό νοσοκομείο ή θα μείνει εκεί που είναι, καθώς μάλιστα μεγαλώνουν οι εγκαταστάσεις;

Λέγεται ότι για την μετεγκατάσταση αντιδρά και βουλευτής, και μάλιστα εντονότατα!

Δεν θέλουμε να το πιστέψουμε.

Υ.Τ.Ε.

ΑΚΥΡΩΘΗΚΕ Η ΑΠΟΦΑΣΗ

ΥΠΕΡΒΟΛΙΚΕΣ ΟΙ ΑΥΞΗΣΕΙΣ ΤΕΛΩΝ ΑΠΟ ΤΟ ΔΗΜΟ ΣΥΜΗΣ

Η «αναπροσαρμογή» έφθασε στο 35%

Με ομόφωνη απόφαση που εξέδωσε χθες η Επιτροπή του άρθρου 7 της Περιφέρειας Νοτίου Αιγαίου ακυρώθηκε η υπ' αριθμ. 348/2006 απόφαση του Δημοτικού Συμβουλίου Σύμης που αφορούσε παράνομη αναπροσαρμογή κατά 35% των τελών καθαριότητας και φωτισμού στους δημότες του ακριτικού νησιού.



Κατά της απόφασης του δημοτικού συμβουλίου προσέφυγε στην επιτροπή του άρθρου 7 ο επικεφαλής της νέας μειοψηφίας στο δημοτικό συμβούλιο κ. Αγ. Αντωνιάδης. Σύμφωνα με την απόφαση της επιτροπής με την παρ. 12 του άρθρου 25 του Ν. 1828/89, (ΦΕΚ-2 Α') ορίζεται ότι : «Τα τέλη καθαριότητας και φωτισμού που προβλέπονται από τις διατάξεις των άρθ. 21 και 22 του ΒΔ 24-9/20-10- 58 (ΦΕΚ Α 171) και του άρθ. 4 του ν. 1080/80 (ΦΕΚ Α 246), ενοποιούνται σε ενιαίο ανταποδοτικό τέλος.

Το τέλος αυτό επιβάλλεται με απόφαση του δημοτικού ή κοινοτικού συμβουλίου για την αντιμετώπιση των δαπανών παροχής υπηρεσιών καθαριότητας και φωτισμού, καθώς και κάθε άλλης δαπάνης από παγίως παρεχόμενες στους πολίτες δημοτικές ή κοινοτικές υπηρεσίες ανταποδοτικού χαρακτήρα. Για τον καθορισμό του συντελεστή του τέλους και τη διαδικασία βεβαίωσης και είσπραξης του τέλους αυτού εφαρμόζονται οι διατάξεις του ν. 25/75 (ΦΕΚ Α 74) όπως τροποποιήθηκαν με το ν. 429/76 (ΦΕΚ Α 235) και του άρθ. 5 του ν. 1080/80»

Σύμφωνα με τις διατάξεις του άρθρου 25 παρ. 13 του Ν. 1828/89 «Ο προβλεπόμενος από τις διατάξεις της παραγράφου 1 του άρθρου 10 του ν. 1080/80 συντελεστής του φόρου ηλεκτροδοτούμενων χώρων ορίζεται από 6 μέχρι 25 δραχμές. Ο συντελεστής αυτός μπορεί να αυξάνεται με απόφαση του δημοτικού ή κοινοτικού συμβουλίου μέχρι είκοσι τα εκατό (20%) για κάθε οικονομικό έτος.»

Υστερα από τα ανωτέρω και επειδή η αναπροσαρμογή των τελών που αφορούν την προσβαλλόμενη απόφαση αντί μέχρι 20% αυξάνεται κατά 35% η επιτροπή αποφάσισε ομόφωνα την ακύρωση της.

ΣΤΟ 6% ΤΗΣ ΑΝΤΙΚΕΙΜΕΝΙΚΗΣ Ή ΕΜΠΟΡΙΚΗΣ ΑΞΙΑΣ

ΤΟ ΜΙΣΘΩΜΑ ΓΙΑ ΤΟΥΡΙΣΤΙΚΕΣ ΕΠΙΧΕΙΡΗΣΕΙΣ

Μείωση του κατωτάτου ορίου του ετήσιου μισθώματος από 10% σε 6% της εκάστοτε αντικειμενικής ή εμπορικής αξίας ακινήτων στα οποία στεγάζονται τουριστικές επιχειρήσεις, προβλέπει σχετική τροπολογία που κατατέθηκε στο σχέδιο νόμου του υπουργείου Οικονομίας και Οικονομικών σχετικά με «Ενσωμάτωση στο Εθνικό Δίκαιο της Οδηγίας 2005/19/ΕΚ σχετικά με το κοινό φορολογικό καθεστώς για τις συγχωνεύσεις, διασπάσεις, εισφορές ενεργητικού και ανταλλαγές μετοχών μεταξύ εταιριών διαφορετικών κρατών-μελών και άλλες διατάξεις».

Συγκεκριμένα, στην τροπολογία, που υπογράφεται και από την υπουργό Τουριστικής Ανάπτυξης κα Φάνη Πάλλη-Πετραλιά, προβλέπεται ότι οι μισθώσεις ακινήτων με εκμισθωτές το δημόσιο ή ΝΠΔΔ ή ΟΤΑ ή την Κτηματική Εταιρεία του Δημοσίου και μισθωτές ιδιοκτήτες τουριστικών επιχειρήσεων, που έληξαν ή λήγουν οποτεδήποτε, μπορούν να παρατείνονται μέχρι 12 έτη από τη λήξη τους με απευθείας σύναψη σύμβασης παράτασης της μίσθωσης με τον εγκατεστημένο στο μίσθιο μισθωτή.

Το ετήσιο μίσθωμα δεν μπορεί να συμφωνηθεί κατώτερο από το 6% (αντί 10% που προβλέπεται για όλη την Ελλάδα, πλην των νομών Εβρου, Ξάνθης, Ροδόπης, Λέσβου, Χίου, Σάμου και Δωδεκανήσου που ορίζεται στο 6%) της εκάστοτε ισχύουσας αντικειμενικής αξίας του μισθίου ή της αγοραίας αξίας σε περιοχές που δεν ισχύει το σύστημα αυτό.

Παράλληλα, δίνεται η δυνατότητα για μισθώσεις τουριστικών επιχειρήσεων που καταρτίστηκαν με τις διατάξεις του ν.2741.1999 με ετήσιο μίσθωμα ίσο ή υπερβαίνον το 10% της εκάστοτε αντικειμενικής ή εμπορικής αξίας του μισθίου, να τροποποιηθούν με συμφωνία των συμβαλλομένων μερών, σε χαμηλότερο μίσθωμα, όχι όμως μικρότερο από το 6% της αντικειμενικής ή εμπορικής αξίας του μισθίου.

ΣΥΝΕΡΧΕΤΑΙ ΣΕ ΣΥΝΕΔΡΙΑΣΗ

το νομαρχιακό συμβούλιο



Την προσεχή Δευτέρα, 11 Δεκεμβρίου, θα συνέλθει σε συνεδρίαση το νομαρχιακό συμβούλιο Δωδ/νήσου με τα ακόλουθα θέματα στην ημερήσιά του διάταξη:

ΘΕΜΑ 1ο: Σχεδιασμός Δ' Κ.Π.Σ. – Παρουσίαση προκαταρκτικών συμπερασμάτων μελέτης στρατηγικού σχεδιασμού για το νομό Δωδ/σου κατά την περίοδο 2007-2015 από τον καθηγητή Παντείου Πανεπιστημίου Αθηνών & Πρόεδρο Ινστιτούτου Περιφερειακής Ανάπτυξης κο Νικόλαο Κόνσολα
ΘΕΜΑ 2ο: Εγκριση Απολογισμού Δ.Ο.Τ. οικ. έτους 2006.
ΘΕΜΑ 3ο: Εγκριση Απολογισμού Ν.Α.Ο.Δ. οικ. έτους 2006.
ΘΕΜΑ 4ο: Εγκριση Απολογισμού Ο.Π.Α.Δ. οικ. έτους 2006.
ΘΕΜΑ 5ο: Εγκριση Απολογισμού Αστικής μη κερδοσκοπικής εταιρείας «ΓΑΛΗΝΟΣ» οικ. έτους 2006.
ΘΕΜΑ 6ο: Εγκριση Απολογισμού Ν.Ε.Δ.Ε. οικ. έτους 2006.
ΘΕΜΑ 7ο: Χορήγηση άδειας ίδρυσης και λειτουργίας υπεραγοράς τροφίμων (super market) από την εταιρεία «ΜΠΑΧΑΣ Ο.Ε.» σε ακίνητο που βρίσκεται στην περιοχή «Σκάλα» νήσου Πάτμου.
ΘΕΜΑ 8ο: Δωρεάν παραχώρηση χρήσης ακινήτων στον Πειραιά και τη Θεσσαλονίκη, ιδιοκτησίας Ν.Α. Δωδ/σου, στην Ομοσπονδία Δωδ/κών Σωματείων Αθηνών-Πειραιώς και στο Σύλλογο Δωδεκανησίων Βορείου Ελλάδας & στο Σύλλογο Δωδεκανησίων Φοιτητών αντίστοιχα.
ΘΕΜΑ 9ο: Δωρεάν παραχώρηση πυροσβεστικού οχήματος στην Π.Υ. Ρόδου για τις ανάγκες της Μεσαιωνικής Πόλης.

ΔΙΑΚΟΠΗ ΤΗΛΕΦΩΝΩΝ

Από τον ΟΤΕ εκδόθηκε η ακόλουθη ανακοίνωση:

«Ο Ο.Τ.Ε. Α.Ε. (Τηλεπ. Διαμέρισμα Δωδ/σου), γνωστοποιεί ότι, την 06/12/2006 ημέρα Τετάρτη από 13.00 έως 18.00 θα γίνει διακοπή περίπου 88 τηλεφωνικών συνδέσεων στην περιοχή της Μεσαιωνικής Πόλης Ρόδου και επί της οδού ΙΠΠΟΤΩΝ λόγω εργασιών αναβάθμισης του Δικτύου του από συνεργεία του ΟΤΕ σε υπαίθριο κατανεμητή ΟΤΕ».

ΑΠΟΦΑΣΙΣΜΕΝΟΙ ΓΙΑ ΚΙΝΗΤΟΠΟΙΗΣΕΙΣ

ΔΕΝ ΘΑ ΚΑΝΟΥΝ ΠΙΣΩ ΟΙ ΓΙΑΤΡΟΙ ΤΟΥ ΙΚΑ

Αρωγός και το Εργατικό Κέντρο



Σε έκτακτη γενική συνέλευσή θα αποφασίσουν οι γιατροί του ΙΚΑ εάν θα προχωρήσουν σε απεργιακές ή άλλου είδους κινητοποιήσεις, διαμαρτυρόμενοι για την αδικαιολόγητη καθυστέρηση που σημειώνεται στην μετεγκατάσταση των υπηρεσιών του Ιδρύματος στο χώρο του παλαιού νοσοκομείου (επί της οδού Παπαλουκά).

Ο γραμματέας του συλλόγου των γιατρών του ΙΚΑ κ. Παντελής Καντής με δηλώσεις του σε συντάκτη της «δ» επισήμανε ότι «το διοικητικό μας συμβούλιο, είναι αποφασισμένο να απαντήσει δυναμικά στις απαράδεκτες καθυστερήσεις που σημειώνονται στην μετεγκατάσταση των υπηρεσιών».

Είπε ακόμη, ότι οι γιατροί του Ιδρύματος θα διεκδικήσουν με κάθε δυνατό τρόπο την επίλυση αυτού του χρόνιου προβλήματος.

«Παρά τις δεσμεύσεις που έχουν αναληφθεί επανειλημμένως από την κεντρική εξουσία, δεν έχουμε δει καμία έμπρακτη απόδειξη. Ηρθε η ώρα για δυναμικές κινητοποιήσεις. Δεν είμαστε διατεθειμένοι να ανεχτούμε περαιτέρω κοροϊδία» όπως είπε.

Περιέγραψε μάλιστα την έντονη αγανάκτηση τόσο των γιατρών όσο και των ασφαλισμένων του ΙΚΑ, οι οποίοι ταλαιπωρούνται εδώ και χρόνια, κυρίως λόγω της τοποθεσίας του Ιδρύματος, αλλά και της μη παροχής καλών υπηρεσιών.

Η έκτακτη γενική συνέλευση θα πραγματοποιηθεί την μεθεπόμενη Παρασκευή.

Να σημειωθεί ότι το δ.σ. του Συλλόγου των γιατρών του ΙΚΑ Ρόδου απέστειλε χθες, σχετικό υπόμνημα προς τον διοικητή, το οποίο κοινοποιήθηκε στους υπουργούς Αιγαίου και Νησιωτικής Πολιτικής και Απασχόλησης – Κοινωνικής Προστασίας (σχετικά έγραψε η «δ»).

Στην απόφαση για δυναμικές κινητοποιήσεις έρχεται να προστεθεί και η πρόσφατη απόφαση του Εργατικού Κέντρου της Ρόδου, που προειδοποιεί για συμμετοχή στις δυναμικές κινητοποιήσεις, καθώς και για κατάληψη του κτιρίου.

Ο κ. Καντής, χαρακτήρισε την σχετική απόφαση «καλοδεχούμενη» και εξέφρασε την πεποίθηση ότι θα υπάρξει καθολική συμμετοχή στις όποιες κινητοποιήσεις αποφασισθούν και από άλλους τοπικούς φορείς, εφόσον το πρόβλημα της μετεγκατάστασης των υπηρεσιών του ΙΚΑ, έχει πολλαπλές κοινωνικές διαστάσεις.

ΑΝΑΘΕΩΡΗΣΕ ΤΙΣ ΑΡΧΙΚΕΣ ΕΚΤΙΜΗΣΕΙΣ ΤΟΥ

Ο κ. Γ. ΓΙΑΝΝΟΠΟΥΛΟΣ ΙΚΑΝΟΠΟΙΗΜΕΝΟΣ *από το εκλογικό αποτέλεσμα!*

Πραγματοποιήθηκε στο «ΑΚΤΑΙΟΝ» η Ολομέλεια της παρατάξεως

Μια πρώτη παρουσίαση του νέου επικαιροποιημένου καταστατικού της παράταξης «Ρόδος Ανθρώπινη Πόλη» του απερχόμενου δημάρχου Ροδίων κ. Γιώργου Γιαννόπουλου έγινε το βράδυ της περασμένης Δευτέρας σε συγκέντρωσή της Ολομέλειας, στο «Ακταίον».

Το ενδιαφέρον των μελών ήταν ζωηρό, όπως φάνηκε από την ικανοποιητική αριθμητικά προσέλευσή της, γεγονός που αποδίδεται κατ' αρχήν στο ενδιαφέρον για την **διαδικασία** της **διαδοχής** του κ. Γιαννόπουλου, όποτε αυτή γίνει. Μέσα σε αυτό το πλαίσιο άλλωστε τοποθετείται και ερμηνεύεται η παρέμβαση του αντιδημάρχου **κ. Νίκου Χαραλάμπη,** ο οποίος ζήτησε η παράταξη να μείνει ανεξάρτητη και ανεπηρέαστη από κομματικές παρεμβάσεις, επιβεβαιώνοντας έτσι, εμμέσως πλην όμως σαφέστατα, το ενδιαφέρον του να ηγηθεί της παράταξης στη μετά Γιαννόπουλο εποχή, διεκδικώντας στο μέλλον το δημαρχιακό θώκο!

Η συνεδρίαση της παράταξης διεκόπη για να συνεχιστεί την Πέμπτη 14 Δεκεμβρίου, αφού προηγουμένως τα μέλη της μελετήσουν το σχέδιο καταστατικού (το οποίο ήταν αποτέλεσμα συλλογικής δουλειάς και παρουσιάστηκε από την κα Μαρίνα Μπόνη) προκειμένου να οριστικοποιηθεί μέσα από τυχόν προσθήκες και τροποποιήσεις.

Αναφερόμενος στο νέο καταστατικό, ο κ. Γιαννόπουλος είπε ότι μέσω αυτού θα καθοριστεί ένα **πιο ευέλικτο σχήμα με ολιγομελή όργανα** (πιθανότατα τρεις πενταμελείς επιτροπές με αναφορά σε περιοχές της πόλεως Ρόδου), τα οποία θα μπορούν να συνεδριάζουν τακτικότερα και να έχουν περισσότερο παρεμβατικό ρόλο. Στα όργανα αυτά, όταν εκλεγούν και συγκροτηθούν θα υποβληθούν οι διαθεσιμότητες για τους επιμέρους τομείς εργασίας, σε αντιστοίχιση με την εσωτερική δομή του δήμου. Μέσα από τους τομείς εργασίας θα αναδειχθούν τα πρόσωπα εκείνα που θα μετάσχουν ως **λαϊκά μέλη** στα διοικητικά συμβούλια των **Οργανισμών** και **Επιχειρήσεων** του Δήμου. Μέσα από τα ίδια όργανα θα προκύψει και η πρόταση της παράταξης της μείζονος μειοψηφίας για την **αντιπροεδρία** του **Δημοτικού Συμβουλίου,** όπως προβλέπει ο νέος Κώδικας Δήμων και Κοινοτήτων, καθώς και τα μέλη που θα προταθούν για τη **Δημαρχιακή Επιτροπή.**



Ο Γ. ΓΙΑΝΝΟΠΟΥΛΟΣ

Στο πολιτικό σκέλος της τοποθέτησής του ο απερχόμενος δήμαρχος δεν άφησε στο ελάχιστο να διαφανούν οι προθέσεις του τόσο για τις προσωπικές του πολιτικές κινήσεις, όσο και για το επίμαχο ζήτημα της διαδοχής.

Περιορίστηκε σε μια ακόμη «ανάγνωση» του εκλογικού αποτελέσματος με μια θετικότερη – σε σύγκριση με τις προηγούμενες – προσέγγιση. Ο κ. Γιαννόπουλος τόνισε με έμφαση ότι το ποσοστό που έλαβε η παράταξή του στις εκλογές δεν είναι διόλου ευκαταφρόνητο, απεναντίας είναι δυσανάλογα μεγάλο, με δεδομένο ότι σήμερα η κυρίαρχη τάση της Ελληνικής Κοινωνίας είναι το ενδιαφέρον για τα εξατομικευμένα προβλήματα του κάθε πολίτη.

«Μέσα σε αυτήν την πραγματικότητα, τα ιδεολογικά θέματα φαίνονται είτε ξεπερασμένα, είτε ανεπίκαιρα είτε δευτερεύοντα» ανέφερε χαρακτηριστικά και πρόσθεσε: **«Είναι σκληρό να το αποδεχθεί κανείς ως διάγνωση. Ως επιλογή απορρίφθηκε από μας και προεκλογικά. Και πάλι θα αναλάβουμε το ρίσκο να εμμείνουμε σε ζητήματα βαθιά πολιτικά, σε προτάσεις εξόχως ιδεολογικού χαρακτήρα. Ο δρόμος είναι δύσκολος, αλλά αυτός είναι ο δρόμος που θα κληθούμε να υπηρετήσουμε από εδώ και μπρος. Είναι χρέος μας απέναντι σ' ένα δυσανάλογο μεγάλο κομμάτι της τοπικής Κοινωνίας, που επιμένει να πιστεύει σε ιδανικά και να επιλέγει αυτά που αγγίζουν την ψυχή του και όχι την τσέπη του. Γι' αυτό το χρέος θα παλέψουμε. Οχι για θώκους και για θέσεις, αλλά για τη χαρά της Πολιτικής».**



The Only Authorized Dealer In Rhodos

CIAO STORES

MOSCHINO
D&G
D&G JEANS
D.A DANIELE ALESSANDRINI
DKNY JEANS
XZENO
GUESS
JOOP!
ENZO
cavalli
GFF
roberto cavalli
VERSACE JEANS COUTURE
RENE LEZARD

ΑΝΑΚΟΙΝΩΣΗ

Η εταρεία **«ΛΑΚΗΣ ΓΑΒΑΛΑΣ Α.Ε.»**, η οποία εδρεύει στην Αθήνα, Λεωφ. Κηφισίας αρ. 231, είναι επί πολλά συναπτά έτη η **αποκλειστική** εισαγωγέας και διανομέας των γνησίων ειδών ανδρικής και γυναικείας ένδυσης, υπόδησης και αξεσουάρ με το εμπορικό σήμα **D&G DOLCE & GABBANA** της ιταλικής εταιρείας **ITTIERRE.**

Υπό την ως άνω ιδιότητά της, η εταιρεία «ΛΑΚΗΣ ΓΑΒΑΛΑΣ Α.Ε.» ανακοινώνει στο καταναλωτικό κοινό ότι για την περίοδο Ανοιξη/Καλοκαίρι 2006 στην πόλη της Ρόδου διαθέτει προς λιανική πώληση τα εν λόγω προϊόντα της ανδρικής συλλογής αποκλειστικά και μόνο στο κατάστημα «CIAO», που διατηρεί επί της οδού Εθελ. Δωδεκανησίων αρ. 38-40.

1. ΕΘ. ΔΩΔΕΚΑΝΗΣΙΩΝ 40 - ΡΟΔΟΣ ΤΗΛ. 22410 70402
2. ΔΗΜ. ΘΕΜΕΛΗ 83 - ΡΟΔΟΣ ΤΗΛ. 22410 70401
www.ciaoboutique.gr
email:info@ciaoboutique.gr

δημοκρατικά

ΥΠΑΡΧΕΙ ΑΝΤΙΚΕΙΜΕΝΙΚΗ ΠΡΑΓΜΑΤΙΚΟΤΗΤΑ Η ΟΠΟΙΑ ΔΙΝΕΙ ΤΟ ΜΕΤΡΟ ΤΗΣ ΑΛΗΘΕΙΑΣ (ΑΡΙΣΤΟΤΕΛΗΣ)

ΣΤΟ ΣΠΙΤΙ ΤΟΥ ΚΡΕΜΑΣΜΕΝΟΥ *δεν μιλάνε για σχοινί!*

Μιλάμε για σχοινί στο σπίτι του κρεμασμένου; Ποτέ, βέβαια! Αυτή τη φοβερή αξία του λαϊκού γνωμικού όχι μόνο αγνόησε αλλά και περιφρόνησε επιδεικτικά ο πρόεδρος του ΠΑΣΟΚ, την περασμένη Παρασκευή. Οταν, μέσα στην καθιερωμένη πλέον –και επί παντός του επιστητού- επίθεσή του εναντίον της κυβέρνησης Καραμανλή, νόμισε ότι του προσφερόταν η ευκαιρία να αναμοχλεύσει το πρόβλημα του πορτοφολιού. Γνωρίζοντας και αυτός ακόμη ότι αυτό είναι που όχι απλώς απασχολεί αλλά καίει κυριολεκτικά κάθε Ελληνα. Για να πει τη μεγαλύτερη ανακρίβεια που έχει λεχθεί εν Ελλάδι, μετά Χριστόν. «Ποτέ», είπε ο κ. Παπανδρέου, «αυτά τα 33 χρόνια από τη Μεταπολίτευση, δεν έγινε τόσο σκληρή και βίαιη αναδιανομή εισοδήματος, όσο αυτή που έγινε τα τρία τελευταία χρόνια»! Τι το ήθελε πάλι αυτό το πρόεδρος του ΠΑΣΟΚ. Νόμιζε ότι θα ανατρέψει την αλήθεια, η οποία είναι κατάπικρη για το κόμμα του. Αλλά πετώντας στον αέρα –κυριολεκτικά και μεταφορικά- μια απερίγραπτη ανακρίβεια έπρεπε να ξέρει ότι προσβάλλει βαθύτατα τη νοημοσύνη των πάντων, τους οποίους μάλιστα θεωρεί τόσο χαχόλους ώστε να τους ζητά να τον ψηφίσουν και να τον κάνουν πρωθυπουργό.

Από το 1920, όταν ο τότε υπουργός Οικονομικών Πρωτοπαπαδάκης έκοψε (κυριολεκτικά και όχι μεταφορικά) τα ελληνικά χαρτονομίσματα στη μέση, μειώνοντας έτσι «δραστικά» κατά 50% την αγοραστική αξία και δυνατότητα των παλαιών συμπατριωτών μας (αλλά εκείνος περίπου δικαιολογημένα, ύστερα από τέσσερις πολέμους και, εν πάση περιπτώσει, υπέρ του κράτους), μόνο δύο υπήρξαν έκτοτε ανάλογες περιπτώσεις γενικευμένης ληστείας – καταλήστευσης μάλλον! Αλλά να 'ναι καλά τα φιλαράκια. Γιατί αυτές οι δύο, κυριολεκτικά, έγιναν υπέρ επιτηδείων και καπάτσων, στην πρώτη περίπτωση, υπέρ κάποιων μικρότερων ομάδων, σε βάρος όμως ολοκλήρου του ελληνικού λαού, στη δεύτερη. Οτι αυτές οι δύο ληστείες έγιναν επί κυβερνήσεων του ΠΑΣΟΚ (του κ. Σημίτη πρωθυπουργεύοντος) είναι, προφανώς, για το σημερινό ηγέτη του Κινήματος άνευ σημασίας. Ο οποίος, όμως, έπρεπε να προβληματισθεί από το γεγονός ότι εκείνοι από τους δικούς του που χειροκρότησαν δαιμονιωδώς τη σχετική ατάκα του ήταν μερικοί, τουλάχιστον, από τους πρωταγωνιστές – δράστες και της πρώτης και της δεύτερης ληστείας.

Δεν πρόκειται να ξαναγράψω εδώ, σήμερα, για τη διαβόητη ιστορία του Χρηματιστηρίου, εκείνων των αμαρτωλών ημερών του 2000 μ.Χ. Οταν στο ΠΑΣΟΚ αξιοποιούσαν τη νέα (τελευταία, ευτυχώς) τετραετία Σημίτη για να επιπέσουν τα μυημένα συντρόφια του, επί των απείρων και των ηλιθίων (όλων, όμως, «θαυμαστών» του εύκολου πλουτισμού) και να γίνει η γνωστή αφαίμαξη των (λένε, μετριοπαθώς) τριάντα τρισεκατομμυρίων δραχμών. Τότε ήταν που σημειώθηκε μια φοβερή μεταφορά ελληνικού πλούτου στις τσέπες κάποιων εκατοντάδων, άντε χιλιάδων καπάτσων. Θα μιλήσω, όμως, σήμερα για τη δεύτερη, για την οποία, μάλιστα, είναι εθνικώς υπερήφανοι και ο τότε πρωθυπουργός και ο σημερινός πρόεδρος του ΠΑΣΟΚ.

Και εννοώ, φυσικά, την καθιέρωση – επιβολή του ευρώ στην Ελλάδα. Δεν ξέρω τι θα γίνει στο μέλλον. Αλλά αυτά τα τέσσερα χρόνια της ισχύος του έγινε, τουλάχιστον στη χώρα μας, μια φοβερή μεταφορά πλούτου. Γενικευμένη, από ένα μέγα πλήθος ανυπεράσπιστων Ελλήνων σε ένα άλλο (έστω και σημαντικά μικρότερο) πλήθος Ελλήνων – χωρίς, μάλιστα, οι τελευταίοι να το περιμένουν.

Αλλά, ποιος τρελός αρνείται το ξαφνικό χρήμα που πέφτει στην τσέπη του; Σκεφθείτε όχι απλώς και όχι μόνο τη διαμόρφωση των τιμών στα σούπερ μάρκετ και σε ένα ακόμη πλήθος βιομηχανιών και εμπορικών εργασιών, αλλά όλα τα άλλα, πλήθος ολόκληρο, που μετέφεραν μυριάδες ευρώ καθημερινώς και ΕΠΙΠΛΕΟΝ στα πορτοφόλια άλλων συμπατριωτών μας. Την αμοιβή του γιατρού που στρογγυλεύθηκε, προς τα επάνω φυσικά. Του οδοντίατρου, του κρεοπώλη, των υπαίθριων γκαράζ, που από 1.200 δραχμές έγιναν πέντε ευρώ, μιας μπαταρίας ρολογιού, που ξαφνικά από 1.000 δραχμές πήγε και αυτή στα 5 ευρώ, της εφημερίδας, που από 200 δραχμές έγινε ένα ευρώ (και τις Κυριακές, από 300 δρχ. τρία ευρώ, δηλαδή χίλιες τόσες δραχμές), του ψωμιού, που από 70 δραχμές πήγε 70 λεπτά, δηλαδή 220 δραχμές).

ΤΙ ΑΠΟΚΑΛΥΠΤΕΙ ΕΡΕΥΝΑ ΤΗΣ ΕΥΡΩΠΑΪΚΗΣ ΕΠΙΤΡΟΠΗΣ ΓΙΑ ΤΟΝ ΤΟΥΡΙΣΜΟ ΚΑΙ ΤΑ ΤΑΞΙΔΙΑ

ΠΟΙΕΣ ΤΑΣΕΙΣ ΘΑ ΚΑΘΟΡΙΣΟΥΝ *τον τουρισμό την επόμενη δεκετία*

Ο τουρισμός σε παγκόσμιο επίπεδο έχει διέλθει από διάφορες εξελικτικές φάσεις τα τελευταία χρόνια. Ειδικότερα ο ευρωπαϊκός τουρισμός επηρεάζεται όλο και περισσότερο από τις διεθνείς τάσεις. Η Ευρωπαϊκή Επιτροπή Τουρισμού (ETC), ύστερα από διαβουλεύσεις με τα μέλη της – τους εθνικούς οργανισμούς τουρισμού των κρατών – μελών της Ε.Ε. – και μετά τη γνωμοδότηση του European Travel and Tourism Action Group (ETAG), με μέλη οργανισμούς που δραστηριοποιούνται στον κλάδο του τουρισμού, δημοσίευσε μια μελέτη με θέμα τις τάσεις που πρόκειται να επηρεάσουν την ευρωπαϊκή τουριστική βιομηχανία στα επόμενα πέντε έως δέκα χρόνια. Η μελέτη με τίτλο "Megatrends of Tourism in Europe" αναλύει τους εξωτερικούς παράγοντες που μπορεί να διαμορφώσουν τον τουρισμό και την πορεία των τουριστικών επιχειρήσεων στην Ευρώπη.

Η μελέτη εξετάζει τρεις κατηγορίες παραγόντων:

1) το παγκόσμιο πολιτικοοικονομικό περιβάλλον (οικονομία, πολιτική, κοινωνία και περιβάλλον), 2) τις τάσεις που διαφαίνονται όσον αφορά τις κοινωνικές συνήθειες και τον τρόπο ζωής, 3) τις εξελίξεις που επιδρούν άμεσα στην τουριστική βιομηχανία (νέες τεχνολογίες, μέσα μεταφοράς κ.ά.).

ΤΟ ΕΞΩΤΕΡΙΚΟ ΠΕΡΙΒΑΛΛΟΝ ΤΟΥ ΤΟΥΡΙΣΜΟΥ

Δημογραφικοί παράγοντες

Στην Ευρώπη οι ομάδες των ηλικιωμένων θα συνεχίσουν να μεγαλώνουν σε μέγεθος βραχυπρόθεσμα και μεσοπρόθεσμα. Οι ηλικιωμένοι αναμένεται να είναι περισσότερο υγιείς και να επωφελούνται από την πρόωρη συνταξιοδότηση.

Πλέον τα άτομα ηλικίας 50 και 60 ετών θα θεωρούνται οι κλασικοί μεσήλικες, ενώ σήμερα θεωρούνται οι 40άρηδες και οι 50άρηδες. Ωστόσο, μακροπρόθεσμα αναμένεται να υπάρξει μείωση της αγοραστικής αξίας των συντάξεων, καθώς οι κυβερνήσεις θα προσπαθήσουν να θέσουν υπό έλεγχο τα μεγάλα ελλείμματα των ασφαλιστικών τους ταμείων. Παράλληλα, χώρες όπως η Βρετανία, η Γερμανία και η Γαλλία αυξάνουν τα όρια ηλικίας για τη συνταξιοδότηση των πολιτών τους. Εκτιμάται ότι τις επόμενες δεκαετίες το όριο ηλικίας θα φθάνει τα 67 έτη. Ωστόσο, παρότι οι ηλικιωμένοι θα συνεχίσουν να είναι σημαντικοί για τον τουρισμό αριθμητικά, υπάρχει και μια σημαντική αγορά, των νέων σε ηλικία τουριστών, η οποία δεν πρέπει να υποτιμάται, καθώς αποτελεί το 20% των τουριστών σε παγκόσμιο επίπεδο. Η αύξηση των εισοδημάτων που κατέχουν τα άτομα μεταξύ 16-35 ετών και η εκτεταμένη κοινωνική και επαγγελματική τους δικτύωση καθιστούν τους νέους υπολογίσιμη δύναμη στον τουρισμό του μέλλοντος. Μια άλλη δημογραφική αλλαγή αφορά τη δομή των οικογενειών, η οποία απομακρύνεται από το τυπικό μοντέλο



των δύο γονέων με τα δύο παιδιά. Η αύξηση των μονογονεϊκών οικογενειών, των εργένηδων και των οικογενειών με ένα παιδί, δημιουργεί σε παγκόσμιο επίπεδο ένα χάσμα μεταξύ νέων και ηλικιωμένων, το οποίο, ωστόσο, διαφέρει αναλόγως της χώρας. Για παράδειγμα, η Ινδία, στην οποία τα πολλά παιδιά είναι συνηθισμένο φαινόμενο, έχει τον νεαρότερο σε ηλικία πληθυσμό τουριστών, ενώ η Κίνα, με την πολιτική για ένα παιδί σε κάθε οικογένεια, έχει περισσότερους ηλικιωμένους τουρίστες.

Συνέπειες για τον τουρισμό

• Υπάρχει διάκριση ανάμεσα σε αυτούς που έχουν τα χρήματα για διακοπές, αλλά δεν διαθέτουν τον απαιτούμενο χρόνο και σ' αυτούς που διαθέτουν το αντίθετο. Για τους πρώτους μισούς μια λύση θα ήταν η δημιουργία off-season προϊόντων, ειδικών πακέτων που ελαχιστοποιούν τον χαμένο χρόνο, μειώνουν στο ελάχιστο τις μετακινήσεις κ.α. σε παγκόσμιο επίπεδο, ο χρόνος για διακοπές αυξάνεται, όμως οι περισσότεροι πλούσιοι είναι και αυτοί που διαθέτουν τον λιγότερο χρόνο.

• Στην Ευρώπη η πίεση χρόνου αναμένεται να οδηγήσει σε περισσότερα αλλά συντομότερα σε διάρκεια ταξίδια. Θα υπάρξει επίσης η ανάγκη για περισσότερα προϊόντα που θα προσφέρουν εμπειρίες, όπως πολιτιστικές εκδηλώσεις και άλλα γεγονότα.

• Μια έρευνα του 2005 στις ΗΠΑ κατέδειξε ότι οι μισοί και πλέον Αμερικανοί πάσχουν από «πενία χρόνου», που σημαίνει ότι δεν διαθέτουν τον χρόνο να κάνουν τα πράγματα που επιθυμούν, όταν το επιθυμούν. Οσον αφορά το ταξίδι, η έρευνα έδειξε ότι οι ταξιδιώτες αυτοί ζητούν να απλοποιήσουν τις διακοπές τους με all inclusive πακέτα.

• Η έλλειψη χρόνου έχει αυξήσει και τα ταξίδια του Σαββατοκύριακου, που όμως πλέον συνδυάζονται με μια επίσκεψη σε αξιοθέατα, μια αθλητική δραστηριότητα, συνήθως κοντά στη φύση, μια κούρα αναζωογόνησης ή μια άλλη δημιουργική απασχόληση.

• Οι ηλικιωμένοι συνδυάζουν τις διακοπές τους με τη βελτίωση της υγείας τους, τάση που οδηγεί σε αύξηση της ζήτησης για spa και κέντρα θεραπείας και αναζωογόνησης. Από την άλλη πλευρά, οι νέοι ζητούν όλο και περισσότερο διακοπές δράσης, με σπορ και δραστηριότητες στη φύση ή διακοπές περιπέτειας.

• Οι παραπάνω τάσεις αναμένεται να οδηγήσουν σε μια μείωση των παραδοσιακών τουριστικών πακέτων μαζικού τουρισμού προς όφελος των μεμονωμένων διακοπών.

Περιβαλλοντικά ζητήματα

Οι κλιματολογικές αλλαγές είναι ένα από τα μεγαλύτερα ζητήματα που έχει να αντιμετωπίσει η ανθρωπότητα στα επόμενα χρόνια. Το ζήτημα δεν είναι απλό, καθώς ο τουρισμός δεν αποκλείεται να είναι ο μεγάλος χαμένος αυτών των αλλαγών. Τουριστικοί προορισμοί μπορεί να χαθούν από τον παγκόσμιο χάρτη, οδηγώντας σε απώλεια χιλιάδων θέσεων εργασίας και εσόδων για τις συγκεκριμένες χώρες. Οι βροχοπτώσεις έχουν αυξηθεί στην Ευρώπη, όπως και οι πυρκαγιές, ενώ σε ευρωπαϊκά βουνά τα χιόνια λιώνουν λόγω της αύξησης της θερμοκρασίας.

Επίσης, η ευθύνη για τη διατήρηση του περιβάλλοντος τονίζεται όλο και περισσότερο μέσα από τις κυβερνήσεις και τα ΜΜΕ, επομένως προορισμοί που δεν δείχνουν τον απαιτούμενο σεβασμό για το φυσικό τους πλούτο δεν αποκλείεται να λαμβάνουν αρνητικές κριτικές από τους ταξιδιωτικούς συντάκτες ή τους συγγραφείς τουριστικών οδηγών.

Συνέπειες για τον τουρισμό

• Οι τουριστικοί επιχειρηματίες θα πρέπει να λάβουν τα μέτρα τους για τις όποιες συνέπειες μπορεί να επιφέρουν στον χώρο τους οι περιβαλλοντικές αλλαγές που συντελούνται. Στο σημείο αυτό θα πρέπει να προβλεφθούν και πιθανές φυσικές καταστροφές. Για τον λόγο αυτό, οι εθνικοί οργανισμοί τουρισμού θα πρέπει να αναπτύξουν το κομμάτι του crisis management.

• Η αύξηση της θερμοκρασίας αναμένεται να καθοδηγήσει τη ζήτηση για περισσότερα ταξίδια εκτός θερινής περιόδου και αύξηση της δημοτικότητας των χειμερινών προορισμών. Τα χειμερινά θέρετρα σκι, ωστόσο, είναι πιθανό να πρέπει να καταφύγουν στη χρήση τεχνητού χιονιού για να διευρύνουν την τουριστική τους περίοδο.

• Αρκετές κυβερνήσεις αναμένεται να αυξήσουν τους περιβαλλοντικούς φόρους που έχουν επιβάλει, με αποτέλεσμα να αυξηθεί το κόστος των υπηρεσιών στα μέσα μεταφοράς και στα ξενοδοχεία.

• Παρατηρείται μια αυξημένη ζήτηση για φυσικά προϊόντα, καθώς και για περιβαλλοντικά «αμόλυντους» προορισμούς.

• Αυξανόμενη βαίνει και η ζήτηση για οικοτουρισμό και διακοπές στη φύση.

• Με βάση τα παραπάνω, οι επιχειρηματίες του τουρισμού θα πρέπει να προβλέψουν για την αειφορία του τουριστικού προϊόντος που προσφέρουν, καθώς οι καταναλωτές θα γίνονται όλο και περισσότερο ευαισθητοποιημένοι σε ζητήματα προστασίας του περιβάλλοντος και αειφορίας.

Μακροοικονομικοί παράγοντες

Αναμένεται μια αύξηση του κατά κεφαλήν ΑΕΠ που ξεπερνά το 2% το χρόνο μεταξύ του 2005 και 2010. Πρωταθλητές της αύξησης θα είναι η Ανατολική Ασία και η Δύση, οι χαμένοι όπως αναμένεται θα είναι η Αφρική και η Μέση Ανατολή. Η ανάπτυξη της οικονομίας της Ρωσίας, της Βραζιλίας, της Ινδίας και της Κίνας θα ξεπεράσει την ανάπτυξη της Ευρώπης, παρότι τα κατά κεφαλήν έσοδα θα παραμείνουν σε χαμηλότερα επίπεδα από τα ευρωπαϊκά.

Η παγκοσμιοποίηση ως τάση θα συνεχίσει να υφίσταται, διαχεόμενη περαιτέρω, κάτι που θα έχει ως αποτέλεσμα την αύξηση των περιφερειακών οικονομικών δυνάμεων και την επαναδιαπραγμάτευση των οικονομικών σχέσεων μεταξύ τους.

Επίσης, θα υπάρχει μεγαλύτερη ανάπτυξη του εμπορίου, αναφορικά με τα καταναλωτικά προϊόντα και τις υπηρεσίες.

Συνέπειες για τον τουρισμό

• Ο τουρισμός, που ανήκει και αυτός στον κλάδο των υπηρεσιών, θα είναι όλο και πιο σημαντικός όσον αφορά τη συμβολή στο ΑΕΠ, την απασχόληση και τις επενδύσεις. Το διεθνές περιβάλλον, ωστόσο, αναμένεται να γίνει όλο και περισσότερο ανταγωνιστικό, καθώς οι καταναλωτές θα είναι σε θέση να συγκρίνουν τιμές και υπηρεσίες και να αναζητούν προσφορές και φθηνά προϊόντα.

• Οι αναδυόμενες οικονομίες θα δημιουργήσουν με τη σειρά τους αναδυόμενους τουριστικούς προορισμούς, που θα συνδυάζουν σύγχρονες υπηρεσίες και ανταγωνιστικές τιμές.

• Η Ευρώπη θα πρέπει να επαναπροσδιορίσει την πολιτική της στον τομέα του destination marketing και να αναπτύξει νέα προϊόντα ή να επεξεργαστεί εκ νέου τα παραδοσιακά της προϊόντα, ώστε να ανταποκρίνονται στις ανάγκες των νέων αυτών αγορών.

• Η παγκοσμιοποίηση έχει οδηγήσει στη δημιουργία ομάδων πληθυσμού που είναι γνωστές ως «παγκόσμιοι νομάδες», οι οποίες ζουν σε διαφορετικές χώρες από αυτές στις οποίες γεννήθηκαν. Σε αυτές τις ομάδες οφείλεται η αύξηση των ταξιδίων για επίσκεψη σε φίλους η οικογένεια. Μια υποκατηγορία των παραπάνω είναι οι φοιτητές, που σπουδάζουν σε ξένα πανεπιστήμια. Σύμφωνα με τα στοιχεία του ΟΟΣΑ, η Ευρώπη φιλοξενεί πάνω από 60.000 ξένους φοιτητές, με αύξηση που ξεπερνά το 5% τον χρόνο. Τέλος, δεν θα πρέπει να αγνοηθεί και το ζήτημα της κινητικότητας των εργαζομένων που επίσης βαίνει αυξανόμενη.

Πολιτικοί παράγοντες

Οι κυβερνήσεις θα πρέπει αναγκαστικά να αυξήσουν τους φόρους για να ανταποκριθούν στην αυξανόμενη ανάγκη για κοινωνικές παροχές. Η αυξανόμενη ανησυχία για την ασφάλεια των ταξιδιών, την ταξιδιωτική υγεία και τη μετανάστευση θα οδηγήσει τις κυβερνήσεις να λάβουν επιπλέον μέτρα όσον αφορά τα ταξίδια.

Στην Ευρώπη, η ουσιαστική κατάργηση των συνόρων δημιουργεί μια σχετική ασάφεια περί του τι είναι «εθνικό» προϊόν και κατά συνέπεια οι προμηθευτές θα πρέπει να βρουν νέους τρόπους να προσεγγίσουν τις τοπικές αγορές.

Συνέπειες για τον τουρισμό

• Αυξάνεται η ανάγκη οι κυβερνήσεις να επαναπροσδιορίσουν τις ταξιδιωτικές οδηγίες που δίδουν, καθώς και τα μέτρα ασφαλείας των ταξιδιών, ώστε να ανταποκρίνονται στις σημερινές συνθήκες.

• Η έννοια του τουριστικού προορισμού συνδέεται στενά με ζητήματα ασφάλειας, καθώς και της υγείας.

• Υπάρχει εντονότερη από ποτέ η ανάγκη για branding, αλλά και για συνένωση των τουριστικών προσφορών μέσω Διαδικτύου.

• Υπάρχει ένα αυξανόμενο αίσθημα ανασφάλειας των ταξιδιωτών, που τροφοδοτείται από τις διάφορες τρομοκρατικές επιθέσεις και τις φυσικές καταστροφές. Ωστόσο, εν γένει το καταναλωτικό κοινό φαίνεται ότι έχει συνηθίσει να ζει με την ανασφάλεια αυτή, και τα περιστατικά πανικού που έχουν άμεσες συνέπειες στον τουρισμό τείνουν να περιοριστούν σε αριθμό και διάρκεια.

ΤΑΣΕΙΣ ΟΣΟΝ ΑΦΟΡΑ ΤΟΥΣ ΚΑΤΑΝΑΛΩΤΕΣ

Αναζήτηση της ταξιδιωτικής εμπειρίας

Καθώς οι άνθρωποι ταξιδεύουν όλο και περισσότερο, ενημερώνονται για τον πολιτισμό και το περιβάλλον των προορισμών που επισκέπτονται και αποκτούν εμπειρίες ερχόμενοι σε επαφή με τον τρόπο ζωής των κατοίκων. Η εσωτερική ανάγκη για αυτοπραγμάτωση, αυτογνωσία και δημιουργική έκφραση αποτελούν καθοριστικό παράγοντα που δημιουργεί και κατευθύνει νέες τάσεις στον παγκόσμιο τουρισμό. Οι ταξιδιώτες πλέον αναζητούν εμπειρίες και όχι προκατασκευασμένα σκηνικά.

Συνέπειες για τον τουρισμό

• Οι έμπειροι ταξιδιώτες γνωρίζουν καλά τις διαδικασίες του ταξιδιού τους, τις τιμές που θα πρέπει να πληρώσουν για κάθε υπηρεσία και αναζητούν την καλύτερη δυνατή ποιότητα σε σχέση με το κόστος του ταξιδιού.

• Καθώς οι επαναλαμβανόμενοι τουρίστες μειώνονται, ένας προορισμός αντιμετωπίζει μεγάλες δυσκολίες προκειμένου να αποκτήσει το δικό του πιστό κοινό. Άλλοι προορισμοί αντιμετωπίζουν μεγάλη δυσκολία διάχυσης του τουριστικού ρεύματος σε άλλες περιοχές, εκτός των παραδοσιακών προορισμών τους, καθώς και να αντιμετωπίσουν ικανοποιητικά το φαινόμενο της εποχικότητας, καθώς δεν διαθέτουν έναν πυρήνα επαναλαμβανόμενων τουριστών που μπορεί να αποτελέσει τη βάση για τις όποιες δράσεις τους.

• Αρκετοί τουρίστες δεν επιθυμούν να χαρακτηρίζονται πλέον «τουρίστες», αλλά επισκέπτες που επιθυμούν να ενσωματωθούν στην κουλτούρα, στα έθιμα και στις συνήθειες των κατοίκων της περιοχής την οποία επισκέπτονται.

Τρόπος ζωής

• Για πολλούς ανθρώπους το ταξίδι δεν αποτελεί πλέον πολυτέλεια, αλλά μέρος της ζωής, τάση που ενισχύει τις κρατήσεις της τελευταίας στιγμής, ειδικότερα για τα σύντομα ταξίδια.

• Η αύξηση των ατόμων που ταξιδεύουν μόνοι τους είναι πολύ μεγάλη, ιδιαίτερα στις ηλικίες μεταξύ 30 και 35.

• Καθώς οι υπηρεσίες υγείας γίνονται όλο και ακριβότερες στην Ευρώπη, οι Ευρωπαίοι θα ταξιδεύουν στην Ασία και αλλού, προκειμένου να δεχθούν τις ιατρικές υπηρεσίες σε χαμηλές τιμές. Υπάρχει επίσης και μια ανερχόμενη αγορά εσωτερικού ιατρικού τουρισμού εντός της Ευρώπης, η οποία θα πρέπει να ληφθεί σοβαρά υπόψη.

• Ο τουρισμός ευζωίας, υγείας, αδυνατίσματος και διαχείρισης του άγχους αποτελεί την πλέον τελευταία τάση στον τουρισμό.

Συνέπειες για τον τουρισμό

• Οι πιο παλαιοί και γνωστοί προορισμοί θα πρέπει να ανανεωθούν για να κερδίσουν ένα κοινό που θέλει ολοένα και κάτι νέο.

• Στην αναζήτηση του νέου οι καταναλωτές θα επιδιώξουν περισσότερο εσωτερικές ή έντονες εμπειρίες από τα ταξίδια τους. Αυτή η τάση ενισχύει την ανάπτυξη των διακοπών περιπέτειας, και των διακοπών με «ελεγχόμενο κίνδυνο».

ΣΥΝΕΧΕΙΑ ΣΤΗΝ ΣΕΛ. 22

Ηπρονιερυ
Κουρτίνα - χαλί - λευκά είδη - παρκέ
Εμπόριο - διακόσμηση - τεχνική υποστήριξη
12.500 σχέδια κουρτίνας
890 διαφορετικά σχέδια χαλιού
2.500 μοκέτες
220 σχέδια παρκέ laminate
600 είδη παρκέ και συνθετικού πατώματος
350 σχέδια κουρτινόξυλων διάφορα είδη ακίασης
Με μεγάλη ποικιλία λευκών ειδών σεντόνια, παπλώματα, ριχτάρια, κουβέρτες, σεμέν
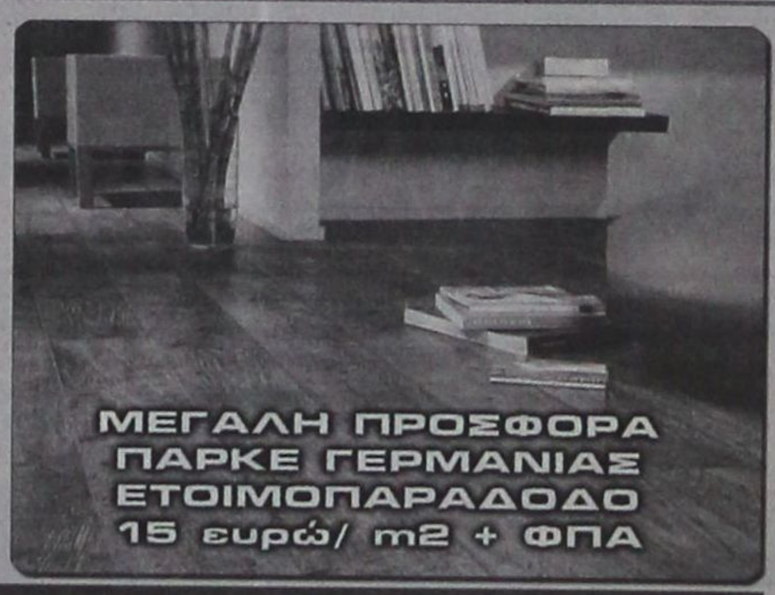
ΜΕΓΑΛΗ ΠΡΟΣΦΟΡΑ
ΠΑΡΚΕ ΓΕΡΜΑΝΙΑΣ
ΕΤΟΙΜΟΠΑΡΑΔΟΔΟ
15 ευρώ/ m2 + ΦΠΑ


Κεντρικό Κατάστημα
Λεωφόρος Λίνδου 221, 851 00, Ρόδος
Τηλέφωνο : +30 2241 0 69939
Fax : +30 2241 0 60099
Υποκατάστημα
Κων. Υδραίου 53, 851 00, Ρόδος
Τηλέφωνο : +30 2241 0 36279
Fax : +30 2241 0 76650

ΑΠΟ ΤΗΝ 16 ΝΟΕ 2006

ΑΠΕΡΓΟΥΝ ΟΙ ΥΠΑΛΛΗΛΟΙ ΤΗΣ ΠΕΡΙΦΕΡΕΙΑΣ ΝΟΤΙΟΥ ΑΙΓΑΙΟΥ

Απέχουν από τις εκτός έδρας μετακινήσεις

Από το Σύλλογο Υπαλλήλων Περιφέρειας Νοτίου Αιγαίου εκδόθηκε η ακόλουθη ανακοίνωση:

Οι υπάλληλοι της Περιφέρειας Νοτίου Αιγαίου υλοποιώντας απόφαση της Γενικής τους Συνέλευσης, βρίσκονται από την 16η Νοεμβρίου 2006 **σε απεργιακή κινητοποίηση – αποχή από τις εκτός έδρας μετακινήσεις** καθώς και όλα τα καθήκοντα που προϋποθέτουν μετακίνηση εκτός της έδρας.

Ο Σύλλογος των υπαλλήλων αναγκάσθηκε να προβεί στην κήρυξη της απεργίας – αποχής καθώς τις **επανειλλημένες υπομνήσεις προς την Διοίκηση της Περιφέρειας** σε διάστημα μεγαλύτερο των δύο χρόνων, καμία λύση δεν έχει δοθεί στο θέμα παρά τις σχετικές ομόφωνες αποφάσεις τόσο του Περιφερειακού όσο και του Νομαρχιακού συμβουλίου. **Το πρόβλημα των εκτός έδρας αποζημιώσεων αποκτά ειδικές διαστάσεις σε μια νησιώτικη περιφέρεια όπως του Νοτίου Αιγαίου καθώς η πολυνησία και οι σχετικές αρμοδιότητες απαιτούν συχνές μετακινήσεις των υπαλλήλων. Η κατάσταση επιδεινώνεται από τις ανεπαρκείς και πανάκριβες ακτοπλοϊκές συγκοινωνίες που καθιστούν την ενδοεπικοινωνία μεταξύ των νησιών προβληματική έως ανύπαρκτη.**

Επισημαίνεται ότι οι σχετικές αποζημιώσεις παραμένουν καθηλωμένες από το 1999! Για παράδειγμα το ύψος της ημερήσιας αποζημίωσης χωρίς διανυκτέρευση ανέρχεται στα 9,77 ευρώ ενώ για διανυκτέρευση σε ξενοδοχείο προβλέπεται το ποσό των 35 ευρώ προσαυξημένο κατά 20% τους θερινούς μήνες!! Το γεγονός της απαράδεκτης καθήλωσης των αποζημιώσεων σε συνδυασμό με **την γραφειοκρατική πρακτική των αρμοδίων προς έλεγχο υπηρεσιών,** έχουν σαν αποτέλεσμα ακόμα και αυτές οι ανεπαρκείς αποζημιώσεις να αποδίδονται στους υπαλλήλους μετά από μήνες. **Παρουσιάζεται δηλαδή το φαινόμενο οι υπάλληλοι να χρηματοδοτούν από το υστέρημά τους τις υπηρεσιακές μετακινήσεις κατά παράβαση κάθε έννοιας δικαίου και χριστής διοίκησης!!!**

Την ίδια στιγμή που η πλειονότητα των υπαλλήλων τιμωρείται με τις αστείες αποζημιώσεις, η ίδια η πολιτεία έχει φροντίσει έτσι ώστε ορισμένη κατηγορία υπαλλήλων της διαχειριστικής αρχής να λαμβάνει (δικαίως) πολλαπλάσιες αποζημιώσεις. **Οριοθετείται έτσι ένας απαράδεκτος διαχωρισμός μεταξύ υπαλλήλων καθώς είναι δυνατόν για το ίδιο υπηρεσιακό ταξίδι ένας υπάλληλος να αποζημιώνεται με 9,77 ευρώ και ένας άλλος με 70 ευρώ!!!**

Βασικό αίτημα της απεργίας είναι η εξομοίωση των αποζημιώσεων για τα εκτός έδρας στο ύψος των αποζημιώσεων των υπαλλήλων των διαχειριστικών αρχών.

Παράλληλα ο Σύλλογος των υπαλλήλων της περιφέρειας νοτίου Αιγαίου θεωρεί ότι **κανένα από τα προβλήματα που ταλανίζουν τις υπηρεσίες** δεν έχει αντιμετωπιστεί. Η Περιφέρεια Νοτίου Αιγαίου παραμένει **η πλέον υποστελεχωμένη περιφέρεια της χώρας** με μεγάλα προβλήματα στέγασης, καθώς οι χώροι των γραφείων της είναι ανεπαρκείς, ειδικά στις υπηρεσίες της Ρόδου, αλλά και στην Σύρο και στα άλλα νησιά. Ταυτόχρονα συνεχίζεται η επιλογή της κάλυψης πάγιων υπηρεσιακών αναγκών με συμβασιούχους συναδέλφους σε πλήρη αντίθεση με τις κυβερνητικές υποσχέσεις. Η επιλογή αυτή έρχεται σε πλήρη σύγκρουση με την ανάγκη αποτελεσματικής λειτουργίας των υπηρεσιών, αφού συχνά οι συμβασιούχοι υπάλληλοι, μέχρι να εκπαιδευτούν ώστε να μπορούν να αποδώσουν, έχουν ήδη απολυθεί.

Ο Σύλλογος των υπαλλήλων της Περιφέρειας Νοτίου Αιγαίου εκφράζει την αντίθεσή του με πρακτικές που επιλέγει η Διοίκηση της Περιφέρειας και αφορούν σε επιλεκτική εφαρμογή των αποφάσεων του υπηρεσιακού συμβουλίου σε προαγωγές συναδέλφων. Παρατηρείται δε το φαινόμενο από την μια να μην υλοποιούνται αποφάσεις του υπηρεσιακού συμβουλίου, ενώ από την άλλη γίνονται τοποθετήσεις αναπληρωτών προϊσταμένων είτε χωρίς τα απαιτούμενα τυπικά προσόντα είτε κατά παράβαση κάθε έννοιας δεοντολογίας.

Θεωρούμε ότι η κατοχύρωση της διαφάνειας και της αξιοκρατίας είναι πρωταρχικός όρος για την αποτελεσματική λειτουργία της δημόσιας διοίκησης όπως επίσης και η εξασφάλιση των όρων και των μέσων για να εκτελούνται άμεσα και ουσιαστικά οι αρμοδιότητες προς όφελος των πολιτών. **Ειδικά για την Περιφέρειά μας που αντιμετωπίζει ιδιαίτερα προβλήματα εξαιτίας των νησιώτικων ιδιαιτεροτήτων (ακτοπλοϊκό, ακρίβεια, υποστελέχωση, πολυνησία), φαντάζει προκλητική η παντελής έλλειψη κινήτρων προσέλκυσης και παραμονής υπαλλήλων παράλληλα με την απουσία οποιασδήποτε έμπρακτης αναγνώρισης της συνταγματικά κατοχυρωμένης νησιώτικης ιδιαιτερότητας.**

Καλούμε την κυβέρνηση να επιλύσει άμεσα τα προβλήματα που απασχολούν τους εργαζόμενους στην περιφέρεια. Καλούμε του αιρετούς του τόπου (βουλευτές, νομάρχες, δημάρχους) καθώς και τα κόμματα και τους φορείς να αναλάβουν συγκεκριμένες πρωτοβουλίες σε αυτήν την κατεύθυνση.

Ο πρόεδρος
Χάρης Ζεπάτος
Η γεν. γραμματέας
Νατάσα Βαρουχάκη

ΑΠΟ ΤΟΝ ΠΡΟΕΔΡΟ ΤΟΥ ΠΑΣΟΚ

Η ΝΗΣΙΩΤΙΚΗ ΠΟΛΙΤΙΚΗ ΣΤΟ ΒΟΥΛΕΥΤΗ ΠΑΝ. ΡΗΓΑ

θα δώσει ιδιαίτερη έμφαση στο «ακτοπλοϊκό»

Τα Νησιά και η Νησιωτική Πολιτική είναι αρμοδιότητα πλέον του βουλευτή Κυκλάδων κ. Παναγιώτη Ρήγα.

Σε εφαρμογή των όσων δήλωσε στη συνεδρίαση του Εθνικού Συμβουλίου της περασμένης Παρασκευής, ο πρόεδρος του ΠΑΣΟΚ κ. Γιώργος Παπανδρέου ολοκλήρωσε τις αλλαγές στην οργανωτική δομή του ΠΑΣΟΚ, αφού ανακοίνωσε ένα ολοκαίνουργιο σχήμα, συγκροτώντας μία τρόπον τινά, «σκιώδη» 12μελή κυβέρνηση.

Παράλληλα, διάρθρωση σχετική με την «σκιώδη» κυβέρνηση, αλλά και με την πραγματική κυβέρνηση της χώρας, απέκτησε και η Επιτροπή Προγράμματος υπό την κα Αννα Διαμαντοπούλου, όπου η ευθύνη για τα Νησιά και τη Νησιωτική Πολιτική, ανατέθηκε στον κ. Παναγιώτη Ρήγα.

Αίσθηση προκάλεσε πάντως, το γεγονός ότι σε κανέναν από τους Δωδεκανήσιους βουλευτές του κόμματος της αξιωματικής αντιπολίτευσης κ.κ. Βάννη Παρασκευά και Κώστα Καϊσερλή, ο κ. Παπανδρέου δεν ανέθεσε κάποια σχετική αρμοδιότητα.

(Θυμίζουμε, ότι ο κ. Καϊσερλης ήταν υπεύθυνος στην Κοινοβουλευτική Ομάδα Εργασίας του κόμματος για θέματα νησιωτικής πολιτικής).

Μιλώντας ο κ. Ρήγας σε συντάκτη της «δ» εξέφρασε την ικανοποίησή του για τις αποφάσεις του κ. Γιώργου Παπανδρέου, αφού με αυτές τις αλλαγές «ανταποκρινόμενος τόσο στις απαιτήσεις του κόσμου, όσο και στις πιέσεις που είχαν να κάνουν με το γεγονός ότι πολλές φορές στο ΠΑΣΟΚ διαπιστωνόταν έλλειμμα στην επικοινωνιακή διαχείριση πολιτικών κρίσεων ο πρόεδρός μας, προχώρησε σε αυτές τις αλλαγές οι οποίες ήταν επιβεβλημένες. Τώρα το ΠΑΣΟΚ γίνεται πιο λειτουργικό, πιο αποτελεσματικό και αποκτά συνοχή» όπως είπε.

Τόνισε μάλιστα -ενδεχομένως για να αποφύγει οποιονδήποτε... συνειρμό- πως «αυτές οι θέσεις που μας ανατέθηκαν, είναι θέσεις δουλειάς και δεν αποτελούν αξιώματα, ούτε προδιαγράφουν τίποτε για το μέλλον».

Κληθείς να σχολιάσει τις αρμοδιότητες και τις αλλαγές στα όργανα, τόνισε πως «η προσπάθεια ανασυγκρότησης των δυνάμεων και ελέγχου του τρόπου διοίκησης του κόμματος έπρεπε να αλλάξει. Μπορώ να πω ότι τα πολλά κέντρα αποφάσεων που είχαν υπήρχαν μέσα στα κομματικά θεσμικά όργανα, δημιουργούσαν προβλήματα και κυρίως σύγχυση σε διάφορα θέματα, στα οποία έπρεπε να είμαστε πιο ευέλικτοι».

Στις προτεραιότητές του, και σαν... «παρακολουθητής» του έργου του υπουργού Αιγαίου και Νησιωτικής Πολιτικής κ. Αριστοτέλη Παυλίδη, ο βουλευτής Κυκλάδων έχει θέσει την δυναμική προβολή των προβλημάτων του νησιωτικού χώρου, προεξάρχοντος του ακτοπλοϊκού. «Τα πολυνησιωτικά συμπλέγματα των δύο νομών, Κυκλάδων και Δωδεκανήσων, έχουν αυξημένο το πρόβλημα της επικοινωνίας. Εμείς, θέλουμε σαν αξιωματική αντιπολίτευση να εκφράσουμε τις θέσεις μας, πάνω στην πολιτική τς κυβέρνησης, η οποία έχει αποδειχθεί ανεπαρκής. Θα επιμείνουμε και θα απαιτήσουμε να ζητήσουμε από την κυβέρνηση να χαράξει επιτέλους μια ολοκληρωμένη πολιτική πάνω σε θέματα ακτοπλοΐας και ενδοσυγκοινωνίας» είπε ο κ. Ρήγας.

Αλλα θέματα που θα τεθούν στο στόχαστρο του ΠΑΣΟΚ είναι η άρση της απομόνωσης στα μικρά και απομακρυσμένα νησιά, η θέσπιση κινήτρων ανάπτυξης, ζητήματα υγείας αλλά και περιβάλλοντος.

Επόμενη κίνηση είναι ο συντονισμός ενεργειών για την ανάδειξη των προβλημάτων σε επίπεδο Νησιωτικής Πολιτικής με στόχο να συγκροτηθούν οι θέσεις της αξιωματικής αντιπολίτευσης και να προωθηθούν στον πρόεδρο, κ. Γιώργο Παπανδρέου.

Να σημειωθεί τέλος, ότι στο Κοινοβουλευτικό Συμβούλιο, ο βουλευτής Αθηνών κ. Χρήστος Παπουτσής, αναλαμβάνει τους τομείς Ανάπτυξης, Τουρισμού και Ναυτιλίας.



Με το υγραέριο
Οικονομία
μεγαλύτερη
από 50%

Το υγραέριο μπορεί να χρησιμοποιηθεί για τη θέρμανση και την παροχή ζεστού νερού σε όλο το σπίτι. Το υγραέριο σε φιάλες αποτελεί την ιδανικότερη και οικονομικότερη πηγή ενέργειας για οικιακές χρήσεις όπως μαγείρεμα,ψήσιμο κτλ.

RODOGAZ
...συμφέρει

2° χλμ. Λεωφόρου Ρόδου - Καλλιθέας - Τηλ.: 22410 62649

add

δsports

ΕΠΙΜΕΛΕΙΑ:
ΚΩΣΤΑΣ ΚΑΣΤΑΝΑΚΗΣ
ΜΙΧΑΛΗΣ ΜΑΧΛΗΣ
ΔΕΣΠΟΙΝΑ ΔΕΛΑΠΟΡΤΑ

ΝΕΕΣ ΚΑΤΕΥΘΥΝΣΕΙΣ

ΑΣΚΗΣΗ ΚΑΙ ΑΝΑΠΤΥΞΗ



σελ. 18

ΔΙΑΒΑΣΤΕ ΣΗΜΕΡΑ ▼

Γ' ΕΘΝΙΚΗ

ΔΙΑΓΟΡΑΣ

ΣΥΝΕΧΕΙΑ



στα καλά αποτελέσματα

σελ. 16

ΠΕΡΙΦΕΡΕΙΑΚΟ

ΙΑΛΥΣΟΣ

ΤΑ «ΒΡΟΝΤΗΞΕ»



ο Ψαράς

σελ. 17

ΚΛΕΑΝΘΗΣ

Με την ίδια



συνταγή

σελ. 17

ΕΔΩΣΕ ΤΟ ΚΙΝΗΤΡΟ

Την παρουσία του κόσμου της περιμένει στο ντέρμπι κορυφής με τον Αγ. Δημήτρη η ομάδα της Ρόδου

Το μόνο αρνητικό σημείο στην ως τώρα πορεία των «ελαφιών» στο πρωτάθλημα της Γ` Εθνικής, αποτελεί η απουσία του κόσμου στις εντός έδρας αναμετρήσεις, με εξαίρεση το τελευταίο παιχνίδι με αντίπαλο τον Διαγόρα. Κατά καιρούς και με αφορμή την εικόνα των άδειων εξεδρών, εκφράστηκαν παράπονα τόσο από τους ποδοσφαιριστές, όσο και από τους ιθύνοντες της ομάδας οι οποίοι αντιμετώπιζαν μία διαφορετική κατάσταση όταν αγωνίζονταν στα εκτός έδρας παιχνίδια.

Στο δυσάρεστο αυτό φαινόμενο αναφέρθηκε πριν από είκοσι περίπου ημέρες, ομιλώντας στην «δσπορ», ο Γενικός Αρχηγός της ομάδας Μανόλης Κώτης. Εκδήλως πικραμένος και απογοητευμένος δήλωσε συγκεκριμένα πως «ντρέπεται που είναι Ροδίτης».

Η αιτία της αποχής των φιλάθλων αποδόθηκε στην έλλειψη κινήτρου καθώς η ομάδα δεν ξεκίνησε εντυπωσιακά στο πρωτάθλημα. Τις τελευταίες όμως αγωνιστικές η Ρόδος έχει καταφέρει να ανακάμψει, πήρε πολύτιμους βαθμούς οι οποίοι αυτή την στιγμή την διατηρούν στην δεύτερη θέση του βαθμολογικού πίνακα, με διαφορά πέντε βαθμών από τον πρώτο Αγιο Δημήτριο. Την Κυριακή τα «ελάφια» φιλοξενούν την ομάδα από το Μπραχάμι, σε ένα παιχνίδι «σταθμό» για την μετέπειτα πορεία τους. Το κίνητρο μεγάλο, τόσο για τον κόσμο όσο και για τους ποδοσφαιριστές της ομάδας που θέλουν να διεκδικήσουν το πρωτάθλημα από τον προσεχή τους αντίπαλο. Η πρόκληση εξίσου μεγάλη από την στιγμή που η «πράσινοι» έχουν τον πρώτο λόγο, για την νίκη ως γηπεδούχος ομάδα και το ερωτηματικό είναι η ανταπόκριση του κόσμου.



Τον δωδέκατο παίχτη περιμένουν οι ιθύνοντες της Ρόδου στο ντέρμπι με την ομάδα από το Μπραχάμι

ΑΓΩΝΙΣΤΙΚΑ

Με διπλή προπόνηση ολοκληρώθηκε το χθεσινό πρόγραμμα που εφάρμοσε ο προπονητής της ομάδας Γιώργος Στράντζαλης στην πρώτη επίσημη δραστηριότητα ενόψει του Αγίου Δημητρίου. Το πρωί οι ποδοσφαιριστές γυμνάστηκαν με βάρη και στην συνέχεια εκτέλεσαν πρόγραμμα αερόβιας γυμναστικής, ενώ το απόγευμα προπονήθηκαν πίσω από τις δύο εστίες του Δημοτικού Σταδίου με ασκήσεις με μπάλα. Σήμερα θα πραγματοποιηθεί μία προπόνηση στις 12 η οποία θα επικεντρωθεί στο τελείωμα των φάσεων.

ΚΟΛΟΣΣΟΣ

ΚΟΙΝΟΣ ΣΤΟΧΟΣ



Η ΝΙΚΗ

σελ. 20

ΜΙΚΤΕΣ

ΜΕ ΣΤΟΧΟ

το θετικό αποτέλεσμα



αγωνίζονται σήμερα στο Ρουφ οι μικτές ομάδες

σελ. 18

ΠΡΩΤΑΘΛΗΜΑΤΑ ΕΠΟ Γ' ΕΘΝΙΚΗ

ΣΥΝΕΧΕΙΑ ΣΤΑ ΑΠΟΤΕΛΕΣΜΑΤΑ

Θέλει να δώσει ο Διαγόρας στο παιχνίδι της Πάτρας με αντίπαλο την Θύελλα

Σε πολύ καλό κλίμα συνεχίσθηκε χθες το πρωί η προετοιμασία της ομάδας του Διαγόρα για το παιχνίδι της Κυριακής με αντίπαλο αποτελέσματα και κατ' επέκταση την συγκομιδή των βαθμών που θα τους φέρει πιο ψηλά στον βαθμολογικό πίνακα.



την Θύελλα Πατρών. Το ματς αυτό είναι κρίσιμο για τους «κυανέρυθρους» που θέλουν να συνεχίσουν τα καλά

Ο «γηραιός» προέρχεται από μια καλή εμφάνιση και νίκη με 2-0 επί του Ατσαλένιου, αλλά δεν φτάνει μόνο αυτό.

Χρειάζεται ακόμα πολλά θετικά αποτελέσματα αλλά και βαθμούς για να ολοκληρώσει μια καλή πορεία σε ένα πρωτάθλημα.

Ετσι ο προπονητής με τους παίκτες του Διαγόρα θα συνεχίζουν να δουλεύουν όσο το δυνατόν καλύτερα προς αυτή την κατεύθυνση.

Οι «κυανέρυθροι» γυμνάσθηκαν χθες το πρωί στον τομέα της φυσικής κατάστασης υπό τις οδηγίες των Ντανιέλ Μπατίστα, του Νίκου Μαντικού και Γιάννη Καμπούρη.

-Στην χθεσινή προπόνηση πήρε κανονικά μέρος ο Πέτρος Ρουτζιέρης ο οποίος επανέρχεται σιγά σιγά.

- Απών ήταν ο Λευτέρης Τέας που ακολουθεί ατομικό πρόγραμμα περιμένοντας την λύση του συμβολαίου του. Ο παίκτης σύμφωνα με όσα έγιναν γνωστά θέλει να μιλήσει με τον μάνατζέρ του πριν συναντηθεί με τον Πρόεδρο και την Διοίκηση της ομάδας για την κοινή συναινέσει λύση.

- Αυτός που είναι νόκ άουτ τελείως για μερικά παιχνίδια ακόμα είναι ο Δήμος Χαριστέας, ο οποίος στην προπόνηση της Δευτέρας έπαθε υποτροπή και θα απουσιάσει για πολλά παιχνίδια.

Σήμερα οι κυανέρυθροι θα προπονηθούν δυο φορές προετοιμαζόμενοι για τον αγώνα με την Θύελλα Πάτρας. Το πρωί θα κάνουν βάρη στο γυμναστήριο και το απόγευμα ασκήσεις τακτικής με μπάλα στο Δημοτικό στάδιο.

Πάντως η ψυχολογία είναι καλή μετά την επιτυχία της Κυριακής, χωρίς αυτό να σημαίνει πώς οι ποδοσφαιριστές «πετούν στα σύννεφα»καθώς γνωρίζουν καλά τι τους περιμένει από δω και πέρα.

Είναι γνωστό σε όλους πώς ακολουθούν παιχνίδια «κλειδιά» και οι «κυανέρυθροι» θέλουν να κάνουν τα αδύνατα δυνατά για να τα κερδίσουν.

Το πρώτο «σκαλοπάτι» για τις πιο πάνω θέσεις του βαθμολογικού πίνακα περνάει από την Πάτρα και τον αγώνα με την θύελλα που σύμφωνα με χθεσινή ανακοίνωση της Ένωσης των ΠΑΕ Β' και Γ' Εθνικής κατηγορίας θα ξεκινήσει στις 14.00 προκειμένου να προλάβει να επιστρέψει από την Αθήνα το ίδιο βράδυ ο Διαγόρας στο νησί μας.

ΕΠΙΣΗΜΑ Ο ΝΤΟΒΕΝΤΑΝ

Θα παραμείνει στον πάγκο της Παναχαϊκής ο Βέλικο Ντόβενταν ύστερα από τον βαθμό που κατάφερε να πάρει στο Αγρίνιο από τον Παναιτωλικό. «Αξίζει να του δοθεί μια ευκαιρία», δήλωσε για τον Σέρβο τεχνικό ο ισχυρός άνδρας της Παναχαϊκής, Κώστας Μακρής δείχνοντας ότι τον στηρίζει.

Ο διάδοχος του Τότη Φυλακούρη επισήμανε «Αυτή τη στιγμή προέχει να παραμείνουμε ήρεμοι και να δουλέψουμε σκληρά. Πρώτα απ' όλα πρέπει να κάνουμε τη Παναχαϊκή ομάδα. Τα επόμενα παιχνίδια θα κρίνουν σε μεγάλο βαθμό την τύχη μας στο πρωτάθλημα»

Στο αγωνιστικό κομμάτι, ο Αμπίλιο δεν προλαβαίνει το ματς με τον ΟΦ Ιεράπετρας λόγω τραυματισμού ενώ δεν θα αγωνιστούν επίσης, οι Στάθης και Τσαγκαράκης που συμπλήρωσαν κάρτες και θα εκτίσουν την ποινή τους.

Επιστροφή στις νίκες

Απογοήτευση επικρατεί στην Θύελλα Π., μετά την ήττα από τον Βύζαντα.

Αυτή ήταν η δεύτερη συνεχόμενη για τους «κυανόλευκους» αφού προηγήθηκε αυτή με τον Αχαρναϊκό.

Ασφαλώς και οι ιθύνοντες του συλλόγου δεν αισθάνονται ικανοποιημένοι από την μέχρι στιγμής πορεία της ομάδας, αφού εκτιμούν ότι θα μπορούσαν να είναι ακόμη ψηλότερα στην βαθμολογία.

Το παιχνίδι που «έρχεται» είναι πολύ κρίσιμο για την Θύελλα που υποδέχεται τον Διαγόρα στο «Φώτης Αραβαντινός». Οι «κυανόλευκοι» θέλουν να επανέλθουν στις νίκες, καθώς ακολουθεί δύσκολο πρόγραμμα: Με Ηλιούπολη (εκτός), Αγ. Δημήτριο (εκτός) με ΠΑΟ Βάρδας και στην συνέχεια το τοπικό ντέρμπι με την Παναχαϊκή.

ΕΠΑΕ

Κλήσεις σε απολογία

Η Πρωτοβάθμια Πειθαρχική Επιτροπή της Ένωσης Επαγγελματικού Ποδοσφαίρου Β', Γ' Εθνικής Κατηγορίας κάλεσε σε απολογία για την Πέμπτη 07/12/2006 και ώρα 10:00 τις παρακάτω ΠΑΕ, ΤΑΠ και φυσικά πρόσωπα:

Α.Ο. ΚΟΡΩΠΙ-ΤΑΠ Π.Α.Ο. ΒΑΡΔΑΣ (19-11-2006).

Την ΠΑΕ ΒΥΖΑΣ ΜΕΓΑΡΩΝ για παράβαση των άρθρων 1, 5,71,80,81 του ΚΑΠ(ΠΑΕ ΒΥΖΑΣ ΜΕΓΑΡΩΝ-ΠΑΕ ΡΟΔΟΣ 19-11-2006).

Την ΠΑΕ ΑΧΑΡΝΑΪΚΟΣ για παράβαση των άρθρων 1, 5,71,80,81 του ΚΑΠ(ΠΑΕ ΑΧΑΡΝΑΪΚΟΣ-ΠΑΕ ΑΙΟΛΙΚΟΣ 19-11-2006).

Την ΠΑΕ ΔΙΑΓΟΡΑΣ για παράβαση των άρθρων 1,5,71,80 του ΚΑΠ(ΠΑΕ ΔΙΑΓΟΡΑΣ-ΠΑΕ ΑΠΟΛΛΩΝ ΣΜΥΡΝΗΣ 19-11-2006).

Το ΤΑΠ Γ.Σ ΗΛΙΟΥΠΟΛΗΣ για παράβαση των άρθρων 1,5,8,50,71,80,81 του ΚΑΠ (ΤΑΠ Γ. Σ.ΗΛΙΟΥΠΟΛΗΣ-ΠΑΕ ΟΦ ΙΕΡΑΠΕΤΡΑΣ 19-11-2006).

Την ΠΑΕ ΠΑΝΑΙΤΩΛΙΚΟΣ για παράβαση των άρθρων 1,5,71,81 του ΚΑΠ(ΠΑΕ ΠΑΝΑΙΤΩΛΙΚΟΣ-ΠΑΕ ΑΓΙΟΣ ΔΗΜΗΤΡΙΟΣ 19-11-2006).

Την ΠΑΕ ΡΟΔΟΣ για παράβαση των άρθρων 1, 5,71,72,80 και 81 του ΚΑΠ (ΠΑΕ ΡΟΔΟΣ-ΠΑΕ ΔΙΑΓΟΡΑΣ 26-11-2006).

Την ΠΑΕ ΔΙΑΓΟΡΑΣ για παράβαση των άρθρων 1, 5,71,72 και 81 του ΚΑΠ (ΠΑΕ ΡΟΔΟΣ-ΠΑΕ ΔΙΑΓΟΡΑΣ 26-11-2006).

Το ΤΑΠ Π.Α.Ο. ΒΑΡΔΑΣ και τον Γ. ΚΟΛΙΑ(εκπρόσωπος)για παράβαση των άρθρων 1,5,71,77 του ΚΑΠ(ΤΑΠ

Ορίστηκαν οι αναμετρήσεις της 14ης αγωνιστικής

ΔΙΑΓΩΝΙΖΟΜΕΝΕΣ ΟΜΑΔΕΣ		ΕΔΡΑ - ΓΗΠΕΔΟ - ΠΟΛΗ		ΗΜ/ΝΙΑ	ΩΡΑ
ΒΥΖΑΣ ΜΕΓΑΡΩΝ	ΑΧΑΡΝΑΪΚΟΣ	ΔΗΜΟΤΙΚΟ ΓΗΠΕΔΟ	ΜΕΓΑΡΩΝ ΑΤ.	ΚΥΡ. 10/12/06	15:00
ΖΑΚΥΝΘΟΣ	ΘΗΒΑ	Δ.Γ. "ΖΑΚΥΝΘΙΩΝ ΟΛΥΜΠ."	ΖΑΚΥΝΘΟΥ	ΚΥΡ. 10/12/06	15:00
ΘΥΕΛΛΑ ΠΑΤΡΩΝ	ΔΙΑΓΟΡΑΣ	Γ.ΑΠΣ "ΘΥΕΛΛΑ ΠΑΤΡΩΝ"	ΠΑΤΡΑΣ	ΚΥΡ. 10/12/06	14:00
ΑΙΟΛΙΚΟΣ	ΚΟΡΩΠΙ	ΔΗΜΟΤΙΚΟ ΣΤΑΔΙΟ	ΜΥΤΙΛΗΝΗΣ	ΚΥΡ. 10/12/06	15:00
ΑΤΣΑΛΕΝΙΟΣ	ΗΛΙΟΥΠΟΛΗ	"ΠΟ ΑΤΣΑΛΕΝΙΟΣ"	ΗΡΑΚΛΕΙΟΥ	ΚΥΡ. 10/12/06	15:00
ΠΑΝΗΛΕΙΑΚΟΣ	ΠΑΝΑΙΤΩΛΙΚΟΣ	ΔΗΜΟΤΙΚΟ ΣΤΑΔΙΟ	ΠΥΡΓΟΥ	ΚΥΡ. 10/12/06	15:00
ΡΟΔΟΣ	ΑΓ. ΔΗΜΗΤΡΙΟΣ	ΔΣ "Ο ΔΙΑΓΟΡΑΣ"	ΡΟΔΟΥ	ΚΥΡ. 10/12/06	15:00
ΠΑΝΑΧΑΪΚΗ 2005	ΟΦ ΙΕΡΑΠΕΤΡΑΣ	ΠΑΜΠΕΛΟΠΟΝΝΗΣΙΑΚΟ	ΠΑΤΡΑΣ	ΚΥΡ. 10/12/06	15:00
ΠΑΟ ΒΑΡΔΑΣ	ΑΠΟΛΛΩΝ ΣΜ.	Δ.Γ. "ΓΡ ΚΑΛΑΚΟΣ"	ΒΑΡΔΑΣ	ΚΥΡ. 10/12/06	15:00

ΣΗΜΕΙΩΣΗ: Η διαφορετική ώρα έναρξης στον αγώνα ΘΥΕΛΛΑ ΠΑΤΡΩΝ - ΔΙΑΓΟΡΑΣ, οφείλεται σε αίτημα της φιλοξενούμενης ομάδας για διαπιστωμένους συγκοινωνιακους λόγους.

ΠΡΩΤΑΘΛΗΜΑΤΑ ΕΠΟ - ΠΕΡΙΦΕΡΕΙΑΚΟ - ΕΠΣΔ - ΣΧΟΛΙΚΑ ΠΡΩΤΑΘΛΗΜΑΤΑ

ΤΑ «ΒΡΟΝΤΗΞΕ» Ο ΨΑΡΑΣ

• Θεωρώντας υπερβολική την ποινή που του επιβλήθηκε από το Δ.Σ του συλλόγου, (2000 ευρώ), ο έμπειρος γκολκίπερ αποχώρησε οικιοθελώς από την ομάδα

• Πολλά προβλήματα τραυματισμών αντιμετωπίζει ο Ιάλυσος εν όψει Ατρόμητου Π.



Σημαντικές εξελίξεις σημειώθηκαν στο στρατόπεδο του Ιαλυσού και συγκεκριμένα στο θέμα που είχε προκύψει με, τον Νίκο Ψαρά.

Η απόφαση που ανακοινώθηκε στον ποδοσφαιριστή μετά το προχθεσινό Δ.Σ του συλλόγου, ήταν χρηματικό πρόστιμο ύψους 2.000 € ή αν δεν το αποδέχεται να αποχωρήσει από την ομάδα. Ο έμπειρος τερματοφύλακας θεώρησε υπερβολικό το ποσό αυτό και προτίμησε να αποχωρήσει από τον σύλλογο μέχρι το τέλος της σαιζόν.

Ο τερματοφύλακας των «ερυθροκίτρινων» σε δηλώσεις που έκανε στη «δσπορ» είπε τα εξής: « Για εμένα η σαιζόν εξ αρχής δεν πήγαινε όπως θα ήθελα. Όταν συνέβη το περιστατικό με τον προπονητή, Βασίλη Δελαπόρτα και με απέκλεισε από την δεκαοχτάδα στο ματς με το Μοσχάτο, θεώρησα σωστό να ζητήσω συγνώμη από τον προπονητή μου δημόσια, κάτι το οποίο και έκανα. Ο Δελαπόρτας δέχτηκε την συγνώμη μου και είχε δηλώσει ενώπιον μου και ιθυνόντων της ομάδας, πως με θέλει στην ομάδα, όμως ο πρόεδρος Βασίλης Κώτσου επέμενε να τιμωρηθώ. Η ποινή που μου ανακοινώθηκε χθες, ήταν χρηματικό πρόστιμο 2000 ευρώ ή αλλιώς να αποχωρήσω από την ομάδα. Αποφάσισα το δεύτερο γιατί τέτοιο πρόστιμο δεν έχει προηγούμενο και τους εύχομαι να πετύχουν τους στόχους τους».

Πέραν του προβλήματος που προέκυψε με τον Ψαρά, ο Δελαπόρτας έχει να αντιμετωπίσει και αρκετά άλλα τα οποία αφορούν τραυματισμούς και τιμωρίες, κατά την διάρκεια της προετοιμασίας για το σημαντικό παιχνίδι με τον Ατρόμητο Π. Συγκεκριμένα, στην λίστα των τραυματιών βρίσκονται οι Γ. Φωτεινής, Βασιλάκης, Γκαρής και Γαϊτάνος, οι οποίοι δεν πήραν μέρος στο χθεσινό φιλικό με αντίπαλο τον Ιάλυσο '97. Μάλιστα οι τρεις πρώτοι ακολουθούν ατομικό πρόγραμμα και γίνονται προσπάθειες, ώστε οι Φωτεινής και Βασιλάκης να είναι παρόντες στο παιχνίδι με την Πειραϊκή ομάδα, ενώ όσον αφορά τον Γκαρή, δεν υπολογίζεται από τον προπονητή του, καθώς είναι τιμωρημένος όπως και ο Θεοδοσίου.

Ο Γαϊτάνος δεν προπονήθηκε καθόλου χθες. Η κατάσταση του θα ξεκαθαριστεί σήμερα, οπότε ο νεαρός μέσος θα επισκεφθεί τον γιατρό της ομάδας, μετά το «τσίμπημα» που ένιωσε στους προσαγωγούς.

Οι προπονήσεις των «ερυθροκίτρινων» θα συνεχιστούν και σήμερα. Στόχος του τεχνικού τημ της ομάδας είναι η αντιμετώπιση των προβλημάτων που έχουν προκύψει, ώστε να μην επηρεάσουν την αγωνιστική τους κατάσταση, με αφορμή το επόμενο καθοριστικό παιχνίδι για το μέλλον του Ιαλυσού με τον Ατρόμητο.

ΜΕ ΤΗΝ ΙΔΙΑ ΣΥΝΤΑΓΗ

Το ίδιο πάθος και διάθεση ζήτησε ο προπονητής του Κλεάνθη Ανδρέας Σταύρου, από τους ποδοσφαιριστές και στο επόμενο παιχνίδι, με τον Αχιλλέα Α.

«Προσγειωμένους» θέλει να κρατήσει τους ποδοσφαιριστές του Κλεάνθη, ο προπονητής της ομάδας Ανδρέας Σταύρου, μετά τα δύο τελευταία θετικά αποτελέσματα που απέσπασαν στο πρωτάθλημα, με αντιπάλους τον Ιάλυσο και Ηρακλή Ν.

Προσπάθησε κατά την ομιλία του στα αποδυτήρια, να περάσει το μήνυμα ότι «κέρδισαν κάποιες μάχες όχι όμως και τον πόλεμο», για τον οποίο θα πρέπει να καταβάλλουν μεγάλη και επίμονη προσπάθεια, ώστε να καταφέρουν να γείρουν την πλάστιγγα προς το μέρος τους. Ακόμη δεν έχουν εξασφαλίσει την παραμονή η οποία δεν κερδίζεται με δύο μόνο νίκες. Υπάρχει μακρύς δρόμος στον οποίο κρύβονται πολλές παγίδες τις οποίες και καλούνται να αποφύγουν με επιτυχία», σύμφωνα με τα όσα ανέφερε ο Κύπριος τεχνικός στους ποδοσφαιριστές του.

Οι Παραδεισιώτες την Κυριακή θα έχουν την ευκαιρία να τριτώσουν τις νίκες, καθώς αντιμετωπίζουν μία ομάδα που βρίσκεται στα μέτρα τους, τον Αχιλλέα Κάτω Αχαρνών που έχει τους ιδίους στόχους με αυτούς. Η νίκη αποτελεί μονόδρομο, και θα τους επιτρέψει να ξεφύγουν από την ζώνη του υποβιβασμού και παράλληλα να αποφύγουν το άγχος. Στην συνέχεια πραγματοποιήθηκε η προπόνηση που ήταν βασισμένη σε αερόβια συντήρηση και ασκήσεις τακτικής. Μοναδικός απών ήταν ο Πέρος που ακολούθησε ατομικό πρόγραμμα, καθώς δεν έχει ξεπεράσει με επιτυχία το πρόβλημα τραυματισμού που αντιμετωπίζει.

Παράλληλα ο Σταύρου έκανε δηλώσεις στην «δσπορ», σχετικά με την εικόνα που πρέπει να παρουσιάσει η ομάδα του στο επόμενο παιχνίδι:«Πρέπει να δείξουμε το ίδιο πάθος και διάθεση που είχαμε και στις προηγούμενες δύο αναμετρήσεις μας που ήταν και το μυστικό της επιτυχίας μας».



ΠΡΩΤΑΘΛΗΜΑΤΑ - Ε.Π.Σ.Δ. - ΜΙΚΤΕΣ

ΘΕΛΟΥΝ ΑΠΟΤΕΛΕΣΜΑ

• Βαθμό ή ακόμα και βαθμούς θα επιδιώξουν να πάρουν σήμερα στο Ρουφ, οι μικτές μας ομάδες

Αναχώρησαν χθες το απόγευμα από το αεροδρόμιο της Ρόδου, οι Μικτές μας ομάδες με προορισμό την Αθήνα, για το παιχνίδι της 2ης αγωνιστικής του ενωσιακού πρωταθλήματος με αντίπαλο την ομώνυμη ένωση.

Οι δύο προπονητές Θεόδωρος Θεοδώρου και Ανδρέας Τσακμακίδης πήραν από 18 ποδοσφαιριστές στην αποστολή, την οποία συνοδεύουν εκτός από τους δύο προπονητές και πέντε μέλη της ΕΠΣΔ.

Πρόκειται για τους: Νικολουδάκη, Τόππο, Καλαθενό και Κονδυλιό.

Επικεφαλής της αποστολής είναι ο Πρόεδρος της Ενωσης κ. Μιχάλης Βεργωτής.

Ο στόχος των δύο ομάδων είναι ξεκάθαρος. Το θετικό αποτέλεσμα που ουσιαστικά θα αυξήσει σε μεγάλο βαθμό τις πιθανότητες για την συμμετοχή τους στην Β' φάση του θεσμού που αποτελεί και τον βασικό στόχο των δύο ενωσιακών προπονητών, αλλά και των παιδιών που αγωνίζονται.

Τα παιχνίδια θα γίνουν στην συνοικία του Ρουφ, με τους Παίδες να «ρίχνονται» πρώτοι στην «μάχη» στις 11:30 π.μ., ενώ δύο ώρες αργότερα θα έρθει η σειρά των Νέων. Διαιτητές της αναμέτρησης θα είναι οι: Κασκαντήρης, Ιωσηφίδης και Οικονόμου. Η αποστολή θα επιστρέψει στη Ρόδο σήμερα στις 8:15 μ.μ.

Οι ποδοσφαιριστές που την απαρτίζουν είναι οι εξής:

ΜΙΚΤΗ ΠΑΙΔΩΝ «ΤΡΑΠΕΖΑ ΠΕΙΡΑΙΩΣ»

Λαουδίκος Χρύσανθος (ΑΕΡΑ), Πατινιώτης Στέλιος (Αναγέννηση Εμπ.), Κιορμπεκίρ Μουσταφάς (Ηλιος), Κουτσονικόλας Ανδρέας (Ηλιος), Αλβανός Ιωάννης (Ιάλυσος), Νικηταράς Παναγιώτης (Κλεάνθης), Χαραλάμπους Χαρ. (Κλεάνθης), Κυρίτσης Κωνσταντίνος (Αστέρας Παστ.), Ροδίτης Κων/νος (Αστέρας Παστίδας), Αθανασίου Αντώνιος (Αστέρας Παστίδας), Πεταυράκης Τσαμπίκος (Ροδιακός), Σαρρής Σταύρος (Ροδιακός), Χατζηπέτρος Στέλιος (Ρόδος), Αεράκης Ανδρέας (Κάρπαθος), Ματζιάρης Γεώργιος (Κάρπαθος), Χατζηπαπάς Κων/νος (Ποσειδών Καρπάθου), Μιχαλάκης Λουκάς (Νικαγόρας Κω), Μπινιάς Γεώργιος (Νικαγόρας),

ΜΙΚΤΗ ΝΕΩΝ «ΤΡΑΠΕΖΑ ΠΕΙΡΑΙΩΣ»

Ζερβός Παντελής (Κάλυμνος), Κατσαρής Ανδρέας (Καλύμνου), Καμπούρης Μάριος (Καλύμνου), Λιβισιανός Αλεξ. (Αρης), Διαμαντής Στάθης (Ασπίδα Απολ.), Παπαδόπουλος Φαν. (Φοίβος), Μπιλιάς Παντελής (Φοίβος), Φασάκης Βασίλης (Κλεάνθης), Αντωνούρης Μάριος (Κλεάνθης), Ζερβός Κυριαζής (Ευκλής), Καλημέρης Γιάννης (Διαγόρας Βατίου), Μέντος Βασίλης (ΑΕ Κατταβιάς), Νικολής Σάββας (Α.Ε.Ρ.Α.), Τριανταφύλλου Τριαντάφυλλος (Ιάλυσος), Αξιώτης Απόστολος (Ιάλυσος), Καουκάκης Χάρης (Ποσειδών Καρπ.), Ευγενικός Μανώλης (Απόλλων Καλ.), Δημητρακιού Νικόλαος (Νικαγόρας).

Χωρίς φιλοδοξία στον Αρχάγγελο

«Δεν συμπεριλαμβάνεται στους στόχους της Κατταβιάς το αποτέλεσμα με αντίπαλο τον Αρη» σύμφωνα με τον προπονητή της, Μανόλη Φραντζή

Χθες ξεκίνησε η προετοιμασία της ομάδας της Κατταβιάς για το εκτός έδρας παιχνίδι με αντίπαλο τον Αρη Αρχαγγέλου.

Το πρόγραμμα για την ομάδα του Μανώλη Φραντζή επικεντρώθηκε σε ασκήσεις για την βελτίωση της φυσικής κατάστασης.

Ο προπονητής των «κιτρινόμαυρων» Μανόλης Φραντζής είδε τους Παπαϊωάννου, Αγκά και Αλεβιζόπουλο να απέχουν από την χθεσινή προπόνηση, με αποτέλεσμα η συμμετοχή τους στο παιχνίδι του Σαββάτου να είναι αμφίβολη.

Σε δηλώσεις του στην «δσπορ» ανέφερε για την συγκεκριμένη αναμέτρηση ότι «θα παίξουμε ελεύθερα χωρίς άγχος και ό,τι βγει. Είναι ένας αγώνας που δεν βρίσκεται μέσα στον προγραμματισμό μας, οπότε ό,τι και να πάρουμε, θα είναι θετικό».

ΠΡΟΚΗΡΥΞΗ ΤΟΥΡΝΟΥΑ

Καλλιέργειας και Ανάπτυξης στην Κω

Η Επιτροπή Καλλιέργειας και Ανάπτυξης της Ε.Π.Σ.Δ. προκηρύσσει παιδικό Τουρνουά για ηλικίες 94-95 -96 στην Κω στις 19/12/2006 σε γήπεδο που θα ανακοινωθεί.

Το τουρνουά αφορά Σωματεία του Βορείου Συγκροτήματος (ΚΩ - ΝΙΣΥΡΟΥ - ΚΑΛΥΜΝΟΥ - ΛΕΡΟΥ - ΠΑΤΜΟΥ - ΛΕΙΨΩΝ).

Θα συμμετέχουν 8 παίκτες από κάθε ομάδα και θα χρησιμοποιείται το μισό γήπεδο κατά πλάτος.

Ο αριθμός των παικτών που θα δηλώνονται θα είναι απεριόριστος και οι αλλαγές κατά αγώνα ελεύθερες.

Για τη συμμετοχή θα είναι απαραίτητη η ύπαρξη δελτίου καθώς και Κατάσταση Υγείας ενώ επιτρέπεται η συμμετοχή αθλητών μικρότερης ηλικίας με την προϋπόθεση ότι αυτοί δεν θα μπορούν να συμπεριληφθούν στη μικρότερη κατηγορία.

Σύλλογοι που δεν συμπληρώνουν τον απαραίτητο αριθμό παικτών μπορούν να δημιουργούν μικτές ομάδες εφόσον ανήκουν στον ίδιο δήμο.

Το Τουρνουά θα διεξαχθεί σε ομίλους και κάθε ομάδα θα δώσει τουλάχιστον τρεις αγώνες.

Δηλώσεις συμμετοχής μέχρι 22/12/2006

Οι αγώνες θα διεξάγονται σε δύο ημίχρονα των 12 λεπτών με 5λεπτη ανάπαυλα.

Σκοπός αυτών των διοργανώσεων είναι η δημιουργία κινήτρων για τα παιδιά και τους παράγοντες για να δουν το κεφάλαιο της ανάπτυξης του αθλήματος με μεγαλύτερη σοβαρότητα και υπευθυνότητα.

Η πρόσληψη επαγγελματιών προπονητών που γνωρίζουν το άθλημα και διακρίνονται για το ήθος τους και την παιδαγωγική τους κατάρτιση θα αποτελέσει τον πιο βασικό παράγοντα για την επιτυχία του σκοπού.

Η καλλιέργεια της αγάπης για το ποδόσφαιρο, της ευγενούς άμιλλας του σεβασμού συμπαικτών και αντιπάλων, διαιτητών και φιλάθλων αποτελούν βασικά στοιχεία για τη δημιουργία ολοκληρωμένων χαρακτήρων και σωστών αθλητών.

Ο μόνος και πιο ασφαλής τρόπος για να φθάσουμε στο επιθυμητό αποτέλεσμα είναι να αισθάνονται τα παιδιά τη χαρά του παιχνιδιού και να απολαμβάνουν κάθε στιγμή της παρουσίας τους στον αγωνιστικό χώρο.

Ας κάνουμε μια νέα αρχή όλοι όσοι αγαπούμε το ποδόσφαιρο ελπίζοντας ότι ο χρόνος θα μας δικαιώσει.

ΝΕΕΣ ΚΑΤΕΥΘΥΝΣΕΙΣ

Ασκηση και ανάπτυξη



Μαρία Ιακωβίδου
Καθηγήτρια Φυσικής Αγωγής

Οταν έχουμε να κάνουμε με παιδιά και εφήβους πολλά ερωτήματα μας δημιουργούνται σχετικά με το είδος τη διάρκεια και τη συχνότητα της προπόνησης. Κάποια από τα παραπάνω απαντήθηκαν σε προηγούμενο άρθρο. Κάποια άλλα θα απαντηθούν σήμερα.

ΣΥΧΝΟΤΗΤΑ ΠΡΟΠΟΝΗΣΗΣ

Α' προσχολική ηλικία: Μπορεί να είναι γύρω στις 2-3 φορές την εβδομάδα πάντα με παιγνιώδη μορφή. Συνήθως δεν ξεπερνά τα 40 λεπτά.

Β' Σχολική ηλικία (6-10 ετών): Πάλι έχουμε να κάνουμε με 3-4 φορές την εβδομάδα με διάρκεια περίπου 45' έως 1 ώρα.

Γ' Προέφηβοι (11-14 ετών): Η συχνότητα εδώ παραμένει ίδια με την ηλικία 6-10 ετών αλλά αυξάνεται η διάρκεια (1 ώρα).

Δ' Εφηβοι (15-18 ετών): Η συχνότητα αυξάνεται στις 5-6 φορές την εβδομάδα και η διάρκεια γύρω στην μιάμιση ώρα.

Ενήλικες: Συχνότητα και διάρκεια αυξημένες ανάλογα και με τις απαιτήσεις του αθλήματος.

Να σημειώσουμε ότι στα παιδιά προσχολικής και σχολικής ηλικίας θεωρείται δεδομένο ότι εκτός από την προτεινόμενη συχνότητα άσκησης η φυσική δραστηριότητα παραμένει αυξημένη (π.χ. παιχνίδι με άλλα παιδιά).

Να δούμε τώρα τις προσαρμογές που έχουμε στην διάρκεια της ανάπτυξης.

- Η αντοχή ενός παιδιού είναι μικρότερη από ενός εφήβου χωρίς όμως η αερόβια ικανότητα να είναι μικρότερη. Αυτό συμβαίνει γιατί ένας έφηβος έχει καλύτερη δρομική οικονομία από ένα παιδί (τρέχει πιο ασυντόνιστα καθώς δεν έχει τόσο καλό νευρομυϊκό έλεγχο).
- Η αναερόβια ικανότητα των παιδιών είναι μικρότερη λόγω των χαμηλών αποθεμάτων φωσφοκρεατίνης ή της χαμηλής δραστικότητας αναερόβιων ενζύμων. Στα αγόρια έχουμε ακόμη ένα παράγοντα που συντείνει στην χαμηλή αναερόβια ικανότητα αυτή του χαμηλού επιπέδου τεστοστερόνης σε σχέση με ένα ώριμο άνδρα-έφηβο.
- Η δύναμη εκτός από την προπόνηση σχετίζεται άμεσα με την ωριμότητα καθώς επηρεάζεται από τη μυϊκή μάζα, η οποία με την σειρά της σχετίζεται με τις ορμονικές αλλαγές (εκτός των άλλων). Αυτό σημαίνει ότι σε εφήβους με την κατάλληλη προπόνηση θα έχουμε και αύξηση της μυϊκής δύναμης λόγω θετικού ορμονικού υποβάθρου παρότι σε παιδιά. Η απόκλιση στη δύναμη μεταξύ αγοριών και κοριτσιών είναι μεγαλύτερη μετά την ηλικία των 13 ετών.

Εν κατακλείδι η ενασχόληση των παιδιών-εφήβων με την άσκηση μόνο οφέλη μπορεί να προσφέρει. Θα πρέπει όμως να είμαστε πολύ προσεκτικοί όσον αφορά τις μεθόδους προπόνησης για την επίτευξη των στόχων. Να αποσκοπούμε σε μακροχρόνια οφέλη για το παιδί και όχι για εμάς και να εμφυσήσουμε την αθλητική νοοτροπία στο παιδί.

ΠΡΩΤΑΘΛΗΜΑΤΑ Ε.Π.Σ.Δ.

« ΤΟ ΑΓΝΩΣΤΟ ΜΑΣ ΦΟΒΙΖΕΙ»

•Η άγνοια του Ηρακλή Λ. για τον σημερινό του αντίπαλο είναι το μεγαλύτερο του πρόβλημα, σύμφωνα με τον υπεύθυνο του ποδοσφαιρικού τμήματος, Σάββα Πελελά

Πολύ μεγάλη ευκαιρία παρουσιάζεται σήμερα για τον Ηρακλή Λ. να αποσπαστεί περισσότερο από τους διώκτες του, για την κατάκτηση της πρώτης θέσης του Α' ομίλου της Β' κατηγορίας. Η ομάδα της Λάρδου φιλοξενεί σήμερα στις 12:30 τον ουραγό Ξάνθο στο εξ` αναβολής παιχνίδι της 5ης αγωνιστικής.

Ο Ηρακλής προέρχεται από μια μεγάλη και σημαντική εκτός έδρας νίκη στο ντέρμπι με τον συνδιεκδικητή Αστέρα Π. με σκορ 1-0, ενώ ο Ξάνθος πέτυχε την πρώτη του νίκη επί της Ασπίδας Απ. Νίκη που έδωσε και τους πρώτους βαθμούς στην ομάδα της Πάτμου στο φετινό πρωτάθλημα.

Το κλίμα που επικρατεί στους πρωτοπόρους είναι αρκετά ευχάριστο αφού διαπιστώνουν πως ο επιθυμητός στόχος, που είναι η άνοδος, είναι εφικτός.

Για το σημερινό ματς μίλησε στην «δσπορ» ο υπεύθυνος του ποδοσφαιρικού τμήματος του συλλόγου, Σάββας Πελελάς, ο οποίος δήλωσε: «Η ψυχολογία της ομάδας βρίσκεται σε πολύ υψηλά επίπεδα, λόγω των αποτελεσμάτων, κυρίως στα ντέρμπι. Τώρα, έχουμε ένα παιχνίδι φαινομενικά εύκολο, όμως το άγνωστο του αντιπάλου, μας φοβίζει. Μάλιστα τώρα που κατέκτησαν την πρώτη τους νίκη θα έχουν καλή ψυχολογία κάτι που δεν είναι και τόσο θετικό για εμάς. Όμως, θέλω να πιστεύω πως όλα κρίνονται από την δική μας απόδοση και πως αν εμείς παρουσιαστούμε όπως πρέπει, τότε δεν θα έχουμε προβλήματα».

Στα αγωνιστικά, το ευχάριστο για τον Ηρακλή είναι η επιστροφή του Κοντού που επανέρχεται από τραυματισμό, ενώ ο Παπασταματίου έκανε εγχείρηση στους χιαστούς και θα μείνει αρκετό καιρό εκτός αγωνιστικών

Επιστροφή στις νίκες

Θέλει ο Άγιος Ισίδωρος στο εκτός έδρας παιχνίδι με των Α.Ο. Δικαίου

Να επιστρέψει στα θετικά αποτελέσματα με αντίπαλο τον Α.Ο. Δικαίου θέλει ο Άγιος Ισίδωρος μετά την ήττα του στο εντός έδρας παιχνίδι με τον Πολύστρατο.

Οι παράγοντες των «κυανέρυθρων» πιστεύουν ότι η ατυχία ήταν αυτή που «χάλασε» το σερί των τριών συνεχόμενων νικών.

Αισιοδοξούν βέβαια πως θα επανέλθουν στα θετικά αποτελέσματα στο επόμενο παιχνίδι με αντίπαλο την ομάδα της Κω, που θα τους επιτρέψει να διατηρηθούν στο γκρουπ των πρωτοπόρων.

Η προετοιμασία της ομάδας του Δήμου Αταβύρου ξεκίνησε χθες με μοναδικό πρόβλημα των τιμωρημένο Διακαναστάση.

Νίκη για την «αναγέννησή» της

Με στόχο το τρίποντο που θα της δώσει μεγάλο πλεονέκτημα για την άνοδο στην Β' κατηγορία, θα αγωνιστεί στο ντέρμπι με τον Εθνικό Αρχ., η Αναγέννηση.

Χωρίς ιδιαίτερα προβλήματα συνεχίζεται η προετοιμασία της Αναγέννησης .Ρ. για το σημαντικό παιχνίδι της 7ης αγωνιστικής του Α' ομίλου της Γ' κατηγορίας με τον Εθνικό Αρχ..

Η Αναγέννηση προέρχεται από νίκη στο τελευταίο παιχνίδι με αντίπαλο το Κάστρο με το εντυπωσιακό σκορ 6-4 , γεγονός που φανερώνει τις επιθετικές αρετές της ομάδας. Όμως προβληματίζει ιδιαίτερα τους υπεύθυνους του συλλόγου η χαλαρότητα στην άμυνα και η ευκολία που η ομάδα δέχεται γκολ, αφού θεωρούν ανεπίτρεπτο να δέχονται τέσσερα γκολ από τον ουραγό της κατηγορίας.

Πάντως, η ψυχολογία των ποδοσφαιριστών του προπονητή Γιώργου Καράμπη βρίσκεται σε πολύ υψηλά επίπεδα ,από την στιγμή που η ομάδα παραμένει κοντά στις θέσεις που οδηγούν στην Β' κατηγορία.

Όλοι στο στρατόπεδο περιμένουν το παιχνίδι με τον Εθνικό, καθώς θεωρείται αναμέτρηση κομβικής σημασίας, καθώς τις δυο ομάδες χωρίζουν μόνο δύο βαθμοί και ο νικητής του παιχνιδιού θα αποκτήσει μεγάλο πλεονέκτημα σε βάρος του αντιπάλου του.

Ο στόχος για αυτήν την σημαντική αναμέτρηση είναι η νίκη αν και όλοι αναγνωρίζουν πως ο Εθνικός είναι μια πολύ καλή ομάδα.

Στα αγωνιστικά, γίνονται προσπάθειες ώστε ο Γεωργαλλής, που προφυλάχθηκε από το προηγούμενο παιχνίδι λόγω τραυματισμού, να καταφέρει να αγωνιστεί στο εν' λόγω παιχνίδι αφού θεωρείται από τις καλές μονάδες που έχει στο δυναμικό της η Αναγέννηση και η συμβολή του δίνει περισσότερες λύσεις στην αγωνιστικότητα της.

ΣΗΜΕΡΑ το εξ αναβολής

Ορίστηκε το εξ αναβολής παιχνίδι του Α' ομίλου της Β' τοπικής κατηγορίας στα πλαίσια της 5ης αγωνιστικής ανάμεσα στον πρωτοπόρο Ηρακλή Λ. και τον Ξάνθο.

Το παιχνίδι θα διεξαχθεί στο γήπεδο Λάρδου την Τετάρτη στις 12:30 με διαιτητές τους: Τσαγγάρη, Ορφανό και Καραχανή. Παρατηρητής Διαιτησίας θα είναι ο Αλέκος Γενής, και αγώνα ο Σάββας Παυλούς.

Ορισμός αγώνα Πρωταθλήματος Υποδομών

Καλυθιές (7μ.μ.)
Απόλλωνας Κ. – Ερμής
Διαιτησία: Φραγκίνης, Πλακογιάννης, Φουκάρας
Γιατρός: Στεφούδης

Πρόβλημα η κούραση

Για την νεανική ομάδα του Ροδιακού, αφού αρκετοί ποδοσφαιριστές του αγωνίζονται στις Μικτές αλλά και στα Σχολικά πρωταθλήματα.

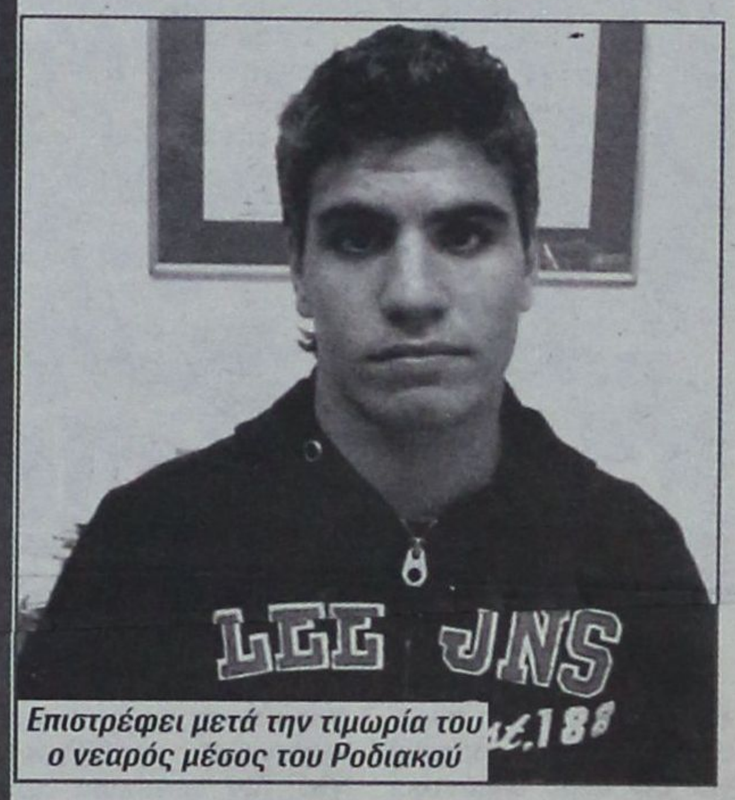

Επιστρέφει μετά την τιμωρία του ο νεαρός μέσος του Ροδιακού

Απογοήτευση επικρατεί στο στρατόπεδο του Ροδιακού μετά την ήττα στο ντέρμπι με την Ομόνοια Γ.. Απογοήτευση που οφείλεται στον τρόπο που χάθηκε το ματς, καθώς ο αντίπαλός του δεν παρουσίασε κάτι το εξαιρετικό, ενώ το πιο δίκαιο αποτέλεσμα σύμφωνα με τους ανθρώπους του συλλόγου, θα ήταν η ισοπαλία.

Για το ματς με την Ομόνοια μίλησε στην «δσπορ» ο προπονητής της ομάδας, Γιώργος Μόσχος, ο οποίος δήλωσε τα εξής: «Το συγκεκριμένο ματς ήταν ντέρμπι από την αρχή, εμείς παρουσιαστήκαμε αρκετά καλά στο γήπεδο, όμως μας επηρέασαν παράγοντες που δεν έχουν να κάνουν μόνο με την ομάδα μας.

Συγκεκριμένα, την Τετάρτη, την Πέμπτη αλλά και την Παρασκευή αγωνίστηκαν συνολικά οχτώ ποδοσφαιριστές μου για το Σχολικό πρωτάθλημα Λυκείων και ήταν φυσικό η κούραση να έρθει ακόμη πιο γρήγορα, γεγονός που μας επηρέασε στην εξέλιξη του αγώνα. Θεωρώ πως το πιο δίκαιο αποτέλεσμα θα ήταν η ισοπαλία».

Το επόμενο παιχνίδι για τον Ροδιακό είναι με την πρωτοπόρο και αήττητη Σύμη. Στην διάθεση του Μόσχου θα είναι ο Πεταυράκης που εξέτισε την ποινή της μίας αγωνιστικής που του είχε επιβληθεί, όμως θα απουσιάσουν οι τραυματίες Μπακίδης και Πισσάς. Για την επόμενη αναμέτρηση της ομάδας του ο Μόσχος τόνισε πως : «Η ομάδα μου στο ματς με την πρωτοπόρο θα παρουσιαστεί με πρωταρχικό στόχο να αποδώσουμε καλό ποδόσφαιρο και αν καταφέρουμε να πάρουμε ένα καλό αποτέλεσμα θα είναι το ιδανικό. Βέβαια θα έχουμε πάλι προβλήματα με την κούραση αφού κάποιοι ποδοσφαιριστές μου θα αγωνιστούν με τις Μικτές».

Οι προπονήσεις για τον Ροδιακό θα συνεχιστούν σήμερα, μετά το χθεσινό ρεπό, και θα ολοκληρωθούν με την αυριανή.

ΜΠΑΣΚΕΤ - ΛΟΙΠΑ ΑΘΛΗΜΑΤΑ

Α2 ΚΑΤΗΓΟΡΙΑ

ΚΟΙΝΟΣ ΣΤΟΧΟΣ Η ΝΙΚΗ

Καθοριστικής σημασίας η αναμέτρηση Κολοσσού - Ηρακλή



Χωρίς κανένα αγωνιστικό προβλήματα συνεχίστηκε η προετοιμασία του Κολοσσού για την πολύ σημαντική αναμέτρηση στα πλαίσια της 11ης αγωνιστικής του πρωταθλήματος της Α2 κατηγορίας μπάσκετ, με αντίπαλο τον Ηρακλή στο «Ιβανώφειο». Η ομάδα της Θεσσαλονίκης μετά την ήττα της στο προηγούμενο παιχνίδι από τον Ηλυσιακό είναι δυο βαθμούς μακριά από τους «θαλασσί» που βρίσκονται στην κορυφή, όμως η ομάδα της Ρόδου σε περίπτωση νίκης αποκτά σημαντικό προβάδισμα για την συνέχεια του πρωταθλήματος.

Για την συγκεκριμένη αναμέτρηση μίλησε ο έμπειρος γκαρντ των «κυανόλευκων», Πάνος Παναγιωταράκος που αντιμετώπισε και πέρσι τον «γηραιό» με την ομάδα του Κολοσσού και είναι από τους ελάχιστους που έχει εμπειρία μαζί με τους Γκογκίδη και Σκόρδαλη, σε τέτοιου είδους αναμετρήσεις. Συγκεκριμένα δήλωσε: «Είναι ένα ντέρμπι. Οι δυο ομάδες έχουν τον ίδιο στόχο, την επιστροφή στην Α1. Εμείς προετοιμαζόμαστε εντατικά και πάμε για την νίκη, δεν υπάρχουν «κλειδιά» για να φύγουμε νικητές, αν είμαστε καλοί θα τα καταφέρουμε στη Θεσσαλονίκη».

Για τους παίχτες που ξεχωρίζει από τον αντίπαλο ο 32χρονος γκαρντ είπε: «ο Καμπερίδης είναι ο κινητήριος μοχλός και πρέπει να τον περιορίσουμε, χωρίς να σημαίνει ότι δεν υπάρχουν και άλλοι καλοί παίχτες όπως ο Γιαννουζάκος, ο Καχριμάνοβιτς και ο Παπαδάτος». Όσον αφορά την πορεία της ομάδας στα τελευταία παιχνίδια υπογράμμισε: «σίγουρα έχουμε κάνει «κοιλιά», αλλά και η καλύτερη ομάδα στον κόσμο περνάει μια τέτοια φάση. Το σημαντικό είναι ότι ακόμα και στην άσχημη μέρα μας, μπορούμε να διεκδικήσουμε την νίκη».

Το παιχνίδι με το I.C.B.S. το Σάββατο 16 Δεκεμβρίου θα ξεκινήσει στις 4:30μ.μ. για να διευκολυνθεί συγκοινωνιακά η φιλοξενούμενη ομάδα.

KICKBOXING

Στόχος το Πανελλήνιο

Με απτόητο ενδιαφέρον συνεχίζουν τις φιλικές συναντήσεις οι τρεις δάσκαλοι του KICKBOXING (Κανελλόπουλος Ιωάννης, Μανωλάκης Αλέξανδρος, Ζόγκας Γεώργιος). Την προηγούμενη εβδομάδα πραγματοποίησαν την τελευταία συνάντηση για το 2006, κλείνοντας έτσι ένα επιτυχημένο κύκλο..

Οι τρεις δραστήριοι δάσκαλοι δεν μένουν όμως μόνο εκεί. Έχουν ήδη συμφωνήσει και προγραμματίσει ένα νέο κύκλο φιλικών αγώνων για το 2007, με απώτερο σκοπό, την διοργάνωση κανονικών αγώνων KICKBOXING το καλοκαίρι του 2007 στο νησί μας, με τη συμμετοχή σχολών από όλη την Ελλάδα.

Επίσης οι μαθητές τους θα έχουν την ευκαιρία να παρακολουθούν μαθήματα και από τους τρεις δασκάλους, εμπλουτίζοντας έτσι τις γνώσεις τους στο άθλημα.

Την προσπάθεια αυτή φαίνεται να την έχουν αγκαλιάσει και άλλες σχολές (KICKBOXING-ΠΥΓΜΑΧΙΑΣ-ΚΑΡΑΤΕ) καθώς έχουν εκδηλώσει ενδιαφέρον να συμμετάσχουν στα φιλικά και άλλοι δάσκαλοι τόσο από τη Ρόδο όσο και από την Κω.

Κοινή διαπίστωση όλων είναι ότι τέτοιες προσπάθειες οδηγούν στην βελτίωση του επιπέδου γνώσεων και ετοιμότητας των μαθητών οι οποίοι δείχνουν μεγάλο ενδιαφέρον για τις συναντήσεις αυτές.

Οι τρεις δάσκαλοι είναι ανοικτοί σε κάθε πρόταση η οποία θα βοηθήσει στην πραγματοποίηση του στόχου, που δεν είναι άπιος από την καλλιέργεια του αθλήματος.

Τηλ. Επικοινωνίας:
Κανελλόπουλος Ιωάννης 6937143591
Μανωλάκης Αλέξανδρος 6973357665
Ζόγκας Γεώργιος 6972675959

ΕΥΧΑΡΙΣΤΗΡΙΟ

Ο Α.Ο. Ρόδου με αφορμή τους αγώνες «DRAGSTER» που πραγματοποιήθηκαν την Κυριακή στο αεροδρόμιο Μαριτσών, ευχαριστεί τους συντελεστές της διοργάνωσης: ΥΠΑ, Αεροπορικό Απόσπασμα Ρόδου, Ε.Κ.Α.Β. και το Σώμα Εθελοντών Σαμαρειτών για την συμβολή τους.

ΤΕΡΜΑ ΤΑ ΓΚΑΖΙΑ

Για τρίτη φορά φέτος ο Αθλητικός Ομιλος Ρόδου πήρε άριστα! Την Κυριακή πραγματοποίησε τον τρίτο κατά σειρά αγώνα «DRASTER» στο αεροδρόμιο Μαριτσών με την παρουσία 2.500 φίλων του αθλήματος και τη συμμετοχή 72 οδηγών αποδεικνύοντας πως ο μηχανοκίνητος αθλητισμός στην Ρόδο έχει μέλλον, αλλά και πολλούς φίλους.

Την εκδήλωση υποστήριξαν: ΝΑΟΔ, Καύσιμα SILK OIL, Λιπαντικά SILKOLENE και το κατάστημα PRO - RIDE.

Αναλυτικά τα αποτελέσματα κατά κατηγορία:

Κατηγορία Μοτο 2
2Τ - 500cc ή 4Τ -600cc -750 (2cil)

1. Γιαλλουράκης Αλεξ.	HONDA CBR 600RR	3	FOTO TEXNICA DREAM CAR WASH-KAMPOURIS RACING
2. Καμπούρης Νίκος	KAWASAKI ZX- 6R	66	DESING
3. Γλυνάτσης Νίκος	SUZUKI GSX -R 600	5	MOTO ACTION ΓΛΥΝΑΤΣΗΣ

ΚΑΤΗΓΟΡΙΑ ΜΟΤΟ3
2Τ -401 cc έως 500cc ή 4Τ-551cc έως 750cc & 1000 2cil

1. Σαρρή Χασάν	SUZUKI GSX-R 750	16	
2. Γιαλλουράκης Αλεξ.	YAMAHA TZ 401 FOTO	8	TEXNICA
3. Αρίφ Εμίρογλου	SUZUKI GSX-R 750	18	

ΚΑΤΗΓΟΡΙΑ ΜΟΤΟ 5
4Τ-750cc και άνω

1. Μιχελής Μιχάλης	SUZUKI GSX-R 1000	46	ΜΟΤΟ ΤΕΣ-ΓΡΙΒΑΣ ΑΝΤ/ΚΑ
2. Θεοδωρακόπουλος Θ.	YAMAHA R1 1000	74	MOTO GP

MOTO ACTION
MOTO RODOS CLUB

3. Παπαντωνίου Μάκης	KAWASAKI ZX-10R	22	PRO RIDE - SILKOLENE-DP

ΚΑΤΗΓΟΡΙΑ SM SUPER MOTO

1. Κλαδογένης Γιάννης	SMR 570	33	MOTO ACTION WEBLEY CAFE
2. Γιωργάς Βασίλης	HONDA XR 650	42	NIKOLIS MARINE SERVICE - ΟΙΚΙΑ ΚΑΝΤΗΣ - ΖΕΡΒΟΣ
3. Ζώταυρος Ανδρέας	KTM 5 25	4	

ΚΑΤΗΓΟΡΙΑ SS400
2Τ έως 250cc και 4Τ έως 400cc

1. Παπαδάτος Γιάννης	SUZUKI GSX- R 400	40	MOTO RODOS CLUB
2. Παπακωνσταντίνου Αν.	HONDANSR 250	44	ΠΑΥΛΗΣ ΟΙΚΟΔΟΜΙΚΑ ΥΛΙΚΑ
3. Παυλής Αλέκος	HONDA NSR 250	17	MOTO RODOS CLUB

ΚΑΤΗΓΟΡΙΑ Α1
ΑΤΜΟΣΦΑΙΡΙΚΑ ΕΩΣ 1400cc

1. Κουλούμπρης Μανώλης	PEGEOUT 1300	86	
2. Κουφού Γιάννης	16 PEGEOUT 1300	16	ΚΤΙΡΙΟΔΟΜΗ - ΚΟΥΦΟΥ ΓΙΑΝΝΗΣ SILK OIL
3. Αγγελόπουλος Κώστας	SUZUKI GTI 1300	35	ΧΑΡΙΤΟΣ SERVICE

ΚΑΤΗΓΟΡΙΑ Α2
ΑΤΜΟΣΦΑΙΡΙΚΑ 1401 έως 1600cc

1. Ορφανίδης Νίκος	ΠΕΖΩ 106-1600	23	
2. Καραβέλας Διονύσης	HONDA CIVIC		MELODY PALACE - ΜΠΥΡΑ ΡΟΔΟΥ - KALUA CAFE
3. Χαρίτος Μιχάλης	ΠΕΖΩ 106-1600	13	AUTO TEXNIKS
		41	ΧΑΡΙΤΟΣ SERVICE

ΚΑΤΗΓΟΡΙΑ Α3
ΑΤΜΟΣΦΑΙΡΙΚΑ 1601 έως 2000cc

1. Σπανός Χρήστος	HONDA S 2000	72	
2. Ζωάννου Λεωνίδας	RANAULT CLIO 2000	73	
3. Χαρίτος Μιχάλης ΧΑΡΙΤΟΣ SERVICE	ΠΕΖΩ 106-1600	40	

ΚΑΤΗΓΟΡΙΑ Τ1
TURBO έως 1400cc

1. Χατζηχριστοδούλου	K. PUNTO 1400	71	WWW.PUNTO.GR - AUTO EXELIXI - XL mag - RODOS MIRROR
2. Μαχλής Νίκος	FIAT PUNTO 1400	96	
3. Καρπαθάκης Σάββας	FIAT PUNTO 1400	97	

ΚΑΤΗΓΟΡΙΑ Τ2
TURBO 1400cc έως 1800cc

1. Σιφωνιός Κώστας	SAXO 1600	84	
2. Καντής Γιώργος	SCODA FABIA	94	
3. Καρακωνσταντής Σ.	PUNTO 1800	9	AUTO EXELIXI

ΚΑΤΗΓΟΡΙΑ Τ4
TURBO 2WD 1800cc και άνω

1. Μαλλιαράκης Γιώργος	VW GOLF 2800	87	
2. Ναουτάκης Ευάγ.	GOLF 2800	82	
3. Μπαντής Χρήστος	RENAULT CLIO 2000	83	

υπόθεση: Πολιτισμός



ΓΡΑΦΕΙ Η ΠΕΓΚΥ ΝΤΟΚΟΥ pegkyd@hotmail.com

Ιστοσελίδα του Υπουργείου Αιγαίου

• Το Υπ. Αιγαίου σε συνεργασία με το Ίδρυμα Μείζονος Ελληνισμού παρουσιάζει την «Πολιτιστική Πύλη του Αρχιπελάγους του Αιγαίου» (http://www.egeonet.gr/). Πρόκειται για ένα δικτυακό κόμβο αφιερωμένο στην ιστορία και τον πολιτισμό της καρδιάς του Αιγαιακού Αρχιπελάγους από την Προϊστορία μέχρι σήμερα. Αντικείμενο του έργου είναι η ανάπτυξη ενός δικτυακού τόπου με πολιτιστική και ιστορική πληροφορία υποδομής για την ανάδειξη και προβολή των μοναδικών χαρακτηριστικών του Αιγαίου. Η πληροφορία οργανώνεται σε κείμενα με τη μορφή λημμάτων, τα οποία παρουσιάζουν τόσο την ιστορία και τον πολιτισμό των νησιών όσο και ευρύτερα ζητήματα ιστορικού και πολιτισμικού χαρακτήρα. Το έργο λειτουργεί παράλληλα ως πύλη (portal) του Διαδικτύου, όπου οι σχετικοί με το αντικείμενο του έργου δικτυακοί τόποι έχουν ενταχθεί, ταξινομηθεί και περιγραφεί σε μία ενιαία βάση δεδομένων, δίνοντας έτσι στο χρήστη τη δυνατότητα να περιηγηθεί στο Αιγαίο του κυβερνοχώρου. Για την επίτευξή του χρησιμοποιήθηκαν όλες οι παραδοσιακές μορφές πληροφορίας (κείμενο, πίνακες δεδομένων, φωτογραφίες, σχέδια και χάρτες), αλλά και αρκετές μορφές προερχόμενες από τις εφαρμογές των πολυμεσικών τεχνολογιών.

Το έργο θα προβληθεί παρουσία του Υπ. Αιγαίου Πολιτικής κ. Α. Παυλίδη, στη Ρόδο, την Κυριακή 10 Δεκεμβρίου 2006, στο Παλάτι του Μεγάλου Μαγίστρου, στην Αίθουσα Περιοδικών Εκθέσεων. Ώρα έναρξης: 18:00.

Το Κέντρο Λογοτεχνών κοντά στα παιδιά

• Το μήνα Νοέμβριο το Διεθνές Κέντρο Λογοτεχνών και Μεταφραστών Ρόδου φιλοξένησε στις εγκαταστάσεις του την κινητή έκθεση για το Γρηγόριο Ξενόπουλο με την υποστήριξη του Εθνικού Κέντρου Βιβλίου, καθώς και για πρώτη φορά τη μουσειοσκευή «Ελληνικά Λαϊκά Παιχνίδια» από το μουσείο Μπενάκη. Μέσα σε λίγες μέρες 370 μαθητές επισκέφθηκαν το νέο κτίριο του Δ.Κ.Λ.Μ.Ρ. επί της 28ης Οκτωβρίου 66-68 κ' Γρίβα για να παρακολουθήσουν τα παραπάνω εκπαιδευτικά προγράμματα. Μαθητές από τα δημοτικά σχολεία και συγκεκριμένα από το 1ο Σγουρού, 7ο και 12ο Ρόδου, 1ο και 2ο Πειραματικό Ρόδου, 2ο Ιαλυσού, Κολέγιο Ρόδου, αλλά και από τον 5ο Δημοτικό Σταθμό και το 1ο Νηπιαγωγείο απέδρασαν για μία ώρα από το καθημερινό τους πρόγραμμα για να μπουν στον κόσμο της λογοτεχνίας και των ελληνικών λαϊκών παιχνιδιών που δεν είναι πια ξεχασμένα σε μια παλιά αποθήκη αλλά γίνονται εργαλεία για γνώση. Οι μαθητές ανακάλυψαν τα παιχνίδια των παιδικών χρόνων των προπαππούδων και των προγιαγιάδων τους. Έμαθαν για τα υλικά τους, τον τρόπο κατασκευής και τους συμβολισμούς. Παιχνίδια φτιαγμένα από απλά υλικά στο σπίτι ή αγορασμένα από τους πάγκους των πανηγυράδων συνέθεταν το περιεχόμενο της μουσειοσκευής. Το πρόγραμμα υλοποιήθηκε από τη φιλόλογο και στέλεχος του Διεθνούς Κέντρου Λογοτεχνών και Μεταφραστών Ρόδου κ. Νάνσυ Τρυποσκούφη.

Νέα παράταση στις παραστάσεις

• Νέα παράταση έχει δοθεί στην επιτυχία που ΔΗ.ΠΕ.ΘΕ. Ρόδου «Η παράσταση συνεχίζεται» μέχρι της 30 Δεκεμβρίου 2006.

Οι παραστάσεις δίνονται κάθε Τετάρτη έως και Κυριακή στις 9μ.μ. στο φουαγιέ του Εθνικού Θεάτρου. Κατά την περίοδο των εορτών θα δοθούν στις εξής ημερομηνίες: 21,22,23/12 και 27,28,29,30/12 στις 9μ.μ. Σας υπενθυμίζουμε ότι λόγω του περιορισμένου αριθμού θέσεων, μπορείτε να τηλεφωνείτε στα τηλέφωνα του θεάτρου για κρατήσεις: 22410 30668, 36710 καθημερινές κατά τις ώρες 10:00π.μ.-14:00 και τις ημέρες των παραστάσεων 19:00-21:00.

Παράλληλα, με εντατικούς πλέον ρυθμούς συνεχίζονται οι πρόβες και η προετοιμασία για την επόμενη παραγωγή με το έργο του Ισραελ Χόροβιτς «Η ΓΡΑΜΜΗ» σε σκηνοθεσία Γιώργου Οικονόμου, που προγραμματίζεται να ανέβει στις 19 και 20 Δεκεμβρίου 2006 στο θέατρο του φουαγιέ του Εθνικού Θεάτρου. Οι παραστάσεις θα συνεχιστούν από τις 6/1/2007 και κάθε Τετάρτη έως και Κυριακή στις 9μ.μ. Το ΔΗ.ΠΕ.ΘΕ. Ρόδου θα συμμετάσχει στις Χριστουγεννιάτικες εκδηλώσεις του ΠΟΔΡ, στην Ροδιακή Έπαυλη, με τον «παραμυθά» ηθοποιό Νίκο Μεϊντανή και την πιανίστα Ζωή Κοκκαλά με αναγνώσεις γνωστών και αγαπημένων παραμυθιών, που όπως και πέρσι, θα καθηλώσουν και θα διασκεδάσουν τους μικρούς μας φίλους. Επίσης έχουν ξεκινήσει οι προετοιμασίες της παιδικής παράστασης του ΔΗ.ΠΕ.ΘΕ. Ρόδου με μύθους και παραμύθια της Ρόδου και των υπόλοιπων νησιών της Δωδεκανήσου που θα παρουσιαστεί την άνοιξη στα σχολεία της περιοχής. Κατενθουσιασμένα δηλώνουν τα μέλη του θεατρικού εργαστηρίου που παρακολουθούν αυτό το διάστημα μαθήματα οπλομαχητικής και αγωγής λόγου με τον ηθοποιό Παναγιώτη Σταθόπουλο και υποκριτικής με την ηθοποιό Αντιγόνη Αμανίτου. Το ΔΗ.ΠΕ.ΘΕ. Ρόδου πρόκειται να ανακοινώσει τον μελλοντικό του προγραμματισμό και τα σχέδια για το καλοκαίρι στις αρχές του νέου έτους.

News - News

• Η Γερμανίδα Τόμα Αμπτς είναι η πρώτη γυναίκα ζωγράφος που κατακτά το βραβείο Τέρνερ. Η τελετή απονομής του βραβείου, μίας από τις πιο αμφιλεγόμενες διακρίσεις στο χώρο των εικαστικών τεχνών, πραγματοποιήθηκε στις 4 Δεκεμβρίου στην Tate Britain του Λονδίνου.

Το βραβείο απονεμήθηκε στη νικήτρια από την Γιόκο Όνο. Είναι η τέταρτη φορά στην 22χρονη ιστορία του βραβείου που η διάκριση απονέμεται σε ζωγράφο. Η Αμπτς γεννήθηκε στο Κίελο της Γερμανίας το 1967 και σήμερα διαμένει στο Λονδίνο. Ζωγραφίζει με λαδομπογιές ή ακρυλικά, μικρούς πίνακες, πάντοτε του ιδίου μεγέθους (48Χ38 εκατ.) Εκτός από την Αμπτς, υποψήφιοι για το φετινό βραβείο Τέρνερ, που συνοδεύεται από χρηματικό έπαθλο 25.000 λιρών (37.000 ευρώ), ήταν οι Βρετανοί Φιλ Κόλινς (βίντεο), Μάρκ Τίτσνερ (αφίσες) και Ρεμπέκα Γουόρεν (γλυπτική).

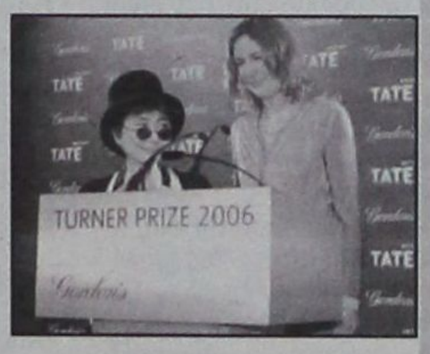

Περιοδικά

• **Αιολικά γράμματα** (τεύχος 222). Αφιέρωμα στον Βασίλη Ρώτα.

• **Ιστορικές μορφές** (τεύχος 1ο). Ενα μονοθεματικό καινούργιο περιοδικό κυκλοφόρησε από τις εκδόσεις Μέτρον. Το πρώτο τεύχος έχει αφιέρωμα: Αρης Βελουχιώτης / Ο αμφιλεγόμενος αρχικαπετάνιος του ΕΛΑΣ. Τα κείμενα υπογράφει ο δημοσιογράφος-ιστορικός Δημοσθένης Κούκουνας. Πληροφορίες: 210 8226.272.

• **Χρονικά** (τεύχος 205). Εκδοση του Ισραηλιτικού Συμβουλίου της Ελλάδας. Δημοσιεύονται τα άρθρα: Οι σχέσεις ανάμεσα στους Εβραίους και τους Ελληνες της Θεσσαλονίκης πριν από το 1912 και Η εβραϊκή κοινότητα Διδυμότειχου.

• **Πλανόδιον** (Δεκέμβριος 2006). Αφιέρωμα στον ιάπωνα λόγιο Ουέντα Αγκινάρι (1734-1809). Δημοσιεύονται επίσης ποιήματα του Γιώργου Βέλτσου και του Κάρολου Τσίζεκ, δοκίμια του Γιώργου Βέη, του Γιώργου Αράκη και της Ελισάβετ Αρσενίου.

• **Το δόντι** (τεύχος 50ό). Περιοδικό της Πάτρας. Αφιέρωμα στην αρχιτεκτονική. Αρθρα: Βιοκλιματική αρχιτεκτονική, Αιγαίο στην Μπιενάλε, Πόλεις και ουτοπία.

• **Γιατί** (Νοέμβριος 2006). Περιοδικό των Σερρών. Δημοσιεύεται το άρθρο: Σεπτέμβριος 1916, η αιματηρή επέλαση του Γ. Κονδύλη στη Χαλκιδική.

• **Κρητικό πανόραμα** (τεύχος 18ο). Δημοσιεύονται τα άρθρα: Καταρρέει η βίλα Τρεβιζάν και Χωστός: ένα μυστικό μοναστήρι στο Ρέθυμνο.

• **Ελληνική ιατρική επιθεώρηση** (Ιούλιος-Σεπτέμβριος 2006). Αρθρο: Μεταμόσχευση καρδιάς του Παν. Αλιβιζάτου.

Διάφορα

• Με ζωηρό ενθουσιασμό συνεχίζονται οι πυρετώδεις προετοιμασίες του Πολιτιστικού Οργανισμού Δήμου Ροδίων, για τη διοργάνωση των εκδηλώσεων που θα λάβουν χώρα στον ευρύτερο χώρο της Ροδιακής Έπαυλης, με αφορμή την εορταστική περίοδο των Χριστουγέννων, από τις 9 ως και τις 17 του μήνα.

Σήμερα, Τετάρτη 6 Δεκεμβρίου, οι Φορείς που συμμετέχουν με οποιοδήποτε τρόπο (με εκδήλωση ή Bazzar) έχουν προσκληθεί στη Ροδιακή Έπαυλη, μεταξύ 9:00 και 12:00, για να δουν το χώρο που θα τους παραχωρηθεί, να ενημερωθούν για το ακριβές πρόγραμμα και να εφοδιαστούν με τα διαφημιστικά φυλλάδια που έχει ετοιμάσει ο Πολιτιστικός για όλη τη διοργάνωση.

Παράλληλα, θα ξεκινήσει το στήσιμο του φωτεινού, χριστουγεννιάτικου διάκοσμου του κήπου από το Τμήμα Ηλεκτροφωτισμού Δήμου Ροδίων και η διακόσμηση του εσωτερικού της Έπαυλης με το 'απαραίτητο' χριστουγεννιάτικο δέντρο και την Φάτνη με τις αγιογραφίες. Ανάλογη προετοιμασία επικρατεί και από την πλευρά των φορέων, που με όλες τους τις δυνάμεις δίνουν τον καλύτερο εαυτό τους για την αποτελεσματικότερη παρουσία τους. Η συμμετοχή όλων των φορέων-συλλόγων, συνολικά 42 σε αριθμό, σε συνδυασμό με τον καθιερωμένο στολισμό του κήπου της Ροδιακής Έπαυλης και την υπαίθρια Φάτνη του Δήμου Ροδίων, που θα στηθεί και φέτος στο κάτω επίπεδο του κήπου, υπόσχονται στους επισκέπτες αλλά και στους συμμετέχοντες, μια υπέροχη χριστουγεννιάτικη ατμόσφαιρα και ευχάριστες εορταστικές στιγμές. Τέλος, τα δρομολόγια που θα πραγματοποιήσει το τραινάκι του ΡΟΔΑ στα πλαίσια των εκδηλώσεων, είναι δωρεάν κι έχουν σκοπό, εκτός από την χαλαρή βόλτα στην όμορφη και στολισμένη πόλη μας, να μεταφέρουν τον κόσμο από το Μανδράκι στη Ροδιακή Έπαυλη και αντίστροφα. Το πρόγραμμα των δρομολογίων έχει ως εξής: *Σάββατο 9, Κυριακή 10, Σάββατο 16 και Κυριακή 17 Δεκεμβρίου. - Ωρες αναχώρησης από το ΑΚΤΑΙΟΝ (προς Ροδιακή Έπαυλη): 11:00, 12:00, 16:00, 17:00. Ωρες αναχώρησης από τη Ροδιακή Έπαυλη -έξω από το Ορφανοτροφείο Θηλέων-(προς ΑΚΤΑΙΟΝ): 11:30, 12:30, 16:30 και 17:30.*

• Η κινητή μονάδα της Δημόσιας Κεντρικής βιβλιοθήκης Ρόδου θα επισκεφθεί την Πέμπτη τη Σορωνή και το Θεολόγο.

• Το ελληνικό Τμήμα της Διεθνούς Αμνηστίας συμμετέχει και φέτος στον παγκόσμιο μαραθώνιο αποστολής γραμμάτων - εκκλήσεων σε κυβερνήσεις για ανθρώπους που κινδυνεύουν με αφορμή την Παγκόσμια Ημέρα Ανθρωπίνων Δικαιωμάτων στις 10 Δεκεμβρίου.

Για όσους ενδιαφέρονται να πάρουν μέρος στο Μαραθώνιο αποστολής γραμμάτων στη Ρόδο την Παρασκευή 8 Δεκεμβρίου στο Δημοτικό Κινηματογράφο από τις 8.30μ.μ., παράλληλα με την προγραμματισμένη προβολή της Κινηματογραφικής Εταιρείας Ρόδου «Θέασις». Για περισσότερες πληροφορίες στο 210 .3600628 ή στο διαδίκτυο: www.amnesty.org.gr.

• Συνεχίζονται τα εκπαιδευτικά προγράμματα της 4ης Εφορείας Βυζαντινών Αρχαιοτήτων, τα οποία θα διεξάγονται στον Ξενώνα της Αγίας Αικατερίνης στην οδό Θησέως και Εβραίων μαρτύρων στη μεσαιωνική πόλη της Ρόδου. Για την συμμετοχή των σχολικών τάξεων στα εκπαιδευτικά προγράμματα, τα οποία θα διεξάγονται κάθε Τρίτη και Πέμπτη επικοινωνήστε στο τηλ. 22410 – 30960.

• Την ταινία «AMERICAN BUFFALO» του Ντέιβιντ Μάμμετ προβάλει στην προσεχή Παρασκευή 8 Δεκεμβρίου, η Κινηματογραφική Εταιρεία «Θέασις» στο δημοτικό κινηματογράφο στις 9,30 το βράδυ.

• Εως και τις 26 Ιανουαρίου 2007 θα είναι ανοικτή η ομαδική έκθεση του Συλλόγου Εικαστικών Δωδεκανήσου, στο Μουσείο Νεοελληνικής Τέχνης Ρόδου (Παλιά Πόλη). *Ωρες λειτουργίας: Τρίτη – Σάββατο 08.00-14.00. Κυριακή και Δευτέρα κλειστά.*

• Ο Οργανισμός Πολιτιστικής Ανάπτυξης της Ν.Α.Δ. διοργανώνει εικαστική έκθεση με τίτλο «Μήτις» (Ομηρική λέξη για την ανθρώπινη δημιουργία) στο Κατάλυμα της Γαλλίας -Μεσαιωνική Πόλη. Συμμετέχουν οι εικαστικοί: Ειρήνη Βαζούκου (κατασκευές, ζωγραφική), Ιωάννα Χατζηδιάκου (φωτογραφία), Maud Guterstam (ζωγραφική).

Εγκαίνια: Παρασκευή 8 Δεκεμβρίου, ώρα 19:30. Διάρκεια: 8-23 Δεκ. 2006. Ωρες λειτουργίας: Καθημερινά 10.00-13.00 και 17-19.00. επιμέλεια: Πόλυ Χατζημάρκου, ιστορικός τέχνης. Πληροφορίες: 22410 43036 και www.opanad.gr.

ΠΟΙΕΣ ΤΑΣΕΙΣ ΘΑ ΚΑΘΟΡΙΣΟΥΝ ΤΟΝ ΤΟΥΡΙΣΜΟ ΤΗΝ ΕΠΟΜΕΝΗ ΔΕΚΕΤΙΑ

ΣΥΝΕΧΕΙΑ ΑΠΟ ΣΕΛ. 13

Επίσης, θα υπάρχει έντονη η τάση για ανάπτυξη «πνευματικών» προϊόντων, και νέες αγορές θα αναδυθούν, βασιζόμενες σε αυτήν ειδικότερα την τάση.

ΤΟΥΡΙΣΤΙΚΑ ΠΡΟΪΟΝΤΑ ΚΑΙ ΜΑΡΚΕΤΙΝΓΚ

Οι τάσεις στο μάρκετινγκ

Οι καταναλωτές αναζητούν συμβουλές από άλλους καταναλωτές μέσω του Διαδικτύου και οι έμπειροι ταξιδιώτες λαμβάνονται υπόψη περισσότερο από τους επαγγελματίες του τουρισμού όσον αφορά τις προτάσεις τους. Αυξάνονται οι επενδύσεις σε τουριστικά προϊόντα μέσω Διαδικτύου, καθώς και σε νέες τεχνικές διερεύνησης των τάσεων του κοινού. Οι συμπράξεις δημοσίου και ιδιωτών γίνονται όλο και σημαντικότερες για την προώθηση του τουρισμού, καθώς οι κυβερνήσεις θα βασίζονται στην είσοδο ιδιωτικών κεφαλαίων, οι οποίες μπορούν είτε να κατευθυνθούν προς επενδύσεις είτε να υποστηρίξουν δράσεις προβολής.

Συνέπειες για τον τουρισμό

• Το Διαδίκτυο θα οδηγεί την επόμενη γενιά τουρισμού όσον αφορά τις μεθόδους διάχυσης της πληροφόρησης και διανομής του προϊόντος. Προς το παρόν μόλις το 3% των προϋπολογισμών των εθνικών οργανισμών τουρισμού δίδεται για δράσεις που αφορούν το Διαδίκτυο, το οποίο παραμένει ακόμη ένας ευρύς χώρος «δωρεάν» διαφήμισης παρά ένα μέσο που μπορεί να χρησιμοποιηθεί στρατηγικά για την προώθηση του τουριστικού προϊόντος σε ένα ανταγωνιστικό διεθνές περιβάλλον.

• Στο μέλλον θα πρέπει οι επιχειρήσεις να διαγνώσουν τις επιθυμίες και ανάγκες της συγκεκριμένης ομάδας καταναλωτών στην οποία απευθύνονται και να δημιουργήσουν προϊόντα σχεδιασμένα ακριβώς ώστε να ανταποκρίνονται σε αυτές τις ανάγκες.

• Η ευρεία διάδοση των προσφορών μέσω Διαδικτύου δημιουργεί την ανάγκη για τουριστικά προϊόντα χαμηλού προϋπολογισμού, καθώς και την ανάγκη για αξιόπιστα εμπορικά ονόματα, που θα εμπιστεύεται ο καταναλωτής.

• Η διάδοση του Διαδικτύου δημιουργεί την ανάγκη για νέο ρόλο των τουριστικών πρακτόρων και των τουρ οπερέιτορ. Οι υπηρεσίες τους προς τους πελάτες θα πρέπει να στοχεύουν στο να «προσδώσουν αξία» στα τουριστικά προϊόντα.

Πληροφορική και επικοινωνίες

Το Διαδίκτυο θεωρείται το κορυφαίο μέσο στον τομέα του τουρισμού, όμως υπάρχουν και άλλα εργαλεία επικοινωνίας και πωλήσεων, όπως τα κινητά τηλέφωνα και η ψηφιακή τηλεόραση, τα οποία θα κυριαρχήσουν στο μέλλον στην αγορά. Ο καταναλωτής θα έχει όλο και μεγαλύτερη πρόσβαση στην πληροφόρηση, συγκρίνοντας τιμές και υπηρεσίες. Όσο πιο πλούσια είναι η πληροφόρηση για ένα προϊόν, τόσο περισσότερες θα είναι οι επιλογές του πελάτη. Παράλληλα, νέες ηλεκτρονικές μέθοδοι πληρωμής, όπως οι πιστωτικές κάρτες ασφαλείας, τα ηλεκτρονικά πορτοφόλια και τσάντες κ.ά. θα κάνουν πιο εύκολη τη μεταφορά χρημάτων και ανταλλαγή συναλλάγματος σε όλο τον κόσμο.

Συνέπειες για τον τουρισμό

• Η ανάπτυξη φθηνών επικοινωνιών σε συνδυασμό με τη δυνατότητα φθηνότερων ναύλων, αναμένεται να απογειώσει τα ταξίδια σε παγκόσμιο επίπεδο.

• Το Διαδίκτυο θα παραμείνει σημαντικό για τον τουρισμό, όμως οι επιχειρήσεις θα πρέπει να μην υποτιμούν τις υπηρεσίες προώθησης και πωλήσεων που παρέχουν τα κινητά τηλέφωνα, η ψηφιακή τηλεόραση κ.λπ. Η δημιουργία πακέτων πολιτιστικού τουρισμού, με εκδηλώσεις και ενδιαφέροντα γεγονότα που μπορούν να διαδίδονται μέσω Διαδικτύου, ψηφιακής τηλεόρασης κ.ά. μπορεί να αποτελέσει σημαντικό εργαλείο για τον επιχειρηματία.

Μεταφορές

Το αυτοκίνητο παραμένει το κύριο μέσο ταξιδιού. Στις ανεπτυγμένες χώρες τα ταξίδια με αυτοκίνητο ανέρχονται στο 70% του συνόλου. Παρόλη την αύξηση των τιμών του πετρελαίου, φαίνεται ότι το αυτοκίνητο θα κυριαρχήσει σε βραχυπρόθεσμο και μεσοπρόθεσμο επίπεδο. Τα ταξίδια με λεωφορείο αντιμετωπίζουν την πίεση αφενός του κυκλοφοριακού προβλήματος και των περιβαλλοντικών μέτρων που έχουν λάβει πολλές χώρες, με την απαγόρευση π.χ. στάθμευσης οχημάτων στο κέντρο και αφετέρου τις πολύ φθηνές τιμές των αεροπορικών εισιτηρίων.

Οσον αφορά τον σιδηρόδρομο, οι νέες υπερταχείες αμαξοστοιχίες σε συνδυασμό με τις φθηνότερες τιμές στα εισιτήρια αναμένεται να οδηγήσουν σε μεγάλη αύξηση των ταξιδιών με τρένο.

Στον κλάδο της κρουαζιέρας η τάση είναι για όλο και μεγαλύτερα πλοία, όμως αυτή η τάση δεν συνάδει με την έλλειψη κατάλληλων λιμανιών να τα φιλοξενήσουν.

Αυτό έχει ιδιαίτερη σημασία για την περιοχή της Μεσογείου. Ηδη γίνεται προσπάθεια για να αναπτυχθούν πολλά τέτοια λιμάνια στην περιοχή. Ομως αυτό που δεν λαμβάνουν υπόψη τους οι επενδυτές, πολιτεία ή ιδιώτες, είναι ότι η ραγδαία αύξηση της προσφοράς κλινών σε κρουαζιερόπλοια μοιραία θα οδηγήσει σε μείωση των τιμών από τους τουρ οπερέιτορ και επομένως είναι μάλλον δύσκολο οι μεγάλες αυτές επενδύσεις σε λιμενικές υποδομές να αποβούν κερδοφόρες σε μακροπρόθεσμη βάση.

Συνέπειες για τον τουρισμό

• Νέοι προορισμοί αναδύονται, καθώς τα μέσα μεταφοράς γίνονται ταχύτερα και φθηνότερα και καλύπτουν μεγαλύτερο εύρος προορισμών.

• Η αύξηση των αεροπορικών εταιρειών χαμηλού κόστους αλλάζει τα δεδομένα στο αεροπορικό ταξίδι στην Ευρώπη με ταχύ ρυθμό.

• Το άνοιγμα νέων αεροπορικών προορισμών δίνει περαιτέρω δυνατότητες για τη διερεύνηση νέων αγορών εισερχόμενου τουρισμού, όμως οι κανονισμοί της Ε.Ε. σε σχέση με τον ανταγωνισμό και την ελεύθερη αγορά αεροπορικών ταξιδιών κάνουν αυτές τις νέες αγορές εξαιρετικά ασταθείς.

• Προορισμοί που δεν είναι άμεσα προσβάσιμοι από όσο το δυνατόν πιο σύγχρονα μέσα μεταφορών αναμένεται να υποφέρουν από μείωση τουριστικής κίνησης στο μέλλον.

• Για τα σύντομα ταξίδια, το τρένο καθίσταται ανταγωνιστικό του αεροπλάνου.

Παραθεριστικές κατοικίες

Συνεχίζεται η ανάπτυξη της αγοράς παραθεριστικών κατοικιών, γεγονός που απογειώνει και στο μέλλον το τουριστικό real estate. Παρότι η τάση αυτή είχε ως επίκεντρο στην Ευρώπη τον άξονα Βορρά – Νότου (πρώην κατοικία στο Βορρά, παραθεριστική κατοικία στο Νότο), η Γερμανία, Αυστρία και Βρετανία προωθούν τουριστικές κατοικίες στην κεντρική Ευρώπη.

Συνέπειες για τον τουρισμό

Δημιουργείται μια ολόκληρη αγορά τουριστικού real estate, που μπορεί να πυροδοτήσει επενδύσεις στον κλάδο αυτό. Επίσης, η αγορά ενοικιαζομένων κατοικιών αναμένεται να παρουσιάσει άνοδο. Επίσης, η αυξανόμενη ζήτηση παραθεριστικών κατοικιών σε ορισμένους προορισμούς καθιστά επείγουσα την ανάγκη θέσπισης ορίων σχετικά με την περαιτέρω ανάπτυξή τους.

ΔΕΝ ΕΟΡΤΑΖΕΙ

Ο Νίκος Παπανικολάου
Πολιτικός μηχανικός
δεν εορτάζει.

ΑΝΩΤΕΡΑ ΔΙΟΙΚΗΣΗ ΤΑΓΜΑΤΩΝ ΕΘΝΟΦΥΛΑΚΗΣ

ΔΙΑΚΗΡΥΞΗ

Ανακοινώνεται ότι, την 12 Δεκ. 2006, ημέρα Τρίτη και ώρα 10:00, θα διενεργηθεί Δημόσιος Μειοδοτικός Διαγωνισμός με έγγραφες σφραγισμένες προσφορές στα γραφεία της ΛΕΘ Ρόδου (οδός Εθνάρχου Μακαρίου 18, τηλ. 22410-28134) για την ανάδειξη προμηθευτή κατεψυγμένων προϊόντων προς κάλυψη αναγκών των Μονάδων της 95 ΑΔΤΕ και του ΣΠ Ρόδου.

Πληροφορίες, κατά τις εργάσιμες ημέρες και ώρες στα τηλέφωνα 22410-55610-11-12, από όπου οι ενδιαφερόμενοι μπορούν να ενημερωθούν.

ΕΛΛΗΝΙΚΗ ΔΗΜΟΚΡΑΤΙΑ
ΠΕΡΙΦΕΡΕΙΑ ΝΟΤΙΟΥ ΑΙΓΑΙΟΥ
ΝΟΜΟΣ ΔΩΔΕΚΑΝΗΣΟΥ
ΝΟΜΑΡΧΙΑΚΗ ΑΥΤ/ΣΗ ΔΩΔ/ΣΟΥ
ΝΟΜΑΡΧΙΑΚΟ ΣΥΜΒΟΥΛΙΟ
Ρόδος 5/12/2006
Αριθμ. Πρωτ.: Ν.Σ. 600

ΑΝΑΚΟΙΝΩΣΗ

Με την παρούσα ανακοινώνουμε ότι στις 4-12-2006 μας κοινοποιήθηκε για δημοσιοποίηση η με αριθμό Πρωτ. 896/27-11-2006 θετική γνωμοδότηση της Περιφέρειας Νοτίου Αιγαίου – Γενικής Διεύθυνσης Περιφέρειας – Τμήματος ΠΕ.ΧΩ.Δωδεκανήσου, η οποία αφορά Προκαταρκτική Περιβαλλοντική Εκτίμηση και Αξιολόγηση του έργου «υφιστάμενες χερσαίες εγκαταστάσεις επί ζώνης αιγιαλού υποστήριξης μονάδας ιχθυοκαλλιέργειας» της εταιρείας «ΑΦΟΙ ΠΕΤΑΛΑ Α.Ε.», στη θέση «Κατσούνι» της Νήσου Καλύμνου, Νομού Δωδεκανήσου.

Καλούμε κάθε ενδιαφερόμενο, προκειμένου να λάβει γνώση του περιοχομένου της ανωτέρω γνωμοδότησης και της συνοδευτικής αυτής σχετικής Μελέτης (Π.Π.Ε.), να αποταθεί στο Τμήμα Περιβάλλοντος της Δ/νσης Πολεοδομίας – Χωροταξίας – Περιβάλλοντος της Ν.Α. Δωδ/σου (τηλ: 22410-30413).

Η προαναφερόμενη γνωμοδότηση θα αναρτηθεί, για τις προσεχείς μέρες, στον πίνακα ανακοινώσεων της Νομαρχίας.

Ο

Πρόεδρος του Ν.Σ. Δωδ/σου
Φώτης Χατζηδιάκος

ΕΛΛΗΝΙΚΗ ΔΗΜΟΚΡΑΤΙΑ
ΠΕΡΙΦΕΡΕΙΑ ΝΟΤΙΟΥ ΑΙΓΑΙΟΥ
ΝΟΜΟΣ ΔΩΔΕΚΑΝΗΣΟΥ
ΝΟΜΑΡΧΙΑΚΗ ΑΥΤ/ΣΗ ΔΩΔ/ΣΟΥ
ΝΟΜΑΡΧΙΑΚΟ ΣΥΜΒΟΥΛΙΟ
Ρόδος 5/12/2006
Αριθμ. Πρωτ.: Ν.Σ. 601

ΑΝΑΚΟΙΝΩΣΗ

Με το υπ' αριθμ. πρωτ. 1508/22-11-2006 (Σχετ. 1026/06, 1247/06) έγγραφο της Περιφέρειας Νοτίου Αιγαίου – Γενική Δ/νση Περιφέρειας – Τμήμα ΠΕ.ΧΩ. Δωδεκανήσου, μας διαβιβάστηκε στις 4/12/2006 για δημοσιοποίηση και στη συνέχεια γνωμοδότηση η από Μάρτιο 2006 Μελέτη Περιβαλλοντικών Επιπτώσεων (Μ.Π.Ε.) υφιστάμενης ξενοδοχειακής μονάδας με τον τίτλο «PYLI BAY», κατηγορίας 3* αστέρων και δυναμικότητας 209 κλινών, σε γήπεδο εμβαδού 16.125 τ.μ. της ΚΜ 232Α Γαιών Πυλίου Κω, στην περιοχή «ΜΑΡΜΑΡΙ» του Δήμου Δικαίου, Νήσου Κω, Νομού Δωδεκανήσου, ιδιοκτησίας της «Ε.Τ.Κ.Ε. ΕΠΑΜΕΙΝΩΝΔΑΣ ΓΕΡ. ΜΑΤΘΑΙΟΣ Α.Ε.».

Η διαδικασία δημοσιοποίησης διαρκεί τριάντα πέντε (35) ημέρες, αρχής γενομένης την 4/12/2006 έως 7/01/2007.

Καλούμε κάθε ενδιαφερόμενο να υποβάλλει τις έγγραφες παρατηρήσεις του ως προς το περιεχόμενο της παραπάνω Μελέτης μέσα σε προθεσμία τριάντα (30) ημερών από την ημερομηνία δημοσίευσης της παρούσας στον ημερήσιο τοπικό τύπο, αρχής γενομένης την 7/12/2006 έως 5/01/2007.

(Δηλαδή εντός 2 ημερών από την ημερομηνία εντολής δημοσίευσης η οποία ταυτίζεται με την ημερομηνία έκδοσης της παρούσας ανακοίνωσης).

Οι ενστάσεις θα υποβάλλονται:

1. Στη Γραμματεία της Β' Νομαρχιακής Επιτροπής Δημόσιας Διοίκησης – Πολεοδομίας της Ν.Α. Δωδ/σου.
2. Στην ανωτέρω αναφερόμενη Υπηρεσία,

και θα κοινοποιούνται στο Τμήμα Περιβάλλοντος της Δ/νσης Πολεοδομίας – Χωροταξίας – Περιβάλλοντος της Ν.Α. Δωδ/σου (τηλ: 22410-30413), όπου βρίσκεται η παραπάνω Μελέτη και μπορεί κάθε ενδιαφερόμενος να λάβει γνώση αυτής.

Ο

Πρόεδρος του Ν.Σ. Δωδ/σου
Φώτης Χατζηδιάκος

ΠΕΡΙΛΗΨΗ ΔΙΑΚΗΡΥΞΗΣ ΕΚΜΙΣΘΩΣΗΣ ΑΚΙΝΗΤΟΥ

Ο ΙΕΡΟΣ ΝΑΟΣ ΚΟΙΜΗΣΕΩΣ ΘΕΟΤΟΚΟΥ ΑΣΚΛΗΠΙΕΙΟΥ προσφέρει για εκμίσθωση αγρό, με κτηματολογικά στοιχεία 3103 γαιών Ασκληπιείου, επιφάνειας 68.120 μ², που βρίσκεται στην τοποθεσία «Περγί» του δ.δ. Ασκληπιείου του δήμου Νότιας Ρόδου.

Η διάρκεια της μίσθωσης θα είναι εννεαετής με δυνατότητα παράτασης μίσθωσης.

Οι προσφορές θα είναι κλειστές και θα υποβληθούν στις 17/12/2006 στα γραφεία της εκκλησίας του ιερού ναού.

Λεπτομερή διακήρυξη με τους γενικούς και ειδικούς όρους οι ενδιαφερόμενοι μπορούν να προμηθευτούν στα Γραφεία της εκκλησιαστικής επιτροπής στο Ασκληπιείο με τηλέφωνο συνεννόησης 6942 640925 (ιερέας Βασίλειος Παπαγεωργίου) ή ακόμη στα 6944 634393 & 6944 733941.

ΣΧΕΔΙΟ ΓΙΑ ΤΗΝ ΑΝΑΚΟΥΦΙΣΗ ΤΩΝ ΧΑΜΗΛΟΣΥΝΤΑΞΙΟΥΧΩΝ ΕΠΕΞΕΡΓΑΖΕΤΑΙ Η ΚΥΒΕΡΝΗΣΗ

ΑΥΞΑΝΟΝΤΑΙ ΟΙ ΣΥΝΤΑΞΕΙΣ

Σχέδιο για την αύξηση των συντάξεων και ενίσχυση των συνταξιούχων που ζουν κοντά στα όρια της φτώχειας επεξεργάζεται η κυβέρνηση. Ο υπουργός Απασχόλησης και Κοινωνικής Προστασίας Σάββας Τσιτουρίδης σε συνεργασία με τον υπουργό Οικονομίας Γ. Αλογοσκούφη εξετάζουν το ενδεχόμενο θέσπισης ελάχιστου εγγυημένου εισοδήματος, μεταξύ άλλων και για κατηγορίες συνταξιούχων που αμείβονται με πολύ χαμηλές συντάξεις. Η χορήγηση ενός ετήσιου εγγυημένου εισοδήματος θα αποτελούσε μια σημαντική ανάσα για αυτές τις κατηγορίες, άλλωστε η Ελλάδα και η Ουγγαρία αποτελούν τις μοναδικές χώρες στην Ευρωπαϊκή Ενωση στις οποίες δεν έχει θεσπιστεί ελάχιστο εγγυημένο εισόδημα. Σύμφωνα με το σχεδιασμό που έχει ξεκινήσει οι δικαιούχοι θα ενταχθούν σε τέσσερις μεγάλες κατηγορίες.



Ο υπουργός Απασχόλησης Σάββας Τσιτουρίδης εξετάζει το ενδεχόμενο θέσπισης ελάχιστου εγγυημένου εισοδήματος και για κατηγορίες συνταξιούχων που παίρνουν πολύ χαμηλές συντάξεις

Η πιο βασική κατηγορία θα περιλαμβάνει τους υπαγόμενους στο κοινωνικοασφαλιστικό σύστημα, δηλαδή στους συνταξιούχους και τα νοικοκυριά τους, που παρότι καλύπτονται από το κοινωνικοασφαλιστικό σύστημα και το ΕΚΑΣ δεν διαθέτουν συνολικά οικογενειακό εισόδημα και συνθήκες διαβίωσης που να βρίσκονται πάνω από το επίπεδο της αξιοπρεπούς διαβίωσης.

Παράλληλα, το σχέδιο της ενσωμάτωσης του ΕΚΑΣ στις κατώτατες συντάξεις που είχε εγκαταλειφθεί επανεξετάζεται ώστε ν' αποτελέσει μια από τις βασικές προεκλογικές εξαγγελίες της κυβέρνησης. Το πιο πιθανό είναι η λεγόμενη εθνική σύνταξη να τεθεί σε εφαρμογή στη δεύτερη τετραετία στο πλαίσιο της ενίσχυσης του κοινωνικού προφίλ της κυβέρνησης.

Κεντρικός στόχος είναι να προκύψει μια ελάχιστη εθνική σύνταξη και να αρθεί η αδικία εις βάρος όσων οι συντάξεις κινούνται κοντά στα όρια χορήγησης του ΕΚΑΣ, με αποτέλεσμα λόγω των ετήσιων αυξήσεων στη σύνταξη να χάνουν το ειδικό επίδομα. Ο υπουργός Απασχόλησης και Κοινωνικής Προστασίας Σάββας Τσιτουρίδης, στο πλαίσιο του εθνικού διαλόγου για το ασφαλιστικό έχει δώσει οδηγίες σε στελέχη της γραμματείας κοινωνικών ασφαλίσεων να διερευνήσουν τις δυνατότητες που υπάρχουν ώστε ν' αλλάξει ο υπολογισμός της σύνταξης και να γίνει πιο ευνοϊκός για ορισμένες κατηγορίες ασφαλισμένων που «αδικούνται» από το σημερινό καθεστώς. Οπως δήλωσε ο κ. Σάββας Τσιτουρίδης «πάρα πολλοί Ελληνες σήμερα, στο παρόν σύστημα κοινωνικής ασφάλισης, χάνουν τις εισφορές τους. Στον τρόπο με τον οποίο λειτουργεί το σύστημα κοινωνικής ασφάλισης, υπάρχει τέτοια πολυδιάσπαση και τέτοια πολυνομοθεσία, ώστε οι ασφαλισμένοι να χάνουν εισφορές τους. Σε ένα διάστημα κοινωνικά δικαιότερο, καμία σύνταξη δεν θα μειωθεί, καμιά εισφορά δεν θα αυξηθεί και τα όρια ηλικίας δεν θα ανέβουν. Επιπλέον, λέμε ότι δεν πρέπει καμία εισφορά κανενός εργαζομένου ή αυτοαπασχολούμενου να χάνεται.

Πρέπει να συνυπολογίζουμε, λοιπόν, να προσμετράμε και να πιστώνουμε σε όλους τους Ελληνες την όποια εισφορά έχουν δώσει οι ίδιοι, η εργοδοσία ή το κράτος γι' αυτούς και να φροντίσουμε να μη χάνονται εισφορές τους όπως γίνεται μέχρι σήμερα».

ΠΑΡΑΛΛΗΛΑ ΜΕ ΤΗΝ ΕΦΑΠΑΞ ΠΑΡΟΧΗ ΤΩΝ 2.000 ΕΥΡΩ

ΑΠΟ ΣΗΜΕΡΑ Η ΚΑΤΑΒΟΛΗ

των οικογενειακών πολυτεκνικών επιδομάτων

Από 6 έως 15 Δεκεμβρίου θα καταβληθούν σε 326.317 οικογένειες τα οικογενειακά πολυτεκνικά επιδόματα (επίδομα 3ου παιδιού, πολυτεκνικό επίδομα και ισόβιες συντάξεις) του ΣΤ' Διμήνου 2006, ανακοίνωσε ο ΟΓΑ.

Επίσης, όπως ανακοινώθηκε, αρχίζει και η δεύτερη φάση καταβολής της εφάπαξ παροχής των 2.000 €, συνολικού ύψους 6.070.000,00 €, που θα πραγματοποιηθεί μέσω ΕΛ.ΤΑ. από 6 έως 15 Δεκεμβρίου 2006 και αφορά τις περίπου 3.000 δικαιούχες μητέρες που υπέβαλαν αίτηση στους ανταποκριτές του ΟΓΑ. Δικαιούχοι της εν λόγω παροχής είναι οι μητέρες που αποκτούν τρίτο τέκνο από την 1η Ιανουαρίου 2006 και μετά (ΦΕΚ 645τ. Β/23-5-2006), καθώς και για κάθε τέκνο μετά το τρίτο, ανεξάρτητα από κάθε άλλο επίδομα, μισθό, σύνταξη, αμοιβή, αποζημίωση ή εισόδημα. Σημειώνεται ότι το ποσό αυτό απαλλάσσεται από κάθε φόρο, τέλος, εισφορά ή κράτηση υπέρ του Δημοσίου ή τρίτου και δεν εξαρτάται από εισοδηματικά κριτήρια.

Η καταβολή της εφάπαξ παροχής, ύψους 2.000 ευρώ, θα χορηγείται μαζί με το επίδομα του 3ου παιδιού ή πολυτεκνικού επιδόματος στις μητέρες δικαιούχους.

Παράλληλα, ο ΟΓΑ υπενθυμίζει ότι το Δίκτυο των Ανταποκριτών του βρίσκεται συνεχώς στη διάθεση των δικαιούχων για την υποβολή αιτήσεων της εφάπαξ παροχής και την κατάθεση των σχετικών δικαιολογητικών.

Η συνολική δαπάνη για τις πληρωμές αυτές ανέρχεται σε 79.380.060,59 €.

ΠΟΙΕΣ ΠΡΟΤΑΣΕΙΣ ΕΞΕΤΑΖΟΝΤΑΙ

- Να υπάρξει ειδική ρύθμιση για τους περίπου 200.000 Ελληνες ασφαλισμένους που έχουν πρόβλημα στη θεμελίωση συνταξιοδοτικού δικαιώματος είτε επειδή δεν συμπληρώνουν τα απαιτούμενα ένσημα είτε, ενώ έχουν παράλληλη ασφάλιση, παίρνουν σύνταξη από ένα ταμείο, γιατί δεν έχουν τις απαιτούμενες προϋποθέσεις για την καταβολή σύνταξης και από το δεύτερο ταμείο.
- Ν' αλλάξουν ορισμένες διατάξεις του νόμου για τη διαδοχική ασφάλιση ώστε να αποκατασταθούν ορισμένες αδικίες που αφορούν στο τμήμα της σύνταξης που απονέμει ο τελευταίος ασφαλιστικός φορέας.
- Να δοθεί η δυνατότητα στους ασφαλισμένους να επιλέγουν εκείνοι το χρονικό διάστημα στο σύνολο του εργάσιμου βίου τους που επιθυμούν να μετρήσει για να υπολογιστεί η σύνταξη.





Ο ΝΑΟΣ ΤΟΥ ΣΟΛΟΜΩΝΤΟΣ: Η ΙΔΡΥΣΗ ΤΟΥ ΗΤΑΝ ΘΕΪΚΗ ΕΝΤΟΛΗ

ή αιώνια προβολή του σοφότερου βασιλιά της εποχής εκείνης

Γράφει ο ΚΩΣΤΑΣ ΚΑΝΤΑΣ

Α) Η Παλαιά Διαθήκη, η Βίβλος και τα βιβλία των βασιλέων.

Οι μοναδικές πληροφορίες που έχουμε για το ναό του Σολομώντος προέρχονται από τα βιβλία των βασιλέων που συμπεριλαμβάνονται στη Βίβλο, στην Παλαιά Διαθήκη και η οποία κατ' εντολή των Πτολεμαίων στον τρίτο προ Χριστού αιώνα μεταφράστηκε στη βιβλιοθήκη της Αλεξάνδρειας στην ελληνική γλώσσα της εποχής εκείνης.

Ο Σολομών ως βασιλεύς εθεωρείται ο άμεσος αντιπρόσωπος του Θεού και επομένως ο εντολοδόχος της βούλησης του Θεού των Ισραηλιτών. Κατά την έξοδό τους από την Αίγυπτο ο Μωυσής πήρε τη Διαθήκη για να οδηγηθούν στη Γη της Επαγγελίας όπως και έγινε με το βασίλειο του Δαβίδ και του γιου του Σολομώντα όπου έζησαν με δόξα και πλούτο.

Καθ' οδόν όμως στην έρημο την κιβωτό την τοποθετούσαν σε τετράγωνη σκηνή και σε ιδιαίτερο τετράγωνο εντός αυτής, στο ιερό άβατο. Τα δειλινά οι Ισλαηλίτες συγκεντρώνονταν στις 4 πλευρές της σκηνής, προσεύχονταν και έκαναν λατρευτικές τελετές. Επομένως η ίδρυση ενός μεγαλοπρεπούς ναού για την τοποθέτηση μέσα σ' αυτόν της ιεράς κιβωτού ήταν αρχαία προσδοκία την οποία ανέλαβε να πραγματοποιήσει ο διάδοχος του Δαβίδ, ο γιος του επί της βασιλείας του, ο διάσημος για τη σοφία του, ο Σολομών.

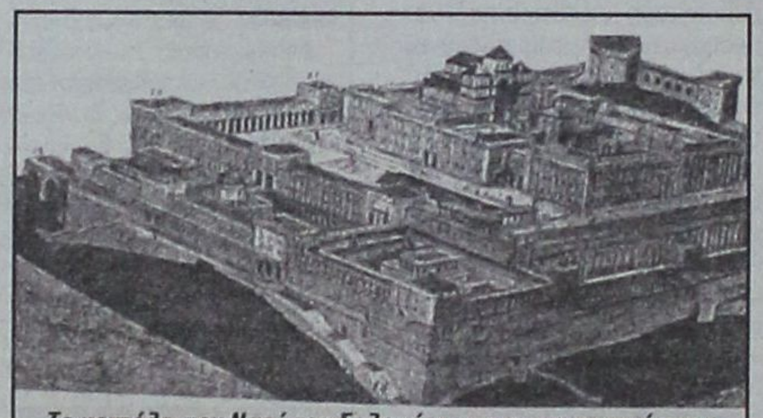

Το μοντέλο του Ναού του Σολομώντος που κατασκευάστηκε από τον Κόνραντ Σικ στα τέλη του 19ου αιώνα, εικονιζόμενο από τα νοτιοανατολικά

Β) Ο τόπος επιλογής ανέγερσης του Ναού του Σολομώντος.

Τις ώρες που κοιμόταν ο διάσημος λόγιος Σολομών φωνή ουράνια τον διέταξε να μεταβεί στο βουνό Σιών και να επιλέξει το μέρος στο οποίο θα ανεγειρόταν ο ναός. Επέλεξε ένα αγρό τον οποίο είχαν διαμοιράσει δύο αδέλφια. Ο ένας ήταν φτωχός χωρίς οικογένεια, ενώ ο άλλος πλούσιος και με πολλά παιδιά. Ο φτωχός τα βράδια κρυφά έριχνε στο σωρό του σταριού του αδελφού του μια ορισμένη ποσότητα σταριού στον εύπορο αδελφό του για να τρώνε τα παιδιά του. Αλλά και ο πλούσιος έπραττε τις νύκτες το ίδιο στο σωρό του αδελφού του από αγάπη και συμπόνια. Ο Σολομώντας σκέφθηκε, ότι ο αγρός αυτός ήταν ιερός, αφού κυριαρχούσε έμπρακτα η αγάπη και ότι εδώ έπρεπε να οικοδομηθεί ο Ιερός Ναός όπου θα διαφυλασσόταν η κιβωτός με την ιερή παρακαταθήκη του Θεού.

Γ) Το σχήμα του ναού.

Με σεβασμό στη μνήμη του παρελθόντος ο Ναός έπρεπε να είναι μεγαλοπρεπής και να έχει σχήμα τετράγωνο, όπως ήταν η σκηνή στην έρημο. Μέσα στο Ναό σε άλλο τετράγωνο στην ανατολική πλευρά του, στο άβατο των αβάτων, θα ετοποθετείτο η κιβωτός με τη θεία βούληση του Θεού.

Δ) Η κατασκευή του Ναού.

Η Μιδράς της οποίας οι διάφορες δοξασίες, οι μνήμες, οι διάφορες μυθώδεις διηγήσεις ακόμα και οι θείες εντολές από την «Τορά» που αναφέρονται και στο Ταλμούδ διηγείται:

- Ο Ναός έπρεπε να οικοδομηθεί στη μνήμη της εξόδου από την Αίγυπτο.

- Ο μόνος που πρέπει να τον οικοδομήσει, θα είναι ο ξεχωριστός για τη σοφία του ο Σολομών στη χρυσή εποχή της βασιλείας του στο Ισραήλ.

- Δεν πρέπει να χρησιμοποιηθεί σιδερένιο εργαλείο γι' αυτό χρησιμοποιήθηκε το σαμίρ, ένα μικρό εργαλείο που λάξευε τσεκούρι πέτρες. Το βιβλίο «των βασιλέων» λέει: «ούτε σφυρί, ούτε άλλο σιδερένιο εργαλείο πρέπει να χρησιμοποιηθεί για την κατασκευή». Το σαμίρ είχε θαυμάσιες ικανότητες. Επρεπε ο Ναός να φαίνεται, ότι είχε θεϊκή κατασκευή.

- Ενα τζίνι, ένα δαιμόνιο πνεύμα έφερε απ' το βυθό τον πρώτο θεμέλιο λίθο. Κατασκεύασαν ένα τεράστιο ανασήκωμα με πέτρα σμιλεμένη τετράπλευρο με θεαματική μαρμάρινη σκάλα στη δυτική πλευρά της τετράγωνης ισόπλευρης βάσης και επ' αυτού τοποθέτησε το οικοδόμημα του Ναού ώστε εντός αυτού να τελούνται οι ιερές τελετές και πέριξ αυτού όπως στη σκηνή στην έρημο να εκφράζουν την πίστη τους. Ο Ναός της πίστης του λαού του Ισραήλ ήταν υπέρλαμπρος. Μάρμαρο αστραφτερό και χρυσάφι προσέδιδαν στο δημιουργό του μία υπερφυσική δύναμη. Η θεαματική για την εποχή εκείνη πρόσοψή του ενέπνεε το δέος και το εσωτερικό του ανέβαζε τον προσκυνητή πιστό στο απροσπέλαστο του Θεού παλάτι. Ομως όσοι αιωρούνται στα φτερά της δόξας στη ψυχή τους δημιουργείται κενό, μία απόσταση από τα ουράνια της δόξας ως τη γήινη ύπαρξή τους.

Ε) Τα αμαρτήματα του Σολομώντος και το μέλλον του Ναού του Σολομώντος.

Ο Ναός οικοδομήθηκε για να γίνει το ιερό κέντρο της πίστης του λαού του Ισραήλ, το Ιουδαϊκού βασιλείου που 'χε με τον πιστό, το θεολάτρη και θεό σοφό το Σολομώντα, έφτασε στα ύψη της δόξας και του πλούτου του. Εκεί ο θεοσεβής Σολομών παραλογίστηκε και αμάρτησε, διότι μέθυσε και θεώρησε ότι ήταν υπεράνω των εντολών του Θεού. Επ' αυτού ομιλεί και η Μιδράς:

- Αγάπησε και παντρεύτηκε και ξένες γυναίκες. Μια απ' αυτές ήταν και η κόρη του Φαραώ της Αιγύπτου που θαμπώθηκε από την ομορφιά της. Για να τον σαγηνεύει έστρωσε στην κλίνη του διαμάντια που έλαμπαν σαν αστέρια. Οταν προς τα ξημερώματα της ημέρας που θα γινόταν τα θυρανοίξια του Ναού και η αφιέρωσή του στη θεία βούληση του Θεού ξύπνησε από τη λάμψη των διαμαντιών, νόμισε ότι ήταν βαθιά ακόμα νύκτα. Ξανακοιμήθηκε και δε σηκώθηκε εγκαίρως να παραστεί στην τελετή και ούτε κανείς τολμούσε να τον ξυπνήσει και η τελετή ματαιώθηκε. Το πρώτο φοβερό αμάρτημά του ήταν περίτρανο. Χάρη σε μια γυναίκα παρασπόνδισε.

- Η μητέρα του, η Βηθσαβέε έγινε θηρίο. Ο γιος της αμάρτησε. Τι απολογία να δώσει στο λαό; Ο καθαγιασμός του Ναού δεν έγινε, μήπως ήταν προμήνυμα καταστροφής του Ναού;

- Οι αλλόφυλες γυναίκες που παντρευόταν τον παρέσυραν προς άλλες θρησκείες. Λάτρεψε τις θεότητες των Φοινίκων που είχαν ρίζες ελληνικές και τις θεότητες των Αμμωνιτών. Για να ικανοποιεί τις θρησκευτικές απαιτήσεις των ξένων γυναικών του έκτισε ιερά των θρησκειών τους πέριξ του Ναού προς τα τείχη της Ιερουσαλήμ τα οποία φαινόταν πως ο Σολομών σε μεγάλη ηλικία τα ασπαζόταν. Δεύτερο φοβερό αμάρτημα και πρόκληση προς τον «Κύριο». Αρα ο Ναός βαρυνόταν και με το δεύτερο αμάρτημα του ιδρυτού του.

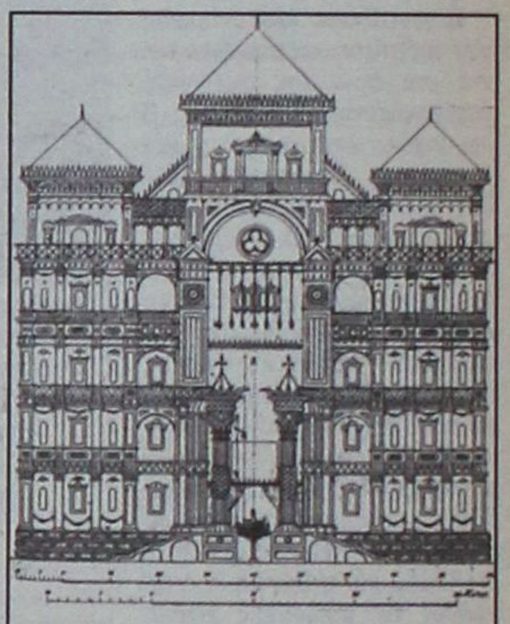

Η πρόσοψη του Ναού του Σολομώντος, όπως απεικονίστηκε από τον Κόνραντ Σικ (1896).

Και επομένως η πορεία του προς το μέλλον ήταν αβέβαιη.

Ο Σολομών δε στάθηκε πιστός ως τα γεράματά του όπως ο πατέρας του Δαβίδ. Ο Σολομών δε διήνυσε το βίο του σαν πιστός ποιμένας του λαού του, αλλά ξεστράτισε.

ΣΤ) Η καταστροφή του Ναού του Σολομώντος.

Με την πάροδο των ετών ο βασιλιάς της Βαβυλώνας, ο Ναβουχοδονόσορας απέκτησε στρατιωτική ισχύ, επεξέτεινε το κράτος του προς τη σημερινή Περσία, Ιορδανία και κατέβηκε ως την Ιουδαία και μπήκε ορμητικά προς την Ιερουσαλήμ. Κατέστρεψε ολοσχερώς το Ναό, και μόνο η τετράγωνη βάση του παρέμεινε.

Για την καταστροφή του Ναού γράφθηκαν οι «θρήνοι» του λαού και η ροή των «Δακρύων» που και σήμερα ακόμη, ακούγονται και θρήνοι στη δυτική πλευρά του τότε τετραγώνου του, αν και ο Ηρώδης ο Μέγας είκοσι χρόνια προ της γέννησης του Χριστού τον ξαναοικοδόμησε στην ίδια θέση, επί της ίδιας τετράγωνης βάσης, αλλά λόγω της εξέγερσης των Ισραηλιτών στα 70 μ.Χ. ο θηριώδης Ρωμαίος στρατηγός, ο Τίτο τον ισοπέδωσε αφού κατακάηκε ολοσχερώς. Τα αμαρτήματα του ιδρυτού του οδήγησαν το Ναό στην τελική του καταστροφή.

Και σήμερα ακόμη οι πιστοί στον εναπομείναντα δυτικό τοίχο της δυτικής πλευράς του τότε τετραγώνου σκύβουν και θρηνούν οι πιστοί του Ισραήλ και δάκρυα τρέχουν από τα μάτια τους.

Κώστας Καντάς



ΑΡΝΗΤΙΚΕΣ ΣΥΝΕΠΕΙΕΣ ΚΑΙ ΣΤΗΝ ΕΛΛΑΔΑ

Ο ΚΑΛΠΑΣΜΟΣ ΤΟΥ ΕΥΡΩ *πλήττει πρώτα τον τουρισμό*

Στα 1,33 δολάρια σκαρφάλωσε *το ευρώ, επηρεάζοντας αρνητικά τον τουρισμό της Ευρώπης, αλλά κυρίως της χώρας μας, που γίνεται έτσι ακριβότερος προορισμός σε σχέση με Τουρκία και Β. Αφρική*

ΤΟ ΡΑΛΙ ΤΟΥ ΕΥΡΩ

Ημερομηνία	Ισοτιμία ευρώ - δολαρίου	Ημερομηνία	Ισοτιμία ευρώ - δολαρίου
15 Νοεμβρίου	1,282	24 Νοεμβρίου	1,309
16 Νοεμβρίου	1,279	27 Νοεμβρίου	1,313
17 Νοεμβρίου	1,282	28 Νοεμβρίου	1,320
20 Νοεμβρίου	1,281	29 Νοεμβρίου	1,314
21 Νοεμβρίου	1,284	30 Νοεμβρίου	1,324
22 Νοεμβρίου	1,294	1 Δεκεμβρίου	1,333
23 Νοεμβρίου	1,294		



Η ξέφρενη κούρσα του ευρώ έναντι του αμερικανικού δολαρίου συνεχίζεται με αμείωτο ρυθμό, προκαλώντας ανησυχία για την ανάπτυξη της ευρωπαϊκής οικονομίας και ελαφρύ πονοκέφαλο στο εσωτερικό, καθώς αναμένεται να επηρεάσει αρνητικά τον τουρισμό αλλά και τις εξαγωγές προς ΗΠΑ και τρίτες χώρες.

Την Παρασκευή το δολάριο υποχώρησε εκ νέου και «άγγιξε» νέο χαμηλό 20 μηνών έναντι του ευρώ και 14 ετών έναντι της στερλίνας μετά την ανακοίνωση απογοητευτικών στοιχείων για τη μεταποίηση στις ΗΠΑ.

Το ευρώ ενισχύθηκε κατά 0,5% και έφθασε στα 1,33 δολάρια.

Πάντως, οικονομικοί αναλυτές θεωρούν πως το όριο αντοχής από την ανατίμηση του ευρώ είναι τα 1,45 δολάρια. Αν το ενιαίο νόμισμα «σκαρφαλώσει» σε αυτά τα επίπεδα προβλέπεται ότι η ανάπτυξη στην Ευρωζώνη θα περιορισθεί από το 1,9% στο 1,5% κατά τη διάρκεια του 2007.

Παρότι φαινομενικά οι επιτελείς της Ευρωπαϊκής Κεντρικής Τράπεζας (ΕΚΤ) δείχνουν να μην ανησυχούν και προχωρούν σε νέα αύξηση των ευρωεπιτοκίων κατά 0,25 της μονάδας μέσα στην εβδομάδα εν τούτοις αναγνωρίζουν πως υπάρχει ένας επιπλέον κίνδυνος. Αυτός σχετίζεται με το γεγονός ότι τα κυριότερα ασιατικά νομίσματα ανατιμώνται με πολύ χαμηλότερους ρυθμούς έναντι του δολαρίου σε σχέση με το ευρώ.

Ετσι οι μεγάλες ευρωπαϊκές εξαγωγικές επιχειρήσεις χάνουν ανταγωνιστικό πλεονέκτημα όχι μόνο έναντι των αμερικανών αλλά και των ασιατικών επιχειρήσεων (από Ιαπωνία, Κίνα και Κορέα κατά κύριο λόγο).

ΑΝΟΔΟΣ 11%

Με δεδομένο ότι από τις αρχές του χρόνου το ευρώ καταγράφει άνοδο 11% στην ΕΚΤ θεώρουν ότι στο προσεχές διάστημα θα παραμείνει σε ένα εύρος τιμών μεταξύ 1,32 και 1,34 δολαρίων.

Οσον αφορά στην ελληνική οικονομία επί του παρόντος οι παρενέργειες δείχνουν να περιορίζονται στον τουρισμό και δευτερευόντως στις εξαγωγές.

Ειδικότερα, το ισχυρό ευρώ κάνει πιο «ακριβές» τις διακοπές στην Ελλάδα σε σχέση με άλλους προορισμούς της Μεσογείου, όπως η Τουρκία, αλλά και χώρες της Βορείου Αφρικής.

Ετσι πιθανολογείται ότι μπορεί να περιοριστεί η αύξηση του τουριστικού ρεύματος προς τη χώρα μας για το 2007. Επιπλέον, το τουριστικό προϊόν γίνεται λιγότερο ελκυστικό για τουρίστες από τις ΗΠΑ και την Ασία.

Στο μέτωπο των εξαγωγών παρήγορο είναι το γεγονός ότι οι ελληνικές επιχειρήσεις προωθούν τα προϊόντα τους κατά κύριο λόγο στις αγορές της Ευρωζώνης.

Κι αυτό γιατί μόνο οι εξαγωγές προς ΗΠΑ και τρίτες χώρες θα πληγούν από το «ακριβό» ευρώ.

Αντίθετα, οι εισαγωγές πετρελαίου που τιμολογούνται σε δολάρια θα μειώσουν τον ρυθμό διεύρυνσης του ελλείμματος του εμπορικού ισοζυγίου.

ΟΙ ΔΙΑΠΙΣΤΩΣΕΙΣ ΣΤΗ ΣΥΝΑΝΤΗΣΗ ΕΡΓΑΣΙΑΣ ΠΟΥ ΟΡΓΑΝΩΣΕ Η ΚΥΡΙΑ ΦΑΝΗ ΠΕΤΡΑΛΙΑ

Η ΣΤΡΑΤΗΓΙΚΗ ΜΑΡΚΕΤΙΝΓΚ *του ελληνικού τουρισμού*

Μια πρώτη εικόνα της στρατηγικής μάρκετινγκ του ελληνικού τουρισμού για τα επόμενα χρόνια είχαν τη δυνατότητα να λάβουν οι εκπρόσωποι των τουριστικών φορέων στη προχθεσινή συνάντηση εργασίας, που οργάνωσε η υπουργός Τουριστικής Ανάπτυξης κυρία Φάνη Πάλλη – Πετραλιά με τους εκπροσώπους της κοινοπραξίας, που ανέλαβε στρατηγικός σύμβουλος του υπουργείου και του ΕΟΤ.

Η πρώτη διαπίστωση από τη συνάντηση ήταν ότι η Ελλάδα πολύ καθυστερημένα αποφασίζει να υιοθετήσει στρατηγική μάρκετινγκ στον τουρισμό, αφού τα τελευταία 15 χρόνια 95 χώρες κινούνται με μάρκετινγκ πλαν. Το δεύτερο στοιχείο, που δίνει και το στίγμα της στρατηγικής, είναι ότι η πολιτική μάρκετινγκ οφείλει να παρακολουθεί τις δημογραφικές αλλαγές στις αγορές – στόχους και ανάλογα να προσανατολίζει τις κατευθύνσεις της.

Η κυρία Πετραλιά, στην ομιλία της, επεσήμανε ότι το υπουργείο προσδίδει μεγάλη βαρύτητα σε αυτήν τη διαδικασία και ότι η συνεργασία με τον στρατηγικό σύμβουλο δεν αφορά απλώς «μια ακόμα μελέτη», αλλά επιδιώκει να δώσει στον ελληνικό τουρισμό ένα ουσιαστικό εργαλείο ανάπτυξης και προώθησης.

Οπως είπε η κυρία Πετραλιά, θα υπάρξουν άλλες δύο συναντήσεις με τους φορείς το επόμενο εξάμηνο, *«όταν το έργο της στρατηγικής marketing και στο branding system θα έχουν φθάσει στα επόμενα κομβικά τους στάδια. Ο σύμβουλος»*, πρόσθεσε, *«καταγράφει, μελετά, αναλύει και εισηγείται. Και εμείς, όλοι εμείς θα κρίνουμε, θα συζητούμε και θα αποφασίζουμε»*.

Ο στρατηγικός σύμβουλος θα καταθέσει αναλυτικά στοιχεία για τις διεθνείς τάσεις και το πώς κινείται ο ανταγωνισμός, τη διεθνή εικόνα της Ελλάδας και το τι θέλουν οι τουρίστες.



Η κυρία Πετραλιά, στην ομιλία της, επεσήμανε ότι το υπουργείο επιδιώκει να δώσει στον ελληνικό τουρισμό ένα ουσιαστικό εργαλείο ανάπτυξης και προώθησης

Η υπουργός Τουριστικής Ανάπτυξης έδωσε και μια συνοπτική εκτίμηση για το 2006, λέγοντας ότι η χρονιά θα κλείσει με αύξηση 10% από πλευράς αφίξεων και με έσοδα που θα ξεπεράσουν τα 12 δισ. ευρώ.

ΘΕΣΜΙΚΑ ΠΡΟΒΛΗΜΑΤΑ ΓΙΑ ΤΑ ΕΛΛΗΝΙΚΑ ΛΙΜΑΝΙΑ

ΟΙ ΠΡΟΟΠΤΙΚΕΣ ΚΑΙ ΟΙ ΔΥΝΑΤΟΤΗΤΕΣ *της ελληνικής κρουαζιέρας στην Εκθεση ITS*

Οι «70 ελληνικοί χρυσοί προορισμοί κρουαζιέρας» παρουσιάσθηκαν σε εκδήλωση, που οργανώθηκε από 11 τουριστικούς φορείς στον ΟΛΠ, στο πλαίσιο της διεθνούς τουριστικής Εκθεσης ITS. Μέσα από την παρουσίαση, που πραγματοποιήθηκε, αναδείχθηκαν τα πολύ σημαντικά οφέλη που η διεθνής κρουαζιέρα επιφυλάσσει για τα λιμάνια – προορισμούς καθώς και η αλληλεπίδρασή της με όλες τις μορφές θαλάσσιου τουρισμού. Αρκεί, βεβαίως, να επιλυθούν τα θεσμικά προβλήματα που εμποδίζουν σήμερα τις εταιρείες κρουαζιερόπλοιων να έρθουν σε ελληνικά λιμάνια.

Στην παρουσίαση αναλύθηκαν παραδείγματα επιτυχημένων μορφών ανάπτυξης προορισμών κρουαζιέρας, καθώς και η μεθοδολογία διείσδυσης σε διαφορετικά επίπεδα από πολύ μεγάλα κρουαζιερόπλοια σε μικρότερα πλοία μέχρι mega yachts και μικρά ιστιοφόρα ανάλογα με τις δυνατότητες κάθε προορισμού.

Στην εκδήλωση μετείχαν περίπου 50 εκπρόσωποι της Τοπικής Αυτοδιοίκησης με ενδιαφέρον για την προσέλκυση κρουαζιέρων στις περιοχές τους. Αλλωστε, η εκδήλωση, όπως τόνισε ο –εκ των οργανωτών της- πρόεδρος του Συνδέσμου Τουριστικών Γραφείων (ΗΑΤΤΑ) κ. **Ι. Ευαγγέλου,** είχε ως βασική επιδίωξη την ενημέρωση και την εμπλοκή των φορέων της Τοπικής Αυτοδιοίκησης της Περιφέρειας, προκειμένου να δοθεί το «σύνθημα» για ευρύτερη συνεργασία και συντονισμένες προσπάθειες ανάπτυξης και προώθησης των ελληνικών προορισμών. Προς τούτο, ενδεχομένως να είναι σκόπιμη και η σύσταση φορέα με την ευρεία συμμετοχή όλων των ενδιαφερομένων μερών.

Την εκδήλωση παρακολούθησε και ο γενικός γραμματέας του ΥΕΝ κ. **Ιωάννης Τζωάννος,** ο οποίος τόνισε ότι το ΥΕΝ δίνει ιδιαίτερη βαρύτητα στο θέμα της κρουαζιέρας και προσβλέπει σε τέτοιου είδους συνεργασίες φορέων από τις οποίες μπορούν να παραχθούν ολοκληρωμένες και ουσιαστικές αναπτυξιακές προτάσεις.

Με εισηγητές προσωπικότητες από τον διεθνή και ελληνικό συνεδριακό τουρισμό πραγματοποιείται στην Αθήνα από τις 7 έως τις 9 Δεκεμβρίου το συνέδριο της **Ευρωπαϊκής Ομοσπονδίας Επαγγελματιών Οργανωτών Συνεδρίων (EFAPCO),** στην οποία γενικός γραμματέας είναι ο αντιπρόεδρος του ελληνικού συνδέσμου κ. **Ζαχαρίας Καπλανίδης.** Μεταξύ των ομιλητών συγκαταλέγονται ο πρόεδρος της **Διεθνούς Ομοσπονδίας Επαγγελματιών Οργανωτών Συνεδρίων,** της διεθνούς εξειδικευμένης συνεδριακής έκθεσης **IMEX,** στελέχη τουριστικών επιχειρήσεων και αεροπορικών εταιρειών, κ.ά.

Έτοιμοι για ΚΤΕΟ;
τώρα ΚΤΕΟ σε 25 λεπτά!
Ιδιωτικό ΚΤΕΟ Ρόδου
για ραντεβού..22410 67677
AUTOVISION
ανοιχτά απογεύματα και σάββατο, όλα τα παράβολα αγοράζονται στο ΚΤΕΟ
ΠΡΟΓΡΑΜΜΑ ΠΡΟΣΚΛΗΣΗΣ ΟΧΗΜΑΤΩΝ Ν. ΔΩΔ/ΣΟΥ
!!!! **- Τον Νοέμβριο ΡΟΗ 4501 εώς 6500**
- Τον Δεκέμβριο ΡΟΗ 6501 εώς ΡΟΗ 8500
Η ΜΗ ΔΙΕΝΕΡΓΕΙΑ ΤΕΧΝΙΚΟΥ ΕΛΕΓΧΟΥ ΤΟΥ ΟΧΗΜΑΤΟΣ ΣΑΣ (ΚΤΕΟ) ΜΕΣΑ ΣΤΙΣ ΠΡΟΘΕΣΜΙΕΣ, ΑΠΟΤΕΛΕΙ ΠΑΡΑΒΑΣΗ (ΚΟΚ 86) ΚΑΙ ΤΙΜΩΡΕΙΤΑΙ ΑΠΟ ΤΙΣ ΑΡΧΕΣ ΜΕ ΠΡΟΣΤΙΜΟ 334 ΕΥΡΩ ΚΑΙ ΑΦΑΙΡΕΣΗ ΠΙΝΑΚΙΔΩΝ

Μικρές αγγελίες

ΕΝΟΙΚΙΑΣΕΙΣ

ΕΝΟΙΚΙΑΖΕΤΑΙ: Ανακαινισμένο υπόγειο κατάστημα επί της Κολοκοτρώνη 136 για οποιαδήποτε επαγγελματική χρήση. Δ/νση απέναντι από του Σωτηράκη, τις αντιπροσωπείες. Τηλ. 22410-27863.

ΕΝΟΙΚΙΑΖΕΤΑΙ δωμάτιο επιπλωμένο με κουζίνα-μπάνιο-αυλή στο κέντρο της πόλης στην οδό Καρπάθου 17 Πληροφορίες: Κα Φράνσις Νιοτή, Τηλ: 22410 27600, Κιν. 6944618757

ΕΝΟΙΚΙΑΖΕΤΑΙ ισόγειο διαμέρισμα 90 τ.μ. επί της οδού Αισχίνη στην περιοχή Ανάληψη της πόλεως Ρόδου. Πληροφορίες στο τηλέφωνο 6972833922.

ΕΝΟΙΚΙΑΖΕΤΑΙ ισόγειο διαμέρισμα δύο δωματίων 50 τ.μ. με αυλή στην οδό Ι. Πολέμη στα Ασγούρου με ενοίκιο 250 €. Πληροφορίες τηλ. 64731-27707

ΕΝΟΙΚΙΑΖΕΤΑΙ πολυτελής γκαρσονιέρα ισογείου με αυτόνομη είσοδο δύο χώρων πλήρως επιπλωμένη 42 τ.μ. αποτελούμενη από κουζίνα και σαλόνι ενιαία - υπνοδωμάτιο - μπάνιο και βεράντες. Στην περιοχή Αραπάκι - Παρθενόπης 18. Πληρ. Τηλ.: 22410 - 30507 και Κινητό: 6944209883 κ. Θόδωρος

ΕΝΟΙΚΙΑΖΟΝΤΑΙ πλήρως επιπλωμένες γκαρσονιέρες με μπαλκόνι και χωρίς στην οδό Κυρά της Ρω 13 - Ροδίνι. Τιμή ευκαιρίας. Τηλέφωνο επικοινωνίας 2241074762, και κινητό 6947078287 από τις 08:00 - 15:00 και 18:00 - 22:00.

ΡΟΔΙΝΙ Πωλείται σε υπό ανέγερση 3όροφη οικοδομή (ετοιμοπαράδοτο 12/07) σε αδιέξοδο δρόμο,διαμέρισμα 2ου ορόφου λουξ κατασκευής, 77μ2 με 2 υπνοδωμάτια, μεγάλο ενιαίο χώρο κουζίνας-τραπεζαρίας, με αυτόνομη θέρμανση και απεριόριστη θέα από ιδιώτη σε τιμή ευκαιρίας Τηλ 6947434464

ΕΝΟΙΚΙΑΖΕΤΑΙ: Διαμέρισμα 120 τ.μ. στην οδό Δημ. Θέμελη 83 Β' Οροφος Κατάλληλο για γραφεία - Επαγγελματική Στέγη Τηλ.: 22410 - 32315

ΕΝΟΙΚΙΑΖΕΤΑΙ διαμέρισμα Β' ορόφου 120 τ.μ., 4 δωματίων, κουζίνας, 2 λουτρών και αποθήκης, με κεντρική θέρμανση, που βρίσκεται στην Ρόδο επί της οδού Δημητρίου Θέμελη 83, κατάλληλο για κατοικία ή επαγγελματική στέγη, τηλ. 2241035544 - 2241032315.

ΕΝΟΙΚΙΑΖΕΤΑΙ κατάστημα 35 τ.μ. με πατάρι επί της οδού Γ. Παπανικολάου (απέναντι από το Καζίνο). Πληρ. τηλ. 2241027497 κινητό 6942405309

ΕΝΟΙΚΙΑΖΕΤΑΙ διαμέρισμα 145 τ.μ. επί της οδού Γ. Παπανικολάου αρ. 17 (απέναντι από το Καζίνο). Πληρ. τηλ. 2241027497 κινητό 6942405309

ΕΝΟΙΚΙΑΖΕΤΑΙ διαμέρισμα στην Θ. Σοφούλη 7, τριάρι 93 τ.μ., με 2 υπνοδωμάτια με πολύ μεγάλο σαλόνι, κουζίνα, μπάνιο με ωραιότατες βεράντες με θέρμανση, με θερμοσυσσωρευτές με νυκτερινό ρεύμα, με θερμοσίφωνο και ηλιακό και με τηλέφωνο με αριθμό 75069. Ωρες συναλλαγής 9-2 και 5-8.

ΕΝΟΙΚΙΑΖΕΤΑΙ εξοχική κατοικία αποτελούμενη από τρία υπνοδωμάτια, σαλόνι, κουζίνα κ.λπ. βοηθητικούς χώρους αρίστης κατασκευής με ηλιακό θερμοσίφωνο και καλοριφέρ και πάρκινγκ επί της λεωφόρου Ρόδου - Λίνδου αρ. 92 κοντά στο γκολφ Αφάντου, 400 μ. από τη θάλασσα. Πληροφ. Τηλ. 22410-33774, 22410-34123 κιν. 6948528799

ΕΝΟΙΚΙΑΖΕΤΑΙ οικία τριών δωματίων, 70 τ.μ. περίπου, στην περιοχή Αραπάκι, οδός Παρθενόπης αρ. 6, σε πολύ καλή τιμή. Πληροφορίες στα τηλέφωνα 2241025314, κινητά 6944790272.

ΕΝΟΙΚΙΑΖΕΤΑΙ κατάστημα 32 τ.μ. ακριβώς στην πλατεία Αγ. Ιωάννη (πρώην λογιστικό γραφείο) αριθμός 171. Πληροφορίες στο τηλέφωνο 22410-27863.

ΕΝΟΙΚΙΑΖΕΤΑΙ
γκαρσονιέρα επιπλωμένη στην οδό Σουλίου.
Πληρ. κ. Ρένα
τηλ. 6937343297

ΕΝΟΙΚΙΑΖΕΤΑΙ δυάρι επιπλωμένο επί της Σουλίου 6. Τιμή 400 ευρώ. Πληρ. Τηλ. 6972893818 κ. Ρένα

ΑΥΤΟΚΙΝΗΤΑ

ΠΩΛΕΙΤΑΙ αυτοκίνητο ΚΙΑ SPORTAGE δίλιτρο 2002. Σκούρο μπλε δερμάτινο σαλόνι. Air condition full extra σε πολύ καλή κατάσταση 13.000 €. Τηλ. 6948585999

ΠΩΛΕΙΤΑΙ μοτοσικλέτα μάρκας Honda Valadero, μαύρου χρώματος, μοντέλο 2005. Πληροφορίες: Τηλ. 6937241064

ΠΩΛΕΙΤΑΙ OPEL CORSA 1.200cc μοντέλο τέλος του 1997 σε τιμή ευκαιρίας. **Πληροφορίες κ. Μιχάλη 3.300 ευρώ Τηλ. όλες τις ώρες 6948888880 - 6947999939**

ΠΩΛΕΙΤΑΙ Παπί HONDA INNOVA 125 5.000 χλμ. ολοκαίνουργιο 4 μηνών τηλ. 6932090167

ΠΩΛΕΙΤΑΙ Πεζώ 205 (1993), πρώτο χέρι χωρίς πρόβλημα και με πρόσφατο τεχν. έλεγχο της Υπηρεσίας Συγκοινωνιών. Τιμή 2200 ευρώ. Πληρ. 22410-21221 ή 6944654725

ΖΗΤΟΥΝ ΠΡΟΣΩΠΙΚΟ

ΖΗΤΕΙΤΑΙ
«Τεχνική εταιρεία ζητά άτομο για τη στελέχωση γραμματείας.
Απαραίτητες προϋποθέσεις:

- Προϋπηρεσία
- Γνώση ηλεκτρονικού υπολογιστή
- Γνώση Αγγλικής γλώσσας

Για την αποστολή βιογραφικών και όποια πληροφορία επικοινωνήστε στο τηλέφωνο 2241070950
Υπεύθυνος κ. Περιφεράκης Θ.»
Από το εστιατόριο «ΚΟΝΤΙΚΙ» ζητείται καθαρίστρια.
Πληροφορίες τηλ. 22410 20302.
Από εστιατόριο στο Ζέφυρος, ζητείται σερβιτόρος για εργασία όλο το χρόνο.
Πληροφορίες τηλέφωνο 6975536030.

ΤΕΧΝΙΚΗ ΚΑΤΑΣΚΕΥΑΣΤΙΚΗ ΕΤΑΙΡΕΙΑ ζητά:
1) Σχεδιάστρια με γνώσεις χειρισμού του AUTOCAD ή ARCHICAD, COREL, PHOTOSHOP, EXCEL & WORD, για άμεση πρόσληψη.
2) Πολιτικό Μηχανικό ή Μηχανολόγο ΑΕΙ ή ΤΕΙ με 5ετή τουλάχιστον εμπειρία, ηλικίας έως 35 ετών με εκπληρωμένες τις στρατιωτικές υποχρεώσεις, για στελέχωση μελετητικού γραφείου της ανωτέρω εταιρείας.

3) Μηχανολόγο ΑΕΙ ή ΤΕΙ με 5ετή προϋπηρεσία για Συντηρητής σε όμιλο εταιρειών με έδρα την Κρητηνία.
Πληροφορίες στο τηλ. 2241-0-60170, 08:30-16:00.

ΖΗΤΕΙΤΑΙ κυρία ως οικιακή βοηθός σε σπίτι με παιδιά κατά προτίμηση Ελληνίδα. Συστάσεις απαραίτητες. Πληρ. τηλ. 6944 202409

ΖΗΤΕΙΤΑΙ νεαρή κοπέλα για απογευματινή εργασία στο Fashion Café. Πληροφορίες στο τηλέφωνο 22410-78369 και 6945751520.

HARMONY RESORTS

Έχοντας σαν ορχή
τη συνεχή αναβάθμιση της παροχής υπηρεσιών ποιότητος
και την ανάλογη στελέχωση με άρτια εκπαιδευμένο προσωπικό,
το ξενοδοχείο **Rodos Palladium** αναζητά συνεργασία με:

ΠΡΟΪΣΤΑΜΕΝΟ ΣΥΝΤΗΡΗΣΗΣ

IT SPECIALIST

ΣΥΝΤΗΡΗΤΗ ΗΛΕΚΤΡΟΛΟΓΟ

ΥΠΑΛΛΗΛΟΥΣ ΥΠΟΔΟΧΗΣ

ΚΑΜΑΡΙΕΡΕΣ

ΣΕΡΒΙΤΟΡΟΥΣ Α & Β

ΑΡΤΟΠΟΙΟ Α

ΧΑΣΑΠΗ Β

ΜΑΓΕΙΡΟΥΣ Α & Β

ΜΑΓΕΙΡΟΥΣ Γ (Ζεστή & Κρύα)

RODOS PALLADIUM HOTEL

Sun Beach Resort Complex

Οι καταλληλοι υποψήφιοι θα πρέπει να διαθέτουν αντίστοιχα με την ειδικότητα τους πτυχία και ικανή εμπειρία.

Οι ενδιαφερόμενοι παρακαλούνται να καταθέσουν το βιογραφικό, ή την αίτηση τους στο Ξενοδοχείο Rodos Palladium υπ' όψην των κ.κ. Δόνα ή Κουπάδη

Τηλέφωνο επικοινωνίας: 22410 57300
Fax: 22410 86617 • E-mail: rpgm@rodospalladium.gr

Hotel ★★★★★ Mediterranean

Το Πολυτελές Ξενοδοχείο Mediterranean
που λειτουργεί όλο το χρόνο ζητεί:

ΥΠΑΛΛΗΛΟ ΥΠΟΔΟΧΗΣ

με εμπειρία σε Ξενοδοχεία Πολυτελείας παρέχοντας δυνατότητα 11μηνης απασχόλησης.

Οι ενδιαφερόμενοι παρακαλούνται να αποστείλουν Βιογραφικό Σημείωμα με πρόσφατη φωτογραφία Υπ' όψιν Κου Διάκουλα Απόστολου.

Hotel Mediterranean
ΚΩ 35, 851 00 ΡΟΔΟΣ, ΤΗΛ. 22410 24661, FAX: 22410 22828
info@mediterranean.gr

ΖΗΤΕΙΤΑΙ ΟΡΘΟΓΡΑΦΟΣ

Ζητείται άτομο που να γνωρίζει αποδεδειγμένα καλή ορθογραφία (σημ: θα προτιμηθούν συνταξιούχοι εκπαιδευτικοί), για μόνιμη απογευματινή απασχόληση (διόρθωση κειμένων). Τυχόν προϋπηρεσία στο αντικείμενο θα ληφθεί σοβαρά υπόψη.

Πληρ. Τηλ. 2241076655, ώρες γραφείου.

ΞΕΝΟΔΟΧΕΙΟ CRESTEN PALACE
6ο ΧΛΜ. ΛΕΩΦΟΡΟΥ ΡΟΔΟΥ ΚΑΛΛΙΘΕΑΣ

ΖΗΤΕΙΤΑΙ

Προσωπικό για την στελέχωση των τμημάτων:
- **Υποδοχή:** Απαραίτητη καλή γνώση Αγγλικής, Γερμανικής και Ιταλικής γλώσσας.
- Νυκτερινός Receptionist.
- Υπάλληλοι Υποδοχής.
- Γκρουμ.
- **Επισιτιστικά τμήματα:** Καλή γνώση Αγγλικής και Γερμανικής
- Σερβιτόροι και Βοηθοί για Εστιατόριο, Bar, Snack Bar.
- **Οροφοι:**
- Καμαριέρες - Καθαρίστριες.
- **Κουζίνα - Ζαχαροπλαστείο:**
- CHEF, Β' Μάγειροι, Ζαχαροπλάστες - Αρτοποιοί, λαντζιέρες, Μπουφετζήδες.
- Τουριστικό κατάστημα: Πωλήτριες με γνώση Αγγλικής και Γερμανικής.

Οι ενδιαφερόμενοι καλούνται να απευθυνθούν στην Διεύθυνση του ξενοδοχείου, προσκομίζοντας βιογραφικό με πρόσφατη φωτογραφία: Καθημερινά Πρωί: 09.00 - 14.00, Απόγευμα: Τετάρτη & Παρασκευή: 18.00 - 20.00.

ΖΗΤΕΙΤΑΙ βρεφονηπιαγωγός για παιδικό σταθμό στην πόλη της Ρόδου. Πλήρης απασχόληση, ικανοποιητικός μισθός συν Ι.Κ.Α. Τυχόν προϋπηρεσία θα ληφθεί υπόψιν. Πληροφ. Τηλ. 22410-39739, 6972007352.

ΑΠΟ ΕΣΤΙΑΤΟΡΙΟ ΣΤΟ ΖΕΦΥΡΟΣ, ζητείται σερβιτόρος για εργασία όλο το χρόνο, πληροφορίες τηλ. 6975536030.

ΑΛΥΣΙΔΑ internet café στην Ρόδο ζητεί νέες και νέους από 18 έως 28 ετών με ευχάριστη διάθεση εργασίας, σε μοναδικά διαμορφωμένο όμορφο περιβάλλον, για την θέση υποδοχής και τμήματος εξυπηρέτησης πελατών. Απαραίτητα: γνώσεις Η/Υ και Αγγλικών, τηλ. επικοιν. 6948202789 ή αποστολή βιογραφικού στο e-mail: internet@xsolutions.gr

ΖΗΤΟΥΝΤΑΙ βοηθοί και τεχνίτες για να εργαστούν σε τεχνικό γραφείο Ανελκυστήρων. 2241075931/ 6944358480.

ΖΗΤΕΙΤΑΙ ΥΠΑΛΛΗΛΟΣ
Από όμιλο εταιρειών ζητείται υπάλληλος για τμήμα γραμματειακής υποστήριξης (τηλεφωνικό κέντρο - υποδοχή).
Ωράριο εργασίας: καθημερινά από 17:00 μ.μ. - 21:00 μ.μ. Σάββατο από 8:30 π.μ. - 13:00 μ.μ.
Απαραίτητη η αποστολή βιογραφικού σημειώματος στο FAX: 22410 31598

ΖΗΤΕΙΤΑΙ σερβιτόρος - σερβιτόρα για εστιατόριο στην πόλη της Ρόδου. Ημερήσιο ωράριο.
Πληροφορίες
Τηλ. 22410-22545

ΔΙΑΦΟΡΑ

ΠΩΛΕΙΤΑΙ επαγγελματικός χώρος υπόγειος 178 τ.μ. Κατάλληλο και για κατοικία. Τηλ. 210-2835963. 6946559539 και 6938363184

ΠΩΛΕΙΤΑΙ εξοπλισμός χρυσοχοείου, λόγω ανακαίνισης καταστήματος στην τιμή των 1.500 ευρώ. Πληροφορίες στα τηλέφωνα 2241025314, κινητά 6944790272.

ΠΩΛΕΙΤΑΙ air condition τοίχου, 42άρι, δύο ετών, μάρκας CARRIER, στην τιμή των 1.500 ευρώ, λόγω ανακαίνισης καταστήματος. Πληροφορίες στα τηλέφωνα 2241025314, κινητά 6944790272.

ΠΩΛΗΣΕΙΣ ΑΚΙΝΗΤΩΝ

ΠΩΛΕΙΤΑΙ στο Ροδίνι σε υπό ανέγερση 3όροφη οικοδομή (ετοιμοπαράδοτο 12/07) σε αδιέξοδο δρόμο, διαμέρισμα 2ου ορόφου λουξ κατασκευής, 77 τ.μ. με 2 υπνοδωμάτια, μεγάλο ενιαίο χώρο κουζίνας - τραπεζαρίας, με αυτόνομη θέρμανση και απεριόριστη θέα από ιδιώτη σε τιμή ευκαιρίας τηλ. 6947434464

ΠΩΛΕΙΤΑΙ οικόπεδο 719τ.μ. προς 450 € το τ.μ. περιοχή Ροδοπούλα. Νέο σχέδιο πόλεως. Πληροφορίες 6936179069 κα Κάντακα Κλεάνθη.

ΠΩΛΕΙΤΑΙ διαμέρισμα 86 τ.μ. 140.000 € περιοχή Καρακόνερο. Πληροφορίες 6936179069 κα Κάντακα Κλεάνθη

ΠΩΛΕΙΤΑΙ
διαμέρισμα τριάρι ανακαινισμένο πλήρως προ 15ετίας, επί της οδού Κέννεντυ στον τρίτο όροφο με θέα τη θάλασσα, τζάκι και ηλιακό θερμοσίφωνο. Πληρ. Τηλ: 22410 28050 και 6936400311

ΜΑΘΗΜΑΤΑ

Παραδίδονται μαθήματα από φοιτήτρια του Παιδαγωγικού σε μαθητές του δημοτικού.
Πληροφορίες: 6934059731

ΖΗΤΕΙΤΑΙ καθηγητής ή καθηγήτρια γνώστης Ισπανικής και Ιταλικής γλώσσας για ιδιαίτερα μαθήματα.
Τηλ.: 6942672041

ΠΑΡΑΔΙΔΟΝΤΑΙ ιδιαίτερα μαθήματα σε μαθητές του Δημοτικού από έμπειρη δασκάλα. Τηλ. 6974501741

ΠΑΡΑΔΙΔΟΝΤΑΙ ιδιαίτερα μαθήματα σε μαθητές Δημοτικού σχολείου από έμπειρη φιλόλογο, πτυχιούχο Αριστοτελείου Παν/μίου Θεσ/νίκης. Τηλ. 6945855298

ΠΑΡΑΔΟΣΗ ΜΑΘΗΜΑΤΩΝ
ΜΑΘΗΜΑΤΑ ΠΑΝΕΛΛΗΝΙΩΝ ΤΕΧΝΟΛΟΓΙΚΗΣ ΚΑΤΕΥΘΥΝΣΗΣ
1. Ανάπτυξη εφαρμογών σε προγραμματιστικό περιβάλλον.
2. Αρχές οργάνωσης και διοίκησης επιχειρήσεων.
Ολιγομελή τμήματα. Πτυχιούχος Master Πληροφορικής και διοίκησης. Τηλέφωνο επικοινωνίας: 6944685289

ΜΑΘΕΤΕ ΡΩΣΙΚΑ! Παραδίδονται μαθήματα Ρωσικής γλώσσας από μέλος του Συλλόγου Καθηγητών Ρωσικής Φιλολογίας, με χρήση νέας αποτελεσματικής μεθοδολογίας. Πληροφορίες: Τηλ. 6978195931

ΠΑΡΑΔΙΔΟΝΤΑΙ
ιδιαίτερα μαθήματα σε μαθητές του Δημοτικού από Δασκάλα.
Τηλέφωνο:
6932323122

ΠΑΡΑΔΙΔΟΝΤΑΙ μαθήματα Εμπ. Εφαρμογών (Singular Manager, Eurofasma, Unisoft Εσοδα-Εξοδα, ΚΕΠΥΟ, ΚΕΦΑΛΑΙΟ, κ.λ.π., Πληροφορικής & Αγγλικών με χρήση πολυμέσων όλων των επιπέδων από έμπειρο Λογιστή Τ.Ε. - καθηγητή πτυχιούχο Michigan Proficiensy σε τμήματα ή μεμονωμένα. Επίσης γίνονται μεταφράσεις & δακτυλογραφήσεις κάθε τύπου κειμένου. Τιμές προσιτές.Πληρ.: 22410-66304, 31560, 6946283008, 6972419715, 6936277851. Ηλ. ταχ. (e-mail): Dnetwork@SoftHome.net



Κ & Β ΔΙΑΚΟΓΕΩΡΓΙΟΥ
οικοδομικές επιχειρήσεις
www.diakogeorgiou.gr

ΠΩΛΟΥΝΤΑΙ: ΔΙΑΜΕΡΙΣΜΑΤΑ, ΜΕΖΟΝΕΤΕΣ, ΚΑΤΑΣΤΗΜΑΤΑ, ΑΠΟΘΗΚΕΣ
ΑΝΑΛΑΜΒΑΝΟΥΜΕ: ΑΓΟΡΕΣ ΟΙΚΟΠΕΔΩΝ, ΑΝΤΙΠΑΡΟΧΕΣ

Διαμερίσματα
- 60 τμ στην περιοχη Κρεμαστής, 200μ απο τη θάλασσα
- 80 τμ στην περιοχή των Τριαντών
- 60,120 τμ στην οδό Θεοτοκοπούλου

Καταστήματα-Γραφεία
- 130τμ στην οδό Χαραλάμπους (κάθετος Χειμάρας)
- 60, 120 τμ στην οδό Η. Βενέζη
- 60,120 τμ στην οδό Θεοτοκοπούλου

Αποθήκες
- 60, 120 τμ στην οδό Η. Βενέζη
- 65,250 τμ στην περιοχή Καρακόνερο
- 70 τμ στην οδό Αισχίνης

Μονοκατοικίες
- 160 τμ με σοφίτα, υπόγειο, θέση στάθμευσης και αυλή, στον συνοικισμό Απόλλων.
- Πολυτελείς εξοχικές μονοκατοικίες στη παραλία Κιοτάρι των 70, 120 τμ

Οικοδομές
- Τριόροφη οικοδομή (σε μπετά) στην περιοχή Κοσκινού συνολικής επιφάνειας 420 τμ.

Κ. ΠΑΛΑΙΟΛΟΓΟΥ & Μ. ΚΩΝΣΤΑΝΤΙΝΟΥ ΓΩΝΙΑ - ΡΟΔΟΣ
ΤΗΛ: +302241029318, +306936656966 FAX: +302241034598

ΠΩΛΟΥΝΤΑΙ
Μονοκατοικίες σε μπετά των 135 τ.μ. στην Παστίδα σε οικόπεδο 310 τ.μ.
Πληροφορίες
22410-28616 και 22410-21714
Κιν. 6932296983

ΠΩΛΟΥΝΤΑΙ
Καταστήματα, αποθήκες, γραφεία, διαμερίσματα. Ολα πολυτελούς κατασκευής με γκαράζ επί της οδού Καναδά.

Πληροφορίες: Αναστάσιος Ατσίδης, Γεώργιος Ιωαννίδης.
Τηλέφωνα:
22410-21714 και 22410 – 28616

«ΚΤΙΡΙΟ» ΑΕ
ΠΩΛΗΣΕΙΣ ΑΚΙΝΗΤΩΝ

✓ Διαμερίσματα 90 τ.μ. και 115 τ.μ. σε πολυκατοικία στην οδό Βενετοκλέων και Ξάνθου, με θέσεις στάθμευσης στην πυλωτή, πολυτελούς κατασκευής.

✓ Διαμέρισμα 118 τ.μ. τρίτου ορόφου, στην οδό Μιχ. Πετρίδη (πιο πάνω από το SUPER MARKET ΣΠΑΝΟΣ), με τζάκι, θέση στάθμευσης και αποθήκη στο υπόγειο της πολυκατοικίας.

ΠΛΗΡΟΦΟΡΙΕΣ
ΑΝΑΣΤΑΣΙΟΣ ΑΤΣΙΔΗΣ
ΕΘΝ. ΑΝΤΙΣΤΑΣΗΣ 11-ΡΟΔΟΣ
Τηλ: 22410-28616
Κιν: 6947373651

ΠΩΛΟΥΝΤΑΙ ΑΠΟ ΤΟ ΞΕΝΟΔΟΧΕΙΟ ΚΟΛΥΜΠΙΑ ΜΠΗΤΣ

λόγω ανακαίνισης, σε εξαιρετική κατάσταση:

α) έπιπλα δωματίων από μασίφ δρυ
β) κρεβάτια και στρώματα
γ) σαλόνια διαφόρων τύπων
δ) τηλεοράσεις 14 ιντσών δωματίων
ε) μίνι ψυγεία δωματίων
στ) φωτιστικά δωματίων
ζ) πόρτες με κλειδαριές
η) πόρτες με πόμολο (μπάνιου)
θ) επαγγελματικός εξοπλισμός ηλεκτρικής κουζίνας
ι) τραπέζια και καρέκλες εστιατορίου
κ) τηλεφωνικό κέντρο TELENORMA
λ) συσκευές τηλεφώνων
μ) λευκά είδη - ιματισμός

Πληροφορίες τηλ 2241056311
11:00 - 15:00

ΝΟΜΟΣ ΔΩΔΕΚΑΝΗΣΟΥ
ΝΟΜΑΡΧΙΑΚΗ ΑΥΤ/ΣΗ
ΔΩΔΕΚΑΝΗΣΟΥ
Δ/ΝΣΗ ΜΕΤΑΦΟΡΩΝ ΚΑΙ ΕΠΙΚΟΙΝΩΝΙΩΝ
ΤΜΗΜΑ Κ.Τ.Ε.Ο.
Τηλέφωνο: 22410 72053 22410 72064

ΠΡΟΓΡΑΜΜΑ ΠΡΟΣΚΛΗΣΗΣ ΓΙΑ ΔΙΕΝΕΡΓΕΙΑ ΤΕΧΝΙΚΟΥ ΕΛΕΓΧΟΥ ΟΧΗΜΑΤΩΝ ΜΕ ΕΔΡΑ ΤΟ Ν. ΔΩΔΕΚΑΝΗΣΟΥ



ΣΥΓΚΟΙΝΩΝΙΑΚΗ ΕΔΡΑ ΡΟΔΟΥ	
ΧΡΟΝΙΚΗ ΠΕΡΙΟΔΟΣ	**ΕΙΔΟΣ ΟΧΗΜΑΤΟΣ**
ΑΠΟ **01-11-2006**	ΕΠΙΒΑΤΙΚΑ (Ε.Ι.Χ.) ΚΑΙ ΦΟΡΤΗΓΑ ΜΕΧΡΙ ΚΑΙ 3,5 Τ(ΦΙΧ =< 3,5Τ)
ΕΩΣ **30-11-2006**	ΜΕ ΑΡΙΘΜΟΥΣ ΚΥΚΛΟΦΟΡΙΑΣ **(ΡΟΗ 4501 ΕΩΣ 6500)**
ΑΠΟ **01-12-2006**	ΕΠΙΒΑΤΙΚΑ (Ε.Ι.Χ.) ΚΑΙ ΦΟΡΤΗΓΑ ΜΕΧΡΙ ΚΑΙ 3,5 Τ(ΦΙΧ =< 3,5Τ)
ΕΩΣ **30-12-2006**	ΜΕ ΑΡΙΘΜΟΥΣ ΚΥΚΛΟΦΟΡΙΑΣ **(ΡΟΗ 6501 ΕΩΣ ΚΑΙ 8500)**
ΣΥΓΚΟΙΝΩΝΙΑΚΗ ΕΔΡΑ ΚΩ	
ΧΡΟΝΙΚΗ ΠΕΡΙΟΔΟΣ	**ΕΙΔΟΣ ΟΧΗΜΑΤΟΣ**
ΑΠΟ **01-11-2006**	(Ε.Δ.Χ.), ΕΠΙΒΑΤΙΚΑ (Ε.Ι.Χ) ΚΑΙ ΦΟΡΤΗΓΑ ΜΕΧΡΙ ΚΑΙ 3,5Τ(ΦΙΧ =< 3,5Τ)
ΕΩΣ **30-11-2006**	ΜΕ ΑΡΙΘΜΟΥΣ ΚΥΚΛΟΦΟΡΙΑΣ **(ΚΧΒ 5501 ΕΩΣ ΚΑΙ 6000)**
ΑΠΟ **01-12-2006**	(Ε.Δ.Χ.),ΕΠΙΒΑΤΙΚΑ (Ε.Ι.Χ) ΚΑΙ ΦΟΡΤΗΓΑ ΜΕΧΡΙ ΚΑΙ 3,5Τ(ΦΙΧ =< 3,5Τ)
ΕΩΣ **30-12-2006**	ΜΕ ΑΡΙΘΜΟΥΣ ΚΥΚΛΟΦΟΡΙΑΣ **(ΚΧΒ 6001 ΕΩΣ ΚΑΙ 6500)**

ΕΠΙΣΗΣ

1) ΚΑΛΟΥΝΤΑΙ ΟΛΑ ΤΑ ΠΑΡΑΠΑΝΩ ΟΧΗΜΑΤΑ ΝΑ ΠΡΟΒΟΥΝ ΣΕ ΤΕΧΝΙΚΟ ΕΛΕΓΧΟ ΣΕ ΟΠΟΙΟΔΗΠΟΤΕ Κ.Τ.Ε.Ο. ή Ι.Κ.Τ.Ε.Ο. ΤΗΣ ΧΩΡΑΣ.

2) ΕΠΙΣΗΣ ΘΑ ΕΛΕΓΧΟΝΤΑΙ ΟΣΑ ΟΧΗΜΑΤΑ ΥΠΟΧΡΕΟΥΝΤΑΙ ΒΑΣΕΙ ΠΑΛΙΟΤΕΡΩΝ ΠΡΟΓΡΑΜΜΑΤΩΝ ΠΡΟΣΚΛΗΣΗΣ.

3) Ο ΕΜΠΡΟΘΕΣΜΟΣ ΠΡΟΓΡΑΜΜΑΤΙΣΜΟΣ ΤΩΝ ΟΧΗΜΑΤΩΝ ΓΙΑ ΕΛΕΓΧΟ (ΡΑΝΤΕΒΟΥ) ΓΙΝΕΤΑΙ ΕΩΣ ΚΑΙ 15 ΗΜΕΡΕΣ ΠΡΙΝ ΤΗΝ ΛΗΞΗ ΤΟΥ ΠΡΟΓΡΑΜΜΑΤΟΣ ΠΡΟΣΚΛΗΣΗΣ.

ΓΡΑΦΕΙΟ ΤΕΛΕΤΩΝ & ΜΝΗΜΟΣΥΝΩΝ ΡΟΔΟΥ
ΣΤΕΦΑΝΑ - ΣΤΟΛΙΣΜΟΙ
«ΑΜΕΡΙΚΑΝΟΥ»

Αμεση εξυπηρέτηση
ΟΛΟ ΤΟ 24ΩΡΟ

Αναλαμβάνουμε την τελετή
και με τα έξοδα που χορηγούν τα ταμεία
χωρίς καμία επιβάρυνση
ΙΚΑ, ΤΕΒΕ, ΤΑΞΥ, ΔΗΜΟΣΙΟΥ,
ΛΙΜΕΝΙΚΩΝ, ΟΓΑ
και λοιπά ταμεία.

Τους ΑΠΟΡΟΥΣ ΔΩΡΕΑΝ
Πλατεία Βρούχου στη Μητρόπολη
Τηλέφωνα:28901 - 33400

ΝΤΕΤΕΚΤΙΒΣ

30 ΧΡΟΝΙΑ ΜΟΝΙΜΑ
ΚΑΙ ΣΤΗ ΡΟΔΟ
35354
ΠΛΑΤΕΙΑ ΑΓΙΟΥ ΙΩΑΝΝΟΥ
Η ΛΥΣΗ!!!
ΣΕ ΚΑΘΕ ΣΑΣ ΠΡΟΒΛΗΜΑ
EXPRESS SECURITY

ΓΡΑΦΕΙΟ
ΙΔΙΩΤΙΚΩΝ ΕΡΕΥΝΩΝ
(ΝΤΕΤΕΚΤΙΒΣ)

ΑΝΑΛΑΜΒΑΝΟΥΜΕ
Υποθέσεις ανηλίκων,
οικογενειακές, προσωπικές κ.τλ.
ΔΙΑΘΕΤΟΥΜΕ ΤΑ ΠΛΕΟΝ ΣΥΓΧΡΟΝΑ ΟΠΤΙΚΟΑΚΟΥΣΤΙΚΑ ΣΥΣΤΗΜΑΤΑ
100% ΕΧΕΜΥΘΕΙΑ
ΡΩΜΗΣ 22, - ΡΟΔΙΝΙ
Κιν. 694 6997967

TOP PROPERTIES

GEORGE and SAVAS PIPINOS
ΓΕΩΡΓΙΟΣ και ΣΑΒΒΑΣ ΠΙΠΙΝΟΣ

ΣΥΜΒΟΥΛΟΙ και ΕΚΤΙΜΗΤΕΣ ΑΚΙΝΗΤΩΝ

REAL ESTATE AGENT - MEMBER OF F.I.A.B.C.I. - N.A.E.A. - C.E.I.

Από το 1971

E-mail:gpipinos@otenet.gr.
URL:www.rhodestop-properties.com and www.pipinos.gr



Η "TOP PROPERTIES" είναι ατομική επιχείρηση και ανήκει στους Γεώργιο και Σάββα Πιπίνο. Το γραφείο ασχολείται από το 1971 αποκλειστικά και μόνο με επενδύσεις και REAL ESTATE, στο νησί της Ρόδου, καθώς και στην ευρύτερη περιοχή της Δωδεκανήσου.

ΑΠΕΥΘΥΝΟΜΑΣΤΕ: Στους **σοβαρούς, απαιτητικούς και επιλεκτικούς** επενδυτές - επιχειρηματίες - ελεύθερους επαγγελματίες, Ελληνες και ξένους, υψηλού εισοδηματικού επιπέδου, που ενδιαφέρονται να κάνουν μια σοβαρή επένδυση **προβολής** στο νησί της Ρόδου.

ΠΡΟΣΦΕΡΟΥΜΕ: Α) Υπηρεσίες και πληροφορίες που γίνονται σε προσωπικό επίπεδο με **εχεμύθεια, διακριτικότητα και σοβαρότητα.**
Β) Μεγάλη **γκάμα** υψηλής ποιότητας ακινήτων, όπως: 1) Ξενοδοχεία Α' και Β' κατηγορίας των 600 - 500 - 350 - 300 κλινών 2) Κεντρικά αστικά ακίνητα κατάλληλα για Τράπεζες - καταστήματα - γραφεία 3) Παραλιακές εκτάσεις, κατάλληλες για τουριστικές επενδύσεις των 150.000 - 100.000 - 70.000 - 50.000 - 36.000 τ.μ. και 4) Διαμερίσματα και μαιζονέτες **προβολής.**

ΣΤΟΧΟΣ ΜΑΣ ΕΙΝΑΙ: Να προσφέρουμε στο αγοραστικό μας κοινό **υψηλής ποιότητας ακίνητα και ευκαιρίες** στο νησί της Ρόδου. Η τριακονταετής και πλέον πείρα μας στον τομέα αυτό αποτελεί εγγύηση.

ΣΥΝΘΗΜΑ ΜΑΣ ΕΙΝΑΙ: Επενδύστε στην ΡΟΔΟ ΤΩΡΑ, σε ακίνητα που **ΑΝΤΕΧΟΥΝ ΣΤΟ ΧΡΟΝΟ.**

Γεώργιος και Σάββας Πιπίνος
ΜΕΣΙΤΕΣ ΑΣΤΙΚΩΝ ΣΥΜΒΑΣΕΩΝ
Γιατί εμείς γνωρίζουμε καλύτερα!

SINCE 1971

TOP PROPERTIES is a father and son business. The senior, Mr George S. Pipinos, the founder of the office, has carved, over the years, a reputation for integrity and excellence in the world of Real Estate in the Dodecanese.

At Top Properties we try hard to attract important and selective investors: high calibre businessmen/women and discerning professional people, both Greek and foreign, who wish to acquire substantial and valuable property on Rhodes.

We offer our expertise and advice privately, discreetly and in strict confidence.

We keep a compehensive list of real estate of the highest specifications:

a. A' and B' class hotels (600, 500, 350, 300 beds capacity).

b. Centrally situated office buildings and other business premises.

c. Seaside land, ideal for development (hotels, holiday resorts, etc.), of 150.000, 100.000, 70.000, 50.000, 36.000 sq.m.

d. Luxury appartments, maisonettes, detached, semi - detached and terraced houses.

Our aim is to give our clients the opportunity to acquire value for money, first class real estate on Rhodes. Our 30- year - old experience in Real Estate is our warranty.

Our moto is: Invest in Rhodes. Invest in property.
It stands the test of time.



TOP PROPERTIES
George and Savas Pipinos
Because we Know best

KENNENTY 38, ΡΟΔΟΣ, 85 100, ΤΗΛ. 22410- 23895, 38243 και 6944-676003, 6944-390803 FAX: 22410-20883
38 KENNEDY STR., RHODES, 85 100, TEL. 22410- 23895, 38243, and 6944-676003, 6944-390803 FAX: 22410-20883

U.K. Direct Line: 08717115396

INEMA

ΙΑΤΡΙΚΟΣ & ΝΟΣΟΚΟΜΕΙΑΚΟΣ ΕΞΟΠΛΙΣΜΟΣ

από το 1988 είμαστε οι μεγαλύτεροι προμηθευτές ΙΑΤΡΙΚΟΥ-ΟΡΘΟΠΕΔΙΚΟΥ & ΝΟΣΟΚΟΜΕΙΑΚΟΥ ΥΛΙΚΟΥ ΣΤΗ ΔΩΔΕΚΑΝΗΣΟΥ

18 χρόνια εμπειρίας Εμπιστευθείτε μας!



- ΑΝΑΠΗΡΙΚΑ ΚΑΡΟΤΣΙΑ
- ΒΑΔΙΣΤΙΚΑ
- ΟΡΘΟΠΕΔΙΚΑ ΕΙΔΗ
- ΜΠΛΟΥΖΕΣ ΙΑΤΡΙΚΕΣ
- ΚΑΛΤΣΕΣ ΦΛΕΒΙΤΙΔΑΣ
- ΠΕΛΜΑΤΑ
- ΟΡΘΟΠΕΔΙΚΑ ΜΑΞΙΛΑΡΙΑ
- ΚΡΕΒΑΤΙΑ ΝΟΣΟΚΟΜΕΙΑΚΑ
- ΙΑΤΡΙΚΟΣ ΕΞΟΠΛΙΣΜΟΣ και ΑΝΑΛΩΣΙΜΑ
- ΟΡΓΑΝΑ ΧΗΜΕΙΟΥ
- και κάθε άλλο είδος για κατ'οίκο νοσηλεία

ΡΟΔΟΣ: ΛΕΜΕΣΣΟΥ 2 - ΤΗΛ: 22410 32238 www.inema.gr
ΚΩΣ: ΕΛ. ΒΕΝΙΖΕΛΟΥ 38 (παραπ/ρως Αγίας Παρασκευής) - ΤΗΛ: 22420 20048

ΞΥΛΟΤΥΠΟΙ ΟΙΚΟΔΟΜΗΣ



ΦΟΝΤΑΣ & ΔΗΜΗΤΡΗΣ



ΜΑΣΣΑΡΙ - ΡΟΔΟΣ

ΚΙΝΗΤΑ: 6948206311 - 6948206312

ΟΙΚΟΔΟΜΙΚΕΣ-ΤΕΧΝΙΚΕΣ ΕΜΠΟΡΙΚΕΣ-ΕΠΙΧΕΙΡΗΣΕΙΣ

ΑΦΟΙ ΑΣΒΕΣΤΗ Ο.Ε.

Αθηνών-Καβάλας 3 Ανάληψη Ρόδου
Τηλ. 22410/60678-60679
και fax: 22410/66028

ΠΩΛΟΥΝΤΑΙ

• ΚΑΤΑΣΤΗΜΑΤΑ
Οδός Αθηνών
1) Κατάστημα 127 τ.μ. με αποθήκη 127
2) Κατάστημα 137 τ.μ. με αποθήκη 160
Οδός Τσαλδάρη
1) Κατάστημα 127 τ.μ. με αποθήκη 160
Οδός Μιχ. Πετρίδη
1) Κατάστημα 90 τ.μ.
Οδός Αγ. Ιωάννου
1) Κατάστημα 50 τ.μ.

• ΔΙΑΜΕΡΙΣΜΑΤΑ
Οδός Μιχ. Πετρίδη
1) Διαμέρισμα 120 τ.μ. 3ου ορόφου
Οδός Γ. Παπανδρέου
1) Διαμέρισμα 120 τ.μ.
Οδός Αποστ. Παύλου
1) Διαμέρισμα 113 τ.μ. 3ου ορόφου
2) Διαμέρισμα 62 τ.μ.

ΕΓΓΥΗΣΗ Η ΠΟΛΥΕΤΗΣ ΠΕΙΡΑ ΜΑΣ

Γεώργιος Ιωαννίδης
Οικοδομικές Επιχειρήσεις

ARCH Net architects



ΠΩΛΟΥΝΤΑΙ ΑΝΕΞΑΡΤΗΤΕΣ ΜΟΝΟΚΑΤΟΙΚΙΕΣ
ΣΤΗΝ ΙΞΙΑ ΚΑΙ ΣΤΗΝ ΑΝΟΙΞΗ 135 - 180 - 200

ΝΕΑ ΑΓΟΡΑ 78 &ΓΑΛΛΙΑΣ 15 ΤΗΛ 22410-22307 ΚΙΝ. 69 32 296 983

ANEK FERRIES

ΠΡΟΣΦΟΡΑ

ΑΠΟ 18.09.06 ΕΩΣ 18.03.07

ΕΙΣΙΤΗΡΙΑ ΠΡΟΣΦΟΡΑΣ ΠΡΟΣ ΠΕΙΡΑΙΑ

Προσφορά ατομικού εισιτηρίου σε Γ' θέση	20,90 €
Προσφορά ατομικού εισιτηρίου σε καμπίνα	41,80 €
Προσφορά εισιτηρίου για Ι.Χ.	62,00 €

* Οι ναύλοι ισχύουν από Ρόδο για Πειραιά και από Πειραιά προς Ρόδο κάθε μέρα

TSAGARIS TRAVEL
Ακτή Σακτούρη 5, Ρόδος
ΤΗΛ: 22410 36170, 30406, Fax: 22410 39839
Απέναντι από την κεντρική πύλη του Λιμανιού

ΚΑΛΑ ΣΑΣ ΤΑΞΙΔΙΑ

ANEK FERRIES

ΠΡΟΓΡΑΜΜΑ ΔΡΟΜΟΛΟΓΙΩΝ
Ε\Γ-Ο\Γ ΡΟΔΑΝΘΗ, Ε\Γ-Ο\Γ ΑΝΘΗ ΜΑΡΙΝΑ
ΡΟΔΟΣ - ΠΕΙΡΑΙΑΣ

		ΤΕΤΑΡΤΗ 06/12
ΑΝΘΗ ΜΑΡΙΝΑ	17.00	ΚΩ (21.00)-ΛΕΡΟ (23.10)-ΠΑΤΜΟ (00.40)-ΠΕΙΡΑΙΑ (09.50)
		ΠΕΜΠΤΗ 07/12
ΡΟΔΑΝΘΗ	16.00	ΚΩ (21.00)-ΚΑΛΥΜΝΟ (22.10)-ΠΕΙΡΑΙΑ (10.00)
		ΠΑΡΑΣΚΕΥΗ 08/12
ΑΝΘΗ ΜΑΡΙΝΑ	17.00	ΚΩ (20.30)-ΠΕΙΡΑΙΑ (08.00)
		ΣΑΒΒΑΤΟ 09/12
ΡΟΔΑΝΘΗ	17.00	ΤΗΛΟ (20.10)-ΝΙΣΥΡΟ (21.40)- ΚΩ (23:40)-ΚΑΛΥΜΝΟ (01:20) -ΠΕΙΡΑΙΑ (13:10)
		ΚΥΡΙΑΚΗ 10/12

		ΔΕΥΤΕΡΑ 11/12
ΑΝΘΗ ΜΑΡΙΝΑ	17.00	ΚΩ (21.30)-ΛΕΡΟ (23.10)- ΠΑΤΜΟ (00:40)-ΠΕΙΡΑΙΑ (09:50)
		ΤΡΙΤΗ 12/12
ΡΟΔΑΝΘΗ	16.00	ΚΩ (20.30)-ΚΑΛΥΜΝΟ (22.10)-ΠΕΙΡΑΙΑ (10.00)
		ΤΕΤΑΡΤΗ 13/12
ΑΝΘΗ ΜΑΡΙΝΑ	17.00	ΚΩ (21.00)-ΛΕΡΟ (23.10)- ΠΑΤΜΟ (00:40)-ΠΕΙΡΑΙΑ (09:50)
		ΠΕΜΠΤΗ 14/12
ΡΟΔΑΝΘΗ	16.00	ΚΩ (20.30)-ΚΑΛΥΜΝΟ (22.10)-ΠΕΙΡΑΙΑ (10.00)
		ΠΑΡΑΣΚΕΥΗ 15/12
ΑΝΘΗ ΜΑΡΙΝΑ	17.00	ΚΩ (21.30)-ΠΕΙΡΑΙΑ (08.00)
		ΣΑΒΒΑΤΟ 16/12
ΡΟΔΑΝΘΗ	17.00	ΤΗΛΟ (20.10)-ΝΙΣΥΡΟ (21.40)-ΚΩ (23:40)-ΚΑΛΥΜΝΟ (01:20) - ΠΕΙΡΑΙΑ (13:10)

TSAGARIS TRAVEL
Σαχτούρη 5 (έναντι Τελωνείου)
Τηλ.: 22410 36170, 30406, 35066



METROPOL
22410 28400
INFORMATION - RESERVATIONS
ΠΛΗΡΟΦΟΡΙΕΣ - ΚΡΑΤΗΣΕΙΣ
ΕΒΔΟΜΑΔΙΑΙΟ ΠΡΟΓΡΑΜΜΑ weekly programme
30-6 Δεκεμβρίου 2006
www.cinemametropol.gr



CASINO ROYALE
Ο θρυλικός πράκτορας επιστρέφει!!!
JAMES BOND 007
Η απόλυτη περιπέτεια!!!
ΚΑΝΤΕ ΕΓΚΑΙΡΑ ΤΙΣ ΚΡΑΤΗΣΕΙΣ ΣΑΣ
ΩΡΕΣ ΕΝΑΡΞΗΣ / SHOW TIMES 19:30, 22:30



ΟΙ ΗΡΩΕΣ ΤΟΥ ΔΑΣΟΥΣ
OPEN SEASON
Η SONY PICTURES ANIMATION παρουσιάζει
την πρώτη μεγάλου μήκους ταινία κινουμένων σχεδίων.
Ζωάκια ενωμένα...ποτέ ηττημένα!
ΚΑΝΤΕ ΕΓΚΑΙΡΑ ΤΙΣ ΚΡΑΤΗΣΕΙΣ ΣΑΣ
ΩΡΑ ΕΝΑΡΞΗΣ / SHOW TIME 17:30



ΜΙΑ ΚΑΛΗ ΧΡΟΝΙΑ
A GOOD YEAR
Η νέα ταινία του χρυσού ζευγαριού του " ΜΟΝΟΜΑΧΟΥ ".
Μία αισθηματική comedy για την καλοπέραση αλλά
και τις δυσκολίες μιάς αρχής.
Πρωταγωνιστούν : Ράσελ Κρόου, Άλμπερτ Φίνεϊ
Μάρτον Κότιγιαρ, Άμπι Κόρντς
ΚΑΝΤΕ ΕΓΚΑΙΡΑ ΤΙΣ ΚΡΑΤΗΣΕΙΣ ΣΑΣ
ΩΡΕΣ ΕΝΑΡΞΗΣ / SHOW TIMES 17:15, 19:45, 22:15



ΣΧΟΛΗ ΓΙΑ ΑΠΑΤΕΩΝΕΣ
SCHOOL FOR SCOUNDRELS
Σε πρώτη πανελλήνια προβολή η κωμωδία!!!
Η ζωή είναι παιχνίδι, μάθε τους κανόνες!
Γίνε επικίνδυνος, είναι cool!
ΚΑΝΤΕ ΕΓΚΑΙΡΑ ΤΙΣ ΚΡΑΤΗΣΕΙΣ ΣΑΣ
ΩΡΑ ΕΝΑΡΞΗΣ / SHOW TIME 18:30



ΑΤΡΩΤΟΣ
FEARLESS
Μία συγκλονιστική
περιπέτεια με πρωταγωνιστή τον Τζέτ Λι.
Ένας ατρόμητος ήρωας. Ένας ανίκητος πολεμιστής.
ΘΑ ΠΡΟΒΛΗΘΕΙ ΜΟΝΟ ΓΙΑ ΜΙΑ ΕΒΔΟΜΑΔΑ
ΚΑΝΤΕ ΕΓΚΑΙΡΑ ΤΙΣ ΚΡΑΤΗΣΕΙΣ ΣΑΣ
ΩΡΕΣ ΕΝΑΡΞΗΣ / SHOW TIMES 20:30, 22:45

ΠΑΛΛΑΣ
5 CINEMAS CENTER
30/11/2006 - 06/12/2006
www.cinemapallas .gr
Για κρατήσεις
22410 24475/70670
Δημοκρατίας 13, Ρόδος



SAW III ΤΩΡΑ ΑΝΤΙΜΕΤΩΠΙΣΤΕ ΤΟΝ ΑΠΟΛΥΤΟ ΤΡΟΜΟ!
Η τρίτη και πιο αιματηρή συνέχεια της γνωστής ταινίας τρόμου από τον ίδιο σκηνοθέτη του SAW I. Οι κανόνες δεν φτιάχνονται ποτέ για να τηρούνται!
ΚΑΤΑΛΛΗΛΟ ΑΠΟ 17
ώρες έναρξης:(Σ.-Κ.16:00)18:10, 20:25, 22:40 Αίθουσα RED 5



DEPARTED Ο ΠΛΗΡΟΦΟΡΙΟΔΟΤΗΣ
ΚΑΤΑΛΛΗΛΟ
Η πολυαναμενόμενη νέα ταινία του Μάρτιν Σκορτσέζε για ένα all-star cast ηθοποιών!! Λεονάρντο ντι Κάπριο, Ματ Ντέιμον, Τζακ Νίκολσον, και Μαρκ Γουόλμπεργκ!!
Αίθουσα 1 ώρες έναρξης: (Σ.-Κ.16:40) 18:10, 20:25, 22:40

FLAGS OF OUR FATHERS ΟΙ ΣΗΜΑΙΕΣ ΤΩΝ ΠΡΟΓΟΝΩΝ ΜΑΣ
Η πρώτη από τις δύο αριστουργηματικές περιπέτειες που σκηνοθετεί ο βραβευμένος με Όσκαρ Κλιντ Ίστγουντ!
Η πολυαναμενόμενη υπερ-παραγωγή, για τη φρίκη του πολέμου!
Αίθουσα 1 ώρες έναρξης: 20:00, 22:30

CHILDREN OF MEN ΤΑ ΠΑΙΔΙΑ ΤΩΝ ΑΝΘΡΩΠΩΝ
Ο Αλφόνσο Κουαρόν (Harry Potter III), σκηνοθετεί τους Κλάιβ Όουεν, Τζούλιαν Μουρ και Μάικλ Κέιν σε μια πρωτότυπη μελλοντολογική περιπέτεια! το 2027, το τέλος του ανθρώπινου
Αίθουσα Allegro 3 ώρες έναρξης: (Σ.-Κ.16:00) 18:10,20:25, 22:40



THE TEXAS CHAINSAW MASSACRE: THE BEGINNING ΚΑΤΑΛΛΗΛΟ ΑΠΟ 17
Ο ΣΧΙΖΟΦΡΕΝΗΣ ΔΟΛΟΦΟΝΟΣ ΜΕ ΤΟ ΠΡΙΟΝΙ Η ΑΡΧΗ
Το τρομακτικότερο θρίλερ-τρόμου της χρονιάς! Αίθουσα 4
ΚΑΘΕ ΘΡΥΛΟΣ ΕΧΕΙ ΜΙΑ ΑΡΧΗ ώρες έναρξης:
ΓΙΝΕ ΜΑΡΤΥΡΑΣ ΣΤΗ ΓΕΝΝΗΣΗ ΤΟΥ ΑΠΟΛΥΤΟΥ ΦΟΒΟΥ 20:20, 22:35

Flushed Away ΠΟΝΤΙΚΟΥΠΟΛΗ
ΕΝΑ ΞΕΦΡΕΝΟ ΠΑΝΗΓΥΡΙ ΧΑΡΑΣ ΚΑΙ ΓΕΛΙΟΥ!
Τώρα από τους δημιουργούς των πετυχημένων Μαδαγασκάρη και Σρεκ, μια διασκεδαστική ταινία κινουμένων σχεδίων για τους μικρούς μας φίλους!
Αίθουσα 2 ώρες έναρξης: (Σ.-Κ.16:10) 18:10



OVER THE HEDGE ΠΕΡΑ ΑΠΟ ΤΟ ΦΡΑΧΤΗ
Από τους δημιουργούς των Σρεκ και Μαδαγασκάρη, η ταινία που θα συναρπάσει μικρούς και μεγάλους...
Θέλουν τη γειτονιά τους πίσω και στα ελληνικά μπουκιά-μπουκιά!
ώρες έναρξης:/ (Σ.-Κ. 16:10), 18:10 Αίθουσα 4

ΕΡΧΕΤΑΙ! ΠΕΜΠΤΗ 7 ΔΕΚΕΜΒΡΙΟΥ!
THE NATIVITY STORY Η ΙΣΤΟΡΙΑ ΤΗΣ ΓΕΝΝΗΣΗΣ
Ένα μήνυμα που χαράχτηκε στους Ουρανούς. Μία προφητεία που θα απειλούσε μια αυτοκρατορία. Ένα θαύμα που θα άλλαζε τον κόσμο! Αυτά τα Χριστούγεννα ζήστε την πιο διαχρονική από όλες τις ιστορίες, όπως δεν την έχετε δει ποτέ έως τώρα!



Το Πρόγραμμα

ΕΤ1

08:00 Πανηγυρική θεία λειτουργία
11:00 The History channel
12:00 Πέρα από το αύριο
13:00 Η αναβίωση της έκρηξης του ηφαιστείου Κρακατόα
14:00 Ειδήσεις
14:30 Φλορισιέντα, η σύγχρονη σταχτοπούτα
15:15 Ανυπότακτες καρδιές
16:15 Ατίθασα νιάτα
17:00 Μένουμε Ελλάδα
18:00 Εχει γούστο
19:00 Κλήρωση Λαϊκού λαχείου
19:10 Εχει γούστο
19:50 Σαν σήμερα τον 20ό αιώνα
20:00 Τεκμήριο
21:00 Κλήρωση λόττο
21:10 Ο άνθρωπος χωρίς παρελθόν
23:00 Ειδήσεις
00:00 Βιβλία στο κουτί
01:00 Crime and investigation network

NET

10:00 Συμβαίνει τώρα
12:00 Ειδήσεις
13:00 Συμβαίνει τώρα
14:00 Η απίθανη Κιμ
14:40 Κλασικά κινούμενα σχέδια
15:00 Ειδήσεις
16:00 Η ζωή είναι παιχνίδι
18:00 Ειδήσεις
19:00 Τοις μετρητοίς
20:00 Ειδήσεις
21:00 Champions net
21:30 Άντερλεχτ - ΑΕΚ
23:45 Champions net
05:45 Πρώτη γραμμή

MEGA

06:30 Κοινωνία ώρα MEGA
10:00 Όμορφος κόσμος το πρωί
13:20 Η νταντά
14:00 Ειδήσεις
15:00 Ντόλτσε Βίτα
15:30 Ντόλτσε Βίτα
16:10 Σ' αγαπώ μ' αγαπάς
16:45 Ειδήσεις
16:50 Λεφτά στα τυφλά
18:00 Μπουκιά και συχώριο
19:00 Βέρα στο δεξί
20:00 Ειδήσεις
21:00 Ηρθε κι έδεσε
22:00 Singles 2
23:00 Δυο μέρες μόνο
00:10 Ειδήσεις
00:20 Ομορφη και επικίνδυνη
02:15 Σίνα, η βασίλισσα της ζούγκλας
03:15 Telemarketing
03:45 Οι Αγγελοι του Τσάρλι
04:45 Καφέ Μπερλίν: Επικίνδυνες αποστολές
05:45 Από νωρίς

ANT1

06:00 Καλημέρα με τον ANT1
06:15 Καλημέρα Ελλάδα
10:00 Πρωινός καφές
13:00 Ειδήσεις
13:50 Ακρως οικογενειακόν
14:50 Κωνσταντίνου και Ελένης
15:50 Αξίζει να το δεις
17:55 Τα νέα του ΑΝΤ1- δελτίο νοηματικής
18:05 Ανάλυσέ το
18:10 Deal
19:00 Ερωτας
20:00 Ειδήσεις
21:00 Τύχη βουνό- περίληψη
22:00 Της αγάπης μαχαιριά
23:00 Δι$ μαδιάμ
02:30 Ειδήσεις
03:00 The x-files
05:00 Τηλεμαρκετινγκ

ALPHA

10:00 Καφές με την Ελένη
13:00 Κους Κους το μεσημέρι
16:00 Ειδήσεις
16:20 Ναι ή ου;
17:30 Ειδήσεις στη νοηματική γλώσσα
17:45 Αλλαξέ το
18:45 Το πιο μεγάλο παζάρι
20:00 Ειδήσεις
21:00 Αν μ' αγαπάς
22:00 Ερωτας με επιδότηση ΟΓΑ
23:00 10η εντολή
00:00 Τν τιγκλόν
01:30 Ειδήσεις
01:45 DREAM show, The Music 2 - daily
02:30 Τα τρωκτικά
04:30 Τηλεαγορές
04:45 Αγάπη μου, αμαρτία μου
05:50 Καλημέρα σας

STAR

06:00 Αστέρια στο πεντάγραμμο
06:30 Κάθε μέρα καλημέρα
10:00 Τι θα φάμε σήμερα
11:00 La sousourela
13:00 Ειδήσεις
14:00 Super Star
16:45 Ειδήσεις στη νοηματική
17:00 Λούνα, η ωραία κληρονόμος
17:45 Κορίνα, η αγριόγατα
18:45 Νόμος και τάξη: Αστυνομικές ιστορίες
19:45 Ειδήσεις
21:00 Το τσακάλι
23:30 Gala
00:30 Εμμανουέλλα 2
02:30 Ειδήσεις
02:45 Αντίο Εμμανουέλλα

FLMNET

07:45 E! Entertainment
08:45 Κωμωδία: Μελίντα & Μελίντα
10:25 3 : The Dale earnhardt Story
12:05 Δράσης: Ειδικοί πράκτορες Γ.Α.Τ.Ε.Σ, γρήγορες, ανίκητες, τσαχπίνες, επικίνδυνες, σέξι
13:40 Δράσης: Κόντρα με την γιακούζα
15:20 Αισθηματική: Ερωτας με τη πρώτη μπαλιά
17:05 Θρίλερ: Τραύμα
18:45 Οικογενειακή: La meglio gioventu P. 2
22:00 Αισθηματική: Απλά μαθήματα γοητείας
23:40 Στον τόπο του εγκλήματος νι - 10. Ησυχη ζωή
00:35 Δράμα: Manderlay
02:50 Ερωτική: Η κλινική του πόθου
04:35 Μυστηρίου: Lemming
05:55 Κωμωδία: Το ωραίο φύλο

ET3

07:00 Ο κόσμος των Σπορ
08:00 Ραντεβού στις 8
10:00 Η χαρά της ζωγραφικής
10:30 Νεανικές ανησυχίες μαγικές απαντήσεις
11:00 Εξερευνητές του κόσμου
11:30 Εξω από το παρελθόν
12:30 Οι φυλακές του δάσους
13:00 Ειδήσεις
14:20 Καιρός
14:30 Τόλμη και γοητεία
15:00 Καρμελίτα
15:45 Η χαρά της ζωγραφικής
16:15 Εκτη αίσθηση
16:25 Ειδήσεις στη νοηματική γλώσσα
16:30 Υπάρχει... είδηση
18:00 Ο κόσμος των Σπορ
19:00 Ειδήσεις
20:15 Καιρός
20:30 Νεανικές ανησυχίες μαγικές απαντήσεις
21:00 Αποκάλυψη
22:00 Balkan Express
22:30 Ανιχνεύσεις
00:00 Ειδήσεις
00:20 Καιρός
00:30 Το σύμπαν που αγάπησα
01:00 Επί τροχών
01:30 Φρανκ Ρίβα, ο άνδρας από το πουθενά
02:30 Καρμελίτα
03:30 Ραντεβού στις 8
05:30 Υπάρχει... είδηση

ALTER

06:00 Καλημέρα με τον Τέρενς
10:00 Η Ελλάδα παίζει
12:30 Πολύ μπλα - μπλα
15:00 Ειδήσεις
16:00 Ειδήσεις στη νοηματική
16:15 Στην κουζίνα με την Βέφα
17:15 Κοιτάω μπροστά
18:45 Ειδήσεις
21:00 Je t'aime
00:05 Ειδήσεις
00:15 Sex and the city
01:15 Γεννημένοι δολοφόνοι
03:45 Auto Alter

902

07.00 Καλημέρα με τον 902
10.00 Τηλεπωλήσεις
15.00 Ειδήσεις
16.30 Παιδικό πρόγραμμα
17.00 Αθλητικό ραντεβού
17.40 Εκπαιδευτική τηλεόραση
18:00 Δελτίο ειδήσεων στη νοηματική
18:10 Η Ελλάδα και ο κόσμος
18:45 Εις υγείαν
19:30 Ειδήσεις
20:50 Στα μονοπάτια του πολιτισμού
21:00 Ο 902 σας πάει σινεμά
23.00 Οι δρόμοι της λογοτεχνίας
00.00 Ειδήσεις

COSMOS TV

00:00 Ειδήσεις
01:00 Κινηματογράφος
03:00 Ο κόσμος του αθλητισμού
04:00 Ράδιο-Τηλεόραση
05:00 Ο κόσμος της Ζωής
07:00 Διάλογοι
09:00 Ράδιο-Τηλεόραση
10:00 Ο κόσμος της Ζωής
12:00 Όψεις απόψεις
13:00 Παιδικό
13:30 Ντοκιμαντέρ
14:00 Κινηματογράφος - Ελληνική ταινία
16:00 Ο κόσμος του αθλητισμού
Ειδήσεις (1')
Τι λέει ο κόσμος
17:00 Ειδήσεις (1')
Ο κόσμος της Ζωής
Ο τόπος μας
19:00 Ειδήσεις (1')
Όψεις απόψεις
20:00 Ειδήσεις (1')
Ο κόσμος του αθλητισμού
21:00 Κεντρικό δελτίο ειδήσεων
22:00 Διάλογοι

SKAI

08:00 Θάλασσα, ο υδάτινος κόσμος: Το κοχύλι του Βλαδιβοστοκ
08:30 Ταξίδι στις γεύσεις με τη Rachael
09:00 Entertainment tonight
09:20 Γεύσεις Ιταλίας: Συνταγές για όλους με τη Rachael
10:00 Θάλασσα, ο υδάτινος κόσμος: Ο πόλεμος του Τουρμπο
10:30 Out there: Πιλότοι του αρκτικού κύκλου
11:00 Μυστικά του Β' Παγκοσμίου πολέμου: Μυστική αποστολή στη Β. Αφρική
12:00 Τα μυστήρια της επιστήμης: Οργισμένοι ουρανοί
13:00 Οι πιο επικίνδυνοι προορισμοί της Αυστραλίας
14:00 Ειδήσεις
14:30 The Oprah Winfrey Show
15:00 Νταντά πρώτων βοηθειών
16:00 Doctor who
17:00 Pimp my ride
17:30 Το κάστρο του Takeshi
18:00 Ειδήσεις
19:00 Σκάι στάδιο
20:00 Κυνηγός και θήραμα: Καρχαρίες
21:00 Ο χαμένος κόσμος
22:00 Ειδήσεις
23:00 Ιούλιος Καίσαρας: Η μεγάλη πολιτική δολοφονία
00:00 Ειδήσεις
00:30 The Oprah Winfrey Show
01:30 Entertainment tonight
02:00 Fashion tv

ΣΥΓΧΑΡΗΤΗΡΙΟ

Τον Νικόλαο Παπακωνσταντίνου του Δημητρίου που πήρε επάξια το πτυχίο της Ιατρικής από την Ιατρική Σχολή του Αριστοτελείου Πανεπιστημίου Θεσ/κης συγχαίρω εγκάρδια και του εύχομαι ολόψυχα να έχει μια λαμπρή σταδιοδρομία και πάντα επιτυχίες στη ζωή του.

ΕΛΛΗ ΚΟΥΣΒΟΥ

ΕΛΛΗΝΙΚΗ ΔΗΜΟΚΡΑΤΙΑ
ΥΠΟΥΡΓΕΙΟ ΥΓΕΙΑΣ
ΚΑΙ ΚΟΙΝ. ΑΛΛΗΛ/ΗΣ
Θ.Χ.Π. ΠΑΙΔΩΝ ΡΟΔΟΥ
ΒΑΡΗ ΠΑΡΑΔΕΙΣΙΟΥ - ΡΟΔΟΣ
Παραδείσι 05/12/06

ΕΥΧΑΡΙΣΤΗΡΙΟ

Ο Πρόεδρος και τα μέλη της Επιτροπής Διοίκησης, η Διεύθυνση, οι εργαζόμενοι και τα παιδιά του Θεραπευτηρίου μας, αισθανόμαστε την υποχρέωση να ευχαριστήσουμε δημόσια τους παρακάτω:
Τελώνη Μαρία 30 €
Κουμούλης Απόστολος 50 € εις μνήμη Κολετίας Κολοβού.
Αρβανίτης Εμμανουήλ 100 € εις μνήμη Σεβαστής Αρβανίτη.
Κων/νος και Φανή Βαρδέλη 50 € εις μνήμη Ειρήνης Βαλσάμη.
Μακράκη Ελένη 200 € για τις λειτουργικές ανάγκες του θεραπευτηρίου.
Μπαντουβάκης Εμμανουήλ 265 € εις μνήμη Ματθαίου Μπαντουβάκη.
Οικ. Ιπποκράτη Καζουλάκη 60 € εις μνήμη Ιωαννίδη Βλάση.
Κων/νος Αγαπητίδης 300 € εις μνήμη Παυλίνας Αγαπητίδη.
Οικ/ες. Ρουσάκη Δημητρίου, Χατζησάββα Σταματίου, Ευθυμίου Γεωργίου, Καραγιάννη Σωτηρίου, Παίζη Γεράσιμου 240 € εις μνήμη Ελευθερίας Καραγιάννη το γένος Χατζηαντωνίου.
Το ζεύγος Ιωάννη και Σοφίας Χατζηιωάννου για τη δωρεά και εγκατάσταση ενός κλιματιστικού μηχανήματος στην αίθουσα απασχόλησης των παιδιών. Ευχαριστούμε επίσης όλους τους ανώνυμους δωρητές του θεραπευτηρίου.

Ο ΠΡΟΕΔΡΟΣ
ΑΡΦΑΡΑΣ ΑΝΤΩΝΙΟΣ

ΕΥΧΑΡΙΣΤΗΡΙΟ
ΕΝΩΤΙΚΗ ΔΗΜΟΚΡΑΤΙΚΗ ΠΑΡΑΤΑΞΗ ΣΥΝΔΙΚΑΤΟΥ
«ΚΑΙΝΟΥΡΓΙΑ ΑΡΧΗ»

Αγαπητοί Συνάδελφοι
θέλουμε να σας ευχαριστήσουμε από τα βάθη της καρδιάς μας που μας τιμήσατε με την ψήφο σας, στις πρόσφατες εκλογές για την ανάδειξη εκπροσώπων του συνδικάτου.
Υποσχόμαστε ότι θα είμαστε δίπλα σας και θα στηρίξουμε με όλες μας τις δυνάμεις την κοινή προσπάθεια για την αναβάθμιση της συγκοινωνίας της Πόλης μας, αλλά και για τα εργασιακά δικαιώματα και την αξιοπρέπεια των εργαζομένων σ' αυτήν.
Επίσης ευχαριστούμε και όλους αυτούς που δεν μας τίμησαν με την ψήφο τους, γιατί γνωρίζουμε τους λόγους για τους οποίους έγινε αυτό.
Θα είμαστε δίπλα σε όλους τους εργαζόμενους, οι οποίοι κάνουν την δουλειά τους σωστά και τίμια, δουλεύοντας σκληρά για την Επιχείρηση, για την υπεράσπιση και διεκδίκηση των εργασιακών τους δικαιωμάτων.

ΓΙΑ ΤΗ ΔΙΟΙΚΗΣΗ
Ο ΠΡΟΕΔΡΟΣ
ΠΑΝΑΓΙΩΤΗΣ ΕΓΓΛΕΖΟΣ
Ο ΓΕΝ. ΓΡΑΜΜΑΤΕΑΣ
ΚΩΣΤΑΣ ΚΟΥΤΙΒΗΣ

ΔΙΚΗΓΟΡΙΚΟΣ ΣΥΛΛΟΓΟΣ ΡΟΔΟΥ
ΨΗΦΙΣΜΑ

Το Διοικητικό Συμβούλιο του
Δικηγορικού Συλλόγου Ρόδου,
στο θλιβερό άγγελμα του θανάτου του συναδέλφου

Εμμανουήλ Ρουσάκη

συνήλθε σε έκτακτη συνεδρίαση στα Γραφεία του
την 4η Δεκεμβρίου 2006 και ώρα 18.00
και απεφάσισε ομόφωνα τα παρακάτω:
1. Να παραστεί στην νεκρώσιμη ακολουθία.
2. Να εκφράσει τα συλλυπητήριά του στους συγγενείς του μεταστάντος.
3. Να καταθέσει στεφάνι στη σορό του
4. Να καταθέσει το συμβολικό ποσόν των 500 ευρώ στην Παναγία
Μενετών Καρπάθου
5. Να δημοσιευθεί το παρόν στον ημερήσιο τοπικό τύπο.
Για το Διοικητικό Συμβούλιο
Ο Πρόεδρος
Κωνσταντίνος Σαρρής
Η Γενική Γραμματέας
Αθανασία Πάππου

ΨΗΦΙΣΜΑ

Μετά την αναγγελία του θανάτου του δικηγόρου Ρόδου Εμμανουήλ Ρουσσάκη, το Δ.Σ. του Συλλόγου Δικαστικών Υπαλλήλων Ρόδου, αφού συνήλθε εκτάκτως αποφάσισε.
- Να παραστεί σύσσωμο το Δ.Σ. στην κηδεία του εκλιπόντος.
- Να εκφράσει τα συλλυπητήρια των μελών του στους οικείους του εκλιπόντος. Και
- Να καταθέσει αντί στεφάνου το χρηματικό ποσό των (100) Ε στο Σύλλογο Γονέων και Κηδεμόνων παιδιών με ειδικές ανάγκες (Κέντρο ΕΛΠΙΔΑ)

Για το Δ.Σ. του Σ.Δ.Υ.Ρ.
Ο Πρόεδρος
Η Γραμματέας

ΝΑΥΤΙΚΟΣ ΟΜΙΛΟΣ ΡΟΔΟΥ
ΕΤΟΣ ΙΔΡΥΣΕΩΣ 1947
ΠΛΑΤΕΙΑ ΚΟΥΝΤΟΥΡΙΩΤΗ 9
ΡΟΔΟΣ 85100
ΤΗΛ.22410-38043 FAX 22410-23287
E-mail nomilosr@otenet.gr
ΜΕΛΟΣ: Ε.Κ.Ο.Φ.Ν.Σ. Ε.Ι.Ο. Κ.Ο.Ε. Ε.Ο.Κ.Κ. Ε.Ο.ΤΡΙ. Κωδ. Γεν. Γραμ. Αθλητισμού: ΙΜ 93
ΤΜΗΜΑΤΑ: ΚΩΠΗΛΑΣΙΑΣ - ΚΑΓΙΑΚ - ΚΟΛΥΜΒΗΣΗΣ
ΙΣΤΙΟΠΛΟΪΑΣ - ΥΔΑΤΟΣΦΑΙΡΙΣΗΣ
ΤΡΙΑΘΛΟΥ
Ρόδος 5/12/2006

ΨΗΦΙΣΜΑ

Το Δ.Σ. του Ν.Ο.Ρ. με το άγγελμα του θανάτου του Εμμανουήλ Ρουσάκη ο οποίος επί σειρά ετών διετέλεσε νομικός σύμβουλος του Ομίλου, προσφέροντας με ανιδιοτέλεια και προσωπικό ζήλο τη νομική του εμπειρία και την αγάπη του για τους νέους του τόπου μας, συνήλθε έκτακτα στις 5/Δεκεμβρίου/2006 και παμψηφεί αποφάσισε:
1. Να ανακηρύξει τον Εμμανουήλ Ρουσάκη μεγάλο ευεργέτη του Ν.Ο.Ρ.
2. Να υψώσει μεσίστιες τις σημαίες-σήματα του Ν.Ο.Ρ. επί τρεις ημέρες
3. Να παραστεί σύσσωμο στη κηδεία του
4. Να καταθέσει ποσό 300 € αντί στεφάνου στο ίδρυμα παιδιών με ειδικές ανάγκες «Αγιος Ανδρέας»
5. Να καθιερώσει κύπελλο στη μνήμη του, σε ετήσιους ιστιοπλοϊκούς αγώνες.

Για το Δ.Σ. του Ν.Ο.Ρ.
Ο Πρόεδρος
Βρατσάλης Μανόλης
Ο Γ. Γραμματέας
Χριστοδούλου Δημήτρης



ΜΝΗΜΟΣΥΝΟ

Την 7η του μηνός Δεκεμβρίου ημέρα Πέμπτη και ώρα 8:00 π.μ. στον Ιερό Ναό Ταξιαρχών (Νεκροταφείο Ρόδου) τελούμε 40ήμερο μνημόσυνο υπέρ αναπαύσεως της ψυχής του λατρευτού μας υιού, πατέρα και αδελφού

ΣΤΥΛΙΑΝΟΥ ΡΩΜΑΙΟΥ

Οι γονείς Βασίλης, Ειρήνη
Τα παιδιά Μπρέντα, Βασίλης
Τα αδέλφια, τα ανίψια και οι λοιποί συγγενείς

ΛΟΓΑΡΙΑΣΜΟΣ ΕΝΙΣΧΥΣΗΣ ΚΑΙ ΑΛΛΗΛΟΒΟΗΘΕΙΑΣ ΔΙΚΗΓΟΡΩΝ ΡΟΔΟΥ
ΨΗΦΙΣΜΑ

Το Διοικητικό Συμβούλιο του «Λογαριασμού Ενίσχυσης και Αλληλοβοήθειας Δικηγόρων Ρόδου»
(Ταμείο Πρόνοιας Δικηγόρων),
στο θλιβερό άγγελμα του θανάτου του συναδέλφου

Εμμανουήλ Ρουσάκη

συνήλθε σε έκτακτη συνεδρίαση στα Γραφεία του
την 4η Δεκεμβρίου 2006 και ώρα 18.00
και απεφάσισε ομόφωνα τα παρακάτω:
1. Να παραστεί στην νεκρώσιμη ακολουθία.
2. Να εκφράσει τα συλλυπητήριά του στους συγγενείς του μεταστάντος.
3. Να καταθέσει στεφάνι στη σορό του
4. Να δημοσιευθεί το παρόν στον ημερήσιο τοπικό τύπο.
Για το Διοικητικό Συμβούλιο
Ο Πρόεδρος
Αναστάσιος Βαρέλης
Ο Γραμματέας
Ιωάννης Πάππου

STEFANAKIS TOURS - RODOS

Representative of Lane Sea Lines - Zorpidis Travel
38 Alexandrou Diakou street, 85100
Tel: 22410-20625, 30054, 31833 • Fax: 22410-26745
E-Mail: stefanakistours@yahoo.gr

ΔΡΟΜΟΛΟΓΙΑ
ΧΡΙΣΤΟΥΓΕΝΝΩΝ - ΠΡΩΤΟΧΡΟΝΙΑΣ

- **ΚΥΡΙΑΚΗ 24/12**
Από ΡΟΔΟ *04.30* - ΧΑΛΚΗ - ΔΙΑΦΑΝΙ - ΚΑΡΠΑΘΟ - ΚΑΣΟ - ΣΗΤΕΙΑ (ΕΠΙΣΤΡΟΦΗ)

- **ΤΡΙΤΗ 26/12**
Από ΡΟΔΟ *04.30* - ΧΑΛΚΗ - ΔΙΑΦΑΝΙ - ΚΑΡΠΑΘΟ - ΚΑΣΟ - ΣΗΤΕΙΑ - ΑΓ. ΝΙΚΟΛΑΟ - ΣΗΤΕΙΑ - ΜΗΛΟ -ΠΕΙΡΑΙΑ

- **ΠΕΜΠΤΗ 28/12**
Από ΡΟΔΟ *15.50* - ΧΑΛΚΗ - ΔΙΑΦΑΝΙ - ΚΑΡΠΑΘΟ - ΚΑΣΟ - ΣΗΤΕΙΑ - ΑΓ. ΝΙΚΟΛΑΟ - ΘΗΡΑ - ΜΗΛΟ - ΠΕΙΡΑΙΑ

- **ΔΕΥΤΕΡΑ 01/01**
Από ΡΟΔΟ *04.30* - ΧΑΛΚΗ - ΔΙΑΦΑΝΙ - ΚΑΡΠΑΘΟ - ΚΑΣΟ - ΣΗΤΕΙΑ - ΑΓ. ΝΙΚΟΛΑΟ - ΘΗΡΑ - ΜΗΛΟ - ΠΕΙΡΑΙΑ

ΝΕΟ ΞΕΚΙΝΗΜΑ ΠΡΟΣ ΤΙΣ ΕΚΛΟΓΕΣ

ΣΕ ΕΝΩΤΙΚΟ ΚΛΙΜΑ Η ΠΡΩΤΗ ΣΥΝΕΔΡΙΑΣΗ

του Κοινοβουλευτικού Συμβουλίου ΠΑΣΟΚ

Αποφασίστηκε «δυναμική δράση» απέναντι στην κυβέρνηση

Σε κλίμα σύμπνοιας και συνεργασίας πραγματοποιήθηκε την Τρίτη η πρώτη συνεδρίαση του Κοινοβουλευτικού Συμβουλίου του ΠΑΣΟΚ, κατά την οποία ο Γιώργος Παπανδρέου τόνισε πως το κλειδί για την επιτυχία του νέου οργάνου είναι η δυναμική δράση απέναντι στην κυβέρνηση με ταυτόχρονη προάσπιση και προβολή των προγραμματικών θέσεων και αποφάσεων του Κινήματος.

Χαρακτήρισε τη συνεδρίαση εποικοδομητική, ενώ διέκρινε και μαχητικό πνεύμα. Ο κ. Παπανδρέου μίλησε και για προσωπικές ευθύνες, σχόλιο για το οποίο ρωτήθηκε αργότερα ο εκπρόσωπος Τύπου Πέτρος Ευθυμίου, ο οποίος απάντησε πως κάθε στέλεχος έχει προσωπική ευθύνη για τον τομέα του και τη δράση που αναλαμβάνει για την ανατροπή της κυβερνητικής πολιτικής. Εξέφρασε δε τη βεβαιότητά του ότι στις επόμενες εκλογές ο λαός θα ανατρέψει την κυβέρνηση.

Στην αντιπολιτευτική ατζέντα του Κοινουβουλευτικού Συμβουλίου πρώτο θέμα ήταν η κατάσταση στα **λιμάνια**. Όπως δήλωσε ο κ. Ευθυμίου, ο Γ.Παπανδρέου ζήτησε την άμεση αναστολή της διαδικασίας εκχώρησης δραστηριοτήτων από τα λιμάνια του Πειραιά και της Θεσσαλονίκης και χαρακτήρισε απαράδεκτες και καταστροφικές τις συνέπειες που θα έχει για τη χώρα μια τέτοια εκχώρηση.

Η διαφωνία μας είναι απόλυτη, πρόσθεσε ο κ. Ευθυμίου.

Ο πρόεδρος του ΠΑΣΟΚ ανέφερε επίσης ότι σε τέτοια θέματα μείζονος σημασίας η ευθύνη δεν βαρύνει μόνο τον υπουργό Ναυτιλίας αλλά και την κυβέρνηση και τον πρωθυπουργό προσωπικά.

Αναφερόμενος στην κυβερνητική πολιτική, τόνισε ότι αυτή έχει αποτύχει σε όλους τους τομείς και έχει



οδηγήσει σε αγανάκτηση τον πολίτη και σε έλλειψη προοπτικής. Αναφερόμενος στον **προϋπολογισμό** είπε ότι το ΠΑΣΟΚ θα δώσει μεγάλο βάρος, καθώς, όπως ανέφερε, αυτός ο προϋπολογισμός αναδεικνύει ορατά την υποχρηματοδότηση της παιδείας, της υγείας, την υπονόμευση της κοινωνικής ασφάλισης και την έλλειψη κάθε ευαισθησίας απέναντι στην οικογένεια.

Σχετικά με τη **φορολογική πολιτική** έκανε λόγο για δήθεν μεταρρύθμιση, η οποία «εγκαθιδρύει σκληρή αναδιανομή εισοδήματος από τους πολλούς στους λίγους, είναι κοινωνικά άδικη και δεν οδηγεί σε ανάπτυξη».

Ερωτηθείς ο εκπρόσωπος του Κινήματος για τις θέσεις που εξέφρασε ο Ευάγγελος Βενιζέλος σχετικά με τα **πανεπιστήμια**, απάντησε ότι ο Γ.Παπανδρέου κατέθεσε πρόσφατα στη Βουλή και ενώπιον του ελληνικού λαού 15 προτάσεις για την παιδεία και κατηγόρησε τον πρωθυπουργό ότι αντί να τοποθετηθεί επί των προτάσεων αυτών εκφώνησε μια έκθεση ιδεών.

Σχετικά με το άρθρο 16 είπε ότι δεν είναι η λυδία λίθος των προβλημάτων της ανώτατης εκπαίδευσης, δεν υποκαθιστά ούτε ακυρώνει τη συνολική πρόταση του ΠΑΣΟΚ και δεν θα είναι ένα εσωκομματικό πρόβλημα. Σε ερώτηση αν αποδοκιμάζεται ο κ. Βενιζέλος για τις δηλώσεις του, απάντησε ότι σε ένα δημοκρατικό κόμμα αυτή η λέξη δεν ταιριάζει με την πολιτική του αγωγή και την πολιτική του ηθική.

Σε ερώτηση για τα αποτελέσματα πρόσφατης **δημοσκόπησης** που αφορούσε στις αλλαγές στο ΠΑΣΟΚ και το ότι τα δύο τρίτα των πολιτών εμφανίστηκαν αδιάφορα, ο κ. Ευθυμίου απάντησε ότι ο πολίτης έχει πάντα επιφυλάξεις σε θέματα εσωκομματικού ενδιαφέροντος. Σημείωσε πάντως ότι η πλειοψηφία των πολιτών στην ίδια δημοσκόπηση θεωρεί θετικές τις αλλαγές στο ΠΑΣΟΚ.

Ερωτηθείς για το πως αισθάνεται ως «σκιώδης υπουργός» έναντι του κ. Ρουσόπουλου απάντησε ότι δεν υπάρχουν προσωπικά θέματα και πρόσθεσε ότι αυτό που κυριαρχεί είναι η έκφραση ιδεών και θέσεων, αλλά και το πολιτικό ήθος. Και χαρακτήρισε τον κ. Ρουσόπουλο εκπρόσωπο μιας πολιτικής που τραυματίζει καίρια τα συμφέροντα της χώρας, την οποία πηγαίνει πίσω.

ΕΓΚΡΙΘΗΚΑΝ ΟΙ ΝΕΕΣ ΡΥΘΜΙΣΕΙΣ

ΠΙΟ ΤΣΟΥΧΤΕΡΑ ΤΑ ΠΡΟΣΤΙΜΑ ΣΤΟΥΣ ΠΑΡΑΒΑΤΕΣ ΤΟΥ ΚΟΚ

Η έλλειψη κυκλοφοριακής αγωγής χαρακτηρίζει πολλούς οδηγούς στη χώρα μας

Διπλασιασμό των χρηματικών προστίμων στους παραβάτες οδηγούς προβλέπει, μεταξύ άλλων, ο αναθεωρημένος Κώδικας Οδικής Κυκλοφορίας που εγκρίθηκε την Τρίτη από την Κυβερνητική Επιτροπή, έπειτα από εισήγηση του υπουργού Μεταφορών Μιχάλη Λιάπη.

Οι βασικότερες ρυθμίσεις του νέου ΚΟΚ αφορούν:

- Τον **διπλασιασμό** των προστίμων για παραβάσεις όπως υπερβολική ταχύτητα, οδήγηση υπό την επήρεια αλκοόλ, παραβίαση STOP και μη παραχώρηση προτεραιότητας, παραβίαση του ερυθρού σηματοδότη, διενέργεια αυτοσχέδιων αγώνων, παραβίαση σιδηροδρομικής διάβασης, μη χρήση προστατευτικής ζώνης και κράνους.

- Τον **πενταπλασιασμό** του προστίμου για κατάληψη χώρου στάθμευσης ΑμεΑ και τον **δεκαπλασιασμό** του προστίμου για παράλειψη τοποθέτησης προειδοποιητικών πινακίδων από εργολάβους.

Για τις περισσότερες παραβάσεις, η μέση αύξηση των προστίμων είναι της τάξης 16-25% ανάλογα με την σοβαρότητά τους. Ωστόσο, προβλέπεται και **μείωση των προστίμων** σε παραβάσεις που δεν επηρεάζουν την οδική ασφάλεια, όπως η μη δήλωση της αλλαγής του εξωτερικού χρωματισμού, η μη τοποθέτηση σήματος ΑμεΑ, η κυκλοφορία χωρίς το δελτίο του τεχνικού ελέγχου οχημάτων (ΚΤΕΟ).

Βάσει του νέου ΚΟΚ, καταργείται η δυνατότητα επιστροφής των πινακίδων κυκλοφορίας που αφαιρέθηκαν εάν καταβάλλονταν το τριπλάσιο του προβλεπόμενου προστίμου, ενώ αναβαθμίζεται το Σύστημα Ελέγχου της Συμπεριφοράς των Οδηγών (Point System), για το οποίο θεσμοθετείται η παράλληλη εφαρμογή του με τις διοικητικές ποινές.

Για την υποτροπή των οδηγών στην ίδια σοβαρή παράβαση, όπως παραβίαση ερυθρού σηματοδότη, παραβίαση σιδηροδρομικής διάβασης, οδήγηση υπό την επήρεια αλκοόλ, θα μειώνεται το ανώτατο όριο των βαθμών που απαιτείται για την αφαίρεση διπλώματος.

Εξέχοντα ρόλο στην όλη προσπάθεια αποτελεί η ένταξη της κυκλοφοριακής αγωγής στο εκπαιδευτικό σύστημα.

Στόχος του νέου ΚΟΚ είναι να είναι αποτρεπτικός και παιδευτικός, υπογράμμισε μετά το τέλος της συνεδρίασης της Κυβερνητικής Επιτροπής ο υπουργός Μεταφορών, σημειώνοντας ότι η τελευταία αναθεώρηση έγινε το 1999 και προσθέτοντας πως το σχέδιο εκπονήθηκε από ομάδα εμπειρογνωμόνων, επιστημόνων, δόθηκε δε και σε δημόσια διαβούλευση εδώ και έξι μήνες.

Θέλουμε να αποτρέψουμε τα πολλά θανατηφόρα δυστυχήματα, καθώς κατέχουμε την θλιβερή πρωτιά στην ΕΕ, αλλά ταυτόχρονα να διαμορφώσουμε και μια νοοτροπία ασφαλούς οδήγησης, τόνισε ο κ. Λιάπης.

Ο υπουργός Μεταφορών ανέφερε ότι η ζώνη ασφαλείας είναι υποχρεωτική και τώρα το μέτρο επεκτείνεται και στα ταξί, όπου και οι συνεπιβάτες, στη μπροστινή θέση, θα πρέπει να φορούν ζώνη, ενώ και στα λεωφορεία των ΚΤΕΛ όλοι θα πρέπει να βάζουν ζώνη.

Σε ερώτηση αν θα μειωθεί ο ΦΠΑ για τα κράνη, ο κ. Λιάπης είπε ότι έχει θέσει το θέμα στον αρμόδιο Ευρωπαίο επίτροπο, αλλά δεν έχει λάβει απάντηση.

Ο κυβερνητικός εκπρόσωπος Θ. Ρουσόπουλος σχολιάζοντας το νέο ΚΟΚ σημείωσε ότι είναι αποτέλεσμα διαλόγου με τους αρμόδιους φορείς και υπογράμμισε ότι δεν αποτελεί μόνο νομικό κείμενο, αλλά κανόνα ζωής.

ΣΥΝΑΝΤΗΣΗ ΜΕ ΤΟΝ Κ.ΠΑΠΟΥΛΙΑ

ΤΑ ΕΥΡΩΤΟΥΡΚΙΚΑ ΕΠΗΡΕΑΖΟΥΝ ΤΙΣ ΕΛΛΗΝΟΤΟΥΡΚΙΚΕΣ

σχέσεις, παραδέχεται η Ντ. Μπακογιάννη

Την άποψη ότι οι ευρωτουρκικές εξελίξεις επηρεάζουν τις ελληνοτουρκικές σχέσεις, εξέφρασε η υπουργός Εξωτερικών Ντόρα Μπακογιάννη μετά τη συνάντηση που είχε την Τρίτη, για θέματα εξωτερικής πολιτικής, με τον Πρόεδρο της Δημοκρατίας Κάρολο Παπούλια.

«Τα ευρωτουρκικά επηρεάζουν βεβαίως και τις διμερείς σχέσεις. Το θέμα όμως είναι να κρατήσει η Ευρωπαϊκή Ένωση ενιαία στάση, να σταλεί σαφές μήνυμα προς την Τουρκία και ταυτόχρονα να διατηρηθεί ο ευρωπαϊκός μοχλός πίεσης προς αυτήν. Δεν είναι εύκολο να υπάρξει συναίνεση στους κόλπους της Ευρωπαϊκής Ένωσης αλλά θα το επιδιώξουμε» είπε η κ. Μπακογιάννη, σχολιάζοντας τη δήλωση του προέδρου του ΠΑΣΟΚ Γιώργου Παπανδρέου ότι η επιβολή κυρώσεων στην Αγκυρα θα επηρεάσει καθοριστικά και τις ελληνοτουρκικές σχέσεις.

Η κ. Μπακογιάννη ανέφερε ακόμα πως στη συνάντησή της με τον κ. Παπούλια κυριάρχησαν οι αποφάσεις που θα λάβει η Ευρωπαϊκή Ένωση είτε σε επίπεδο υπουργών Εξωτερικών είτε στη Σύνοδο Κορυφής στις 14 και 15 Δεκεμβρίου για την προοπτική ένταξης της Τουρκίας.

Ακόμη, συζητήθηκε η κατάσταση στη Μέση Ανατολή για την οποία, όπως είπε η υπουργός Εξωτερικών, ο κ. Παπούλιας εξέφρασε ιδιαίτερη ανησυχία.

Ερωτηθείς σχετικά, ο κυβερνητικός εκπρόσωπος **Θ. Ρουσόπουλος** δήλωσε πως οι θέσεις της ελληνικής κυβέρνησης για τις ευρωτουρκικές σχέσεις, όπως και για τη λύση του Κυπριακού είναι σαφείς.

Ειδικότερα για την κρίση στην ευρωπαϊκή πορεία της Τουρκίας, επισήμανε πως η Ευρωπαϊκή Επιτροπή κοινοποίησε τις προτάσεις της που αφορούν στην Τουρκία και πρόσθεσε ότι οι τελικές αποφάσεις θα ληφθούν είτε στο Συμβούλιο των υπουργών Εξωτερικών της Ευρωπαϊκής Ενωσης, είτε στο Συμβούλιο Κορυφής.



Σχολιάζοντας τις δηλώσεις της Ντ. Μπακογιάννη, το **ΚΚΕ** τόνισε: «Η θέση της κυβέρνησης ότι αυτό που προέχει είναι η ΕΕ 'να έχει μία ενιαία θέση απέναντι στην Τουρκία, όπως υποστήριξε η Ντ. Μπακογιάννη, φανερώνει ότι ο κυπριακός λαός έχει σοβαρούς λόγους να ανησυχεί.

«Η θέση της Κομισιόν για την Τουρκία και οι διαβουλεύσεις που ακολούθησαν απέδειξαν ότι το κύριο και καθοριστικό ζήτημα που ενδιαφέρει τις κυβερνήσεις της ΕΕ στα παζάρια τους με την Τουρκία δεν είναι το δίκιο της Κύπρου, τα ανθρώπινα δικαιώματα κλπ., παρά μόνο τα οικονομικά και γεωπολιτικά συμφέροντα και αντιθέσεις του κεφαλαίου, που εκπροσωπούν».