η δημοκρατική της Ρόδου

στην υπηρεσία του δωδεκανησιακού λαού

ΕΛΤΑ Κωδικός 1876 Αρ. φύλλου 7340 ΠΕΜΠΤΗ 7 ΔΕΚΕΜΒΡΙΟΥ 2006 - Τιμή 0,70 ΕΥΡΩ - www.dimokratiki.gr - e-mail: info@dimokratiki.gr





ΕΚΛΕΙΣΕ «ΡΑΝΤΕΒΟΥ» ΜΕ ΥΠΟΥΡΓΟΥΣ

ΕΝΤΟΝΗ ΚΙΝΗΤΙΚΟΤΗΤΑ ΧΑΤΖΗ

ενόψει της αναλήψεως της Δημαρχίας

Ενίσχυση του ρόλου του Δήμου • Βελτίωση της εικόνας της πόλεως και του λιμανιού της «Ακαντιάς»

• ΣΕΛ. 32



ΝΕΟΣ ΚΩΔΙΚΑΣ ΟΔΙΚΗΣ ΚΥΚΛΟΦΟΡΙΑΣ

ΠΡΟΣΤΙΜΑ ΚΑΙ ΣΕ ΣΥΝΕΠΙΒΑΤΕΣ

Διπλασιάζονται οι «καμπάνες» για έξι επικίνδυνες τροχαίες παραβάσεις

• ΣΕΛ. 10

ΝΕΟΣ ΥΠΑΛΛΗΛΙΚΟΣ ΚΩΔΙΚΑΣ

Επιλογή προϊσταμένων στο Δημόσιο με αντικειμενικά κριτήρια



• ΣΕΛ. 14

ΕΠΙΣΤΟΛΗ ΠΡΟΣ ΤΗΝ ΠΕΡΙΦΕΡΕΙΑΚΗ



Διαφωνεί με τις διαγραφές ο βουλευτής Κ. Κάισερλης

• ΣΕΛ. 6

Η ΤΑΜΙΑΣ ΤΗΣ ΤΡΑΠΕΖΑΣ

Επέρριψε όλες τις ευθύνες στον δ/ντή της Τράπεζας Αδ. Πορικό

• ΣΕΛ. 5

ΕΝΤΟΝΗ ΑΝΗΣΥΧΙΑ ΚΑΙ ΠΡΟΒΛΗΜΑΤΙΣΜΟΣ

«ΘΕΡΙΖΟΥΝ» οι καρκίνοι στο νησί!

Η ραδιενέργεια του «Τσερνομπίλ» έπληξε «θανατηφόρα» τα νησιά του Αιγαίου • Μεταξύ των άλλων ενοχοποιούνται και οι κεραίες κινητής τηλεφωνίας • Ετοιμάζονται για δυναμικές κινητοποιήσεις οι κάτοικοι του Αγ. Στεφάνου

• ΣΕΛ. 3

Αυξήθηκαν επικινδύνως οι θάνατοι ακόμα και μεταξύ των νέων ανθρώπων



ΣΥΓΚΡΟΥΣΗ ΔΥΟ Ι.Χ.

Ενας νεκρός σε φοβερό τροχαίο ατύχημα

• ΣΕΛ. 32



ΥΣΤΕΡΑ ΑΠΟ ΜΗΝΥΤΗΡΙΑ ΑΝΑΦΟΡΑ

Νέα δικαστική έρευνα για δικαστική υπάλληλο

• ΣΕΛ. 4



ΣΥΜΦΩΝΑ ΜΕ ΤΟ ΣΥΜΒΟΥΛΙΟ ΠΛΗΜΜΕΛΕΙΟΔΙΚΩΝ

ΔΕΝ ΕΓΙΝΕ ΝΟΘΕΙΑ ΣΤΙΣ ΝΟΜΑΡΧΙΑΚΕΣ ΤΟΥ 2002

Δεν διεπράχθησαν ποινικά αδικήματα • Ουδείς των κατηγορουμένων παραπέμπεται • Ενδέχεται να υπάρχουν διοικητικές ευθύνες

• ΣΕΛ. 7

ΑΥΡΙΟ, ΕΝΩΠΙΟΝ ΤΟΥ ΤΡΙΜΕΛΟΥΣ

Δικάζονται αστυνομικοί για δωροδοκία, εκβίαση και απάτη

• ΣΕΛ. 4



Ο ΧΕΙΡΟΤΕΡΟΣ ΤΩΝ ΤΕΛΕΥΤΑΙΩΝ ΕΤΩΝ

Ηταν ένας «νεκρός» μήνας τουριστικά, ο Νοέμβριος

• ΣΕΛ. 5

ΟΚ ΟΠΤΙΚΑ ΚΕΝΤΡΑ ΚΑΣΤΕΛΛΟΡΙΖΟΣ

ΤΑ ΟΠΤΙΚΑ ΚΕΝΤΡΑ ΚΑΣΤΕΛΛΟΡΙΖΟΣ

Σας ενημερώνουν για την έναρξη λειτουργίας του πλήρως ανακαινισμένου καταστήματος στην Πλ. Κύπρου 4-5 σε ένα άνετο και ευχάριστο περιβάλλον με νέες σειρές **γυαλιών ηλίου 2007.**
Δώρο Χριστουγέννων για σας και τους αγαπημένους σας!!!

ΟΠΤΙΚΑ ΚΕΝΤΡΑ ΚΑΣΤΕΛΛΟΡΙΖΟΣ

✓ Πλ. Κύπρου 4
✓ Μεγ. Κων/νου 19 (Αγ. Φραγκίσκος)
✓ Κως. Υδραίου 71 (Ανάληψη)

Και τώρα με κάθε μας βήμα ακόμα πιο κοντά σας και... στην οικονομία.
Σύντομα κοντά σας με γυαλιά πάθησης και ηλίου σε τιμές **stock.**
Πλ. Κύπρου 2 (γωνία)

η άποψη της ημέρας

Η Ελλάδα των «ελέγχων»!

Δεύτερες σκέψεις προκαλεί στους πολίτες η δημοσιοποίηση της πρόθεσης του υπουργείου Οικονομικών να ξεκινήσει ελέγχους ειδικά σε όσους φορολογουμένους υπέβαλαν ηλεκτρονικά τις φορολογικές τους δηλώσεις.

Το μέτρο της ηλεκτρονικής υποβολής δηλώσεων είχε χαιρετιστεί από όλους ως μέτρο αναγκαίο, όχι μόνο για λόγους εκσυγχρονισμού του συστήματος αλλά και για λόγους απλοποίησης διαδικασιών και κυρίως για λόγους διασφάλισης αναγκαίας «απόστασης» μεταξύ φορολογουμένων και φορολογικών αρχών σε όφελος της διαφάνειας. Την επιτυχία δε του μέτρου επιβεβαιώνει η ραγδαία αύξηση των φορολογουμένων που υποβάλλουν πλέον ηλεκτρονικά τις δηλώσεις τους. Σήμερα, όμως, το υπουργείο Οικονομικών, με την προαναγγελία ελέγχων σε αυτές ακριβώς τις δηλώσεις, δημιουργεί ένα ρήγμα στο νέο αυτό σύστημα που έχει προσπαθήσει να οικοδομήσει. Αναμφισβήτητα οι έλεγχοι είναι και αναγκαίοι και επιβεβλημένοι, καθώς καλώς ή καλώς αποτρέπουν φοροπαραβατικές διαθέσεις σε πολλούς φορολογουμένους ή διαπιστώνουν περιπτώσεις φοροδιαφυγής ή φοροαπάτης. Και δυστυχώς στην Ελλάδα η φοροδιαφυγή και το «κρυφτούλι» με την εφορία είναι ευρέως διαδεδομένες πρακτικές. Ομως, οι έλεγχοι και το κυνήγι της φοροδιαφυγής όσο αναγκαία και να είναι, θα πρέπει να λειτουργούν επικουρικά σε ένα αποτελεσματικό φορολογικό σύστημα όπου το κυρίαρχο χαρακτηριστικό είναι η αξιοπιστία, η δίκαιη φορολογική αντιμετώπιση και βέβαια η διαφάνεια. Στην προκειμένη περίπτωση, η προαναγγελία γενικευμένων ελέγχων σε όλη αυτήν την κατηγορία, δημιουργεί καταρχάς κρίση εμπιστοσύνης στο όλο σύστημα και θα λειτουργήσει αποτρεπτικά στην περαιτέρω ανάπτυξή του κάτι που θα πρέπει να παραμένει ζητούμενο για τις φορολογικές αρχές. Το γεγονός ότι όντως έχουν υπάρξει περιπτώσεις κατάχρησης των διευκολύνσεων της ηλεκτρονικής υποβολής δηλώσεων, δεν θα πρέπει να οδηγεί τις αρχές σε γενικεύσεις που τελικώς θα φέρουν οπισθοδρόμηση στο αποδεδειγμένα ατελέσφορο και δυστυχώς ευάλωτο σε αδιαφάνεια σύστημα της προσωπικής επαφής φορολογουμένου και φορολογικής αρχής. Οι φορολογούμενοι θα πρέπει να αντιμετωπίζονται ενιαία και οι έλεγχοι να σχεδιάζονται με άλλου είδους κριτήρια που μπορούν να αποδώσουν και αποτέλεσμα σε ό,τι αφορά την πάταξη της φοροδιαφυγής την οποία όλοι, ιδιώτες και επιχειρήσεις, θα πρέπει να επιζητούν. Σήμερα, όσοι έχουν επιδιώξει να αξιοποιήσουν το νέο σύστημα, αισθάνονται παγιδευμένοι, ενώ αντί να αμβλύνεται, ενισχύεται το κλίμα αντιπαλότητας και αμοιβαίας έλλειψης εμπιστοσύνης ανάμεσα στις αρχές και τους φορολογουμένους.

ο καιρός



Γενική πρόγνωση για σήμερα **ΠΕΜΠΤΗ 7-12-2006** Στα νησιά του ανατολικού Αιγαίου και στα Δωδεκάνησα προβλέπονται λίγες νεφώσεις τοπικά αυξημένες κυρίως στα Δωδεκάνησα, όπου θα σημειωθούν τοπικές βροχές. Πρόσκαιρη βελτίωση αναμένεται από το βράδυ. Οι άνεμοι θα πνέουν νότιοι νοτιοανατολικοί ασθενείς μέχρι μέτριοι. Η θερμοκρασία θα κυμανθεί από 7 έως 20 βαθμούς Κελσίου.

ΗΜΕΡΗΣΙΑ ΕΦΗΜΕΡΙΔΑ
η δημοκρατική της Ρόδου
Ετος ιδρύσεως 1982
Θεμ. Σοφούλη 77
Ταχ. Θυρίδα 339
85100 Ρόδος
Εκδότης - ιδιοκτήτης
ΒΑΣΙΛΗΣ Δ. ΑΘΑΝΑΣΙΟΥ
Διευθυντής:
ΔΑΜΙΑΝΟΣ Β. ΑΘΑΝΑΣΙΟΥ
Τηλέφωνα: 22410-34722, 76655, 37500, 26728, 27919
Telefax: 2241037333 - 22410 26728
ΕΤΗΣΙΕΣ ΣΥΝΔΡΟΜΕΣ
Εσωτερικού: 300 €
Εξωτερικού: 400€

www.dimokratiki.gr
e-mail:info@dimokratiki.gr





Η κακοποίηση των γυναικών από τους συζύγους τους, είναι ένα κοινωνικό πρόβλημα που συναντά κανείς πολύ συχνά στην Ελλάδα του 1994, ακόμα και στις οικονομικά ανεπτυγμένες περιοχές, όπως η Ρόδος. Πόσες, όμως, γυναίκες θύματα των συζύγων τους δέχονται να μιλήσουν για το πρόβλημά τους, ακόμα και σε ειδικούς, πόσες καταφεύγουν στη βοήθεια της Δικαιοσύνης;

Η απάντηση έρχεται από τον πρόεδρο του Δικηγορικού Συλλόγου Ρόδου κ. Ευθ. Μπόνη: «Ελάχιστες υποθέσεις φθάνουν μέχρι τα δικηγορικά γραφεία. Ακόμα λιγότερες στα Δικαστήρια».

Ο Δικηγορικός Σύλλογος Ρόδου πριν από ενάμισι περίπου χρόνο, συνέστησε επιτροπή με σκοπό την διερεύνηση αυτού του απαίσιου κοινωνικού προβλήματος. Ομως η Επιτροπή συνάντησε ένα αδιαπέραστο τείχος σιωπής. «Συγκεντρώναμε πληροφορίες από τη γειτονιά. Στη συνέχεια προσπαθούσαμε να πλησιάσουμε τις γυναίκες αυτές. Συναντούσαμε, όμως, τη σιωπή. Πολλές φορές δεν μας άνοιγαν ούτε την πόρτα του σπιτιού τους, φοβούμενες προφανώς τον κοινωνικό περίγυρο, ή τα... χειρότερα, τα αντίποινα από τους συζύγους τους», αναφέρει ο κ. Ευθ. Μπόνης. Με τα δεδομένα αυτά, η επιτροπή εγκατέλειψε την προσπάθειά της να ρίξει άπλετο φως στο πρόβλημα και καθώς δεν υπάρχει στο νησί φορέας που να ασχολείται αποκλειστικά και συστηματικά με αυτό, κανείς δεν γνωρίζει την ακριβή του διάσταση.

«Γνωρίζουμε όμως ότι υπάρχει πρόβλημα. Πολλές γυναίκες γύρω μας κακοποιούνται καθημερινά. Και οι γυναίκες αυτές δεν ανήκουν μόνο στα κατώτερα κοινωνικά στρώματα, εκεί που κυριαρχεί η φτώχεια και ο αναλφαβητισμός», υπογραμμίζει ο κ. Ευθ. Μπόνης.

πριν 12 χρόνια

πληροφορίες

Η ΤΑΥΤΟΤΗΤΑ ΤΗΣ ΗΜΕΡΑΣ

ΠΕΜΠΤΗ 7 ΔΕΚΕΜΒΡΙΟΥ 2006

Αμβροσίου Μεδιολάνων, Γερασίμου του Ευβοίας
Ανατολή ηλίου 07.27 Δύση ηλίου 17.05 Σελ. 17 ημερ. 341-24

ΦΑΡΜΑΚΕΙΑ

ΣΗΜΕΡΑ διημερεύει το φαρμακείο: ΟΥΣΤΑ ΑΔΟΛΦΟΣ, Ηρ. Πολυτεχνείου 1 Ρόδος, τηλ. 2241028
ΣΗΜΕΡΑ διανυκτερεύει το φαρμακείο: ΦΟΥΤΟΥΛΗΣ ΝΙΚΟΛΑΟΣ, Αθηνών 11, Ανάληψη τηλ. 67567

ΚΑΥΣΙΜΑ

ΣΗΜΕΡΑ: Διανυκτερεύουν τα πρατήρια καυσίμων:
1) Σαρικάς Μ. -SHELL- Εθνικής Αντιστάσεως **2)** Τζωρτζής Ι. -ΒΡ- Ιαλυσός **3)** Κεφαλάς Στ. -ΕΚΟ- Κρεμαστή **4)** Παπαθεοδώρου Α. -ΕΚΟ- Φάνες **5)** Φλοσκάκης Κ. -JET OIL- Εμπωνα **6)** Κούτρης Δ. -ΕΚΟ- 17ο χλμ. Ρόδου - Λίνδου **7)** Καλλιθενός Π. -ΕΚΟ- Αρχάγγελος

ΧΡΗΣΙΜΑ ΤΗΛΕΦΩΝΑ

Αμεση δράση	100	Πληρ. ΟΤΕ	11888
Αμεση Επέμβαση		Ωρα	141
Πυροσβεστικής	199	Φαρμακεία (Διημ.-Διαν.)	1434
Νοσοκομείο	80000	ΠΡΟ-ΠΟ • ΛΟΤΤΟ	1444
Οδική Ασφάλεια:		ΠΑΜΕ ΣΤΟΙΧΗΜΑ	1400
EXRESS SERVICE	154	ΡΟΔΑ	26300
HELLAS SERVICE	1057	ΚΤΕΥΛ	27706
HOULIS SERVICE	30977	ΕΒΕΔ	22281
ΑΦΟΙ Σιέχ	25776	Δικηγορικός Σύλλογος	27469
Ράδιο Ταξί	64712	Εμπορικός Σύλλογος	35255
Αστυν. Διεύθυνση	27653	Ολυμπιακή - Κρατήσεις	24555
Ασφάλεια	23294	ΔΑΝΕ (πρακτορείο)	43150
Τμήμα Τάξης	23849	ΙΚΑ	64912
Τροχαία	44131-32	ΤΕΒΕ	22688-
Λιμεναρχείο	28888		77034
Δασαρχείο	191	ΤΑΞΥ	68701-3
Τελωνείο	27703	ΟΑΕΔ	23265
Υγειονομείο	26666	Εργατικό Κέντρο	24730
Μητρόπολη	23274	Αρχαιολογία	34719
Νομαρχία	46501	Περιφ. Δ/ντής	38174 -
Δήμος Ρόδου	46200		38175
Βλάβες ΟΤΕ	121	Aegean Airlines	98345
Βλάβες ΔΕΗ	1050	ΔΗΜ. ΕΠΙΧ. ΚΑΘ. ΡΟΔΟΥ	77600
ΒΛΑΒΕΣ ΔΕΥΑΡ	68755	ΥΠΗΡ. ΑΠΟΚΟΜΙΔΗΣ	61057

ΔΕΧΟΝΤΑΙ ΤΟ ΚΟΙΝΟ

- Ο Νομάρχης Δωδεκανήσου **Γιάννης Μαχαιρίδης** και οι βοηθοί Νομάρχη **Στάθης Κουσουρνάς** και **Νίκος Ζωίδης** δέχονται το κοινό κάθε **Τρίτη και Πέμπτη, από τις 11:00-13:00 το μεσημέρι**

ΑΕΡΟΠΟΡΙΚΑ ΔΡΟΜΟΛΟΓΙΑ

ΠΤΗΣΕΙΣ ΟΛΥΜΠΙΑΚΗΣ

ΑΠΟ ΡΟΔΟ - ΑΘΗΝΑ: Καθημερινά 07.10, 13.40, Πέμπτη 20.10, 22.45, Καθημερινά πλην Πέμπτης 19.40, 22.25, Καθημερινά πλην Κυριακής 10.40
ΑΠΟ ΑΘΗΝΑ - ΡΟΔΟ: Καθημερινά 05.30, 12.00, Πέμπτη 18.30, 21.05, Καθημερινά πλην Πέμπτης 18.00, 20.45, Καθημερινά πλην Κυριακής 09.00
ΑΠΟ ΡΟΔΟ - ΘΕΣΣΑΛΟΝΙΚΗ: Δευτέρα, Τετάρτη 09:45, Πέμπτη 10.45, Σάββατο 15.15, Δευτέρα, Τετάρτη, Παρασκευή, Κυριακή: 16.10
ΑΠΟ ΡΟΔΟ - ΗΡΑΚΛΕΙΟ: Δευτέρα, Παρασκευή, Κυριακή: 17.45, Τρίτη, Πέμπτη: 18.30, Τετάρτη, Σάββατο: 19.20
ΑΠΟ ΗΡΑΚΛΕΙΟ - ΡΟΔΟ: Δευτέρα, Παρασκευή, Κυριακή: 19.05, Τρίτη, Πέμπτη: 19.50, Τετάρτη, Σάββατο: 20.40
ΑΠΟ ΡΟΔΟ - ΚΑΡΠΑΘΟ: Δευτέρα, Πέμπτη, Παρασκευή, Σάββατο: 07.00, 10.40, Τετάρτη, Κυριακή: 10.40, 14.20
ΑΠΟ ΡΟΔΟ - ΚΑΣΟ: Δευτέρα, Πέμπτη, Παρασκευή, Σάββατο: 07.00, Τετάρτη, Κυριακή: 10.40
ΑΠΟ ΡΟΔΟ - ΚΑΣΤΕΛΟΡΙΖΟ: Δευτέρα, Τετάρτη, Παρασκευή, Σάββατο, Κυριακή: 07.10
ΑΠΟ ΡΟΔΟ - ΧΙΟ: Τρίτη στις 10.40 και Πέμπτη στις 10.45
ΡΟΔΟΣ - ΜΥΤΙΛΗΝΗ: Δευτέρα, Τετάρτη στις 09.45, Τρίτη στις 10.40, Πέμπτη στις 10.45 και Σάββατο στις 15.15
ΡΟΔΟΣ - ΣΑΜΟΣ: Τρίτη στις 10.40, Σάββατο στις 15.15
ΡΟΔΟΣ - ΛΗΜΝΟΣ: Δευτέρα, Τετάρτη στις 09.45 Τρίτη στις 10.40, Πέμπτη στις 10.45, και Σάββατο στις 15.15
ΡΟΔΟΣ - ΑΣΤΥΠΑΛΑΙΑ: Κάθε Τρίτη, Πέμπτη, Σάββατο: 13.10
ΡΟΔΟΣ - ΛΕΡΟΣ: Κάθε Τρίτη, Πέμπτη, Σάββατο: 13.10

ΠΤΗΣΕΙΣ AEGEAN - AIRLINES

ΑΠΟ ΡΟΔΟ - ΑΘΗΝΑ: Καθημερινές πτήσεις: 14.15, 16.30, 19.50, 22.40
ΑΠΟ ΑΘΗΝΑ - ΡΟΔΟ: Καθημερινά πτήση 05.30, 08.45, 14.50, 18.10, 21.00
ΑΠΟ ΡΟΔΟ - ΘΕΣΣΑΛΟΝΙΚΗ: Καθημερινά πτήση 10.20
ΑΠΟ ΘΕΣΣΑΛΟΝΙΚΗ - ΡΟΔΟ: Καθημερινά πτήση 12.20

Χρήσιμα τηλέφωνα κρατήσεων: (22410-24400)

ΣΥΝΑΛΛΑΓΜΑ

ΔΟΛΛΑΡΙΟ Η.Π.Α.	1,2159	ΦΡΑΓΚΟ ΕΛΒΕΤΙΑΣ	1,5353
ΛΙΡΑ ΑΓΓΛΙΑΣ	0,6634	ΚΟΡΩΝΑ ΝΟΡΒΗΓΙΑΣ	8,3873
ΚΟΡΩΝΑ ΔΑΝΙΑΣ	7,3353	ΛΙΡΑ ΚΥΠΡΟΥ	0,5772
ΚΟΡΩΝΑ ΣΟΥΗΔΙΑΣ	9,1322	ΔΟΛΛΑΡΙΟ ΚΑΝΑΔΑ	1,6182
ΓΙΕΝ ΙΑΠΩΝΙΑΣ	130,02	ΔΟΛΛΑΡΙΟ ΑΥΣΤΡΑΛΙΑΣ	1,6252

ΕΝΤΟΝΗ ΑΝΗΣΥΧΙΑ ΚΑΙ ΠΡΟΒΛΗΜΑΤΙΣΜΟΣ

ΣΥΝΕΧΙΖΟΥΝ ΝΑ «ΘΕΡΙΖΟΥΝ» ΟΙ ΚΑΡΚΙΝΟΙ ΣΤΟ ΝΗΣΙ ΜΑΣ!

Μεταξύ άλλων ενοχοποιούνται και οι κεραίες κινητής τηλεφωνίας


Οδός Βορείου Ηπείρου

Εντονος προβληματισμός, αλλά και ανησυχία επικρατούν και πάλι στο νησί της Ρόδου, εξαιτίας των διαρκώς αυξανόμενων θανάτων από καρκίνους (διαφόρων μορφών), οι οποίοι, προ πολλού εκτόπισαν στη δεύτερη θέση τους θανάτους από καρδιακά νοσήματα.

Το όλο πρόβλημα, στο οποίο έχει αναφερθεί κατ' επανάληψη η «δ», προτείνοντας μάλιστα τη συγκρότηση επιστημονικής ομάδας για την μελέτη των αιτίων, ενδεχομένως με πρωτοβουλία του Ιατρικού Συλλόγου Ρόδου, ήρθε πάλι στην επιφάνεια, με αφορμή το μεγάλο αριθμό θανάτων που «μετρά» το νησί τον τελευταίο καιρό, ιδιαιτέρως η πόλη της Ρόδου.

Ειδικότερα, στους έξι τελευταίους μήνες, σύμφωνα με πληροφορίες από αξιόπιστες πηγές, οι θάνατοι από καρκίνο στο νησί υπερβαίνουν τους τριάντα (!), ενώ υπετριπλάσιοι φέρονται να έχουν προσβληθεί από τη νόσο και να τελούν υπό ιατρική παρακολούθηση.

Το πλέον τραγικό και ταυτόχρονα ανησυχητικό στην όλη υπόθεση είναι όμως ότι


Οδός Βορείου Ηπείρου

έχουν σημειωθεί θάνατοι και πολλών νέων ανθρώπων, ενώ πολλοί άλλοι φέρονται να ασθενούν.

Εξήγηση επί του προκειμένου δεν φαίνεται να υπάρχει, τουλάχιστον αναμφισβήτητη και τεκμηριωμένη. Οι περισσότεροι πάντως συνδέουν τους θανάτους και γενικά την προσβολή από την επάρατο με την ραδιενέργεια που εκχύθηκε στην ατμόσφαιρα μετά την καταστροφή του εργοστασίου παραγωγής πυρηνικής ενέργειας στο «Τσέρνομπιλ» και η οποία «έπληξε» περισσότερο τα νησιά του Αιγαίου, χωρίς βεβαίως να είναι ο μοναδικός λόγος.

Αλλοι συνδέουν το πρόβλημα με την ιονίζουσα ακτινοβολία και προς τούτο ενοχοποιούν, μεταξύ άλλων, τις κεραίες κινητής τηλεφωνίας, τηλεοράσεων και ραδιοφώνων, οι οποίες φυτρώνουν στο νησί σαν τα μανιτάρια. Πολλές απ' αυτές μάλιστα «καμουφλάρονται» με διάφορους τρόπους, λόγω των αντιδράσεων που προκαλούν, όπως έγινε π.χ. στο Φαληράκι αλλά και στην συμβολή των οδών Βορ. Ηπείρου – Κέννεντυ από την Cosmote.

Ιατρικοί κύκλοι δήλωναν επί του προκειμένου ότι στην συνοικία του Αγίου Στεφάνου (Μόντε Σμιθ) διαπιστώνονται πολλοί θάνατοι από καρκίνο, γεγονός που αποδίδεται στον αυξημένο αριθμό κεραιών που έχουν στηθεί στην περιοχή και εκπέμπουν μαζική ακτινοβολία.

Ειδικότερα στο λόφο του Μόντε Σμιθ και στο 4γωνο που περικλείεται από τις οδούς Βορ. Ηπείρου – Θεμ. Σοφούλη – Κέννεντυ και Πίνδου (όπου υπάρχουν και παιδικοί σταθμοί) το κακό παράγινε γι' αυτό και διαρκείς είναι οι αντιδράσεις του πληθυσμού, με συγκεντρώσεις, υπομνήματα, αναφορές και μηνύσεις, χωρίς όμως αποτέλεσμα.


Οδός Κέννεντυ

Ετοιμάζονται για δυναμικές κινητοποιήσεις οι κάτοικοι της Συνοικίας Αγίου Στεφάνου

Οι τελευταίο θάνατοι, όμως, από καρκίνους, και μάλιστα και νέων παιδιών, έφεραν και πάλι το όλο πρόβλημα στην επιφάνεια και ευαισθητοποίησαν τους κατοίκους της περιοχής οι οποίοι σκέπτονται τώρα να προχωρήσουν στη λήψη δυναμικών μέτρων, που μπορούν να φθάσουν σε καταλήψεις αλλά και σε δολιοφθορές κατά των κεραιών, σε μια προσπάθεια, όπως λένε, να προστατεύσουν την υγεία και την ζωή των ιδίων και των παιδιών τους, καθώς μάλιστα η Πολιτεία τους αφήνει ακάλυπτους και «υποκλίνεται» ενώπιον των ισχυρών οικονομικών συμφερόντων, δηλαδή των εταιρειών κινητής τηλεφωνίας.

Αγανακτισμένοι φέρονται να είναι, όμως, και κατά των ιδιοκτητών των πολυκατοικιών οι οποίοι επέτρεψαν την εγκατάσταση των κεραιών στις στέγες, αποσκοπώντας στο κέρδος. Οι κάτοικοι της περιοχής ενδέχεται να προβούν, μάλιστα, προ πάσης δυναμικής κινητοποίησής τους σε νέα παράσταση προς την εισαγγελική αρχή, ζητώντας την λήψη νόμιμων μέτρων, καθώς μάλιστα όλες αυτές οι κεραίες έχουν τοποθετηθεί χωρίς άδεια. Αλλά και άδεια να κατέχουν, όπως λένε, αυτή θα έχει χορηγηθεί παρανόμως.

Ιατροί της Ρόδου που ρωτήθηκαν σχετικά με τα αίτια αυτά τίποτα δεν απέκλειαν, παραπέμποντας σε μελέτες που ενοχοποιούν τις κεραίες για καρκινογεννήσεις! Τις καρκινογεννήσεις αποδίδουν επίσης, μεταξύ άλλων, σε λόγους κληρονομικούς (π.χ. μαστού, παχέος εντέρου), περιβαλλοντικούς και διατροφής (συντηρητικά), στην παχυσαρκία, στο κάπνισμα κ.ά.

Με την ευκαιρία αξίζει να αναφερθεί ότι διαστάσεις πανδημίας αρχίζει να προσλαμβάνει και ο σακχαρώδης διαβήτης, ο οποίος εξελίσσεται σε ασθένεια του «πολιτισμένου κόσμου».



ΑΥΡΙΟ, ΕΝΩΠΙΟΝ ΤΟΥ ΤΡΙΜΕΛΟΥΣ ΠΛΗΜΜΕΛΕΙΟΔΙΚΕΙΟΥ

ΔΙΚΑΖΟΝΤΑΙ ΑΣΤΥΝΟΜΙΚΟΙ, *για δωροδοκία, εκβίαση και απάτη*

Θύματά τους, αλλοδαποί υπήκοοι



Μια σοβαρή υπόθεση διαφθοράς στους κόλπους της τοπικής αστυνομίας, που έχει αγγίξει ήδη τα όρια της παραγραφής, αναμένεται να απασχολήσει την αυριανή συνεδρίαση του Τριμελούς Πλημμελειοδικείου Ρόδου.

Κατηγορούμενος για τις πράξεις της καταπίεσης κατά συρροή, της δωροδοκίας για νόμιμες πράξεις, της απάτης κατ' εξακολούθηση και της εκβίασης είναι ένας αρχιφύλακας που υπηρετούσε στο Αστυνομικό Τμήμα Αρχαγγέλου και που έχει παραπεμφθεί σε δίκη με το υπ' αρίθμ 92/2002 βούλευμα του Συμβουλίου Πλημμελειοδικών Ρόδου.

Σύμφωνα με το παραπεμπτικό βούλευμα στο εδώλιο του Τριμελούς Πλημμελειοδικείου Ρόδου θα καθίσουν, οι κατηγορούμενοι Δημήτριος Κατσούλης του Χαραλάμπους, Αργυρώ Μαραγκάκη του Ιωάννη, και Δημήτριος Βάσσης του Χρήστου, για να δικαστούν ως υπαίτιοι του ότι «στον Αρχάγγελο Ρόδου στους παρακάτω ειδικά αναφερόμενους χρόνους με περισσότερες πράξεις τέλεσαν περισσότερα εγκλήματα που τιμωρούνται με στερητικές της ελευθερίας ποινής» και συγκεκριμένα:

Ο πρώτος Δημήτριος Κατσούλης, όντας υπάλληλος, εν γνώσει του εισέπραξε τέλη υπέρ του Δημοσίου και ειδικότερα κατά το χρονικό διάστημα από μήνα Σεπτέμβριο 1998 έως και 12-12-2000 ενώ υπηρετούσε ως Αρχιφύλακας της ΕΛ.ΑΣ στο ΑΤ Αρχαγγέλου και είχε ορισθεί από τον Διοικητή του αρμόδιος για την παραλαβή αιτήσεων αλλοδαπών για την έκδοση αδείας παραμονής ή ανανέωσής της, καθώς και για την είσπραξη των αντιστοιχούντων τελών χαρτοσήμου, εν γνώσει του αξίωσε και έλαβε τέλη χαρτοσήμου μη οφειλόμενα ή περισσότερα από τα πράγματι οφειλόμενα, βλάπτοντας έτσι οικονομικά αυτούς και ωφελούμενος ο ίδιος, αντίστοιχα και ειδικότερα:

- Στα μέσα του έτους 1999 εισέπραξε από την Paresa Airieva το ποσό των 88.000 δρχ. για ανανέωση της άδειας παραμονής της ίδιας, του συζύγου της Aleksandr Airiev και της κόρης τους Zinaida Airieva, επικόλλησε στην άδεια παραμονής της P. Airieva χαρτόσημα του Μ.Τ.Σ. αξίας 200 δρχ., στην άδεια του συζύγου της χαρτόσημο 300 δρχ. της ΕΛ.ΑΣ, ενώ στην άδεια της κόρης των δεν επικόλλησε χαρτόσημα, με αποτέλεσμα να αποκομίσει παράνομο περιουσιακό όφελος 87.500 δρχ.

- Τον Ιανουάριο 2000 εισέπραξε από την Paresa Airieva το ποσό των 88.000 δρχ. για ανανέωση της άδειας παραμονής της ίδιας, του συζύγου της Aleksandr Airiev και της κόρης τους Zinaida Airieva, επικολλώντας στην άδεια παραμονής της P. Airieva χαρτόσημο 100 δρχ. της ΕΛ.ΑΣ και στην άδεια του συζύγου της χαρτόσημο 2.500 δρχ. του ελληνικού δημοσίου, με αποτέλεσμα να αποκομίσει παράνομο περιουσιακό όφελος 79.400 δρχ.

- Τον Ιούνιο 1999 εισέπραξε από την Olga Sobakar το ποσό των 22.000 δρχ., χωρίς να επικολλήσει στην άδεια παραμονής της χαρτόσημα με αποτέλεσμα να αποκομίσει παράνομα περιουσιακό όφελος 22.000 δρχ.

- Στα μέσα Σεπτεμβρίου 1999 εισέπραξε από την Olga Sobakar το ποσό των 45.000 δρχ., χωρίς να προβεί σε καμία ενέργεια για την ανανέωση της άδειας παραμονής της, με αποτέλεσμα να αποκομίσει παράνομο περιουσιακό όφελος 45.000 δρχ. - Τον Δεκέμβριο 1999 εισέπραξε από την Kornelia Fodor το ποσό των 30.000 δρχ. και στην άδεια παραμονής της επικόλλησε χαρτόσημα αξίας 120 δρχ. του Μ.Τ.Σ., με αποτέλεσμα να αποκομίσει παράνομο περιουσιακό όφελος 29.880 δρχ.,

- Τον Φεβρουάριο 1999 εισέπραξε από την Olga Popandopoulo το ποσό των 45.000 δρχ., ενώ στην άδεια παραμονής της επικόλλησε χαρτόσημο αξίας 100 δρχ. Μ.Τ.Σ., με αποτέλεσμα να αποκομίσει παράνομο περιουσιακό όφελος 44.900 δρχ.

- Τον Απρίλιο 2000 εισέπραξε από την Olga Popandopoulo το ποσό των 45.000 δρχ. για την έκδοση αδείας εργασίας, χωρίς να επικολλήσει χαρτόσημα, με αποτέλεσμα να αποκομίσει παράνομο περιουσιακό όφελος 45.000 δρχ.

- Το Σεπτέμβριο 1999 εισέπραξε από την Zinaida Tchijova, μητέρα της Olga Popandopoulo, το ποσό των 90.000 δρχ. για την έκδοση άδειας παραμονής, ενώ έπρεπε να εισπράξει και να επικολλήσει επί της αδείας χαρτόσημο της ΕΛ.ΑΣ αξίας 80 δρχ., με αποτέλεσμα να αποκομίσει παράνομο περιουσιακό όφελος 90.000 δρχ.

- Ενα χρόνο μετά τον Αύγουστο 1998 εισέπραξε από τον Jose-Carlos Pereira το ποσό των 135.000 δρχ. για την ανανέωση της άδειας παραμονής του ίδιου, της πρώην συζύγου του Terezina-Da Penha Oliveira και του γιου τους Levi Pereira, επικολλώντας στην άδεια του J. C. Pereira χαρτόσημο του Μ.Τ.Σ. αξίας 300 δρχ., ενώ στην άδεια του γιου τους δεν επικόλλησε χαρτόσημα, με αποτέλεσμα να αποκομίσει παράνομο περιουσιακό όφελος 134.610 δρχ.

- Στα μέσα Σεπτεμβρίου 1998 εισέπραξε από την Tatiana Pilidi το ποσό των 44.000 δρχ. για την ανανέωση των αδειών παραμονής της ίδιας, του συζύγου της Anatoli Pilidi και των παιδιών τους Ματθαίου Pilidi και Maria Pilidi, επικολλώντας σε κάθε άδεια χαρτόσημο του Μ.Τ.Σ. αξίας 200 δρχ., με αποτέλεσμα να αποκομίσει παράνομο περιουσιακό όφελος 43.200 δρχ.

- Τον Ιανουάριο 2000 εισέπραξε από την Tatiana Pilidi το ποσό των 24.000 δρχ., για την ανανέωση της άδειας παραμονής της ίδιας και του συζύγου της Anatoli Pilidi, επικολλώντας χαρτόσημο της ΕΛ.ΑΣ. αξίας 200 δρχ. και 10.000 δρχ., αντίστοιχα

- Τον Ιούλιο 2000 εισέπραξε από την Tatiana Pilidi το ποσό των 44.000 δρχ. για την ανανέωση της άδειας παραμονής της ίδιας και του συζύγου της.

- Στις 12-12-2000 εισέπραξε από τον Στέργο ΛΕΛΕ το ποσό των 44.000 δρχ., για την έκδοση άδειας παραμονής της συζύγου του Eliza Ntemirtzian και

- Τον Νοέμβριο 2000 εισέπραξε από τον Βασίλειο Παπαβασιλείου το ποσό των 44.000 δρχ., για την έκδοση αδείας παραμονής της Ολέσια Ασημάκη, την οποία τελικά δεν εξέδωσε λόγω φυγής της αλλοδαπής.

Ο ίδιος ως άνω κατηγορούμενος και κατά το χρονικό διάστημα από τον Σεπτέμβριο 1998 έως και την 12-12-2000 «με περισσότερες πράξεις που συνιστούν εξακολούθηση του ίδιου εγκλήματος, με σκοπό να αποκομίσει παράνομο περιουσιακό όφελος έβλαψε ξένη περιουσία πείθοντας άλλους σε πράξη με την εν γνώσει παράσταση ψευδών γεγονότων ως αληθινών και ειδικότερα παρέστησε ψευδώς στους ως άνω αναφερόμενους αλλοδαπούς ότι για την έκδοση άδειας παραμονής ή ανανέωσης αυτής ή έκδοσης αδείας εργασίας όφειλαν να καταβάλουν για τέλη χαρτοσήμου τα προαναφερόμενα ποσά, ενώ το αληθές ήτο ότι απαιτείτο μόνον ένα χαρτόσημο των 100 δρχ..»

Εμφανίζεται επίσης να απαίτησε από τον αλλοδαπό Jose-Carlos Pereira του Ruimundo, υπηκόο Βραζιλίας το ποσό των 160.000 δρχ. για την έκδοση άδειας παραμονής στην Ελλάδα και το ποσό των 90.000 δρχ. για την έκδοση αδείας εργασίας αυτού.

Στον Αρχάγγελο Ρόδου τον Ιούλιο 2000, όλοι οι κατηγορούμενοι, φέρονται επιπλέον ενεργώντας από κοινού να απείλησαν τον αλλοδαπό Jose-Carlos Pereira του Ruimundo ότι δεν μπορεί να παραμείνει στην Ελλάδα καθόσον η σύζυγός του Αργυρώ Μαραγκάκη είχε υποβάλει υπεύθυνη δήλωση του ν. 1599/86 στο Α.Τ. Αρχαγγέλου σύμφωνα με την οποία βεβαίωνε ότι δεν συμβιώνουν και ότι βρίσκονται εν διαστάσει, στη συνέχεια δε του ζήτησαν εκμεταλλευόμενοι τον φόβο στον οποίο είχε περιέλθει από την απειλή της απέλασης, το ποσό των 6.000.000 δρχ., προκειμένου να μην καταγγείλουν ότι διαμένει παράνομα στην Ελλάδα με αποτέλεσμα να τον εξαναγκάσουν να τους παραδώσει το ποσό των 100.000 δρχ. τον Ιούλιο του 2000, καθώς και το ποσό των 50.000 δρχ. κάθε μήνα από τον Ιούλιο 2000 έως και το Δεκέμβριο 2000, ήτοι συνολικά τους κατέβαλε το ποσό των 350.000 δρχ., ποσό το οποίο αντίστοιχα ζημιώθηκε ο εξαναγκαζόμενος τον J. C. Pereira.

ΥΣΤΕΡΑ ΑΠΟ ΜΗΝΥΤΗΡΙΑ ΑΝΑΦΟΡΑ

ΝΕΑ ΔΙΚΑΣΤΙΚΗ ΕΡΕΥΝΑ *για δικαστική υπάλληλο*

Εισέπραττε ασφάλιστρα και τα υπεξαιρούσε!!

Στο στόχαστρο και νέας δικαστικής έρευνας έχει τεθεί δικαστική υπάλληλος που εμπλέκεται ήδη σε μια υπόθεση οικονομικής απάτης για την οποίαν διενεργείται προκαταρκτική έρευνα και που καταγγέλλεται να έχει τελέσει τα αδικήματα της απάτης και της υπεξαίρεσης και εις βάρος ενός υπερήλικα από τον οποίο εισέπραττε αμοιβές για ανύπαρκτα ασφαλιστήρια συμβόλαια εταιρείας την οποία εκπροσωπούσε παρανόμως.

Σύμφωνα με όσα υποστηρίζει σε μηνυτήρια αναφορά που έχει υποβάλει στον Εισαγγελέα Πλημμελειοδικών Ρόδου ένας 70χρονος κάτοικος Ασκληπειού, πατέρας τριών παιδιών και παππούς 9 εγγονιών, γνώρισε την δικαστική υπάλληλο προ 20ετίας στο χωριό του, το διάστημα που εκείνη εκτελούσε χρέη γραμματέα στο Μεταβατικό Πταισματοδικείο Γενναδίου.

Η γνωριμία τους όπως υποστηρίζει ξεκίνησε όταν με την ιδιότητα του ως Πρόεδρος της Κοινότητας κάλεσε μετά το τέλος της συνεδρίασης του Δικαστηρίου, τόσο την δικαστική υπάλληλο όσο και τα υπόλοιπα μέλη του Δικαστηρίου, προκειμένου καλοπροαίρετα να πιούν μαζί ένα καφέ.

Υποστηρίζει στην συνέχεια τα ακόλουθα...

«Μετά το πέρασμα μερικών χρόνων η απλή αυτή γνωριμία με την παραπάνω εξελίχθηκε σε σχετική φιλία οικογενειακή και έκτοτε η αναφερόμενη μας επισκεπτόταν στο χωριό πολλές φορές. Αφού κατάφερε να κερδίσει την εμπιστοσύνη μου εμφανιζόμενη σαν «Οσία Μαρία», εκμεταλλευόμενη και την ιδιότητά της, της Δικαστικής Υπαλλήλου – την οποία βέβαια (ιδιότητα) σεβάστηκα και σέβομαι ακόμα, αφού γενικά σέβομαι το θεσμό της Δικαιοσύνης, πλην όμως αυτή (ιδιότητα) ουδόλως αρμόζει στην καταγγελλόμενη και κακώς υπηρετεί ακόμα στο χώρο της Δικαιοσύνης – μου ανέφερε και τη δεύτερη ιδιότητά της, αυτή της Ασφαλιστικής – Συμβούλου της Ασφαλιστικής Εταιρείας με την επωνυμία «Αγροτική Ζωής» και με φορτικότητα κατάφερε να με πείσει να συνάψω συμβόλαια ζωής με την παραπάνω εταιρεία για τα εγγονάκια μου (στα οποία έχω μεγάλη αδυναμία και την οποία διαπίστωσε και εκμεταλλεύτηκε η αναφερόμενη), ξεκινώντας από 25 Ιουνίου 1996 και ασφαλίζοντας διαδοχικά τα οκτώ εγγονάκια μου.

Και ενώ είχα καταβάλει όλα τα ασφάλιστρα στην καταγγελλόμενη και ήμουν εφησυχασμένος ότι όλα βαίνουν καλώς, για πρώτη φορά μου απεστάλη επιστολή από τα Κεντρικά Γραφεία της Εταιρείας το έτος 1999 και μου έλεγαν ότι δεν είχαν πληρωθεί τα ασφάλιστρα. Εγώ αμέσως επικοινώνησα τηλεφωνικά με κάποια υπάλληλο και ζήτησα εξηγήσεις και της είπα να μου πει τι συμβαίνει. Τελικά μου είπε ότι όλα ήταν εντάξει (προφανώς έκανε λάθος) και εγώ και πάλι εφησυχασμένος πλήρωνα κανονικά τα ασφάλιστρα για όλα τα συμβόλαια.

Το Μάιο του έτους 2004, ένα μήνα μετά τη γέννηση της έννατης εγγονής μου, η μηνυόμενη είχε το θράσος να ζητήσει την ασφάλισή της και για το σκοπό αυτό μου ζήτησε και της έδωσα το ποσόν των 300 ευρώ.

Κατά το μήνα Νοέμβριο του έτους 2005, έμεινα έκπληκτος όταν με ειδοποίησε ο υπεύθυνος του Γραφείου της «Αγροτικής Ζωής» στη Ρόδο, ότι όλα τα συμβόλαια των εγγονιών μου είναι άκυρα αφού δεν είχαν καταβληθεί τα ασφάλιστρα για μεν τα έξι από το έτος 1999, για δε τα δύο από το έτος 2000, όσο για την τελευταία εγγονή μου, όχι μόνο δεν είχε πληρώσει καθόλου ασφάλιστρα, αλλά δεν είχε κάνει ούτε καν συμβόλαιο. Αναστατωμένος επικοινώνησα με την καταγγελλόμενη η οποία με καθησύχασε ότι όλα έχουν καλά και να μην ανησυχώ. Ομως κ. Εισαγγελέα, παρά τις διαβεβαιώσεις της «κυρίας» αυτής, αποδείχτηκε ότι τα ασφάλιστρα που της κατέβαλλα ανελλιπώς και εμπροθέσμως, δεν τα απέστειλε ως όφειλε στην Ασφαλιστική Εταιρεία, αλλά τα υπεξαίρεσε. Θέλω να σημειώσω ότι δύο-τρία χρόνια πριν, όταν νοσηλευόμουν στο Νοσοκομείο Ρόδου για σοβαρό πρόβλημα υγείας, δε σεβάστηκε τον πόνο μου, αλλά έστειλε τον σύζυγό της και του παρέδωσα 600 ευρώ για ασφάλιστρα, τα οποία βέβαια και αυτά δεν απέδωσε ποτέ στην εταιρεία».

Πέραν των ανωτέρω εκπληκτικών ο φερόμενος ως θύμα υποστηρίζει ακόμη ότι όταν τον Νοέμβριο του 2006 την επισκέφθηκε στο γραφείο της στο δικαστικό μέγαρο και της ζήτησε εξηγήσεις, εκείνη υποστήριξε ότι τα χρήματα τα υπεξαίρεσε ένας ανιψιός της, ο οποίος όπως καταγγέλλει, εμφανίζεται εικονικά στην εταιρεία σαν ασφαλιστικός σύμβουλος, επειδή η καταγγελλόμενη δικαστική υπάλληλος δεν είχε το δικαίωμα λόγω της ιδιότητάς της, της δημοσίου υπαλλήλου.

Προσκομίζει δε στον κ. Εισαγγελέα και μια εξώδικη δήλωση πρόσκληση της Αγροτικής Ασφαλιστικής προς την δικαστική υπάλληλο.

Η ΤΑΜΙΑΣ ΤΗΣ «ΛΑΪΚΗΣ»

ΕΠΕΡΡΙΨΕ ΟΛΕΣ ΤΙΣ ΕΥΘΥΝΕΣ ΣΤΟΝ Δ/ΝΤΗ ΤΗΣ ΤΡΑΠΕΖΑΣ ΑΔ. ΠΟΡΙΚΟ!

Η Α. Χαρτερού αφέθηκε ελεύθερη με περιοριστικούς όρους

Ελεύθερη με τους περιοριστικούς όρους της κατα-βολής χρηματικής εγγύησης ύψους 2.500 ευρώ και της απαγόρευσης εξόδου από την χώρα κρίθηκε χθες μετά την απολογία της με ομόφωνη απόφαση του Α΄ τακτικού Ανακριτή Ρόδου κ. Απ. Μπουσουλέγκα και του Αντεισαγγελέα Πλημμελειοδικών Ρόδου κ. Στ. Μανώλη η πρώην προϊσταμένη του ταμείου του υποκαταστήματος της Λαϊκής Τράπεζας στην Ρόδο, κ. Αν. Χαρτερού κατηγορούμενη για πλαστογραφία από την οποία το συνολικό όφελος ή η συνολική ζημία υπερβαίνουν τα 73.000 ευρώ και για απάτη από την οποία το συνολικό όφελος ή η συνολική ζημία υπερβαίνουν τα 73.000 ευρώ, από κοινού με τον καταζητούμενο από την Interpol πρώην διευθυντή της ίδιας τράπεζας Αδαμάντιο Πορικό.

Η νέα κυρία ανάκριση για την παρατραπεζική δραστηριότητα που έχει να επιδείξει ο Πορικός αφορά δύο απίθανες υποθέσεις τραπεζικής απάτης, που έφερε στο φως της δημοσιότητας η «δ».

Η δικαστική έρευνα προκλήθηκε μετά από μηνύσεις που υπέβαλε σε βάρος των δύο κατηγορουμένων η ίδια η τράπεζα, αποφασισμένη να διαφυλάξει το κύρος και την αξιοπιστία της, μετά την ολοκλήρωση ενδελεχούς εσωτερικού ελέγχου.

Η πρώτη υπόθεση αφορά την παράνομη ανάληψη ποσού 175.000 ευρώ από τον κοινό λογαριασμό των κ.κ. Raphael Russo, Turiel Lea, Rose Russo και Rachel Russo, μονίμων κατοίκων Βρυξελλών.

Οι τέσσερις αλλοδαποί ήταν δικαιούχοι repos, τα οποία θα ερευστοποιούντο και το προϊόν θα επιστώνετο στον λογαριασμό τους, πράγμα το οποίο δεν έγινε. Από τον έλεγχο των επιθεωρητών προέκυψε ότι την 18η Αυγούστου 2003 ο κοινός λογαριασμός πιστώθηκε με το ποσό των 175.599,81 ευρώ από τη ρευστοποίηση repos, αλλά 10 ημέρες αργότερα ανελήφθη ποσό 175.000 ευρώ. Η ανάληψη των χρημάτων φέρεται να έγινε με εντολή της κ. Χαρτερού προς την ταμία της Τράπεζας. Η Χαρτερού κατηγορείται επιπλέον ότι πλαστογράφησε την υπογραφή του κ. Russo στο δελτίο ανάληψης. Ο κ. Πορικός φέρεται να επικύρωσε στη συνέχεια, ως γνήσια, την υπογραφή του κ. Russo. Το ποσό των 175.000 ευρώ που ανελήφθη φέρεται να παραδόθηκε στην κ. Αλ. Φαρμακίδου και αυτή να παρέδωσε 150.000 στον κ. Ν. Λυμπέρη για εξόφληση οφειλής της Χαρτερού. Ο κ. Λυμπέρης την ίδια ημέρα φέρεται να κατέθεσε το ποσό αυτό σε λογαριασμό του στην ίδια Τράπεζα. Από την γραφολογική εξέταση που ακολούθησε και από τη σχετική αλληλογραφία προέκυψε ότι ο κ. Russo δεν είχε σχέση με τη συναλλαγή αυτή και ότι η υπογραφή του πλαστογραφήθηκε.



Η δεύτερη υπόθεση αφορά δήθεν προθεσμιακό λογαριασμό της κ. Ευαγγελίας Κοντοζαμάνη. Η κ. Κοντοζαμάνη εμφάνισε την 19η Απριλίου 2004 στην Τράπεζα ένα παραστατικό, το οποίο είχε εκδοθεί την 21η Φεβρουαρίου 2003 για ποσό 278.650,04 ευρώ με καθαρό επιτόκιο 4,6%, διάρκειας 12 μηνών, το οποίο είχε υπογράψει ο κ. Πορικός. Ως δικαιούχοι της προθεσμιακής αυτής κατάθεσης φερόταν η κ. Κοντοζαμάνη και η κόρη της Μαρία. Διαπιστώθηκε, ωστόσο, ότι το έγγραφο του προθεσμιακού λογαριασμού ήταν πλαστό και ότι είχε κατασκευασθεί από τον κ. Πορικό! Οπως προέκυψε το έγγραφο αυτό δεν είχε εκτυπωθεί από το ηλεκτρονικό αρχείο της Τράπεζας, αλλά είχε συμπληρωθεί σε γραφομηχανή. Η κατάθεση, δηλαδή, της κ. Κοντοζαμάνη δεν είχε ποτε καταχωρηθεί στο αρχείο της Τράπεζας!

Η κ. Κοντοζαμάνη φέρεται να κατέθεσε ενόρκως στον Ειρηνοδίκη Ρόδου ότι εγνώριζε τον κ. Πορικό από την Ιονική Τράπεζα και ότι της πρότεινε αργότερα να συνεργασθεί με τη Λαϊκή Τράπεζα, όπου είχε αναλάβει καθήκοντα. Η κ. Κοντοζαμάνη φέρεται να παρέδωσε στον Πορικό, την 21η Φεβρουαρίου 2002 επιταγή της Alpha Bank ύψους 272.927 ευρώ, αφού την οπισθογράφησε με την εντολή να κατατεθεί ποσό 264.123,26 ευρώ σε προθεσμιακό λογαριασμό και τα υπόλοιπα σε λογαριασμό ταμιευτηρίου.

Η επιταγή αυτή αντί να κατατεθεί όμως στην Λαϊκή Τράπεζα, παρουσιάστηκε από κάποιον τρίτο, ονόματι Ν. Σπανό στην Τράπεζα Κύπρου και εισπράχθηκε! Τον Φεβρουάριο του 2003, που έληγε η προθεσμιακή κατάθεση η κ. Κοντοζαμάνη φέρεται να ήλθε σε επικοινωνία με τους Πορικό και Χαρτερού και να ανανέωσε για ένα ακόμη έτος την προθεσμιακή της κατάθεση, που όμως δεν υπήρχε. Εξαπατήθηκε δηλαδή για δεύτερη φορά.

Απολογούμενη ενώπιον του κ Ανακριτή παρουσία του δικηγόρου της κ. Κ. Τσέλιου η Χορτερού επέρριψε την ευθύνη και για τις δύο υποθέσεις απάτης στον Πορικό. Επεσήμανε ότι τα θύματα ήταν γνωστοί του Πορικού από την Ιονική Τράπεζα και ότι τους έπεισε να μεταφέρουν τις καταθέσεις τους στην Λαϊκή όταν ανέλαβε καθήκοντα διευθυντού. Πρόσθεσε ότι ο Πορικός καταχράστηκε την ιδιαίτερη εμπιστοσύνη που του έδειχναν οι πελάτες του αυτοί υποστηρίζοντας ότι η ίδια δεν ήταν παρούσα στις συναλλαγές αυτές και τονίζοντας ότι όλες οι πλαστογραφήσεις πιστοποιητικών έγιναν από τον Πορικό χωρίς την συμμετοχή της ίδιας.

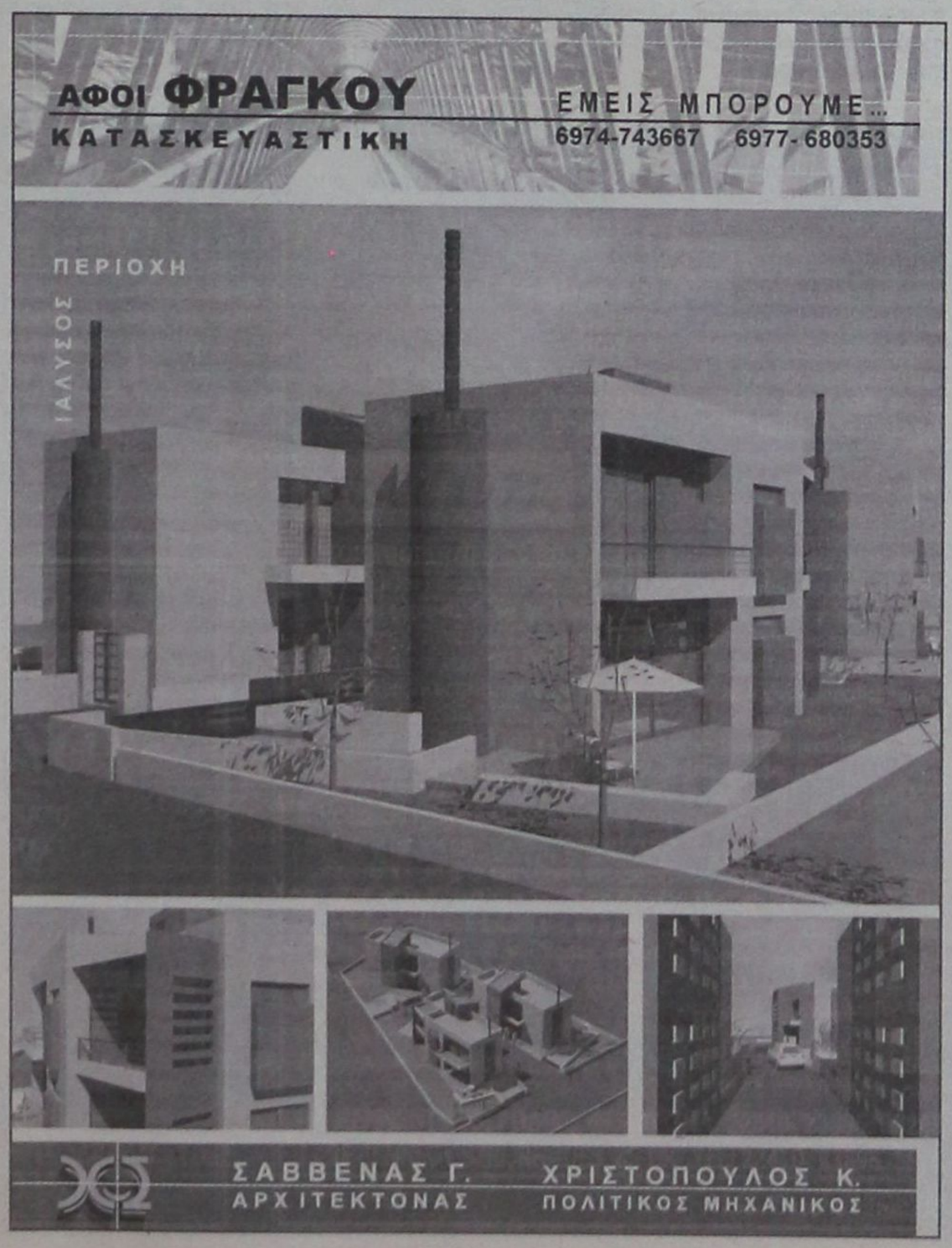

Ο ΧΕΙΡΟΤΕΡΟΣ ΤΩΝ ΤΕΛΕΥΤΑΙΩΝ ΕΤΩΝ

ΗΤΑΝ ΕΝΑΣ «ΝΕΚΡΟΣ» ΜΗΝΑΣ *τουριστικά, ο Νοέμβριος!*

1 Αγγλος, 61 Γερμανοί, 42 Ισραηλινοί

Ηταν ο χειρότερος Νοέμβριος των τελευταίων, τουλάχιστον, ετών, σε ό,τι αφορά τις αφίξεις τουριστών από το εξωτερικό κι ας είχαν επενδύσει πολλοί στην (δήθεν)... επιμήκυνση της τουριστικής σεζόν.

Σύμφωνα, συγκεκριμένα με τα στατιστικά στοιχεία της Υπηρεσίας Πολιτικής Αεροπορίας (ΥΠΑ), το μήνα Νοέμβριο 2006 αφίχθησαν στο «σμαραγδένιο νησί» 104 αλλοδαποί τουρίστες έναντι 703 του αντίστοιχου μηνός του 2005 (μείωση εφέτος 85,21%) και 780 του Νοεμβρίου 2004 (μείωση εφέτος 86,67%).

Απεναντίας αυξημένη ήταν η κίνηση εσωτερικού, έναντι των δύο προηγούμενων ετών. Συγκεκριμένα, με πτήσεις εσωτερικού αφίχθησαν το μήνα Νοέμβριο 23.490 επιβάτες, έναντι 22.993 του Νοεμβρίου 2005 (αύξηση εφέτος 2,16%) και 21.148 του Νοεμβρίου 2004 (αύξηση εφέτος 11,07%).

Συνολικά δηλαδή το μήνα Νοέμβριο 2006 αφίχθησαν στο νησί 24.102 επισκέπτες, έναντι 23.798 του Νοεμβρίου 2005 (αύξηση εφέτος 1,28%) και 22.141 του Νοεμβρίου 2004 (αύξηση εφέτος 8,86%).

Σύμφωνα με τα στοιχεία της ίδιας Υπηρεσίας συνολικά από το αεροδρόμιο Ρόδου διακινήθηκαν το μήνα Νοέμβριο (εφέτος) 53.375 επιβάτες, έναντι 52.486 του Νοεμβρίου 2005 (αύξηση εφέτος 1,69%) και 49.861 του Νοεμβρίου 2004 (αύξηση εφέτος 7,05%).

Η συνολική αυτή διακίνηση των επιβατών έγινε με 1.208 πτήσεις έναντι 1.027 πτήσεων του Νοεμβρίου 2005 (αύξηση εφέτος 17,62%) και 1.300 του Νοεμβρίου 2004 (μείωση εφέτος 7,08%).

Οι αλλοδαποί τουρίστες που αφίχθησαν το μήνα Νοέμβριο στο νησί κατανέμονται κατά εθνικότητα, ως ακολούθως: Αγγλοι 1, Γερμανοί 61, Ισραηλινοί 42.

ΕΠΙΧΟΡΗΓΗΣΕΙΣ ΑΠΟ ΥΠΟΥΡΓΕΙΟ ΑΙΓΑΙΟΥ

Με απόφαση του Υπουργού Αιγαίου και Νησιωτικής Πολιτικής κ. Αριστοτέλη Α. Παυλίδη επιχορηγήθηκαν τα προνοιακά ιδρύματα της Ρόδου με τις παρακάτω ενισχύσεις:

1. Κέντρο Παιδικής Μέριμνας Θηλέων Ρόδου 10.000
2. Θεραπευτήριο Χρόνιων Παθήσεων Δωδεκανήσου 10.000
3. Οίκος Ευγηρίας Δωδεκανήσου 10.000
4. ΚΕΚΥΚΑΜΕΑ Δωδεκανήσου 15.000

Η επιχορήγηση του ΚΕΚΥΚΑΜΕΑ Δωδεκανήσου αποτελεί συνέχεια των όσων ζητήθηκαν από τον πρόεδρο κ. Π. Μπακίρη κατά την επίσκεψη του Υπουργού κ. Α. Παυλίδη στις εγκαταστάσεις του Ιδρύματος (3 Δεκεμβρίου), προκειμένου να λειτουργήσει το τμήμα της υδροθεραπείας που μέχρι σήμερα παραμένει ανενεργό.

«ΠΑΡΩΝΥΧΙΔΑ» ΤΟ ΠΡΟΒΛΗΜΑ ΜΕ ΤΑ ΓΑΛΑΤΑ

ΕΤΣΙ ΥΠΕΡΑΣΠΙΖΟΝΤΑΙ ΤΑ ΔΙΚΑΙΩΜΑΤΑ

των εργαζομένων οι συνδικαλιστές του Δήμου!

Επιβεβαιώνουν, ωστόσο, στο ακέραιο το δημοσίευμα

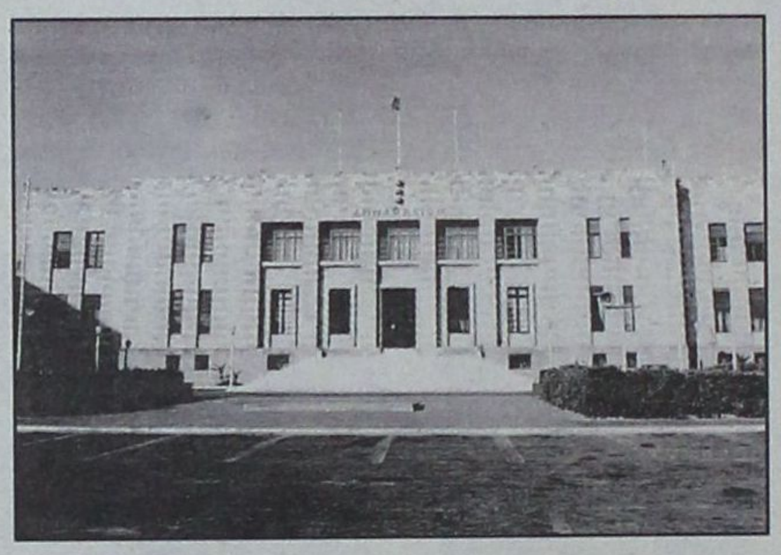

Ο Σύλλογος Μονίμων Υπαλλήλων Δήμου Ροδίων με χθεσινή ανακοίνωσή του, επιβεβαιώνει μεν στο ακέραιον όσα έγραψε η «δ», σχετικά με την καθυστέρηση χορηγήσεως του γάλατος (άλλωστε οι πληροφορίες της «δ» προήλθαν από τον ίδιο τον Σύλλογο αλλά και τους υπεύθυνους της αποθήκης στην οδό Καποδιστρίου), σχολιάζει, όμως ότι «τίποτα το εξωφρενικό και εξωπραγματικό δεν υπάρχει στην όλη διαδικασία»!

Το ό,τι δηλαδή από το έτος 2003 σταμάτησε η χορήγηση του γάλατος, κατά τον ευτυχισμένο και υπερήφανο Σύλλογο, δεν συμβαίνει τίποτα. Αν έτσι αντιλαμβάνεται τα δικαιώματα των εργαζομένων με γεια του και χαρά του. Προς τι, όμως, οι καταγγελίες προς την εφημερίδα;

Από το Σύλλογο εκδόθηκε χθες πιο συγκεκριμένα η ακόλουθη ανακοίνωση:

Σε απάντηση δημοσιεύματος της εφημερίδος Δημοκρατικής στις 5/12/2006 με τίτλο «εκπληκτικά τα όσα συμβαίνουν» με αφορμή την χορηγία του γάλατος στους εργαζόμενους του Δήμου Ροδίων, ο Σύλλογος Μονίμων Υπαλλήλων του Δήμου Ροδίων, αναφέρει:

Το γάλα είναι είδος ατομικής προστασίας για τους εργαζόμενους που απασχολούνται σε τεχνικές εργασίες, καθαριότητα, πράσινο κ.λπ. και χορηγείται φρέσκο και ημερήσια σύμφωνα με ειδικές διατάξεις. Ο Δήμος Ροδίων σταμάτησε να χορηγεί το γάλα ημερησίως και φρέσκο τέλος του 2003. Εκτοτε δεν επαναλήφθηκε ο διαγωνισμός για την προμήθειά του, με ευθύνη των υπηρεσιών του Δήμου Ροδίων βέβαια, και ο σύλλογός μας διεκδίκησε την προμήθεια του γάλατος σε εβαπορέ αφού ήταν πλέον αδύνατο να χορηγηθεί φρέσκο γάλα.

Με αποφάσεις του δημοτικού συμβουλίου και της δημαρχιακής επιτροπής διεξήχθη διαγωνισμός του οποίου οι διαδικασίες ξεκίνησαν περίπου τον Μάρτιο του 2006. Αφού ολοκληρώθηκαν οι ενέργειες, έγινε η παραλαβή του είδους μία εβδομάδα πριν τις εκλογές και κρίθηκε σκόπιμο η χορήγησή του να πραγματοποιηθεί μετά τις 22/10/2006.

Τίποτα το εξωφρενικό και εξωπραγματικό δεν υπάρχει στην όλη διαδικασία. Υπήρχε οφειλή εκ μέρους του Δήμου προς τους εργαζόμενους και αυτό πραγματοποιείται αυτή τη στιγμή. Εξ' άλλου δεν είναι η πρώτη φορά που συμβαίνει. Και άλλες φορές στο παρελθόν υπήρξαν καθυστερήσεις στην χορήγηση των ειδών ατομικής προστασίας.

Σημειωτέον ότι η χορήγηση των ειδών ατομικής προστασίας (στολές προσ/κού και γάλα) σύμφωνα με το Φ.Ε.Κ. αρ. 441/14-4-2003 πραγματοποιείται υποχρεωτικά και αποκλειστικά τα μεν χειμερινά τον μήνα Οκτώβριο, τα δε θερινά τον μήνα Μάιο.

Σε περίπτωση αδυναμίας των Ο.Τ.Α. να χορηγήσουν στις αποκλειστικές αυτές προθεσμίες τα παραπάνω είδη, καταβάλλεται στους δικαιούχους εξ' ολοκλήρου η αξία τους σε χρήμα προκειμένου οι δικαιούχοι να τα προμηθευτούν και για την απόδοση λογ/μού προσκομίζουν τιμολόγιο αγοράς.

Το Ελεγκτικό Συνέδριο δεν συμφώνησε στην καταβολή της αξίας των παραπάνω ειδών που καθυστέρησαν να χορηγηθούν, σε χρήμα, γι' αυτό οι υπηρεσίες προχώρησαν σε διαγωνισμούς.

Για το Δ.Σ.
Ο Πρόεδρος
Σταύρος Χατζηστρατής
Η Γ. Γραμματέας
Αννα Λαζαράκη

ΕΠΙΣΤΟΛΗ ΠΡΟΣ ΤΗΝ ΠΕΡΙΦΕΡΕΙΑΚΗ ΕΠΙΤΡΟΠΗ

ΔΙΑΦΩΝΕΙ ΜΕ ΤΙΣ ΔΙΑΓΡΑΦΕΣ

ο βουλευτής κ. Κ. Κάισερλης

Ζητεί από το όργανο να αναζητήσει τα αίτια που οδήγησαν σε αδράνεια τις κομματικές οργανώσεις



Με επιστολή του, ο Βουλευτής Δωδεκανήσου κ. Κώστας Καϊσερλης, που έστειλε στο Γραμματέα της Περιφερειακής Επιτροπής ΠΑΣΟΚ Νοτίου Αιγαίου, κ. Βασίλη Παπανικόλα, τον καλεί να προχωρήσει στη διαδικασία των οργάνων, για τον προσδιορισμό των πολιτικών αιτίων, που οδήγησαν σε αδράνεια τις κομματικές οργανώσεις, ώστε να ανασυνταχθούν για να δώσουν τη μάχη των προσεχών εθνικών εκλογών.

Η ΕΠΙΣΤΟΛΗ
ΠΡΟΣ: Γραμματέα
Περιφερειακής Επιτροπής
Νοτίου Αιγαίου
κ. Βασίλη Παπανικόλα
85100-Ρόδος

Αγαπητέ Βασίλη,

Προσπάθησα με την προηγούμενη επιστολή μου να αποτρέψω φαινόμενα εσωστρέφειας, όπως αυτά που προκαλούν σχετικές αποφάσεις του Περιφερειακού Συμβουλίου και δεν το κατόρθωσα.

Το δυστύχημα είναι ότι αυτό δεν το κατόρθωσε ούτε η σιωπή εκατοντάδων στελεχών μας, μετά τις δημοτικές εκλογές, ούτε φυσικά οι εξελίξεις στις οποίες προχώρησε ο Πρόεδρος μας, ενόψει των επικείμενων καθοριστικών εκλογών.

Επειδή εκτιμώ ότι υπάρχουν τεράστια περιθώρια συστράτευσης των μελών και των φίλων του Κινήματος.

Επειδή είμαι από εκείνους που θεωρούν ότι οι οργανώσεις μας θα πρέπει να ασχοληθούν με τις πραγματικές πολιτικές αιτίες που οδηγούν στην αποσάθρωση του πολιτικού συστήματος και της αποστολής του Κινήματος και εξ αυτών σε φαινόμενα απολίτικης στάσης.

Επειδή πιστεύω ότι οι σχέσεις πολιτών και Κινήματος θα πρέπει να είναι σχέσεις ειλικρίνειας και εμπιστοσύνης.

Επειδή ως μέλος του Εθνικού Συμβουλίου, διαφωνώ πλήρως με τις αποφάσεις του Περιφερειακού Συμβουλίου περί διαγραφών που δεν οδηγούν πουθενά ,αλλά αναπαράγουν εσωκομματικούς ανταγωνισμούς.

Σε παρακαλώ για δεύτερη φορά να προχωρήσεις άμεσα σε διαδικασίες των οργάνων που θα εντοπίσουν τις πολιτικές αιτίες που οδηγούν στα φαινόμενα της αδράνειας των κομματικών μας οργανώσεων, ώστε αυτές τάχιστα να ανασυνταχθούν για να δώσουν τη μάχη των κρίσιμων εθνικών εκλογών.

Άλλωστε είμαστε υποχρεωμένοι να το κάνουμε αφού οι θέσεις του Κινήματος για τη σύγχρονη διοικητική δομή της Χώρας και η απόφαση του Εθνικού Συμβουλίου για την αναδιάταξη της οργανωτικής δομής του Κινήματος στις νησιωτικές περιοχές το επιβάλουν.

Φιλικά
Κώστας Καϊσερλης
Κοινοποίηση:
Μέλη Περιφερειακής Επιτροπής
Νομαρχιακές Επιτροπές
Δημοτικές Οργανώσεις
Μ.Μ.Ε.



ΣΥΛΛΗΨΕΙΣ ΓΙΑ ΝΑΡΚΩΤΙΚΑ ΣΤΗΝ ΚΩ

Την 5η Δεκεμβρίου 2006 και ώρα 15.50 συνελήφθη στην Κω από Αστυνομικούς του Τ.Α. Κω, 29χρονος ημεδαπός κάτοικος Κω, διότι κατελήφθη να κατέχει στην οικία του ποσότητα ακατέργαστης κάνναβης βάρους 11,5 γραμ., μία συσκευασία με κατεργασμένη κάνναβη βάρους 0,3 γραμ., δισκία ναρκωτικών χαπιών, μία συσκευασία που περιείχε σπόρους κάνναβης βάρους 4,1 γραμ. και μία ηλεκτρονική ζυγαριά ακριβείας.

Την ίδια ημέρα και ώρα 14.00 άνδρες της ίδιας υπηρεσίας συνέλαβαν 35χρονο ημεδαπό κάτοικο Κω, διότι κατελήφθη να κατέχει εντός του αυτοκινήτου του ποσότητα ακατέργαστης κάνναβης βάρους 4 γραμ.

ΣΥΜΦΩΝΑ ΜΕ ΤΟ ΣΥΜΒΟΥΛΙΟ ΠΛΗΜΜΕΛΕΙΟΔΙΚΩΝ

ΔΕΝ ΕΓΙΝΕ ΝΟΘΕΙΑ ΣΤΙΣ ΝΟΜΑΡΧΙΑΚΕΣ ΤΟΥ 2002

Δεν διεπράχθησαν ποινικά αδικήματα

Την απαλλαγή 22 ατόμων από το αδίκημα της παράβασης της εκλογικής νομοθεσίας και συγκριμένα της νόθευσης του εκλογικού αποτελέσματος στις νομαρχιακές εκλογές της 13ης και 20ης Οκτωβρίου 2002, που κατήγγειλε ο επικεφαλής της παράταξης «Νομαρχιακή Αναγέννηση» κ. Σ. Καραγιάννης, αποφάσισε χθες με το υπ' αρίθμ. 164/2006 βούλευμα που εξέδωσε το Συμβούλιο Πλημμελειοδικών Ρόδου.

Προς επιβεβαίωση σχετικού ρεπορτάζ της «δ», το δικαστικό συμβούλιο έκανε πλήρως αποδεκτή σχετική πρόταση του Αντεισαγγελέα Πλημμελειοδικών Ρόδου κ. Αντ. Παπαματθαίου, που υιοθέτησε ουσία σχετικό πόρισμα του Β' τακτικού Ανακριτή κ. Γ. Πλαγάκου, ενώπιον του οποίου εκκρεμούσε η διενέργεια κυρίας ανάκρισης για την υπόθεση που είχε προκαλέσει σάλο στα Δωδεκάνησα.

Ο Β' τακτικός Ανακριτής συγκεκριμένα αφού μελέτησε ενδελεχώς το περιεχόμενο της δικογραφίας την επέστρεψε στην Εισαγγελία Πλημμελειοδικών Ρόδου ως ανεκτέλεστη υποβάλλοντας ταυτόχρονα 8σέλιδο πόρισμα με το οποίο αποδεικνύει ότι δεν έχουν συντελεστεί τα αδικήματα για τα οποία είχαν βρεθεί 22 άτομα κατηγορούμενοι επισημαίνοντας ότι δεν συντρέχει λόγος για την διενέργεια κυρίας ανάκρισης.

Υπενθυμίζουμε ότι ο κ. Καραγιάννης κατήγγειλε ως παράνομη την ψήφο 64 πολιτών (από τα Δωδεκάνησα και την Ευρώπη) που ψήφισαν σε 25 τμήματα χωρίς νόμιμο δικαίωμα σε Ρόδο και Κάρπαθο.

Τον Μάρτιο του 2003 ο Εισαγγελέας Πλημμελειοδικών Ρόδου κ. Γ. Οικονόμου άσκησε ποινικές διώξεις κατά συγκεκριμένων προσώπων (αλλά και κατά παντός άλλου, ενδεχομένως, υπευθύνου) για νόθευση του εκλογικού αποτελέσματος στις νομαρχιακές εκλογές.

Οι ποινικές διώξεις που ασκήθηκαν αφορούν παράβαση της εκλογικής νομοθεσίας (άρθρα 104-110) και παράβαση της Πράξεως Νομοθετικού Περιεχομένου του ΥΠΕΣΔΔΑ, η οποία και κυρώθηκε από τη Βουλή και στρέφονται κατά :

- Πέντε δημοτικών υπαλλήλων του Δήμου Καρπάθου
- Του τότε αντιπροέδρου της Κοινότητας Ολύμπου Καρπάθου κ. Κανάκη
- Του προέδρου του δημοτικού διαμερίσματος Μονολίθου κ. Μ. Διακομανώλη
- Τριών υπαλλήλων του Δήμου Ατταβύρου.

Οι ανωτέρω κατηγορήθηκαν ότι εξέδωσαν βεβαιώσεις και πιστοποιητικά κατά παράβαση της κείμενης νομοθεσίας (εκπροθέσμως), επιτρέποντας να ψηφίσουν «εκλογείς» που δεν είχαν δικαίωμα.

Με τις ίδιες κατηγορίες ασκήθηκαν ποινικές διώξεις και κατά δέκα (10) δικαστικών αντιπροσώπων, ισάριθμων εκλογικών τμημάτων (πρόκειται για δικηγόρους της Ρόδου, της Κω και της Αττικής).

Ποινική δίωξη για ηθική αυτουργία στην παράβαση της εκλογικής νομοθεσίας ασκήθηκε και κατά του πρώην επάρχου Καλύμνου κ. Μιχ. Χανιώτη, που καταγγέλθηκε ότι άσκησε πίεση, σε δημοτικό σύμβουλο για την έκδοση παράνομων πιστοποιητικών και μάλιστα παρά τη θέληση και την αντίδραση του υπαλλήλου.

Για διώξεις που αφορούν καταγγελλόμενα αδικήματα που φέρονται να έχουν τελεστεί στην Κάλυμνο και στην Κω έχει επιληφθεί, λόγω αρμοδιότητας η Εισαγγελία Πλημμελειοδικών Κω.

Σε ό,τι αφορά 22 κατηγορούμενους που εμπίπτουν στην αρμοδιότητα της Εισαγγελίας Πλημμελειοδικών Ρόδου κρίθηκε συγκεκριμένα ότι οι κ.κ. Fernandez Marron Maria Delmar, Μ. Χατζημανώλης του Νικολάου, Στ. Χαρλώτης του Νικολάου, Ελ. Μαγριπλής του Εμμανουήλ, Μαργ, Χρυσοβαλάντη του Νικολάου, Αικ. Στιβακτάκης του Γεωργίου, Αν. Πάχου του Παύλου, Ν. Ζερβού του Νικολάου, Φ. Ζουλουφού του Κωνσταντίνου, Ν. Καραναστάση του Ιωάννη, Ν. Βαρίκα του Μιχαήλ, Ευαγ. Μοσχονά, Δ. Λυριτζή του Εμμανουήλ, Αν. Μανταλιού του Παναγιώτη, Β. Παπαδοπούλου – Μαχαιρά του Κωνσταντίνου, Ανθ. Μαρουλάκη, Αν. Μανιαδάκης του Ιωάννη, Ειρ. Γιαννά, Χρ. Διακουράκη, Παν. Χατζηγιαννάκης του Ηλία, Εμμ. Γεραπέτρης και Β. Άκακη του Ηλία δεν τέλεσαν το αδίκημα της παράβασης της εκλογικής νομοθεσίας. Οι ανωτέρω καταγγέλθηκαν ουσιαστικά ότι δεν έπρεπε να ψηφίσουν.



Σύμφωνα με το βούλευμα ψήφισαν σε εκλογικά τμήματα των Δήμων Ροδίων, Καρπάθου, Ολύμπου Καρπάθου, Ατταβύρου, Αρχαγγέλου και Νότιας Ρόδου.

Οπως διαπιστώθηκε η αλλοδαπή ψήφισε από λάθος και χωρίς να έχει δόλο στις Νομαρχιακές Εκλογές ενώ δικαιούταν να ψηφίσει μόνο στις δημοτικές.

Εξ' αυτών 4 κατείχαν εμπρόθεσμα δικαιολογητικά και ψήφισαν νόμιμα. Μια εξ αυτών είχε πιστοποιητικό που είχε εκδοθεί εκπρόθεσμα πλην όμως δικαιούταν να ψηφίσει διότι το όνομα της είχε διαγραφεί λόγω λάθους από τον κατάλογο των ψηφοφόρων. Ακόμη 6 περιπτώσεις αφορούν εκλογείς κυρίως ετεροδημότες που δεν είχαν ψηφίσει στον πρώτο γύρο των εκλογών αλλά στον δεύτερο πράγμα που προβλέπεται από την εκλογική νομοθεσία.

Στους λοιπούς είχαν χορηγηθεί 2 πιστοποιητικά αρμοδίως για να ψηφίσουν στον πρώτο γύρο και στον δεύτερο γύρο των εκλογών αν αυτός διενεργείτο. Οι ψηφοφόροι αυτοί από αμέλεια είτε έχασαν το δεύτερο πιστοποιητικό μετά την πρώτη διεξαγωγή της ψηφοφορίας είτε από λάθος τους οι δικαστικοί αντιπρόσωποι στα τμήματα πήραν από αυτούς και τα δύο πιστοποιητικά. Στον δεύτερο γύρο των εκλογών παρά το γεγονός ότι είχαν νόμιμο δικαίωμα να ψηφίσουν δεν είχαν πλέον στην κατοχή τους το απαραίτητο πιστοποιητικό με αποτέλεσμα να απευθυνθούν εκ νέου στους δήμους για να τους χορηγηθεί σε αντικατάσταση αυτού που είχαν απωλέσει ή παραδώσει σε δικαστικό αντιπρόσωπο. Οι αρμόδιοι του δήμου τους εξέδωσαν νέο πιστοποιητικό που κρίθηκε ότι εκδόθηκε παράνομα και εκπρόθεσμα διότι ο νόμος προέβλεπε ότι έπρεπε να είχαν εφοδιαστεί με αυτό πριν από τον πρώτο γύρο των εκλογών. Σε κάθε περίπτωση όμως δεν υπάρχει τέλεση ποινικού αδικήματος διότι είχαν το δικαίωμα ψήφου και το δεύτερο πιστοποιητικό που τους δόθηκε ήταν σε αντικατάσταση εκείνου που τους είχε χορηγηθεί εμπρόθεσμα.

Το δικαστικό συμβούλιο έκρινε μάλιστα ότι σε κάθε περίπτωση και ενώ δεν προκύπτει τέλεση ποινικά κολάσιμων πράξεων μπορούν να αναζητηθούν διοικητικής φύσεως ευθύνες.

ΣΥΜΦΩΝΑ ΜΕ ΤΟΥΣ ΣΥΝΔΙΚΑΛΙΣΤΕΣ

ΣΤΕΦΘΗΚΕ ΜΕ ΕΠΙΤΥΧΙΑ *η απεργία στο Νοσοκομείο*

Αντιμετωπίσθηκαν με επιτυχία, πάντως, όλα τα προβλήματα

Ικανοποιημένη είναι η διοίκηση των νοσοκομειακών γιατρών Ρόδου από την συμμετοχή στην 48ωρη απεργιακή κινητοποίηση χθες και προχθές (Τρίτη 5 και Τετάρτη 6 Δεκεμβρίου).

Σύμφωνα με τον πρόεδρο του συλλόγου κ. Σάββα Καραταπάνη, «η συμμετοχή έφτασε μέχρι και το 80%, με δεδομένο ότι η διοίκηση αθροίζει το προσωπικό ασφαλείας, στους μη απεργούς», όπως είπε.

Το νοσηλευτικό ίδρυμα της Ρόδου υπολειτούργησε για δύο συνεχείς ημέρες, αφού ούτε τα εξωτερικά ιατρεία ούτε και οι τακτικές επεμβάσεις πραγματοποιήθηκαν. Εξυπηρετήθηκαν μόνον τα έκτακτα και τα επείγοντα περιστατικά.



Σύμφωνα με όσα έγιναν γνωστά, σε κεντρικό επίπεδο οι διαπραγματεύσεις με την ηγεσία του υπουργείου Υγείας έχουν θετική έκβαση, αφού ο υπουργός κ. Δημήτρης Αβραμόπουλος, έχει δεχτεί κατ' αρχήν πολλά από τα θεσμικά και οικονομικά αιτήματα του κλάδου.

Η ΟΕΝΓΕ (Ομοσπονδία Νοσοκομειακών Γιατρών Ελλάδας) βρίσκεται ακόμη σε διαπραγματεύσεις με τον κ. Αβραμόπουλο για επιμέρους ζητήματα ενώ θα πραγματοποιηθεί και νέα συνάντηση ανάμεσα στις δύο πλευρές στις 11 Δεκεμβρίου.

Να σημειωθεί ότι η συμμετοχή των νοσοκομειακών γιατρών ήταν μεγάλη σε όλα σχεδόν τα νοσοκομεία της χώρας.

Την ίδια ώρα, στα ίδια με τα χθεσινά επίπεδα κυμάνθηκε και η συμμετοχή των εργαζομένων του νοσοκομείου της Ρόδου, αφού αναγκαστικά, έπρεπε να λειτουργήσει με προσωπικό ασφαλείας για την εξυπηρέτηση εκτάκτων και επειγόντων περιστατικών.

Μιλώντας σε συντάκτη της «δ» ο διοικητής του Νοσοκομείου Ρόδου κ. Αθανάσιος Κοσσιώρης, εξέφρασε την ικανοποίησή του «για το προσωπικό αίσθημα ευθύνης που χαρακτηρίζει τόσο τους γιατρούς, όσο και τους εργαζόμενους στο νοσοκομείο» όπως τόνισε χαρακτηριστικά και πρόσθεσε: «όλοι μας κατανοούμε τις αποφάσεις για συμμετοχή στις κινητοποιήσεις από τα συνδικαλιστικά τους όργανα, αλλά η συμμετοχή ήταν τέτοια, ώστε δεν δημιούργησε κανένα πρόβλημα στην λειτουργία του Νοσοκομείου της Ρόδου. Εξυπηρετήθηκαν μόνον τα έκτακτα και τα επείγοντα περιστατικά, αλλά γενικότερα δεν παρουσιάστηκε κανένα πρόβλημα αυτές τις δύο ημέρες από την απεργιακή κινητοποίηση».

Τέλος, να σημειωθεί ότι οι γιατροί περιμένουν την πληρωμή των εφημεριών τους για τους μήνες Οκτώβριο και Νοέμβριο μέχρι το τέλος του τρέχοντος έτους, αφού ούτως ή άλλως κλείνει και το οικονομικό έτος.

Χθες, πάντως, η Β' ΔΥΠΕ Νοτίου Αιγαίου, διαβεβαίωσε τους νοσοκομειακούς γιατρούς ότι δεν θα υπάρξει κανένα πρόβλημα με την πληρωμή των εφημεριών για να κλείσει το 2006.

ΑΝΑΜΕΝΟΜΕΝΕΣ ΟΙ ΑΝΤΙΔΡΑΣΕΙΣ

ΑΙΣΘΗΣΗ ΠΡΟΚΑΛΕΣΕ ΧΘΕΣ *το δημοσίευμα για το ΤΕΕ*

Τι δήλωσαν οι κ.κ. Π. Βενέρης και Αργ. Πράντης

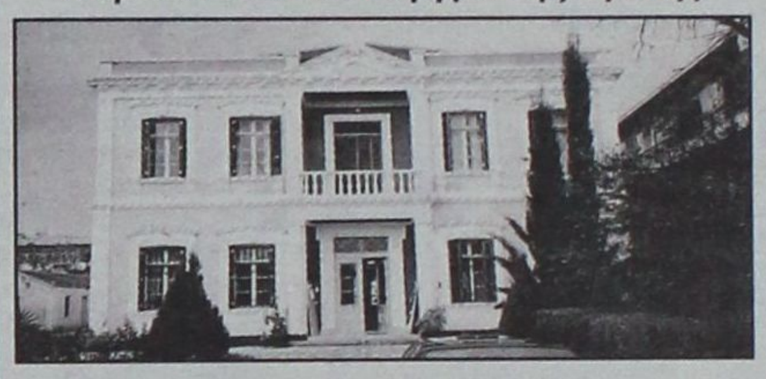

Ποικιλοτρόπως σχολιάστηκε στις τάξεις του ΤΕΕ Δωδεκανήσου, το χθεσινό αποκαλυπτικό δημοσίευμα της «δ» σύμφωνα με το οποίο, ο κ. Κώστας Σκιαδόπουλος θα είναι, σύμφωνα με όλες τις ενδείξεις, αλλά και τις εκτιμήσεις, ο νέος πρόεδρος του Τεχνικού Επιμελητηρίου – Τμήματος Δωδ/νήσου καθώς επίκειται η επίτευξη συμφωνίας μεταξύ του ιδίου, του κ. Αργ. Πράντη και του κ. Ιακ. Γρύλλη, για αλλαγή σελίδας.

Οπως δήλωσε ο κ. Αργύρης Πράντης «ακόμη δεν έχουμε συζητήσει και δεν έχουμε καταλήξει σε τίποτα. Για να προχωρήσουμε σε αυτή τη συνεργασία, θα μετρήσει το αν υπάρχει κοινό όραμα για το Τεχνικό Επιμελητήριο -και αυτό είναι το βασικότερο- και κατόπιν όλα τα άλλα, όπως η κατανομή αξιωμάτων».

Μάλιστα επισήμανε, πως η κάθε παράταξη έχει μεν τα δικά της πιστεύω και τους δικούς της στόχους, αλλά μετά τις εκλογές, η παράταξή του, βρίσκεται πιο κοντά στον κ. Κώστα Σκιαδόπουλο.

Από την πλευρά του ο κ. Παναγιώτης Βενέρης δεν διέψευσε τις πληροφορίες, αλλά σχολίασε το δημοσίευμα της «δ», λέγοντας πως «νομίζω ότι το σενάριο αυτό είναι πολύ τραβηγμένο, και δεν μεταφράζει την συνεργασία που υπάρχει ανάμεσα στους μηχανικούς. Πιθανόν και να μην στέκει. Δεν ξέρω εάν έχουν γίνει κάποιες παρασκηνιακές διαβουλεύσεις. Προσωπικά δεν θέλω να πιστεύω ότι έχουν γίνει τέτοια πράγματα. Εμείς σε κάθε περίπτωση, ό,τι έχουμε να πούμε, το λέμε δημόσια...»

Τάχθηκε πάντως υπέρ της διαπαραταξιακής συνεργασίας για την εκλογή νέου προεδρείου και τόνισε πως «το θεσμικό πλαίσιο που έχει το ΤΕΕ επιτρέπει την συνεργασία διαφόρων παρατάξεων, δεδομένου ότι η εκλογή του προεδρείου είναι έμμεση και όχι άμεση. Εμείς, θεωρούμε ότι οι εκλογές κρίνονται στην καθολική ψηφοφορία. Με αυτό το σκεπτικό, δηλώσαμε δημόσια ότι θα επιθυμούμε διαπαραταξιακό προεδρείο, ανάλογα με την δύναμη της κάθε παράταξης. Αυτή είναι η επίσημη τοποθέτησή μας, αυτή εκτιμώ ότι εκφράζει την βούληση των μηχανικών. Οι εκλογές έχουμε γίνει και είναι η ώρα να προσανατολιστούμε» όπως είπε χαρακτηριστικά.

Ο κ. Βενέρης τόνισε πως οι άλλες παρατάξεις δεν έχουν καταλήξει σε κάποια απόφαση, ενώ η δική του παράταξη, «Δωδεκανησιακή Πρωτοβουλία Μηχανικών» επιθυμεί την συνεργασία με τις άλλες παρατάξεις στο ΤΕΕ.

«Εμείς είμαστε μηχανικοί και δεν έχουμε τίποτα να χωρίσουμε με κανέναν. Η δική μας παράταξη έχει ούτως ή άλλως μεγάλη διαφορά από τις άλλες στις πρόσφατες εκλογές. Δικαιούμαστε να έχουμε τουλάχιστον τον πρόεδρο!

Εμείς θα διεκδικήσουμε την προεδρία και όσον αφορά τα υπόλοιπα αξιώματα, την αντιπροεδρία, την γραμματεία, τη γενική γραμματεία, την προεδρία της αντιπροσωπείας κ.λπ. θα τα διαθέσουμε στις υπόλοιπες παρατάξεις...»

Θυμίζουμε ότι επικεφαλής της παρατάξεως «Δωδεκανησιακή Πρωτοβουλία Μηχανικών» είναι ο κ. Πάνος Βενέρης, πρόεδρος σήμερα του ΤΕΕ, επικεφαλής της παρατάξεως «Συνεργασία Μηχανικών Δωδ/νήσου» ο κ. Ιάκωβος Γρύλλης, επικεφαλής της παρατάξεως «Δημοκρατική Κίνηση Μηχανικών» ο κ. Αργ. Πράντης, επικεφαλής της «Ανεξάρτητης Κίνησης Μηχανικών» ο κ. Κώστας Σκιαδόπουλος, και επικεφαλής της «Δημοκρατικής Πανεπιστημονικής Κίνησης» ο κ. Κλ. Παπακωνσταντίνου. Ο κ. Δημ. Πικιώνης ήταν ανεξάρτητος, μεμονωμένος υποψήφιος.

Το νέο προεδρείο του ΤΕΕ αναμένεται να συγκροτηθεί σε σώμα μετά τις γιορτές.



ΣΕΜΙΝΑΡΙΟ ΓΙΑ ΦΠΑ

Το Διοικητικό Συμβούλιο, του Περιφερειακού Τμήματος Δωδεκανήσου, του Οικονομικού Επιμελητηρίου της Ελλάδας, διοργανώνει σεμινάριο με θέμα το Φ.Π.Α. επί των νεόδμητων οικοδομών.

Το σεμινάριο θα γίνει στην αίθουσα του Δικηγορικού Συλλόγου (απέναντι από τον Ο.Τ.Ε. Ρόδου) το Σάββατο 9 Δεκεμβρίου και ώρα 9 π.μ και η είσοδος θα είναι δωρεάν.

Εισηγητής του σεμιναρίου θα είναι ο Τμηματάρχης Φ.Π.Α. (Δ14) του Υπουργείου Οικονομικών κ. Γκλεζάκος Δημήτρης.

Το σεμινάριο μπορεί να το παρακολουθήσουν όλοι όσοι ενδιαφέρονται για το παραπάνω θέμα ανεξάρτητα αν είναι μέλη του Οικονομικού Επιμελητηρίου Δωδεκανήσου (Λογιστές και Οικονομολόγοι) ή όχι (Δικηγόροι, Αρχιτέκτονες, Μηχανικοί, Συμβολαιογράφοι κ.λ.π.)

Μετά το τέλος του σεμιναρίου θα δοθούν στους συμμετέχοντες σχετική βεβαίωση παρακολούθησης του σεμιναρίου.

Για περισσότερες πληροφορίες και διευκρινήσεις επικοινωνήστε με τα γραφεία του Περιφερειακού Τμήματος Δωδεκανήσου, του Οικονομικού Επιμελητηρίου Ελλάδας στα τηλέφωνα 2241066660-60193 και στο email: ptdoee@otenet.gr

ΓΙΑ ΤΗ ΔΙΟΙΚΗΣΗ ΤΟΥ Π.Τ. ΔΩΔ/ΣΟΥ
ΟΙΚΟΝΟΜΙΚΟΥ ΕΠΙΜΕΛΗΤΗΡΙΟΥ ΕΛΛΑΔΑΣ
Ο ΠΡΟΕΔΡΟΣ
ΛΑΖΑΡΟΣ Κ. ΚΑΣΕΚΑΣ

ΑΚΡΙΤΙΚΑ

καυστικά με κάποιο νόημα

Θ άρσει· λέγων τ' αληθές ου σφαλεί ποτέ
ΣΟΦΟΚΛΗΣ

«Η φοβερότερη εκδίκηση είναι να περιφρονείς αυτούς που σε εχθρεύονται, αν και είσαι βέβαιος ότι μπορείς να τους συντρίψεις».
ΜΠΑΛΖΑΚ

WINSTON CHURCHILL: Ο ελεύθερος Τύπος μπορεί να είναι καλός ή κακός Τύπος, ο ανελεύθερος δεν θα γίνει ποτέ τίποτε άλλο από κακός τύπος

Σ ΤΑ ΠΡΟΘΥΡΑ ΝΕΥΡΙΚΗΣ ΚΡΙΣΗΣ

Στα πρόθυρα... νευρικής κρίσης βρίσκεται λίγο πριν από τα Χριστούγεννα η αγορά αφού λόγω των κινητοποιήσεων των λιμενεργατών χιλιάδες μικρομεσαίες επιχειρήσεις δεν μπορούν να λειτουργήσουν στερούμενες των εμπορευμάτων και των πρώτων υλών τους και έτσι βρίσκονται αντιμέτωπες με το φάσμα της χρεοκοπίας. Ταυτόχρονα, οι καταναλωτές, αν διογκωθεί το πρόβλημα του εφοδιασμού, θα πληρώσουν το... μάρμαρο με ανατιμήσεις.

Την ίδια στιγμή, ορατός είναι ο κίνδυνος η εορταστική αγορά να μείνει χωρίς κρέατα, καθώς οι κτηνίατροι – δημόσιοι υπάλληλοι προχωρούν σε απεργία το διάστημα 15 με 18 Δεκεμβρίου, προειδοποιώντας και με κλιμάκωση των κινητοποιήσεών τους. Δεν θα κάνουν ελέγχους υγιεινής σε κρέατα και άλλα ζωοκομικά προϊόντα.

Ελλάς, Ελλήνων Χριστιανών καθολικώς διαμαρτυρομένων, όπως θα έλεγε και ο Γέρος της Δημοκρατίας.

Δ ΩΡΟΝ – ΑΔΩΡΟΝ

Η επέκταση του χρόνου παραγραφής των ανέλεγκτων φορολογικών χρήσεων, σε δέκα από πέντε χρόνια και η παράταση πέραν της τριετίας, του χρόνου για τακτικό έλεγχο όλων των φορολογουμένων, επισκιάζει αρνητικά τις θετικές και σημαντικές απλοποιήσεις διαδικασιών του Κώδικα Φορολογικών Στοιχείων που εισάγονται με το νέο νομοσχέδιο. Και όλα αυτά, τη στιγμή που επιβάλλεται η τήρηση πλήρως ηλεκτρονικού λογιστηρίου σε όλες τις επιχειρήσεις και τους επαγγελματίες, ενώ σχεδιάζονται και απολύτως ψηφιακοί φορολογικοί έλεγχοι.

Με τη χρήση της πληροφορικής θα έπρεπε να περιορίζονται, αντί να επεκτείνονται οι φορολογικές εκκρεμότητες. Τι και αν η κυβέρνηση μειώνει τους συντελεστές φόρου επί των κερδών, σε όλες τις επιχειρήσεις, αφού οι φορολογικές υποχρεώσεις θα παραμένουν πλέον «ανοιχτές» επί δεκαετία και η τελική συνολική φορολογική επιβάρυνση, θα καθορίζεται κάποια στιγμή στο απώτερο μέλλον, όταν οι φορολογικές αρχές αποφασίσουν, να πραγματοποιήσουν τον επιβεβλημένο έλεγχο.

Με τα δεδομένα αυτά ποια απάντηση θα δώσουμε στους επίδοξους ξένους επενδυτές, όταν αυτοί θα υποβάλουν την ερώτηση... «και πόσους φόρους θα πληρώσουμε για τα κέρδη, που ίσως καταφέρουμε κάποτε να αποκτήσουμε»; Και βέβαια η ερώτηση αυτή θα υποβληθεί, αφού οι επενδυτές θα έχουν καταφέρει να ξεκαθαρίσουν τη... ζούγκλα των ποικιλώνυμων αδειών και εγκρίσεων, που είναι απαραίτητες για το ξεκίνημα ακόμα και της μικρότερης επιχείρησης. Και μετά αναρωτιόμαστε γιατί δεν γίνονται ξένες επενδύσεις...

Ε ΥΤΥΧΕΙΤΕ!

Περισσότεροι από 6 στους 10 Ελληνες (67%) δηλώνουν ότι νιώθουν τη χαρά της ζωής, το 66% δεν έχει νιώσει ποτέ ή σχεδόν ποτέ ότι έχει πεσμένο ηθικό. Τα στοιχεία του Ευρωβαρόμετρου δείχνουν ότι οι Ελληνες είναι από τους πλέον ευτυχισμένους στην Ευρώπη των «25». Το 61% των ερωτηθέντων Ελλήνων, δηλώνουν ότι τον περισσότερο καιρό είναι χαρούμενοι, το 58% δηλώνουν ήρεμοι, το 56% γεμάτοι ζωή και το 65% γεμάτοι ενέργεια. Παράλληλα, το 36% δηλώνουν πως έχουν ένταση και το 30% δηλώνουν κουρασμένοι. Σύμφωνα με την έρευνα, οι Ελληνες καταναλώνουν τα λιγότερα ψυχοφάρμακα από όλους τους λαούς (μόλις το 4%) ενώ χαμηλό είναι το ποσοστό (10%) όσων νοσηλεύτηκαν για ψυχικές διαταραχές τους τελευταίους 12 μήνες.

Οι περισσότεροι Ελληνες (62%) όταν αισθάνονται άσχημα αναζητούν υποστήριξη από την οικογένειά τους, το 46% αναζητούν υποστήριξη από κάποιο ειδικό και το 28% από φίλο.

Ο ... ΑΓΡΙΕΜΕΝΟΣ ΚΟΚ

«Ο αναθεωρημένος ΚΟΚ αποτελεί τραγικό λάθος, αν όχι επικίνδυνη ενέργεια, αφού αυξάνει τα πρόστιμα, χωρίς να εισάγει διαδικασία πρόληψης των ατυχημάτων, με ενημέρωση, εκπαίδευση των πολιτών και ευαισθητοποίησή τους πάνω στο θέμα του κινδύνου από τα τροχαία δυστυχήματα. Το υψηλό πρόστιμο δεν λειτουργεί αποτρεπτικά για την παράβαση. Κι αυτό που θα έπρεπε να μας αποτρέπει από το να παραβιάζουμε -για παράδειγμα- το κόκκινο θα έπρεπε να ήταν ο κίνδυνος για τη ζωή, την ακεραιότητα και την ευτυχία μας κι όχι το πρόστιμο.

Αλλωστε θεωρώ πως τα πρόστιμα θα έπρεπε να διαμορφώνονται με βάση τη φορολογική δήλωση του παραβάτη. Το μόνο που έχουμε να κάνουμε είναι να αντιγράψουμε άλλες χώρες της Ευρώπης: συνεχείς καμπάνιες ευαισθητοποίησης, μαθήματα κυκλοφοριακής αγωγής στα σχολεία και βελτίωση του οδικού δικτύου. Στην Ελλάδα αντίθετα διαμορφώνουμε οδηγούς που τους καταδιώκει μόνο η τσέπη τους. Μεταξύ 1985 – 2000 ενώ στην Ε.Ε. τα τροχαία μειώθηκαν κατά μέσο όρο 40%, στην Ελλάδα αυξήθηκαν κατά 60%».

Τ ΟΥ... ΣΥΣΤΗΜΑΤΟΣ Ι

Η «κυβέρνηση» του Γιώργου ομοίαζε ολίγον με Κυβέρνηση του Βουνού. Σκληροπυρηνικοί του ΠΑΣΟΚ δοκιμασμένοι στη «σκληρή» πολιτική. Σε αυτά τα στελέχη βασίστηκε και ο σημιτικός «εκσυγχρονισμός». Οπως κάθε Κυβέρνηση του Βουνού, λοιπόν, θα επιδοθεί σε πόλεμο φθοράς. Γνωρίζει ότι θα παραμείνει στο βουνό. Δεν πρόκειται να κατεβεί στην πόλη. Αρα, ο πόλεμος φθοράς θα είναι εκ του ασφαλούς. Τι είχαμε, τι χάσαμε. Ετσι κι αλλιώς μετά τις εκλογές πολλά θα αλλάξουν και στο... βουνό.

Βεβαίως, ο θεσμός της «σκιώδους κυβέρνησης» υπάρχει. Αλλά πού; Στη Μεγάλη Βρετανία με κοινοβουλευτική παράδοση αιώνων. Ενώ για το ΠΑΣΟΚ αποτελεί ένα ακόμη προεκλογικό εφεύρημα. Δεν τους βγήκαν τα νέα ονόματα και κατέφυγαν στα παλιά. Αυτό το τελευταίο είναι, όμως, και το πλέον ανησυχητικό. Γιατί ο Γιώργος Παπανδρέου επιχείρησε, πράγματι, την ανανέωση στο ΠΑΣΟΚ. Αλλά δεν του βγήκε. Μπορεί να έκανε κάποια λάθη. Αλλά ασφαλώς δεν ευθύνεται μόνον ο ίδιος. Ομιλούν όλοι περί νέων στελεχών. Μα, και πού να τα βρει ο αρχηγός του ΠΑΣΟΚ; Ποιοι νέοι άνθρωποι ασχολούνται σήμερα με την πολιτική; Πόσοι είναι διατεθειμένοι να αφιερωθούν στα κοινά;

Τ ΟΥ... ΣΥΣΤΗΜΑΤΟΣ ΙΙ

Το πρόβλημα δεν είναι μόνο στο ΠΑΣΟΚ. Διαπερνά όλο το πολιτικό σύστημα. Ορισμένοι το αποκαλούν κρίση της πολιτικής. Αλλά ταυτοχρόνως αποτελεί και κρίση της κοινωνίας. Οταν το ατομικό συμφέρον κυριαρχεί ως τρόπος ζωής, οι ασχολούμενοι με τα κοινά είναι φυσικό να λιγοστεύουν. Οι αξίες της ελληνικής κοινωνίας έχουν μεταβληθεί. Και η πολιτική συμπαρασύρεται από αυτή την κρίση αξιών. Διαφαίνεται καθαρά σε όλες τις δημοσκοπήσεις. Οι πολίτες δεν εμπιστεύονται τα πολιτικά κόμματα. Τα αποδέχονται, αλλά δεν τα εκτιμούν. Αποδέχονται και αυτό ακόμη το σύστημα του δικομματισμού. Αλλά εκφράζουν συχνά την απογοήτευσή τους για τα δύο μεγάλα κόμματα.

Η, δε, Αριστερά παραμένει στο περιθώριο της πολιτικής ζωής. Δεν πείθει. Μέσα σ' αυτήν την οιονεί πολιτική κρίση, πού να βρει νέα στελέχη ο Γιώργος Παπανδρέου; Οταν μάλιστα το ΠΑΣΟΚ κουβαλάει αυτήν τη βαριά κληρονομιά της εικοσιετούς διακυβέρνησης, στη διάρκεια της οποίας απογοήτευσε ακόμη και τους πλέον πιστούς των οπαδών του. Τα προβλήματα, όμως, του ΠΑΣΟΚ αφορούν το ίδιο. Το να επανακτήσει, όμως, η πολιτική τη θέση που της αξίζει στις καρδιές και στο νου των Ελλήνων είναι ένα θέμα που αφορά όλη την κοινωνία.

Ο ΠΟΥ ΦΤΩΧΟΣ ΚΙ Η ΜΟΙΡΑ ΤΟΥ!



Α ΝΤΙΦΑΣΕΙΣ

Στη θεωρία των κοινωνικών επιστημών η ποσοτική συσσώρευση προηγείται της ποιοτικής αλλαγής. Πρόκειται για αξίωμα το οποίο μπορεί να μας βοηθήσει να κατανοήσουμε τα ευρήματα των δημοσκοπήσεων.

Εκ πρώτης όψεως παρατηρείται μια αντίφαση. Από τη μια πλευρά, υπάρχουν τα πολύ υψηλά ποσοστά των πολιτών που πιστεύουν πως δεν τηρήθηκαν οι προεκλογικές υποσχέσεις της κυβέρνησης και, από την άλλη, η συνέχιση της πολιτικής υπεροχής του κυβερνώντος κόμματος.

Οπως προαναφέρθηκε, πρόκειται για αντίφαση που εκδηλώνεται στην επιφάνεια των πραγμάτων. Η ερμηνεία του φαινομένου στηρίζεται στην εκτίμηση πως συνεχίζεται η πολιτική υπεροχή της ΝΔ εξαιτίας και του γεγονότος της μακράς παραμονής του ΠΑΣΟΚ στην εξουσία. Σωστά, όμως, ήδη στο σώμα της κοινωνίας έχουν αρχίσει διεργασίες, οι οποίες αποδομούν σταδιακά το προφίλ της Νέας Δημοκρατίας και της κυβέρνησης. Οσο αυτές συνεχίζονται και διογκώνονται τόσο θα ικανοποιείται το αξίωμα της ποσοτικής συσσώρευσης στο οικονομικό και άλλα κοινωνικά πεδία. Ακολούθως σταδιακά θα αρχίσει να παίρνει ποιοτικές διαστάσεις και να εκφράζεται μεταξύ άλλων και πολιτικά. Ο χρόνος της ποιοτικής αλλαγής και της συνακόλουθης πολιτικής έκφρασης της κοινωνικής δυσαρέσκειας εξαρτάται σε πολύ μεγάλο βαθμό και από τα πολιτικά υποκείμενα. Στην προκειμένη περίπτωση πρωτίστως από το ΠΑΣΟΚ, αλλά και από τα άλλα κόμματα.

Αν το ΠΑΣΟΚ με τις τελευταίες αλλαγές καταφέρει να αποκαταστήσει την πολιτική του αξιοπιστία, να ανασυνταχθεί και να εμφανιστεί ως ικανός διεκδικητής της εξουσίας και με μία αξιόπιστη πρόταση νέας εξουσίας και στελεχιακό δυναμικό απηλαγμένο από τα βαρίδια του παρελθόντος τα οποία ενοχοποιήθηκαν στις προηγούμενες εκλογές, τότε θα μπορέσει να γονιμοποιήσει τη δυσαρέσκεια και να της δώσει πολιτική έκφραση η οποία θα αποτυπωθεί αρχικά στις δημοσκοπήσεις και στη συνέχεια στις κάλπες. Κεντρικό ρόλο στην ποιοτική στροφή θα παίξει η οικονομία γενικώς και ειδικότερα ένα νέο πρόγραμμα που θα δίνει δημιουργική διέξοδο στα σημερινά οικονομικά αδιέξοδα.

Υ.Τ.Ε.

ΝΕΟΣ ΚΟΚ

ΠΡΟΣΤΙΜΑ ΚΑΙ ΣΕ ΣΥΝΕΠΙΒΑΤΕΣ

Υποχρεωτική η ζώνη στο μπροστινό κάθισμα ταξί και το κράνος στους δύο αναβάτες μοτοσικλέτας / Διπλασιάζονται οι «καμπάνες» για έξι επικίνδυνες τροχαίες παραβάσεις

Πράσινο φως στον υπουργό Μεταφορών Μ. Λιάπη να προωθήσει το νέο Κώδικα Οδικής Κυκλοφορίας για ψήφιση στη Βουλή, ώστε να τεθεί σε ισχύ από τις αρχές του νέου χρόνου έδωσε η Κυβερνητική Επιτροπή υπό την προεδρία του πρωθυπουργού Κ. Καραμανλή. Διπλασιάζονται τα χρηματικά πρόστιμα από 167 σε 334 ευρώ για έξι επικίνδυνες τροχαίες παραβάσεις κι αν δεν πληρωθεί το πρόστιμο εντός δέκα εργάσιμων ημερών, αυξάνεται αντίστοιχα από 334 ευρώ σε 700 ευρώ.

Αυτές οι παραβάσεις είναι: υπερβολική ταχύτητα, οδήγηση υπό την επήρεια αλκοόλ, παραβίαση του STOP και μη παραχώρηση προτεραιότητας, παραβίαση του ερυθρού σηματοδότη, διενέργεια αυτοσχέδιων αγώνων, παραβίαση σιδηροδρομικής διάβασης και μη χρήση ζώνης ή κράνους.

Ταυτοχρόνως η ζώνη ασφαλείας θα είναι υποχρεωτική για τους συνεπιβάτες στο μπροστινό κάθισμα του ταξί και τους επιβάτες των λεωφορείων ΚΤΕΛ, όπως και το κράνος για τους συνοδηγούς των δικύκλων. Οι παραβάτες συνεπιβάτες θα είναι οι ίδιοι υπόχρεοι των προστίμων.

Παράλληλα πενταπλασιάζεται το πρόστιμο για κατάληψη χώρου στάθμευσης Ατόμου με Αναπηρία, ενώ δεκαπλασιάζεται το πρόστιμο για τους εργολάβους, που παραλείπουν να τοποθετούν προειδοποιητικές πινακίδες. Το σύνολο των προστίμων του νέου ΚΟΚ αυξάνεται από 16% έως 25% από τις τιμές που είχαν οριστεί πριν από 8 χρόνια, με την αναθεώρηση του ΚΟΚ του 1999.

ΤΑ ΝΕΑ ΠΡΟΣΤΙΜΑ ΤΟΥ ΚΟΚ

ΠΑΡΑΒΑΣΗ	ΥΦΙΣΤΑΜΕΝΟ ΠΡΟΣΤΙΜΟ		ΝΕΟ ΠΡΟΣΤΙΜΟ		ΑΥΞΗΣΗ
Μη ύπαρξη ζωνών στα συγκοινωνιακά μέσα (πλην αστικών)			700,00	δ	ΝΕΟ
Συσκευές εντοπισμού μέτρησης ταχύτητας			2.000,00	δ	ΝΕΟ
Παράλειψη τοποθέτησης πινακίδων από εργολάβους	166,00	π	1.500,00	δ	804%
Θόρυβος από πικοσυστήματα	65,50	π	200,00	δ	205%
Παράνομη στάθμευση σε χώρους ΑμεΑ	65,50	δ	150,00	δ	129%
Χρήση ραδιοφώνων, κινητού από οδηγούς δικύκλων	65,50	π	150,00	δ	129%
Μη χρήση ζώνης - κράνους	166,00	π	350,00	δ	111%
Κίνηση στο αντίθετο ρεύμα κυκλοφορίας ή πάνω σε πεζοδρόμιο	166,00	π	350,00	δ	111%
Υπέρβαση ταχύτητας μεγαλύτερη των 30 χλμ./ώρα	166,00	π	350,00	δ	111%
Κατάληψη διασταύρωσης	166,00	π	350,00	δ	111%
Παραβίαση STOP - παραχώρησης προτεραιότητας	334,00	π	700,00	δ	110%
Παραβίαση ερυθρού σηματοδότη	334,00	π	700,00	δ	110%
Αντικανονικό προσπέρασμα, προσπέρασμα σε σιδηροδρομική διάβαση	334,00	π	700,00	δ	110%
Επικίνδυνη οδήγηση (συνεχείς ελιγμοί)	334,00	π	700,00	δ	110%
Σιδηροδρομικές διαβάσεις - μπάρες	334,00	π	700,00	δ	110%
Οδήγηση υπό την επήρεια αλκοόλ (από 0,80 έως 1,10 g/l)	334,00	π	700,00	δ	110%
Οδήγηση υπό την επήρεια αλκοόλ (άνω του 1,10g/l) στο αίμα	600,00	π	1.200,00	π	100%
Υπέρβαση ταχύτητας μεγαλύτερη των 20 χλμ./ώρα	65,50	π	100,00	δ	53%
Παράνομη στάση - στάθμευση (ευθύνη οδηγού στη στάθμευση - ενοικιαζόμενα)	65,50	δ	80,00	δ	22%
Παραβίαση απαγορευτικών σημάτων	166,00	π	200,00	δ	20%
Οδήγηση υπό την επήρεια αλκοόλ (από 0,50 έως 0,80 g/l)	166,00	π	200,00	δ	20%
Κυκλοφορία αυτ/του χωρίς άδεια πλην φορτηγών, για τα οποία ισχύει αυστηρότερος νόμος	166,00	π	200,00	π	20%
Οδήγηση χωρίς τη νόμιμη άδεια πλην φορτηγών	166,00	π	200,00	π	20%
Υπέρβαση ταχύτητας έως 20 χλμ / ώρα	34,50	π	40,00	δ	16%
Κυκλοφορία αυτ/των στα εξωτερικό χωρίς τα ειδικά έγγραφα	65,50	π	40,00	δ	-39%
Λάθος χρήση πικτικού οργάνου (κόρνας)	34,50	δ	20,00	δ	-42%
Ο οδηγός δεν φέρει τα έγγραφα που απαιτούνται (άδεια, δίπλωμα κ.λπ.)	34,50	π	20,00	δ	-42%
Οχήματα νέων οδηγών ή ΑμεΑ δεν φέρουν διακριτικό σήμα	34,50	π	20,00	δ	-42%
Δεν δηλώνεται η μεταβολή του χρωματισμού	65,50	π	20,00	δ	-69%

π=Ποινικό δ=Διοικητικό

Σε συνδυασμόμε την εφαρμογήτου νέου ΚΟΚ θα γίνει μικρή αύξηση των ορίων ταχύτητας

Ο ΛΙΑΠΗΣ

Ο υπουργός Μεταφορών Μ. Λιάπης μετά τη συνεδρίαση της Κυβερνητικής Επιτροπής τόνισε αφενός μεν ότι ο νέος ΚΟΚ αποτέλεσε προϊόν διαλόγου μεταξύ της πολιτικής ηγεσίας του υπουργείου με τους επιστημονικούς και επαγγελματικούς φορείς, αφετέρου δε ότι «η εκτελεστική εξουσία εισηγείται και η Βουλή θα καταλήξει πλέον με ανοιχτό διάλογο στις τελικές αποφάσεις», ζητώντας τη συναίνεση των δυνάμεων της αντιπολίτευσης στο Κοινοβούλιο. Ο υπουργός πάντως τόνισε ότι «χαράτσι» είναι όταν επιβάλλεται κάτι χωρίς τη θέλησή σου και κανείς δεν υποχρεώνει τους οδηγούς να κάνουν επικίνδυνες παραβάσεις βάζοντας σε κίνδυνο τη ζωή τους και τη ζωή αθώων συναθρώπων τους, υπογραμμίζοντας ότι στόχος είναι να διαμορφωθεί μια νέα νοοτροπία ασφαλούς οδήγησης.

Ταυτοχρόνως, ο κ. Λιάπης ανακοίνωσε ότι σε συνδυασμό με την εφαρμογή του νέου ΚΟΚ θα γίνει μικρή αύξηση των ορίων ταχύτητας κατ' εναρμονισμό με την Ευρωπαϊκή Ενωση, κυρίως στους ολοκληρωμένους κλειστούς αυτροκινητοδρόμους, όπου τα γεωμετρικά χαρακτηριστικά του δικτύου το επιτρέπουν.

Ο υπουργός ανήγγειλε επίσης νέο σύστημα ηλεκτρονικών εξετάσεων των υποψήφιων οδηγών και με συστηματικότερους τεχνικούς ελέγχους των οχημάτων, που θα επεκταθούν και στα δίκυκλα άνω των 125 κυβικών.

ΟΙ ΒΑΣΙΚΕΣ ΡΥΘΜΙΣΕΙΣ

Οι βασικές ρυθμίσεις του νέου ΚΟΚ προβλέπουν επίσης:

➢ **Αποποινικοποίηση της πλειοψηφίας των πταισματικών παραβάσεων**, γεγονός που θα συμβάλει ιδιαίτερα σημαντικά στην αποσυμφόρηση των δικαστηρίων αλλά και στην αποφυγή φαινομένων παραγραφής.



➢ Δίνεται **η δυνατότητα έκπτωσης 50% του προστίμου**, εφόσον αυτό καταβληθεί εντός 10 ημερών από τη βεβαίωσή του, ενώ επιβάλλεται διπλασιασμός του προστίμου εάν αυτό δεν καταβληθεί εντός δύο μηνών.

➢ **Καταργείται η δυνατότητα επαναχορήγησης** των στοιχείων κυκλοφορίας που αφαιρέθηκαν εάν καταβληθεί το τριπλάσιο του προβλεπόμενου προστίμου. Διάταξη που ευνοούσε τους οικονομικά πιο εύρωστους.

➢ Προωθείται ακόμη η αναθεώρηση του ΣΕΣΟ (Point System). **Αυξάνονται οι βαθμοί των ποινών και θα επιβάλλονται χωρίς καθυστερήσεις.** Επίσης για την υποτροπή των οδηγών σε επικίνδυνες παραβάσεις, όπως οδήγηση υπο την επήρεια αλκόολ, παραβίαση ερυθρού σηματοδότη και σιδηροδρομικής γραμμής θα μειώνεται το ανώτατο όριο ποινής για την αφαίρεση του διπλώματος οδήγησης.

➢ Επιβάλλεται η **ποινή αφαίρεσης αδείας οδήγησης, κυκλοφορίας και πινακίδων για 20 ημέρες, παράλληλα με την επιβολή γενναίου προστίμου σε περίπτωση που καταλαμβάνονται θέσεις ή ράμπες ΑμεΑ**.

➢ Καθιερώνεται ποινή για οδηγούς οχημάτων που ηχορυπαίνουν.

➢ Προβλέπεται αφαίρεση άδειας οδήγησης για 60 ημέρες επιπλέον την επιβολή προστίμου για παράβαση σιδηροδρομικών διαβάσεων.

➢ **Μειώνεται κατά 50% το πρόστιμο για παράνομη στάθμευση δικύκλων.**

➢ Καθιερώνεται ποινή σε όσους χρησιμοποιούν αντιραντάρ.

➢ Θεσμοθετείται η Λωρίδα Εκτακτης Ανάγκης (ΛΕΑ) στους αυτοκινητοδρόμους προκειμένου να μη χρησιμοποιείται άσκοπα από τους οδηγούς.

Τέλος, καταργούνται απαρχαιωμένες παραβάσεις, όπως για ζωήλατα οχήματα, ενώ μειώνονται τα πρόστιμα παραβάσεων, που δεν επηρεάζουν την οδική ασφάλεια, όπως η μη δήλωση της αλλαγής του εξωτερικού χρωματισμού του οχήματος, η μη τοποθέτηση σήματος ΑμεΑ, η κυκλοφορία χωρίς το δελτίο του τεχνικού ελέγχου οχημάτων (ΚΤΕΟ) κ.ά.

ΑΠΟ ΤΟ ΤΡΙΜΕΛΕΣ ΠΛΗΜΜΕΛΕΙΟΔΙΚΕΙΟ

ΑΘΩΩΘΗΚΕ Ο ΓΙΑΤΡΟΣ που κατηγορήθηκε *για «ανθρωποκτονία»*

Εκανε ό,τι έπρεπε για την περίθαλψη τραυματία

Αθώος του αδικήματος της ανθρωποκτονίας εξ' αμελείας κρίθηκε χθες με ομόφωνη απόφαση του Τριμελούς Πλημμελειοδικείου Ρόδου ο κ. Ν. Σαρουλάκης του Γεωργίου ειδικευόμενος ιατρός της χειρουργικής κλινικής του Γενικού Νοσοκομείου Ρόδου.

Σύμφωνα με το παραπεμπτικό βούλευμα ο ιατρός, ευρισκόμενος σε εφημερία τη νύκτα της 24ης προς 25ης Σεπτεμβρίου 2001 στο τμήμα επειγόντων περιστατικών δεν μερίμνησε για την παρακολούθηση δεξιάς οφρύας μήκους 3 περίπου εκατοστών που έφερε ο Σταύρος Κουρτάκης ηλικίας 24 ετών όταν προσερχόμενος στο Νοσοκομείου την 03:10 το πρωί της 25ης Σεπτεμβρίου για παροχή πρώτων βοηθειών του ανέφερε ότι είχε τραυματισθεί εξαιτίας πτώσεως από δίκυκλο κατόπιν προσκρούσεως στο υπ' αριθμ. ΡΟΖ-5436 ΙΧΕ το οποίο ήταν σταθμευμένο επί της οδού Θεμιστοκλή στην Ιαλυσό.

Ο ιατρός κατηγορήθηκε συγκεκριμένα ότι δεν ενήργησε σύμφωνα με τους κοινώς αναγνωρισμένους κανόνες της ιατρικής επιστήμης που ανάγονται στη διάγνωση της σοβαρότητος του τραυματισμού και στην ενδεικνυόμενη θεραπευτική αγωγή επιτρέποντας την απομάκρυνση του τραυματία από το Νοσοκομείο αφού πραγματοποίησε συρραφή του τραύματος συστήνοντας σ' αυτόν να αγοράσει αντιτετανικό ορό από διανυκτερεύον φαρμακείο ενώ αντιθέτως όφειλε αφ' ενός μεν να χορηγήσει ο ίδιος σ' αυτόν αντιτετανικό ορό αφ' ετέρου δε να κρατήσει αυτόν στο Νοσοκομείο προς πραγματοποίηση περαιτέρω εξετάσεων για τη διαπίστωση της υπάρξεως τυχόν εγκεφαλικής αιμορραγίας.

Αποτέλεσμα της αμελούς συμπεριφοράς που του «χρεώθηκε» σύμφωνα πάντα με το κατηγορητήριο ήταν, συνεπεία του τραυματισμού του στο μέτωπο, η εκ νέου πρόσκρουσή του με την υπ' αριθμ. ΚΡΚ-837 δίκυκλη μοτοδικλέτα λίγη ώρα αργότερα (7:20 πρωινή της 25-9-2001 σε ΙΧΕ αυτοκίνητο στην Ε.Ο. Ρόδου-Καμείρου) καθώς και η τελική και μοιραία πρόσκρουσή του την 7:50 πρωινή ώρα της ίδιας ημέρας σε πεζοδρόμιο ύστερα από ανατροπή της μοτοσικλέτας που οδηγούσε στο 8ο χλμ. της Ε.Ο. Ρόδου-Καμείρου.

Το δικαστικό συμβούλιο είχε κρίνει ακόμη ότι η κατάσταση του 24χρονου ήταν τέτοια που όφειλε ο ιατρός να μεριμνήσει για την παραμονή του εντός του Νοσοκομείου και τη μη απομάκρυνσή του.

Χθες ωστόσο ενώπιον του ακροατηρίου προέκυψε χωρίς αμφιβολία ότι ο ιατρός ενήργησε με τον προσήκοντα τρόπο χωρίς να αμελήσει την περίθαλψη του 24χρονου. Ταυτόχρονα αποδείχτηκε ότι δεν υπάρχει αιτιώδης σύνδεσμος μεταξύ πράξεως και αποτελέσματος και συγκεκριμένα δεν προέκυψε ευθύνη του ιατρού για το γεγονός ότι ο 24χρονος ενεπλάκη σε νέο τροχαίο ατύχημα που του στέρησε την ζωή.

ΑΙΤΗΜΑ ΤΟΥ ΠΑΣΟΚ

ΕΞΕΤΑΣΤΙΚΗ ΕΠΙΤΡΟΠΗ ΓΙΑ ΤΙΣ ΥΠΟΚΛΟΠΕΣ

Πρέπει να αποκαλυφθούν οι δράστες

Οι Βουλευτές του ΠΑΣΟΚ, του ΚΚΕ και του ΣΥΝ, μέλη της Επιτροπής θεσμών και Διαφάνειας της Βουλής, με επιστολή τους προς τον Πρόεδρο της Επιτροπής, Αναστάσιο Καραμάριο, ζητούν να συνεδριάσει η Επιτροπή για να συζητήσει την πρόταση που υπέβαλαν και χθες, για μετατροπή της σε Εξεταστική Επιτροπή, σύμφωνα με τις διατάξεις της παρ. 7 του άρθρου 43Α του Κανονισμού της Βουλής.

Ακολουθεί το πλήρες κείμενο της επιστολής:

Προς
Κ. Αναστάσιο Καραμάριο
Πρόεδρο της Επιτροπής
Θεσμών και Διαφάνειας
της Βουλής
Κύριε Πρόεδρε,

Σε συνέχεια της προηγούμενης συνεδρίασης της Επιτροπής μας (30.11.2006) και των διαμαρτυριών μας, για

✓ τον αυθαίρετο τρόπο περιορισμού των δικαιωμάτων της μειοψηφίας,

✓ δήθεν ολοκλήρωση της έρευνας σε σχέση με των τεραστίων διαστάσεων έγκλημα των υποκλοπών, με ένα «πόρισμα» της πλειοψηφίας των μελών της Επιτροπής μας, που πλέον των άλλων απαξιώνει την λειτουργία και την αποτελεσματικότητα της Επιτροπής μας.

Σας καλούμε, εντός των αμέσως προσεχών ημερών, να ορίσετε συνεδρίαση της Επιτροπής μας για συζήτηση της πρότασής μας – **που υποβάλλουμε και σήμερα** – για **μετατροπή της σε Εξεταστική**, σύμφωνα με τις διατάξεις της παρ. 7 του άρθρου 43Α του Κανονισμού της Βουλής.

Η αποδοχή της πρότασής μας θα συμβάλει στην διαπίστωση του πλήθους των εγκλημάτων που διαπράχθηκαν σε βάρος της εθνικής ασφάλειας της χώρας, της προσβολής της προσωπικότητας και των ατομικών δικαιωμάτων χιλιάδων συμπολιτών μας και θα σηματοδοτήσει, εντός και εκτός της χώρας, ότι η Εθνική μας Αντιπροσωπεία, έξω από οποιεδήποτε σκοπιμότητες, **επιτελεί το χρέος της** για την αποκάλυψη των δραστών, φυσικών και ηθικών αυτουργών.

ΟΙ ΒΟΥΛΕΥΤΕΣ – ΜΕΛΗ ΤΗΣ ΕΠΙΤΡΟΠΗΣ ΘΕΣΜΩΝ ΚΑΙ ΔΙΑΦΑΝΕΙΑΣ

ΑΠΟΣΤΟΛΟΣ ΚΑΚΛΑΜΑΝΗΣ ΛΙΑΝΑ ΚΑΝΕΛΛΗ ΦΩΤΗΣ ΚΟΥΒΕΛΗΣ
ΕΥΑΓΓΕΛΟΣ ΒΕΝΙΖΕΛΟΣ
ΦΙΛΙΠΠΟΣ ΠΕΤΣΑΛΝΙΚΟΣ
ΜΙΛΤΙΑΔΗΣ ΠΑΠΑΪΩΑΝΝΟΥ





δημοκρατικά

ΥΠΑΡΧΕΙ ΑΝΤΙΚΕΙΜΕΝΙΚΗ ΠΡΑΓΜΑΤΙΚΟΤΗΤΑ
Η ΟΠΟΙΑ ΔΙΝΕΙ ΤΟ ΜΕΤΡΟ ΤΗΣ ΑΛΗΘΕΙΑΣ
(ΑΡΙΣΤΟΤΕΛΗΣ)

ΤΩΝ ΛΙΜΑΝΙΩΝ, ΤΟ... ΚΑΓΚΕΛΟ!

Μάλλον ατύχησε ο νέος υπεύθυνος Τύπου (και προπαγάνδας) του Πανελλήνιου Σοσιαλιστικού Κινήματος, στην παρθενική εμφάνισή του ευθύς μετά το διορισμό του. Είχε μπροστά του ένα μεγάλο πλήθος θεμάτων τα οποία μπορούσε να ανακαλύψει, να αναφέρει αλλά και να τα χρησιμοποιήσει με επιχειρήματα κατά της κυβέρνησης Καραμανλή, εναντίον της οποίας πρέπει να εκτοξεύει τα βέλη του, αφού αυτή είναι η δουλειά του.

Ωστόσο, η πεπατημένη δεν λησμονείται εύκολα, όταν μάλιστα υπάρχει η προσδοκία ότι η τακτική αυτή μπορούσε να προσπορίσει οφέλη σε ψήφους δυσαρεστημένων και ενοχλημένων. Γι' αυτό προφανώς και προτίμησε να μιλήσει για το **«δημόσιο συμφέρον»** που υποτίθεται ότι πλήττεται, γιατί δεν αφήνονται ως έχουν **οι περίφημες εργολαβίες του λιμανιού του Πειραιά,** οι οποίες εργολαβίες δεν είναι απλώς μόνιμες και ισόβιες. Κληροδοτούνται επιπλέον, κάποια στιγμή, **στους «κατιόντες και ανιόντες» των σημερινών τυχερών κατόχων τους.**

Κάποια στιγμή, πρέπει όλα τα πράγματα να αποκληθούν με το πραγματικό όνομά τους. Διαφορετικά, αυτός ο τόπος δεν πρόκειται να πάει μπροστά, σε όσες Ε.Ε. κι αν μπούμε. Αλλά ο κύριος εκπρόσωπος αλίευε σε θολά νερά και ήθελε να εισπράξει για λογαριασμό του κόμματός του την (αναπόφευκτη, έτσι κι αλλιώς) δυσαρέσκεια που υπάρχει σε εκείνη τη χούφτα των 300 οικογενειών που εξακολουθούν να αποκαλούνται λιμενεργάτες. Αυτών που πέραν πολιτικών προσανατολισμών, πέραν δημαρχιακών εξουσιών, πέραν και αλώβητοι από τις ενοχλητικές -για πολλούς άλλους- πρωτοβουλίες και δραστηριότητες του αξιότιμου νομάρχου Πειραιώς παραμένουν, ουσιαστικά, **η μόνη «σταθερή αξία» αυτής της πόλης και του μεγάλου λιμανιού της.**

Για την ιστορία αλλά και επειδή πρόκειται για κάτι σημαδιακό, που περιλαμβάνει αυτοδικαίως και τον Πειραιά, των παλιών όμως, των πολύ παλιών χρόνων, θα θυμηθώ εδώ μια παλιά και παράλληλη, περίπου, ιστορία, η οποία έχει αφήσει εποχή. Με συνέπειες και επιδράσεις ακόμη και σήμερα. Αξίζει τον κόπο να τη θυμηθούμε μαζί. **Αν προσέξετε τα «ψιλά» γράμματα που υπάρχουν στην πίσω πλευρά κάθε εισιτηρίου που το αγοράζετε για να μετακινηθείτε με πλοίο,** από και προς κάποιο λιμάνι της Ελλάδας (όποια κι αν είναι αυτά), θα διαβάσετε, εκτός των άλλων, και κάποια ακαταλαβίστικα. Αριθμούς και αρχικά αλλά και κάποιες ξεκρέμαστες λέξεις. Είναι όλα εκείνα που, περίπου, εν κρυπτώ και παραβύστω σε παραπέμπουν σε κάποιους ηλίθιους νόμους και προεδρικά ή και βασιλικά διατάγματα! Ολους και όλα, ηλικίας πολλών δεκαετιών, μερικών από τις αρχές ίσως του περασμένου αιώνα.

Ολους και όλα, όμως, να ορίζουν και να ρυθμίζουν τα των αποζημιώσεων και των συνταξιοδοτικών κανόνων που ρυθμίζουν εφεξής τα των λεμβούχων μιας παλιάς και μακάριας εποχής. Ηταν τότε που σχεδόν κανένα λιμάνι δεν είχε προβλήτες για να φθάνουν και να δένουν εκεί τα πλοία (τα ατμόπλοια, εκείνης της εποχής). Και οι ατυχείς επιβάτες, αφού είχαν ταξιδέψει με εκείνους τους ηρωικούς σκυλοπνίχτες της εποχής, έπρεπε στο τέλος να πληρώσουν ένα επιπλέον (έστω μικρό) ποσό στους βαρκάρηδες που τους μετέφεραν από το πλοίο στη στεριά. Το ίδιο γινόταν και με τα εμπορεύματα. Τα βίντσια των πλοίων τα μεταφόρτωναν στα σλέπια, τις παλιές φορτηγίδες, τα οποία, με τη σειρά τους και με το αζημίωτο, έκαναν το δεύτερο, μικρό, τελικό ταξίδι προς τον προορισμό τους.

Ολα τα λιμάνια κάποια στιγμή, νωρίτερα ή αργότερα, απέκτησαν τις δικές τους προβλήτες, οι λεμβούχοι και τα σλέπια καταργήθηκαν, οι επιβάτες βγαίνουν κατευθείαν, συνήθως με τα αυτοκίνητά τους, από τα πλοία και τα εμπορεύματα (ως κοντέινερ πλέον) φορτώνονται και ξεφορτώνονται με τους γιγαντιαίους γερανούς, που και αυτοί αντικατέστησαν τους αχθοφόρους - χαμάληδες. Η πρόοδος και η εξέλιξη. Στην ενδιάμεση φάση, από τη στιγμή που άρχισαν να κατασκευάζονται οι προβλήτες των λιμανιών, προκλήθηκε ένα πρόβλημα, από μικρό έως μέτριο: **τι θα γίνονταν οι λεμβούχοι** και το προσωπικό που δούλευε στα σλέπια και κάποιοι άλλοι που αιφνιδίως έμειναν χωρίς δουλειά. Τότε, **λοιπόν, βγήκαν οι διάφοροι νόμοι και τα διατάγματα που επέβαλαν ένα μικρό ποσοστό αυξήσεων στα εισιτήρια των πλοίων για την αποζημίωση και τη συνταξιοδότηση αυτών των ανθρώπων.** Οι δεκαετίες πέρασαν, οι άνθρωποι αυτοί πέθαναν, ίσως έφυγαν και τα τέκνα τους, σε μερικές περιπτώσεις ακόμη και τα εγγόνια τους, αλλά εκείνο το «κατιτίς» που είχε επιβληθεί παραμένει. Προς μεγάλη δόξα της ελληνικής πολιτείας και του εκσυγχρονισμού αυτής της χώρας.

ΑΠΟ ΤΟΝ ΔΗΜΑΡΧΟ ΤΟΥ ΝΗΣΙΟΥ

ΑΝΤΙΔΡΑΣΕΙΣ ΚΑΙ ΣΤΗ ΣΥΜΗ ΓΙΑ ΤΟ «ΑΚΤΟΠΛΟΪΚΟ»

Προσθήκη δρομολογίων με απόφαση του υπουργού Αιγαίου

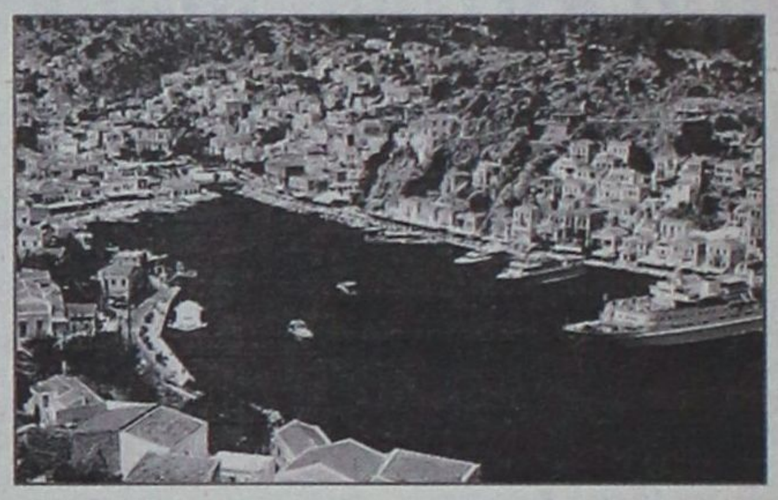

Την αγανάκτησή του εξέφρασε χθες με δηλώσεις του, ο δήμαρχος της Σύμης κ. Λευτέρης Παπακαλοδούκας για το έντονο πρόβλημα της συγκοινωνίας που πλήττει το νησί του τον τελευταίο καιρό.

« Η Σύμη είναι αποκομμένη από τον Πειραιά εδώ και καιρό. Ευτυχώς έχουμε την ΑΝΕΣ που μας συνδέει με την Ρόδο και λύνεται εν μέρει το πρόβλημα, με το σύστημα των ανταποκρίσεων. Δυστυχώς έχουμε γυρίσει εκατό χρόνια πίσω, εάν θυμηθούμε ότι πριν μερικά χρόνια, ήταν στη γραμμή το "Κάλυμνος" που εκτελούσε τρία δρομολόγια την εβδομάδα, υπήρχε το "Σύμη ΙΙ" που επίσης εκτελούσε τρία δρομολόγια την εβδομάδα, και υπήρχαν τα τρία μεγάλα πλοία που εκτελούσαν τις γραμμές κορμού».

Περιγράφοντας την υφιστάμενη κατάσταση, ο κ. Παπακαλοδούκας τόνισε πως την θέση του "Κάλυμνος" έχει πάρει το "Πρωτέας", ενώ υπάρχει και το δελφίνι που εκτελεί σε καθημερινή βάση το δρομολόγιο Σύμη - Ρόδος.

Ωστόσο τα δρομολόγια αυτά δεν επαρκούν και σίγουρα δεν μπορούν να αποκαταστήσουν το πρόβλημα της αποκοπής του νησιού με τον Πειραιά.

ΤΑ ΤΕΛΗ

Ο Δήμαρχος της Σύμης, σχολίασε και την πρόσφατη (ομόφωνη) απόφαση της Επιτροπής του άρθρου 7 της Περιφέρειας Νοτίου Αιγαίου, που ακυρώνει την υπ' αριθμ. 348/2006 απόφαση του Δημοτικού Συμβουλίου Σύμης σχετικά με την παράνομη αναπροσαρμογή κατά 35% των τελών καθαριότητας και φωτισμού στους δημότες του ακριτικού νησιού σχετικά έγραψε χθες η «δ»).

«Το κράτος δεν είναι ικανό από μόνο του να συντηρήσει και να επιχορηγήσει μικρά νησιά και δήμους» είπε ο κ. Λ. Παπακαλοδούκας.

«Τα έσοδα του Δήμου Σύμης, φτάνουν περίπου το 1,5 εκ. Ευρώ το χρόνο. Αν σκεφτούμε ότι και οι απαιτήσεις του κόσμου μεγαλώνουν χρόνο με το χρόνο, πρέπει και τα έσοδά μας να αυξηθούν. Αν σκεφτούμε ότι πρέπει να φτιάξουμε μελέτες ή να τις πληρώσουμε (όπως π.χ. για τον ΧΥΤΑ ή το αποχετευτικό) και άλλα πολλά μεγάλα έργα που είτε έχουν ενταχθεί σε ευρωπαϊκά προγράμματα, είτε θέλουμε να τα προχωρήσουμε για ένταξη, τότε σίγουρα πρέπει να αυξήσουμε και τα έσοδα του Δήμου. Για παράδειγμα, η χρηματοδότηση του παιδικού σταθμού -ένα έργο που βρίσκεται σε εξέλιξη- λήγει τον ερχόμενο Μάιο από τα χρηματοδοτικά προγράμματα. Εμείς πώς θα τον συντηρήσουμε; Αν δεν μας αφήνει το κράτος να κάνουμε αυξήσεις, τότε ας βάλει βαθιά το χέρι στην τσέπη...» είπε χαρακτηριστικά.

Ο κ. Παπακαλοδούκας, επέρριψε ευθύνες στην αντιπολίτευση του Δημοτικού Συμβουλίου και στον επικεφαλής της κ. Αγ. Αντωνιάδη, επειδή εκείνος προσέφυγε στην επιτροπή του άρθρου 7, ζητώντας την ακύρωσή της και ισχυρίσθηκε ότι το θέμα είναι «κομματικό» και ήρθε στην δημοσιότητα λίγο καιρό μετά τις πρόσφατες εκλογές.

Ο ΥΠΟΥΡΓΟΣ ΑΙΓΑΙΟΥ

Με απόφαση του Υπουργού Αιγαίου και Νησιωτικής Πολιτικής κ. Α. Παυλίδη, εγκρίθηκε προσθήκη δρομολογίων, Ρόδος - Σύμη - Ρόδος, του υδροπτέρυγου «ΑΙΓΛΗ» της ΑΝΕ Σύμης, ώστε να καλύπτουν κατά το Σαββατοκύριακο και τις ανάγκες του τοπικού πρωταθλήματος ποδοσφαίρου, όπως αυτές παρουσιάσθηκαν από τον πρόεδρο της ΕΠΣ Δωδεκανήσου κ. Μ. Βεργωτή κατά τη συνάντησή τους την περασμένη Κυριακή 3 Δεκεμβρίου.

Αναλυτικά τα δρομολόγια διαμορφώνονται όπως στον ακόλουθο πίνακα:

1) ΚΑΘΕ ΣΑΒΒΑΤΟ 9/12/06 ΕΩΣ 24/12/06

ΛΙΜΑΝΙ	ΩΡΑ	
	ΑΦ	ΑΝ
ΣΥΜΗ		07.30
ΡΟΔΟ	08.30	09.00
ΣΥΜΗ	10.00	15.00
ΡΟΔΟ	16.00	16.05
ΣΥΜΗ	17.00	Δ

2) Εκτακτα δρομολόγια κάθε Κυριακή από 10/12/06 έως 24/12/06

ΚΥΡΙΑΚΗ 10/12/06

ΛΙΜΑΝΙ	ΩΡΑ	
	ΑΦ	ΑΝ
ΣΥΜΗ		07.30
ΡΟΔΟ	08.30	09.00
ΠΑΝ/ΤΗ	10.00	11.30
ΣΥΜΗ	12.00	14.00
ΡΟΔΟ	15.00	15.30
ΣΥΜΗ	16.30	Δ

ΚΥΡΙΑΚΗ 17/12/06

ΛΙΜΑΝΙ	ΩΡΑ	
	ΑΦ	ΑΝ
ΣΥΜΗ		07.30
ΡΟΔΟ	08.30	09.00
ΠΑΝ/ΤΗ	10.00	11.30
ΣΥΜΗ	12.00	14.00
ΡΟΔΟ	15.00	17.00
ΣΥΜΗ	16.30	Δ

ΚΥΡΙΑΚΗ 24/12/06

ΛΙΜΑΝΙ	ΩΡΑ	
	ΑΦ	ΑΝ
ΣΥΜΗ		07.30
ΡΟΔΟ	08.30	09.00
ΠΑΝ/ΤΗ	10.00	11.30
ΣΥΜΗ	12.00	14.00
ΡΟΔΟ	15.00	15.30
ΣΥΜΗ	16.30	Δ

ΕΡΕΥΝΑ ΓΙΑ ΑΠΑΤΗ ΜΕΣΩ ΑΤΜ ΤΡΑΠΕΖΩΝ

Μια νέα υπόθεση υπεξαίρεσης χρημάτων από τραπεζικό λογαριασμό 30χρονου Ροδίτη λογιστή απασχολεί από χθες τους αστυνομικούς της Υποδιεύθυνσης Ασφαλείας Ρόδου μετά την υποβολή μήνυσης κατ' αγνώστων.

Οπως έγινε γνωστό ο 30χρονος λογιστής μετέβη χθες σε υποκατάστημα τράπεζας στο Φαληράκι για να κάνει ανάληψη από τον τραπεζικό λογαριασμό δανείου που έχει. Το μηχάνημα αυτόματης ανάληψης μετρητών κράτησε την κάρτα του και όταν ζήτησε εξηγήσεις αρμοδίως διαπίστωσε ότι άγνωστος είχε πραγματοποιήσει διαδοχικές αναλήψεις από τον λογαριασμό του πιστώνοντας αυτόν με το ποσό των 5.500 ευρώ. Την ώρα δε που ο ίδιος συνομιλούσε με υπεύθυνους της τράπεζας για να διευθετήσει το γεγονός διαπιστώθηκε από τους ίδιους τους τραπεζικούς υπαλλήλους ότι ο δράστης επιχειρούσε να κάνει ανάληψη από μηχάνημα αυτόματης ανάληψης μετρητών σε τράπεζα της Αθήνας κι άλλου ποσού από τον λογαριασμό του.

Πιθανολογείται ότι ο δράστης κατόρθωσε να κατασκευάσει κάρτα κλώνο αυτής του 30χρονου θύματος και να αποσπάσει σταδιακά χρήματα από τον λογαριασμό του.

Η νέα αυτή απάτη έχει θορυβήσει τις αρχές του νησιού καθώς διαπιστώνεται ότι το φαινόμενο έχει προσλάβει τεράστιες διαστάσεις και στην περιοχή μας ενώ ταυτόχρονα οι έρευνες των αστυνομικών για τον εντοπισμό και την σύλληψη των δραστών δεν έχουν αποδώσει καρπούς. Το 30χρονο θύμα εκπροσωπεί ο δικηγόρος κ. Ακης Δημητριάδης.

ΑΠΟΦΑΣΕΙΣ ΔΗΜΑΡΧΙΑΚΗΣ ΕΠΙΤΡΟΠΗΣ

Αυστηρές συστάσεις -ενίοτε και ποινές- προς τους ιδιοκτήτες που διατηρούν καταστήματα υγειονομικού ενδιαφέροντος, να «κλείσουν» τις εκκρεμότητές τους με την Δημοτική Αστυνομία, απηύθυνε κατά την χθεσινή συνεδρίασή της η Δημαρχιακή Επιτροπή Δήμου Ροδίων.

Σύμφωνα με όσα έγιναν γνωστά, η Δημαρχιακή Επιτροπή, που ασχολήθηκε χθες με μια πλειάδα σχετικών θεμάτων, αποφάσισε την οριστική «σφράγιση» ενός καταστήματος (κέντρο διασκέδασης επί της οδού Ορφανίδου) αφαιρώντας του την άδεια λειτουργίας, επειδή είχαν εκπληρωθεί όλες οι προϋποθέσεις που προβλέπει ο νόμος γι' αυτές τις περιπτώσεις.

Ακόμη, εγκρίθηκε η χορήγηση άδειας λειτουργίας ενός καταστήματος που θα παρέχει υπηρεσίες «διαδικτύου» και θα διαθέτει ηλεκτρονικούς υπολογιστές, ενώ ανακλήθηκαν άδειες για τροποποιήσεις καταστημάτων.

Η Δημαρχιακή Επιτροπή αποφάσισε να προβεί σε συστάσεις προς μερικούς καταστηματάρχες οι οποίοι είτε διέθεταν προϊόντα χωρίς την απαραίτητη άδεια λειτουργίας, είτε είχαν ελλείψεις (π.χ. πυρασφάλεια), είτε είχαν προβεί σε παράνομες επεκτάσεις.

Να σημειωθεί ότι η χθεσινή συνεδρίαση της Δημαρχιακής Επιτροπής του Δήμου Ροδίων δεν ήταν η τελευταία για το 2006, αλλά ενδέχεται να πραγματοποιηθεί ακόμη μία, μέχρι πριν τα Χριστούγεννα, προκειμένου να «κλείσουν» όλες οι συσσωρευμένες «εκκρεμότητες» που υπάρχουν και φυσικά, ενόψει της παράδοσης της απερχόμενης δημοτικής αρχής, στη νεοεκλεγείσα.

1η ΣΥΝΑΝΤΗΣΗ ΕΡΓΑΣΙΑΣ

ΠΡΟΣ ΕΞΕΥΡΕΣΗ ΕΝΟΣ ΛΕΙΤΟΥΡΓΙΚΟΥ *marketing plan για τον ελληνικό τουρισμό*

Ανάγκη για ένα λειτουργικό και πρακτικό σχέδιο marketing, το οποίο θα φέρει τον Ελληνικό τουρισμό στις πρώτες θέσεις των προορισμών παγκοσμίως ήταν το συμπέρασμα από την 1η συνάντηση εργασίας για τις προτεραιότητες μιας νέας στρατηγικής για τον τουρισμό που διοργάνωσε το υπουργείο Τουριστικής Ανάπτυξης στο Divani Caravel με την παρουσία όλων των φορέων του τουρισμού.

Στο πλαίσιο της συνάντησης αυτής δόθηκε η ευκαιρία να αναλυθούν συγκεκριμένα θέματα που ταλανίζουν τον τουρισμό της χώρας και να γίνει μια περισσότερο πρακτική προσέγγιση του τρόπου με τον οποίο θα καταστεί δυνατό η δημιουργία ενός λειτουργικού σχεδίου marketing για την Ελλάδα.

Όπως τόνισε η κυρία **Φάνη Πάλλη - Πετραλιά** στον εναρκτήριο λόγο της «Η συνεργασία μας με τον στρατηγικό σύμβουλο δεν αποτελεί μια ακόμα μελέτη την οποία θα περιμένουμε να παραλάβουμε και να δούμε τι διαπιστώνει και τι μας προτείνει. Η συνάντηση με το στρατηγικό σύμβουλο είναι η αρχή μιας διαδικασίας αντιστάθμισης του χαμένου χρόνου μαζί με όλους τους φορείς του τουρισμού οι οποίοι αποτελούν την κινητήρια δύναμη της τουριστικής μας αγοράς».

Όπως δήλωσε χαρακτηριστικά ο κ. **Eulogio Bordas,** πρόεδρος της THR (International Tourism Consultants) «Έφτασε η εποχή για καινοτομία. Πρέπει να εισαγάγουμε επιτυχείς πρακτικές μάρκετινγκ από άλλους κλάδους στον τουρισμό. Η Ελλάδα χρειάζεται ένα λειτουργικό σχέδιο marketing».

Στην 1η αυτή συνάντηση εργασίας υπήρξε η ευκαιρία για ανάλυση των παγκόσμιων τάσεων και τον χαρακτήρα του στρατηγικού marketing και των ανταγωνιστών της Ελλάδας στην ευρύτερη περιοχή της Μεσογείου.



Όπως αναφέρθηκε χαρακτηριστικά η Ελλάδα πρέπει να λάβει σοβαρά υπόψη της τις **διεθνείς τάσεις** που αλλάζουν και τις **νέες αγορές** που αναδύονται. Ιδιαίτερη σημασία δόθηκε στις αυξητικές τάσεις χρήσης του διαδικτύου και του ολοένα και πιο ηγετικού του ρόλου στις παγκόσμιες πωλήσεις ταξιδιών, καθώς και στις συμπεριφορές των ίδιων των ταξιδιωτών σε παγκόσμιο επίπεδο αλλά και ειδικότερα αυτών που επισκέπτονται την Ελλάδα είτε για διακοπές είτε για επαγγελματικούς λόγους.

«Η αύξηση κερδών και η τοποθέτηση της Ελλάδας στους πρώτους πέντε Ευρωπαϊκούς προορισμούς πρέπει να είναι οι **στόχοι για την Ελλάδα μέσα στα επόμενα πέντε χρόνια** βάσει ενός αποτελεσματικού σχεδίου δράσης, που θα αποτελείται από 9 επιμέρους σχέδια marketing και θα καταλήξουν σε ένα ενοποιημένο και τελικό σχέδιο» επεσήμανε ο στρατηγικός σύμβουλος.

Καθοριστικός παράγοντας σε αυτό το γεγονός είναι ένα **branding system,** το οποίο δεν θα αφόρα μόνο στο λογότυπο του ελληνικού τουρισμού, αλλά μια σειρά πραγμάτων, όπως ο προσδιορισμός της ταυτότητας του ελληνικού τουριστικού προϊόντος, το target group και οι αγορές στις οποίες απευθύνεται η Ελλάδα καθώς και η κατανόηση των ιδιαιτέρων χαρακτηριστικών των τουριστών που έρχονται στην Ελλάδα.

Σύμφωνα με τον τουριστικό σύμβουλο, η ανταγωνιστικότητα και η ελκυστικότητα του ελληνικού τουριστικού προϊόντος πρέπει να τεθεί σε συνάρτηση με τους άλλους προορισμούς στην περιοχή της Μεσογείου και την Νοτιανατολικής Ευρώπης, οι οποίοι είναι οι άμεσοι ανταγωνιστές της Ελλάδας σε διάφορους τομείς της τουριστικής βιομηχανίας. Ένα κομμάτι της έρευνας που διεξήχθη και είναι ακόμη σε εξέλιξη πάνω σε αυτό το τομέα έδειξε ότι το μέλλον της Ελλάδας είναι θετικό έναντι των ανταγωνιστών της εάν στοχεύσει σε συγκεκριμένους τομείς του τουρισμού.

Οι τομείς που αναδεικνύονται ως πρωταρχικού στόχοι για την Ελλάδα και κατ' επέκταση για τη δημιουργία ενός λειτουργικού σχεδίου marketing σύμφωνα με τα στοιχεία από την στατιστική έρευνα που παρατέθηκαν στην συνάντηση είναι το **«Sun & Beach»**, το **«Touring»** και το **«Wellness»**.

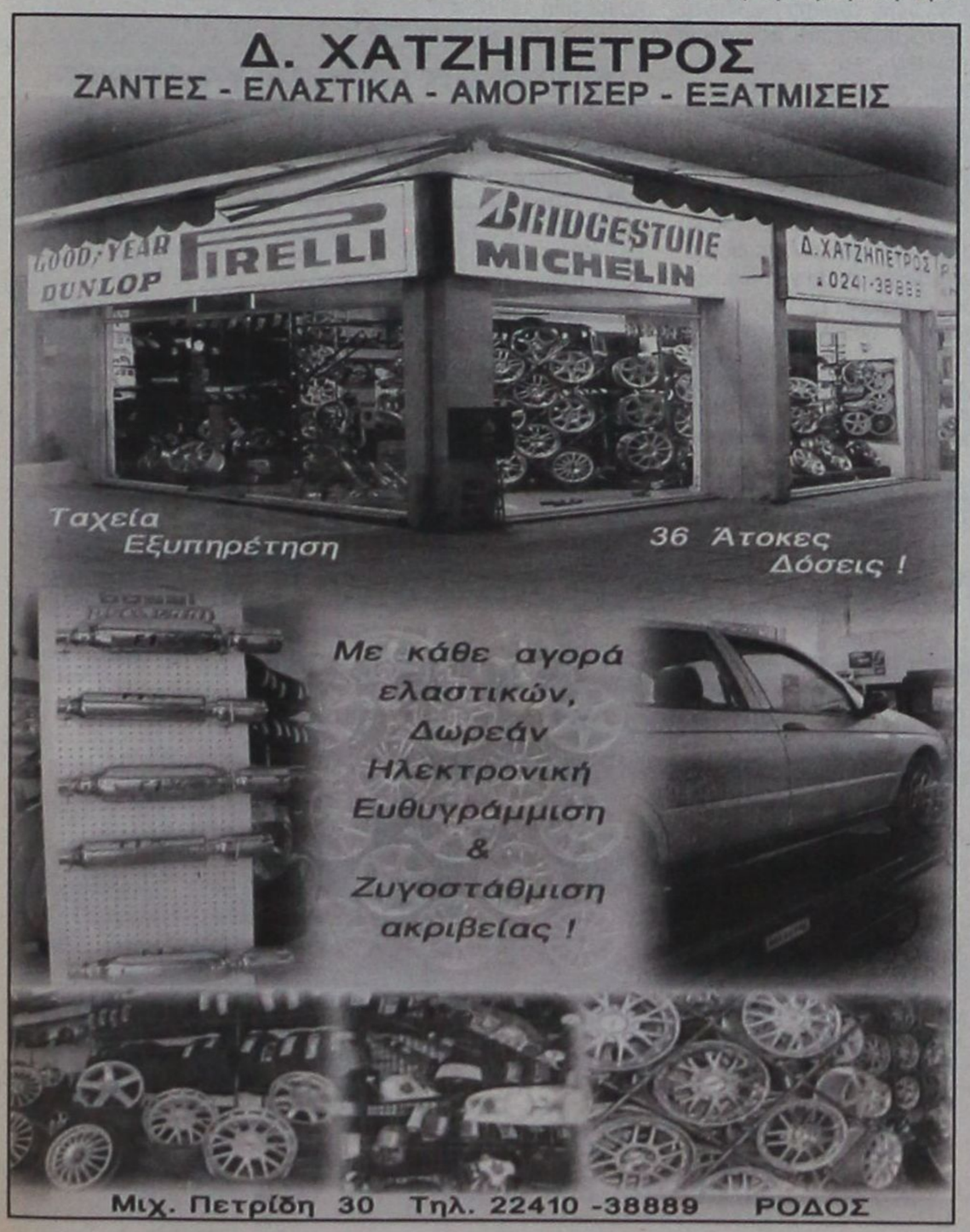

ΠΕΡΙΗΛΘΕ ΣΤΟ ΥΠΟΥΡΓΕΙΟ ΑΓΡΟΤΙΚΗΣ ΑΝΑΠΤΥΞΗΣ

ΑΦΑΙΡΕΘΗΚΕ ΑΠΟ την νομαρχία η κατασκευή *του Φράγματος Κρητηνίας*

Ερώτηση Γ. Παρασκευά στη Βουλή



Να πληροφορηθεί τους λόγους για τους οποίους το υπουργείο Αγροτικής Ανάπτυξης και Τροφίμων αφαίρεσε από την Νομαρχία την αρμοδιότητα της διευθύνουσας υπηρεσίας για το έργο κατασκευής του φράγματος της Κρητηνίας, ζητεί ο βουλευτής κ. Γ. Παρασκευάς, με ερώτηση που κατέθεσε στη Βουλή και στην οποίαν αναφέρονται τα εξής:

ΠΡΟΣ
ΤΟΝ ΥΠΟΥΡΓΟ ΑΓΡΟΤΙΚΗΣ ΑΝΑΠΤΥΞΗΣ ΚΑΙ ΤΡΟΦΙΜΩΝ
ΘΕΜΑ: «Φράγμα Κρητηνίας Ρόδου»

κ. Υπουργέ,

Πολλές φορές ο θυμόσοφος Λαός λέει ότι «η δεύτερη σκέψη ίσως είναι καλύτερη από την πρώτη».

Στη δική σας περίπτωση όμως έχω την άποψη – βεβαιότητα ότι δεν ισχύει. Με την υπ' αριθ. 14698/208/450/02-12-05 απόφασή σας αναθέσατε στη Διεύθυνση Υποδομών και Τεχνικών Έργων της Ν. Α Δωδεκανήσου την αρμοδιότητα της Διευθύνουσας Υπηρεσίας του έργου **«Υπολειπόμενες εργασίες κατασκευής του Φράγματος Κρητηνίας νήσου Ρόδου – Αξιοποίηση ταμιευτήρα Κρητηνίας Ρόδου».**

Ορθώς πήρατε αυτή την απόφαση. Με την υπ' αριθ. 12140/208/450/02-08-06 απόφασή σας όμως αφαιρείτε την επίβλεψη του έργου από τις Υπηρεσίες της Ν. Α Δωδεκανήσου και την αναθέτετε στο Τμήμα Ειδικών Τεχνικών Μελετών και Εργασιών της Διεύθυνσης Τεχνικών Μελετών και Κατασκευών της κεντρικής Υπηρεσίας του Υπουργείου Αγροτικής Ανάπτυξης και Τροφίμων.

ΕΡΩΤΑΤΑΙ Ο κ. ΥΠΟΥΡΓΟΣ:

1. Ποιοι λόγοι σας ανάγκασαν να ακυρώσετε την πρώτη σας απόφαση με την οποία ορθώς ορίζατε Διευθύνουσα Υπηρεσία τις Υπηρεσίες της Ν. Α Δωδεκανήσου;
2. Ποιοι υπηρεσιακοί παράγοντες σας έχουν παραπλανήσει;
3. Εχετε γνώση για τις αστοχίες που έχουν παρατηρηθεί σε όλα τα έργα που επιβλέπουν οι Υπηρεσίες του Υπουργείου σας;
4. Εχετε γνώση του ότι μία σειρά έργων δεν έχουν φθάσει ακόμη στο σημείο της πλήρους αξιοποίησής τους;
5. Εχετε κατανοήσει τους λόγους για τους οποίους καρκινοβατούν τα έργα αρμοδιότητας του Υπουργείου σας και στο στάδιο σύνταξης μελετών και στο στάδιο ωρίμανσης και στο στάδιο εκτέλεσης;

Εάν πράγματι επιθυμείτε την ολοκλήρωση του έργου, πρέπει να επανέλθετε στην πρώτη σας απόφαση.

Ο ΕΡΩΤΩΝ
ΠΑΡΑΣΚΕΥΑΣ ΙΩΑΝΝΗΣ
ΒΟΥΛΕΥΤΗΣ ΔΩΔΕΚΑΝΗΣΟΥ
ΠΑΣΟΚ

ΣΤΗ ΡΟΔΟ ΤΟ ΣΥΝΕΔΡΙΟ ΚΑΡΔΙΟΛΟΓΙΑΣ

Από την Ελληνική Καρδιολογική Εταιρεία ανακοινώθηκε χθες ότι το Πανελλήνιο Συνέδριο Καρδιολογίας για το έτος 2007 θα διεξαχθεί στη Ρόδο και συγκεκριμένα στο διάστημα 25-27 Οκτωβρίου.

ΤΙ ΠΡΟΒΛΕΠΕΙ Ο ΝΕΟΣ ΥΠΑΛΛΗΛΙΚΟΣ ΚΩΔΙΚΑΣ

ΕΠΙΛΟΓΗ ΠΡΟΪΣΤΑΜΕΝΩΝ ΜΕ ΑΝΤΙΚΕΙΜΕΝΙΚΑ ΚΡΙΤΗΡΙΑ

Τριάντα περίπου καινοτομίες που αφορούν στην επιλογή προϊσταμένων στο δημόσιο, στις μετατάξεις, στις σχέσεις υπαλλήλων - πολιτών, στις άδειες, στην επιμόρφωση, περιέχει ο νέος Υπαλληλικός Κώδικας που κατατέθηκε προχθές στη Βουλή από τον υπουργό Εσωτερικών, Δημόσιας Διοίκησης και Αποκέντρωσης, Π. Παυλόπουλο. Οι διατάξεις θα αρχίσουν να ισχύουν από τη δημοσίευση του Κώδικα στην Εφημερίδα της Κυβερνήσεως, εκτός από αυτές που αφορούν την επιλογή προϊσταμένων, που θα ισχύσουν από 1ης Ιανουαρίου 2008.

Ειδικά για τις προαγωγές των υπαλλήλων, ο κ. Παυλόπουλος τόνισε ότι μειώνονται τα υποκειμενικά κριτήρια στο ελάχιστο και τα αντικειμενικά είναι εκείνα που μετρούν στη συντριπτική πλειονότητα των μορίων που πρέπει να διαθέτει ο υπάλληλος. Ο υπουργός ΕΣΔΔΑ υπενθύμισε ότι ο Κώδικας είναι προϊόν γόνιμης συνεργασίας –στη συντριπτική πλειονότητα των διατάξεων- με την ΑΔΕΔΥ, την οποία και ευχαρίστησε δημοσίως.

Σύμφωνα με ορισμένες από τις καινοτομίες του νέου Κώδικα:

• Απαλείφεται το ανώτατο όριο ηλικίας διορισμού. Ανώτατα όρια ηλικίας διορισμού μπορούν να καθορίζονται με τις προκηρύξεις, ύστερα από γνώμη του οικείου φορέα και απόφαση του υπουργού ΕΣΔΔΑ, εφόσον απαιτούνται από τη φύση και τις ιδιαιτερότητες των καθηκόντων των προς πλήρωση θέσεων.

• Απλουστεύεται η διαδικασία μονιμοποίησης των υπαλλήλων. Ειδικότερα, η μονιμοποίηση πραγματοποιείται αυτοδικαίως με τη συμπλήρωση διετούς υπηρεσίας, εκτός και αν συντρέχουν ειδικοί λόγοι (π.χ. πειθαρχική ποινή, πειθαρχική εκκρεμότητα και δυσμενής έκθεση αξιολόγησης), οπότε για τη μονιμοποίηση αποφαίνεται το οικείο υπηρεσιακό συμβούλιο.

• Χορηγείται γονική άδεια και στον πατέρα, εφόσον δεν κάνει χρήση η μητέρα υπάλληλος και αμείβονται οι τρεις πρώτοι μήνες της γονικής άδειας ανατροφής παιδιών στους πολύτεκνους και τρίτεκνους γονείς.

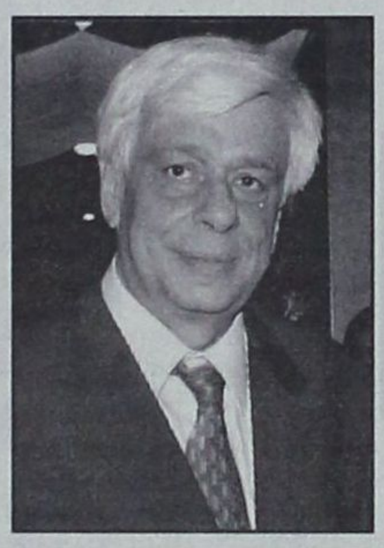

• Καθιερώνεται νέο σύστημα επιλογής των προϊσταμένων οργανικών μονάδων, βασιζόμενο σε κριτήρια που αφορούν τα επαγγελματικά – τεχνικά προσόντα, την εργασιακή – διοικητική εμπειρία και τις ικανότητες – δεξιότητες των υπαλλήλων και που αξιολογούνται βάσει συγκεκριμένων μορίων. Το βάρος των κριτηρίων κάθε ομάδας ανά επίπεδο διοίκησης (γενικός διευθυντής, διευθυντής, τμηματάρχης) έχει υπολογισθεί ώστε να αντιπροσωπεύει συγκεκριμένο ποσοστό επί της συνολικής βαθμολόγησης των κριτηρίων. Καθορίζονται τρεις ομάδες κριτηρίων:

Η πρώτη περιλαμβάνει αντικειμενικά κριτήρια που αφορούν στα επαγγελματικά – τεχνικά προσόντα π.χ. οι βασικοί τίτλοι σπουδών, οι μεταπτυχιακοί τίτλοι και η γνώση ξένων γλωσσών χωρών τόσο της Ευρωπαϊκής Ενωσης όσο και τρίτων χωρών, η αποφοίτηση από την Εθνική Σχολή Τοπικής Αυτοδιοίκησης, η αποφοίτηση από τη Σχολή Εθνικής Αμυνας και τη Σχολή Εθνικής Ασφάλειας, καθώς και η επιμόρφωση που παρέχεται είτε από το Εθνικό Κέντρο Δημόσιας Διοίκησης και Αυτοδιοίκησης είτε από άλλες σχολές του δημοσίου ή από Πανεπιστήμιο ή ΤΕΙ, ή από το Ευρωπαϊκό Ινστιτούτο Δημόσιας Διοίκησης.

Ο κ. Παυλόπουλος τόνισε ότι μειώνονται τα υποκειμενικά κριτήρια στο ελάχιστο και τα αντικειμενικά είναι εκείνα που μετρούν στη συντριπτική πλειονότητα των μορίων που πρέπει να διαθέτει ο υπάλληλος

Η δεύτερη ομάδα περιλαμβάνει κριτήρια που αφορούν την εργασιακή – διοικητική εμπειρία (π.χ. ο συνολικός χρόνος υπηρεσίας του υπαλλήλου και ο χρόνος υπηρεσίας σε θέση προϊσταμένου οργανικής μονάδας).

Η τρίτη ομάδα περιλαμβάνει κριτήρια που αφορούν στις ικανότητες – δεξιότητες (π.χ. η υπηρεσιακή αξιολόγηση της τελευταίας πενταετίας των υπαλλήλων στα ζητήματα της γνώσης του αντικειμένου της υπηρεσίας, των διοικητικών ικανοτήτων, του ενδιαφέροντος και της δημιουργικότητας, των υπηρεσιακών σχέσεων και της συμπεριφοράς, καθώς και της αποτελεσματικότητας, οι ειδικές δραστηριότητες που αφορούν τις συγγραφικές εργασίες κ.λπ. που είναι συναφείς με τα αντικείμενα της υπηρεσίας ή της δημόσιας διοίκησης γενικότερα, η εκπροσώπηση σε συμβούλια). Καθιερώνεται η συνέντευξη μόνο για τους προϊσταμένους Γενικής Διεύθυνσης και Διεύθυνσης. Προκειμένου μάλιστα να μην μπορεί να ανατρέψει η συνέντευξη τα αντικειμενικά κριτήρια, έχει υπολογισθεί έτσι ώστε για μεν τους προϊσταμένους Γενικής Διεύθυνσης το άθροισμα της βαθμολογίας της να μην υπερβαίνει το 12,5% της συνολικής βαθμολογίας, για δε τους προϊσταμένους Διεύθυνσης να μην υπερβαίνει το 7% της συνολικής βαθμολογίας. Για πρώτη φορά, προκειμένου να καλυφθεί θέση γενικού διευθυντή, γίνεται προκήρυξη, στην οποία μπορούν να συμμετέχουν, εκτός από τους υπαλλήλους του οικείου υπουργείου και υπάλληλοι άλλων υπουργείων και ΝΠΔΔ, εφόσον, φυσικά, έχουν τα προσόντα.

• Για την επιλογή των προϊσταμένων Γενικών Διευθύνσεων καθιερώνεται νέα διαδικασία, σύμφωνα με την οποία η επιλογή γίνεται από το Ειδικό Υπηρεσιακό Συμβούλιο, ύστερα από προκήρυξη του υπουργού ΕΣΔΔΑ και του οικείου υπουργού και προκειμένου για ΝΠΔΔ του υπουργού που εποπτεύει. Η επιλογή των προϊσταμένων των άλλων οργανικών μονάδων γίνεται από το οικείο υπηρεσιακό συμβούλιο. Οσοι επιλέγονται, τοποθετούνται προϊστάμενοι οργανικών μονάδων για τρία έτη. Υπάρχει δηλαδή θητεία και επανάκριση.

• Για πρώτη φορά πειθαρχικό παράπτωμα είναι η μη εξυπηρέτηση του πολίτη και η ανάρμοστη συμπεριφορά προς αυτόν.

• Καθιερώνεται για πρώτη φορά η κινητικότητα των υπαλλήλων. Επιτρέπονται δηλαδή οι μετατάξεις από υπουργείο σε υπουργείο ή σε άλλη δημόσια υπηρεσία ή σε νομικό πρόσωπο δημοσίου δικαίου και αντιστρόφως (στο παρελθόν επιτρέπονταν μόνο εντός του ιδίου φορέα). Οι ενδιαφερόμενοι υπάλληλοι υποβάλλουν σχετική αίτηση ύστερα από ανακοίνωση, στην οποία ορίζεται η αποκλειστική προθεσμία υποβολής αιτήσεων. Οι θέσεις που καλύπτονται με μετάταξη ανακοινώνονται προηγουμένως και μέσα από την ιστοσελίδα του ΥΠ.ΕΣ.Δ.Δ.Α.

• Επανακαθορίζεται ο τρόπος δήλωσης της περιουσιακής κατάστασης των υπαλλήλων. Οι εν λόγω δηλώσεις συντάσσονται σε ειδικό έντυπο και αποστέλλονται σε ηλεκτρονική μορφή στη Γενική Γραμματεία Πληροφοριακών Συστημάτων, ενώ ο έλεγχός τους ανατίθεται σε ειδική υπηρεσία ελέγχων του υπουργείου Οικονομίας και Οικονομικών, η οποία έχει την αναγκαία υποδομή.

• Προβλέπεται ότι η αξίωση του δημοσίου κατά υπαλλήλων του για αποζημίωση στις περιπτώσεις αστικής ευθύνης παραγράφεται πλέον σε πέντε έτη αντί των δύο ετών που ήδη ισχύουν.

• Απαιτείται συμμετοχή των συνδικαλιστικών οργάνων στον προγραμματισμό των προσλήψεων.

• Καθιερώνεται η υποχρεωτική χορήγηση ειδικής άδειας μιας ημέρας ανά δίμηνο σε υπαλλήλους που χειρίζονται ηλεκτρονικούς υπολογιστές και απασχολούνται μπροστά σε οθόνη για χρονικό διάστημα μεγαλύτερο των πέντε ωρών ημερησίως.

• Δίνεται παράταση του χρόνου απόσπασης κατά 1 επιπλέον έτος.

Αναρρωτικές άδειες και γνωματεύσεις

- Σχετικά με τις άδειες των δημοσίων υπαλλήλων, προβλέπεται ότι σε περίπτωση βραχυχρόνιας αναρρωτικής άδειας πριν ή μετά από αργία ή ανάμεσα σε δύο αργίες, ο υπάλληλος παραπέμπεται υποχρεωτικά για εξέταση στην οικεία υγειονομική επιτροπή, προς αποφυγή καταχρήσεων. Κατά τα ίδια διαστήματα ο υπάλληλος δεν μπορεί να πάρει αναρρωτική άδεια με υπεύθυνη δήλωσή του.

Αναρρωτική άδεια πέραν των δέκα ημερών κατ' έτος χορηγείται ύστερα από γνωμάτευση της οικείας υγειονομικής επιτροπής, με εξαίρεση την περίπτωση που η άδεια χορηγείται βάσει γνωμάτευσης του διευθυντή κλινικής δημόσιου νοσοκομείου και εφόσον πρόκειται για νοσηλεία επτά ημερών τουλάχιστον, ή κατόπιν χειρουργικής επέμβασης.



Με το υγραέριο

Οικονομία

μεγαλύτερη

από 50%

Το υγραέριο μπορεί να χρησιμοποιηθεί για τη θέρμανση και την παροχή ζεστού νερού σε όλο το σπίτι. Το υγραέριο σε φιάλες αποτελεί την ιδανικότερη και οικονομικότερη πηγή ενέργειας για οικιακές χρήσεις όπως μαγείρεμα,ψήσιμο κτλ.

RODOGAZ
...συμφέρει

2° χλμ. Λεωφόρου Ρόδου - Καλλιθέας - Τηλ.: 22410 62649

add

sports

ΕΠΙΜΕΛΕΙΑ:
ΚΩΣΤΑΣ ΚΑΣΤΑΝΑΚΗΣ
ΜΙΧΑΛΗΣ ΜΑΧΛΗΣ
ΔΕΣΠΟΙΝΑ ΔΕΛΑΠΟΡΤΑ

ΕΠΟΧΕΣ 1979

Αναβιώνει το παρελθόν της Ρόδου, ενόψει του ντέρμπι κορυφής

Ενδιαφέρον εκδηλώνεται στις τάξεις των φιλάθλων της Ρόδου ενόψει του ντέρμπι κορυφής την Κυριακή στο Δημοτικό στάδιο με αντίπαλο τον πρωτοπόρο Αγ. Δημήτριο. Η σημαντικότητα του αγώνα οφείλεται στη βαθμολογική θέση της ομάδας, στην ποιότητα του ποδοσφαίρου που αποδίδει, αλλά και στις προοπτικές που διανοίγονται σε περίπτωση που οι «πράσινοι» καταφέρουν να πάρουν το πολυπόθητο τρίποντο. Ολα αυτά έχουν βάλει σε εγρήγορση τόσο τους φιλάθλους, που μετά από μεγάλο χρονικό διάστημα θα έχουν την ευκαιρία να παρακολουθήσουν παιχνίδι υψηλού επιπέδου, από την στιγμή που αγωνίζονται βάσει του βαθμολογικού πίνακα οι δύο καλύτερες ομάδες του ομίλου, όσο και την διοίκηση της ΠΑΕ που καταβάλλει κάθε δυνατή προσπάθεια για να επαναφέρει τον φίλαθλο κόσμο στο γήπεδο και να ανταπεξέλθει με επιτυχία στις νέες προοπτικές που διανοίγονται. Τα εισιτήρια του αγώνα θα κυκλοφορήσουν από αύριο και η τιμή τους κυμαίνεται από 10 έως 15 ευρώ.



Αγωνιστικά

Με εξαίρεση τον Δερμιτζάκη που ένιωσε ενοχλήσεις στην προχθεσινή προπόνηση και δεν προπονήθηκε, ο προπονητής της Ρόδου Γιώργος Στράντζαλης δεν αντιμετωπίζει κάποιο άλλο πρόβλημα όσον αφορά τους ετοιμοπόλεμους ποδοσφαιριστές. Ο κρητικός μέσος παρακολούθησε την προπόνηση από την εξέδρα, ύστερα από απόφαση του προπονητή του που ήθελε να τον ξεκουράσει. Οι υπόλοιποι γυμνάστηκαν κανονικά σε θέματα τελειώματος φάσεων. Για σήμερα έχει προγραμματιστεί μία προπόνηση το μεσημέρι η οποία θα είναι επικεντρωμένη σε ασκήσεις τακτικής.

Ο Αθανασίου που βρίσκεται σε στάδιο αποθεραπείας ακολούθησε ατομικό πρόγραμμα, ενώ ο Κωνσταντάκης χθες υποβλήθηκε σε μαγνητική εξέταση προκειμένου να γίνει διάγνωση του τραύματός του.

ΝΕΕΣ ΚΑΤΕΥΘΥΝΣΕΙΣ

ΚΛΙΝΙΚΑ ΣΥΝΔΡΟΜΑ Β' ΜΕΡΟΣ



σελ. 17

ΔΙΑΒΑΣΤΕ ΣΗΜΕΡΑ

ΓΕΝΙΚΗ

ΔΙΑΓΟΡΑΣ

ΑΙΣΙΟΔΟΞΟΥΝ



στο «γηραιό»

σελ. 16

ΠΕΡΙΦΕΡΕΙΑΚΟ

ΙΑΛΥΣΟΣ

ΠΟΛΛΑ ΤΑ



προβλήματα

σελ. 17

ΚΛΕΑΝΘΗΣ

ΕΠΑΝΗΛΘΕ



ο Πέρος

σελ. 17

ΚΟΛΟΣΣΟΣ

ΧΩΡΙΣ ΠΡΟΒΛΗΜΑΤΑ



κόντρα στον Ηρακλή

σελ. 20

ΜΙΚΤΕΣ

ΔΙΠΛΟ ΚΑΚΟ



σελ. 18

ΠΡΩΤΑΘΛΗΜΑΤΑ ΕΠΟ Γ' ΕΘΝΙΚΗ

ΑΙΣΙΟΔΟΞΟΥΝ ΣΤΟΝ «ΓΗΡΑΙΟ»

• Πεπεισμένοι για το θετικό αποτέλεσμα στην Πάτρα, είναι οι ιθύνοντες του Διαγόρα



Στο στρατόπεδο του Διαγόρα υπάρχει αισιοδοξία πώς θα είναι θετική η έκβαση του Κυριακάτικου παιχνιδιού στην Πάτρα με αντίπαλο την Θύελλα, μιας και ο γηραιός μπαίνει πιά σε αλλα αγωνιστικά καλούπια που θα μπορούν να του αποφέρουν τα αποτελέσματα που θέλει, πέρα από την καλή εμφάνιση που θα επιδιώκει.

Η νίκη κόντρα στον Ατσαλένιο έχει ανεβάσει την ψυχολογία της ομάδας αλλά και τις φιλοδοξίες της.

Το επόμενο παιχνίδι αποτελεί μιας πρώτης τάξεως ευκαιρία για να γίνει η αρχή ώστε να παίρνει θετικά αποτελέσματα και στα εκτός έδρας παιχνίδια, κάτι που δεν έχει καταφέρει μέχρι σήμερα, με εξαίρεση το παιχνίδι της πρώτης αγωνιστικής με τον Αγ. Δημήτριο, αλλά και αυτό πριν τρεις αγωνιστικές με την ομάδα του Ο.Φ. Ιεράπετρας.

ΑΓΩΝΙΣΤΙΚΑ

Συνεχίσθηκε και χθες η προετοιμασία της ομάδας για τον αγώνα με την Θύελλα Πατρών την ερχόμενη Κυριακή στην Πάτρα στις 2 μ.μ. Ο Ντανιέλ Μπατίστα και οι συνεργάτες του γύμνασαν και χθες το μεσημέρι τους ποδοσφαιριστές τους προετοιμάζοντας τους για το ματς αυτό.

Η προπόνηση περιελάμβανε μεταξύ άλλων ασκήσεις τακτικής αλλά και τεχνικής από τους παίκτες που δεν ήταν όμως όλοι στην διάθεση της τεχνικής ηγεσίας.

- Ο Δήμος Χαριστέας δεν γυμνάσθηκε καθόλου για τους γνωστούς λόγους τραυματισμού του. Η υποτροπή θα τον κρατήσει για μεγάλο χρονικό διάστημα εκτός αγωνιστικών χώρων.

- Ο Λευτέρης Τέας ακολούθησε δικό του προπονητικό πρόγραμμα προκειμένου να επανέλθει όσο το δυνατόν γρηγορότερα σε κανονικούς ρυθμούς ενώ παράλληλα περίμενε και τον μάνατζερ του χθες για να λυθεί κοινή συναινέσει το συμβόλαιο του με τον Διαγόρα.

- Το καινούργιο πρόβλημα αφορά τον Στέλιο Τσιαντούλη που αισθάνεται κάποιες ενοχλήσεις στο γόνατο και ακολουθεί ειδικό πρόγραμμα προκειμένου να είναι σε καλή κατάσταση όταν θα επανέλθει σε κανονικούς ρυθμούς προπόνησης.

Οι «κυανέρυθροι» θα γυμνασθούν και σήμερα αλλά και αύριο κανονικά.

Η αυριανή θα είναι η τελευταία προπόνηση οπότε και θα ανακοινώσει ο Ντανιέλ Μπατίστα τους δεκαοκτώ που θα πάρει μαζί του στην αποστολή που θα αναχωρήσει για την Αθήνα αεροπορικώς και στην συνέχεια οδικώς για την Πάτρα το Σάββατο το μεσημέρι.

ΣΕ ΑΠΟΛΟΓΙΑ Ο «ΓΗΡΑΙΟΣ»

Σε «διπλή» απολογία κλήθηκε ο Διαγόρας από τον αθλητικό δικαστή για όσα συνέβησαν σε αγώνες που έχει δώσει μέχρι τώρα και απειλείται φυσικά με βαρύ χρηματικό πρόστιμο.

Ο «γηραιός» σύμφωνα με τις κλήσεις που έφτασαν στα γραφεία της ΠΑΕ:

- Θα απολογηθεί για όσα συνέβησαν στον αγώνα με τον Απόλλωνα Αθηνών αρχικά

- Και κατά δεύτερο λόγο για τα προαναφερθέντα ήδη στο φύλλο αγώνος και την έκθεση παρατηρητή του ματς με την Ρόδο.

Σήμερα το πρωί ο αθλητικός δικαστής θα έχει στην διάθεση του σχετικό υπόμνημα που απέστειλε η Διοίκηση της ΠΑΕ από χθες και θα επιληφθεί της υπόθεσης θεωρείται βέβαιον ότι θα επιβάλει βαρύ χρηματικό πρόστιμο μιας και δεν αφορά η απολογία μόνο μια περίπτωση αλλά δύο.

Νέος προπονητής ο Ντραγκίσεβιτς

Και το όνομα αυτού, Ράικο Ντραγκίσεβιτς! Ο Σέρβος πρώην παίκτης της Καλλιθέας, θα είναι ο νέος τεχνικός της Ζακύνθου.

Ο Ντραγκίσεβιτς που θα έχει διπλό ρόλο στην ομάδα, αφού θα εκτελεί χρέη παίκτη – προπονητή, θα αντικαταστήσει στον πάγκο τον Αλέκο Παπαγεωργίου, ο οποίος ήταν μεν ο κύριος υπαίτιος για την άνοδο του συλλόγου στην Γ' εθνική, «πλήρωσε» όμως το μάρμαρο για τα τελευταία άσχημα αποτελέσματα.

Από κει και πέρα ο ισχυρός άνδρας της ΠΑΕ Καπανδρίτης είχε σειρά επαφών από προχθές το βράδυ με εκπροσώπους του επιχειρηματικού κόσμου στην Αθήνα, αλλά και με ποδοσφαιριστές, ενώ σύμφωνα με πληροφορίες η Ζάκυνθος ενδιαφέρεται για την απόκτηση του νεαρού Δράκου από την Καλλιθέα.

«Να γίνουμε ομάδα»

Ο πρώην συνεργάτης του Τότη Φυλακούρη και νυν προπονητής της Παναχαϊκής, Βέλικο Ντόβενταν ετοιμάζει αλλαγές στην Παναχαϊκή. Οπως προκύπτει από τις δηλώσεις του, ο Σέρβος τεχνικός θέλει να αλλάξει πολλά σε σχέση με τον προκάτοχο του.

«Πρέπει να αλλάξουμε τον τρόπο παιχνιδιού. Να αποκτήσουμε πιο γρήγορη κυκλοφορία. Να γίνουμε ομάδα», δήλωσε, ενώ έδωσε το σύνθημά για τη συνέχεια λέγοντας πως η Παναχαϊκή προλαβαίνει να καλύψει τη διαφορά.

Ο τεχνικός της ομάδας της Πάτρας πρότεινε στον ισχυρό άνδρα της ΠΑΕ, Κώστα Μακρή τον Μίλαν Μάρισιτς για βοηθό του (πρόταση που έγινε δεκτή) ενώ του μίλησε και για κάποιους παίκτες που έχει στα υπ'όψιν, εν όψει της μεταγραφικής περιόδου του Γενάρη. Στα αγωνιστικά τώρα, το πρόβλημα που αντιμετωπίζει ο Νέβες στον αχίλλειο τένοντα είναι σοβαρό και δεν θα επιστρέψει ακόμα στην αγωνιστική δράση.

ΕΥΣΗΜΑ ΜΑΥΡΟΜΜΑΤΗ στους ποδοσφαιριστές

Πολλούς λόγους για να χαίρονται έχουν οι άνθρωποι του Βύζαντα. Πέρα από την επιβλητική νίκη επί της Θύελλας και την άνοδο στην 4η θέση της κατάταξης, οι Μεγαρίτες ειδοποιήθηκαν χθες για την κλήση του Λευτέρη Ιντζόγλου στην Εθνική ελπίδων.

Ο 20χρονος μέσος, γιος του Μπάμπη Ιντζόγλου, έχει αφήσει ιδιαίτερα θετικές εντυπώσεις και οι εμφανίσεις του επιβραβεύονται με την κλήση του στο αντιπροσωπευτικό μας συγκρότημα

Στο μεταξύ, ο Μαυρομμάτης απένειμε τα εύσημα στους παίκτες του, ενώ είναι ιδιαίτερα ικανοποιημένος από την αμυντική λειτουργία της ομάδας, καθώς αποδεικνύει ότι δέχεται δύσκολα γκολ. Στην προσεχή αναμέτρηση με τον»Αχαρναϊκό θα απουσιάσει ο τιμωρημένος.

Νέος Πρόεδρος

Το χρίσμα του προέδρου πήρε ο Γιώργος Διακορώνας, ο οποίος αναλαμβάνει και επίσημα την ηγεσία του Αιολικού.

Μάλιστα, θα έχει τη συμπαράσταση του παραιτηθέντος προέδρου Αρη Χατζηκομνηνού, ενώ περιμένει και τη στήριξη των τοπικών φορέων και των φιλάθλων της ομάδας προκειμένου ο Αιολικός να γυρίσει σελίδα.

ΠΡΩΤΑΘΛΗΜΑΤΑ ΕΠΟ - ΠΕΡΙΦΕΡΕΙΑΚΟ - ΕΠΣΔ - ΣΧΟΛΙΚΑ ΠΡΩΤΑΘΛΗΜΑΤΑ

ΤΑ ΠΑΝΩ ΚΑΤΩ

• Ηρθαν στο θέμα Ψαρά, αφού οι δύο πλευρές τα βρήκαν χθες • Με πολλές απουσίες πραγματοποιήθηκε η χθεσινή προπόνηση του Ιάλυσου

Μεγάλη ανατροπή σημειώθηκε χθες στο θέμα του Ψαρά για την ομάδα του Ιάλυσου, καθώς σύμφωνα με δηλώσεις του ποδοσφαιριστή στην χθεσινή «δσπορ», θα αποχωρούσε οικειοθελώς από την ομάδα εξ αιτίας του μεγάλου χρηματικού προστίμου (2000 ευρώ) που του επιβλήθηκε από την διοίκηση για πειθαρχικό παράπτωμα. Όμως χθες τα πάντα άλλαξαν.

Συγκεκριμένα, μετά από νέα συζήτηση που έγινε μεταξύ της διοίκησης και του ποδοσφαιριστή αποφασίστηκε σημαντικότατη μείωση του προστίμου με αποτέλεσμα το βαρύ κλίμα που υπήρχε να αντιστραφεί και ο Ψαράς να επιστρέψει στις προπονήσεις ξανά.

Για την νέα εξέλιξη που είχε το θέμα με τον έμπειρο τερματοφύλακα μίλησε στην «δσπορ» ο Πρόεδρος του συλλόγου Βασίλης Κώτσου, ο οποίος δήλωσε τα εξής: «Το θέμα για εμένα εθεωρείτο λήξαν. Ομως μετά από παρότρυνση αρκετών φιλάθλων αλλά και κάποιων συμβούλων, αποφασίσαμε να μειωθεί το πρόστιμο και ο ποδοσφαιριστής να επιστρέψει στην ομάδα. Εμένα, η θέση μου από την αρχή ήταν η τιμωρία του ποδοσφαιριστή, όμως δεν είμαι μόνος στην ομάδα».



Ατομικό πρόγραμμα ακολούθησε χθες ο νεαρός μέσος του Ιάλυσου

Αγωνιστικά

Τα προβλήματα για την ομάδα του προπονητή Βασίλη Δελαπόρτα αντί να μειώνονται αυξάνονται, καθώς συνολικά δέκα ποδοσφαιριστές για διάφορους λόγους δεν πήραν μέρος στην χθεσινή προπόνηση που πραγματοποιήθηκε στους Αγ. Αποστόλους. Συγκεκριμένα, οι νεαροί Αξιώτης και Τριανταφύλλου απουσίαζαν λόγω της συμμετοχής τους με τις Μικτές ομάδες. Ο Π. Φωτεινής ακολούθησε ατομική προπόνηση με τον γυμναστή τερματοφυλάκων της ομάδας, Δημήτρη Δοξάκη. Ο Καρτάλης απουσίαζε για επαγγελματικούς λόγους και ο Ψαράς πήρε άδεια λόγω της ονομαστικής του εορτής. Επίσης, οι Γ. Φωτεινής, Βασιλάκης και ο Γαϊτάνος έκαναν και χθες θεραπεία, ώστε να είναι έτοιμοι για το σημαντικό παιχνίδι με τον Ατρόμητο Π. Τέλος, ο Γκαρής και ο Δελαπόρτας ακολούθησαν ατομικό πρόγραμμα και αναμένεται ο δεύτερος να μπει σε ρυθμούς προπονήσεων σήμερα, ενώ ο πρώτος θα προφυλαχθεί αφού ούτως ή άλλως δεν υπολογίζεται για το ματς της Κυριακής λόγω τιμωρίας.

Οπως διαπιστώνει κανείς ο Δελαπόρτας έχει μπροστά του μεγάλο σκόπελο για την συγκρότηση ιδανικής ενδεκάδας στο δύσκολο παιχνίδι που ακολουθεί, αφού και να τεθούν στην διάθεση του κάποιοι από τους αμφίβολους, αυτοί θα έχουν χάσει ήδη κάποιες προπονήσεις. Ομως, παρά τα προβλήματα ο Ιάλυσος οφείλει να κυνηγήσει την νίκη, αν θέλει να ελπίζει σε ένα καλύτερο μέλλον.

ΠΑΡΩΝ ΚΑΙ Ο ΠΕΡΟΣ

Λύθηκε ένα ακόμη πρόβλημα για τον Ανδρέα Σταύρου , καθώς το χθεσινό πρόγραμμα της προπόνησης παρακολούθησε χωρίς προβλήματα και ο έμπειρος μέσος

Με αμείωτη ένταση συνεχίζεται η προετοιμασία του Κλεάνθη για την αναμέτρηση με τον Αχιλλέα Κάτω Αχαρνών για την 11η αγωνιστική του Περιφερειακού πρωταθλήματος.

Η χθεσινή προπόνηση των «ερυθρόμαυρων» πραγματοποιήθηκε στο γήπεδο Καλυθιών και το πρόγραμμα περιελάμβανε ασκήσεις δύναμης και τακτική.

Ο Κύπριος προπονητής Ανδρέας Σταύρου είδε και τον Δημήτρη Πέρο να ενσωματώνεται στο πρόγραμμα με τους υπολοίπους συμπαίκτες του, δείχνοντας πως έχει ξεπεράσει το πρόβλημα τραυματισμού που τον ταλαιπωρούσε και πως θα είναι στην διάθεση του προπονητή του στην συνέχεια. Η σημερινή προπόνηση για την ομάδα του Παραδεισίου θα γίνει και πάλι στις Καλυθιές και αναμένεται να ξεκινήσει στις 3μ.μ.



Σε «φουλ» πρόγραμμα ο μέσος του Κλεάνθη, Δημήτρης Πέρος

ΝΕΕΣ ΚΑΤΕΥΘΥΝΣΕΙΣ

Κλινικά Σύνδρομα

Β' ΜΕΡΟΣ



Μιχάλης Σαββάκης
Ορθοπαιδικός Χειρουργός

Σύνδρομο τριβής λαγονοκνημιαίας ταινίας

Αυτό παρατηρείται σε δρομείς μεγάλων αποστάσεων οι οποίοι αυξάνουν την απόσταση που τρέχουν πολύ γρήγορα. Θεωρείται ότι οφείλεται στην τριβή του οπίσθιου χείλους της λαγονοκνημιαίας ταινίας πάνω στον έξω μηριαίο κόνδυλο. Ο πόνος παρουσιάζεται όταν το γόνατο φτάνει περίπου τις 20 μοίρες κάμψης.

Ο ασθενής βαδίζει με ένα βήμα αγκυλωμένου γόνατος και η ευαισθησία είναι εντοπισμένη σε ένα σημείο λίγο πιο πίσω από τον έξω μηριαίο κόνδυλο. Η διάταση της λαγονοκνημιαίας ταινίας με πίεσή της ενάντια στο μηριαίο και κατόπιν με κάμψη του γόνατος του ερεθισμού.

• Τενοντίτιδα του επιγονατιδικού (γόνατο άλτη)

Ο όρος «τενοντίτιδα» χρησιμοποιείται συχνά αλλά δεν είναι ακριβής, διότι δεν είναι ο τένοντας αλλά ο επιγονατιδικός σύνδεσμος ο οποίος πάσχει. Η πάθηση είναι συχνή τόσο σε χορεύτριες όσο και σε αθλητές (ειδικά σε άλτες άλματος σε μήκος και σε άλτες άλματος σε ύψος). Η επαναλαμβανόμενη απότομη σύσπαση του τετρακέφαλου στην απογείωση μπορεί να προκαλέσει μικρές ρήξεις των ινών στο σημείο πρόσφυσης του συνδέσμου στον κάτω πόλο της επιγονατίδας ή γύρω από αυτό. Συνήθως υπάρχει αγγειακή αντίδραση. Ο πόνος και η ευαισθησία είναι μέγιστες στο σημείο της βλάβης.

• Χονδροπάθεια της επιγονατίδας (γόνατο δρομέα)

Τα συμπτώματα και τα σημεία είναι ίδια με αυτά της χονδρομαλάκυνσης, αν και σε αντίθεση με αυτήν την συχνή πάθηση που προσβάλλει έφηβα κορίτσια, οι κακώσεις από «καταπόνηση» παρουσιάζονται σε δρομείς. Εχει αποδοθεί σε αδυναμία του έσω πλατέως ή σε διαταραχή του άξονα Φόρτισης του σώματος, όπως μια βλαισοποδία ή μια έσω στροφή της κνήμης. Είτε σαν αποτέλεσμα της αδυναμίας του τετρακέφαλου, είτε μίας ελαφράς αξονικής παραμόρφωσης του γόνατος, η επιγονατίδα τείνει να υφίσταται υπεξάρθρημα κατά την ενεργητική έκταση του γόνατος, τραυματίζοντας την αρθρική επιφάνειά. Μία παρόμοια κατάσταση παρουσιάζεται στους οδηγούς φορτηγών.

• Επώδυνος Αχίλλειος τένοντας

Θεωρείται ότι υπάρχουν τρία σύνδρομα. Αν και είναι αμφίβολο το κατά πόσο αυτά αποτελούν απόλυτα ξεχωριστές οντότητες.

Α) Περιτενοντίτιδα ή παρατενοντίτιδα. Αυτή είναι μία φλεγμονώδης αντίδραση γύρω από τον τένοντα, η οποία προκαλεί πόνο, διάχυτο οίδημα γύρω από τον τένοντα, κριγμό στην κίνηση του ποδιού και ευαισθησία, η οποία είναι εντοπισμένη σε ένα συγκεκριμένο σημείο ανεξάρτητα από τη θέση του ποδιού.

Β) Τενοντίτιδα του Αχιλλείου. Αυτή παρουσιάζει κλινική εικόνα, εκτός από το γεγονός ότι η ευαισθησία είναι εντοπισμένη κυρίως πάνω στον τένοντα και μετακινείται, ακολουθώντας την κίνηση του τένοντα σε ραχιαία έκταση και πελματιαία κάμψη. Εχει αποδοθεί σε μικρές ρήξεις των ινών του τένοντος.

Γ) Η θυλακίτιδα της πτέρνας. Παρουσιάζεται με πόνο. Η ευαισθησία είναι μπροστά από τον Αχίλλειο τένοντα και βαθιά κοντά στο υποκείμενο οστούν. Και οι τρεις παθήσεις έχουν την τάση να παρουσιάζονται σε νεαρούς αθλητές που αυξάνουν απότομα την δραστηριότητά τους, ή σε πιο ηλικιωμένους (ηλικίας άνω των 40 ετών), οι οποίοι φορτίζουν πολύ τον τένοντα με τη χρήση υπερβολικής δύναμης στο τρέξιμο, στην αναρρίχηση ή στο τρέξιμο σε ανηφόρα. Μερικές φορές μετά από μία περίοδο πόνου και ήπιου οιδήματος, ο τένοντας μπορεί να υποστεί ρήξη. Αυτό είναι ιδιαίτερα πιθανό μετά από αδικαιολόγητη έγχυση τοπικού αναισθητικού και κοστικοστεροειδούς μέσα στην μάζα του τένοντος.

ΠΡΩΤΑΘΛΗΜΑΤΑ - Ε.Π.Σ.Δ. - ΜΙΚΤΕΣ

ΔΙΠΛΟ ΚΑΚΟ

ΗΤΤΑ ΓΙΑ ΠΑΙΔΕΣ ΚΑΙ ΝΕΟΥΣ, ΣΤΗΝ ΔΕΥΤΕΡΗ ΑΓΩΝΙΣΤΙΚΗ του Ενωσιακού Πρωταθλήματος, με αντίπαλο της Ενωση της Αθήνας

Ρουφ: Δεν τα κατάφεραν οι Μικτές μας ομάδες στην δεύτερη αποστολή τους για το εν λόγω πρωτάθλημα. Οι Παίδες που «ρίχτηκαν» πρώτοι στην μάχη γνώρισαν βαριά ήττα με 4-0, όπως και οι Νέοι λίγο αργότερα με 2-0 από τις μικτές ομάδες της Αθήνας.

Τίποτα όμως δεν έχει χαθεί ακόμα όσον αφορά την υπόθεση πρόκριση την οποία θα πάρουν οι δύο πρώτες ομάδες, ανά κατηγορία, καθώς υπολείπονται τέσσερις ακόμη αγωνιστικές, στις τρεις από τις οποίες θα αγωνιστούν ως γηπεδούχοι.

ΠΑΙΔΕΣ

Ενα ημίχρονο άντεξαν οι ποδοσφαιριστές της μικτής ομάδας των Παίδων και στην συνέχεια παραδόθηκαν στις «ορέξεις» των αντιπάλων τους. Βέβαια στο τελικό 4-0, «έβαλε το χέρι του» και ο διαιτητής της συνάντησης Ιωσηφίδης που έδειξε τις εφευρετικές του ικανότητες. Μετέτρεψε μία καθαρή φάση (μαρκάρισμα), σε πέναλτι που έμελλε να αποδειχτεί καθοριστικό για την συνέχεια της αναμέτρησης. Οι γηπεδούχοι πέτυχαν το γκολ από τα έντεκα βήματα στις αρχές της επανάληψης και στην συνέχεια κυριάρχησαν στον αγωνιστικό χώρο εκτοξεύοντας το σκορ σε επίπεδα συντριβής.

Στο πρώτο μέρος η μικτή μας ομάδα έδειξε να «πατά» καλά στον αγωνιστικό χώρο και έδινε την εντύπωση ότι η ισοπαλία θα ήταν εύκολη υπόθεση.

Φάσεις -γκολ

45' Με πέναλτι ο Φέτσης το 1-0

65' και **67'** Με διαδοχικά δυνατά σουτ ο Κάρδαρης ανέβασε τον δείκτη του σκορ στο 3-0.

Το τελικό 4-0 πέτυχε στο **77'** ο θέος με διαγώνιο σουτ.

Διαιτησία

Με λάθη ο Ιωσηφίδης, χωρίς προβλήματα οι Κασκαντίρης και Καλαϊτζόγλου

Ξεχώρισαν

Από την Αθήνα άρεσαν ο Κάλδαρης όσο αγωνίστηκε και ο Φέτσης, και από την Δωδεκάνησο ο Νικηταράς και ο Πεταυράκης.

Οι συνθέσεις:

ΕΠΣΑ:

Καταχανάκης, Ντάρλας, Παναγόπουλος, Παντίδος, Νικολόπουλος, Φέτσης, Τσοπανάκος, Μίχας, Τσοπανάκης, Νταβαρινός, Αλεξίου.

ΕΠΣΔ:

Μιχαλάκης, Νικηταράς, Μαντζιάρης (42' Χατζηπαπάς), Μπινιάς (65' Χαραλάμπους), Κιορμπεκίρ, Αθανασίου, Αεράκης (30' Κυρίτσης), Χατζηπέτρος, Λαουδίκος, Πεταυράκης, Πατινιώτης.

ΝΕΟΙ

Ούτε οι Νέοι μπόρεσαν να αποφύγουν την ήττα στο χθεσινό παιχνίδι. Αν και ξεκίνησαν δυναμικά την αναμέτρηση και κατάφεραν κατά διαστήματα να ελέγξουν την κυκλοφορία της μπάλας, δεν μπόρεσαν να μπουν στην περιοχή και να παραβιάσουν την αντίπαλη εστία. Το ίδιο ίσχυε στο πρώτο μέρος και για την γηπεδούχο ομάδα. Στην επανάληψη τα δεδομένα άλλαξαν . Το γρήγορο γκολ που πέτυχαν οι Αθηναίοι έδωσε νέα τροπή στο παιχνίδι, όμως η μικτή μας ομάδα δεν είχε τις δυνάμεις να βγει στην αντεπίθεση και να διεκδικήσει κάτι καλύτερο από αυτό που είχε ορίσει η μοίρα της μέχρι εκείνη τη στιγμή. Για την έλλειψη δυνάμεων ευθύνονται τα συνεχόμενα παιχνίδια που έδωσαν οι περισσότεροι ποδοσφαιριστές της ομάδας, την προηγούμενη εβδομάδα για τον θεσμό των σχολικών πρωταθλημάτων, «μετά από απαίτηση του γραφείου της Φυσικής Αγωγής το οποίο και δεν έκανε αποδεχτό το αίτημα των ανθρώπων της ΕΠΣΔ για την αναβολή τους και σαν να μην έφτανε αυτό απείλησαν τους ποδοσφαιριστές- μαθητές, λέγοντας πως σε περίπτωση που δεν θα αγωνιστούν θα τους αποβάλουν από το σχολείο» σύμφωνα με όσα δήλωσε στην «δσπορ» ο Ταμίας της Ένωσης Γιώργος Νικολουδάκης.

Επόμενο ήταν να δεχτεί και ένα δεύτερο τέρμα, το οποίο σφράγισε την νίκη της ομάδας των Αθηνών, που ήταν και το τελικό αποτέλεσμα.

Φάσεις -γκολ

47' Με δυνατό σουτ έξω από την περιοχή ο Σταύρου, νίκησε για πρώτη φορά στο παιχνίδι τον Ζερβό Π. 1-0.

63' Ο Αργυρίου σε κατά μέτωπο επίθεση κέρδισε δύο κόντρες, βρέθηκε απέναντι από τον τερματοφύλακα της Δωδεκανήσου και με δυνατό ευθύβολο σουτ έστειλε για δεύτερη φορά την μπάλα στα δίχτυα της μικτής μας 2-0.

Από τους γηπεδούχους ξεχώρισαν οι Σταύρου, Αργυρίου, και από τους φιλοξενούμενους ο Ευγενικός με τον Αξιώτη

ΔΙΑΙΤΗΣΙΑ

Χωρίς προβλήματα ο Κασκαντήρης. Με λάθη οι βοηθοί Ιωσηφίδης, Καλαϊτζόγλου

Οι συνθέσεις

ΕΠΣΑ:

Μοσχονάς, Κόκκαλης (63 Φωτουλάκης), Κουτσικός, Ηρακλής, Κυριάς, Αναστασόπουλος, Σάμιος, Ρόης (77' Κωνσταντόπουλος), Τσιφλίδης, Καμινιώτης (46' Αργυρίου), Σταύρου

ΕΠΣΔ:

Ζερβός Π., Καλημέρης, Μπιλιάς, Φασάκης, Διαμαντής, Δημητρακιού,(62' Αντωνούρης), Κατσαρής (81' Καουκάκης), Ζερβός Κ, Ευγενικός, Αξιώτης, Τριανταφύλου(74' Παπαδόπουλος).



Αναγνώρισε την ανωτερότητα του αντιπάλου

Θεοδώρου: «Γνωρίζαμε από πριν ότι η ομάδα της Αθήνας ήταν καλύτερη από εμάς. Όμως οι ποδοσφαιριστές μας πάλεψαν το παιχνίδι όσο το επέτρεπαν οι δυνάμεις. Δυστυχώς τους βγήκε η κούραση από τα συνεχόμενα παιχνίδια για τα σχολικά πρωταθλήματα».

Δεν μπορέσαμε να μπούμε στο παιχνίδι.

Τσακμακίδης: Μπήκαμε στο γήπεδο γνωρίζοντας τις δυσκολίες του συγκεκριμένου αγώνα. Καταφέραμε στο πρώτο μέρος αν και ο αντίπαλος είχε την πρωτοβουλία των κινήσεων, να τους κρατήσουμε μακριά από την εστία μας και να μην γίνουν απειλητικοί για τον τερματοφύλακά μας. Και όχι μόνο τα καταφέραμε, αλλά σε δύο τρεις φάσεις ήμασταν εμείς αυτοί που απειλήσαμε με προϋποθέσεις την αντίπαλη εστία. Στο δεύτερο μέρος δυστυχώς το γρήγορο γκολ που οφείλεται σε μία στιγμιαία αδράνεια της άμυνας, έδωσε το προβάδισμα στον αντίπαλο που είχε ως αποτέλεσμα να ρίξει την ψυχολογία της ομάδας μας, γεγονός που δεν μας επέτρεψε να ανακάμψουμε και στην συνέχεια να δεχτούμε και ένα δεύτερο γκολ από προσωπικό λάθος.



Αυτό που με στεναχωρεί δεν είναι το αποτέλεσμα, γιατί η ομάδα των Αθηνών ήταν πάρα πολύ καλή και σε ατομικό αλλά και συνολικό επίπεδο, αλλά ότι εμείς δεν μπορέσαμε σε κανένα σημείο να αντιδράσουμε και να μπούμε ξανά στο παιχνίδι.

ΕΠΣΔ

ΠΟΙΝΕΣ ΠΟΔΟΣΦΑΙΡΙΣΤΩΝ

Η Πειθαρχική Επιτροπή της ΕΠΣΔ κατά την τελευταία της συνεδρίαση αποφάσισε σύμφωνα με τις διατάξεις του άρθρου 76 του ΚΑΠ και με βάση τις γραμμένες από τους διαιτητές στα Φύλλα Αγώνα σημειώσεις, να επιβάλει στους αποβληθέντες ή παρατηρηθέντες ποδοσφαιριστές τις ακόλουθες ποινές:

Α' Κατηγορία

Ομάδα	Ποδ/στής	Αγ.
Αγ. Γεώργιος	Κούτρης	5
Διγενής	Ζαχαρίας	4
Κάλυμνος	Κασσάρας	3
Αναγέννηση Εμ. Χαλκιόπουλος		2
Διαγόρας Β.	Πλαγγέντης	1
Αστέρας Μ.	Τσίπας	1
Αγ. Γεώργιος	Δημητρίου	1
Ανταγόρας	Χατζηφούντας	1
Κλεόβουλος	Κορνάρος	1
Κλεόβουλος	Αγγελόπουλος	1

Β' Κατηγορία

Ορφέας	Δήμας	5
Ορφέας	Κουτρουμάνος	2
Βαθύ	Χανδακάρης	1
Αστέρας Π.	Σκόρπος	1
Ορφέας	Σαμίρ	1

Γ' Κατηγορίας

Χάλκη	Σφυρίου	3

Πρωτάθλημα Υποδομών

Διγενής	Τάρε	3

Κλήσεις σε απολογία

Καλούνται εξάλλου σε έγγραφη απολογία μέχρι την Τετάρτη 13/12 στις 2 μ.μ. στα γραφεία της ΕΠΣΔ τα κάτωθι Φυσικά και Νομικά Πρόσωπα.

1. ΦΑ Διγενής Κοσκ. - ΑΕ Καλύμνου της 3/12/2006

Το σωματείο Καλυμνιακός

Ο εκπρόσωπος του Χουρδάς Ηλίας

Ο προπονητής του Βυθούλκας Παναγιώτης

2. ΦΑ Αγ. Γεώργιος - Ανταγόρας

Το σωματείο Αγιος Γεώργιος

3. ΦΑ Ηρακλής Μαρ. - Κλεόβουλος της 2/12/2006

Το σωματείο Ηρακλής Μαριτσών

4. Αστέρας Παστ. - Ηρακλής Λάρδου της 3/12/2006

Το σωματείο Αστέρας Παστίδας

5. Ευαγόρας - Ορφέας της 3/12/2006

Το σωματείο Ορφέας

Ο εκπρόσωπος του Αρβανιτάκης Δ.

Ο προπονητής του Λούπης Παν.

Ο αναφερόμενος ως μασέρ του Σκιαθίτης Γιάννης

6. Βαθύ - ΑΟ Δικαίου της 3/12/06

Το σωματείο ΑΟ Δικαίου

ΑΠΟΦΑΣΕΙΣ ΕΠΙ ΑΠΟΛΟΓΙΩΝ

Μετά τις απολογίες των εγκαλουμένων βάσει των αναφορών και περιγραφών των προβλεπομένων από τον ΚΑΠ αξιωματούχων αγώνων, επεβλήθησαν οι ακόλουθες ποινές:

ΦΑ Εθνικός Αρχ. - Ατρόμητος Διμ. της 26/11/2006

Στο σωματείο Ατρόμητος έγγραφη επίπληξη (άρθρο 72 παρ. 2).

Ο διαιτητής του αγώνα ΠΑΣ Ασκληπειού - Ηλιου κ. Χατζηνικόλας Νικ. απηλλάγη.

ΠΡΩΤΑΘΛΗΜΑΤΑ Ε.Π.Σ.Δ.

«ΕΞΑΣΦΑΙΡΟΣ» Ο ΗΡΑΚΛΗΣ

• Συνέτριψε τον ουραγό Ξάνθο στο εξ αναβολής παιχνίδι της 5ης αγωνιστικής της Β' κατηγορίας και αποσπάστηκε πέντε βαθμούς από τον δεύτερο Δαμάγητο

Χωρίς να αντιμετωπίσει ιδιαίτερα προβλήματα ο πρωτοπόρος του Α' ομίλου της Β' κατηγορίας συνέτριψε με 6-0 τον ουραγό του ομίλου, Ξάνθο, στο εξ αναβολής παιχνίδι για την 5η αγωνιστική του πρωταθλήματος.

Η ομάδα της Λάρδου επιβεβαίωσε τον τίτλο του φαβορί και με συνοπτικές διαδικασίες «καθάρισε» το αντίπαλο της, αυξάνοντας έτσι την διαφορά από τον δεύτερο Δαμάγητο στους πέντε πόντους. Από την μεριά του, ο Ξάνθος παρουσιάστηκε με πολλές ελλείψεις, φάνηκε ιδιαίτερα επηρεασμένος από την κούραση του ταξιδιού και έτσι δεν κατάφερε να πάρει ένα θετικό αποτέλεσμα για δεύτερο συνεχόμενο παιχνίδι.

Στα αγωνιστικά, ήταν εμφανής η διαφορά δυναμικότητας που υπάρχει στις δύο ομάδες και ο Ηρακλής ευτύχησε να αποκτήσει διαφορά δύο γκολ πολύ γρήγορα. Βασικά λόγω της προσωπικότητας που έχουν κάποιοι ποδοσφαιριστές του, όπως ο Εγγλέζος, ο Καμάς και ο Χαρίτος. Η συνέχεια για τους γηπεδούχους ήταν πιο εύκολη και έτσι έφτασαν εύκολα στο 6-0, που αναμένεται να βοηθήσει στην ψυχολογία των ποδοσφαιριστών εν όψει του ντέρμπι της επόμενης αγωνιστικής με αντίπαλο την Ασπίδα Σ..

ΤΑ ΓΚΟΛ

Με εκτέλεση φάουλ ο Εγγλέζος άνοιξε το σκορ, 1-0.

Πάλι ο Εγγλέζος σκόραρε, αυτή την φορά με κοντινό πλασέ, εκμεταλλευόμενος την σέντρα του Καμά.

Με δυνατό σουτ έξω από την περιοχή ο Καμάς έκανε το 3-0.

Δυνατό σουτ του Ευαγγελίδη Ι. δεν άφησε κανένα περιθώριο στον Σκέμπε, 4-0.

Μετά από επέλαση του Διακολουκά από αριστερά, έκοψε την μπάλα στο σημείο του πέναλτι ο Χαρίτος και με πλασέ έγραψε το 5-0.

Το σκορ έκλεισε ο Ευαγελλίδης Ι. ο οποίος με ατομική προσπάθεια και ωραίο πλασέ διαμόρφωσε το 6-0.

Από τους νικητές ξεχώρισαν οι Καμάς, Εγγλέζος, Χαρίτος και Ευαγγελίδης Ι., και από τους ηττημένους προσπάθησαν περισσότερο οι Γρύλλης και Ελισαίου.

Χωρίς προβλήματα η διαιτησία των Τσαγγάρη, Ορφανού και Καραχανή.

ΟΙ ΣΥΝΘΕΣΕΙΣ

Ηρακλής Λ:

Κοκκώνης, Διακολουκάς, Καρίκας, Κοντός Μ., Νικηταράς(52' Κοντός Μαν.), Χαρίτος, Ευαγγελίδης, Νικολής, Εγγλέζος (86' Ευαγγελίδης Στ.), Καντιμοίρης (28' Καμάς).

Ξάνθος:

Σκεμπές, Κατσαρός, Κανιαρός, Μαραβέλιας (68'Κάππος), Λουλουδιάς (75' Λεούσης), Τζάμαλης, Γρύλλης, Αντωνόπουλος, Πανούσης (52' Καμπόσος), Ελισαίου, Κάβουρας.

ΒΑΘΜΟΛΟΓΙΑ
Β' ΚΑΤΗΓΟΡΙΑ (α' όμιλος)

Α/Α ΟΜΑΔΕΣ	ΒΑΘΜ.	ΑΓ.	ΤΕΡΜ.	Ν	Ι	Η
1. Ηρακλής Λ.	15	6	10-2	5	0	1
2. Δαμάγητος	11	6	10-4	3	2	1
3. Ασπίδα Σ.	10	6	9-5	2	4	0
4. Ευαγόρας	10	6	8-6	3	1	2
5. Δόξα Ψ.	10	6	5-3	2	4	0
6. Αστέρας Π.	9	6	11-8	2	3	1
7.Ποσειδών Κ.	6	6	5-6	1	3	2
8. Ασπίδα Απ.	4	6	4-10	1	1	4
9. Ορφέας	3	6	4-11	1	0	5
10. Ξάνθος	3	6	7-20	1	0	5

«ΝΙΚΗ - ΚΛΕΙΔΙ»

• Ζητάει ο πρόεδρος του Εθνικού στο ντέρμπι με την Αναγέννηση

Συγκρατημένη αισιοδοξία επικρατεί στο στρατόπεδο του Εθνικού Αρχ., για το ματς με την Αναγέννηση στα πλαίσια της 7ης αγωνιστικής της Γ' κατηγορίας. Η ομάδα της Αρχίπολης έχει δύο βαθμούς περισσότερους από την προσεχή αντίπαλό της και με μία ακόμη νίκη, θα αποκτήσει πολύ μεγάλο πλεονέκτημα για την κατάκτηση της δεύτερης θέσης που οδηγεί στην Β' κατηγορία.

Το κλίμα που υπάρχει στο ποδοσφαιρικό τμήμα του συλλόγου είναι πολύ θετικό, καθώς η ομάδα προέρχεται από νίκη σε μία δύσκολη έδρα, όπως αυτή του ΠΑΣ Ασκληπειού.

Απαντες είναι συγκεντρωμένοι στο παιχνίδι με την Αναγέννηση, που είναι από τα πιο καθοριστικά στο φετινό πρωτάθλημα.

Για την αναμέτρηση αυτή μίλησε στην «δσπορ» ο πρόεδρος του συλλόγου Μιχάλης Πάλλας, ο οποίος τόνισε:

«Η ψυχολογία των ποδοσφαιριστών είναι πολύ καλή και το ευχάριστο είναι πως έχουν συνειδητοποιήσει όλοι την σημασία του συγκεκριμένου παιχνιδιού, το οποίο είναι αρκετά δύσκολο. Εμείς θέλουμε μόνο την νίκη, γιατί η επιτυχία σ' αυτό το ματς θα είναι κλειδί για την συνέχεια. Πιστεύω πως θα αντεπεξέλθουμε στις ανάγκες του αγώνα και θα φτάσουμε στην πολυπόθητη νίκη».

Αγωνιστικά οι προπονήσεις του Εθνικού συνεχίζονται καθημερινά, με δύο σημαντικά στελέχη της ομάδας να απέχουν λόγω των τραυματισμών που τους ταλαιπωρούν. Συγκεκριμένα ο Πάλλας και ο Κουφαλάκης δεν πήραν μέρος στις δύο τελευταίες προπονήσεις και αναμένεται η συμμετοχή τους στο ντέρμπι να κριθεί την τελευταία στιγμή. Αν δεν τα καταφέρουν οι απουσίες τους θα είναι μεγάλο πλήγμα για την ομάδα, καθώς είναι τα πιο έμπειρα στελέχη που υπάρχουν στον σύλλογο και στηρίζονται πολλά στις δικές τους ικανότητες.



Αμφίβολος για το ντέρμπι με την Αναγέννηση είναι ο έμπειρος αμυντικός του Εθνικού

ΣΟΒΑΡΟΥΣ ΚΑΙ πειθαρχημένους

Θέλει τους ποδοσφαιριστές του στην συνέχεια του πρωταθλήματος ο προπονητής του Δαμάγητου, Σταμάτης Κούρος, ώστε η ομάδα του να παραμείνει κοντά στην κορυφή

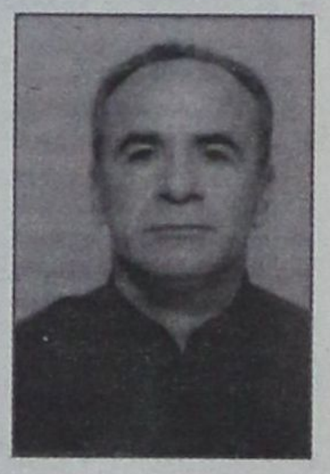

Χωρίς ιδιαίτερα προβλήματα συνεχίζεται η προετοιμασία του Δαμάγητου ενόψει του παιχνιδιού της 7ης αγωνιστικής της Β' κατηγορίας με τον Ευαγόρα. Το κλίμα που επικρατεί στον σύλλογο της θολού είναι καλό παρά την ισοπαλία στο προηγούμενο παιχνίδι με την Δόξα Ψ., που σε συνδυασμό με την χθεσινή νίκη του Ηρακλή Λ. την έφερε πέντε πόντους πίσω από την κορυφή.

Για την αναμέτρηση που πέρασε αλλά και για αυτήν που ακολουθεί μίλησε στην «δσπορ» ο προπονητής της ομάδας Σταμάτης Κούρος ο οποίος και δήλωσε τα εξής:

«Στο παιχνίδι με την Δόξα παρά την καλή παρουσία μας κατορθώσαμε να πάρουμε μόνο τον βαθμό της ισοπαλίας, όμως είμαι ικανοποιημένος διότι η αντίπαλός μας είναι μια πάρα πολύ δυνατή ομάδα. Τώρα, επικεντρωνόμαστε στο παιχνίδι με τον Ευαγόρα, ο οποίος παρουσιάζεται τις τελευταίες αγωνιστικές πολύ ανεβασμένος και ιδιαίτερα εκτός έδρας είναι πολύ επικίνδυνος. Εμείς θα αγωνιστούμε με μοναδικό στόχο την νίκη, όπως και σε κάθε ματς ,άλλωστε για να διατηρηθούμε στις πρώτες θέσεις του βαθμολογικού πίνακα. Ελπίζω πως θα τα καταφέρουμε, αρκεί να παρουσιαστούμε σοβαροί και πειθαρχημένοι».

Οι προπονήσεις για την ομάδα θα συνεχιστούν σήμερα, καθώς χθες χορηγήθηκε ρεπό. Το ευχάριστο για τον Κούρο είναι πως επέστρεψε σε κανονικούς ρυθμούς προπονήσεων ο Λολάκης που ξεπέρασε τον τραυματισμό του, όμως δεν υπολογίζεται για το ματς με τον Ευαγόρα.

Σε αντίθεση με τον Καλούδη που εξέτισε την ποινή των τριών αγωνιστικών που του είχε επιβληθεί και είναι στην διάθεση του προπονητή του.

Τέλος, πρόβλημα τραυματισμού έχει ο τερματοφύλακας της ομάδας Χατζηνικόλας και η κατάστασή του θα ξεκαθαριστεί τις επόμενες μέρες.

ΜΠΑΣΚΕΤ - ΛΟΙΠΑ ΑΘΛΗΜΑΤΑ



Α2 ΚΑΤΗΓΟΡΙΑ

ΧΩΡΙΣ ΠΡΟΒΛΗΜΑΤΑ η προετοιμασία των «θαλασσί»

Πάνοπλος θα ταξιδέψει στην συμπρωτεύουσα ο Κολοσσός

Με αμείωτη ένταση συνεχίζεται η προετοιμασία του Κολοσσού για την αναμέτρηση της 11ης αγωνιστικής με αντίπαλο τον Ηρακλή Θεσσαλονίκης. Το ευχάριστο για τον Γιώργο Ζευγώλη είναι ότι έχει όλους τους παίχτες στην διάθεσή του, καταστρώνοντας τα σχέδιά του για την δύσκολη αναμέτρηση του Σαββάτου.

Οι «θαλασσί» γνωρίζουν ότι σε περίπτωση νίκης θα αποκτήσουν σημαντικό βαθμολογικό προβάδισμα απέναντι στον «γηραιό» και ψυχολογικό για την δύσκολη συνέχεια που ακολουθεί σε πρωτάθλημα και κύπελλο. Το συγκεκριμένο παιχνίδι είναι μιας πρώτης τάξεως ευκαιρία σε περίπτωση νίκης του Κολοσσού να «φορτώσει» με άγχος τους υπόλοιπους διεκδικητές για την άνοδο στην Α1 κατηγορία που θα αντιμετωπίσουν τον Ηρακλή στο «Ιβανώφειο» στον δεύτερο γύρο του πρωταθλήματος εκεί όπου θα κριθεί σε μεγάλο ποσοστό και η άνοδος.

ΠΡΟΣ ΕΓΚΡΙΣΗ

Εισήγηση Απολογισμού Οικονομικού έτους 2006 του Ν.Α.Ο.Δ.

Σήμερα θα κατατεθεί από την Πρόεδρο του ΝΑΟΔ Ανδριάνα Μπαφίτη ο Απολογισμός του τρέχοντος έτους, στο Νομαρχιακό συμβούλιο για την έγκριση του.

Το κύριο χαρακτηριστικό του είναι η προσπάθεια προώθησης του αθλητισμού στον Νομό.

Οπως αναφέρεται στο εισαγωγικό σημείωμα:

Ο Απολογισμός αυτός ψηφίστηκε από το Δ.Σ. του Ν.Α.Ο.Δ.

Τα κύρια χαρακτηριστικά του είναι η προσπάθεια να προωθηθεί ο αθλητισμός σ' όλο το Νομό. Στην προσπάθεια αυτή ο Ν.Α.Ο.Δ. βοήθησε οικονομικά τόσο τα σωματεία, κυρίως με αθλητικό υλικό, όσο και στη συνδιοργάνωση διαφόρων αθλητικών δραστηριοτήτων που προάγουν το πνεύμα του Αθλητισμού.

Στον συνημμένο οικονομικό πίνακα, προσπαθήσαμε να συγκεντρώσουμε τις διάφορες εκδηλώσεις - δραστηριότητες καθώς και τις παρεμβάσεις που έγιναν στους αθλητικούς χώρους (πλαστικά καθίσματα - συντηρήσεις - ηλεκτροφωτισμοί γηπέδων κ.τλ.)

Οι Κ.Α. ακολουθούνται από τα αντίστοιχα χρηματικά εντάλματα. Για κάθε χρηματικό ένταλμα υπάρχουν τα απαραίτητα δικαιολογητικά δαπανών.

Συνολικά είναι:

Α' ΕΣΟΔΑ	**450.376,14 €**
Β' ΕΞΟΔΑ	**449.437,34 €**
Γ' Υπόλοιπο για νέα χρήση	**938,80 €**

Το υπόλοιπο βρίσκεται κατατεθειμένο στην Εθνική Τράπεζα Ελλάδος σε ειδικό Λογαριασμό με αριθμό 461/54513611.

Παρακαλούμε για την έγκριση.

ΑΠΟΛΟΓΙΣΜΟΣ ΟΙΚΟΝΟΜΙΚΟΥ ΕΤΟΥΣ 2006

Α' ΕΣΟΔΑ

1. Τακτικά 021 Επιχορήγηση Ν. Αυτοδιοίκησης	15.000,00 €
2. Εκτακτα	
Κ.Α. 031 Λοιπές επιχορηγήσεις (Προγρ. Συμβάσεις κ.λπ.)	434.852,04 €
Χορηγίες	
Τόκοι	
Υπόλοιπο προηγ. Χρήσεως	524,10 €
ΓΕΝΙΚΟ ΣΥΝΟΛΟ ΕΣΟΔΩΝ	**450.376,14 €**

Β' ΕΞΟΔΑ

ΕΞΟΔΑ

0 ΓΕΝΙΚΑ ΕΞΟΔΑ

0.1 Δαπάνες εκλεγμένων Αρχόντων

0.11 Δαπάνες εκλεγμένων αρχόντων	
0.11.1 Εξοδα παράστασης Προέδρου - αντιπροέδρου (χρηματικά εντάλματα Νο	
0.11.2 Εξοδα παράστασης μελών Δ.Σ. Ν.Α.Ο.Δ.	
0.11.3 Εξοδα κίνησης Προέδρου Ν.Α.Ο.Δ. (χρηματικά εντάλματα Νο 79, 86, 140, 231, 286)	3.386,84€
0.11.4 Εξοδα κίνησης μελών Δ.Σ. Ν.Α.Ο.Δ.	1.168,30 €
Σύνολο Κ.Α. 0.11	**4.555,48 €**
1 ΕΙΔΙΚΑ ΕΞΟΔΑ ΛΕΙΤΟΥΡΓΙΑΣ	
11 Αποδοχές Προσωπικού	
11.1 Αποδοχές τακτικών υπαλλήλων	
11.2 Αποδοχές έκτακτων υπαλλήλων	
11.3 Αποδοχές ειδικών κατηγοριών προσώπων	41.683,30 €
Σύνολο Κ.Α. 11	**41.683,30 €**

2 ΟΡΓΑΝΩΣΗ ΑΘΛΗΤΙΚΩΝ ΕΚΔΗΛΩΣΕΩΝ - ΠΡΟΜΗΘΕΙΕΣ

21 Αθλητικές Εκδηλώσεις (Προγραμματικές Συμβάσεις)	
21.2 Οργάνωση αθλητικών εκδηλώσεων - συνδιοργανώσεις	
ΦΙΛΙΝΕΙΟΣ ΔΡΟΜΟΣ	743,79 €
ΤΑΕ KWON DO	5.891,19 €
ΜΑΡΑΘΩΝΙΟΣ ΔΡΟΜΟΣ 2006	3.840,89 €
Στίβος ΣΕΓΑΣ	25.311,29 €
Τουρνουά Τάσος Κουταλιανός	7.167,45 €
Τουρνουά Βετεράνων Ποδ/στών Κω	12.573,85 €
Τουρνουά Βετεράνων Στίβου	2.483,83 €
Τουρνουά Παλαίμαχων Κάρπαθος	302,76 €
Τουρνουά Παλαίμαχων (Παναθηναϊκό) - Κάρπαθος	1.392,98 €
Τουρνουά Τένις	3.051,14 €
Τουρνουά Σκάκι	4.400,48 €
21.1.2 Λοιπές Αθλητικές Εκδηλώσεις	7.070,45 €
21.1.3. Μετακινήσεις - Διανομές	76.169,57 €
21.2 Προμήθεια αθλητικών υλικών	132.485,27 €
21.3 Προμήθεια λοιπού εξοπλισμού - ειδών Γραφείου (Η/Υ)	5.605,33 €
21.4 Φωτογραφικό υλικό - Βιντεοσκοπήσεις	4.549,83 €
21.5 Προμήθεια εκτυπωτικών - Τυπογραφικών υλικών - Εκτυπώσεις	4.766,34 €
21.6 Προμήθειες μη ενταγμένες (πλαστικά καθίσματα κλπ)	43.706,59 €
21.7 Λοιπές δαπάνες	2.325,69 €
21.8 Δεξιώσεις - εορτές και λοιπά θέματα (βραβεία - έπαθλα)	8.721,80 €
21.9 Οργάνωση συνεδρίων (σεμινάρια - Νομ. Συμβούλιο Εφήβων)	5.183,89 €
21.10 Διαφημίσεις - Δημοσιεύσεις - Συνδρομές	561,61 €
21.11 Γραφική Υλη	1.690,37 €
σύνολο Κ.Α. 2	359.9996.39 €

3 ΣΥΝΤΗΡΗΣΗ, ΕΠΙΣΚΕΥΗ, ΒΕΛΤΙΩΣΗ ΑΘΛΗΤΙΚΩΝ ΧΩΡΩΝ

3.1. Βελτιώσεις αθλητικών χώρων (ηλεκτροφωτισμός κλπ)	43.202,17 €
Σύνολο Κ.Α. 3	**43.202,17 €**
ΣΥΝΟΛΟ ΕΞΟΔΩΝ	**449.437,34 €**

Παιχνίδια για όλα τα γούστα

Ενδιαφέρουσες αναμετρήσεις περιλαμβάνει το πρόγραμμα της Ε.Ο. Καλαθοσφαίρισης Δωδεκανήσου το Σαββατοκύριακο για όλες τις κατηγορίες.

Το πρόγραμμα

Α' ΚΑΤΗΓΟΡΙΑ ΑΝΔΡΩΝ

ΣΑΒΒΑΤΟ

- **Κλειστό Κω (7μ.μ.)**
Ιπποκράτης- Ιβίσκος
- **Κολλέγιο (5μ.μ.)**
Ηρακλής Λάρδου - Ζέφυρος
- **Γήπεδο Διαγόρα (2:30μ.μ.)**
Διαγόρας - Ε.Α.ΚΑ.

ΚΥΡΙΑΚΗ

- **Κρεμαστή (3μ.μ.)**
Καλλιθέα.- Α. Ε. Δικαίου

Β' ΚΑΤΗΓΟΡΙΑ ΑΝΔΡΩΝ

ΚΥΡΙΑΚΗ

- **Σύμη (12:15μ.μ.)**
Σύμη - Ήλιος

ΠΑΙΔΙΚΟ ΠΡΩΤΑΘΛΗΜΑ (Α' ΟΜΙΛΟΣ)

ΣΑΒΒΑΤΟ

- **Γήπεδο Διαγόρα (4:30μ.μ.)**
Διαγόρας - Καλλιθέα

ΚΥΡΙΑΚΗ

- **Βενετόκλειο (3μ.μ.)**
Κολοσσός - Ιβίσκος

(Β' ΟΜΙΛΟΣ)

ΚΥΡΙΑΚΗ

- **Σύμη (10:30π.μ.)**
Σύμη - Διαγόρας

(Γ' ΟΜΙΛΟΣ)

ΣΑΒΒΑΤΟ

- **Κρεμαστή (7μ.μ.)**
Ελπίς - Ζέφυρος
- **Πυλί (2μ.μ.)**
Α.Ε. Δικαίου - Ιπποκράτης Β

ΚΥΡΙΑΚΗ

- **Κλειστό Κω (2μ.μ.)**
Ιπποκρατης - Ε.Α.ΚΑ.

ΝΕΑΝΙΔΕΣ

ΣΑΒΒΑΤΟ

- **Κλειστό Κω (5μ.μ.)**
Ιπποκράτης- Ιβίσκος

ΚΥΡΙΑΚΗ

- **Ιαλυσός (1μ.μ.)**
Ιαλυσός - Α.Ε. Δικαίου

«ΣΤΟ ΦΙΛΕ»



Με πέντε αναμετρήσεις συνεχίζεται το πρόγραμμα του βόλεϊ για τις ομάδες της Δωδεκανήσου

Σημαντικότερο όλων η αναμέτρηση του Διαγόρα με τους Αμπελόκηπους για το πρωτάθλημα της Γ' εθνικής κατηγορίας στο «Βενετόκλειο».

Αναλυτικά το πρόγραμμα:

Γ' ΕΘΝΙΚΗ ΚΑΤΗΓΟΡΙΑ

Κυριακή

- **Βενετόκλειο (12:00)**
Διαγόρας - Αμπελόκηποι

ΑΝΔΡΩΝ

Σάββατο

- **Κρεμαστή (12:30)**
Ήλιος - Αθλοπαιδιών

Κυριακή

- **Κρεμαστή (8μ.μ.)**
Σταυρός - Κλεάνθης

ΓΥΝΑΙΚΩΝ

Σάββατο

- **Στάδιο Διαγόρα (6:30μ.μ)**
Διαγόρας - Φλόγα

Κυριακή

- **Κρεμαστή (6μ.μ.)**
Σταυρός - Ήλιος

ΑΦΟΡΑ ΤΙΣ ΧΡΗΣΕΙΣ 2002, 2003 ΚΑΙ 2004

ΔΕΙΓΜΑΤΟΛΗΠΤΙΚΟΣ ΕΛΕΓΧΟΣ *στις ηλεκτρονικές δηλώσεις*

Ειδικότερα, για τον έλεγχο των εν λόγω δηλώσεων, είτε είναι χρεωστικές είτε πιστωτικές, θα χρησιμοποιηθεί συγκεκριμένος «μαθηματικός τύπος» ο οποίος συναρτάται με το εισόδημα που έχει δηλωθεί και τις εκπτώσεις φόρου. Συγκεκριμένα, στην περίπτωση που οι δηλώσεις είναι χρεωστικές τότε θα συγκριθεί ο φόρος που θα πλήρωνε ο φορολογούμενος χωρίς τις εκπτώσεις, με αυτόν που προκύπτει εάν ληφθούν υπόψη και οι εκπτώσεις φόρου. Εάν η διαφορά των δύο ανωτέρω ποσών φόρου ξεπερνά το 40%, τότε οι φορολογούμενοι θα μπουν στο «στόχαστρο» της Εφορίας.

Από την άλλη πλευρά στο δείγμα θα μπουν και οι φορολογούμενοι που είχαν επιστροφή φόρου πάνω από 500 ευρώ ή μεγαλύτερη κατά 270% από την επιστροφή που θα είχαν εφ' όσον δεν «δικαιολογούσαν» φορολογικές εκπτώσεις και μειώσεις.

Αυτά καθορίζονται με την υπ' αριθμ. 1091754/2118/Α0012/24.12.2006 απόφαση του υφυπουργού Οικονομίας και Οικονομικών, Αντ. Μπέζα, το πλήρες κείμενο της οποίας έχει ως εξής: Εχοντας υπόψη κ.λπ., αποφασίζουμε:

1. Από τις δηλώσεις φορολογίας εισοδήματος φυσικών προσώπων οικον. ετών 2003, 2004 και 2005 που υποβλήθηκαν ηλεκτρονικά μέσω διαδικτύου θα υπαχθούν σε δειγματοληπτικό έλεγχο οι εξής δηλώσεις σύμφωνα με τα παρακάτω κριτήρια.

Α. Σε περίπτωση χρεωστικού φόρου. Καθορίζεται γενικός δείκτης 40% (απόκλιση του φόρου επί τοις εκατό), ο οποίος προσδιορίζεται ως εξής:

Για τους φορολογούμενους των οποίων η εκκαθάριση εισοδήματος ήταν χρεωστική δημιουργούνται δύο αθροίστες οι οποίοι προσδιορίζονται με βάση τις πιο πάνω διαδικασίες:

1. Αθροίζονται οι φόροι του φορολογούμενου εισοδήματος (δηλωθέν και προστιθέμενη διαφορά τεκμηρίου), για κάθε φορολογούμενο χωριστά, με μηδενισμένες τις εκπτώσεις – μειώσεις των άρθρων 8 και 9 του Κ.Φ.Ε.

2. Αθροίζονται οι φόροι που προέκυψαν κατά την εκκαθάριση των φορολογουμένων, λαμβάνοντας υπόψη τις πιο πάνω εκπτώσεις – μειώσεις.

3. Σχηματίζεται το πηλίκο του αθροιστή της περίπτωσης (1) προς τον αθροιστή της περίπτωσης (2). Το πηλίκο αυτό είναι μικρότερο της μονάδος και πολλαπλασιάζεται επί 100. Το αποτέλεσμα δείχνει την απόκλιση του φόρου επί τοις εκατό και είναι το 40% για το συγκεκριμένο οικ. έτος.

Αν ο αντίστοιχος δείκτης, για το φορολογούμενο που υπέβαλε την δήλωσή του μέσω διαδικτύου, με χρεωστικό υπόλοιπο φόρου, υπολείπεται του γενικού δείκτη που υπολογίστηκε παραπάνω τότε αυτός θα υπάγεται στο δείγμα.

Β. Σε περίπτωση πιστωτικού φόρου. Καθορίζεται γενικός δείκτης 270% (απόκλιση του φόρου επί τις εκατό), ο οποίος προσδιορίζεται ως εξής:

Για τους φορολογούμενους των οποίων η εκκαθάριση ήταν πιστωτική (κύριος φόρος πιστωτικός), δημιουργούνται δύο αθροιστές, οι οποίοι προσδιορίζονται με βάση τις πιο κάτω διαδικασίες:

1. Αθροίζονται οι πιστωτικοί φόροι των φορολογουμένων με πιστωτικό φόρο στην εκκαθάριση, συν ο χρεωστικός φόρος της εκκαθάρισης του φορολογούμενου εισοδήματος (δηλωθέν + προστιθέμενη διαφορά τεκμηρίου), με μηδενισμένες τις εκπτώσεις – μειώσεις των άρθρων 8 και 9 του Κ.Φ.Ε.

2. Αθροίζονται οι χρεωστικοί φόροι του φορολογούμενου εισοδήματος με μηδενισμένες τις εκπτώσεις – μειώσεις των άρθρων 8 και 9 του Κ.Φ.Ε.

3. Το πηλίκο του αθροίσματος της περίπτωσης (1) προς τον αθροιστή της περίπτωσης (2) είναι μεγαλύτερο της μονάδας και πολλαπλασιάζεται επί 100.

Το αποτέλεσμα δείχνει την απόκλιση του φόρου επί τοις εκατό και είναι το 270% για το συγκεκριμένο οικ. έτος.

Αν το αντίστοιχος δείκτης, για το φορολογούμενο που υπέβαλε την δήλωση του μέσω διαδικτύου, με πιστωτικό υπόλοιπο φόρου, είναι πέραν του παραπάνω δείκτη τότε αυτός υπάγεται στο δείγμα.

Γ. Αν ο φορολογούμενος για την εκκαθάριση εισοδήματος με μηδενισμένες τις εκπτώσεις – μειώσεις των άρθρων 8 και 9 είναι πιστωτικός και μεγαλύτερος των 500 ευρώ τότε αυτός υπάγεται στο δείγμα.

Δ. Τα κριτήρια ελέγχου θα ισχύσουν σε ατομικό εισόδημα και όχι σε επίπεδο δήλωσης.

ΣΤΟ ΙΔΙΟ ΕΠΙΠΕΔΟ ΜΕ ΤΟΥΣ ΝΟΡΒΗΓΟΥΣ

ΟΙ ΕΛΛΗΝΕΣ 12οι ΑΝΑΜΕΣΑ *στους 24 πιο πλούσιους*

[Τα μερίδια πλούτου, πληθυσμού και ΑΕΠ στην Ελλάδα και τις πλουσιότερες χώρες]

	Ποσοστό παγκόσμιου πληθυσμού (%)	Κατά κεφαλήν πλούτος*	Ποσοστό παγκ. πλούτου (%)	Κατά κεφαλήν ΑΕΠ*	Ποσοστό παγκόσμιου ΑΕΠ
Ελλάδα	0,18	72.825	0,50	15.558	0,37
ΗΠΑ	4,67	143.727	25,4	35.619	21,97
Γερμανία	1,35	89.871	4,6	23.917	4,28
Βρετανία	0,96	128.959	4,71	24.252	3,09
Ιαπωνία	2,09	124.858	9,86	25.924	7,15

*(Μονάδες αγοραστικής δύναμης)
Πηγή: Ερευνα Πανεπιστημίου του ΟΗΕ

Αν και αποτελούν μόλις το 0,18% του παγκόσμιου πληθυσμού και παράγουν το 0,37% του παγκοσμίου ΑΕΠ, τα ελληνικά νοικοκυριά διαθέτουν το 0,5% του παγκόσμιου πλούτου. Σύμφωνα με την έρευνα του Πανεπιστημίου του Οργανισμού Ηνωμένων Εθνών, σε μονάδες αγοραστικών δυνατοτήτων (λαμβάνοντας, δηλαδή, υπόψη το επίπεδο των τιμών), ο κατά κεφαλήν πλούτος στην Ελλάδα φτάνει τις 72.825 μονάδες ενώ σε όρους συναλλαγματικών ισοτιμιών ανέρχεται σε 50.240 μονάδες.

Αξίζει να σημειωθεί ότι χαμηλότερο πλούτο διαθέτουν οι πολίτες αρκετών άλλων κρατών-μελών της ΕΕ, όπως η Αυστρία (66.639 μονάδες), η Δανία (66.191 μονάδες), η Πορτογαλία (53.357 μονάδες). Οι Ελληνες εμφανίζονται σχεδόν εξίσου πλούσιοι με τους Νορβηγούς (72.254 μονάδες) και με διπλάσιο πλούτο από τους Φινλανδούς (38.754 μονάδες). Αντίστοιχης αξίας είναι τα κατά κεφαλήν περιουσιακά στοιχεία στην Ισλανδία (73.401 μονάδες) και τη Σουηδία (80.091 μονάδες) ενώ πλουσιότεροι, με μεγάλη διαφορά, εμφανίζονται οι πολίτες του Λουξεμβούργου (182.567 μονάδες), ακολουθούμενοι από τους Ελβετούς (144.186 μονάδες), τους Αμερικανούς (143.727 μονάδες) και τους Βρετανούς (128.959 μονάδες). Ως αποτέλεσμα, η Ελλάδα κατατάσσεται, σε όρους πλούτου, 12η μεταξύ των 24 χωρών υψηλού εισοδήματος.

Σε όρους ΑΕΠ, αντίθετα, είναι μόλις προτελευταία (τελευταία είναι η Ν. Κορέα).

ΕΠΕΝΔΥΤΙΚΕΣ ΕΠΙΛΟΓΕΣ

Σχετικά με τις επενδυτικές επιλογές τους, οι Ελληνες τοποθετούν τα μισά χρηματοοικονομικά περιουσιακά στοιχεία τους σε μετοχές, το 44% σε άμεσα ρευστοποιήσιμους τίτλους και μόλις το 4% σε άλλης μορφής τοποθετήσεις (συνταξιοδοτικά προγράμματα, ασφάλειες ζωής, κ.λπ.). Αν και το μερίδιο των μετοχών στα ελληνικά χαρτοφυλάκια είναι από τα υψηλότερα της έρευνας, θα πρέπει να σημειωθεί ότι τα στοιχεία αφορούν το 2000. Οταν, δηλαδή, ακόμα κυριαρχούσε η ευφορία από την άνοδο των τιμών των μετοχών τα προηγούμενα χρόνια.

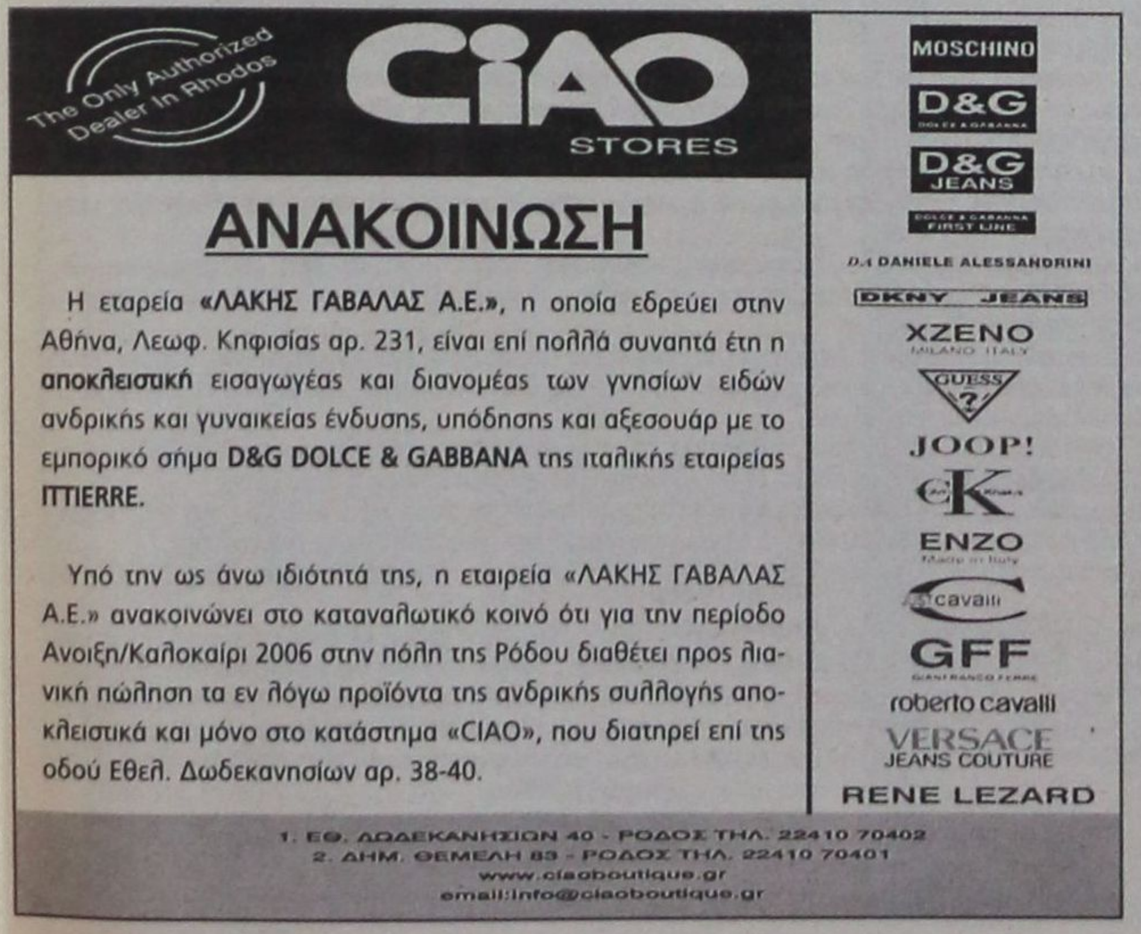



ΕΛΛΗΝΙΚΗ ΔΗΜΟΚΡΑΤΙΑ
ΥΠΟΥΡΓΕΙΟ ΑΓΡΟΤΙΚΗΣ
ΑΝΑΠΤΥΞΗΣ ΚΑΙ ΤΡΟΦΙΜΩΝ

ΕΥΡΩΠΑΪΚΗ ΕΝΩΣΗ
ΕΥΡΩΠΑΪΚΟ ΓΕΩΡΓΙΚΟ ΤΑΜΕΙΟ
ΠΡΟΣΑΝΑΤΟΛΙΣΜΟΥ ΚΑΙ ΕΓΓΥΗΣΕΩΝ
ΤΜΗΜΑ ΠΡΟΣΑΝΑΤΟΛΙΣΜΟΥ (Ε.Γ.Τ.Π.Ε. - Π)

Γ' ΚΟΙΝΟΤΙΚΟ ΠΛΑΙΣΙΟ ΣΤΗΡΙΞΗΣ (2000-2006)
ΕΠΙΧΕΙΡΗΣΙΑΚΟ ΠΡΟΓΡΑΜΜΑ
ΑΓΡΟΤΙΚΗΣ ΑΝΑΠΤΥΞΗΣ - ΑΝΑΣΥΓΚΡΟΤΗΣΗΣ
ΤΗΣ ΥΠΑΙΘΡΟΥ 2000-2006

ΑΞΟΝΑΣ ΠΡΟΤΕΡΑΙΟΤΗΤΑΣ 7
ΠΡΟΓΡΑΜΜΑΤΑ ΑΝΑΠΤΥΞΗΣ ΑΓΡΟΤΙΚΟΥ ΧΩΡΟΥ

ΜΕΤΡΟ 7.5

«Ανακαίνιση και ανάπτυξη χωριών – Προστασία και διατήρηση της αγροτικής κληρονομιάς»

Η πίστωση προέρχεται από το Επιχειρησιακό Πρόγραμμα «Αγροτική Ανάπτυξη - Ανασυγκρότηση της Υπαίθρου 2000-2006» με ποσοστό συγχρηματοδότησης 75% από το Ε.Γ.Τ.Π.Ε.-Π. και 25% από Εθνική Δαπάνη (Αριθμός ΣΑΕ....2823.....)

ΠΕΡΙΦΕΡΕΙΑ ΝΟΤΙΟΥ ΑΙΓΑΙΟΥ
ΝΟΜΟΣ ΔΩΔΕΚΑΝΗΣΟΥ
ΔΗΜΟΣ ΤΗΛΟΥ
Τ.Κ.: 85002, Τηλ.: 2246-0-70885, Φαξ: 2246-0-44075, e-mail: dimtilos@otenet.gr.

Τήλος 6-12-2006
Αρ. Πρωτ.: 4134

ΠΕΡΙΛΗΨΗ ΔΙΑΚΗΡΥΞΗΣ ΔΗΜΟΠΡΑΣΙΑΣ
του έργου:
«Αποκατάσταση Τμήματος του Παραλιακού Πεζόδρομου από Διαμερίσματα Λιβάδια έως Εστιατόριο Ηριννα»

Ο **Δήμος Τήλου** διακηρύττει ότι την **2** του μηνός Ιανουαρίου του έτους **2007** ημέρα Τρίτη και ώρα **10 π.μ.** (λήξη παράδοσης των προσφορών) στο Δημαρχείο Τήλου, θα διεξαχθεί δημόσιος μειοδοτικός διαγωνισμός με το σύστημα: ***επιμέρους ποσοστών έκπτωσης και έλεγχο ομαλότητας,*** σύμφωνα με τις διατάξεις του Ν. 1418/84 όπως τροποποιήθηκε, συμπληρώθηκε και βελτιώθηκε με τους Ν. 3212/03, Ν. 2229/94, Ν. 2338/95, Ν. 2576/98, Ν. 2940/01, τις διατάξεις του Π.Δ. 609/85, Π.Δ. 402/96 Π.Δ. 472/85 και Π.Δ. 210/97 όπως τροποποιήθηκαν και ισχύουν σήμερα και τους Ν.3263/04, 3310/05 για την κατασκευή του έργου: **«Αποκατάσταση Τμήματος του Παραλιακού Πεζόδρομου από Διαμερίσματα Λιβάδια έως Εστιατόριο Ηριννα».**
Ο κωδικός του έργου είναι: Ο.Π.Σ 110538 και πρόκειται για το 1° υποέργο του με τίτλο «Αποκατάσταση Τμήματος του Παραλιακού Πεζόδρομου από Διαμερίσματα Λιβάδια έως Εστιατόριο Ηριννα».
Ο προϋπολογισμός του έργου, με βάση την υπ' αρίθ. 22/2006 θεωρημένη από την Τ.Υ.Δ.Κ Δωδ/σου μελέτη, ανέρχεται στο ποσό των **435.000,00€** με αναθεώρηση και Φ.Π.Α.

Στο διαγωνισμό δικαιούνται να συμμετάσχουν:
1. Μεμονωμένες εργοληπτικές επιχειρήσεις:
α. Εγγεγραμμένες στο Μητρώο Εργοληπτικών Επιχειρήσεων που τηρείται στην ΓΓΔΕ του Υ.ΠΕ.ΧΩ.Δ.Ε εφόσον ανήκουν στην Α2 έως 2η τάξη για έργα κατηγορίας **«Οδοποιίας»,** εκτός νομού έδρας και Α2 έως 3η για έργα εντός νομού έδρας και σε ένα δεύτερο της επιλογής της (προϋπολογισμένη δαπάνη μαζί με απρόβλεπτα **279.199,65 ευρώ**)
α.1. Για έργα στην κατηγορία Ηλεκτομηχανολογικών Α1 έως 1η τάξη για έργα ανεξαρτήτου νομού έδρας (προϋπολογισμένη δαπάνη μαζί με απρόβλεπτα **85.688,17 ευρώ**)
β. Προερχόμενες από κράτη-μέλη της Ευρωπαϊκής Ενωσης ή του Ευρωπαϊκού Οικονομικού Χώρου (Ε.Ο.Χ) ή από κράτη που έχουν υπογράψει συμφωνία για τις δημόσιες συμβάσεις (Σ.Δ.Σ) του Παγκόσμιου Οργανισμού Εμπορίου (Π.Ο.Ε), στα οποία τηρούνται επίσημοι κατάλογοι αναγνωρισμένων εργοληπτών, εφόσον είναι εγγεγραμμένες σε αυτούς και σε τάξη και κατηγορία αντίστοιχη με τις καλούμενες του Ελληνικού Μητρώου ΜΕΕΠ.
γ. Προερχόμενες από ως ανωτέρω β' κράτη, στα οποία δεν τηρούνται επίσημοι κατάλογοι αναγνωρισμένων εργοληπτών, εφόσον αποδεικνύουν ότι έχουν εκτελέσει, έργα παρόμοια με το δημοπρατούμενο έργο από ποιοτική και ποσοτική άποψη.
2. Κοινοπραξίες Εργοληπτικών Επιχειρήσεων των παραπάνω περιπτώσεων α, β και γ σε οποιονδήποτε συνδυασμό μεταξύ τους υπό τους όρους του άρθρου 2 παρ. 7 του ΠΔ 609/85 (Κοινοπραξία στην ίδια κατηγορία) υπο τον όρο ότι κάθε Εργοληπτική Επιχείρηση θα συμμετέχει στο Κοινοπρακτικό σχήμα με ποσοστό όχι μικρότερο του 25% της καλούμενης κατηγορίας.
3. Κοινοπραξίες εργοληπτικών επιχειρήσεων για την κάλυψη των διαφόρων κατηγοριών του έργου υπο τους όρους της παρ. 3 του άρθρου 2 του π.δ. 609/85. Το ποσοστό συμμετοχής της κάθε επιχείρησης στο κοινοπρακτικό σχήμα προκύπτει από τον προϋπολογισμό της κατηγορίας για την οποία αυτή συμμετέχει και δεν είναι απαραίτητο να αναγράφεται. Κατηγορία εργασιών με ποσοστό κάτω του 10% του προϋπολογισμού του έργου (χωρίς αναθεώρηση και ΦΠΑ) εφόσον δεν καλείται στην δημοπρασία, αθροίζεται στον προϋπολογισμό της μεγαλύτερης κατηγορίας.
4. Κοινοπραξίες Εργοληπτικών Επιχειρήσεων εγγεγραμμένων στην τάξη του ΜΕΕΠ για έργα κατηγορίας σύμφωνα με τις προϋποθέσεις της παρ. 42 του άρθρου 16 του Ν. 1418/84, όπως ισχύει (αναβάθμιση ορίου λόγω Κοινοπραξίας)
Κάθε Εργοληπτική Επιχείρηση συμμετέχει είτε μεμονωμένα είτε ως μέλος ενός κοινοπρακτικού σχήματος. Κατά τα λοιπά εφαρμόζονται οι ισχύουσες διατάξεις για την συμμετοχή Εργοληπτικών Επιχειρήσεων σε διαγωνισμούς για την κατασκευή Δημοσίων Εργων.
Εγγύηση συμμετοχής στον διαγωνισμό ορίζεται σε **2%** επί του προϋπολογισμού του έργου (χωρίς αναθεώρηση και ΦΠΑ) δηλαδή **7.658,00 €** και η σχετική εγγυητική επιστολή θα απευθύνεται προς το Δήμο Τήλου.
Οι εργολάβοι Δημοσίων έργων υποχρεούνται να προσκομίσουν όλα τα απαιτούμενα δικαιολογητικά, που προβλέπονται από τις σχετικές διατάξεις για τα δημόσια έργα καθώς και δελτίο φορολογικής ενημερότητας.
Η προθεσμία περάτωσης του έργου είναι (6 μήνες) και αρχίζει από την ημερομηνία υπογραφής της σύμβασης.

Τα τεύχη του μειοδοτικού διαγωνισμού χορηγούνται όλες τις εργάσιμες ημέρες και ώρες στα γραφεία του Δήμου Τήλου Δωδεκανήσου, μέχρι **27-12- 2006,** δύο (2) εργάσιμες ημέρες πριν από την ημερομηνία διεξαγωγής της Δημοπρασίας, μετά την προσκόμιση τριπλότυπης απόδειξης της Ταμειακής Υπηρεσίας του Δήμου Τήλου και με την καταβολή των εξόδων παραγωγής των τευχών που ανέρχεται στο ποσό των 60€. Αντίγραφα μελετών μπορούν να πάρουν με δαπάνες και φροντίδα τους, κατόπιν αιτήσεώς τους. Πληροφορίες τηλ: 22460 - 70885, Fax: 22460 44075

Τήλος, 6/12/2006
Ο Δήμαρχος Τήλου
Αναστάσιος Σπύρου Αλιφέρης
Γιατρός

ΕΛΛΗΝΙΚΗ ΔΗΜΟΚΡΑΤΙΑ
ΥΠΟΥΡΓΕΙΟ ΑΓΡΟΤΙΚΗΣ
ΑΝΑΠΤΥΞΗΣ ΚΑΙ ΤΡΟΦΙΜΩΝ

ΕΥΡΩΠΑΪΚΗ ΕΝΩΣΗ
ΕΥΡΩΠΑΪΚΟ ΓΕΩΡΓΙΚΟ ΤΑΜΕΙΟ
ΠΡΟΣΑΝΑΤΟΛΙΣΜΟΥ ΚΑΙ ΕΓΓΥΗΣΕΩΝ
ΤΜΗΜΑ ΠΡΟΣΑΝΑΤΟΛΙΣΜΟΥ (Ε.Γ.Τ.Π.Ε. - Π)

Γ' ΚΟΙΝΟΤΙΚΟ ΠΛΑΙΣΙΟ ΣΤΗΡΙΞΗΣ (2000-2006)
ΕΠΙΧΕΙΡΗΣΙΑΚΟ ΠΡΟΓΡΑΜΜΑ
ΑΓΡΟΤΙΚΗΣ ΑΝΑΠΤΥΞΗΣ - ΑΝΑΣΥΓΚΡΟΤΗΣΗΣ
ΤΗΣ ΥΠΑΙΘΡΟΥ 2000-2006

ΑΞΟΝΑΣ ΠΡΟΤΕΡΑΙΟΤΗΤΑΣ 7
ΠΡΟΓΡΑΜΜΑΤΑ ΑΝΑΠΤΥΞΗΣ ΑΓΡΟΤΙΚΟΥ ΧΩΡΟΥ

ΜΕΤΡΟ 7.4

«Βασικές Υπηρεσίες για την αγροτική οικονομία και τον αγροτικό πληθυσμό»

Η πίστωση προέρχεται από το Επιχειρησιακό Πρόγραμμα «Αγροτική Ανάπτυξη - Ανασυγκρότηση της Υπαίθρου 2000-2006» με ποσοστό συγχρηματοδότησης 75% από το Ε.Γ.Τ.Π.Ε.-Π. και 25% από Εθνική Δαπάνη (Αριθμός ΣΑΕ....2823.....)

ΠΕΡΙΦΕΡΕΙΑ ΝΟΤΙΟΥ ΑΙΓΑΙΟΥ
ΝΟΜΟΣ ΔΩΔΕΚΑΝΗΣΟΥ
ΔΗΜΟΣ ΤΗΛΟΥ
Τ.Κ.: 85002, Τηλ.: 2246-0-70885, Φαξ: 2246-0-44075, e-mail: dimtilos@otenet.gr.

Τήλος 6-12-2006
Αρ. Πρωτ.: 4136

ΠΕΡΙΛΗΨΗ ΔΙΑΚΗΡΥΞΗΣ ΔΗΜΟΠΡΑΣΙΑΣ
του έργου:
«Διαμόρφωση και Εξοπλισμός Διαθέσιμου Κτιρίου για την Λειτουργία Εποχιακού Βρεφονηπιακού Σταθμού στην Τήλο»

Ο **Δήμος Τήλου** διακηρύττει ότι την **2** του μηνός Ιανουαρίου του έτους **2007** ημέρα Τρίτη και ώρα **10 π.μ.** (λήξη παράδοσης των προσφορών) στο Δημαρχείο Τήλου, θα διεξαχθεί δημόσιος μειοδοτικός διαγωνισμός με το σύστημα: ***επιμέρους ποσοστών έκπτωσης και έλεγχο ομαλότητας,*** σύμφωνα με τις διατάξεις του Ν. 1418/84 όπως τροποποιήθηκε, συμπληρώθηκε και βελτιώθηκε με τους Ν. 3212/03, Ν. 2229/94, Ν. 2338/95, Ν. 2576/98, Ν. 2940/01, τις διατάξεις του Π.Δ. 609/85, Π.Δ. 402/96 Π.Δ. 472/85 και Π.Δ. 210/97 όπως τροποποιήθηκαν και ισχύουν σήμερα και τους Ν.3263/04, 3310/05 για την κατασκευή του έργου: **«Διαμόρφωση και Εξοπλισμός Διαθέσιμου Κτιρίου για την Λειτουργία Εποχιακού Βρεφονηπιακού Σταθμού στην Τήλο».** Ο κωδικός του έργου είναι: Ο.Π.Σ 110538 και πρόκειται για το 1° υποέργο του με τίτλο «Διαμόρφωση και Εξοπλισμός Διαθέσιμου Κτιρίου για την Λειτουργία Εποχιακού Βρεφονηπιακού Σταθμού στην Τήλο».
Ο προϋπολογισμός του έργου, με βάση την υπ' αρίθ. 76/2006 θεωρημένη από την Τ.Υ.Δ.Κ Δωδ/σου μελέτη, ανέρχεται στο ποσό των **114.000,00€** με αναθεώρηση και Φ.Π.Α.
Στο διαγωνισμό δικαιούνται να συμμετάσχουν:
1. Μεμονωμένες εργοληπτικές επιχειρήσεις:
α. Εγγεγραμμένες στο Μητρώο Εργοληπτικών Επιχειρήσεων που τηρείται στην ΓΓΔΕ του Υ.ΠΕ.ΧΩ.Δ.Ε εφόσον ανήκουν στην Α2 έως 1η τάξη για έργα κατηγορίας **«ΟΙΚΟΔΟΜΙΚΩΝ»,** για εργοληπτικές επιχειρήσεις ανεξαρτήτως έδρας.
β. Εγγεγραμμένες στο Ελληνικό Μητρώο ΜΕΕΠ του Υ.ΠΕ.ΧΩ.Δ.Ε εφόσον ανήκουν στην Α2' μέχρι 2η τάξη για έργα κατηγορίας ΟΙΚΟΔΟΜΙΚΩΝ, για εργοληπτικές **με έδρα το νομό Δωδεκανήσου** και για τις εργοληπτικές επιχειρήσεις με δηλωμένη στη βεβαίωση εγγραφής τους στο ΜΕΕΠ ως 2ου νομού του νομού Δωδ/σου.
γ. Προερχόμενες από κράτη-μέλη της Ευρωπαϊκής Ενωσης ή του Ευρωπαϊκού Οικονομικού Χώρου (Ε.Ο.Χ) ή από κράτη που έχουν υπογράψει συμφωνία για τις δημόσιες συμβάσεις (Σ.Δ.Σ) του Παγκόσμιου Οργανισμού Εμπορίου (Π.Ο.Ε), στα οποία τηρούνται επίσημοι κατάλογοι αναγνωρισμένων εργοληπτών, εφόσον είναι εγγεγραμμένες σε αυτούς και σε τάξη και κατηγορία αντίστοιχη με τις καλούμενες του Ελληνικού Μητρώου ΜΕΕΠ.
δ. Προερχόμενες από ως ανωτέρω β' κράτη, στα οποία δεν τηρούνται επίσημοι κατάλογοι αναγνωρισμένων εργοληπτών, εφόσον αποδεικνύουν ότι έχουν εκτελέσει, έργα παρόμοια με το δημοπρατούμενο έργο από ποιοτική και ποσοτική άποψη.
2. Κοινοπραξίες Εργοληπτικών Επιχειρήσεων των παραπάνω περιπτώσεων α,β,γ σε οποιονδήποτε συνδυασμό μεταξύ τους υπό τους όρους του άρθρου 2 παρ. 7 του ΠΔ 609/85 (Κοινοπραξία στην ίδια κατηγορία) υπό τον όρο ότι κάθε Εργοληπτική Επιχείρηση θα συμμετέχει στο Κοινοπρακτικό σχήμα με ποσοστό όχι μικρότερο του 25% της καλούμενης κατηγορίας.
3. Κοινοπραξίες εργοληπτικών επιχειρήσεων για την κάλυψη των διαφόρων κατηγοριών του έργου υπο τους όρους της παρ. 3 του άρθρου 2 του π.δ. 609/85. Το ποσοστό συμμετοχής της κάθε επιχείρησης στο κοινοπρακτικό σχήμα προκύπτει από τον προϋπολογισμό της κατηγορίας για την οποία αυτή συμμετέχει και δεν είναι απαραίτητο να αναγράφεται. Κατηγορία εργασιών με ποσοστό κάτω του 10% του προϋπολογισμού του έργου (χωρίς αναθεώρηση και ΦΠΑ) εφόσον δεν καλείται στην δημοπρασία, αθροίζεται στον προϋπολογισμό της μεγαλύτερης κατηγορίας.
4. Κοινοπραξίες Εργοληπτικών Επιχειρήσεων εγγεγραμμένων στην τάξη Α1' του ΜΕΕΠ για έργα κατηγορίας **ΟΙΚΟΔΟΜΙΚΩΝ** με τις προϋποθέσεις της παρ. 42 του άρθρου 16 του Ν. 1418/84, όπως ισχύει (αναβάθμιση ορίου λόγω Κοινοπραξίας)
Κάθε Εργοληπτική Επιχείρηση συμμετέχει είτε μεμονωμένα είτε ως μέλος ενός κοινοπρακτικού σχήματος. Κατά τα λοιπά εφαρμόζονται οι ισχύουσες διατάξεις για την συμμετοχή Εργοληπτικών Επιχειρήσεων σε διαγωνισμούς για την κατασκευή Δημοσίων Εργων.
Εγγύηση συμμετοχής στον διαγωνισμό ορίζεται σε **2%** επί του προϋπολογισμού του έργου (χωρίς αναθεώρηση και ΦΠΑ) δηλαδή **1.970,00 €** και η σχετική εγγυητική επιστολή θα απευθύνεται προς το Δήμο Τήλου.
Οι εργολάβοι Δημοσίων έργων υποχρεούνται να προσκομίσουν όλα τα απαιτούμενα δικαιολογητικά, που προβλέπονται από τις σχετικές διατάξεις για τα δημόσια έργα καθώς και δελτίο φορολογικής ενημερότητας.
Η προθεσμία περάτωσης του έργου είναι (6 μήνες) και αρχίζει από την ημερομηνία υπογραφής της σύμβασης.

Τα τεύχη του μειοδοτικού διαγωνισμού χορηγούνται όλες τις εργάσιμες ημέρες και ώρες στα γραφεία του Δήμου Τήλου Δωδεκανήσου, μέχρι **27-12- 2006,** δύο (2) εργάσιμες ημέρες πριν από την ημερομηνία διεξαγωγής της Δημοπρασίας, μετά την προσκόμιση τριπλότυπης απόδειξης της Ταμειακής Υπηρεσίας του Δήμου Τήλου και με την καταβολή των εξόδων παραγωγής των τευχών που ανέρχεται στο ποσό των 60€. Αντίγραφα μελετών μπορούν να πάρουν με δαπάνες και φροντίδα τους, κατόπιν αιτήσεώς τους. Πληροφορίες τηλ: 22460 -70885, Fax: 22460 44075

Τήλος, 6/12/2006
Ο Δήμαρχος Τήλου
Αναστάσιος Σπύρου Αλιφέρης
Γιατρός

ΔΙΑΨΕΥΔΕΤΑΙ Η ΣΥΜΦΩΝΙΑ

ΕΝΤΑΣΗ ΣΤΗ ΒΟΥΛΗ ΓΙΑ ΤΟ ΧΡΟΝΟ ΣΥΖΗΤΗΣΗΣ *του άρθρου 16 του Συντάγματος*

Ο Θ.Πάγκαλος ζήτησε η συζήτηση του άρθρου 16 να γίνει μετά τις γιορτές

Ένταση επικράτησε στη Βουλή την Τετάρτη, με αφορμή το χρόνο συζήτησης του άρθρου 16 του Συντάγματος για τα μη κρατικά πανεπιστήμια. Ο Θ.Πάγκαλος αντέδρασε στις πληροφορίες περί συμφωνίας με τη ΝΔ για αλλαγή του άρθρου πριν από τις γιορτές.

Οι πληροφορίες που δημοσιοποιήθηκαν από μέσα ενημέρωσης ανέφεραν ότι με πρωτοβουλία του ΠΑΣΟΚ επήλθε συμφωνία με την κυβέρνηση για να ψηφιστούν οι αλλαγές στο άρθρο 16 παραμονές των Χριστουγέννων και με συνοπτικές διαδικασίες.

Ο κ. Πάγκαλος διέψευσε τέτοιου είδους συμφωνία και έκανε λόγο για μεθοδευμένες πληροφορίες. Τόνισε ότι η επίσημη πρόταση του ΠΑΣΟΚ ήταν να συζητηθούν τα άρθρα σε ενότητες και με τη σειρά που έχουν στο Σύνταγμα. Ζήτησε, δε, η συζήτηση για το άρθρο 16 να γίνει μετά τις γιορτές.

Από την πλευρά του, ο πρόεδρος της κοινοβουλευτικής Επιτροπής για τη συνταγματική αναθεώρηση **Γ. Τραγάκης** δεν διέψευσε τις πληροφορίες περί διεργασιών για το χρόνο συζήτησης του άρθρου 16, ενώ διαβεβαίωσε πως δεν υπήρξε διαρροή από το προεδρείο προς τον Τύπο.

Η κυβέρνηση τάσσεται υπέρ της θέσης η συζήτηση του εν λόγω άρθρου να γίνει πριν από τις γιορτές και πριν από τη συζήτηση για τον προϋπολογισμό.

Για τεχνάσματα κατηγόρησε το ΠΑΣΟΚ ο κοινοβουλευτικός εκπρόσωπος του ΚΚΕ **Αντ. Σκυλλάκος**, κατηγορώντας την αξιωματική αντιπολίτευση ότι έχει έρθει σε συμφωνία με την κυβέρνηση για το θέμα.

Ερωτηθείς για το θέμα που προέκυψε, ο κυβερνητικός εκπρόσωπος **θ. Ρουσόπουλος** δήλωσε ότι σκοπός της κυβέρνησης είναι να επιτευχθεί η ευρύτερη δυνατή συναίνεση στη διαδικασία αναθεώρησης του Συντάγματος.

Αναφερόμενος στο ιστορικό της υπόθεσης, ο κ. Ρουσόπουλος δήλωσε ότι προ μηνός και κατόπιν αιτήματος του ΠΑΣΟΚ, η κυβέρνηση συμφώνησε να μετατεθεί η συζήτηση του άρθρου 16 για τον Ιανουάριο. Στο μεσοδιάστημα, όμως, έγινε άλλη συνεδρίαση της αρμόδιας επιτροπής της Βουλής, στην οποία το ΠΑΣΟΚ ζήτησε να συζητηθεί το άρθρο στην κανονική του σειρά μέσα στο Δεκέμβριο, όπως είπε.

Η κυβέρνηση το δέχθηκε, για να βρεθεί κοινός στόχος και κοινός χρόνος και να επιτευχθεί η μεγαλύτερη δυνατή συναίνεση για το καλό της αναθεώρησης και την καλύτερη λειτουργία των πανεπιστημίων, σημείωσε ο κ. Ρουσόπουλος.

Παράλληλα, χαρακτήρισε απαράδεκτη τη δήλωση του βουλευτή του ΠΑΣΟΚ Ανδρ.Λοβέρδου, ο οποίος διαψεύδοντας τις πληροφορίες περί συμφωνίας μεταξύ ΠΑΣΟΚ και ΝΔ, έκανε λόγο για «χαλκεία του κ. Ρουσόπουλου».

ΔΙΑΔΙΚΑΣΙΑ ΕΚΤΟΣ ΤΟΥ ΚΩΔΙΚΑ

ΒΑΣΕΙ ΑΜΦΙΛΕΓΟΜΕΝΗΣ ΜΕΤΑΒΑΤΙΚΗΣ *διάταξης οι κρίσεις στο Δημόσιο το 2007*

Ο Θ.Ρουσόπουλος τόνισε ότι η μεταβατική διάταξη χρειάζεται για να προλάβουν οι αρμόδιες υπηρεσίες να ετοιμαστούν

Οι κρίσεις στο Δημόσιο το 2007 δεν θα πραγματοποιηθούν βάσει του νέου Δημοσιοϋπαλληλικού Κώδικα που κατατέθηκε στη Βουλή, αλλά με αμφιλεγόμενες μεταβατικές διαδικασίες. Την ίδια ώρα, η κυβέρνηση χαρίζει μια τριετία σε διευθυντικά στελέχη, παρά τις αποφάσεις του ΣτΕ που απορρίπτουν τους διορισμούς.

Όπως σημειώνει η εφημερίδα Το Βήμα, ο υπουργός Εσωτερικών Πρ.Παυλόπουλος συμπεριέλαβε στο παρά πέντε στο νέο Δημοσιοϋπαλληλικό Κώδικα μεταβατική διάταξη, που προβλέπει πως οι κρίσεις που θα διενεργηθούν έτσι και αλλιώς εντός του 2007, οπότε λήγει και η (τριετής) θητεία των διευθυντικών στελεχών του Δημοσίου, δεν θα πραγματοποιηθούν με το σύστημα προαγωγών που εισάγει ο νέος Κώδικας, αλλά με βάση τις αμφιλεγόμενες διαδικασίες που εισήγαγε ο Ν. 3260/2004 -οι οποίες αμφισβητήθηκαν και από το ΣτΕ.

«Η ισχύς του παρόντος», αναφέρεται στη μεταβατική διάταξη του νέου Κώδικα, «αρχίζει από τη δημοσίευση στην Εφημερίδα της Κυβερνήσεως πλην των διατάξεων των άρθρων 84, 85 και 86, οι οποίες αρχίζουν να ισχύουν από 1ης Ιανουαρίου 2008». Τα άρθρα 84, 85 και 86 του νέου Κώδικα αναφέρονται στο νέο σύστημα προαγωγών στο Δημόσιο, το οποίο υπήρξε καρπός συναίνεσης της κυβέρνησης με τη διοίκηση της ΑΔΕΔΥ.

Παράλληλα, με άλλη μεταβατική διάταξη που συμπεριελήφθη στον Κώδικα, η κυβέρνηση αποσαφηνίζει ότι «οι προϊστάμενοι οργανικών μονάδων, εφόσον έχουν επιλεγεί σύμφωνα με τις διατάξεις του Ν. 3260/2004, εξακολουθούν να ασκούν τα καθήκοντά τους ως τη λήξη της θητείας για την οποία έχουν επιλεγεί». Η θητεία αυτής της κατηγορίας των διευθυντικών στελεχών λήγει εντός του 2007, οπότε θα διενεργηθούν και νέες κρίσεις, με βάση και πάλι τον Ν. 3260/2004.

Ταυτόχρονα υποχρεώνει και τα διευθυντικά στελέχη που δεν έχουν επιλεγεί με βάση τον Ν. 3260/2004 να επιλεγούν όχι με βάση το νέο σύστημα του Κώδικα. «Οι κατά την έναρξη ισχύος του παρόντος προϊστάμενοι οργανικών μονάδων», αναφέρεται, «οι οποίοι δεν έχουν επιλεγεί σύμφωνα με τις διατάξεις του Ν. 3260/2004, εξακολουθούν να ασκούν τα καθήκοντά τους ως την τυχόν επανεπιλογή τους ή την τοποθέτηση νέου προϊσταμένου. Εφόσον η νέα επιλογή, βάσει των διατάξεων του ανωτέρω νόμου, δεν γίνει εντός τριών μηνών από την έναρξη ισχύος του άρθρου 85 του παρόντος, εφαρμόζονται οι διατάξεις του κώδικα αυτού».

Υπενθυμίζεται ότι το Συμβούλιο της Επικρατείας «πάγωσε», με απόφασή του, τις προαγωγές των νέων γενικών διευθυντών του υπουργείου Απασχόλησης, λόγω του παράνομου τρόπου διεξαγωγής των προφορικών συνεντεύξεων τις οποίες έδωσαν στο αρμόδιο υπηρεσιακό συμβούλιο.

Ερωτηθείς σχετικά, ο κυβερνητικός εκπρόσωπος **θ. Ρουσόπουλος** δήλωσε ότι όλοι συμφωνούν στην άμεση εφαρμογή της αξιολόγησης των δημοσίων υπαλλήλων.

ΕΟΡΤΕΣ ΜΕ ΑΚΡΙΒΕΙΑ

ΑΚΡΙΒΟΤΕΡΟ (ΚΑΙ) ΦΕΤΟΣ *το χριστουγεννιάτικο τραπέζι*

Ακριβότερο θα είναι (και) φέτος το χριστουγεννιάτικο τραπέζι, καθώς οι τιμοληψίες σε πατάτες, τυροκομικά, αναψυκτικά, κρασιά, κρεατικά, οπωροκηπευτικά και γλυκά δείχνουν ανατιμήσεις πάνω από 40% σε σχέση με πέρυσι.

Σύμφωνα με τις καταναλωτικές οργανώσεις, το τραπέζι των Χριστουγέννων θα είναι ακριβότερο κατά 7% σε σχέση με το 2005.

Υψηλότερα κινείται η τιμή της γαλοπούλας, καθώς πέρυσι εν μέσω της κρίσης με τη γρίπη των πτηνών η τιμή της κυμαινόταν κοντά στα 5 με 6 ευρώ.

Επιπλέον, στα ύψη έχουν «πετάξει» και τα οπωροκηπευτικά, ενώ οι έλεγχοι δείχνουν μεγάλες διαφορές από την χονδρική στη λιανική.

Συγκεκριμένα, σύμφωνα με τον Alpha, στο κλείσιμο της λαχαναγοράς του Ρέντη χονδρέμπορος πωλούσε το μαρούλι προς 6 λεπτά και ο ο έμπρος στη λαϊκή αγορά αντί να το πουλά με το νόμιμο κέρδος και τον ΦΠΑ προς 8,6 λεπτά, το πουλούσε προς 80 λεπτά.

Ακόμη, για μήλα για τα οποία ο έμπορος ζητούσε να αναγραφεί στα τιμολόγια ότι τα αγόρασε προς 1,20 έως 1,30 ευρώ το κιλό, η πραγματική τιμή ήταν 75 λεπτά το κιλό. Στα τιμολόγια γράφηκε τελικά 1,10 ευρώ το κιλό και έφθασαν να πωλούνται από τον έμπορο στην λαϊκή αγορά προς 2 ευρώ το κιλό.

Αλλά και τα λάχανα στην χονδρική πωλούνται από 15 έως 25 λεπτά το κιλό και στον πάγκο της λαϊκής έφθασαν να πωλούνται από 50 έως 80 λεπτά το κιλό, αντί της νόμιμης τιμής από 21 έως 36 λεπτά το κιλό, δηλαδή υπέρβαση νόμιμου κέρδους από 122% έως 138%.

Ένα κιλό πορτοκάλια πωλείται από τους χονδρεμπόρους προς τους πωλητές έως 50 λεπτά το κιλό κι εκείνοι το χρεώνουν μέχρι 90, δηλαδή αύξηση έως και 100%.

Παράλληλα, με εντατικούς ρυθμούς συνεχίζονται οι έλεγχοι στην αγορά, καθώς αρκετοί επιτήδειοι επιχειρούν να πωλήσουν τρόφιμα επικίνδυνα για τη δημόσια υγεία.

Εκτεταμένους ελέγχους σε πολυκαταστήματα, κρεοπωλεία, σούπερ μάρκετ, παντοπωλεία, εστιατόρια, καφετέριες, αρτοποιεία και περίπτερα πραγματοποίησαν κλιμάκια της Νομαρχίας Αθηνών.

Συνολικά, κατασχέθηκαν 8 τόνοι και 940 κιλά ακατάλληλων τροφίμων, ενώ κατατέθηκαν 44 μηνυτήριες αναφορές στον εισαγγελέα, η πλειονότητα των οποίων αφορούσε σε υγειονομικές παραβάσεις, αλλά και σε διαφορά τιμών από το ράφι στην ταμειακή μηχανή. Στις περιπτώσεις αυτές θα επιβληθεί και χρηματικό πρόστιμο.

Υ/Γ ΑΙΓΛΗ

ΑΠΟ 07/12/06 ΕΩΣ 24/12/06

ΔΕΥΤΕΡΑ			ΤΡΙΤΗ			ΤΕΤΑΡΤΗ			ΠΕΜΠΤΗ			ΠΑΡΑΣΚΕΥΗ			ΣΑΒΒΑΤΟ			ΚΥΡΙΑΚΗ *		
ΑΠΟ	ΩΡΑ		ΑΠΟ	ΩΡΑ		ΑΠΟ	ΩΡΑ		ΑΠΟ	ΩΡΑ		ΑΠΟ	ΩΡΑ		ΑΠΟ	ΩΡΑ		ΑΠΟ	ΩΡΑ	
	ΑΦ	ΑΝ		ΑΦ	ΑΝ		ΑΦ	ΑΝ		ΑΦ	ΑΝ		ΑΦ	ΑΝ		ΑΦ	ΑΝ		ΑΦ	ΑΝ
ΣΥΜΗ		08.30	ΣΥΜΗ		08.30	ΡΟΔΟ		15.00	ΣΥΜΗ		08.30	ΣΥΜΗ		08.30	ΣΥΜΗ		07.30	ΣΥΜΗ		07.30
ΡΟΔΟ	09.30	15.00	ΡΟΔΟ	09.30	Δ	ΣΥΜΗ	16.00	Δ	ΡΟΔΟ	09.30	15.00	ΡΟΔΟ	09.30	15.00	ΡΟΔΟ	08.30	09.00	ΡΟΔΟ	08.30	09.00
ΣΥΜΗ	16.00	Δ							ΣΥΜΗ	16.00	Δ	ΣΥΜΗ	16.00	Δ	ΣΥΜΗ	10.00	10.30	ΠΑΝ/ΤΗ -	10.00	11.30
															ΝΤΑΤΣΑ	11.00	14.15	ΣΥΜΗ	12.00	14.00
															ΣΥΜΗ	14.45	15.00	ΡΟΔΟ	15.00	15.30
															ΡΟΔΟ	16.00	16.05	ΣΥΜΗ	16.30	Δ
															ΣΥΜΗ	17.00	Δ			

* ΤΗΝ ΚΥΡΙΑΚΗ 17/12/06 ΤΟ Υ/Γ ΑΙΓΛΗ ΘΑ ΑΝΑΧΩΡΗΣΕΙ ΑΠΟ ΡΟΔΟ ΓΙΑ ΣΥΜΗ ΣΤΙΣ 17:00 ΑΝΤΙ ΣΤΙΣ 15:30.

ΑΠΟ 25/12/06 ΕΩΣ 31/12/06

ΔΕΥΤΕΡΑ **			ΤΡΙΤΗ			ΤΕΤΑΡΤΗ			ΠΕΜΠΤΗ			ΠΑΡΑΣΚΕΥΗ			ΣΑΒΒΑΤΟ			ΚΥΡΙΑΚΗ		
ΑΠΟ	ΩΡΑ		ΑΠΟ	ΩΡΑ		ΑΠΟ	ΩΡΑ		ΑΠΟ	ΩΡΑ		ΑΠΟ	ΩΡΑ		ΑΠΟ	ΩΡΑ		ΑΠΟ	ΩΡΑ	
	ΑΦ	ΑΝ		ΑΦ	ΑΝ		ΑΦ	ΑΝ		ΑΦ	ΑΝ		ΑΦ	ΑΝ		ΑΦ	ΑΝ		ΑΦ	ΑΝ
ΣΥΜΗ		08.30	ΣΥΜΗ		08.30	ΡΟΔΟ		15.00	ΣΥΜΗ		08.30	ΣΥΜΗ		08.30	ΣΥΜΗ		08.30	ΠΑΡΑΜΟΝΗ ΣΤΟ ΛΙΜΑΝΙ ΤΗΣ ΣΥΜΗΣ		
ΡΟΔΟ	09.30	15.00	ΡΟΔΟ	09.30	Δ	ΣΥΜΗ	16.00	Δ	ΡΟΔΟ	09.30	15.00	ΡΟΔΟ	09.30	15.00	ΡΟΔΟ	09.30	15.00			
ΣΥΜΗ	16.00	Δ							ΣΥΜΗ	16.00	Δ	ΣΥΜΗ	16.00	Δ	ΣΥΜΗ	16.00	Δ			

* **ΤΟ ΔΡΟΜΟΛΟΓΙΟ ΣΤΙΣ 25/12/06 (ΧΡΙΣΤΟΥΓΕΝΝΑ) ΘΑ ΕΙΝΑΙ ΑΝΕΚΤΕΛΕΣΤΟ.**

Ε/Γ - Ο/Γ ΠΡΩΤΕΥΣ

ΑΠΟ 14/11/06 ΕΩΣ 31/12/06

ΔΕΥΤΕΡΑ			ΤΡΙΤΗ			ΤΕΤΑΡΤΗ			ΠΕΜΠΤΗ			ΠΑΡΑΣΚΕΥΗ			ΣΑΒΒΑΤΟ			ΚΥΡΙΑΚΗ		
ΑΠΟ	ΩΡΑ		ΑΠΟ	ΩΡΑ		ΑΠΟ	ΩΡΑ		ΑΠΟ	ΩΡΑ		ΑΠΟ	ΩΡΑ		ΑΠΟ	ΩΡΑ		ΑΠΟ	ΩΡΑ	
	ΑΦ	ΑΝ		ΑΦ	ΑΝ		ΑΦ	ΑΝ		ΑΦ	ΑΝ		ΑΦ	ΑΝ		ΑΦ	ΑΝ		ΑΦ	ΑΝ
ΠΑΡΑΜΟΝΗ ΣΤΟ ΛΙΜΑΝΙ ΤΗΣ ΡΟΔΟΥ			ΡΟΔΟ		08.45	ΣΥΜΗ		07.00	ΚΑΛ/ΝΟ		04.30	ΡΟΔΟ		13.00	ΚΩ		06.00	ΠΑΡΑΜΟΝΗ ΣΤΟ ΛΙΜΑΝΙ ΤΗΣ ΡΟΔΟΥ		
			ΚΑΣΤ/ΖΟ	13.15	13.30	ΡΟΔΟ	08.40	13.00	ΚΩ	05.30	06.00	ΣΥΜΗ	14.40	14.50	ΝΙΣΥΡΟ	07.30	07.45			
			ΡΟΔΟ	18.15	18.45	ΣΥΜΗ	14.40	14.50	ΝΙΣΥΡΟ	07.30	07.45	ΤΗΛΟ	17.00	17.15	ΤΗΛΟ	09.00	09.15			
			ΣΥΜΗ	20.25	Δ	ΤΗΛΟ	17.00	17.15	ΤΗΛΟ	09.00	09.15	ΝΙΣΥΡΟ	18.30	18.45	ΣΥΜΗ	11.15	11.35			
						ΝΙΣΥΡΟ	18.30	18.45	ΣΥΜΗ	11.15	11.35	ΚΩ	20.15	Δ	ΡΟΔΟ	13.15	14.00			
						ΚΩ	20.15	20.30	ΡΟΔΟ	13.15	14.00				ΚΑΣΤ/ΖΟ	18.40	18.50			
						ΚΑΛ/ΝΟ	21.35	Δ	ΚΑΣΤ/ΖΟ	18.40	18.50				ΡΟΔΟ	23.30	Δ			
									ΡΟΔΟ	23.30	Δ									

Τα δρομολόγια μπορούν να τροποποιηθούν λόγω εκτάκτων συγκοινωνιακών αναγκών ή καιρικών συνθηκών.
Παρακαλούμε πριν ταξιδέψετε επικοινωνήστε με την Εταιρία:
Γραφείο Σύμης :Τηλ.2246071444 Fax 2246071373
Γραφείο Ρόδου:Τηλ.2241037769 Fax.2241034493
ΚΡΑΤΗΣΕΙΣ ΕΙΣΙΤΗΡΙΩΝ ΚΑΙ ΜΕΣΩ INTERNET: www.anes.gr

ΑΝΕΣ
ΑΝΩΝΥΜΗ ΝΑΥΤΙΛΙΑΚΗ ΕΤΑΙΡΙΑ ΣΥΜΗΣ



ΜΕΤΑ ΤΙΣ ΑΛΛΑΓΕΣ ΣΤΑ ΑΦΟΡΟΛΟΓΗΤΑ ΚΑΙ ΣΤΟΥΣ ΣΥΝΤΕΛΕΣΤΕΣ

ΠΩΣ ΔΙΑΜΟΡΦΩΝΕΤΑΙ Η ΠΑΡΑΚΡΑΤΗΣΗ *φόρου εισοδήματος από την 1.1.2007*

Από 4,7% έως και 47% για όλους τους εργαζομένους χωρίς προστατευόμενα τέκνα και τους συνταξιούχους οι οποίοι λαμβάνουν σήμερα καθαρά ποσά αποδοχών που κυμαίνονται από 900 έως και 1.410 ευρώ σε μηνιαία βάση θα είναι αυξημένες οι κρατήσεις φόρου εισοδήματος από την 1η Ιανουαρίου 2007.

Οι αυξημένες κρατήσεις εισοδήματος θα προκύψουν από την εφαρμογή της νέας κλίμακας, όπως θα διαμορφωθεί μόλις τεθεί σε ισχύ το νέο φορολογικό νομοσχέδιο, καθώς το αφορολόγητο όριο θα είναι μεν αυξημένο κατά 1.000 ευρώ, όμως και ο φορολογικός συντελεστής που αντιστοιχεί στο κλιμάκιο ετήσιου εισοδήματος από τα 12.000 έως τα 23.000 ευρώ θα διπλασιαστεί από 15% σε 29%.

Οι αλλαγές αυτές θα έχουν κατ' αρχήν ως αποτέλεσμα για τα συγκεκριμένα εισοδήματα να υπάρχουν μικρές μειώσεις φόρου, που θα κυμαίνονται από 10 έως και 110 ευρώ το χρόνο, όμως οι εν λόγω μειώσεις θα εξανεμιστούν από την επιβάρυνση που θα προκληθεί από την ονομαστική αύξηση των αποδοχών των ανωτέρω μισθωτών και συνταξιούχων, που θα οδηγήσει στην αύξηση των μηνιαίων κρατήσεων.

Μια ακόμη παρενέργεια των αλλαγών που θα επέλθουν είναι ότι αν ληφθεί υπόψη ότι οι αυξήσεις που θα δοθούν με τη νέα εισοδηματική πολιτική θα κινηθούν περίπου στο 4%, τότε με την αύξηση της παρακράτησης οι μηνιαίες αποδοχές των εν λόγω μισθωτών και συνταξιούχων θα αυξηθούν ουσιαστικά από 3% έως 3,8%.

Από την άλλη πλευρά, πάντως, η νέα φορολογική κλίμακα θα επιφέρει είτε «πάγωμα» είτε και μειώσεις των κρατήσεων φόρου εισοδήματος για τους εργαζομένους που βαρύνονται με ανήλικα τέκνα και με καθαρά εισοδήματα 850 ευρώ, όπως επίσης και για όλους τους μισθωτούς και συνταξιούχους με καθαρά μηνιαία ποσά αποδοχών άνω των 1.410 ευρώ.

Σε όλες αυτές τις περιπτώσεις οι ονομαστικές αυξήσεις των ακαθαρίστων αποδοχών, με δεδομένο πάντα ότι οι αυξήσεις που θα δοθούν θα κινηθούν στον 4%, θα οδηγήσουν σε αυξήσεις καθαρών αποδοχών από 4% έως και 7,8%.

Η ΝΕΑ ΕΓΚΥΚΛΙΟΣ

Το «τοπίο» πάντως αναμένεται να ξεκαθαρίσει σύντομα, αφού εντός του τρέχοντος μηνός αναμένεται ότι θα δημοσιοποιηθεί από το υπουργείο Οικονομίας και Οικονομικών η νέα διευκρινιστική εγκύκλιος με τις οδηγίες προς τα λογιστήρια των επιχειρήσεων και των δημόσιων υπηρεσιών για την παρακράτηση φόρου σε μισθούς και συντάξεις από το 2007.

Αξίζει να σημειωθεί ότι τα δέκα κυριότερα σημεία του πλαισίου που θα ισχύσει για την παρακράτηση το 2007, σύμφωνα με την εγκύκλιο του υπουργείου Οικονομίας και Οικονομικών, θα είναι το ακόλουθο:

• Αφαιρούνται από το ακαθάριστο ποσό των μηνιαίων αποδοχών οι κρατήσεις για τους ασφαλιστικούς οργανισμούς και οι εισφορές υπέρ ΟΓΑ.

• Το ποσό που προκύπτει «ανάγεται» εν συνεχεία σε ετήσιο εισόδημα ως εξής: πολλαπλασιάζεται με το 14, δηλαδή με τον αριθμό των μηνιαίων μισθών ή των μηνιαίων συντάξεων που καταβάλλονται κατ' έτος στον εργαζόμενο ή στο συνταξιούχο αντίστοιχα.

• Ο φόρος υπολογίζεται στη συνέχεια επί του ποσού που προκύπτει από τον πολλαπλασιασμό με το 14 με βάση τη φορολογική κλίμακα η οποία αντιστοιχεί στον αριθμό των προστατευόμενων τέκνων του

ΠΟΣΟ ΘΑ ΜΕΤΑΒΛΗΘΕΙ ΤΟ 2007 Η ΜΗΝΙΑΙΑ ΠΑΡΑΚΡΑΤΗΣΗ ΦΟΡΟΥ ΑΠΟ ΤΙΣ ΑΠΟΔΟΧΕΣ ΜΙΣΘΩΤΩΝ-ΣΥΝΤΑΞΙΟΥΧΩΝ ΜΕ ΤΙΣ ΝΕΕΣ ΦΟΡΟΛΟΓΙΚΕΣ ΚΛΙΜΑΚΕΣ

ΜΗΝΙΑΙΕΣ ΑΠΟΔΟΧΕΣ 2006	ΜΗΝΙΑΙΕΣ ΑΠΟΔΟΧΕΣ 2007 (με αύξηση 4%)	ΧΩΡΙΣ ΠΑΙΔΙΑ			ΜΕ ΕΝΑ ΠΑΙΔΙ			ΜΕ ΔΥΟ ΠΑΙΔΙΑ		
		ΜΗΝΙΑΙΟΣ ΦΟΡΟΣ 2006	ΜΗΝΙΑΙΟΣ ΦΟΡΟΣ 2007	ΜΕΤΑΒΟΛΗ ΜΗΝΙΑΙΟΥ ΦΟΡΟΥ	ΜΗΝΙΑΙΟΣ ΦΟΡΟΣ 2006	ΜΗΝΙΑΙΟΣ ΦΟΡΟΣ 2007	ΜΕΤΑΒΟΛΗ ΜΗΝΙΑΙΟΥ ΦΟΡΟΥ	ΜΗΝΙΑΙΟΣ ΦΟΡΟΣ 2006	ΜΗΝΙΑΙΟΣ ΦΟΡΟΣ 2007	ΜΕΤΑΒΟΛΗ ΜΗΝΙΑΙΟΥ ΦΟΡΟΥ
714,29	742,86	0	0	0	0	0	0	0	0	0
785,71	817,14	0	0	0	0	0	0	0	0	0
857,14	891,43	10,55	9,79	-0,76	0	0	0	0	0	0
928,57	965,71	21,11	31,01	+9,91	10,55	10,61	+0,06	0	0	0
1.000	1.040	42,21	52,23	+10,02	31,66	31,83	+0,17	21,11	11,43	-9,68
1.071,43	1.114,29	63,32	73,45	+10,13	52,77	53,05	+0,28	42,21	32,65	-9,57
1.142,86	1.188,57	84,43	94,67	+10,24	73,88	74,27	+0,39	63,32	53,87	-9,46
1.214,29	1.262,86	105,54	115,89	+10,36	94,98	95,49	+0,51	84,43	75,09	-9,34
1.285,71	1.337,14	126,64	137,11	+10,47	116,09	116,71	+0,62	105,54	96,30	-9,23
1.357,14	1.411,43	147,75	158,33	+10,58	137,20	137,93	+0,73	126,64	117,52	-9,12
1.428,57	1.485,71	168,86	179,55	+10,69	158,30	159,15	+0,84	147,75	138,74	-9,01
1.500	1.560	189,96	200,77	+10,81	179,41	180,37	+0,96	168,86	159,96	-8,89
1.571,43	1.634,29	211,07	221,99	+10,92	200,52	201,59	+1,07	189,96	181,18	-8,78
1.642,86	1.708,57	232,18	243,21	+11,03	221,63	222,81	+1,18	211,07	202,40	-8,67
1.714,29	1.782,86	260,32	264,43	+4,11	249,77	244,03	-5,74	239,21	223,62	-15,59
1.785,71	1.857,14	288,46	285,65	-2,81	277,91	265,25	-12,66	267,36	244,84	-22,51
1.857,14	1.931,43	316,61	306,87	-9,74	306,05	286,47	-19,59	295,50	266,06	-29,44
1.928,57	2.005,71	344,75	328,09	-16,66	334,20	307,69	-26,51	323,64	287,28	-36,36
2.000	2.080	372,89	349,31	-23,58	362,34	328,91	-33,43	351,79	308,50	-43,28
2.071,43	2.154,29	401,04	371,65	-29,38	390,48	351,25	-39,23	379,93	330,85	-49,08
2.142,86	2.228,57	429,18	400,19	-28,99	418,63	379,79	-38,84	408,07	359,38	-48,69
2.214,29	2.302,86	457,32	428,73	-28,59	446,77	408,32	-38,44	436,21	387,92	-48,29
2.285,71	2.377,14	485,46	457,27	-28,20	474,91	436,86	-38,05	464,36	416,46	-47,90
2.357,14	2.451,43	513,61	485,80	-27,81	503,05	465,40	-37,66	492,50	444,99	-47,51
2.428,57	2.525,71	541,75	514,34	-27,41	531,20	493,94	-37,26	520,64	473,53	-47,11
2.500	2.600	569,89	542,88	-27,02	559,34	522,47	-36,87	548,79	502,07	-46,72

εργαζόμενου ή του συνταξιούχου. Για μισθωτό ή συνταξιούχο χωρίς προστατευόμενα τέκνα, η φορολογική κλίμακα έχει αφορολόγητο όριο 12.000 ευρώ, το οποίο προσαυξάνεται κατά 1.000 ευρώ για ένα προστατευόμενο τέκνο, κατά 2.000 ευρώ για δύο προστατευόμενα τέκνα και κατά 10.000 ευρώ για τρία προστατευόμενα τέκνα. Για κάθε παιδί πέραν του τρίτου το αφορολόγητο προσαυξάνεται περαιτέρω κατά 1.000 ευρώ.

• Το ποσό του φόρου που προκύπτει κατά περίπτωση, με βάση τα ανωτέρω, διαιρείται διά του 14. Το αποτέλεσμα της διαίρεσης αυτής είναι το τελικό ποσό του φόρου μισθωτών υπηρεσιών που παρακρατείται από το μηνιαίο μισθό ή τη μηνιαία σύνταξη και αποδίδεται στο Δημόσιο.

• Από το 2007 δεν θα ισχύει πλέον η έκπτωση 1,5% στον παρακρατούμενο φόρο. Υπενθυμίζεται ότι και φέτος, με το ισχύον καθεστώς, από το φόρο που προκύπτει αφαιρείται το 1,5% και παρακρατείται το υπόλοιπο 98,5%, ενώ από τον Ιανουάριο θα παρακρατείται το 100% του φόρου.

• Στους αμειβόμενους με ημερομίσθιο οι οποίοι παρέχουν υπηρεσίες ορισμένου χρόνου, αλλά διάρκειας μικρότερης από ένα έτος, το ποσό της παρακράτησης υπολογίζεται με την εφαρμογή συντελεστή 3% στο ακαθάριστο ποσό του ημερομισθίου, εφόσον αυτό υπερβαίνει τα 24 ευρώ. Επομένως, αν το ακαθάριστο ποσό του ημερομισθίου είναι μικρότερο από 24 ευρώ δεν θα γίνεται παρακράτηση του φόρου.

• Στις καθαρές αμοιβές για υπερωριακή εργασία, επιχορηγήσεις, επιδόματα καθώς και στις κάθε άλλου είδους, πρόσθετες αμοιβές ή παροχές, οι οποίες καταβάλλονται τακτικά ή έκτακτα και δεν συνεντέλλονται με τις τακτικές αποδοχές, εφόσον αυτές θεωρούνται εισόδημα από μισθωτές υπηρεσίες, ο παρακρατούμενος φόρος υπολογίζεται με συντελεστή 20% στο συνολικό καθαρό ποσό, όποιο και αν είναι το ύψος αυτού. Ειδικά, στις περιπτώσεις που ορισμένοι φορολογούμενοι απασχολούνται ταυτόχρονα με πολλούς εργοδότες, με σχέση εξαρτημένης εργασίας, όπως, για παράδειγμα, συμβαίνει με καθηγητές που απασχολούνται ταυτόχρονα σε διάφορα φροντιστήρια, οι εργοδότες εκτός από εκείνος που καταβάλλει τις μεγαλύτερες αποδοχές πρέπει να παρακρατούν φόρο με συντελεστή 10%.

• Στα εισοδήματα που καταβάλλονται αναδρομικά ο φόρος που παρακρατείται υπολογίζεται με συντελεστή 20% στο καταβαλλόμενο ποσό. Επισημαίνεται ότι εξαιρούνται τα αναδρομικά του ΛΑΦΚΑ, τα οποία απαλλάσσονται από τη φορολογία εισοδήματος.

• Σε περίπτωση πολλαπλής απασχόλησης ο εργαζόμενος θα δηλώνει ποια θεωρεί κύρια απασχόληση και η παρακράτηση φόρου που θα διενεργεί ο εργοδότης θα γίνεται κανονικά με βάση την κλίμακα φορολογίας εισοδήματος φυσικών προσώπων. Στη δεύτερη όμως εργασία η παρακράτηση θα γίνεται με συντελεστή 20%.

• Το αυξημένο αφορολόγητο όριο λόγω προστατευόμενων παιδιών δεν αναγνωρίζεται στην εργαζόμενη σύζυγο, παρά μόνο στην περίπτωση που αυτή βαρύνεται με παιδιά από προηγούμενο γάμο. Τα ειδικά αφορολόγητα όρια που ισχύουν για τις οικογένειες με παιδιά διαμορφώνονται από το 2007 ως εξής:

• Για τις οικογένειες (μισθωτών ή συνταξιούχων) με ένα παιδί το αφορολόγητο θα είναι 13.000 ευρώ.

• Για τις οικογένειες με δύο παιδιά ανέρχεται στα 14.000 ευρώ.

• Για τις οικογένειες με τρία παιδιά το αφορολόγητο αυξάνεται στα 22.000 ευρώ.

• Για κάθε παιδί μετά το τρίτο το αφορολόγητο όριο θα προσαυξάνεται κατά 1.000 ευρώ.



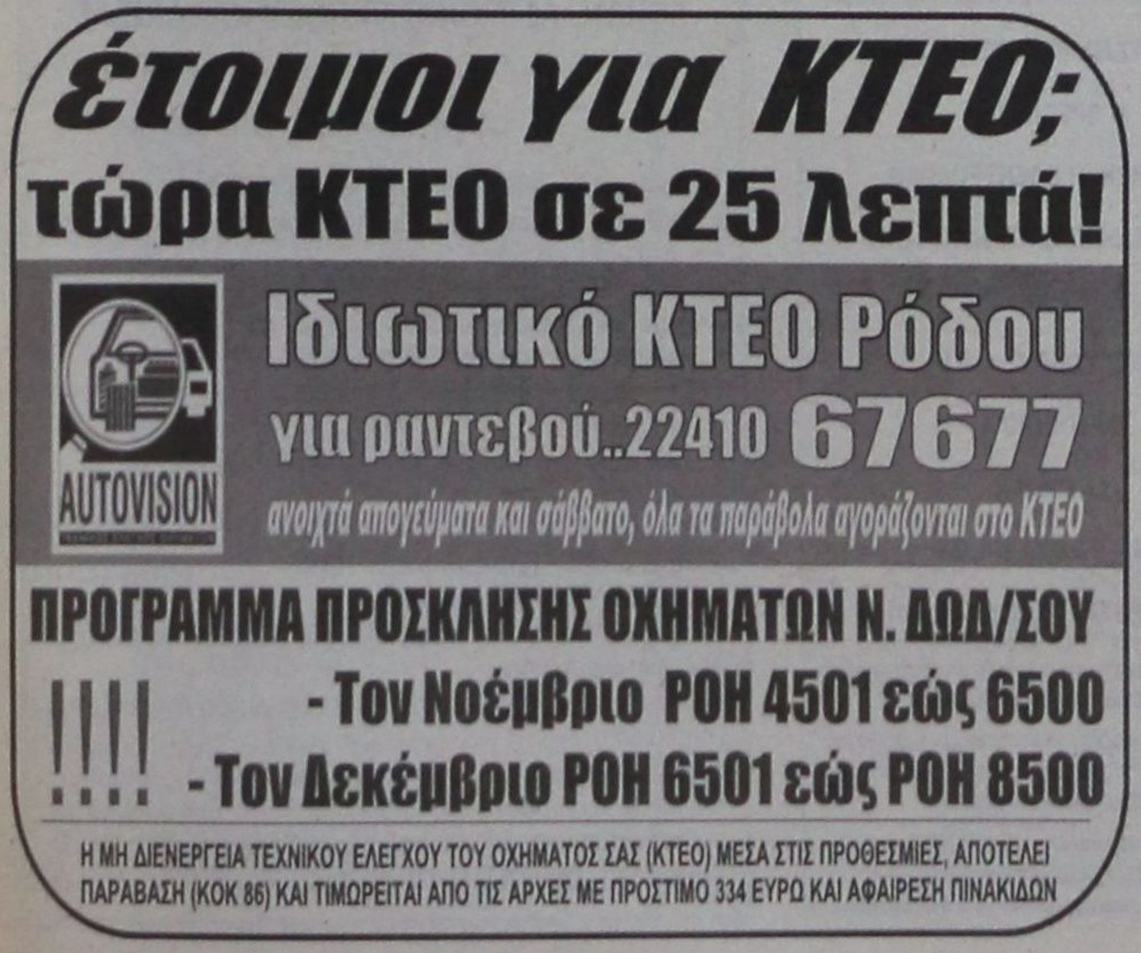

Μικρές αγγελίες

ΕΝΟΙΚΙΑΣΕΙΣ

ΕΝΟΙΚΙΑΖΕΤΑΙ: Ανακαινισμένο υπόγειο κατάστημα επί της Κολοκοτρώνη 136 για οποιαδήποτε επαγγελματική χρήση. Δ/νση απέναντι από του Σωτηράκη, τις αντιπροσωπείες. Τηλ. 22410-27863.

ΕΝΟΙΚΙΑΖΕΤΑΙ δωμάτιο επιπλωμένο με κουζίνα-μπάνιο-αυλή στο κέντρο της πόλης στην οδό Καρπάθου 17
Πληροφορίες: Κα Φράνσις Νιοτή, Τηλ: 22410 27600,
Κιν. 6944618757

ΕΝΟΙΚΙΑΖΕΤΑΙ ισόγειο διαμέρισμα 90 τ.μ. επί της οδού Αισχίνη στην περιοχή Ανάληψη της πόλεως Ρόδου. Πληροφορίες στο τηλέφωνο 6972833922.

ΕΝΟΙΚΙΑΖΕΤΑΙ ισόγειο διαμέρισμα δύο δωματίων 50 τ.μ. με αυλή στην οδό Ι. Πολέμη στα Ασγούρου με ενοίκιο 250 €. Πληροφορίες τηλ. 64731-27707

ΕΝΟΙΚΙΑΖΕΤΑΙ πολυτελής γκαρσονιέρα ισογείου με αυτόνομη είσοδο δύο χώρων πλήρως επιπλωμένη 42 τ.μ. αποτελούμενη από κουζίνα και σαλόνι ενιαία - υπνοδωμάτιο - μπάνιο και βεράντες.
Στην περιοχή Αραπάκι - Παρθενόπης 18.
Πληρ. Τηλ.: 22410 - 30507 και Κινητό: 6944209883 κ. Θόδωρος

ΕΝΟΙΚΙΑΖΟΝΤΑΙ πλήρως επιπλωμένες γκαρσονιέρες με μπαλκόνι και χωρίς στην οδό Κυρά της Ρω 13 - Ροδίνι. Τιμή ευκαιρίας. Τηλέφωνο επικοινωνίας 2241074762, και κινητό 6947078287 από τις 08:00 - 15:00 και 18:00 - 22:00.

ΡΟΔΙΝΙ Πωλείται σε υπό ανέγερση 3όροφη οικοδομή (ετοιμοπαράδοτο 12/07) σε αδιέξοδο δρόμο,διαμέρισμα 2ου ορόφου λουξ κατασκευής, 77μ2 με 2 υπνοδωμάτια, μεγάλο ενιαίο χώρο κουζίνας-τραπεζαρίας, με αυτόνομη θέρμανση και απεριόριστη θέα από ιδιώτη σε τιμή ευκαιρίας Τηλ 6947434464

ΕΝΟΙΚΙΑΖΕΤΑΙ: Διαμέρισμα 120 τ.μ. στην οδό Δημ. Θέμελη 83 Β' Οροφος Κατάλληλο για γραφεία - Επαγγελματική Στέγη Τηλ.: 22410 - 32315

ΕΝΟΙΚΙΑΖΕΤΑΙ διαμέρισμα Β' ορόφου 120 τ.μ., 4 δωματίων, κουζίνας, 2 λουτρών και αποθήκης, με κεντρική θέρμανση, που βρίσκεται στην Ρόδο επί της οδού Δημητρίου Θέμελη 83, κατάλληλο για κατοικία ή επαγγελματική στέγη, τηλ. 2241035544 - 2241032315.

ΕΝΟΙΚΙΑΖΕΤΑΙ κατάστημα 35 τ.μ. με πατάρι επί της οδού Γ. Παπανικολάου (απέναντι από το Καζίνο). Πληρ. τηλ. 2241027497 κινητό 6942405309

ΕΝΟΙΚΙΑΖΕΤΑΙ διαμέρισμα 145 τ.μ. επί της οδού Γ. Παπανικολάου αρ. 17 (απέναντι από το Καζίνο). Πληρ. τηλ. 2241027497 κινητό 6942405309

ΕΝΟΙΚΙΑΖΕΤΑΙ διαμέρισμα στην Θ. Σοφούλη 7, τριάρι 93 τ.μ., με 2 υπνοδωμάτια με πολύ μεγάλο σαλόνι, κουζίνα, μπάνιο με ωραιότατες βεράντες με θέρμανση, με θερμοσυσσωρευτές με νυκτερινό ρεύμα, με θερμοσίφωνο και ηλιακό και με τηλέφωνο με αριθμό 75069. Ώρες συναλλαγής 9-2 και 5-8.

ΕΝΟΙΚΙΑΖΕΤΑΙ εξοχική κατοικία αποτελούμενη από τρία υπνοδωμάτια, σαλόνι, κουζίνα κ.λπ. βοηθητικούς χώρους αρίστης κατασκευής με ηλιακό θερμοσίφωνο και καλοριφέρ και πάρκινγκ επί της λεωφόρου Ρόδου - Λίνδου αρ. 92 κοντά στο γκολφ Αφάντου, 400 μ. από τη θάλασσα. Πληροφ. Τηλ. 22410-33774, 22410-34123 κιν. 6948528799

ΕΝΟΙΚΙΑΖΕΤΑΙ οικία τριών δωματίων, 70 τ.μ. περίπου, στην περιοχή Αραπάκι, οδός Παρθενόπης αρ. 6, σε πολύ καλή τιμή. Πληροφορίες στα τηλέφωνα 2241025314, κινητά 6944790272.

ΕΝΟΙΚΙΑΖΕΤΑΙ
γκαρσονιέρα επιπλωμένη στην οδό Σουλίου.
Πληρ. κ. Ρένα
τηλ. 6937343297

ΕΝΟΙΚΙΑΖΕΤΑΙ δυάρι επιπλωμένο επί της Σουλίου 6. Τιμή 400 ευρώ. Πληρ. Τηλ. 6972893818 κ. Ρένα

ΑΥΤΟΚΙΝΗΤΑ

ΠΩΛΕΙΤΑΙ αυτοκίνητο ΚΙΑ SPORTAGE δίλιτρο 2002. Σκούρο μπλε δερμάτινο σαλόνι. Air condition full extra σε πολύ καλή κατάσταση 13.000 €. Τηλ. 6948585999

ΠΩΛΕΙΤΑΙ μοτοσικλέτα μάρκας Honda Valadero, μαύρου χρώματος, μοντέλο 2005.
Πληροφορίες: Τηλ. 6937241064

ΠΩΛΕΙΤΑΙ OPEL CORSA 1.200cc μοντέλο τέλος του 1997 σε τιμή ευκαιρίας.
Πληροφορίες κ. Μιχάλη 3.300 ευρώ
Τηλ. όλες τις ώρες 6948888880 - 6947999939

ΠΩΛΕΙΤΑΙ Παπί HONDA INNOVA 125 5.000 χλμ. ολοκαίνουργιο 4 μηνών τηλ. 6932090167

ΠΩΛΕΙΤΑΙ Πεζώ 205 (1993), πρώτο χέρι χωρίς πρόβλημα και με πρόσφατο τεχν. έλεγχο της Υπηρεσίας Συγκοινωνιών. Τιμή 2200 ευρώ.
Πληρ. 22410-21221 ή 6944654725

ΖΗΤΟΥΝ ΠΡΟΣΩΠΙΚΟ

ΖΗΤΕΙΤΑΙ
«Τεχνική εταιρεία ζητά άτομο για τη στελέχωση γραμματείας.
Απαραίτητες προϋποθέσεις:

- Προϋπηρεσία
- Γνώση ηλεκτρονικού υπολογιστή
- Γνώση Αγγλικής γλώσσας

Για την αποστολή βιογραφικών και όποια πληροφορία επικοινωνήστε στο τηλέφωνο 2241070950
Υπεύθυνος κ. Περιφεράκης Θ.»
Από το εστιατόριο «ΚΟΝΤΙΚΙ» ζητείται καθαρίστρια.
Πληροφορίες τηλ. 22410 20302.
Από εστιατόριο στο Ζέφυρος, ζητείται σερβιτόρος για εργασία όλο το χρόνο.
Πληροφορίες τηλέφωνο 6975536030.

ΤΕΧΝΙΚΗ ΚΑΤΑΣΚΕΥΑΣΤΙΚΗ ΕΤΑΙΡΕΙΑ ζητά:
1) Σχεδιάστρια με γνώσεις χειρισμού του AUTOCAD ή ARCHICAD, COREL, PHOTOSHOP, EXCEL & WORD, για άμεση πρόσληψη.

2) Πολιτικό Μηχανικό ή Μηχανολόγο ΑΕΙ ή ΤΕΙ με 5ετή τουλάχιστον εμπειρία, ηλικίας έως 35 ετών με εκπληρωμένες τις στρατιωτικές υποχρεώσεις, για στελέχωση μελετητικού γραφείου της ανωτέρω εταιρείας.

3) Μηχανολόγο ΑΕΙ ή ΤΕΙ με 5ετή προϋπηρεσία για Συντηρητής σε όμιλο εταιρειών με έδρα την Κρητηνία.
Πληροφορίες στο τηλ. 2241-0-60170, 08:30-16:00.

ΖΗΤΕΙΤΑΙ. Από εμπορικό κατάστημα πώλησης έτοιμων ενδυμάτων ζητείται πωλήτρια. Πληρ. τηλ. 70401 ή 70402

ΖΗΤΕΙΤΑΙ κυρία ως οικιακή βοηθός σε σπίτι με παιδιά κατά προτίμηση Ελληνίδα.
Συστάσεις απαραίτητες.
Πληρ. τηλ. 6944 202409

ΖΗΤΕΙΤΑΙ νεαρή κοπέλα για απογευματινή εργασία στο Fashion Café. Πληροφορίες στο τηλέφωνο 22410-78369 και 6945751520.

HARMONY RESORTS

Έχοντας σαν αρχή
τη συνεχή αναβάθμιση της παροχής υπηρεσιών ποιότητας
και την ανάλογη στελέχωση με άρτια εκπαιδευμένο προσωπικό,
το ξενοδοχείο **Rodos Palladium** αναζητά συνεργασία με:

ΠΡΟΪΣΤΑΜΕΝΟ ΣΥΝΤΗΡΗΣΗΣ

IT SPECIALIST

ΣΥΝΤΗΡΗΤΗ ΗΛΕΚΤΡΟΛΟΓΟ

ΥΠΑΛΛΗΛΟΥΣ ΥΠΟΔΟΧΗΣ

ΚΑΜΑΡΙΕΡΕΣ

ΣΕΡΒΙΤΟΡΟΥΣ Α & Β

ΑΡΤΟΠΟΙΟ Α

ΧΑΣΑΠΗ Β

ΜΑΓΕΙΡΟΥΣ Α & Β

ΜΑΓΕΙΡΟΥΣ Γ (Ζεστή & Κρύα)

Οι κατάλληλοι υποψήφιοι θα πρέπει να διαθέτουν αντίστοιχα με την ειδικότητα τους πτυχία και ικανή εμπειρία.

Οι ενδιαφερόμενοι παρακαλούνται να καταθέσουν το βιογραφικό, ή την αίτηση τους στο ξενοδοχείο Rodos Palladium υπ' όψην των κ.κ. Δάνα ή Κουπάδη

Τηλέφωνο επικοινωνίας: 22410 57300
Fax: 22410 86617 • E-mail: rpgm@rodospalladium.gr

Rodos Palladium HOTEL
Sun Beach Resort Complex

Hotel ★★★★★ Mediterranean

Το Πολυτελές Ξενοδοχείο Mediterranean
που λειτουργεί όλο το χρόνο ζητεί:

ΥΠΑΛΛΗΛΟ ΥΠΟΔΟΧΗΣ

με εμπειρία σε Ξενοδοχεία Πολυτελείας παρέχοντας δυνατότητα 11μηνης απασχόλησης.

Οι ενδιαφερόμενοι παρακαλούνται να αποστείλουν Βιογραφικό Σημείωμα με πρόσφατη φωτογραφία Υπ' όψιν Κου Διάκουλα Απόστολου.

Hotel Mediterranean
ΚΩ 35, 851 00 ΡΟΔΟΣ, ΤΗΛ. 22410 24661, FAX: 22410 22828
info@mediterranean.gr

ΖΗΤΕΙΤΑΙ ΟΡΘΟΓΡΑΦΟΣ

Ζητείται άτομο που να γνωρίζει αποδεδειγμένα καλή ορθογραφία (σημ: θα προτιμηθούν συνταξιούχοι εκπαιδευτικοί), για μόνιμη απογευματινή απασχόληση (διόρθωση κειμένων). Τυχόν προϋπηρεσία στο αντικείμενο θα ληφθεί σοβαρά υπόψη.

Πληρ. Τηλ. 2241076655, ώρες γραφείου.

ΞΕΝΟΔΟΧΕΙΟ CRESTEN PALACE
6ο ΧΛΜ. ΛΕΩΦΟΡΟΥ ΡΟΔΟΥ ΚΑΛΛΙΘΕΑΣ

ΖΗΤΕΙΤΑΙ

Προσωπικό για την στελέχωση των τμημάτων:
• **Υποδοχή:** Απαραίτητη καλή γνώση Αγγλικής, Γερμανικής και Ιταλικής γλώσσας.
• Νυκτερινός Receptionist.
• Υπάλληλοι Υποδοχής.
• Γκρουμ.
• **Επισιτιστικά τμήματα:** Καλή γνώση Αγγλικής και Γερμανικής
• Σερβιτόροι και Βοηθοί για Εστιατόριο, Bar, Snack Bar.
• **Οροφοι:**
• Καμαριέρες - Καθαρίστριες.
• **Κουζίνα - Ζαχαροπλαστείο:**
• CHEF, Β' Μάγειροι, Ζαχαροπλάστες - Αρτοποιοί, λαντζιέρες, Μπουφετζήδες.
• Τουριστικό κατάστημα: Πωλήτριες με γνώση Αγγλικής και Γερμανικής.
Οι ενδιαφερόμενοι καλούνται να απευθυνθούν στην Διεύθυνση του ξενοδοχείου, προσκομίζοντας βιογραφικό με πρόσφατη φωτογραφία: Καθημερινά Πρωί: 09.00 - 14.00, Απόγευμα: Τετάρτη & Παρασκευή: 18.00 - 20.00.

ΖΗΤΕΙΤΑΙ βρεφονηπιαγωγός για παιδικό σταθμό στην πόλη της Ρόδου. Πλήρης απασχόληση, ικανοποιητικός μισθός συν Ι.Κ.Α. Τυχόν προϋπηρεσία θα ληφθεί υπόψιν. Πληροφ. Τηλ. 22410-39739, 6972007352.

ΑΠΟ ΕΣΤΙΑΤΟΡΙΟ ΣΤΟ ΖΕΦΥΡΟΣ, ζητείται σερβιτόρος για εργασία όλο το χρόνο, πληροφορίες τηλ. 6975536030.

ΑΛΥΣΙΔΑ internet café στην Ρόδο ζητεί νέες και νέους από 18 έως 28 ετών με ευχάριστη διάθεση εργασίας, σε μοναδικά διαμορφωμένο όμορφο περιβάλλον, για την θέση υποδοχής και τμήματος εξυπηρέτησης πελατών. Απαραίτητα: γνώσεις Η/Υ και Αγγλικών, τηλ. επικοιν. 6948202789 ή αποστολή βιογραφικού στο e-mail: internet@xsolutions.gr

ΖΗΤΟΥΝΤΑΙ βοηθοί και τεχνίτες για να εργαστούν σε τεχνικό γραφείο Ανελκυστήρων. 2241075931/ 6944358480.

ΖΗΤΕΙΤΑΙ ΥΠΑΛΛΗΛΟΣ
Από όμιλο εταιρειών ζητείται υπάλληλος για τμήμα γραμματειακής υποστήριξης (τηλεφωνικό κέντρο - υποδοχή).
Ωράριο εργασίας: καθημερινά από 17:00 μ.μ. - 21:00 μ.μ. Σάββατο από 8:30 π.μ. - 13:00 μ.μ.
Απαραίτητη η αποστολή βιογραφικού σημειώματος στο FAX: 22410 31598

ΖΗΤΕΙΤΑΙ σερβιτόρος - σερβιτόρα για εστιατόριο στην πόλη της Ρόδου. Ημερήσιο ωράριο.
Πληροφορίες
Τηλ. 22410-22545

ΔΙΑΦΟΡΑ

ΠΩΛΕΙΤΑΙ επαγγελματικός χώρος υπόγειος 178 τ.μ. Κατάλληλο και για κατοικία. Τηλ. 210-2835963. 6946559539 και 6938363184

ΠΩΛΕΙΤΑΙ εξοπλισμός χρυσοχοείου, λόγω ανακαίνισης καταστήματος στην τιμή των 1.500 ευρώ. Πληροφορίες στα τηλέφωνα 2241025314, κινητά 6944790272.

ΠΩΛΕΙΤΑΙ air condition τοίχου, 42άρι, δύο ετών, μάρκας CARRIER, στην τιμή των 1.500 ευρώ, λόγω ανακαίνισης καταστήματος. Πληροφορίες στα τηλέφωνα 2241025314, κινητά 6944790272.

ΠΩΛΗΣΕΙΣ ΑΚΙΝΗΤΩΝ

ΠΩΛΕΙΤΑΙ στο Ροδίνι σε υπό ανέγερση 3όροφη οικοδομή (ετοιμοπαράδοτο 12/07) σε αδιέξοδο δρόμο, διαμέρισμα 2ου ορόφου λουξ κατασκευής, 77 τ.μ. με 2 υπνοδωμάτια, μεγάλο ενιαίο χώρο κουζίνας - τραπεζαρίας, με αυτόνομη θέρμανση και απεριόριστη θέα από ιδιώτη σε τιμή ευκαιρίας τηλ. 6947434464

ΠΩΛΕΙΤΑΙ οικόπεδο 719τ.μ. προς 450 € το τ.μ. περιοχή Ροδοπούλα. Νέο σχέδιο πόλεως. Πληροφορίες 6936179069 κα Κάντακα Κλεάνθη.

ΠΩΛΕΙΤΑΙ διαμέρισμα 86 τ.μ. 140.000 € περιοχή Καρακόνερο. Πληροφορίες 6936179069 κα Κάντακα Κλεάνθη

ΠΩΛΕΙΤΑΙ
διαμέρισμα τριάρι ανακαινισμένο πλήρως προ 15ετίας, επί της οδού Κέννεντυ στον τρίτο όροφο με θέα τη θάλασσα, τζάκι και ηλιακό θερμοσίφωνο. Πληρ. Τηλ: 22410 28050 και 6936400311

ΜΑΘΗΜΑΤΑ

Παραδίδονται μαθήματα από φοιτήτρια του Παιδαγωγικού σε μαθητές του δημοτικού.
Πληροφορίες: 6934059731

ΖΗΤΕΙΤΑΙ καθηγητής ή καθηγήτρια γνώστης Ισπανικής και Ιταλικής γλώσσας για ιδιαίτερα μαθήματα.
Τηλ.: 6942672041

ΠΑΡΑΔΙΔΟΝΤΑΙ ιδιαίτερα μαθήματα σε μαθητές του Δημοτικού από έμπειρη δασκάλα. Τηλ. 6974501741

ΠΑΡΑΔΙΔΟΝΤΑΙ ιδιαίτερα μαθήματα σε μαθητές Δημοτικού σχολείου από έμπειρη φιλόλογο, πτυχιούχο Αριστοτελείου Παν/μίου Θεσ/νίκης. Τηλ. 6945855298

ΠΑΡΑΔΟΣΗ ΜΑΘΗΜΑΤΩΝ
ΜΑΘΗΜΑΤΑ ΠΑΝΕΛΛΗΝΙΩΝ ΤΕΧΝΟΛΟΓΙΚΗΣ ΚΑΤΕΥΘΥΝΣΗΣ
1. Ανάπτυξη εφαρμογών σε προγραμματιστικό περιβάλλον.
2. Αρχές οργάνωσης και διοίκησης επιχειρήσεων.
Ολιγομελή τμήματα. Πτυχιούχος Master Πληροφορικής και διοίκησης. Τηλέφωνο επικοινωνίας: 6944685289

ΜΑΘΕΤΕ ΡΩΣΙΚΑ! Παραδίδονται μαθήματα Ρωσικής γλώσσας από μέλος του Συλλόγου Καθηγητών Ρωσικής Φιλολογίας, με χρήση νέας αποτελεσματικής μεθοδολογίας. Πληροφορίες: Τηλ. 6978195931

ΠΑΡΑΔΙΔΟΝΤΑΙ
ιδιαίτερα μαθήματα σε μαθητές του Δημοτικού από Δασκάλα.
Τηλέφωνο: 6932323122

ΠΑΡΑΔΙΔΟΝΤΑΙ μαθήματα Εμπ. Εφαρμογών (Singular Manager, Eurofasma, Unisoft Εσοδα-Εξοδα, ΚΕΠΥΟ, ΚΕΦΑΛΑΙΟ, κ.λ.π., Πληροφορικής & Αγγλικών με χρήση πολυμέσων όλων των επιπέδων από έμπειρο Λογιστή Τ.Ε. - καθηγητή πτυχιούχο Michigan Proficiensy σε τμήματα ή μεμονωμένα. Επίσης γίνονται μεταφράσεις & δακτυλογραφήσεις κάθε τύπου κειμένου. Τιμές προσιτές.Πληρ.: 22410-66304, 31560, 6946283008, 6972419715, 6936277851.
Ηλ. ταχ. (e-mail): Dnetwork@SoftHome.net



Κ & Β ΔΙΑΚΟΓΕΩΡΓΙΟΥ
οικοδομικές επιχειρήσεις
www.diakogeorgiou.gr

ΠΩΛΟΥΝΤΑΙ: ΔΙΑΜΕΡΙΣΜΑΤΑ, ΜΕΖΟΝΕΤΕΣ, ΚΑΤΑΣΤΗΜΑΤΑ, ΑΠΟΘΗΚΕΣ
ΑΝΑΛΑΜΒΑΝΟΥΜΕ: ΑΓΟΡΕΣ ΟΙΚΟΠΕΔΩΝ, ΑΝΤΙΠΑΡΟΧΕΣ

Διαμερίσματα
- 60 τμ στην περιοχη Κρεμαστής, 200μ απο τη θάλασσα
- 80 τμ στην περιοχή των Τριαντών
- 60,120 τμ στην οδό Θεοτοκοπούλου

Καταστήματα-Γραφεία
- 130τμ στην οδό Χαραλάμπους (κάθετος Χειμάρας)
- 60, 120 τμ στην οδό Η. Βενέζη
- 60,120 τμ στην οδό Θεοτοκοπούλου

Αποθήκες
- 60, 120 τμ στην οδό Η. Βενέζη
- 65,250 τμ στην περιοχή Καρακόνερο
- 70 τμ στην οδό Αισχίνης

Μονοκατοικίες
- 160 τμ με σοφίτα, υπόγειο, θέση στάθμευσης και αυλή, στον συνοικισμό Απόλλων.
- Πολυτελείς εξοχικές μονοκατοικίες στη παραλία Κιοτάρι των 70, 120 τμ

Οικοδομές
- Τριόροφη οικοδομή (σε μπετά) στην περιοχή Κοσκινού συνολικής επιφάνειας 420 τμ.

Κ. ΠΑΛΑΙΟΛΟΓΟΥ & Μ. ΚΩΝΣΤΑΝΤΙΝΟΥ ΓΩΝΙΑ - ΡΟΔΟΣ
ΤΗΛ: +302241029318, +306936656966 FAX: +302241034598

ΠΩΛΟΥΝΤΑΙ
Μονοκατοικίες σε μπετά των 135 τ.μ. στην Παστίδα σε οικόπεδο 310 τ.μ.
Πληροφορίες
22410-28616 και 22410-21714
Κιν. 6932296983

ΠΩΛΟΥΝΤΑΙ
Καταστήματα, αποθήκες, γραφεία, διαμερίσματα. Ολα πολυτελούς κατασκευής με γκαράζ επί της οδού Καναδά.

Πληροφορίες: Αναστάσιος Ατσίδης, Γεώργιος Ιωαννίδης.
Τηλέφωνα:
22410-21714 και 22410 – 28616

«ΚΤΙΡΙΟ» ΑΕ
ΠΩΛΗΣΕΙΣ ΑΚΙΝΗΤΩΝ

✓ Διαμερίσματα 90 τ.μ. και 115 τ.μ. σε πολυκατοικία στην οδό Βενετοκλέων και Ξάνθου, με θέσεις στάθμευσης στην πυλωτή, πολυτελούς κατασκευής.

✓ Διαμέρισμα 118 τ.μ. τρίτου ορόφου, στην οδό Μιχ. Πετρίδη (πιο πάνω από το SUPER MARKET ΣΠΑΝΟΣ), με τζάκι, θέση στάθμευσης και αποθήκη στο υπόγειο της πολυκατοικίας.

ΠΛΗΡΟΦΟΡΙΕΣ
ΑΝΑΣΤΑΣΙΟΣ ΑΤΣΙΔΗΣ
ΕΘΝ. ΑΝΤΙΣΤΑΣΗΣ 11-ΡΟΔΟΣ
Τηλ: 22410-28616
Κιν: 6947373651

ΠΩΛΟΥΝΤΑΙ ΑΠΟ ΤΟ ΞΕΝΟΔΟΧΕΙΟ ΚΟΛΥΜΠΙΑ ΜΠΗΤΣ
λόγω ανακαίνισης, σε εξαιρετική κατάσταση:

α) έπιπλα δωματίων από μασίφ δρυ
β) κρεβάτια και στρώματα
γ) σαλόνια διαφόρων τύπων
δ) τηλεοράσεις 14 ιντσών δωματίων
ε) μίνι ψυγεία δωματίων
στ) φωτιστικά δωματίων
ζ) πόρτες με κλειδαριές
η) πόρτες με πόμολο (μπάνιου)
θ) επαγγελματικός εξοπλισμός ηλεκτρικής κουζίνας
ι) τραπέζια και καρέκλες εστιατορίου
κ) τηλεφωνικό κέντρο TELENORMA
λ) συσκευές τηλεφώνων
μ) λευκά είδη - ιματισμός

Πληροφορίες τηλ 2241056311
11:00 - 15:00

ΝΟΜΟΣ ΔΩΔΕΚΑΝΗΣΟΥ
ΝΟΜΑΡΧΙΑΚΗ ΑΥΤ/ΣΗ
ΔΩΔΕΚΑΝΗΣΟΥ
Δ/ΝΣΗ ΜΕΤΑΦΟΡΩΝ ΚΑΙ ΕΠΙΚΟΙΝΩΝΙΩΝ
ΤΜΗΜΑ Κ.Τ.Ε.Ο.
Τηλέφωνο: 22410 72053 22410 72064

ΠΡΟΓΡΑΜΜΑ ΠΡΟΣΚΛΗΣΗΣ ΓΙΑ ΔΙΕΝΕΡΓΕΙΑ ΤΕΧΝΙΚΟΥ ΕΛΕΓΧΟΥ ΟΧΗΜΑΤΩΝ ΜΕ ΕΔΡΑ ΤΟ Ν. ΔΩΔΕΚΑΝΗΣΟΥ



ΣΥΓΚΟΙΝΩΝΙΑΚΗ ΕΔΡΑ ΡΟΔΟΥ	
ΧΡΟΝΙΚΗ ΠΕΡΙΟΔΟΣ	**ΕΙΔΟΣ ΟΧΗΜΑΤΟΣ**
ΑΠΟ **01-11-2006**	ΕΠΙΒΑΤΙΚΑ (Ε.Ι.Χ.) ΚΑΙ ΦΟΡΤΗΓΑ ΜΕΧΡΙ ΚΑΙ 3,5 Τ(ΦΙΧ =< 3,5Τ)
ΕΩΣ **30-11-2006**	ΜΕ ΑΡΙΘΜΟΥΣ ΚΥΚΛΟΦΟΡΙΑΣ **(ΡΟΗ 4501 ΕΩΣ 6500)**
ΑΠΟ **01-12-2006**	ΕΠΙΒΑΤΙΚΑ (Ε.Ι.Χ.) ΚΑΙ ΦΟΡΤΗΓΑ ΜΕΧΡΙ ΚΑΙ 3,5 Τ(ΦΙΧ =< 3,5Τ)
ΕΩΣ **30-12-2006**	ΜΕ ΑΡΙΘΜΟΥΣ ΚΥΚΛΟΦΟΡΙΑΣ **(ΡΟΗ 6501 ΕΩΣ ΚΑΙ 8500)**
ΣΥΓΚΟΙΝΩΝΙΑΚΗ ΕΔΡΑ ΚΩ	
ΧΡΟΝΙΚΗ ΠΕΡΙΟΔΟΣ	**ΕΙΔΟΣ ΟΧΗΜΑΤΟΣ**
ΑΠΟ **01-11-2006**	(Ε.Δ.Χ.), ΕΠΙΒΑΤΙΚΑ (Ε.Ι.Χ) ΚΑΙ ΦΟΡΤΗΓΑ ΜΕΧΡΙ ΚΑΙ 3,5Τ(ΦΙΧ =< 3,5Τ)
ΕΩΣ **30-11-2006**	ΜΕ ΑΡΙΘΜΟΥΣ ΚΥΚΛΟΦΟΡΙΑΣ **(ΚΧΒ 5501 ΕΩΣ ΚΑΙ 6000)**
ΑΠΟ **01-12-2006**	(Ε.Δ.Χ.),ΕΠΙΒΑΤΙΚΑ (Ε.Ι.Χ) ΚΑΙ ΦΟΡΤΗΓΑ ΜΕΧΡΙ ΚΑΙ 3,5Τ(ΦΙΧ =< 3,5Τ)
ΕΩΣ **30-12-2006**	ΜΕ ΑΡΙΘΜΟΥΣ ΚΥΚΛΟΦΟΡΙΑΣ **(ΚΧΒ 6001 ΕΩΣ ΚΑΙ 6500)**

ΕΠΙΣΗΣ

1) ΚΑΛΟΥΝΤΑΙ ΟΛΑ ΤΑ ΠΑΡΑΠΑΝΩ ΟΧΗΜΑΤΑ ΝΑ ΠΡΟΒΟΥΝ ΣΕ ΤΕΧΝΙΚΟ ΕΛΕΓΧΟ ΣΕ ΟΠΟΙΟΔΗΠΟΤΕ Κ.Τ.Ε.Ο. ή Ι.Κ.Τ.Ε.Ο. ΤΗΣ ΧΩΡΑΣ

2) ΕΠΙΣΗΣ ΘΑ ΕΛΕΓΧΟΝΤΑΙ ΟΣΑ ΟΧΗΜΑΤΑ ΥΠΟΧΡΕΟΥΝΤΑΙ ΒΑΣΕΙ ΠΑΛΙΟΤΕΡΩΝ ΠΡΟΓΡΑΜΜΑΤΩΝ ΠΡΟΣΚΛΗΣΗΣ.

3) Ο ΕΜΠΡΟΘΕΣΜΟΣ ΠΡΟΓΡΑΜΜΑΤΙΣΜΟΣ ΤΩΝ ΟΧΗΜΑΤΩΝ ΓΙΑ ΕΛΕΓΧΟ (ΡΑΝΤΕΒΟΥ) ΓΙΝΕΤΑΙ ΕΩΣ ΚΑΙ 15 ΗΜΕΡΕΣ ΠΡΙΝ ΤΗΝ ΛΗΞΗ ΤΟΥ ΠΡΟΓΡΑΜΜΑΤΟΣ ΠΡΟΣΚΛΗΣΗΣ.

ΓΡΑΦΕΙΟ ΤΕΛΕΤΩΝ & ΜΝΗΜΟΣΥΝΩΝ ΡΟΔΟΥ
ΣΤΕΦΑΝΑ - ΣΤΟΛΙΣΜΟΙ
«ΑΜΕΡΙΚΑΝΟΥ»

Αμεση εξυπηρέτηση
ΟΛΟ ΤΟ 24ΩΡΟ

Αναλαμβάνουμε την τελετή
και με τα έξοδα που χορηγούν τα ταμεία
χωρίς καμία επιβάρυνση
ΙΚΑ, ΤΕΒΕ, ΤΑΞΥ, ΔΗΜΟΣΙΟΥ,
ΛΙΜΕΝΙΚΩΝ, ΟΓΑ
και λοιπά ταμεία.

Τους ΑΠΟΡΟΥΣ ΔΩΡΕΑΝ
Πλατεία Βρούχου στη Μητρόπολη
Τηλέφωνα:28901 - 33400

ΝΤΕΤΕΚΤΙΒΣ

30 ΧΡΟΝΙΑ ΜΟΝΙΜΑ
ΚΑΙ ΣΤΗ ΡΟΔΟ
35354
ΠΛΑΤΕΙΑ ΑΓΙΟΥ ΙΩΑΝΝΟΥ
Η ΛΥΣΗ!!!
ΣΕ ΚΑΘΕ ΣΑΣ ΠΡΟΒΛΗΜΑ
EXPRESS SECURITY

ΓΡΑΦΕΙΟ
ΙΔΙΩΤΙΚΩΝ ΕΡΕΥΝΩΝ
(ΝΤΕΤΕΚΤΙΒΣ)

ΑΝΑΛΑΜΒΑΝΟΥΜΕ
Υποθέσεις ανηλίκων,
οικογενειακές, προσωπικές κ.τλ.
ΔΙΑΘΕΤΟΥΜΕ ΤΑ ΠΛΕΟΝ ΣΥΓΧΡΟΝΑ ΟΠΤΙΚΟΑΚΟΥΣΤΙΚΑ ΣΥΣΤΗΜΑΤΑ
100% ΕΧΕΜΥΘΕΙΑ
ΡΩΜΗΣ 22, - ΡΟΔΙΝΙ
Κιν. 694 6997967

TOP PROPERTIES

GEORGE and SAVAS PIPINOS
ΓΕΩΡΓΙΟΣ και ΣΑΒΒΑΣ ΠΙΠΙΝΟΣ

ΣΥΜΒΟΥΛΟΙ και ΕΚΤΙΜΗΤΕΣ ΑΚΙΝΗΤΩΝ

REAL ESTATE AGENT - MEMBER OF F.I.A.B.C.I. - N.A.E.A. - C.E.I.

Από το 1971

E-mail:gpipinos@otenet.gr.
URL:www.rhodestop-properties.com and www.pipinos.gr



Η "TOP PROPERTIES" είναι ατομική επιχείρηση και ανήκει στους Γεώργιο και Σάββα Πιπίνο. Το γραφείο ασχολείται από το 1971 αποκλειστικά και μόνο με επενδύσεις και REAL ESTATE, στο νησί της Ρόδου, καθώς και στην ευρύτερη περιοχή της Δωδεκανήσου.

ΑΠΕΥΘΥΝΟΜΑΣΤΕ: Στους **σοβαρούς, απαιτητικούς και επιλεκτικούς** επενδυτές - επιχειρηματίες - ελεύθερους επαγγελματίες, Ελληνες και ξένους, υψηλού εισοδηματικού επιπέδου, που ενδιαφέρονται να κάνουν μια σοβαρή επένδυση **προβολής** στο νησί της Ρόδου.

ΠΡΟΣΦΕΡΟΥΜΕ: Α) Υπηρεσίες και πληροφορίες που γίνονται σε προσωπικό επίπεδο με **εχεμύθεια, διακριτικότητα και σοβαρότητα.**

Β) Μεγάλη **γκάμα** υψηλής ποιότητας ακινήτων, όπως: 1) Ξενοδοχεία Α' και Β' κατηγορίας των 600 - 500 - 350 - 300 κλινών 2) Κεντρικά αστικά ακίνητα κατάλληλα για Τράπεζες - καταστήματα - γραφεία 3) Παραλιακές εκτάσεις, κατάλληλες για τουριστικές επενδύσεις των 150.000 - 100.000 - 70.000 - 50.000 - 36.000 τ.μ. και 4) Διαμερίσματα και μαιζονέτες **προβολής.**

ΣΤΟΧΟΣ ΜΑΣ ΕΙΝΑΙ: Να προσφέρουμε στο αγοραστικό μας κοινό **υψηλής ποιότητας ακίνητα και ευκαιρίες** στο νησί της Ρόδου. Η τριακονταετής και πλέον πείρα μας στον τομέα αυτό αποτελεί εγγύηση.

ΣΥΝΘΗΜΑ ΜΑΣ ΕΙΝΑΙ: Επενδύστε στην ΡΟΔΟ ΤΩΡΑ, σε ακίνητα που **ΑΝΤΕΧΟΥΝ ΣΤΟ ΧΡΟΝΟ.**

SINCE 1971

Γεώργιος και Σάββας Πιπίνος
ΜΕΣΙΤΕΣ ΑΣΤΙΚΩΝ ΣΥΜΒΑΣΕΩΝ
Γιατί εμείς γνωρίζουμε καλύτερα!

TOP PROPERTIES is a father and son business. The senior, Mr George S. Pipinos, the founder of the office, has carved, over the years, a reputation for integrity and excellence in the world of Real Estate in the Dodecanese.

At Top Properties we try hard to attract important and selective investors: high calibre businessmen/women and discerning professional people, both Greek and foreign, who wish to acquire substantial and valuable property on Rhodes.

We offer our expertise and advice privately, discreetly and in strict confidence.

We keep a compehensive list of real estate of the highest specifications:

a. A' and B' class hotels (600, 500, 350, 300 beds capacity).

b. Centrally situated office buildings and other business premises.

c. Seaside land, ideal for development (hotels, holiday resorts, etc.), of 150.000, 100.000, 70.000, 50.000, 36.000 sq.m.

d. Luxury appartments, maisonettes, detached, semi - detached and terraced houses.

Our aim is to give our clients the opportunity to acquire value for money, first class real estate on Rhodes. Our 30- year - old experience in Real Estate is our warranty.

Our moto is: Invest in Rhodes. Invest in property.
It stands the test of time.



TOP PROPERTIES
George and Savas Pipinos
Because we Know best

KENNENTY 38, ΡΟΔΟΣ, 85 100, ΤΗΛ. 22410- 23895, 38243 και 6944-676003, 6944-390803 FAX: 22410-20883
38 KENNEDY STR., RHODES, 85 100, TEL. 22410- 23895, 38243, and 6944-676003, 6944-390803 FAX: 22410-20883
U.K. Direct Line: 08717115396

INEMA

ΙΑΤΡΙΚΟΣ & ΝΟΣΟΚΟΜΕΙΑΚΟΣ ΕΞΟΠΛΙΣΜΟΣ

από το 1988 είμαστε οι μεγαλύτεροι προμηθευτές
ΙΑΤΡΙΚΟΥ-ΟΡΘΟΠΕΔΙΚΟΥ & ΝΟΣΟΚΟΜΕΙΑΚΟΥ ΥΛΙΚΟΥ
ΣΤΗ ΔΩΔΕΚΑΝΗΣΟΥ

18 χρόνια εμπειρίας
Εμπιστευθείτε μας!



- ΑΝΑΠΗΡΙΚΑ ΚΑΡΟΤΣΙΑ
- ΒΑΔΙΣΤΙΚΑ
- ΟΡΘΟΠΕΔΙΚΑ ΕΙΔΗ
- ΜΠΛΟΥΖΕΣ ΙΑΤΡΙΚΕΣ
- ΚΑΛΤΣΕΣ ΦΛΕΒΙΤΙΔΑΣ
- ΠΕΛΜΑΤΑ
- ΟΡΘΟΠΕΔΙΚΑ ΜΑΞΙΛΑΡΙΑ
- ΚΡΕΒΑΤΙΑ ΝΟΣΟΚΟΜΕΙΑΚΑ
- ΙΑΤΡΙΚΟΣ ΕΞΟΠΛΙΣΜΟΣ και ΑΝΑΛΩΣΙΜΑ
- ΟΡΓΑΝΑ ΧΗΜΕΙΟΥ
- και κάθε άλλο είδος για κατ'οίκο νοσηλεία

ΡΟΔΟΣ: ΛΕΜΕΣΣΟΥ 2 - ΤΗΛ: 22410 32238 www.inema.gr
ΚΩΣ: ΕΛ. ΒΕΝΙΖΕΛΟΥ 38 (παραπ/ρως Αγίας Παρασκευής) - ΤΗΛ: 22420 20048

ΞΥΛΟΤΥΠΟΙ ΟΙΚΟΔΟΜΗΣ



ΦΟΝΤΑΣ & ΔΗΜΗΤΡΗΣ



ΜΑΣΣΑΡΙ - ΡΟΔΟΣ

ΚΙΝΗΤΑ: 6948206311 - 6948206312

ΟΙΚΟΔΟΜΙΚΕΣ-ΤΕΧΝΙΚΕΣ
ΕΜΠΟΡΙΚΕΣ-ΕΠΙΧΕΙΡΗΣΕΙΣ

ΑΦΟΙ ΑΣΒΕΣΤΗ Ο.Ε.

Αθηνών-Καβάλας 3 Ανάληψη Ρόδου
Τηλ. 22410/60678-60679
και fax: 22410/66028

ΠΩΛΟΥΝΤΑΙ

• ΚΑΤΑΣΤΗΜΑΤΑ
Οδός Αθηνών
1) Κατάστημα 127 τ.μ. με αποθήκη 127
2) Κατάστημα 137 τ.μ. με αποθήκη 160
Οδός Τσαλδάρη
1) Κατάστημα 127 τ.μ. με αποθήκη 160
Οδός Μιχ. Πετρίδη
1) Κατάστημα 90 τ.μ.
Οδός Αγ. Ιωάννου
1) Κατάστημα 50 τ.μ.

• ΔΙΑΜΕΡΙΣΜΑΤΑ
Οδός Μιχ. Πετρίδη
1) Διαμέρισμα 120 τ.μ. 3ου ορόφου
Οδός Γ. Παπανδρέου
1) Διαμέρισμα 120 τ.μ.
Οδός Αποστ. Παύλου
1) Διαμέρισμα 113 τ.μ. 3ου ορόφου
2) Διαμέρισμα 62 τ.μ.

ΕΓΓΥΗΣΗ Η ΠΟΛΥΕΤΗΣ ΠΕΙΡΑ ΜΑΣ



ANEK FERRIES

ΠΡΟΣΦΟΡΑ

ΑΠΟ 18.09.06 ΕΩΣ 18.03.07

ΕΙΣΙΤΗΡΙΑ ΠΡΟΣΦΟΡΑΣ ΠΡΟΣ ΠΕΙΡΑΙΑ

Προσφορά ατομικού εισιτηρίου σε Γ΄ θέση	20,90 €
Προσφορά ατομικού εισιτηρίου σε καμπίνα	41,80 €
Προσφορά εισιτηρίου για Ι.Χ.	62,00 €

* Οι ναύλοι ισχύουν από Ρόδο για Πειραιά και από Πειραιά προς Ρόδο κάθε μέρα

TSAGARIS TRAVEL
Ακτή Σακτούρη 5, Ρόδος
ΤΗΛ: 22410 36170, 30406, Fax: 22410 39839
Απέναντι από την κεντρική πύλη του Λιμανιού

ΚΑΛΑ ΣΑΣ ΤΑΞΙΔΙΑ

ANEK FERRIES

ΠΡΟΓΡΑΜΜΑ ΔΡΟΜΟΛΟΓΙΩΝ
Ε\Γ-Ο\Γ ΡΟΔΑΝΘΗ, Ε\Γ-Ο\Γ ΑΝΘΗ ΜΑΡΙΝΑ
ΡΟΔΟΣ - ΠΕΙΡΑΙΑΣ

		ΤΕΤΑΡΤΗ 06/12
ΑΝΘΗ ΜΑΡΙΝΑ	17.00	ΚΩ (21.00)-ΛΕΡΟ (23.10)-ΠΑΤΜΟ (00.40)-ΠΕΙΡΑΙΑ (09.50)
		ΠΕΜΠΤΗ 07/12
ΡΟΔΑΝΘΗ	16.00	ΚΩ (21.00)-ΚΑΛΥΜΝΟ (22.10)-ΠΕΙΡΑΙΑ (10.00)
		ΠΑΡΑΣΚΕΥΗ 08/12
ΑΝΘΗ ΜΑΡΙΝΑ	17.00	ΚΩ (20.30)-ΠΕΙΡΑΙΑ (08.00)
		ΣΑΒΒΑΤΟ 09/12
ΡΟΔΑΝΘΗ	17.00	ΤΗΛΟ (20.10)-ΝΙΣΥΡΟ (21.40)- ΚΩ (23:40)-ΚΑΛΥΜΝΟ (01:20) -ΠΕΙΡΑΙΑ (13:10)
		ΚΥΡΙΑΚΗ 10/12

		ΔΕΥΤΕΡΑ 11/12
ΑΝΘΗ ΜΑΡΙΝΑ	17.00	ΚΩ (21.30)-ΛΕΡΟ (23.10)- ΠΑΤΜΟ (00:40)-ΠΕΙΡΑΙΑ (09:50)
		ΤΡΙΤΗ 12/12
ΡΟΔΑΝΘΗ	16.00	ΚΩ (20.30)-ΚΑΛΥΜΝΟ (22.10)-ΠΕΙΡΑΙΑ (10.00)
		ΤΕΤΑΡΤΗ 13/12
ΑΝΘΗ ΜΑΡΙΝΑ	17.00	ΚΩ (21.00)-ΛΕΡΟ (23.10)- ΠΑΤΜΟ (00:40)-ΠΕΙΡΑΙΑ (09:50)
		ΠΕΜΠΤΗ 14/12
ΡΟΔΑΝΘΗ	16.00	ΚΩ (20.30)-ΚΑΛΥΜΝΟ (22.10)-ΠΕΙΡΑΙΑ (10.00)
		ΠΑΡΑΣΚΕΥΗ 15/12
ΑΝΘΗ ΜΑΡΙΝΑ	17.00	ΚΩ (21.30)-ΠΕΙΡΑΙΑ (08.00)
		ΣΑΒΒΑΤΟ 16/12
ΡΟΔΑΝΘΗ	17.00	ΤΗΛΟ (20.10)-ΝΙΣΥΡΟ (21.40)-ΚΩ (23:40)-ΚΑΛΥΜΝΟ (01:20) - ΠΕΙΡΑΙΑ (13:10)

TSAGARIS TRAVEL
Σακτούρη 5 (έναντι Τελωνείου)
Τηλ.: 22410 36170, 30406, 35066



METROPOL
22410 28400
INFORMATION - RESERVATIONS
ΠΛΗΡΟΦΟΡΙΕΣ - ΚΡΑΤΗΣΕΙΣ
ΕΒΔΟΜΑΔΙΑΙΟ ΠΡΟΓΡΑΜΜΑ weekly programme
7-13 Δεκεμβριου 2006
www.cinemametropol.gr

ΟΥΡΑΝΙΑ URANIA
Μία τρυφερή ελληνική κωμωδία εποχής για την εφηβεία και την ενηλικίωση από τον σκηνοθέτη της ταινίας " Peppermint " (9 κρατικά βραβεία) Κώστα Καπάκα
Ο έρωτας περνάει απ' το φεγγάρι...
ΚΑΝΤΕ ΕΓΚΑΙΡΑ ΤΙΣ ΚΡΑΤΗΣΕΙΣ ΣΑΣ
ΩΡΕΣ ΕΝΑΡΞΗΣ / SHOW TIMES 18:00, 20:15, 22:30
ΑΙΘΟΥΣΑ 1

DEJA VU
4 ΗΜΕΡΕΣ 6 ΩΡΕΣ ΠΙΣΩ
Ένα περιπετειώδες θρίλερ με τρομοκρατικά σχέδια και δολοφονίες. Συμβαίνει κάτι που νομίζεις ότι έχεις ξαναζήσει; Λέγεται deja vu. Και δεν είσαι ο μόνος...
ΚΑΝΤΕ ΕΓΚΑΙΡΑ ΤΙΣ ΚΡΑΤΗΣΕΙΣ ΣΑΣ
ΩΡΕΣ ΕΝΑΡΞΗΣ / SHOW TIMES 17:15, 20:00, 22:45
ΑΙΘΟΥΣΑ 3

CASINO ROYALE
Ο θρυλικός πράκτορας επιστρέφει!!!
JAMES BOND 007
Η απόλυτη περιπέτεια!!!
ΚΑΝΤΕ ΕΓΚΑΙΡΑ ΤΙΣ ΚΡΑΤΗΣΕΙΣ ΣΑΣ
ΩΡΕΣ ΕΝΑΡΞΗΣ / SHOW TIMES 19:15, 22:15
ΑΙΘΟΥΣΑ 2

ΜΙΑ ΚΑΛΗ ΧΡΟΝΙΑ
A GOOD YEAR
Η νέα ταινία του χρυσού ζευγαριού του " ΜΟΝΟΜΑΧΟΥ ". Μία αισθηματική comedy για την καλοπέραση αλλά και τις δυσκολίες μιάς αρχής.
Πρωταγωνιστούν : Ράσελ Κρόου, Άλμπερτ Φίνεϊ Μάρτον Κόπγιαρ, Άμπτ Κόρντς
ΚΑΝΤΕ ΕΓΚΑΙΡΑ ΤΙΣ ΚΡΑΤΗΣΕΙΣ ΣΑΣ
ΩΡΑ ΕΝΑΡΞΗΣ / SHOW TIME 17:00
ΑΙΘΟΥΣΑ 2

ΟΙ ΗΡΩΕΣ ΤΟΥ ΔΑΣΟΥΣ
OPEN SEASON
Η SONY PICTURES ANIMATION παρουσιάζει την πρώτη μεγάλου μήκους ταινία κινουμένων σχεδίων. Ζωάκια ενωμένα...ποτέ ηττημένα!
ΚΑΝΤΕ ΕΓΚΑΙΡΑ ΤΙΣ ΚΡΑΤΗΣΕΙΣ ΣΑΣ
ΩΡΑ ΕΝΑΡΞΗΣ / SHOW TIME 16:30
ΑΙΘΟΥΣΑ 1

ΠΑΛΛΑΣ 5 CINEMAS CENTER
07/12/2006 - 13/12/2006
www.cinemapallas.gr
Για κρατήσεις
22410 24475/70670
Δημοκρατίας 13, Ρόδος

THE NATIVITY STORY
ΣΕ ΠΡΩΤΗ ΠΑΝΕΛΛΑΔΙΚΗ ΠΡΟΒΟΛΗ
Η ΙΣΤΟΡΙΑ ΤΗΣ ΓΕΝΝΗΣΗΣ Η ΕΠΙΚΗ ΠΑΡΑΓΩΓΗ ΠΟΥ ΘΑ ΣΑΣ ΣΥΓΚΛΟΝΙΣΕΙ!
Ένα μήνυμα που χαράχτηκε στους Ουρανούς. Ένα θαύμα που θα άλλαζε τον κόσμο! Αυτά τα Χριστούγεννα ζήστε την πιο διαχρονική από όλες τις ιστορίες, όπως δεν την έχετε δει ποτέ έως τώρα!
Αίθουσα RED 5 ώρες έναρξης: (Σ.-Κ.16:05) 18:15, 20:25, 22:35

.45 ΕΠΙΚΙΝΔΥΝΗ ΟΜΟΡΦΙΑ
ΚΑΤΑΛΛΗΛΟ ΑΠΟ 13
Τη σχέση τους έδεσε το κοινό πάθος για το έγκλημα! Η Νέα Υόρκη δεν θα μπορούσε να δει πιο εκρηκτικό χωρισμό! Μια δραματική περιπέτεια με την Μίλα Γιόβοβιτς και τους Άνγκους Μακφέντιεν και Στέφεν Ντορφ!
ώρες έναρξης: (Σ.-Κ.16:10) 18:20, 20:30, 22:40 Αίθουσα Personal Travel Class 4

ILLOUSTRATION ΙΛΟΥΣΤΡΑΣΙΟΝ
ΚΑΤΑΛΛΗΛΟ
Ο Γιάννης Μπέζος, η Εβελίνα Παπούλια, ο Άκης Σακελλαρίου και η Τζίνα Αλλεμόνου, σε μια κωμωδία σκέτη παράνοια!
Η ιστορία 5 ανθρώπων που πίσω από τις ιλουστρασιόν ιδιότητές τους και τα σταρλίκια τους, κρύβουν τους πραγματικούς τους εαυτούς!
Αίθουσα Allegro 3 ώρες έναρξης: (Σ.-Κ.16:10) 18:15, 20:20, 22:30

ΚΑΤΑΛΛΗΛΟ ΑΠΟ 17
SAW III ΤΩΡΑ ΑΝΤΙΜΕΤΩΠΙΣΤΕ ΤΟΝ ΑΠΟΛΥΤΟ ΤΡΟΜΟ!
Η τρίτη και πιο αιματηρή συνέχεια της γνωστής ταινίας τρόμου από τον ίδιο σκηνοθέτη του SAW I. Οι κανόνες δεν φτιάχνονται ποτέ για να τηρούνται!
ΣΕ ΒΛΕΠΩ 3
ώρες έναρξης:(Σ.-Κ.16:00)18:10, 20:25, 22:40 Αίθουσα 1

ΚΑΤΑΛΛΗΛΟ
DEPARTED Ο ΠΛΗΡΟΦΟΡΙΟΔΟΤΗΣ
Η πολυαναμενόμενη νέα ταινία του Μάρτιν Σκορτσέζε για ένα all-star cast ηθοποιών!! Λεονάρντο ντι Κάπριο, Ματ Ντέιμον, Τζακ Νίκολσον, και Μαρκ Γουόλμπεργκ!!
Αίθουσα 2 ώρες έναρξης: 19:40, 22:40

Flushed Away ΠΟΝΤΙΚΟΥΠΟΛΗ
ΕΝΑ ΞΕΦΡΕΝΟ ΠΑΝΗΓΥΡΙ ΧΑΡΑΣ ΚΑΙ ΓΕΛΙΟΥ!
Τώρα από τους δημιουργούς των πετυχημένων Μαδαγασκάρη και Σρεκ, μια διασκεδαστική ταινία κινουμένων σχεδίων για τους μικρούς μας φίλους!
Αίθουσα 2 ώρες έναρξης: (Σ.-Κ.16:10) 18:00

ΕΡΧΕΤΑΙ! ΠΕΜΠΤΗ 14 ΔΕΚΕΜΒΡΙΟΥ!
ΣΕ ΠΡΩΤΗ ΠΑΝΕΛΛΗΝΙΑ ΠΡΟΒΟΛΗ!
the Holiday
Μια απολαυστική κωμωδία με τους Κάμερον Ντίαζ, Κέιτ Ουίνσλετ, Τζούντ Λόου και Τζακ Μπλακ. Δύο γυναίκες με το ίδιο πρόβλημα... βρίσκουν την ίδια λύση! Μπορεί μια αλλαγή διεύθυνσης... να σας αλλάξει τη ζωή?!

ΕΡΧΕΤΑΙ! ΠΕΜΠΤΗ 14 ΔΕΚΕΜΒΡΙΟΥ! HAPPY FEET
Η πιο cool κωμωδία της χρονιάς, που έκανε μεγαλύτερο άνοιγμα στο box office των ΗΠΑ και από τον Τζέιμς Μποντ!
Μία απίστευτη μελωδική κωμωδία κινουμένων σχεδίων που θα ενθουσιάσει μικρούς... και μεγάλους!

Τηλεπρόγραμμα

ΕΤ1

08:30 Mickey mouse: Παίζω και μαθαίνω
09:00 Γούινι το μικρό - αρκουδάκι
09:30 Το ουράνιο Τόξο
10:00 The biography channel
11:00 The History channel
12:00 Πέρα από το αύριο
13:00 Στα βάθη του Ωκεανού
14:00 Ειδήσεις
14:30 Φλορισιέντα, η σύγχρονη σταχτοπούτα
15:15 Ανυπότακτες καρδιές
16:15 Ατίθασα νιάτα
17:00 Μένουμε Ελλάδα
18:00 Εχει γούστο
19:00 Κλήρωση Λαϊκού λαχείου
19:10 Εχει γούστο
19:50 Σαν σήμερα τον 20ό αιώνα
20:00 Η εποχή των εικόνων
21:00 Κλήρωση ΠΡΟΤΟ - Τζόκερ
21:10 Θεματική βραδιά
23:00 Ειδήσεις
00:00 Θεματική βραδιά

NET

10:00 Συμβαίνει τώρα
12:00 Ειδήσεις
13:00 Συμβαίνει τώρα
14:00 Η απίθανη Κιμ
14:40 Κλασικά κινούμενα σχέδια
15:00 Ειδήσεις
16:00 Η ζωή είναι παιχνίδι
18:00 Ειδήσεις
19:00 Νηστικό αρκούδι
20:00 Τοις μετρητοίς
21:00 Ειδήσεις
22:00 Λούφα και παραλλαγή η σειρά
23:00 Μόνο εσύ
00:00 Η άλλη όψη
01:00 Ειδήσεις
01:15 NBa Action
02:15 Μιράντα
05:45 Πρώτη γραμμή

MEGA

06:30 Κοινωνία ώρα MEGA
10:00 Ομορφος κόσμος το πρωί
13:20 Η νταντά
14:00 Ειδήσεις
15:00 Ντόλτσε Βίτα
15:30 Ντόλτσε Βίτα
16:10 Σ' αγαπώ μ' αγαπάς
16:45 Ειδήσεις
16:50 Λεφτά στα τυφλά
18:00 Μπουκιά και συχώριο
19:00 Βέρα στο δεξί
20:00 Ειδήσεις
21:00 Η ώρα η καλή
22:00 Survivor Ελλάδα - Τουρκία
23:45 Οσα λεν' οι άντρες μεταξύ τους
01:00 Ειδήσεις
01:30 Σίνα, η βασίλισσα της ζούγκλας
02:30 Οι Αγγελοι του Τσάρλι
03:30 Telemarketing
04:00 Καφέ Μπερλίν: Επικίνδυνες αποστολές
05:00 Berlin break
05:45 Από νωρίς

ΑΝΤ1

06:15 Καλημέρα Ελλάδα
10:00 Πρωινός καφές
13:00 Ειδήσεις
13:50 Ακρως οικογενειακόν
14:50 Κωνσταντίνου και Ελένης
15:50 Αξίζει να το δεις
17:55 Τα νέα του ΑΝΤ1- δελτίο νοηματικής
18:05 Ανάλυσέ το
18:10 Deal
19:00 Ερωτας
20:00 Ειδήσεις
21:00 Θα βρεις το δάσκαλό σου
22:00 Ιωάννα της Καρδιάς
23:00 Καθρέφτη καθρεφτάκι μου - περίληψη
00:00 Επανάληψη ελλ. σειράς
01:00 Ειδήσεις
01:30 Προσοχή... δαγκώνει
03:30 The x-files
04:30 Τηλεμάρκετινγκ
05:10 Mobile fun
06:00 Καλημέρα με τον ΑΝΤ1

ALPHA

10:00 Καφές με την Ελένη
13:00 Κους Κους το μεσημέρι
16:00 Ειδήσεις
16:20 Ναι ή ου;
16:30 Κωμωδία: Ολοι οι άντρες είναι ίδιοι
17:30 Ειδήσεις στη νοηματική γλώσσα
17:45 Κωμωδία: Ολοι οι άντρες είναι ίδιοι
18:45 Ναι ή ου;
20:00 Ειδήσεις
21:00 Το πιο μεγάλο παζάρι
23:00 Οι ιστορίες του αστυνόμου Μπέκα
00:15 Sound mix show
01:45 Ειδήσεις
02:00 DREAM show, The Music 2 - daily
02:45 Επάγγελμα ζιγκολό
04:45 Τηλεαγορές
05:00 Αγάπη μου, αμαρτία μου
05:50 Καλημέρα σας

STAR

06:30 Κάθε μέρα καλημέρα
10:00 Τι θα φάμε σήμερα
11:00 La sousourela
13:00 Ειδήσεις
14:00 Super Star
17:00 Λούνα, η ωραία κληρονόμος
17:45 Κορίνα, η αγριόγατα
18:30 Ειδήσεις στη νοηματική γλώσσα
18:45 Νόμος και τάξη: Ασυνομικές ιστορίες
19:45 Ειδήσεις
21:00 Τροία
00:15 Στον τροπικό του τρόμου
02:15 Ειδήσεις
02:30 Η χρυσή εφεδρεία
04:30 Διακοπές... με μπικίνι
06:00 Αστέρια στο πεντάγραμμο

FLNET

06:45 Θρίλερ: Η σπηλιά
08:25 E! Entertainment
09:20 Κωμωδία: Φρανκενστάιν τζούνιορ
11:10 Κωμωδία: Ο παράδεισος δεν μπορεί να περιμένει
12:50 Δράσης: Βασιλιάς Αρθούρος
15:00 Βιογραφία: Dragon: The BRUCE Lee Story
17:05 Αισθηματική: Η κρίσιμη καμπή
19:10 Κωμωδία: The terminal
21:20 Mad on
22:00 Δράμα: Ενας άτακτος καθηγητής...
23:35 Δράμα: Las Vegas iii - 10. Ο ιδιοκτήτης ανοίγει πανιά
00:25 Αισθηματική: Παράνομο πάθος
02:05 Ερωτική: Ερωτικό είδωλο
03:55 Τρόμου: Ωρες αγωνίας

ΕΤ3

07:00 Ο κόσμος των Σπορ
08:00 Ραντεβού στις 8
10:00 Η χαρά της ζωγραφικής
10:30 Νεανικές ανησυχίες μαγικές απαντήσεις
11:00 Εξερευνητές του κόσμου
11:30 Εξω από το παρελθόν
12:30 Οι φυλακές του δάσους
13:00 Ειδήσεις
14:20 Καιρός
14:30 Τόλμη και γοητεία
15:00 Καρμελίτα
15:45 Η χαρά της ζωγραφικής
16:15 Εκτη αίσθηση
16:25 Ειδήσεις στη νοηματική γλώσσα
16:30 Υπάρχει... είδηση
18:00 Ο κόσμος των Σπορ
19:00 Ειδήσεις
20:15 Καιρός
20:30 Νεανικές ανησυχίες μαγικές απαντήσεις
21:00 Αποκάλυψη
22:00 Αληθινά σενάρια
23:00 Η ζωή στα χέρια της
00:00 Ειδήσεις
00:30 Ο μαύρος χρυσός της Κασπίας θάλασσας
01:30 Φρανκ Ρίβα, ο άνδρας από το πουθενά
02:30 Καρμελίτα
03:30 Ραντεβού στις 8
05:30 Υπάρχει... είδηση

ALTER

06:00 Καλημέρα με τον Τέρενς
10:00 Η Ελλάδα παίζει
12:30 Πολύ μπλα - μπλα
15:00 Ειδήσεις
16:00 Ειδήσεις στη νοηματική
16:15 Στην κουζίνα με την Βέφα
17:15 Κοιτάω μπροστά
18:45 Το Πρώτο Θέμα
19:00 Ειδήσεις
20:30 Η Φωνή του Πολίτη
21:00 Κώδικας ντα Μήτσι
23:15 Ζούγκλα
02:00 Auto Alter
02:15 Τα καπρίτσια της νύχτας
05:55 Τα μυστικά της υγείας

902

07.00 Καλημέρα με τον 902
10.00 Τηλεπωλήσεις
15.00 Ειδήσεις
16.30 Παιδικό πρόγραμμα
17.00 Αθλητικό ραντεβού
17.40 Εκπαιδευτική τηλεόραση
18:00 Δελτίο ειδήσεων στη νοηματική
18:10 Η Ελλάδα και ο κόσμος
18:45 Εις υγείαν
19:30 Ειδήσεις
20:50 Μουσικές διαδρομές
21:00 Ο 902 σας πάει σινεμά
23.00 Στα μονοπάτια του πολιτισμού
00.00 Ειδήσεις

COSMOS TV

00:00 Ειδήσεις
01:00 Κινηματογράφος
03:00 Ο κόσμος του αθλητισμού
04:00 Ράδιο-Τηλεόραση
05:00 Ο κόσμος της Ζωής
07:00 Διάλογοι
09:00 Ράδιο-Τηλεόραση
10:00 Ο κόσμος της Ζωής
12:00 Όψεις απόψεις
13:00 Παιδικό
13:30 Ντοκιμαντέρ
14:00 Κινηματογράφος - Ελληνική ταινία
16:00 Ο κόσμος του αθλητισμού
Ειδήσεις (1')
Τι λέει ο κόσμος
17:00 Ειδήσεις (1')
Ο κόσμος της Ζωής
Ο τόπος μας
19:00 Ειδήσεις (1')
Όψεις απόψεις
20:00 Ειδήσεις (1')
Ο κόσμος του αθλητισμού
21:00 Κεντρικό δελτίο ειδήσεων
22:00 Διάλογοι

SKAI

08:00 Θάλασσα, ο υδάτινος κόσμος: Ο πόλεμος του Τουρμπο
08:30 Στυλ και πολυτέλεια
09:00 Entertainement tonight
09:20 Γεύσεις Ιταλίας
10:00 Θάλασσα ο υδάτινος κόσμος: Ο πυρετός του Αμσι
10:30 Out there: Πόλη σε κατάσταση σε εκτάκτου ανάγκης
11:00 Μυστικά του Β' Παγκοσμίου πολέμου: Οταν ο Χίτλερ εισέβαλε στην Αμερική
12:00 Τα μυστήρια της επιστήμης: Υπερηφαίστεια
13:00 Ο απόλυτος οδηγός για τα ζώα: Χταπόδια
14:00 Ειδήσεις
14:30 The Oprah Winfrey Show
15:00 Ονειρεμένοι προορισμοί
15:30 Γεύσεις Ιταλίας
16:00 Ο άρχοντας των ζώων
17:00 Το μαγικό κουτί
17:30 Το κάστρο του Takeshi
18:00 Ειδήσεις
19:00 Σκάι στάδιο
20:00 Ιστορίες άγριων ζώων
21:00 Προϊστορικά τέρατα: Τα απόλυτα σύνορα
22:00 Ειδήσεις
23:00 Περλ Χάρμπορ: Η κληρονομιά μιας επίθεσης
00:00 Ειδήσεις
00:30 The Oprah Winfrey Show
01:30 Entertainment tonight
02:00 Fashion tv

ΕΛΛΗΝΙΚΗ ΔΗΜΟΚΡΑΤΙΑ
ΥΠΟΥΡΓΕΙΟ ΑΓΡΟΤΙΚΗΣ ΑΝΑΠΤΥΞΗΣ ΚΑΙ ΤΡΟΦΙΜΩΝ

ΕΥΡΩΠΑΪΚΗ ΕΝΩΣΗ
ΕΥΡΩΠΑΪΚΟ ΓΕΩΡΓΙΚΟ ΤΑΜΕΙΟ ΠΡΟΣΑΝΑΤΟΛΙΣΜΟΥ ΚΑΙ ΕΓΓΥΗΣΕΩΝ
ΤΜΗΜΑ ΠΡΟΣΑΝΑΤΟΛΙΣΜΟΥ (Ε.Γ.Τ.Π.Ε. - Π)

Γ' ΚΟΙΝΟΤΙΚΟ ΠΛΑΙΣΙΟ ΣΤΗΡΙΞΗΣ (2000-2006)
ΕΠΙΧΕΙΡΗΣΙΑΚΟ ΠΡΟΓΡΑΜΜΑ
ΑΓΡΟΤΙΚΗΣ ΑΝΑΠΤΥΞΗΣ - ΑΝΑΣΥΓΚΡΟΤΗΣΗΣ ΤΗΣ ΥΠΑΙΘΡΟΥ 2000-2006-12-06

ΑΞΟΝΑΣ ΠΡΟΤΕΡΑΙΟΤΗΤΑΣ 7
ΠΡΟΓΡΑΜΜΑΤΑ ΑΝΑΠΤΥΞΗΣ ΑΓΡΟΤΙΚΟΥ ΧΩΡΟΥ

ΜΕΤΡΟ 7.5
«Ανακαίνιση και ανάπτυξη χωριών - Προστασία και διατήρηση της αγροτικής κληρονομιάς
Η πίστωση προέρχεται από το Επιχειρησιακό Πρόγραμμα «Αγροτική Ανάπτυξη - Ανασυγκρότηση της Υπαίθρου 2000-2006» με ποσοστό συγχρηματοδότησης 75% από το Ε.Γ.Τ.Π.Ε.-Π. και 25% από Εθνική Δαπάνη (Αριθμός ΣΑΕ 2823...)
ΠΕΡΙΦΕΡΕΙΑ ΝΟΤΙΟΥ ΑΙΓΑΙΟΥ
ΝΟΜΟΣ ΔΩΔΕΚΑΝΗΣΟΥ
ΔΗΜΟΣ ΤΗΛΟΥ
Τ.Κ. 85002, Τηλ.: 2246-0-70885, Φαξ: 2246-0-44075, e-mail: dlmtilos@otenet.gr.

Τήλος 6-12-2006
Αρ. Πρωτ.: 4135

ΠΕΡΙΛΗΨΗ ΔΙΑΚΗΡΥΞΗΣ ΔΗΜΟΠΡΑΣΙΑΣ
του έργου:
«Αποκατάσταση Τμήματος του Παραλιακού Πεζόδρομου από Αγ. Στέφανο έως Αγιο Γεώργιο»

Ο **Δήμος Τήλου** διακηρύττει ότι την **2** του μηνός **Ιανουαρίου** του έτους 2007 ημέρα Τρίτη και ώρα **10 π.μ.** (λήξη παράδοσης των προσφορών) στο Δημαρχείο Τήλου, θα διεξαχθεί δημόσιος μειοδοτικός διαγωνισμός με το σύστημα ***επιμέρους ποσοστών έκπτωσης και έλεγχο ομαλότητας,*** σύμφωνα με τις διατάξεις του Ν. 1418/84 όπως τροποποιήθηκε, συμπληρώθηκε και βελτιώθηκε με τους Ν. 3212/03, Ν. 2229/94, Ν. 2338/95, Ν. 2576/98, Ν. 2940/01, τις διατάξεις του Π.Δ. 609/85, Π.Δ. 402/96, Π.Δ. 472/85 και Π.Δ. 210/97 όπως τροποποιήθηκαν και ισχύουν σήμερα και τους Ν. 3263/04, 3310/05 για την κατασκευή του έργου: **«Αποκατάσταση Τμήματος του Παραλιακού Πεζόδρομου από Αγ. Στέφανο έως Αγιο Γεώργιο».**

Ο κωδικός του έργου είναι: Ο.Π.Σ. 110540 και πρόκειται για το 1ο υποέργο του με τίτλο «Αποκατάσταση Τμήματος του Παραλιακού Πεζόδρομου από Αγ. Στέφανο έως Αγιο Γεώργιο».

Ο προϋπολογισμός του έργου, με βάση την υπ' αριθ. 211/2006 θεωρημένη από την Τ.Υ.Δ.Κ. Δωδ/σου μελέτη, ανέρχεται στο ποσό των **450.000,00 ευρώ** με αναθεώρηση και Φ.Π.Α.

Στο διαγωνισμό δικαιούνται να συμμετάσχουν:

1. Μεμονομένες εργοληπτικές επιχειρήσεις:

α. Εγγεγραμμένες στο Μητρώο Εργοληπτικών Επιχειρήσεων που τηρείται στην ΓΓΔΕ του Υ.ΠΕ.ΧΩ.Δ.Ε. εφόσον ανήκουν στην Α2 έως 3η για έργα κατηγορίας **«Οδοποιΐας»** εκτός νομού έδρας και Α2 έως 3η για έργα εντός νομού έδρας και σε ένα δεύτερο της επιλογής της (προϋπολογισμένη δαπάνη μαζί με απρόβλεπτα **313.482,71 ευρώ**).

α.1. Για έργα στην κατηγορία Ηλεκτρομηχανολογικών Α1 έως 1η τάξη για έργα ανεξαρτήτου νομού έδρας (προϋπολογισμένη δαπάνη μαζί με απρόβλεπτα **73.116,14 ευρώ).**

β. Προερχόμενες από κράτη - μέλη της Ευρωπαϊκής Ενωσης ή του Ευρωπαϊκού Οικονομικού Χώρου (Ε.Ο.Χ.) ή από κράτη που έχουν υπογράψει συμφωνία για τις δημόσιες συμβάσεις (Σ.Δ.Σ.) του Παγκόσμιου Οργανισμού Εμπορίου (Π.Ο.Ε.), στα οποία τηρούνται επίσημοι κατάλογοι αναγνωρισμένων εργοληπτών, εφόσον είναι εγγεγραμμένες σε αυτούς και σε τάξη και κατηγορία αντίστοιχη με τις καλούμενες του Ελληνικού Μητρώου ΜΕΕΠ.

γ. Προερχόμενες από ως ανωτέρω β' κράτη, στα οποία δεν τηρούνται επίσημοι κατάλογοι αναγνωρισμένων εργοληπτών, εφόσον αποδεικνύουν ότι έχουν εκτελέσει, έργα παρόμοια με το δημοπρατούμενο έργο από ποιοτική και ποσοτική άποψη.

2. Κοινοπραξίες Εργοληπτικών Επιχειρήσεων των παραπάνω περιπτώσεων α,β, και γ σε οποιονδήποτε συνδυασμό μεταξύ τους υπό τους όρους του άρθρου 2 παρ. 7 του ΠΔ 609/85 (Κοινοπραξία στην ίδια κατηγορία) υπό τον όρο ότι κάθε Εργοληπτική Επιχείρηση θα συμμετέχει στο Κοινοπρακτικό σχήμα με ποσοστό όχι μικρότερο του 25% της καλούμενης κατηγορίας.

3. Κοινοπραξίες εργοληπτικών επιχειρήσεων για την κάλυψη των διαφόρων κατηγοριών του έργου υπό τους όρους της παρ. 3 του άρθρου 2 του π.δ. 609/85. Το ποσοστό συμμετοχής της κάθε επιχείρησης στο κοινοπρακτικό σχήμα προκύπτει από τον προϋπολογισμό της κατηγορίας για την οποία αυτή συμμετέχει και δεν είναι απαραίτητο να αναγράφεται. Κατηγορία εργασιών με ποσοστό κάτω του 10% του προϋπολογισμού του έργου (χωρίς αναθεώρηση και ΦΠΑ) εφόσον δεν καλείται στην δημοπρασία, αθροίζεται στον προϋπολογισμό της μεγαλύτερης κατηγορίας.

4. Κοινοπραξίες Εργοληπτικών Επιχειρήσεων εγγεγραμμένων στην τάξη του ΜΕΕΠ για έργα κατηγορίας σύμφωνα με τις προϋποθέσεις της παρ. 42 του άρθρου 16 του Ν. 1418/84, όπως ισχύει (αναβάθμιση ορίου λόγω Κοινοπραξίας).

Κάθε Εργοληπτική Επιχείρηση συμμετέχει είτε μεμονωμένα είτε ως μέλος ενός κοινοπρακτικού σχήματος. Κατά τα λοιπά εφαρμόζονται οι ισχύουσες διατάξεις για την συμμετοχή Εργοληπτικών Επιχειρήσεων σε διαγωνισμούς για την κατασκευή Δημοσίων Εργων.

Εγγύηση συμμετοχής στον διαγωνισμό ορίζεται σε **2%** επί του προϋπολογισμού του έργου (χωρίς αναθεώρηση και ΦΠΑ) δηλαδή **7.732,00 ευρώ** και η σχετική εγγυητική επιστολή θα απευθύνεται προς το Δήμο Τήλου.

Οι εργολάβοι Δημοσίων έργων υποχρεούνται να προσκομίσουν όλα τα απαιτούμενα δικαιολογητικά, που προβλέπονται από τις σχετικές διατάξεις για τα δημόσια έργα καθώς και δελτίο φορολογικής ενημερότητας.

Η προθεσμία περάτωσης του έργου είναι (6 μήνες) και αρχίζει από την ημερομηνία υπογραφής της σύμβασης.

Τα τεύχη του μειοδοτικού διαγωνισμού χορηγούνται όλες τις εργάσιμες ημέρες και ώρες στα γραφεία του Δήμου Τήλου Δωδεκανήσου, μέχρι **27-12-2006,** δύο (2) εργάσιμες ημέρες πριν από την ημερομηνία διεξαγωγής της Δημοπρασίας, μετά την προσκόμιση τριπλότυπης απόδειξης της Ταμειακής Υπηρεσίας του Δήμου Τήλου και με την καταβολή των εξόδων παραγωγής των τευχών που ανέρχεται στο ποσό των 60 ευρώ. Αντίγραφα μελετών μπορούν να πάρουν με δαπάνες και φροντίδα τους, κατόπιν αιτήσεώς τους. Πληροφορίες τηλ: 22460 - 70885, Fax: 22460 44075.

Τήλος 6-12-2006
Ο Δήμαρχος Τήλου
Αναστάσιος Σπύρου Αλιφέρης
Γιατρός

ΔΙΕΥΘΥΝΣΗ ΔΑΣΩΝ ΔΩΔΕΚΑΝΗΣΟΥ

ΑΝΑΚΟΙΝΩΣΗ

Γνωστοποιείται κατά το άρθρο 14 του Ν. 998/79, η αποστολή για ανάρτηση στο **Δήμο Λέρου** της αριθμ. **6476/15-11-06** Πράξης χαρακτηρισμού έκτασης που εκδόθηκε από τον Δ/ντή Δασών Δωδ/σου, σε απάντηση αίτησης του Μαντζαρτζή Δημητρίου του Ιωακείμ, κατοίκου Λέρου. Η έκταση που βρίσκεται στην θέση **«Βίγλα», Δρυμώνας** Δήμου **Λέρου,** Νήσου **Λέρου,** εμβαδού **2.330 τ.μ.** χαρακτηρίζεται ως **γεωργική έκταση.**

Ο Δ/ντής Δασών
Δωδ/νήσου
Κοντίτσης Φίλιππος
Δασολόγος με βαθμό Α'

ΕΛΛΗΝΙΚΗ ΔΗΜΟΚΡΑΤΙΑ
ΥΠΟΥΡΓΕΙΟ ΥΓΕΙΑΣ & ΚΟΙΝΩΝΙΚΗΣ ΑΛΛΗΛΕΓΓΥΗΣ
Β' Δ.Υ.ΠΕ ΝΟΤΙΟΥ ΑΙΓΑΙΟΥ
ΚΡΑΤΙΚΟ ΘΕΡΑΠΕΥΤΗΡΙΟ ΚΕΝΤΡΟ ΥΓΕΙΑΣ ΛΕΡΟΥ
ΟΙΚΟΝΟΜΙΚΕΣ ΥΠΗΡΕΣΙΕΣ
ΓΡΑΦΕΙΟ ΠΡΟΜΗΘΕΙΩΝ
Λέρος **6 Δεκεμβρίου 2006**
Αριθ. Πρωτ.: **14341**

Το Κρατικό Θεραπευτήριο - Κέντρο Υγείας Λέρου, ύστερα από την αρίθμ. **29-24-11-2006** Απόφαση του Διοικητικού Συμβουλίου

ΠΡΟΚΗΡΥΣΣΕΙ

Τον παρακάτω δημόσιο μειοδοτικό διαγωνισμό (με συντετμημένη ημερομηνία), που θα γίνει στην αίθουσα διαγωνισμών (Τεχνική Υπηρεσία Λακκιού - απέναντι από το παθολογικό ψυχιατρικής) του ΤΓΠ ως εξής:

Την **28η Δεκεμβρίου 2006**, ημέρα **Πέμπτη** και ώρες:

10:00' - 10:15'

Πάνες ακράτειας, τακτικός, επαναληπτικός προϋπολογισμός € 80.000,00.

Ο διαγωνισμός θα γίνει σύμφωνα με τους όρους και προδιαγραφές της σχετικής διακήρυξης του θερ/ρίου, την οποία οι ενδιαφερόμενοι μπορούν να παίρνουν από το γραφείο προμηθειών **τηλ. 22470-23019, 22131 και Fax.**

Λήξη προθεσμίας υποβολής προσφορών στην Υπηρεσία την προηγουμένη της ημερομηνίας διεξαγωγής του διαγωνισμού.

Το κόστος παράδοσης των διακηρύξεων έχει ως εξής:

α) Παράδοση διακήρυξης τακτικού διαγωνισμού € 6

β) Παράδοση διακήρυξης πρόχειρου διαγωνισμού € 5

γ) Παράδοση διακήρυξης διαγωνισμού έργου € 15

δ) Εξοδα αποστολής διακηρύξεων εκτός Λέρου - επιπλέον

ΤΑ ΕΞΟΔΑ ΔΗΜΟΣΙΕΥΣΗΣ ΒΑΡΑΙΝΟΥΝ ΤΗΝ ΥΠΗΡΕΣΙΑ

Ο ΔΙΟΙΚΗΤΗΣ ΤΟΥ Κ.Θ.Κ.Υ. ΛΕΡΟΥ
ΔΗΜΑΣ ΧΡΗΣΤΟΣ

ΕΛΛΗΝΙΚΗ ΔΗΜΟΚΡΑΤΙΑ
ΥΠΟΥΡΓΕΙΟ ΥΓΕΙΑΣ & ΚΟΙΝΩΝΙΚΗΣ ΑΛΛΗΛΕΓΓΥΗΣ
Β' Δ.Υ.ΠΕ ΝΟΤΙΟΥ ΑΙΓΑΙΟΥ
ΚΡΑΤΙΚΟ ΘΕΡΑΠΕΥΤΗΡΙΟ ΚΕΝΤΡΟ ΥΓΕΙΑΣ ΛΕΡΟΥ
ΟΙΚΟΝΟΜΙΚΕΣ ΥΠΗΡΕΣΙΕΣ
ΓΡΑΦΕΙΟ ΠΡΟΜΗΘΕΙΩΝ
Λέρος **30 Νοεμβρίου 2006**
Αριθ. Πρωτ.: **14089**

Το Κρατικό Θεραπευτήριο - Κέντρο Υγείας Λέρου, ύστερα από την αρίθμ. **25/20-10-2006** Απόφαση του Διοικητικού Συμβουλίου

ΠΡΟΚΗΡΥΣΣΕΙ

Τους παρακάτω δημόσιους μειοδοτικούς διαγωνισμούς που θα γίνουν στην αίθουσα διαγωνισμών (Τεχνική Υπηρεσία Λακκιού - απέναντι από το παθολογικό ψυχιατρικής) του ΤΓΠ ως εξής:

Την **12η Ιανουαρίου 2007**, ημέρα **Παρασκευή** και ώρες:

12:00' - 12:15'

Καύσιμα, τακτικός, ανάδειξη τακτικών χορηγητών για το 2007, προϋπολογισμός **€ 300.000,00**

Οι διαγωνισμοί θα γίνουν σύμφωνα με τους όρους και προδιαγραφές των σχετικών διακηρύξεων του Θερ/ρίου, τις οποίες οι ενδιαφερόμενοι μπορούν να παίρνουν από το γραφείο προμηθειών **τηλ. 22470-23019, 22131 και Fax.**

Λήξη προθεσμίας υποβολής προσφορών στην Υπηρεσία την προηγουμένη της ημερομηνίας διεξαγωγής των διαγωνισμών.

Το κόστος παράδοσης των διακηρύξεων έχει ως εξής:

α) Παράδοση διακήρυξης τακτικού διαγωνισμού € 6

β) Παράδοση διακήρυξης πρόχειρου διαγωνισμού € 5

γ) Παράδοση διακήρυξης διαγωνισμού έργου € 15

δ) Εξοδα αποστολής διακηρύξεων εκτός Λέρου - επιπλέον

ΤΑ ΕΞΟΔΑ ΔΗΜΟΣΙΕΥΣΗΣ ΒΑΡΑΙΝΟΥΝ ΤΗΝ ΥΠΗΡΕΣΙΑ

Ο ΔΙΟΙΚΗΤΗΣ ΤΟΥ Κ.Θ.Κ.Υ. ΛΕΡΟΥ
ΔΗΜΑΣ ΧΡΗΣΤΟΣ

STEFANAKIS TOURS - RODOS

Representative of Lane Sea Lines - Zorpidis Travel
38 Alexandrou Diakou street, 85100
Tel: 22410-20625, 30054, 31833 • Fax: 22410-26745
E-Mail: stefanakistours@yahoo.gr

ΔΡΟΜΟΛΟΓΙΑ
ΧΡΙΣΤΟΥΓΕΝΝΩΝ - ΠΡΩΤΟΧΡΟΝΙΑΣ

- **ΚΥΡΙΑΚΗ 24/12**
  Από ΡΟΔΟ *04.30* - ΧΑΛΚΗ - ΔΙΑΦΑΝΙ - ΚΑΡΠΑΘΟ - ΚΑΣΟ - ΣΗΤΕΙΑ (ΕΠΙΣΤΡΟΦΗ)
- **ΤΡΙΤΗ 26/12**
  Από ΡΟΔΟ *04.30* - ΧΑΛΚΗ - ΔΙΑΦΑΝΙ - ΚΑΡΠΑΘΟ - ΚΑΣΟ - ΣΗΤΕΙΑ - ΑΓ. ΝΙΚΟΛΑΟ - ΣΗΤΕΙΑ - ΜΗΛΟ -ΠΕΙΡΑΙΑ
- **ΠΕΜΠΤΗ 28/12**
  Από ΡΟΔΟ *15.50* - ΧΑΛΚΗ - ΔΙΑΦΑΝΙ - ΚΑΡΠΑΘΟ - ΚΑΣΟ - ΣΗΤΕΙΑ - ΑΓ. ΝΙΚΟΛΑΟ - ΘΗΡΑ - ΜΗΛΟ - ΠΕΙΡΑΙΑ
- **ΔΕΥΤΕΡΑ 01/01**
  Από ΡΟΔΟ *04.30* - ΧΑΛΚΗ - ΔΙΑΦΑΝΙ - ΚΑΡΠΑΘΟ - ΚΑΣΟ - ΣΗΤΕΙΑ - ΑΓ. ΝΙΚΟΛΑΟ - ΘΗΡΑ - ΜΗΛΟ - ΠΕΙΡΑΙΑ

ΕΚΛΕΙΣΕ ΡΑΝΤΕΒΟΥ ΜΕ ΥΠΟΥΡΓΟΥΣ

ΕΝΤΟΝΗ ΚΙΝΗΤΙΚΟΤΗΤΑ ΧΑΤΖΗ

εν' όψει της αναλήψεως της δημαρχίας

Ενίσχυση του ρόλου του Δήμου - Βελτίωση της εικόνας της πόλεως και του λιμανιού της «Ακαντιάς»



Επέστρεφε από την Αθήνα όπου είχε μεταβεί για να παρακολουθήσει, μαζί με άλλους αιρετούς δημοτικούς άρχοντες από τους νομούς Αττικής, Πειραιώς και Αιγαίου, σεμινάρια σχετικά με τον νέο Κώδικα Δήμων και Κοινοτήτων, που οργανώνουν το ΥΠΕΣΔΔΑ, η ΕΤΑΑ και η ΚΕΔΚΕ, ο νέος δήμαρχος Ροδίων κ. Χ. Χατζηευθυμίου.

Με την ευκαιρία της παραμονής του στην πρωτεύουσα ο κ. Χατζηευθυμίου συναντήθηκε με τον ΥΠΕΣΔΔΑ κ. Πρ. Παυλόπουλο και είχαν μια πρώτη συζήτηση για τα προβλήματα που απασχολούν το Δήμο Ροδίων.

Αποφασίσθηκε να έχουν οι δύο άνδρες συνάντηση στις 10 και 11 Δεκεμβρίου (προς επιβεβαίωση της «δ») προκειμένου να συζητήσουν διεξοδικώς όλα τα προβλήματα που απασχολούν το Δήμο Ροδίων, θεσμικά και οικονομικά.

Ο κ. Χατζηευθυμίου προτίθεται να συναντηθεί επίσης με τον ΥΠΕΧΩΔΕ κ. Γ. Σουφλιά, από τον οποίον θα ζητήσει, μεταξύ άλλων, την περιέλευση στο Δήμο Ροδίων όλων των έργων αρμοδιότητας του υπουργείου, που εκτελούνται στα διοικητικά όρια του Δήμου Ροδίων (π.χ. λιμάνι, περιπετερική οδός κλπ).

Με απόφαση εξάλλου του υπουργού Αιγαίου, κατόπιν αιτήματος του νέου δημάρχου, επιχορηγείται ο Δήμος Ροδίων με το ποσό των 520.000 ευρώ για να χρησιμοποιηθούν, ως ακολούθως:

• 260.000 ευρώ για την ασφαλτόστρωση του λιμανιού της Ακαντιάς και την κατασκευή υποστέγου για την παραμονή επιβατών κρουαζιερόπλοιων, για την μεταφορά μάλιστα των οποίων στην πόλη ο Δήμος (ΡΟΔΑ) θα δρομολογήσει λεωφορείο.

• 260.000 ευρώ για την συντήρηση ή ανάδειξη του πρασίνου στα Κρητικά, στην περιοχή του «Μπελβεντέρε», στο Ενυδρείο και στα Παρτέρια του Μανδρακίου, στα πλαίσια της προσπάθειας που αναλαμβάνεται για την βελτίωση της εικόνας της πόλεως.

ΘΑ ΣΥΝΕΔΡΙΑΣΕΙ ΤΗΝ ΠΡΟΣΕΧΗ ΔΕΥΤΕΡΑ

ΤΟ Δ' ΚΠΣ ΚΥΡΙΟ ΘΕΜΑ ΣΤΟ ΝΟΜΑΡΧΙΑΚΟ ΣΥΜΒΟΥΛΙΟ

Στις 10 Δεκ. η ορκωμοσία του νέου Νομαρχιακού Συμβουλίου

Το Δ' ΚΠΣ θα είναι το κύριο θέμα της συνεδρίασης του Νομαρχιακού Συμβουλίου Δωδεκανήσου που θα πραγματοποιηθεί την προσεχή Δευτέρα 11 Δεκεμβρίου 2006.

Πρόκειται για την τελευταία συνεδρίαση του Νομαρχιακού Συμβουλίου, με την υφιστάμενη σύνθεσή του.

Στη συνεδρίαση θα είναι παρών και ο Γενικός Γραμματέας της Περιφέρειας Νοτίου Αιγαίου κ. Χαράλαμπος Κόκκινος, ο οποίος θα προβεί σε εκτενή ενημέρωση για την πορεία και την εξέλιξη του Δ' ΚΠΣ, ενώ θα κατατεθούν οι απολογισμοί των οργανισμών της νομαρχιακής αυτοδιοίκησης, που είναι Νομικά Πρόσωπα Δημοσίου Δικαίου (ΔΟΤ, ΝΑΟΔ, ΟΠΑΔ, Γαληνός, ΝΕΛΕ)

Παράλληλα, θα γίνει η παρουσίαση της μελέτης για την στρατηγική ανάπτυξη του Νομού Δωδεκανήσου του Ινστιτούτου Περιφερειακής Ανάπτυξης και του Πάντειου Πανεπιστημίου, από τον κ. Κόνσολα, ενόψει του Δ' ΚΠΣ.

Μία ημέρα νωρίτερα, θα πραγματοποιηθεί η ορκωμοσία του νέου Νομαρχιακού Συμβουλίου Δωδεκανήσου, στις 12 το μεσημέρι.

ΑΠΟΛΟΓΙΣΜΟΣ ΟΠΑΔ

Ο προσωρινός μέχρι (3.12.2006) απολογισμός του οικονομικού έτους 2006 του Οργανισμού Πολιτιστικής Ανάπτυξης Δωδ/σου, θα κατατεθεί στο Νομαρχιακό Συμβούλιο. Σύμφωνα με αυτόν:

Τα **έξοδα** του προϋπολογισμού του οικονομικού έτους 2006 του ΟΠΑΔ ανήλθαν στο ποσό των **1.000.000,00** Ευρώ.

Τα **εισπραχθέντα** έσοδα για το οικονομικό έτος 2006 μέχρι και τις 3.12.2006 ανήλθαν στο ποσό των **673.231,23** ευρώ προερχόμενα από την επιχορήγηση της Ν.Α. προς τον ΟΠΑΔ.

Τα εισπραχθέντα έσοδα από την επιχορήγηση μόνο της Ν.Α. Δωδ/σου χρησιμοποιήθηκαν για την κάλυψη εξόδων πολιτιστικών εκδηλώσεων, εκθέσεων και εκδόσεων όπως περιγράφονται αναλυτικά στην Προγραμματική Σύμβαση έτους 2006 μεταξύ ΟΠΑΔ, ΝΑΔ και ΤΕΔΚΔ.

Σημειώνεται ότι ο τελικός οικονομικός απολογισμός θα συνταχθεί μετά την λήξη του τρέχοντος έτους (31.12.2006).

ΑΛΛΑ ΘΕΜΑΤΑ

Το αίτημα για την δωρεάν παραχώρηση χρήσης ακινήτων της Νομαρχιακής Αυτοδιοίκησης Δωδεκανήσου, προς την «Ομοσπονδία Δωδεκανησιακών Σωματείων Αθηνών - Πειραιώς» καθώς και στους Συλλόγους «Δωδεκανησίων Βόρειας Ελλάδας» και «Δωδεκανησίων Φοιτητών Θεσσαλονίκης» θα έρθει προς συζήτηση στη συνεδρίαση του Νομαρχιακού Συμβουλίου.

Πιο αναλυτικά, στην σχετική εισήγηση αναφέρεται ότι «Δωρεά παραχώρηση χρήσης ακινήτων της Ν.Α. Δωδ/σου στην «Ομοσπονδία Δωδεκανησιακών Σωματείων Αθηνών - Πειραιώς» καθώς και στους Συλλόγους «Δωδεκανησίων Βόρειας Ελλάδας» και «Δωδεκανησίων Φοιτητών Θεσσαλονίκης» αντίστοιχα, προκειμένου να καλυφθούν επιτακτικές ανάγκες στέγασής τους.

Η δωρεάν παραχώρηση ακινήτων των Ν.Α. επιτρέπεται ύστερα από απόφαση του Νομαρχιακού Συμβουλίου σύμφωνα με το άρθρο 97 του ΚΝΑ και το 12 του Π.Δ. 242/96.

Ζητείται από το Ν.Σ. να αποφασίσει θετικά για την ανωτέρω παραχώρηση θεωρώντας ότι η ενέργεια αυτή συμβάλλει στην προαγωγή και διατήρηση των δεσμών των Δωδεκανησίων της διασποράς με τον τόπο καταγωγής τους που αποτελεί και στόχο της Ν.Α. Δωδεκανήσου».

• Στην ίδια συνεδρίαση θα συζητηθεί και η απόφαση της Νομαρχιακής Επιτροπής και της αριθ. 14247/24-10-2005 απόφασης της Περιφέρειας Νοτίου Αιγαίου, με την οποία αγόρασε ένα υδροφόρο πυροσβεστικό όχημα για τις ειδικές ανάγκες πυρόσβεσης της Μεσαιωνικής Πόλης της Ρόδου. Η Πυροσβεστική Υπηρεσία Ρόδου στερείται κατάλληλου οχήματος ώστε να είναι σε θέση σε περίπτωση ανάγκης να προστατέψει αποτελεσματικά ανθρώπινες ζωές και περιουσίες αλλά και αυτό καθαυτό το μνημείο της Παγκόσμιας Πολιτιστικής Κληρονομιάς. Για τον λόγο αυτό προτείνεται η δωρεάν παραχώρηση του οχήματος στην Πυροσβεστική Υπηρεσία Ρόδου και καλείται το Ν.Σ. να αποφασίσει σχετικά.

ΣΥΓΚΡΟΥΣΗ Ι.Χ.

ΕΝΑΣ ΝΕΚΡΟΣ ΣΕ ΦΟΒΕΡΟ ΤΡΟΧΑΙΟ ΑΤΥΧΗΜΑ!

Στο 8ο χλμ. της Ε.Ο. Αεροδρομίου - Ανατολικών ακτών



Τραγικό θάνατο σε τροχαίο ατύχημα που σημειώθηκε χθες το πρωί και περί ώραν 0730 στο 8ο χλμ της Εθνικής Οδού Ανατολικών Ακτών -Αεροδρόμιου βρήκε ο Ιωάννης - Σωτήριος Τζωρτζής του Παύλου, 41 ετών, κάτοικος εν ζωή Ρόδου.

Οδηγώντας συγκεκριμένα το υπ' αρίθμ ΡΟΗ 3574 ΙΧ επιβατικό αυτοκίνητο ιδιοκτησίας του, κινούμενος με κατεύθυνση προς το αεροδρόμιο, λόγω ταχύτητας και ολισθηρότητας του οδοστρώματος, ξέφυγε από την πορεία του, εισήλθε στο αντίθετο ρεύμα κυκλοφορίας και συγκρούσθηκε πλαγιομετωπικά με το υπ' αρίθμ ΜΥΖ 1111 ΙΧ επιβατικό αυτοκίνητο που οδηγούσε ο Χρήστος Θεοδοσίου του Εμμανουήλ, 41 ετών, κάτοικος Φανών Ρόδου.

Από την σφοδρή σύγκρουση βρήκε ακαριαίο θάνατο ο οδηγός του πρώτου οχήματος ενώ ελαφρύτερα τραυματίστηκε η συνεπιβάτης του δεύτερου οχήματος Παναγιώτα Περγουράκη του Τσαμπίκου, 37 ετών, κάτοικος Φανών, που νοσηλεύεται στο Γενικό Νοσοκομείο Ρόδου.

Από την έρευνα των ανδρών της Τροχαίας Ρόδου που έσπευσαν στον τόπο του ατυχήματος μαζί με άνδρες της ΠΥΡ, διαπιστώθηκε το νόμιμο της οδήγησης και των δύο οδηγών. Και τα δύο αυτοκίνητα ήσαν ασφαλισμένα. Ελήφθη αίμα από τον κ θεοδοσίου ενώ παραγγέλθηκε η λήψη αίματος και από τον εκλιπόντα.

Προανάκριση διενεργεί το Τμήμα Τροχαίας Ρόδου.

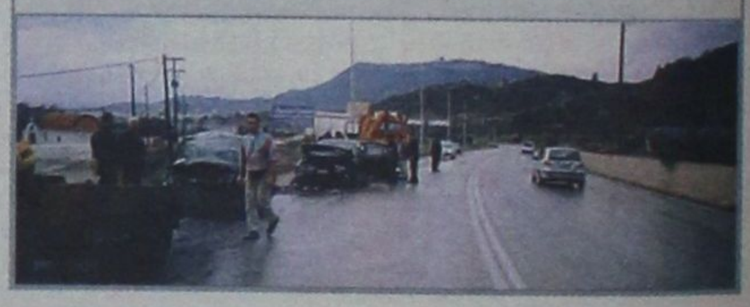

ΤΟ ΟΙΚΟΝΟΜΙΚΟ ΕΠΙΜΕΛΗΤΗΡΙΟ ΔΩΔ/ΝΗΣΟΥ

διοργανώνει σεμινάριο για

ΟΙΚΟΝΟΜΟΓΟΥΣ-ΛΟΓΙΣΤΕΣ-ΔΙΚΗΓΟΡΟΥΣ-ΣΥΜΒΟΛΑΙΟΓΡΑΦΟΥΣ-ΑΡΧΙΤΕΚΤΟΝΕΣ-ΜΗΧΑΝΙΚΟΥΣ ΜΕ ΘΕΜΑ:

Φ.Π.Α. ΕΠΙ ΤΩΝ ΝΕΟΔΜΗΤΩΝ ΟΙΚΟΔΟΜΩΝ

ΣΑΒΒΑΤΟ 9 ΔΕΚΕΜΒΡΙΟΥ 2006

ΑΙΘΟΥΣΑ ΔΙΚΗΓΟΡΙΚΟΥ ΣΥΛΛΟΓΟΥ

ΩΡΑ ΕΝΑΡΞΗΣ 9 Π.Μ.

Εισηγητής: κ. ΓΚΛΕΖΑΚΟΣ ΔΗΜΗΤΡΗΣ
ΤΜΗΜΑΤΑΡΧΗΣ Φ.Π.Α. (Δ14)

Είσοδος ΔΩΡΕΑΝ

Για το Οικονομικό Επιμελητήριο Δωδεκανήσου

Ο πρόεδρος

κ. Κασέκας Λάζαρος