η δημοκρατική της Ρόδου

στην υπηρεσία του δωδεκανησιακού λαού

ΕΛΤΑ Κωδικός 1876 Αρ. φύλλου 7342 ΣΑΒΒΑΤΟ 9 ΔΕΚΕΜΒΡΙΟΥ 2006 - Τιμή 0,70 ΕΥΡΩ - www.dimokratiki.gr - e-mail: info@dimokratiki.gr





ΜΕΤΑ ΤΑ «ΤΣΑΛΙΜΙΑ»

ΤΗΛΕΦΩΝΙΚΗ ΕΠΙΚΟΙΝΩΝΙΑ

Κ. Καραμανλή - Τ. Ερντογάν για τα «ευρωτουρκικά»

• ΣΕΛ. 32



ΦΑΝΗ ΠΑΛΛΗ - ΠΕΤΡΑΛΙΑ

«ΝΑ ΕΝΩΣΟΥΝ ΤΙΣ ΔΥΝΑΜΕΙΣ ΤΟΥΣ οι τουριστικοί φορείς»

Μπορούν να φτιάξουν τον ΣΕΒ του τουρισμού

• ΣΕΛ. 13

ΑΝΑΜΕΝΟΝΤΑΙ ΔΡΑΜΑΤΙΚΕΣ ΕΞΕΛΙΞΕΙΣ

«ΚΑΖΑΝΙ ΠΟΥ ΒΡΑΖΕΙ» η Ρόδος για το ΙΚΑ!!

✓ Ποιος κάνει τελικά κουμάντο, η Κυβέρνηση ή η διοίκηση του ΙΚΑ;

Εκτακτη γενική συνέλευση των ιατρών για λήψη «σκληρών» αποφάσεων • Σε κατάληψη των γραφείων του ΙΚΑ «επ' αόριστον» προχωρεί το Εργατικό Κέντρο • Εξαντλήθηκε η ανοχή και η υπομονή του νομαρχιακού συμβουλίου, το οποίο την Δευτέρα θα στείλει «τελεσίγραφα»

• ΣΕΛ. 3



27-28 ΙΑΝ. Ο ΔΙΑΓΩΝΙΣΜΟΣ

Μεγάλη μάχη για την πρόσληψη εκπαιδευτικών μέσω ΑΣΕΠ



• ΣΕΛ. 21

ΜΕΤΑ ΤΗΝ ΑΠΟΛΟΓΙΑ ΤΟΥ

Προσωρινά κρατούμενος για τις πλαστές συνταγές

• ΣΕΛ. 11

ΝΕΑ ΠΡΟΚΛΗΣΗ ΚΑΤΑ ΤΩΝ ΘΕΣΜΩΝ

«Ευλόγησε» τα γένια του ο αντ/δρος του Δημοτικού Λιμενικού Ταμείου



• ΣΕΛ. 5

ΟΚ ΟΠΤΙΚΑ ΚΕΝΤΡΑ ΚΑΣΤΕΛΛΟΡΙΖΟΣ

ΤΑ ΟΠΤΙΚΑ ΚΕΝΤΡΑ ΚΑΣΤΕΛΛΟΡΙΖΟΣ

Σας ενημερώνουν για την έναρξη λειτουργίας του πλήρως ανακαινισμένου καταστήματος στην Πλ. Κύπρου 4-5 σε ένα άνετο και ευχάριστο περιβάλλον με νέες σειρές **γυαλιών ηλίου 2007.**
Δώρο Χριστουγέννων για σας και τους αγαπημένους σας!!!

ΟΠΤΙΚΑ ΚΕΝΤΡΑ ΚΑΣΤΕΛΛΟΡΙΖΟΣ
✓ Πλ. Κύπρου 4
✓ Μεγ. Κων/νου 19 (Αγ. Φραγκίσκος)
✓ Κως. Υδραίου 71 (Ανάληψη)

Και τώρα με κάθε μας βήμα ακόμα πιο κοντά σας και... στην οικονομία.
Σύντομα κοντά σας με γυαλιά πάθησης και ηλίου σε τιμές **stock.**
Πλ. Κύπρου 2 (γωνία)

ΣΥΝΔΕΣΜΟΣ ΤΟΥΡΙΣΤΙΚΩΝ ΓΡΑΦΕΙΩΝ

Πρωτοχρονιάτικα ταξίδια και με τα παλιά διαβατήρια



• ΣΕΛ. 3

ΑΝΕΒΛΗΘΗ ΓΙΑ ΤΟΝ ΙΑΝΟΥΑΡΙΟ

Δεν ελήφθη απόφαση για το Δανό «cracker»

• ΣΕΛ. 8



ΟΠΩΣ ΠΡΟΚΥΠΤΕΙ ΑΠΟ ΜΙΑ ΓΕΝΙΚΗ ΕΠΙΣΚΟΠΗΣΗ

Ο «ΙΟΣ» ΤΩΝ ΕΠΙΤΟΚΙΩΝ ΠΡΟΚΑΛΕΙ *«πυρετό» στην αγορά ακινήτων*

Πως αντιδρούν οι υποψήφιοι αγοραστές κατοικιών

• ΣΕΛ. 14

ΔΙΕΤΕΘΗ ΠΙΣΤΩΣΗ 400.000 ΕΥΡΩ

Εργα αποκατάστασης του κτιρίου που στέγαζε το Ελληνικό Προξενείο



• ΣΕΛ. 5

ΑΠΟ ΤΟ ΝΕΟ ΕΤΟΣ

Αναμένεται αύξηση των δημοτικών τελών

• ΣΕΛ. 6

η άποψη της ημέρας

ΠΑΣΟΚ και «θρύλος» - Βίοι παράλληλοι

Η γιορτή του Αϊ-Νικόλα τις προάλλες, και ο προστάτης των ναυτικών καλείται να βάλει το χέρι του. Φουρτούνα στο μεγάλο λιμάνι, όπου ο αποκλεισμός από τη Σαχτιόρ ήρθε να προστεθεί σαν κερασάκι στην τούρτα στο ήδη βαρύ κλίμα της πειραϊκής ομάδας. Τα παλαιά υλικά αλλά και οι ατυχείς νέες επιλογές, σαν και αυτές που έκανε ο Γιώργος Παπανδρέου στο ΠΑΣΟΚ όταν ανέλαβε το κόμμα, προδίκασαν το δυσμενές αποτέλεσμα. Αυτό που έμενε ήταν μόνο ο χρόνος και η φουσκοθαλασσιά να φέρουν το ευρωπαϊκό ναυάγιο στη στεριά.

Ο ρόλος του Σωκράτη Κόκκαλη θυμίζει την πρακτική του θείου Σαμ στη δεκαετία του '50, όπου, ερχόμενος από την Αμερική με πούρο στο στόμα και καουμπόικο καπέλο σκορπούσε μερικά δολάρια, χάριζε και κανένα ρολόι σαν να απευθυνόταν σε ιθαγενείς, γιατί έτσι μας έβλεπαν τότε, ως Ψωροκώσταινα. Ο Ολυμπιακός του έδωσε πολλά. Δόξα και δύναμη, και στις δύσκολες ημέρες των πολιτικών πιέσεων αποτέλεσε το μεγάλο ανάχωμα. Ως αντάλλαγμα ήρθαν παίκτες όπως ο Καρεμπέ, ο Τζιοβάνι, ο Ριβάλντο και αποκτήθηκαν με το τσουβάλι πρωταθλήματα και κύπελλα, όμως ο κόσμος διψά εδώ και χρόνια για την ευρωπαϊκή διάκριση. Θέλει και αυτός να γευτεί ένα Γουέμπλεϊ ή μια επιτυχία όπως αυτή των «πράσινων» στην τετράδα το '96, μάταια όμως, ο τιμονιέρης που λέγεται προπονητής ήταν ενίοτε κατώτερος των περιστάσεων, και, όταν στο λιμάνι ήρθε και άραξε ο Μπάγιεβιτς, που είχε όραμα και όρεξη, αλλά και γνώσεις του έκοψαν από την «ερυθρόλευκη» ΠΑΕ τα φτερά, και όχι μία φορά αλλά δύο, καθώς για αυτούς το «Δις εξαμαρτείν ουκ ανδρός σοφού» δεν πιάνει τόπο.

Χόρτασε από αλλαγές προπονητών ο κόσμος που τους έβλεπε να έρχονται και να φεύγουν, χωρίς όμως να υπάρχει το επιθυμητό αποτέλεσμα. Η ομάδα σήμερα γερασμένη, με τον Τζότζεβιτς και άλλα παιδιά, όπως ο Γιωργάτος, να έχουν κλείσει τον κύκλο της προσφοράς τους. Η μεσαία γραμμή γεμάτη κενά, όπως αντίστοιχα και αυτή του ΠΑΣΟΚ, ενώ στην άμυνα γίνεται πάρτι, καθώς οι Ζεβλάκοφ και Ουαντού αποδείχθηκαν κατώτεροι των περιστάσεων. Μπόρχα, Ντομί και Νε αλλά και ο απογοητευτικός φέτος Οκκάς συνθέτουν το σκηνικό μοιρολατρίας που σαν πέπλο έχει σκεπάσει το Ρέντη. Η επόμενη ημέρα φαντάζει ιδιαίτερα κρίσιμη και για να αλλάξει σελίδα ο Ολυμπιακός χρειάζεται γενναίες πρωτοβουλίες. Καλό προπονητή, φρέσκους παίκτες, προγραμματισμό και χρήματα. Οχι λίφτινγκ όπως αυτό που προ μίας εβδομάδας έκανε ο Γιώργος στο ΠΑΣΟΚ.

ο καιρός



Γενική πρόγνωση για σήμερα **ΣΑΒΒΑΤΟ 9-12-2006** Στα νησιά του ανατολικού Αιγαίου και τα Δωδεκάνησα θα υπάρξουν λίγες νεφώσεις, τοπικά αυξημένες, με πιθανότητα ασθενών παροδικών βροχών. Οι άνεμοι θα πνέουν ασθενείς και τοπικά νοτιοανατολικοί μέχρι μέτριοι, και η θερμοκρασία θα κυμανθεί από 7 έως 19 βαθμούς Κελσίου.

ΗΜΕΡΗΣΙΑ ΕΦΗΜΕΡΙΔΑ
η δημοκρατική της Ρόδου
Ετος ιδρύσεως 1982
Θεμ. Σοφούλη 77
Ταχ. Θυρίδα 339
85100 Ρόδος
Εκδότης - ιδιοκτήτης
ΒΑΣΙΛΗΣ Δ. ΑΘΑΝΑΣΙΟΥ
Διευθυντής:
ΔΑΜΙΑΝΟΣ Β. ΑΘΑΝΑΣΙΟΥ
Τηλέφωνα: 22410-34722, 76655, 37500, 26728, 27919
Telefax: 2241037333 - 22410 26728
ΕΤΗΣΙΕΣ ΣΥΝΔΡΟΜΕΣ
Εσωτερικού: 300 €
Εξωτερικού: 400€

www.dimokratiki.gr
e-mail:info@dimokratiki.gr





Ορισμένες πληροφορίες από την Αθήνα, που επιβεβαιώνονταν μάλιστα μερικώς και στη Ρόδο χθες, αναφέρουν ότι ερευνώνται εις βάθος από τις δικαστικές και αστυνομικές αρχές οι συνθήκες κάτω από τις οποίες εγκατέλειψε τη χώρα ο Βασίλης Μουράτης, που ως γνωστόν, είχε καταδικαστεί σε πολύχρονη κάθειρξη ως συμμέτοχος της ληστείας εις βάρος του Μουσείου της Ρόδου.

Ο κ. Βασ. Μουράτης έκανε, προ τριμήνου περίπου, χρήση 5θήμερης αδείας στα πλαίσια του σχετικού απίθανου νόμου αλλ' ουδέποτε επέστρεψε στις φυλακές. Υστερα από πολύμηνες έρευνες οι αρχές φαίνεται να κατέληξαν στο συμπέρασμα ότι φυγαδεύθηκε στο εξωτερικό, ενδεχομένως με πλαστό διαβατήριο.

Αυτούς, λοιπόν, που οργάνωσαν την φυγάδευσή του, αναζητούν οι αρχές και σύμφωνα με τις πληροφορίες βρίσκονται σε καλό δρόμο. Κατά μια πληροφορία μάλιστα αναμένονται στη Ρόδο, εντός των ημερών και αξιωματικοί ειδικής υπηρεσίας. Κατά μια εκδοχή για τη συλλογή πληροφοριών (ίσως να οδηγούν δηλαδή τα νήματα στη Ρόδο) κατά μια άλλη «ακόμα και για συλλήψεις». Πιο συγκεκριμένα λέγεται ότι ο Βασίλης Μουράτης «απείλησε με αποκαλύψεις» σχετικά με τη ληστεία του Μουσείου επειδή τον είχαν εγκαταλείψει κάποιοι στο έλεος του θεού, με αποτέλεσμα ο περίγυρος του να αντιμετωπίζει προβλήματα κυρίως οικονομικής φύσεως. Ολα αυτά ανήκουν φυσικά ακόμα στη σφαίρα των εικασιών και των υποθέσεων αλλά δεν αποκλείεται να υπάρχουν και συγκεκριμένα στοιχεία που κρατούν ακόμα ως «εφτασφράγιστο μυστικό» οι αρχές, για να μην υπάρξει πρόβλημα στην πορεία των ανακρίσεων.

πριν 12 χρόνια

πληροφορίες

Η ΤΑΥΤΟΤΗΤΑ ΤΗΣ ΗΜΕΡΑΣ

ΣΑΒΒΑΤΟ 9 ΔΕΚΕΜΒΡΙΟΥ 2006

Σύλληψις αγίας Αννης, Αννης προφ. μητρ. Σαμουήλ
Ανατολή ηλίου 07.29 Δύση ηλίου 17.06 Σελ. 19 ημερ. 343-22

ΦΑΡΜΑΚΕΙΑ

ΣΗΜΕΡΑ διημερεύει το φαρμακείο: ΒΑΣΙΛΑΡΟΣ ΕΥΣΤΡΑΤΙΟΣ, Μαραθώνος 11 Ροδίνι, τηλ. 74050
ΣΗΜΕΡΑ διανυκτερεύει το φαρμακείο: ΓΙΑΝΝΟΥΛΗ ΕΥΑΝΘΙΑ, Δαμασκηνού 48 Μητρόπολη, τηλ. 20246

ΚΑΥΣΙΜΑ

ΣΗΜΕΡΑ: Διανυκτερεύουν τα πρατήρια καυσίμων:
1) Ακρίτας ΕΠΕ- ΕΚΟ- Γ. Σεφέρη **2)** Τσαγκαράκης Μαν. - ΒΡ- Λ. Καλλιθέας **3)** Κοντομανώλης Μ. -ΕΚΟ- Ιαλυσός **4)** Πισσαδάκης Δημ. -JET OIL- Παραδείσι **5)** Πάππου Καρολ. -ΕΚΟ- Παραδείσι **6)** Θεουλάκης Ι. ΕΚΟ Εμπωνα **7)** Λυριστής Δ. - ΕΚΟ - Αφάντου **8)** Νεσγός Μ. -ΕΚΟ- Μάσαρι

ΧΡΗΣΙΜΑ ΤΗΛΕΦΩΝΑ

Αμεση δράση	100	Πληρ. ΟΤΕ	11888
Αμεση Επέμβαση		Ωρα	141
Πυροσβεστικής	199	Φαρμακεία (Διημ.-Διαν.)	1434
Νοσοκομείο	80000	ΠΡΟ-ΠΟ • ΛΟΤΤΟ	1444
Οδική Ασφάλεια:		ΠΑΜΕ ΣΤΟΙΧΗΜΑ	1400
EXRESS SERVICE	154	ΡΟΔΑ	26300
HELLAS SERVICE	1057	ΚΤΕΥΛ	27706
HOULIS SERVICE	30977	ΕΒΕΔ	22281
ΑΦΟΙ Σιέχ	25776	Δικηγορικός Σύλλογος	27469
Ράδιο Ταξί	64712	Εμπορικός Σύλλογος	35255
Αστυν. Διεύθυνση	27653	Ολυμπιακή - Κρατήσεις	24555
Ασφάλεια	23294	ΔΑΝΕ (πρακτορείο)	43150
Τμήμα Τάξης	23849	ΙΚΑ	64912
Τροχαία	44131-32	ΤΕΒΕ	22688-77034
Λιμεναρχείο	28888		
Δασαρχείο	191	ΤΑΞΥ	68701-3
Τελωνείο	27703	ΟΑΕΔ	23265
Υγειονομείο	26666	Εργατικό Κέντρο	24730
Μητρόπολη	23274	Αρχαιολογία	34719
Νομαρχία	46501	Περιφ. Δ/ντής	38174 - 38175
Δήμος Ρόδου	46200		
Βλάβες ΟΤΕ	121	Aegean Airlines	98345
Βλάβες ΔΕΗ	1050	ΔΗΜ. ΕΠΙΧ. ΚΑΘ. ΡΟΔΟΥ	77600
ΒΛΑΒΕΣ ΔΕΥΑΡ	68755	ΥΠΗΡ. ΑΠΟΚΟΜΙΔΗΣ	61057

ΔΕΧΟΝΤΑΙ ΤΟ ΚΟΙΝΟ

- Ο Νομάρχης Δωδεκανήσου **Γιάννης Μαχαιρίδης** και οι βοηθοί Νομάρχη **Στάθης Κουσουρνάς** και **Νίκος Ζωίδης** δέχονται το κοινό κάθε **Τρίτη και Πέμπτη, από τις 11:00-13:00 το μεσημέρι**

ΑΕΡΟΠΟΡΙΚΑ ΔΡΟΜΟΛΟΓΙΑ

ΠΤΗΣΕΙΣ ΟΛΥΜΠΙΑΚΗΣ

ΑΠΟ ΡΟΔΟ - ΑΘΗΝΑ: Καθημερινά 07.10, 13.40, Πέμπτη 20.10, 22.45, Καθημερινά πλην Πέμπτης 19.40, 22.25, Καθημερινά πλην Κυριακής 10.40
ΑΠΟ ΑΘΗΝΑ - ΡΟΔΟ: Καθημερινά 05.30, 12.00, Πέμπτη 18.30, 21.05, Καθημερινά πλην Πέμπτης 18.00, 20.45, Καθημερινά πλην Κυριακής 09.00
ΑΠΟ ΡΟΔΟ - ΘΕΣΣΑΛΟΝΙΚΗ: Δευτέρα, Τετάρτη 09:45, Πέμπτη 10.45, Σάββατο 15.15, Δευτέρα, Τετάρτη, Παρασκευή, Κυριακή: 16.10
ΑΠΟ ΡΟΔΟ - ΗΡΑΚΛΕΙΟ: Δευτέρα, Παρασκευή, Κυριακή: 17.45, Τρίτη, Πέμπτη: 18.30, Τετάρτη, Σάββατο: 19.20
ΑΠΟ ΗΡΑΚΛΕΙΟ - ΡΟΔΟ: Δευτέρα, Παρασκευή, Κυριακή: 19.05, Τρίτη, Πέμπτη: 19.50, Τετάρτη, Σάββατο: 20.40
ΑΠΟ ΡΟΔΟ - ΚΑΡΠΑΘΟ: Δευτέρα, Πέμπτη, Παρασκευή, Σάββατο: 07.00, 10.40, Τετάρτη, Κυριακή: 10.40, 14.20
ΑΠΟ ΡΟΔΟ - ΚΑΣΟ: Δευτέρα, Πέμπτη, Παρασκευή, Σάββατο: 07.00, Τετάρτη, Κυριακή: 10.40
ΑΠΟ ΡΟΔΟ - ΚΑΣΤΕΛΟΡΙΖΟ: Δευτέρα, Τετάρτη, Παρασκευή, Σάββατο, Κυριακή: 07.10
ΑΠΟ ΡΟΔΟ - ΧΙΟ: Τρίτη στις 10.40 και Πέμπτη στις 10.45
ΡΟΔΟΣ - ΜΥΤΙΛΗΝΗ: Δευτέρα, Τετάρτη στις 09.45, Τρίτη στις 10.40, Πέμπτη στις 10.45 και Σάββατο στις 15.15
ΡΟΔΟΣ - ΣΑΜΟΣ: Τρίτη στις 10.40, Σάββατο στις 15.15
ΡΟΔΟΣ - ΛΗΜΝΟΣ: Δευτέρα, Τετάρτη στις 09.45 Τρίτη στις 10.40, Πέμπτη στις 10.45, και Σάββατο στις 15.15
ΡΟΔΟΣ - ΑΣΤΥΠΑΛΑΙΑ: Κάθε Τρίτη, Πέμπτη, Σάββατο: 13.10
ΡΟΔΟΣ - ΛΕΡΟΣ: Κάθε Τρίτη, Πέμπτη, Σάββατο: 13.10

ΠΤΗΣΕΙΣ AEGEAN - AIRLINES

ΑΠΟ ΡΟΔΟ - ΑΘΗΝΑ: Καθημερινές πτήσεις: 14.15, 16.30, 19.50, 22.40
ΑΠΟ ΑΘΗΝΑ - ΡΟΔΟ: Καθημερινά πτήση 05.30, 08.45, 14.50, 18.10, 21.00
ΑΠΟ ΡΟΔΟ - ΘΕΣΣΑΛΟΝΙΚΗ: Καθημερινά πτήση 10.20
ΑΠΟ ΘΕΣΣΑΛΟΝΙΚΗ - ΡΟΔΟ: Καθημερινά πτήση 12.20

Χρήσιμα τηλέφωνα κρατήσεων: (22410-24400)

ΣΥΝΑΛΛΑΓΜΑ

ΔΟΛΛΑΡΙΟ Η.Π.Α.	1,2159	ΦΡΑΓΚΟ ΕΛΒΕΤΙΑΣ	1,5353
ΛΙΡΑ ΑΓΓΛΙΑΣ	0,6634	ΚΟΡΩΝΑ ΝΟΡΒΗΓΙΑΣ	8,3873
ΚΟΡΩΝΑ ΔΑΝΙΑΣ	7,3353	ΛΙΡΑ ΚΥΠΡΟΥ	0,5772
ΚΟΡΩΝΑ ΣΟΥΗΔΙΑΣ	9,1322	ΔΟΛΛΑΡΙΟ ΚΑΝΑΔΑ	1,6182
ΓΙΕΝ ΙΑΠΩΝΙΑΣ	130,02	ΔΟΛΛΑΡΙΟ ΑΥΣΤΡΑΛΙΑΣ	1,6252

ΑΝΑΜΕΝΟΝΤΑΙ ΔΡΑΜΑΤΙΚΕΣ ΕΞΕΛΙΞΕΙΣ

«ΚΑΖΑΝΙ ΠΟΥ ΒΡΑΖΕΙ» Η ΡΟΔΟΣ ΓΙΑ ΤΟ ΙΚΑ!

Ποιος κάνει τελικά κουμάντο, η Κυβέρνηση ή η Διοίκηση του ΙΚΑ;

«Καζάνι που βράζει» είναι το Εργατικό Κέντρο Ρόδου, οι ασφαλισμένοι του ΙΚΑ αλλά και οι γιατροί, και θα πρέπει να αναμένονται δραματικές εξελίξεις μετά τη διαπίστωση ότι η διοίκηση του Ιδρύματος εμπαίζει φορείς και τάξεις αλλά και τα κορυφαία τοπικά πολιτικά όργανα, του νομαρχιακού συμβουλίου μη εξαιρουμένου, σχετικά με την μετεγκατάσταση των υπηρεσιών στο παλιό νοσοκομείο Ρόδου.

Η Νομαρχιακή Αυτοδιοίκηση, όπως δείχνουν τα πράγματα, εξάντλησε την ανοχή και υπομονή της και την προσεχή Δευτέρα, θα πρέπει να αναμένεται η λήψη σημαντικών αποφάσεων από το Νομαρχιακό Συμβούλιο στο οποίο μάλιστα θα κατατεθεί μελέτη, όπως έγραψε και χθες η «δ», που θα διαψεύδει τους κατά καιρούς ισχυρισμούς της διοίκησης του ΙΚΑ, ο ρόλος της οποίας δεν είναι μόνο «περίεργος», αλλά και «ύποπτος».

Από την άλλη πλευρά το Εργατικό Κέντρο Ρόδου είναι αποφασισμένο, δεχόμενο καθημερινές πιέσεις από τους ασφαλισμένους, να τερματίσει την περίοδο της «ευγένειας» και να προχωρήσει στην κατάληψη του ΙΚΑ «επ' αόριστον», πράγμα που θα σημαίνει «λουκέτο», με ό,τι αυτό μπορεί να συνεπάγεται. Κύκλοι του ΕΚΡ δήλωναν μάλιστα χθες ότι



«δεν πρόκειται να σταματήσει η κατάληψη αν δεν αρχίσει προηγουμένως η μετεγκατάσταση».

Εξάντλησαν τα όρια της ανοχής και της υπομονής τους και οι γιατροί του ΙΚΑ, που απαιτούν πλέον να κλείσουν άμεσα «τα ιατρεία της ντροπής» γιατί δεν προσβάλλεται μόνο η ανθρώπινη αξιοπρέπεια, αλλά τίθεται σε άμεσο κίνδυνο και η υγεία των ασφαλισμένων.

Χθες το βράδυ αναμενόταν να πραγματοποιηθεί στο «Ακταίον» έκτακτη γενική συνέλευση των ιατρών του ΙΚΑ, στους οποίους έχει δηλώσει συμπαράσταση και ο Ιατρικός Σύλλογος Ρόδου, προκειμένου να συζητηθεί το θέμα, μετά και τις τελευταίες εξελίξεις (επέκταση του κτιρίου για μόνιμη παραμονή!!) και να ληφθούν «σοβαρές αποφάσεις».

Η συνέλευση αναμενόταν, μεταξύ άλλων, να αποφασίσει τις μορφές του αγώνα και τον χρόνο που πρέπει να εκδηλωθούν. Σύμφωνα με πρόσφατη δήλωση του προέδρου του Συλλόγου Ιατρών ΙΚΑ κ. Ανδρέα Κούκουλα θα τηρηθεί στάση αναμονής μέχρι τις γιορτές και αν δεν εκδηλωθεί εμπράκτως αλλαγή πλεύσης της διοίκησης του ΙΚΑ, οι γιατροί δεν θα πάνε ξανά στα ιατρεία τους, πραγματοποιώντας επίσχεση εργασίας.

Για να αντιληφθεί κανείς το μέγεθος του προβλήματος, στα ιατρεία του ΙΚΑ, αρκεί να αναφερθεί ότι βάφονται και ξαναβάφονται για να αποκτήσουν «ανθρώπινο πρόσωπο», αλλά η υγρασία δεν το επιτρέπει. Ξέχωρα απ' αυτό τα ιατρεία είναι μικρά και δεν χωράει κανείς εκεί μέσα. Πρόσφατα δοκίμασαν να βάλουν νέα έπιπλα (!) αλλά δεν χωρούσαν στα δωμάτια και... όδευσαν προς τις αποθήκες.

Η αίσθηση που επικρατεί μεταξύ των φορέων και τάξεων είναι ότι, «οργανωμένα συμφέροντα», που πάντως δεν κατονομάζονται, δεν επιθυμούν να μπει τάξη στο ΙΚΑ και να οργανωθεί, γιατί ευνοούνται από το σημερινό «μπάχαλο». Αντί, λοιπόν, η διοίκηση του Ιδρύματος, να αδράξει την ευκαιρία και να θέσει τέρμα στην εκμετάλλευση αλλά και στο όνειδος, συμπράττει με τα συμφέροντα αυτά.

Θα ανέμενε κανείς από τον αρμόδιο υπουργό, καθώς μάλιστα είχε και δημοσίως δεσμευθεί για την μετεγκατάσταση του ΙΚΑ να ανακαλέσει στην τάξη την διοίκηση του ΙΚΑ και να αποδείξει ποιος είναι το αφεντικό, καθώς μάλιστα το πολιτικό κόστος το πληρώνει η κυβέρνηση.

ΣΥΝΔΕΣΜΟΣ ΤΟΥΡΙΣΤΙΚΩΝ ΚΑΙ ΤΑΞΙΔΙΩΤΙΚΩΝ ΓΡΑΦΕΙΩΝ

ΠΡΩΤΟΧΡΟΝΙΑΤΙΚΑ ΤΑΞΙΔΙΑ

και με τα παλιά διαβατήρια



Τα Πρωτοχρονιάτικα ταξίδια των Ελλήνων στο εξωτερικό θα μπορούν να γίνουν και με τα παλιά διαβατήρια. Αυτό διευκρινίζει ο Σύνδεσμος των Εν Ελλάδι Τουριστικών και Ταξιδιωτικών Γραφείων (ΗΑΤΤΑ), ο οποίος απηύθυνε ερώτημα προς τον αρμόδιο κλάδο του υπουργείου Δημόσιας Τάξης σχετικά με τη λήξη των παλαιών διαβατηρίων

Σύμφωνα με την απάντηση από το υπουργείο, «για την πραγματοποίηση ταξιδιών των Ελλήνων στο εξωτερικό, απαιτείται η κατοχή ισχυρών ταξιδιωτικών εγγράφων (διαβατηρίων ή ταυτοτήτων για χώρες της Ευρωπαϊκής Ένωσης και του χώρου του Σένγκεν). Για να μην δημιουργηθούν προβλήματα κατά την επιστροφή, μετά την 1/1/2007, στη χώρα μας Ελλήνων πολιτών που θα έχουν ήδη μεταβεί στο εξωτερικό μέχρι τις 31/12/2006, κάνοντας χρήση των παλαιών σε ισχύ Νομαρχιακών Διαβατηρίων, με εγκύκλιο του Υπουργείου Εξωτερικών δόθηκαν οδηγίες σε όλες τις Πρεσβευτικές μας Αρχές, προκειμένου να ενημερώσουν τις Αρχές των χωρών κύριας και παράλληλων διαπιστεύσεών τους ότι οι Έλληνες υπήκοοι δύνανται να επιστρέψουν στην Ελλάδα, έστω και εάν το ελληνικό τους διαβατήριο δεν είναι σε ισχύ ή η ισχύς του έχει παύσει από την 1/1/2007".

Μάλιστα επισημάνθηκε ότι θα πρέπει να δοθεί ιδιαίτερη προσοχή προς τις αρχές των χωρών, μέσω των οποίων διέρχονται πολλοί Έλληνες υπήκοοι, λόγω απουσίας απευθείας αεροπορικής σύνδεσης με την Ελλάδα (π.χ. Έλληνες Αυστραλίας ταξιδεύοντες μέσω Σιγκαπούρης, Ταϊλάνδης κλπ.). Εξάλλου, όπως ενημερώθηκε ο ΗΑΤΤΑ από το υπουργείο, δόθηκαν οδηγίες και ενισχύθηκαν με επιπλέον προσωπικό τα Γραφεία Διαβατηρίων που δέχονται μεγάλο όγκο αιτημάτων, γεγονός το οποίο θα βοηθήσει ώστε να εξομαλυνθεί η όλη διαδικασία υποβολής δικαιολογητικών και να εξυπηρετηθούν καλύτερα οι πολίτες.

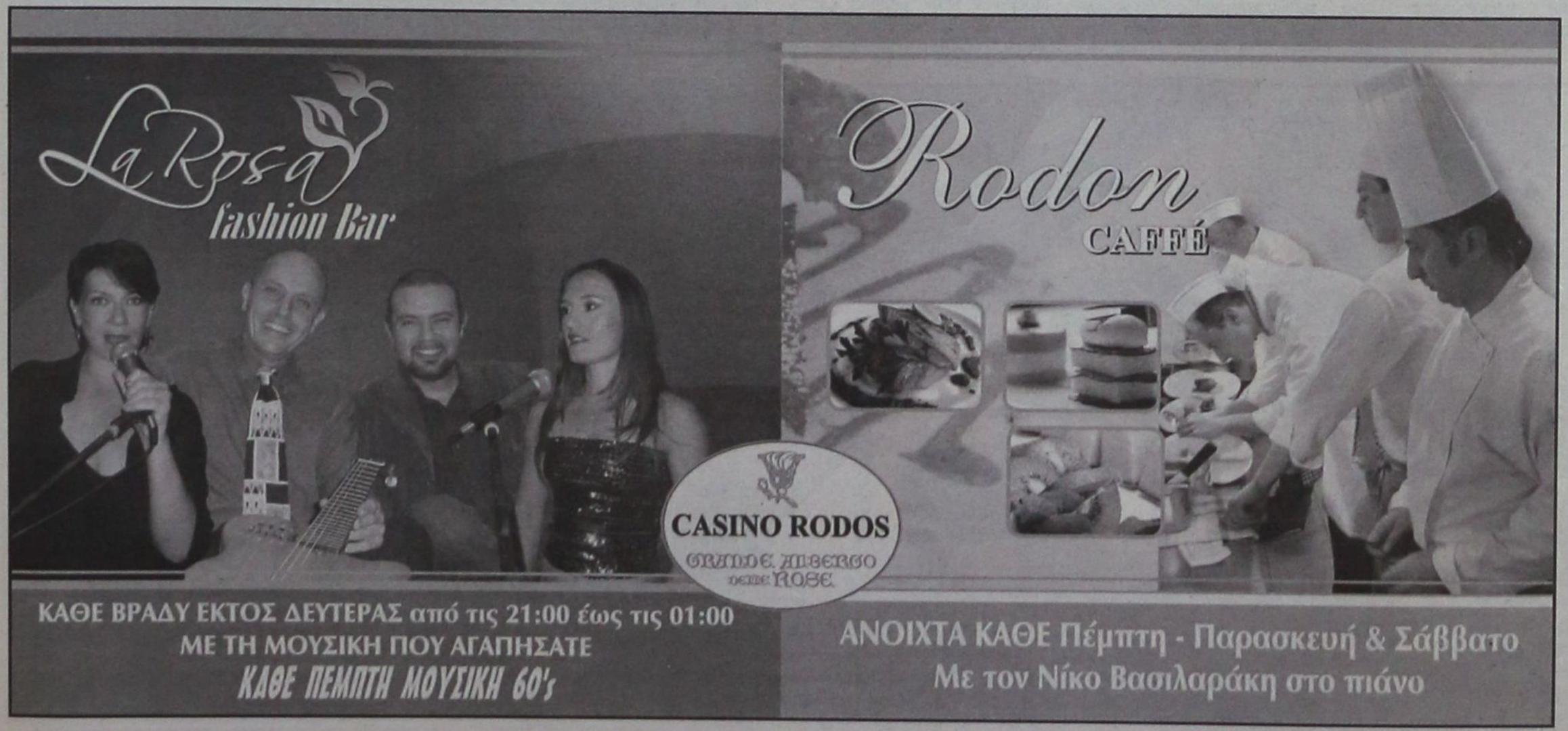

ΑΠΟ ΤΟ ΤΡΙΜΕΛΕΣ ΠΛΗΜΜΕΛΕΙΟΔΙΚΕΙΟ

ΠΑΝΗΓΥΡΙΚΗ ΑΘΩΩΣΗ ΑΣΤΥΝΟΜΙΚΟΥ

που κατηγορήθηκε για δωροδοκία κι απάτη!

Κατέρρευσε το κατηγορήτηριο στο ακροατήριο

Σωρεία καταγγελιών για ατασθαλίες μεγέθους στην διαχείριση υποθέσεων παραμονής στην χώρα αλλοδαπών από πλευράς αστυνομικών του ΑΤ Αρχαγγέλου συμπεριλαμβανομένου και του πρώην διοικητή κ. Θ. Καλαμάτα και ευθείες βολές για σκευωρία που στήθηκε μεταξύ αστυνομικών προκειμένου να καταστεί υπόλογος για αδικήματα σχετιζόμενα με την διεκπεραίωση δικαιολογητικών για παραμονή στην χώρα αλλοδαπών, διατύπωσε χθες απολογούμενος ενώπιον του Τριμελούς Πλημμελειοδικείου Ρόδου, ο αποταχθείς από το σώμα της αστυνομίας, αρχιφύλακας Δημήτριος Κατσούλης του Χαραλάμπους, που εξασφάλισε την πανηγυρική του αθώωση από τα αδικήματα της κατάπίεσης κατά συρροή, της δωροδοκίας για νόμιμες πράξεις, της απάτης κατ' εξακολούθηση και της εκβίασης για τα οποία είχε παραπεμφθεί σε δίκη.

Η υπόθεση που απασχόλησε επί μακρόν την δικαιοσύνη και χαρακτηρίστηκε ως υπόθεση διαφθοράς στους κόλπους της ΕΛΑΣ, όπως διαπιστώθηκε χθες από την ακροαματική διαδικασία, δεν ήταν άλλο παρά μια «φούσκα» που έρχεται να εκθέσει ανεπανόρθωτα και τους εσωτερικούς ελεγκτικούς μηχανισμούς της αστυνομίας, που προχώρησαν σε πρώτο βαθμό σε απόταξη του αστυνομικού και σε δεύτερο σε εξαφάνιση του από την εφεδρεία του σώματος.

Διαπιστώθηκε μεταξύ άλλων, πράγμα που προκαλεί και σοβαρά ερωτηματικά για την αντικειμενικότητα της έρευνας, ότι ο κατηγορούμενος αστυνομικός, που εμφανίστηκε να εδωροδοκείτο απαιτώντας από αλλοδαπούς τέλη χαρτοσήμου μη οφειλόμενα ή περισσότερα από τα πράγματι οφειλόμενα εισέπραττε ακριβώς αυτά που προσδιόριζε εσωτερική διαταγή εγκύκλιος της ΕΛΑΣ και συγκεκριμένα 20.000 δρχ συν 12% από κάθε αλλοδαπό τρίτης χώρας!

Εν πάση περιπτώσει στο εδώλιο του Τριμελούς Πλημμελειοδικείου Ρόδου κάθισαν, οι κατηγορούμενοι Δημήτριος Κατσούλης του Χαραλάμπους και Αργυρώ Μαραγκάκη του Ιωάννη ενώ απών από την διαδικασία ήταν ο Δημήτριος Βάσσης του Χρήστου.

Ο κ. Κατσούλης, κατηγορήθηκε συγκεκριμένα ότι κατά το χρονικό διάστημα από μήνα Σεπτέμβριο 1998 έως και 12-12-2000 ενώ υπηρετούσε ως Αρχιφύλακας της ΕΛ.ΑΣ στο ΑΤ Αρχαγγέλου και είχε ορισθεί από τον Διοικητή του αρμόδιος για την παραλαβή αιτήσεων αλλοδαπών για την έκδοση αδείας παραμονής ή ανανέωσής της, καθώς και για την είσπραξη των αντιστοιχούντων τελών χαρτοσήμου, εν γνώσει του αξίωσε και έλαβε τέλη χαρτοσήμου μη οφειλόμενα ή περισσότερα από τα πράγματι οφειλόμενα, βλάπτοντας έτσι οικονομικά αυτούς και ωφελούμενος ο ίδιος.

Εμφανίστηκε συγκεκριμένα να είχε εισπράξει υπέρογκα ποσά για την ανανέωση της άδειας παραμονής 14 αλλοδαπών ενώ επικολλούσε στην άδεια παραμονής χαρτόσημα μικρότερης αξίας.

Σύμφωνα δε με το κατηγορητήριο οι αλλοδαποί για την έκδοση άδειας παραμονής ή ανανέωσης αυτής ή έκδοσης αδείας εργασίας όφειλαν να καταβάλουν για τέλη χαρτοσήμου μόνον ένα χαρτόσημο των 100 δρχ. πράγμα που διαψεύστηκε από επίσημα έγγραφα της ΕΛΑΣ.

Δεν επιβεβαιώθηκε ομοίως από την ακροαματική διαδικασία ότι τον Ιούλιο 2000, οι κατηγορούμενοι, ενεργώντας από κοινού απείλησαν τον αλλοδαπό Jose-Carlos Pereira του Ruimundo ότι δεν μπορεί να παραμείνει στην Ελλάδα καθόσον η σύζυγός του Αργυρώ Μαραγκάκη είχε υποβάλει υπεύθυνη δήλωση του ν. 1599/86 στο Α.Τ. Αρχαγγέλου σύμφωνα με την οποία βεβαίωνε ότι δεν συμβιώνουν και ότι βρίσκονται εν διαστάσει, στη συνέχεια δε του ζήτησαν εκμεταλλευόμενοι τον φόβο στον οποίο είχε περιέλθει από την απειλή της απέλασης, το ποσό των 6.000.000 δρχ., προκειμένου να μην καταγγείλουν ότι διαμένει παράνομα στην Ελλάδα με αποτέλεσμα να τον εξαναγκάσουν να τους παραδώσει συνολικά το ποσό των 350.000 δρχ.

Ο Κατσούλης απολογούμενος υποστήριξε από την πρώτη στιγμή ότι η όλη υπόθεση αποτελεί σκευωρία που στήθηκε από αστυνομικούς στο ΑΤ Αρχαγγέλου. Οπως ισχυρίστηκε συγκεκριμένα διαπίστωσε κατά την άσκηση των καθηκόντων του ότι είχαν γίνει παράνομες ελληνοποιήσεις αλλοδαπών και υπήρχαν σε φακέλους αλλοδαπών πλαστογραφημένα έγγραφα πράγμα για το οποίο ενημέρωσε σχετικά τον διοικητή του κ. Καλαμάτα ο οποίος αίφνης τον μετέθεσε την επόμενη ημέρα στο σταθμό του Γενναδίου.

Ο Κατσούλης ισχυρίστηκε μάλιστα ότι ο κ. Καλαμάτας και συνάδελφοι του από το ΑΤ Αρχαγγέλου σκηνοθέτησαν την όλη υπόθεση επισημαίνοντας ότι αλλοδαποί που τον κατήγγειλαν έκαναν εικονικούς πολιτικούς γάμους για να εξασφαλίσουν την παραμονή τους στην χώρα πράγμα που ο ίδιος διαπίστωσε. Οπως τόνισε συγκεκριμένα δεν γινόταν κανένας έλεγχος για να διαπιστωθεί εαν οι αλλοδαποί πράγματι διέμεναν στις οικίες των υποτιθέμενων συζύγων τους και όταν άρχισε να σκαλίζει την υπόθεση ο διοικητής του τον μετέθεσε!

Οι καταγγελίες είναι εξαιρετικά σοβαρές και με δεδομένο ότι τα πρακτικά της δίκης θα υποβληθούν αρμοδίως στην ΕΛΑΣ για την αναθεώρηση του πειθαρχικού μέρους της υπόθεσης θα πρέπει να αναμένεται και ανάλογη έρευνα στο ΑΤ Αρχαγγέλου χωρίς να αποκλείεται και αυτεπάγγελτη νέα παρέμβαση του Αντεισαγγελέα της έδρας κ. Αντώνη Παπαματθαίου.

Ως συνήγοροι υπεράσπισης των κατηγορουμένων παρέστησαν οι δικηγόροι κ.κ. Μ. Κουτσούκος και Τ. Διάκος.

ΜΕ ΒΟΥΛΕΥΜΑ ΤΟΥ ΣΥΜΒΟΥΛΙΟΥ ΠΛΗΜΜΕΛΕΙΟΔΙΚΩΝ

ΕΛΕΥΘΕΡΟΣ Ο ΞΕΝΟΔΟΧΟΣ

χωρίς περιοριστικούς όρους

Δεν στοιχειοθετήθηκε το κατηγορητήριο

Ελεύθερος χωρίς περιοριστικούς όρους κρίθηκε χθες με το υπ' αρίθμ. 170/2006 βούλευμα του Συμβουλίου Πλημμελειοδικών Ρόδου ένας ξενοδόχος της Νότιας Ρόδου εναντίον του οποίου είχε ασκηθεί ποινική δίωξη για υπεξαίρεση και πλαστογραφία.

Το δικαστικό συμβούλιο επιλήφθηκε ειδικότερα διαφωνίας που ανέκυψε μετά την απολογία του μεταξύ του Β' τακτικού Ανακριτή Ρόδου και του Εισαγγελέα Πλημμελειοδικών ως προς την επιβολή περιοριστικών όρων ή μη. Ο Εισαγγελέας εξέφρασε συγκεκριμένα την άποψη ότι έπρεπε να του επιβληθούν οι περιοριστικοί όροι της απαγόρευσης εξόδου από την χώρα και της καταβολής χρηματικής εγγύησης ύψους 2.000 ευρώ.

Εν πάση περιπτώσει ο ξενοδόχος φέρεται σύμφωνα με το κατηγορητήριο να νόθευσε το λογαριασμό «Ταμείο» του Βιβλίου Απογραφών και Ισολογισμών ανώνυμης ξενοδοχειακής εταιρείας που μετείχε καταχωρώντας σε αυτό ανύπαρκτη εκταμίευση και καταβολή προς την Ελληνική Τράπεζα Βιομηχανικής Ανάπτυξης (ΕΤΒΑ) ποσού 221.000.000 δραχμών.

Φέρεται ακόμη να προέβη στην πράξη αυτή με σκοπό να παραπλανήσει την ανωτέρω ανώνυμη εταιρεία, τις συναλλασσόμενες με αυτήν τράπεζες και τις δημόσιες αρχές σχετικά με την αληθή ταμειακή κατάσταση της εταιρείας και ότι το ανωτέρω ποσό υπεξαίρεσε ο ίδιος. Εμφανίστηκε συγκεκριμένα να ιδιοποιήθηκε το αντίτιμο επιταγών που είχε εκδώσει σε διαταγή της ξενοδοχειακής εταιρείας δραχμών η γερμανική εταιρεία 1, 2 Fly GmbH.

Οπως επισημαίνει το δικαστικό συμβούλιο η εγγραφή αυτή δεν πραγματοποιήθηκε με σκοπό να προσπορίσει ο κατηγορούμενος στον εαυτό του παράνομο περιουσιακό όφελος αλλά, αντιθέτως έγινε, μετά από συμβουλή του λογιστή της εταιρείας, με σκοπό τον εξωραϊσμό του ισολογισμού της εταιρείας, ώστε η τελευταία, δια της εν λόγω εγγραφής, να φαίνεται ότι καταβάλλει μεγάλα ποσά, με σκοπό να εμφανίζεται εύρωστη και να διατηρεί την πιστοληπτική της φερεγγυότητα έναντι των τραπεζών, αφετέρου δε από κανένα στοιχείο της δικογραφίας δεν προέκυψε ότι υπήρχε πράγματι διαθέσιμο χρηματικό ποσό 221.000.000 δρχ. στην ως άνω ανώνυμη εταιρεία, το οποίο να δύναται να αποτελέσει αντικείμενο υπεξαίρεσης από τον κατηγορούμενο.



ΝΕΑ ΠΡΟΚΛΗΣΗ ΚΑΤΑ ΤΩΝ ΘΕΣΜΩΝ

«ΕΥΛΟΓΗΣΕ» ΤΑ ΓΕΝΙΑ ΤΟΥ Ο ΑΝΤ/ΔΡΟΣ ΤΟΥ ΛΙΜΕΝΙΚΟΥ ΤΑΜΕΙΟΥ!

«Απεφάσισε» να πάει στη Γερμανία με έξοδα του Ταμείου, όταν θα αποτελεί παρελθόν!



Μια νέα πρόκληση κατά της νέας δημοτικής αρχής Ρόδου, αλλά και κατά των θεσμών, έρχεται να προστεθεί στις τόσες άλλες από την διοίκηση του Δημοτικού Λιμενικού Ταμείου Νότιας Δωδ/νήσου.

Το δ.σ. σε πρόσφατη συνεδρίασή του συγκεκριμένα απεφάσισε, ύστερα από σχετική εισήγηση του αντ/ρου κ. Νίκου Χαραλάμπη, να μεταβεί στη Γερμανία (ο τελευταίος) για να παρακολουθήσει Διεθνή Εκθεση Θαλάσσιου Τουρισμού!!

Περιττό να σημειωθεί ότι ο Δήμος Ροδίων αλλάζει σελίδα από την 1η Ιαν. 2007 και εν συνεχεία το Λιμενικό Ταμείο και το ερώτημα είναι ποιον θα εκπροσωπεί τότε ο κ. Νίκος Χαραλάμπης, που μάλλον πηγαίνει για ταξίδι αναψυχής και για να δει τα νέα σκάφη που θα εκτίθενται στην Εκθεση του Ντίσελντορφ! Το πιο εκπληκτικό είναι όμως, ότι δεν εκρίθη καν σκόπιμο να ενημερωθεί η νέα δημοτική αρχή, που δεν αποκλείεται ως εκτούτου, να ακυρώσει την απόφαση μόλις αναλάβει την εξουσία.

Η «δ» παραθέτει το σχετικό απόσπασμα από τη συνεδρίαση του δ.σ. του Δημοτικού Λιμενικού Ταμείου.

ΑΠΟΣΠΑΣΜΑ

Από το Πρακτικό της με αριθμ. 6/2006

Συνεδρίασης του Δημοτικού Λιμενικού Ταμείου Δωδ/σου.

Αριθμός Απόφασης: 250/2006

ΘΕΜΑ: «ΕΓΚΡΙΣΗ ΜΕΤΑΒΑΣΗΣ ΤΟΥ ΑΝΤΙΠΡΟΕΔΡΟΥ ΤΟΥ Δ.Α.Τ.Ν.Δ. ΝΙΚ. ΧΑΡΑΛΑΜΠΗ ΓΙΑ ΜΕΤΑΒΑΣΗ ΣΤΟ ΕΞΩΤΕΡΙΚΟ»

Στη Ρόδο σήμερα την 24η του μήνα Νοεμβρίου του έτους 2006 ημέρα της εβδομάδας Παρασκευή και ώρα 12.00 στο Δημοτικό Λιμενικό Ταμείο Νότιας Δωδ/σου συνήλθε σε τακτική συνεδρίαση το Διοικητικό Συμβούλιο του Λ.Τ. κατόπιν της αριθ. πρωτ. 3296/20-11-06 έγγραφης πρόσκλησης του Προέδρου

ΠΑΡΟΝΤΕΣ

1. ΓΙΑΝΟΠΟΥΛΟΣ ΓΕΩΡΓΙΟΣ
2. ΧΑΡΑΛΑΜΠΗΣ ΝΙΚΟΛΑΟΣ
3. ΚΟΝΤΟΥΖΟΓΛΟΥ ΔΕΣΠ.
4. ΜΠΟΝΗ ΜΑΡΙΝΑ
5. ΠΑΝΑΓΗ ΕΛΕΝΗ
6. ΝΤΟΚΟΣ ΠΑΝ. αναπλ. μέλ.
7. ΛΑΜΠΡΟΣ ΗΛΙΑΣ ωσεί παρών

Του Συμβουλίου ευρεθέντος σε νόμιμη απαρτία παρόντων και των

1. Ε. ΑΞΙΩΤΗ, Προϊσταμένου Δ/νσης Εκμετάλλευσης και Διοικητικού ως εισηγητού επί Διοικητικών και Οικονομικών θεμάτων.
2. ΔΗΜ. ΒΑΣΙΛΟΠΟΥΛΟΥ ως εισηγητή επί Τεχνικών θεμάτων.
3. Π. ΠΑΡΑΣΚΕΥΑ, Νομικού Συμβούλου.
4. ΠΑΠΑΣΑΒΒΑ ΣΤΑΜΑΤΗ, Διοικητικού Υπαλλήλου ως γραμματέα.

ΑΠΟΝΤΕΣ

1. ΕΡΩΤΟΚΡΙΤΟΣ ΔΗΜΗΤΡΙΟΣ
2. ΤΣΙΓΑΡΟΣ ΙΩΑΝΝΗΣ
3. ΠΑΠΑΚΑΛΟΔΟΥΚΑΣ ΕΛ.
4. ΤΡΥΠΗ - ΧΡΙΣΤΟΦΑΚΗ ΕΥΑΓΓΕΛΙΑ

Ο Αντιπρόεδρος του Δημοτικού Λιμενικού Ταμείου Νότιας Δωδ/σου ΝΙΚ. ΧΑΡΑΛΑΜΠΗΣ λέει στο Συμβούλιο ότι θα πραγματοποιηθεί από τις 19 έως 25 Ιανουαρίου στο Ντίσελντορφ της Γερμανίας Διεθνής Εκθεση Θαλάσσιου Τουρισμού, και ζητεί την έγκριση για την μετάβασή του στην Γερμανία για τη Διεθνή Εκθεση Τουριστικών Μαρίνων.

Το συμβούλιο, μετά από διαλογική συζήτηση ομόφωνα

Αποφασίζει

Εγκρίνει την μετάβαση του ΝΙΚ. ΧΑΡΑΛΑΜΠΗ Αντιπροέδρου του Δημοτικού Λιμενικού Ταμείου Νότιας Δωδ/σου για να πάρει μέρος στην Διεθνή Εκθεση Θαλάσσιου Τουρισμού που θα πραγματοποιηθεί στο Ντίσελντορφ της Γερμανίας από τις 19 έως 25 Ιανουαρίου 2007.

Η απόφαση αυτή πήρε αριθμό: 250/2006-12-08 αφού εξαντλήθηκαν τα θέματα της ημερήσιας διάταξης λύεται η συνεδρίαση.

Γι' αυτό συντάχθηκε το πρακτικό και υπογράφηκε ως ακολούθως:

ΑΚΡΙΒΕΣ ΑΠΟΣΠΑΣΜΑ
Ο ΠΡΟΕΔΡΟΣ
Γ. ΓΙΑΝΝΟΠΟΥΛΟΣ
Ο ΓΡΑΜΜΑΤΕΑΣ
ΠΑΠΑΣΑΒΒΑΣ ΣΤΑΜΑΤΗΣ

ΔΙΕΤΕΘΗ ΠΙΣΤΩΣΗ 400.000 ΕΥΡΩ

ΕΡΓΑ ΑΠΟΚΑΤΑΣΤΑΣΗΣ ΤΟΥ ΚΤΙΡΙΟΥ

που στέγαζε το Ελληνικό Προξενείο

Προορίζεται για Μουσείο Νεώτερης Ιστορίας

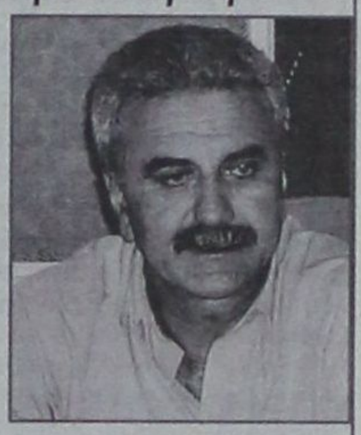

Είναι γεγονός πλέον η αποκατάσταση του κτιρίου, που στέγαζε το Ελληνικό Προξενείο, την περίοδο της κατοχής, στην οδό Ιωάννη Καζούλλη, μετά την διάθεση πιστώσεως 400.000 ευρώ, με απόφαση του νομάρχη κ. Γ. Μαχαιρίδη.

Στο ακίνητο θα στεγασθεί το υπό ίδρυση Μουσείο Νεώτερης Ιστορίας.

Ο συνολικός προϋπολογισμός του έργου, που έχει ενταχθεί στον αναπτυξιακό νόμο, είναι 800.000 ευρώ.

Σχετικά εκδόθηκε χθες από την Νομαρχία Δωδ/σου η ακόλουθη ενημερωτική ανακοίνωση:

Με απόφαση του νομάρχη Δωδεκανήσου Γιάννη Μαχαιρίδη εγκρίθηκε το ποσό των 400.000 ευρώ προς την «Πρόοδος Α.Ε.» προκειμένου να προχωρήσει το έργο της συντήρησης και αποκατάστασης του ακινήτου που στέγαζε το Ελληνικό Προξενείο στη Ρόδο κατά την περίοδο της Ιταλικής κατοχής.

Μετά την εξέλιξη αυτή επιταχύνεται από τη Νομαρχία η υλοποίηση του σχεδίου για τη δημιουργία του **Μουσείου Νεώτερης Ιστορίας** στην πόλη της Ρόδου.

Ο συνολικός προϋπολογισμός του έργου ανέρχεται στα 800.000 ευρώ και έχει ενταχθεί στον αναπτυξιακό νόμο.

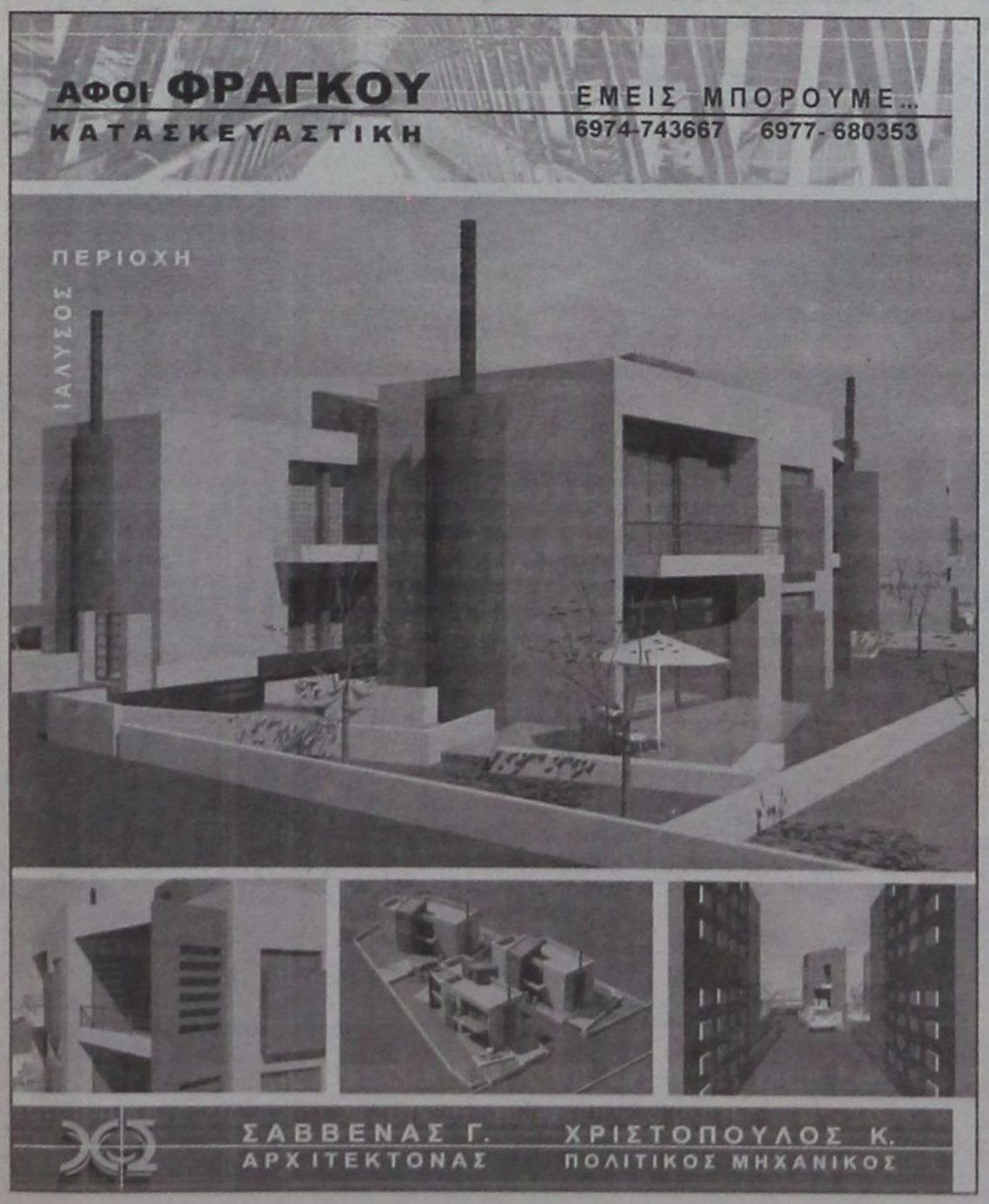



ΑΠΟ ΤΗΝ 1η ΤΟΥ ΝΕΟΥ ΕΤΟΥΣ

ΑΝΑΜΕΝΕΤΑΙ ΑΥΞΗΣΗ ΤΩΝ ΔΗΜΟΤΙΚΩΝ ΤΕΛΩΝ

Το θέμα στο Δημοτικό Συμβούλιο Ρόδου

Ελαφρώς... «τσιμπημένα» θα είναι και για το 2007 τα δημοτικά τέλη καθαριότητας και ηλεκτροφωτισμού (τα λεγόμενα και «ανταποδοτικά» τέλη) που θα κληθεί να ψηφίσει το Δημοτικό Συμβούλιο Ροδίων κατά την τελευταία συνεδρίασή του, μέχρι το τέλος του 2006.

Οπως δήλωσε ο διευθυντής της Δημοτικής Επιχείρησης Καθαριότητας Ρόδου κ. Υψηλάντης «στο τέλος κάθε έτους, εκ του νόμου προκύπτει η υποχρέωση να εξεταστεί το ύψος των δημοτικών τελών και να προταθούν οι συντελεστές τους για την επόμενη χρονιά. Αυτό σημαίνει ότι η αναπροσαρμογή, είτε μείνουν οι συντελεστές σταθεροί, είτε μειωθούν είτε αυξηθούν, έχει να κάνει με την αρχή της ανταποδοτικότητας. Γίνεται κατ' αρχήν μία εκτίμηση για το ύψος των εξόδων για τις συγκεκριμένες δραστηριότητες του Δήμου που αφορούν την καθαριότητα και τον φωτισμό της πόλης (αλλά και μια σειρά άλλες παρεχόμενες υπηρεσίες όπως π.χ. τα δημοτικά αφοδευτήρια). Ετσι, πρέπει να υπολογιστούν τέτοιοι συντελεστές, ώστε τα προβλεπόμενα έσοδα να μπορούν να καλύψουν τα έξοδα του δήμου».

Οσον αφορά την δαπάνη για τον φωτισμό της πόλης της Ρόδου, -επειδή παρακρατείται άμεσα από την ΔΕΗ μέσω τελών- υπολογίζεται ότι για το 2006, θα κυμανθεί γύρω στα 850.000 ευρώ. Το ποσόν αυτό προκύπτει και από τους υπολογισμούς των τιμολογίων της ΔΕΗ που όπως είναι γνωστό, αυξάνονται κάθε χρόνο.

«Τα έξοδα για την καθαριότητα αυξάνονται χρόνο με τον χρόνο, αν αναλογιστεί κανείς ότι το μεγαλύτερο μέρος τους αφορά την μισθοδοσία του προσωπικού» λέει ο κ. Υψηλάντης, διευκρινίζοντας πως πρόκειται για ανελαστική δαπάνη και δεν είναι δυνατόν να μειωθεί.

Συνήθως, κάθε χρόνο τα τέλη καθαριότητας και ηλεκτροφωτισμού «ανεβαίνουν». Από το συνολικό έξοδο της καθαριότητας, ένα μεγάλο μέρος που φτάνει το 75-80% είναι η μισθοδοσία του προσωπικού.

Να σημειωθεί ότι η Δ.Ε.Κ.Ρ. δεν έχει συντάξει ακόμη προϋπολογισμό για το 2007, αφού επίκειται η εγκατάσταση της νέας Δημοτικής Αρχής (μετά τον Ιανουάριο) και, φυσικά, θα τον συντάξει η νέα διοίκηση που θα αναλάβει την δημοτική επιχείρηση.

Ωστόσο, το υπάρχον διοικητικό συμβούλιο έχει συντάξει εισηγητική έκθεση που θα καταθέσει προς έγκριση στο απερχόμενο Δημοτικό Συμβούλιο, το οποίο οφείλει να συνεδριάσει μέχρι το τέλος του έτους.

«Εμείς, σαν υπηρεσία, έχουμε κάνει τις εκτιμήσεις μας για να υπολογίσουμε το ύψος των συντελεστών των τελών. Δεν ζητούμε το σύνολο των δαπανών που θα κάνει η Δ.Ε.Κ.Ρ. για να υλοποιήσει το έργο της, αλλά ένα τμήμα αυτών, π.χ. την μισθοδοσία του προσωπικού, τη δαπάνη για τα καύσιμα που θα χρειαστούν τα οχήματα της επιχείρησης κ.ά.» λέει ο κ. Υψηλάντης.

Σύμφωνα με απόφαση του διοικητικού συμβουλίου της Δ.Ε.Κ.Ρ. υπάρχει εισήγηση προς το Δημοτικό Συμβούλιο Ρόδου για «αύξηση« των δύο βασικών συντελεστών (αυτών που εμφανίζονται και στους λογαριασμούς της ΔΕΗ):

- συντελεστής οικιακής χρήσης που από 1,42 ευρώ/τ.μ. το χρόνο για τις κατοικίες, αυξάνεται σε 1,5 ευρώ. Δηλαδή, ένα σπίτι 100τ.μ. στη διάρκεια ενός έτους για το 2006 θα πλήρωνε για τέλη καθαριότητας και φωτισμού 142 ευρώ, ενώ του χρόνου, προτείνεται να πληρώνει 150 ευρώ

- αντίστοιχα, ο συντελεστής επαγγελματικής χρήσης, από 4,25 ευρώ προτείνεται να αυξηθεί στο 4,50 ευρώ. Δηλαδή για ένα κατάστημα – επαγγελματικό χώρο 100τ.μ. που πληρώνει 424 ευρώ για το 2006, θα κληθεί να πληρώσει 450 ευρώ για το 2007

Την σχετική εισήγηση απέστειλε η Δ.Ε.Κ.Ρ. μόλις χθες στο γραφείο του Δημοτικού Συμβουλίου ώστε να περιληφθεί το θέμα στην ημερήσια διάταξη της επόμενης συνεδρίασης. Εκ των πραγμάτων, δεν μπορεί να ληφθεί απόφαση για το θέμα μετά τον Ιανουάριο του νέου έτους, εφόσον η ΔΕΗ θα έχει ξεκινήσει να εκδίδει λογαριασμούς του 2007.

Οσον αφορά τη νέα Δημοτική Αρχή, ο νεοεκλεγείς Δήμαρχος Ροδίων κ. Χατζής Χατζηευθυμίου, κληθείς να σχολιάσει το θέμα δήλωσε στην «δ» ότι έχει ζητήσει να καταβληθεί κάθε προσπάθεια ώστε τα δημοτικά τέλη καθαριότητας και ηλεκτροφωτισμού να παραμείνουν σε χαμηλά επίπεδα και να μην παρουσιαστούν υπέρογκες αυξήσεις για το 2007.

ΟΠΩΣ ΔΗΛΩΣΕ Ο ΝΟΜΑΡΧΗΣ

ΓΕΓΟΝΟΣ Η ΑΝΑΠΛΑΣΗ ΤΟΥ ΠΥΡΓΟΥ ΤΟΥ ΝΑΪΑΚ

«Βοτανικό Πάρκο» στο φυτώριο!

Την πρόθεση της Νομαρχιακής Αυτοδιοίκησης Δωδεκανήσου να προχωρήσει σε ανάπλαση του πύργου του Ναιάκ που βρίσκεται στην περιοχή της Κολόνας στο λιμάνι της Ρόδου έκανε γνωστή χθες με δηλώσεις του, ο Νομάρχης Δωδεκανήσου κ. Γιάννης Μαχαιρίδης.

Πρόκειται για μια προσπάθεια που είχε γίνει και στο παρελθόν από άλλους τοπικούς άρχοντες, χωρίς όμως κανένα αποτέλεσμα.

Ο κ. Μαχαιρίδης τόνισε πως βρίσκεται ήδη σε συνεργασία με τις αντίστοιχες υπηρεσίες του υπουργείου Πολιτισμού (Γραφείο Μεσαιωνικής Πόλης και Εφορεία Βυζαντινών Αρχαιοτήτων) προκειμένου να προχωρήσει η συμπλήρωση των απαραίτητων στοιχείων και να ολοκληρωθεί ο φάκελος του έργου.

«Εχει γίνει μια τεράστια προσπάθεια για να αποκατασταθεί το μνημείο αυτό. Εχει μάλιστα εκδηλωθεί ενδιαφέρον και από ιδιώτες επιχειρηματίες που θέλουν να συμβάλουν στην αναστήλωσή του...» είπε ο νομάρχης και πρόσθεσε πως η Ν.Α.Δ. θα προτείνει, όταν ολοκληρωθούν οι εργασίες, να γίνει ο πύργος επισκέψιμος.

«Ολα θα εξαρτηθούν από την συμπλήρωση του φακέλου με τα τεχνικά χαρακτηριστικά του έργου, τα οποία είχε αρχικά . Ομοιοι πύργοι υπάρχουν στην Ισπανία και ίσως να χρειαστεί να ζητηθεί η σχετική τεχνογνωσία από τις υπηρεσίες της χώρας αυτής.

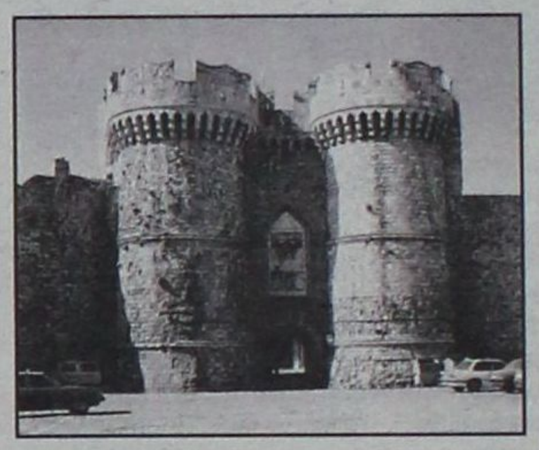

Ο πύργος του Ναϊάκ έχει καταστραφεί -πιθανόν- από σεισμό στο παρελθόν.

ΤΟ ΒΟΤΑΝΙΚΟ ΠΑΡΚΟ

Ο κ. Μαχαιρίδης μίλησε ακόμη για τις συζητήσεις που βρίσκονται σε εξέλιξη για την δημιουργία «βοτανικού πάρκου» σε ένα τμήμα της περιοχής του Φυτωρίου. «Είναι κάτι που θεωρούμε απαραίτητο να γίνει. Ο χώρος είναι ιδανικός γι' αυτό και βρισκόμαστε σε συνεννόηση με ειδικούς επιστήμονες, προκειμένου να προχωρήσουμε στη σύνταξη προδιαγραφών και να εκπονήσουμε την αντίστοιχη μελέτη» είπε χαρακτηριστικά ο Νομάρχης.

Η ΔΙΑΠΛΑΤΥΝΣΗ

Ευθύνες στον ΥΠΕΧΩΔΕ κ. Σουφλιά, επέρριψε χθες ο κ. Μαχαιρίδης, σχετικά με την καθυστέρηση δημοπράτησης του έργου που αφορά την διαπλάτυνση της οδού Ρόδου – Λίνδου.

Οπως εξήγησε ο νομάρχης, «εδώ και τρεις μήνες ο φάκελος είναι στο ΥΠΕΧΩΔΕ προκειμένου να προωθηθεί στην Δ1 Διεύθυνση και το μόνο που απομένει είναι να δώσει την έγκρισή του ο υπουργός κ. Γιώργος Σουφλιάς, για να δημοπρατηθεί το έργο. Η καθυστέρηση είναι εις βάρος του έργου, διότι είναι ενταγμένο στο πρόγραμμα ΟΑΛΑ και έχει προθεσμία μέχρι το καλοκαίρι του 2008. «Οσο καθυστερούμε, τόσο θα υπάρχει πρόβλημα και στην απορρόφηση των πόρων που ανέρχονται στα 22 εκατομύρια ευρώ», τόνισε ο νομάρχης.

Είπε ακόμη ότι έχει ζητήσει την παρέμβαση του υπουργού Αιγαίου κ. Αριστοτέλη Παυλίδη ο οποίος μετέφερε την διαβεβαίωση του κ. Σουφλιά, για υπογραφή εντός του Δεκεμβρίου.

«Εμείς πιστεύουμε ότι το έργο θα έπρεπε να είχε δημοπρατηθεί από τον περασμένο Οκτώβριο» είπε ο κ. Μαχαιρίδης.

Να σημειωθεί ότι το πρόγραμμα ΟΑΛΑ είναι ένα τομεακό πρόγραμμα στο οποίο εντάσσονται οδικά έργα για τα νησιά.

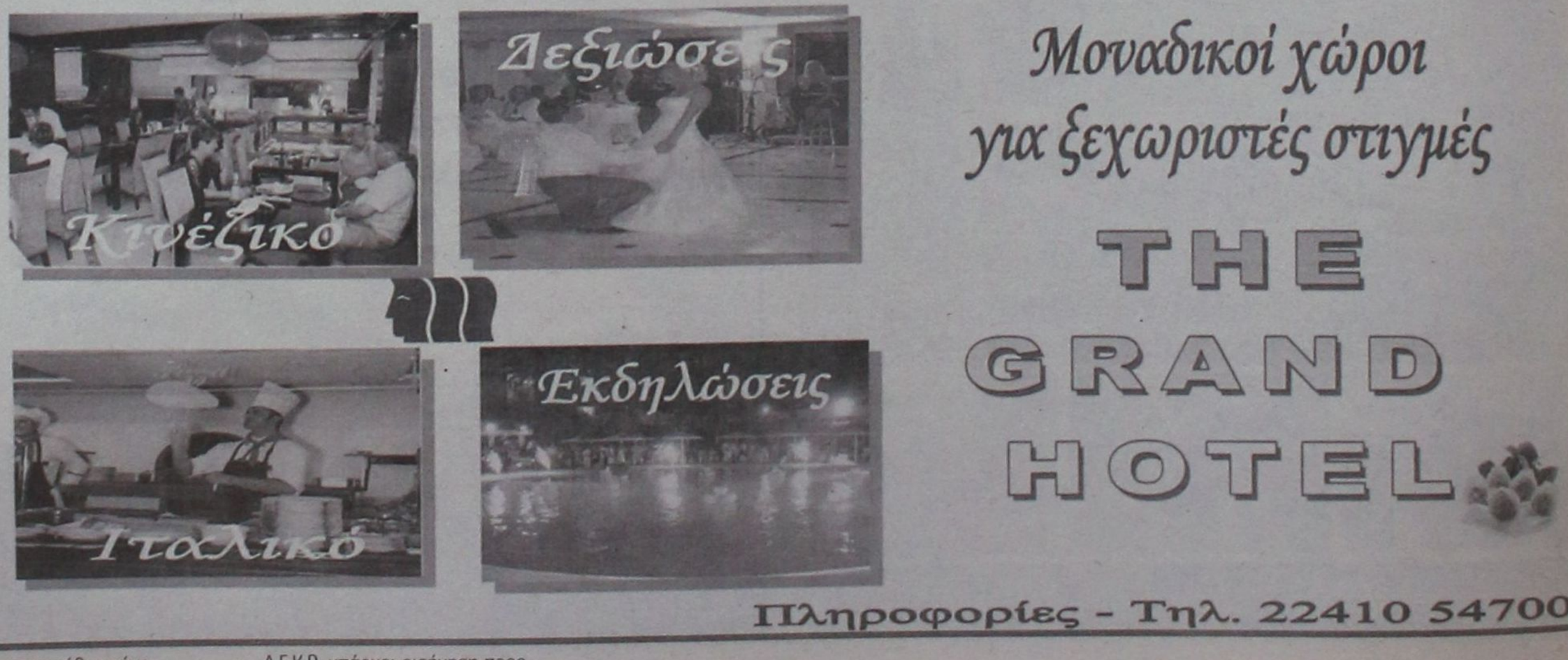

ΕΡΩΤΗΣΗ Γ. ΠΑΡΑΣΚΕΥΑ ΣΤΗ ΒΟΥΛΗ

ΝΑ ΓΙΝΕΙ ΑΝΑΠΡΟΣΑΡΜΟΓΗ ΤΗΣ ΕΚΤΟΣ ΕΔΡΑΣ

αποζημίωσης των δημοσίων υπαλλήλων

Εχει καθηλωθεί από το έτος 1999

Να αναπροσαρμοσθεί η εκτός έδρας αποζημίωση των δημοσίων υπαλλήλων, που είναι καθηλωμένη από το 1999, ζητεί ο βουλευτής Δωδ/σου του ΠΑΣΟΚ Γ. Παρασκευάς, με ερώτηση που κατέθεσε στη Βουλή για τους υπουργούς Εσωτερικών και Οικονομικών.

Στην ερώτηση αναφέρονται τα εξής:

Προς
τους Υπουργούς

1. Εσωτερικών, Δημόσιας Διοίκησης και Αποκέντρωσης

2. Οικονομίας και Οικονομικών

κ.κ. Υπουργοί,

Σας είναι γνωστά τα προβλήματα που αντιμετωπίζουν τόσο οι μόνιμοι κάτοικοι του πολυνησιακού συμπλέγματος της Περιφέρειας του Νοτίου Αιγαίου, όσο και οι εργαζόμενοι σε αυτό, ιδιαίτερα δε οι δημόσιοι υπάλληλοι (συγκοινωνιακό, περίθαλψη, εκπαίδευση, κόστος διαβίωσης, υποστελέχωση υπηρεσιών κλπ).

Λόγω λοιπόν της ανυπαρξίας ή υποστελέχωσης υπηρεσιών στα περισσότερα νησιά, είναι εντελώς απαραίτητη η συνεχής μετακίνηση των υπαλλήλων, προκειμένου να εκπληρώσουν ικανοποιητικά τα καθήκοντα τους. Όμως το κόστος των εκτός έδρας μετακινήσεων των υπαλλήλων, τόσο της Περιφέρειας όσο και των Νομαρχιακών Αυτοδιοικήσεων, είναι ιδιαίτερα υψηλό λόγω αφενός μεν της εντελώς προβληματικής ακτοπλοϊκής διασύνδεσης, όσο και του υψηλότατου κόστους παραμονής σε ξενοδοχείο και σίτισης. Βέβαια η Διοίκηση αναγνωρίζοντας εν μέρει το πρόβλημα προέβλεψε ούτως ώστε το «υψηλό» ποσό των 35 για το ξενοδοχείο να προσαυξάνεται κατά 20% τους θερινούς μήνες, ενώ η ημερήσια αποζημίωση για τα υπόλοιπα έξοδα δεν φθάνει καν τα 10 .

Συγχρόνως όμως η Διοίκηση αναγνωρίζοντας το πρόβλημα σε κάποιες κατηγορίες υπαλλήλων (ΜΟΔ, Διαχειριστικές αρχές κλπ), προέβλεψε για την ίδια μετακίνηση πολλαπλάσια αποζημίωση.

Κύριοι Υπουργοί, οι υπάλληλοι της Περιφέρειας Νοτίου Αιγαίου βρίσκονται σε κινητοποίηση – αποχή από τις εκτός έδρας μετακινήσεις τους από τις 16 Νοεμβρίου τόσο για τους παραπάνω λόγους όσο και τη πολύμηνη καθυστέρηση πληρωμής όσων μετακινήσεων πραγματοποιούνται .

ΕΡΩΤΟΥΝΤΑΙ ΟΙ κ.κ. ΥΠΟΥΡΓΟΙ:

1. Εάν προτίθενται να αντιμετωπίσουν το πρόβλημα



αναπροσαρμόζοντας την εκτός έδρας αποζημίωση των υπαλλήλων που έχει καθηλωθεί από το 1999, σε αξιοπρεπές σύμφωνα με τα σημερινά δεδομένα ύψος.

2. Εάν προτίθενται επιτέλους να αντιμετωπίσουν το χρόνιο πρόβλημα υποστελέχωσης των Υπηρεσιών.

Ο
ΕΡΩΤΩΝ
ΠΑΡΑΣΚΕΥΑΣ Ιωάννης
Βουλ/της Δωδ/σου
ΠΑΣΟΚ

ΟΡΚΩΜΟΣΙΑ ΝΕΩΝ ΔΙΚΗΓΟΡΩΝ

5 νέοι δικηγόροι ανέλαβαν χθες καθήκοντα στο Πρωτοδικείο της Ρόδου μετά την ορκωμοσία τους ενώπιον του Τριμελούς Πλημμελειοδικείου Ρόδου.

Πρόκειται για τους κ.κ. Παναγιώτη Πανιέρα, Ιωάννα Βολονάκη, Έλλη Βελιάδη, Ηλία Ζωγραφίδη και Νίκο Τζεδάκη.

Η «δ» τους εύχεται καλή σταδιοδρομία.

«ΑΠΟΘΗΚΗ ΛΥΜΑΤΩΝ»

η παραλία στα «Στεγνά»!

Την παρέμβαση του εισαγγελέα Πρωτοδικών Ρόδου κ. Γιώργου Οικονόμου προκάλεσε η ασυνειδησία κάποιου (ή κάποιων) να πετάξει λύματα από ελαιοτριβείο, κοντά σε θαλάσσια περιοχή του Δήμου Αρχαγγέλου, προκαλώντας μεγάλη ρύπανση!

Πρόκειται για ένα ρέμα κοντά στην γνωστή θαλάσσια περιοχή «Στεγνά» του Δήμου Αρχαγγέλου, όπου τα λύματα ρίπτονται συστηματικά, δημιουργώντας μεγάλο κίνδυνο για το φυσικό περιβάλλον και φυσικά για την υγεία των κατοίκων.

Ο Δήμαρχος Αρχαγγέλου κ. Αλέξανδρος Παπουράς, επισκέφτηκε χθες μαζί με τον αντινομάρχη κ. Νίκο Ζωίδη, τον Γενικό Γραμματέα της Περιφέρειας Νοτίου Αιγαίου κ. Χαράλαμπο Κόκκινο και τον ενημέρωσαν για το θέμα.

Σύμφωνα με τον Δήμαρχο Αρχαγγέλου «μέσα στην εβδομάδα αναμένεται λύση, αφού εμείς προτείναμε μία άλλη περιοχή για να κλείσει το θέμα οριστικά».

Ο κ. Παπουράς διευκρίνισε ότι η Δημοτική Αρχή Αρχαγγέλου, έχει προτείνει εδώ και καιρό την περιοχή «Βόθρακα» που μπορεί να δέχεται τα «ελαιολύματα» ώστε να μην επιβαρύνεται το περιβάλλον και φυσικά να μην απειλείται η θαλάσσια περιοχή στα Στεγνά, που φιλοξενεί πολλούς λουόμενους κατά τη διάρκεια των καλοκαιρινών μηνών.

Σύμφωνα με τον αντινομάρχη κ. Νίκο Ζωίδη, «το πρόβλημα αυτό δεν είναι καινούργιο και έχουν γίνει επανειλημμένως εκκλήσεις προς πάσα κατεύθυνση για την επίλυσή του, αλλά δυστυχώς αναγκαζόμαστε να φτάσουμε προ τετελεσμένων γεγονότων για να γίνει μια σοβαρή παρέμβαση από την πολιτεία».

Να σημειωθεί ακόμη, ότι χθες οι κ.κ. Παπουράς και Ζωίδης, επικοινώνησαν και με τον δασάρχη κ. Φίλιππο Κοντίτση, επειδή η έκταση αυτή είναι χορτολιβαδική αν και δεν φαίνεται να προκύπτει κάποιο σοβαρό εμπόδιο.

ΑΝΕΒΛΗΘΗ ΓΙΑ ΤΟΝ ΙΑΝΟΥΑΡΙΟ

ΔΕΝ ΕΛΗΦΘΗ ΑΠΟΦΑΣΗ ΓΙΑ ΤΟΝ ΔΑΝΟ «CRACKER»

Οπως διαπιστώθηκε η υπόθεση είναι πολύ περίπλοκη

Για την 10η Ιανουαρίου 2007 αναβλήθηκε η ανακοίνωση της απόφασης για την τύχη του κατηγορούμενου για απάτη με υπολογιστή και απόπειρα απάτης με υπολογιστή κατ' επάγγελμα, για παραβίαση στοιχείων υπολογιστή και για παραβίαση προσωπικών δεδομένων, τον 40χρονο υπήκοο Δανίας, Steen – Erik Handberg του Erik, κάτοικο Καλύμνου, προγραμματιστή ηλεκτρονικών υπολογιστών, που συνελήφθη τον Οκτώβριο του 2005 από αστυνομικούς του Τμήματος Δίωξης Ηλεκτρονικού Εγκλήματος της Υποδιεύθυνσης Δίωξης Οικονομικού Εγκλήματος της Διεύθυνσης Ασφαλείας Αττικής.

Η υπόθεση που έφερε στο φως της δημοσιότητας η «δ» απασχόλησε χθες την συνεδρίαση του Τριμελούς Εφετείου Δωδεκανήσου επί κακουργημάτων που επιφυλάχθηκε να ανακοινώσει την απόφαση του προκειμένου να εξετάσει ενδελεχώς τα στοιχεία της πραγματικά πολύπλοκης υπόθεσης που αφορά ηλεκτρονική εισβολή μέσω του internet σε τραπεζικούς λογαριασμούς ελλήνων και αλλοδαπών και υπεξαίρεση χρημάτων απ' αυτούς.

Ο Εισαγγελέας της έδρας κ. Κ. Παρασκευαΐδης πρότεινε με την ολοκλήρωση της απολογίας του Δανού την ενοχή του για όλες τις πράξεις για τις οποίες κατηγορείται πλην όμως κομβικό σημείο για την λήψη της όποιας απόφασης αποτελεί το γεγονός ότι δεν ξεκαθάρισε αν το ποσό που φέρεται να υπεξαίρεσε υπερβαίνει τα 15.000 ευρώ (όριο που μετατρέπει το αδίκημα σε κακούργημα). Στον λογαριασμό του όπως φέρεται να προέκυψε κατέληξαν 11.000 ευρώ αν και το ποσό που φέρεται να υπεξαίρεσε υπερβαίνει τα 18.000 ευρώ.

Σύμφωνα με την δικογραφία που έχει σχηματιστεί, ο 40χρονος «cracker», που λειτουργεί γραφείο Internet Web (τουριστικό γραφείο) στην Κω, στέλνοντας απατηλά μηνύματα σε διάφορες ηλεκτρονικές διευθύνσεις, κατάφερνε να εισβάλλει σ' αυτές, διοχετεύοντας έναν ιό και να ενημερώνεται για τα στοιχεία του κατόχου και τους τραπεζικούς λογαριασμούς του. Στη συνέχεια έμπαινε στις σελίδες των τραπεζών και έκανε μεταφορά χρημάτων από τους λογαριασμούς των θυμάτων του σε λογαριασμό δικό του.

Συγκεκριμένα ο δράστης φέρεται να απέστελλε δελεαστικά μηνύματα ηλεκτρονικού ταχυδρομείου στα θύματά του και με τον τρόπο αυτό, εγκαθιστούσε στους σκληρούς δίσκους των ηλεκτρονικών τους υπολογιστών, απατηλό πρόγραμμα «TROJAN HORSE-ΔΟΥΡΕΙΟΣ ΙΠΠΟΣ» το οποίο είχε την ικανότητα να υποκλέπτει προσωπικά στοιχεία των χρηστών διαδικτύου, ανάμεσα στα οποία ήταν και οι κωδικοί σύνδεσης στους on line τραπεζικούς λογαριασμούς τους και ακολούθως να του τα αποστέλλει στον προσωπικό του Η/Υ.

Η έρευνα ξεκίνησε την 27η Σεπτεμβρίου 2005 μετά από αναφορά της Τράπεζας Πειραιώς σύμφωνα με την οποία την 21η Σεπτεμβρίου 2005, δια ηλεκτρονικής διεισδύσεως «cracking», μεταφέρθηκαν χρήματα από τον τραπεζικό λογαριασμό της κ. Μαρίας Κριάρα του Γεωργίου 53 ετών κατοίκου Ηρακλείου Κρήτης, λογίστριας, σε τραπεζικό λογαριασμό που τηρούσε στην ίδια τράπεζα ο 40χρονος Δανός. Ο 40χρονος φέρεται να μετέφερε τμηματικά στον τραπεζικό του λογαριασμό από τον λογαριασμό της κ. Κριάρα το χρηματικό ποσό των 7.641 ευρώ στο χρονικό διάστημα από 7 έως και 21 Σεπτεμβρίου 2005.

Την 28η Σεπτεμβρίου 2005 ο διευθυντής εσωτερικού ελέγχου της τράπεζας CITY BANK κ. Χρήστος Ρακιτζόπουλος κατήγγειλε ότι με τον ίδιον τρόπο δράσης μεταφέρθηκε την 22α και 26η Σεπτεμβρίου 2005 από τον τραπεζικό λογαριασμό της κ. Σοφίας Τσώνη του Βικέντιου 28 ετών κατοίκου Αθηνών στον λογαριασμό του κατηγορούμενου το χρηματικό ποσό των 2.640 ευρώ. Κατήγγειλε επίσης ότι την 26η Σεπτεμβρίου 2005 χρεώθηκαν με μεταφορά χρημάτων στον λογαριασμό της Εμπορικής Τράπεζας του 40χρονου Δανού οι λογαριασμοί 2 πελατών της τράπεζας CITY BANK στο Λονδίνο και ότι την 27η Σεπτεμβρίου 2005 ο κατηγορούμενος μετέφερε στον τραπεζικό λογαριασμό της κ. Τσώνη 7.000 ευρώ με χρέωση του λογαριασμού του κ. Saki Choudhury αγνώστων λοιπών στοιχείων κατοίκου Λονδίνου!



Από την έρευνα που ακολούθησε διαπιστώθηκε ότι ο 40χρονος είχε παραβιάσει τους τραπεζικούς λογαριασμούς του κ. Γεώργιου Παπαλεξανδράτου του Αναστασίου 47 ετών κατοίκου Κεφάλου Κω, κτηματομεσίτη, μεταφέροντας χρηματικά ποσά από τον λογαριασμό του.

Απολογούμενος ενώπιον του δικαστηρίου επέμεινε στην αρχική του θέση ότι δράστης του εγκλήματος είναι ένας Ρώσος, ο οποίος χρησιμοποιούσε υπολογιστές του για να μεταφέρει χρήματα από συναλλαγές στην χώρα του, όπως τον είχε διαβεβαιώσει. Επεσήμανε επίσης ότι δεν κατέχει ειδικές γνώσεις για την διάπραξη τέτοιου είδους αδικήματος καθώς έχει εξειδικευτεί στην κατασκευή ιστοσελίδων και ότι αν ακόμη υποτεθεί ότι ήθελε να διαπράξει το αδίκημα θα επέλεγε άλλο τρόπο και όχι αυτόν που ακολουθήθηκε, ο οποίος χαρακτηρίστηκε και από ειδικό μάρτυρα «βλακώδης» από την στιγμή που το ηλεκτρονικό του αποτύπωμα, η ηλεκτρονική διεύθυνση του υπολογιστή του (IP) ήταν εμφανώς ορατή σε όλες τις συναλλαγές που εγίνοντο.

Ως συνήγορος υπεράσπισης του παρέστη ο δικηγόρος κ. Ν. Γιαννάς.

ΜΕ ΑΠΟΦΑΣΗ ΤΟΥ ΔΙΚΑΣΤΙΚΟΥ ΣΥΜΒΟΥΛΙΟΥ

ΣΤΟ ΜΙΚΤΟ ΟΡΚΩΤΟ ο Αγγλος που άφησε

αιμόφυρτο 17χρονο συμπατριώτη του

Προηγουμένως προκάλεσε επεισόδια με ταξιτζήδες και περαστικούς

Σε δίκη ενώπιον Μικτού Ορκωτού Δικαστηρίου της ζώνης ευθύνης του Εφετείου Δωδεκανήσου παραπέμφθηκε μετά την έκδοση του υπ' αρίθμ. 169/2006 βουλεύματος του Συμβουλίου Πλημμελειοδικών Ρόδου ο 25χρονος υπήκοος Μεγάλης Βρετανίας Wainwright Ian Maurice του Maurice κατηγορούμενος για βαριά σκοπούμενη σωματική βλάβη εις βάρος 17χρονου ομοεθνή του ανευ λόγου και αιτίας!!.

Το παρ' ολίγον φονικό έλαβε χώρα σε ξενοδοχείο του Φαληρακίου από τον κατηγορούμενο, που αρνείται τις κατηγορίες και επικαλείται απώλεια μνήμης λόγω κατανάλωσης μεγάλης ποσότητας αλκοόλ. Σύμφωνα με την δικογραφία ο κατηγορούμενος έφτασε στο σημείο να ξυλοκοπήσει σχεδόν μέχρι θανάτου τον ανήλικο, επειδή του έκανε παρατήρηση να μην βρίζει!

Περί ώραν 05:30 της 28ης Ιουλίου 2006 ενημερώθηκε το Α.Σ. Φαληρακίου από το Γενικό Νοσοκομείο Ρόδου ότι ο υπήκοος Μεγάλης Βρετανίας Horlock Lonnor John του Andrew 17 ετών που διέμενε προσωρινά στο ξενοδοχείο ACHOUSA, στο Φαληράκι, μεταφέρθηκε τραυματισμένος με ασθενοφόρο του ΕΚΑΒ φέροντας κακώσεις στο κεφάλι και ότι νοσηλεύεται στην Εντατική Μονάδα διασωληνωμένος.

Από την προανάκριση που διενήργησαν Αστυνομικοί του ΑΣ Φαληρακίου και σύμφωνα με δοθείσα μαρτυρική κατάθεση του υπηκόου Μ. Βρετανίας Appleton Carl, δράστης ήταν ο 25χρονος προσωρινά κάτοικος του ξενοδοχείου «Παλιός Ανεμόμυλος».

Ο 25χρονος την 03:00 ώρα είχε διαπληκτισθεί με οδηγό TAXI, ο οποίος τον μετέφερε στο ξενοδοχείο διαμονής του καθώς και με άλλους προστρέξαντες οδηγούς TAXI οι οποίοι ειδοποιήθηκαν απ' αυτόν διότι αρνείτο να καταβάλει το κόμιστρο μεταφοράς του. Αφού διευθετήθηκε η μεταξύ του δράστη και των οδηγών ταξί διαφορά φέρεται να συνέχιζε να βρίζει και να καταφέρεται και κατά διερχόμενων αλλοδαπών.

Την ώρα εκείνη ο 17χρονος περνούσε από το σημείο, και ακούγοντας τον 25χρονο τον επέπληξε με αποτέλεσμα να στραφεί εναντίον του και να του καταφέρει ανελέητα χτυπήματα με ανεξήγητη βιαιότητα σ' όλο του το σώμα και κυρίως στο κεφάλι. Παράτησε αιμόφυρτο και λιπόθυμο τον 17χρονο στο σημείο της συμπλοκής και μετέβη στο δωμάτιό του.

Το επεισόδιο αντιλήφθηκε μάρτυρας που βρισκόταν σε παρακείμενο δρόμο και ειδοποίησε το ΕΚΑΒ ενώ ένας άλλος που είδε τον δράστη να εισέρχεται στο υπ' αρίθμ. 108 δωμάτιο του ξενοδοχείου «Παλιός Ανεμόμυλος» έσπευσε στο σημείο και χτύπησε την πόρτα του δωματίου για να ειδοποιήσει τον δράστη ότι τα τραύματα είναι σοβαρά προτρέποντάς τον σε παροχή βοήθειας.

Την πόρτα του δωματίου άνοιξε ο συγκάτοικος του δράστη που έδωσε στο άτομο αυτό που είχε σπεύσει σε βοήθεια μια πετσέτα για να καθαρίσει το αιμόφυρτο θύμα.

Την ώρα εκείνη ο 25χρονος πετάχτηκε από το δωμάτιο έσπρωξε βίαια τον συμπατριώτη του που βοηθούσε το θύμα και άρχισε να πατάει το κεφάλι του 17χρονου στο οδόστρωμα προκαλώντας του κι άλλα τραύματα!!

Στο σημείο έφτασε τότε το ΕΚΑΒ και μετέφερε τον 17χρονο στο νοσοκομείο.

Ο ίδιος απολογούμενος αρνήθηκε τις κατηγορίες υποστηρίζοντας ότι δεν χτύπησε τον 17χρονο ομοεθνή του και ότι τσακώθηκε μόνο με τους οδηγούς ταξί.

Ως συνήγορος υπεράσπισής του παρίσταται ο δικηγόρος κ. Άκης Δημητριάδης.

ΑΚΡΙΤΙΚΑ

καυβευταύλες με κάποιο νόημα

Θ άρσει· λέγων τ' αληθές ου σφαλεί ποτέ
ΣΟΦΟΚΛΗΣ

«Η φοβερότερη εκδίκηση είναι να περιφρονείς αυτούς που σε εχθρεύονται, αν και είσαι βέβαιος ότι μπορείς να τους συντρίψεις».
ΜΠΑΛΖΑΚ

WINSTON CHURCHILL: Ο ελεύθερος Τύπος μπορεί να είναι καλός ή κακός Τύπος, ο ανελεύθερος δεν θα γίνει ποτέ τίποτε άλλο από κακός τύπος

Η ... ΜΑΣΤΙΓΑ ΤΩΝ ΚΙΝΗΤΩΝ

Μου άρεσε πολύ που επιτέλους κόβεται αυτή η μάστιγα των κινητών στα σχολεία. Γιατί αυτή η καραμέλα ότι, και καλά, «έχουμε τα κινητά για να επικοινωνήσουμε με τους γονείς μας εάν κάτι συμβεί» είναι πολύ άνοστη. Κανένα παιδί δεν χρησιμοποιούσε το κινητό γι' αυτό. Ή τουλάχιστον ελάχιστα. Η μόδα των καιρών τα είχε παρασύρει σε ένα απίστευτο σόου μέσω κινητών, το οποίο αμφιβάλλω αν είχε καμία θέση στο σχολείο.

Δηλαδή, εμείς που δεν είχαμε κινητά πάθαμε τίποτα εάν κάτι συνέβαινε; Δεν νομίζω. Η εποχή έχει παραγίνει μη μου άπτου και αν η χρήση απέγινε κατάχρηση, αυτό έχει να κάνει με το ότι η ευκολία έχει υποκαταστήσει όλες τις πτυχές της συμπεριφοράς μας.

Από την άλλη, σκέφτομαι πως εάν ήμουν εγώ παιδί σήμερα, θα έκανα απίστευτους λογαριασμούς με το κινητό μου. Ειδικά εάν πήγαινα στην Εκτη Δημοτικού.

Υστερα, σκέφτομαι και όλη αυτή τη λαίλαπα με τα κινητά και μου σηκώνεται η τρίχα, το πώς δηλαδή σκοτώνουμε τους εαυτούς μας. Και εντάξει, μπορεί η κουβέντα για την επικινδυνότητά τους να έρχεται και να ξαναέρχεται κατά καιρούς στο προσκήνιο, αλλά το ότι δεν έχουν ακόμα συνδεθεί αποδεικτικά με τον καρκίνο, αυτό νομίζω ότι έχει να κάνει κυρίως επειδή δεν υπάρχουν στοιχεία σε βάθος χρόνου. Οχι επειδή θα πρέπει να πανηγυρίζουμε για το ότι οι επιστήμονες του Ινστιτούτου Επιδημιολογίας του Καρκίνου, στην Κοπεγχάγη απεφάνθησαν ότι δεν βρέθηκαν στοιχεία που να αποδεικνύουν κάποια σχέση μεταξύ του κινδύνου ανάπτυξης καρκινικών όγκων και του κινητού τηλεφώνου.

Νομίζω ότι τα επίπεδα ακτινοβολίας όλων των σύγχρονων ψηφιακών συσκευών θα αρχίσουν να μας απασχολούν σε καμιά δεκαετία, και τότε θα είναι απολύτως σαφές το αν υπάρχει κίνδυνος ή όχι. Γενικότερα, όμως, η πολυπλοκότητα αυτής της φαστ φουντ εποχής βυθίζει την κοινωνία στη σκοτεινή όψη της ευκολίας και δεν αντιλαμβανόμαστε πόσο επικίνδυνη είναι αυτή η όψη μακροπρόθεσμα. Τουλάχιστον, ας μην ξεκινάει από τα σχολεία. Ας ξεκινάει λίγο αργότερα.

Ε ΠΕΝΔΥΣΕΙΣ

Ασφαλώς, οι αλλαγές που επέρχονται μετά την ψήφιση του νέου αναπτυξιακού νόμου συμβάλλουν πραγματικά στη μεγέθυνση αλλά και προσέλκυση κυρίως μικρών επιχειρήσεων σε περιοχές οι οποίες, σήμερα, χαρακτηρίζονται ως υποβαθμισμένες.

Η χορήγηση επιπλέον ποσοστών ενίσχυσης έως 20% για τις μικρές επιχειρήσεις -που μπορεί να διαφοροποιούνται στις περιοχές της επικράτειας, ανάλογα με τα είδη των επενδυτικών σχεδίων και λαμβανομένων υπόψη κριτηρίων ανεργίας, ΑΕΠ και γεωγραφικής θέσης- αλλά και η ενίσχυση του κόστους ίδρυσης και λειτουργίας νέων μικρών επιχειρήσεων, πέραν της επιχορήγησης για τις επενδύσεις τους, αποτελούν σαφή δείγματα ότι επιτέλους υπάρχει μια κυβέρνηση σ' αυτή τη χώρα που κατάλαβε ότι ο πυρήνας, αλλά και το μοναδικό όπλο για την καταπολέμηση της ανεργίας, είναι η μικρή επιχείρηση.

Το σημαντικότερο όμως όλων, κατά την άποψη της στήλης, η οποία έχει και ιδία προσωπική αντίληψη, είναι το γεγονός ότι η επιβεβαίωση επιλεξιμότητας του υπό εξέταση επενδυτικού σχεδίου θα χορηγείται σε σύντομο χρονικό διάστημα (5 εργάσιμων ημερών), προκειμένου να διευκολύνεται ο επιχειρηματικός φορέας να προβαίνει, με δική του ευθύνη, στην έναρξη υλοποίησης των επενδυτικών δαπανών πριν την έκδοση της τελικής απόφασης υπαγωγής.

Ειδικά αυτή η διάταξη, αν εφαρμοστεί τελικά και στην πράξη, θα λύσει οριστικά τα τεράστια προβλήματα που δημιουργούνταν μέχρι σήμερα και αποτελούσαν τη μέγιστη «τροχοπέδη» για την έστω και απλή σκέψη για ανάπτυξη επιχειρηματικής δραστηριότητας στην Ελλάδα.

Τέλος, η αύξηση της προκαταβολής της επιχορήγησης σε 50% από 30% που ίσχυε μέχρι σήμερα, θα βοηθήσει ουσιαστικά στην ανάπτυξη νέων επιχειρηματικών σχεδίων.

Ε ΙΝΑΙ ΛΙΓΑ ΤΑ ΛΕΦΤΑ

Αναμφισβητήτως είναι λίγα τα λεφτά που προβλέπεται να διατεθούν στο Νότιο Αιγαίο από το Ταμείο Συνοχής, αν λάβει μάλιστα κανείς υπόψη του ότι η Περιφέρεια είχε τεθεί εκτός του «Στόχου Ι» και έκλεισαν οι... κρουνοί της Ευρωπαϊκής Ενωσης.

Ενώπιον αυτής της καταστάσεως, η οποία θα οδηγήσει το νομό Δωδ/νήσου σε αδιέξοδα, αφού θα καταστεί αδύνατη η εκτέλεση άξιων λόγου έργων υποδομής, οι τοπικοί φορείς πρέπει να δώσουν από κοινού τη μάχη για την αύξηση των κονδυλίων, ασκώντας πιέσεις εκεί που πρέπει.

Καλά τα... οράματα της Περιφέρειας με προϋπολογισμούς 350 εκ. ευρώ, αλλά άλλη είναι η πραγματικότητα του ΥΠΕΧΩΔΕ: 120 εκ. ευρώ.

Να μην πέσουν στην παγίδα των αριθμών οι φορείς. Να δώσουν τη μάχη τους.

Σ ΗΜΑΝΤΙΚΗ ΑΝΑΚΑΛΥΨΗ

Μια σημαντική ανακάλυψη ανακοίνωσαν προχθές οι αρχαιολόγοι του Βατικανού. Εντόπισαν μια σαρκοφάγο κάτω από τη Βασιλική του Αγίου Παύλου -έξω από τα Τείχη της Αγίας Εδρας- και πιστεύουν ότι στο εσωτερικό της βρίσκεται το λείψανο του Αποστόλου Παύλου. Η σαρκοφάγος χρονολογείται από το 390 μ.Χ. «Στόχος μας είναι να φέρουμε το περιεχόμενο του τάφου στο φως για λατρευτικούς σκοπούς» επεσήμανε ο επικεφαλής των ερευνών Τζόρτζιο Φιλίπι. Σύμφωνα με την παράδοση, στο σημείο της ταφής του Αποστόλου Παύλου χτίστηκαν διαδοχικά δύο εκκλησίες. Η πρώτη τον 4ο αιώνα από τον αυτοκράτορα Θεοδόσιο, η οποία άφησε τον τάφο ορατό και στη συνέχεια σε μια κρύπτη.

Οταν ωστόσο ο ναός καταστράφηκε από πυρκαγιά το 1832, η κρύπτη καλύφθηκε από χώμα και πάνω της τοποθετήθηκε η Αγία Τράπεζα της νέας εκκλησίας. Η απόφαση για τον εντοπισμό της κρύπτης πάρθηκε το 2000, καθώς πολλοί προσκυνητές εξέφραζαν την απογοήτευσή τους που δεν μπορούσαν να προσκυνήσουν το λείψανο.

«Χ ΩΡΑΕΙ» Ο ΛΑΛΙΩΤΗΣ;

Ερώτηση: Χωράει ο Κ. Λαλιώτης στο σημερινό ΠΑΣΟΚ; Να πάρουμε τη βοήθεια του τηλεφώνου ή του κοινού; Καλύτερα να αλλάξουμε την ερώτηση: θέλει ο Γ. Παπανδρέου τον Κ. Λαλιώτη στο σημερινό ΠΑΣΟΚ του; Δύο φορές ρωτήθηκε εσχάτως. Και τις δύο άλλαξε συζήτηση. Η θεματική επιστροφή της «κυβέρνησης Σημίτη» στα πράγματα του ΠΑΣΟΚ κάνει το γρίφο πιο περίπλοκο. Στη Χαρ. Τρικούπη, εκεί που κάποτε κρεμούσαν οι κλέφτες τα άρματα, σήμερα κρεμούν οι γύφτοι τα νταούλια. Στις αλλαγές χώρεσαν όλοι εκτός από αυτόν που ήξερε να σκέφτεται και να ενεργεί με στρατηγική. Ολο και πιο πολλοί πιστεύουν ότι το «βέτο Μητσοτάκη» για τον Σαμαρά στη Ν.Δ. είναι μεταδοτικό - έγινε στο ΠΑΣΟΚ «βέτο Σημίτη» για τον πρώην γραμματέα.

Η ΑΠΙΘΑΝΗ ΔΙΟΙΚΗΣΗ ΤΟΥ ΙΚΑ

Πρέπει να ανατεθεί σε ειδικούς επιστήμονες η μελέτη της περιπτώσεως «διοίκηση ΙΚΑ». Οχι μόνο της σημερινής, αλλά και της προηγούμενης και της προπροηγούμενης. Σε ποιον θεό πιστεύουν και τίνων τα συμφέροντα υπηρετούν.

Ανήγειραν κάποτε ένα κτίριο που εκκενώθηκε γιατί ήταν άχρηστο, χωρίς ποτέ να λογοδοτήσει κανένας, το άφησαν και καταστράφηκε, μετά μίσθωσαν παρανόμως ακίνητο το οποίο «στόλισαν» και μεγάλωσαν, κι ενώ τους προσφέρονται άλλες λύσεις, κατασπαταλούν τα χρήματα των ασφαλισμένων, αρνούμενοι να «μετακομίσουν» στο παλιό νοσοκομείο, το οποίο με τη σειρά του «στοιχειώνει».

Την ίδια ώρα περιπαίζουν τον ροδιακό λαό, τους φορείς και τους εκπροσώπους του.

Εχουν άδικο οι συμπολίτες μας που λένε ότι «ήρθε η ώρα του εισαγγελέα» ή οι άλλοι, που ετοιμάζονται για υποβολή μηνύσεων; Ή οι γιατροί του ΙΚΑ και το Εργατικό Κέντρο που ετοιμάζονται για δυναμικές κινητοποιήσεις;

Τ Α ΑΝΤΙΠΛΗΜΜΥΡΙΚΑ

Ολα τα είχε η Μαριορή, ο φερετζές της έλειπε!

Σταμάτησε η εκτέλεση αντιπλημμυρικών έργων στα νησιά, ενώ βρισκόμαστε στην καρδιά του χειμώνα, γιατί λέει, το ΥΠΕΧΩΔΕ δεν πληρώνει τους εργολάβους!

Μια ζωή συνηθισμένο αυτό το απίθανο κράτος στο οποίο ζούμε, στην «εισπρακτική», του κακοφαίνεται να πληρώσει.

Δεινοπαθούν οι πολίτες να εισπράξουν από το Δημόσιο ένα ευρώ. Και όταν το εισπράξουν έχουν ξοδέψει τρία.

Σκεφθήκατε τι θα γίνει, αν παρ' ελπίδα, σημειωθούν πλημμύρες; Μήπως θα φταίει και πάλι η... ατυχία μας;

Είναι «κουφός», λένε, ο ΥΠΕΧΩΔΕ και δεν ακούει.

Να πάει σε ΩΡΛ, θα ήταν η σωστή απάντηση.

Ν ΑΡΚΩΤΙΚΑ

Οπως εξελίσσονται τα πράγματα στο νησί, με την κοινωνία μάλιστα σε αφασία και την Πολιτεία σε βαθύ ύπνο, σε λίγο στον καφέ τους οι πιο πολλοί δεν θα βάζουν ζάχαρη, αλλά... κοκαΐνη ή ηρωίνη!

Σαρώνουν και ταυτόχρονα θερίζουν τα ναρκωτικά. Και μην πει κανείς ότι είναι «προνόμιο» των φτωχών, που δεν έχουν στο κάτω — κάτω χρήματα για να τα αγοράζουν (εκτός κι αν τα κλέβουν). Είναι «κατ' εξοχήν» προνόμιο της... «υψηλής κοινωνίας» και των «υπεράνω υποψίας». Στους οποίους δεν φτάνει, όμως, η απόχη.

Και επ' αυτού δεν χρειάζονται... ειδικές αναλύσεις.

Θ Α ΕΠΙΜΕΙΝΟΥΜΕ

Θα επιμείνουμε και σήμερα: Δεν μπορεί να συνεχισθεί η σημερινή χαώδης κατάσταση στην πόλη, με την ομηρία των οδηγών και την παράλυση της κυκλοφορίας από τα φορτηγά αυτοκίνητα, που μεταφέρουν, σε ώρες κυκλοφοριακής αιχμής εμπορεύματα στα καταστήματα.

Να επιλέγονται άλλες ώρες.

Ορες που δεν προκαλούν συμφόρηση. Δεν μπορεί να συμπεριφέρεται ο καθένας στους δρόμους, όπως τον βολεύει.

Να εφαρμοσθούν οι νόμοι.

Εκτός κι αν η πόλη είναι και επισήμως... ξέφραγο αμπέλι.

Υ.Τ.Ε.

ΕΠΙΣΤΟΛΗ Γ. ΡΟΥΣΣΟΥ ΠΡΟΣ ΑΝ. ΠΑΠΑΛΗΓΟΥΡΑ

ΝΑ ΜΗΝ ΚΑΤΑΡΓΗΘΕΙ ΤΟ 2ο ΕΙΡΗΝΟΔΙΚΕΙΟ ΚΩ

Να στελεχωθεί το Ειρηνοδικείο Καλύμνου

Να μην καταργηθεί το 2ο Ειρηνοδικείο Κω και να στελεχωθεί το Ειρηνοδικείο Καλύμνου, ζητεί ο δήμαρχος Καλυμνίων κ. Γ. Ρούσσος, με επιστολή του προς τον υπουργό Δικαιοσύνης κ. Αν. Παπαληγούρα:

Κύριε Υπουργέ,

Οπως γνωρίζετε εδώ και αρκετές μέρες, οι δικηγόροι της περιοχής μας βρίσκονται σε απεργία με ένα αίτημα που δεν αφορά στενά τα δικά τους συμφέροντα αλλά κυρίως αφορά την διασφάλιση στοιχειωδών συνθηκών απονομής της δικαιοσύνης στην ακριτική περιοχή μας: Να μην καταργηθεί το 2ο Ειρηνοδικείο Κω και να στελεχωθεί άμεσα.

Ως Δήμαρχος του 2ου σε πληθυσμό Δήμου της Περιφέρειας Νοτίου Αιγαίου (17.000 κάτοικοι), του μοναδικού πολυνησιακού Δήμου της Ελλάδας (5 κατοικημένα νησιά και πολλές βραχονησίδες οικονομικής δραστηριότητας συμπεριλαμβανομένων των Ιμίων) ενώνω τη φωνή μου με τους δικηγόρους μας και σας λέμε: Υπάρχει πρόβλημα κύρους του Κράτους στην ευαίσθητη περιοχή μας και η αίσθηση της ατιμωρησίας τείνει να γίνει μόνιμη με συνακόλουθο αποτέλεσμα την διαρκώς αυξανόμενη παραβατικότητα των πολιτών και τη σχεδόν παραδοχή θεσμών και πολιτών ότι με λίγη τεχνική μπορεί κανείς να κάνει ότι θέλει. Βασική αιτία είναι η μεγάλη καθυστέρηση στην απονομή της δικαιοσύνης που προφανώς οφείλεται στην έλλειψη δικαστικού προσωπικού και διογκώνεται από τα φυσικά εμπόδια που προκαλούν περαιτέρω καθυστερήσεις λόγω της νησιωτικότητάς μας σε συνδυασμό και με άλλες ελλείψεις (όπως στην αστυνομία κ.λπ.).

Για μεν το γενικότερο θέμα της έλλειψης δικαστικού προσωπικού δεν είναι τυχαίος (σύμφωνα με πρόσφατα δημοσιεύματα) ο χαρακτηρισμός της Πατρίδας μας ως της τελευταίας χώρας της Ε.Ε. σε αναλογία δικαστών κάθε βαθμίδας προς πληθυσμό, όταν συγχρόνως είναι από τις πρώτες χώρες στην αναλογία δικαστικών κτιριακών υποδομών προς πληθυσμό.

Για δε το ειδικότερο θέμα της νησιωτικότητάς μας δεν είναι τυχαία η κατάκτηση ημών των νησιωτών στην τελευταία αναθεώρηση του Συντάγματος σύμφωνα με την οποία υπάρχει διακηρυκτικά η υποχρέωση ειδικών προβλέψεων σε όλες τις κανονιστικές, νομοθετικές και διοικητικές πράξεις των κεντρικών οργάνων του Κράτους, ειδικών προβλέψεων που θα εξειδικεύουν κάθε φορά τις αναγκαίες πράξεις αντιμετώπισης των εγγενών προβλημάτων που απορρέουν από την νησιωτικότητα. Ηδη βρίσκεται σε εξέλιξη αυτός ο αγώνας μας ώστε στην νέα αναθεώρηση του Συντάγματος η σχετική πρόβλεψη να μην είναι μόνο δυνητική και διακηρυκτική αλλά να είναι ρητώς υποχρεωτική.

Ως ακρίτες νησιώτες νιώθουμε στην συγκεκριμένη περίπτωση για άλλη μια φορά να έχει οδηγηθεί η πολιτική ηγεσία ενός υπουργείου σε μια στεριανή αντιμετώπιση της νησιωτικής περιοχής μας με τις αυξημένες ανάγκες κρατικής φροντίδας για την διατήρηση και ενδυνάμωση της κοινωνικής και εθνικής συνοχής.

Είναι προφανές ότι η άλγεβρα και οι εξισώσεις των αιγαιοπελαγίτικων αναγκών χαλάνε τα γραμμικά και ευθύγραμμα μοντέλα κάποιων εισηγητών τεχνοκρατών στην προσπάθεια εξοικονόμησης πόρων. Το μπέρδεμα δε, μεγαλώνει όταν ξαφνικά πρέπει να χωρέσει στην ανάλυσή τους η νέα παράμετρος ότι τα νησιά μας δεν ανήκουν πια στον στόχο 1 (υπανάπτυκτες περιοχές της Ε.Ε.) αλλά στον στόχο 2 (αναπτυγμένες περιοχές της Ε.Ε.) με αντίστοιχες πλέον απαιτήσεις αυξημένων υπερδομών διαχείρισης της ανάπτυξης και των συνακόλουθων προβλημάτων της!!!

Αυτό που όλο το κράτος προσπαθεί να μας πείσει εδώ και ένα χρόνο είναι ότι ενόψει του 4ου ΚΠΣ δεν δικαιούμαστε πια σημαντικές επιδοτήσεις για έργα υποδομής αλλά ήλθε η ώρα της βελτίωσης και του εκσυγχρονισμού των υπηρεσιών και των άυλων δομών διαχείρισης και ενδυνάμωσης της ανάπτυξης. Αυτή η νέα πραγματικότητα σε μια περιοχή που βρίσκεται στην κορυφή της τουριστικής ανάπτυξης της Χώρας σε συνδυασμό με την υποχρέωση εκτός των άλλων του σεβασμού ειδικών προβλέψεων για την προστασία του φυσικού και αρχαιολογικού περιβάλλοντος και των παραδοσιακών μας οικισμών (Αιγαίο μνημείο παγκόσμιας φυσικής και Αρχιτεκτονικής Κληρονομιάς από την UNESCO) καταδεικνύει με δραματικό τρόπο την επείγουσα ανάγκη σε προτεραιότητα της ενίσχυσης των ελεγκτικών μηχανισμών και των μηχανισμών επιβολής του Νόμου, ως απαραίτητης συνθήκης κατοχύρωσης της ανάπτυξης της αειφόρου και βιώσιμης διαδικασίας (πρώτος στόχος όλων των πολιτικών της Ε.Ε. και της Ελλάδας).

Μετά από όλα τα παραπάνω είναι προφανές ότι τάχιστα θα πρέπει να φροντίσετε για την ανάκληση της απόφασης για διακοπή του 2ου Ειρηνοδικείου στην Κω που προφανώς ως πράξη βρίσκεται σε πλήρη αντίθεση και υπονομευτική τροχιά με τα αναφερθέντα περί ανάπτυξης, νησιωτικότητας κ.λπ.

Τέλος, ως δήμαρχος της Καλύμνου, οφείλω με την ευκαιρία να σας τονίσω ότι ομοίως και με την ίδια και μεγαλύτερη ένταση τίθεται και το θέμα της άμεσης στελέχωσης του ειρηνοδικείου της Καλύμνου που χηρεύει εδώ και 4 χρόνια με καταστροφικά αποτελέσματα στην οικονομική και κοινωνική δραστηριότητα των κατοίκων των νησιών του Δήμου μας λόγω του χασίματος πολύτιμων εργάσιμων ωρών ή και εργάσιμων ημερών για την μετάβασή τους στην Κω πέρα του γεγονότος ότι ο Δεύτερος σε πληθυσμό Δήμος της Περιφέρειας Νοτίου Αιγαίου δηλ. ο Δήμος της Καλύμνου λειτουργεί χωρίς την καταλυτική παρουσία ενός θεσμού της δικαιοσύνης επί τόπου.

Αν τελικά το πρόβλημα είναι τόσο πολύ οικονομικό, τουλάχιστον φροντίσετε για την πλήρωση της θέσης του ειρηνοδίκη Καλύμνου ώστε να επέλθει ελάφρυνση του φόρτου εργασίας του ειρηνοδικείου Κω κατανέμοντας τις υποθέσεις των νησιών του Δήμου Καλύμνου και Αστυπάλαιας στο ειρηνοδικείο Καλύμνου (αφού ανήκουν στην Επαρχία Καλύμνου με βασική ακτοπλοϊκή σύνδεση της Αστυπάλαιας



με την Κάλυμνο), αποκαθιστώντας συγχρόνως και την ισχύουσα διοικητική διαίρεση της περιοχής μας που δεν είναι Βόρειος και Νότιος Δωδεκάνησος αλλά Επαρχία Καλύμνου (Κάλυμνος, Λέρος, Πάτμος, Λειψοί, Αστυπάλαια, Αγαθονήσι, Αρκιοί, Μαράθι, Κίναρος, Λέβητθα, Τέλενδος, Ψέρημος, Πλάτη, Καλόλιμνος, Ιμια και άλλες βραχονησίδες με οικονομική δραστηριότητα) με πρωτεύουσα την Κάλυμνο, Επαρχία Κω – Νισύρου με πρωτεύουσα την Κω, Επαρχία Καρπάθου – Κάσου με πρωτεύουσα την Κάρπαθο και Επαρχία Ρόδου (Ρόδος, Χάλκη, Τήλος, Σύμη, Καστελόριζο) με πρωτεύουσα την Ρόδο που είναι άλλωστε και πρωτεύουσα όλων των προηγούμενων που συνιστούν τον Νομό Δωδεκανήσου.

Πιστεύουμε στην ευαισθησία σας, στην διορατικότητά σας και στο αίσθημα ευθύνης που σας διακρίνει.

Με εκτίμηση
ΓΙΩΡΓΟΣ Α. ΡΟΥΣΣΟΣ
ΔΗΜΑΡΧΟΣ ΚΑΛΥΜΝΙΩΝ

ΟΛΟΜΕΛΕΙΑ «ΔΥΝΑΜΗ ΑΛΛΑΓΗΣ»

«ΧΡΕΙΑΖΕΤΑΙ ΠΟΛΛΗ *δουλειά ο Δήμος της Κω»!*

Γ. ΚΥΡΙΤΣΗΣ: «Γεννιέται κάτι το νέο»



«Κάτι το νέο γεννιέται στην Κω»! Αυτή είναι η εκτίμηση της ολομέλειας της δημοτικής παρατάξεως Κω «Δύναμη Αλλαγής», που κέρδισε πρόσφατα τις εκλογές και ετοιμάζεται για την ανάληψη της εξουσίας από την 1η Ιανουαρίου 2007, ενώ όλοι συμφώνησαν ότι «χρειάζεται πάρα πολλή δουλειά για να κερδίσουμε το μέλλον».

Σχετικά με την ολομέλεια αυτή από την παράταξη «Δύναμη Αλλαγής» εκδόθηκε χθες η ακόλουθη ανακοίνωση:

«Την Πέμπτη 7/12 συνεδρίασε η ολομέλεια της ΔΥΝΑΜΗΣ ΑΛΛΑΓΗΣ. Εγινε ενημέρωση για τις μέχρι τώρα συναντήσεις του Δημάρχου κ. Γ. Κυρίτση με τους φορείς και τους υπηρεσιακούς παράγοντες.

Το 2007 και η περίοδος που ακολουθεί είναι κρίσιμη και καθοριστική για το μέλλον της πόλης μας.

Οι δεσμεύσεις και οι προτεραιότητες της νέας Δημοτικής Αρχής, για την αναπτυξιακή πορεία του τόπου μας, έχουν εκφραστεί μέσα από το πρόγραμμά μας και έχουν ψηφιστεί και επιδοκιμαστεί από τον λαό στις εκλογές του Οκτωβρίου.

Ολοι συμφώνησαν ότι χρειάζεται πάρα πολλή δουλειά για να κερδίσουμε το μέλλον.

Ο Γ. Κυρίτσης τόνισε ότι «κάτι άλλο γεννιέται στην Κω» και η αγάγκη για ΑΛΛΑΓΗ είναι απαίτηση της κοινωνίας, η οποία μας παρακολουθεί, έχει υψηλές απαιτήσεις και κρίνει καθημερινά την παρουσία, το ύφος και το ήθος μας.

Ταυτόχρονα αποφασίστηκε ο επανακαθορισμός της οργανωτικής δομής της παράταξης που είναι:

1. ΟΛΟΜΕΛΕΙΑ ΔΥΝΑΜΗΣ ΑΛΛΑΓΗΣ. Εξακολουθεί να είναι το κυρίαρχο όργανο στο οποίο γίνεται η διαβούλευση και παίρνονται οι αποφάσεις. Συνεδριάζει μία φορά το δίμηνο και όποτε κρίνεται αναγκαίο ενδιάμεσα.

2. ΔΗΜΟΤΙΚΗ ΟΜΑΔΑ. Αποτελείται από τους εκλεγμένους δημοτικούς συμβούλους και τον Εκπρόσωπο Τύπου. Συνεδριάζει μια φορά την εβδομάδα.

3. ΣΥΝΤΟΝΙΣΤΙΚΟ ΟΡΓΑΝΟ. Αποτελείται από τον επικεφαλής και 5 μέλη τα οποία δεν έχουν θεσμικό ρόλο στη Διοίκηση του Δήμου.

4. Νέος Εκπρόσωπος Τύπου της παράταξης ορίζεται ο Γιάννης Αλαχιώτης. Καθήκοντα αναλαμβάνει από 01/01/2007».



ΜΕΤΑ ΤΗΝ ΑΠΟΛΟΓΙΑ ΤΟΥ

ΠΡΟΣΩΡΙΝΑ ΚΡΑΤΟΥΜΕΝΟΣ ΓΙΑ ΤΙΣ ΠΛΑΣΤΕΣ ΣΥΝΤΑΓΕΣ

Ελεύθερος με όρους ο προμηθευτής ναρκωτικών

Προσωρινά κρατούμενος στις δικαστικές φυλακές της Κω κρίθηκε χθες μετά την απολογία του με ομόφωνη απόφαση του Α' τακτικού Ανακριτή κ. Απ. Μπουσουλέγκα και του Αντεισαγγελέα Πλημμελειοδικών Ρόδου κ. Αντ. Παπαματθαίου ο κατηγορούμενος για κατάρτιση πλαστών ιατρικών συνταγών, για χρήση πλαστών ιατρικών συνταγών και για κλοπή συνταγών και σφραγίδας ιατρού Μαγκαφάς Αντώνιος του Νικολάου 25 ετών, κάτοικος Παραδεισίου.

Στους συγκατηγορούμενούς του Κανταράκια Εμμανουήλ του Γεωργίου 21 ετών, κάτοικο Ιαλυσού και Παπαθανασάκη Νικόλαο του Μιχαήλ, 24 ετών, κάτοικο Παραδείσιου επιβλήθηκαν οι περιοριστικοί όροι της απαγόρευσης εξόδου από την χώρα και της απαγόρευσης συναναστροφής μεταξύ τους.

Οι ανωτέρω όπως έγραψε η «δ» συνελήφθησαν την 4η Δεκεμβρίου 2006 και ώρες από 18.30 έως 22:30 από τους αστυνομικούς του Τμήματος Δίωξης Ναρκωτικών Ρόδου.

Σύμφωνα με την δικογραφία που έχει σχηματιστεί ο Κανταράκιας την 4η Δεκεμβρίου 2005 και περί ώρα 18.30, κατελήφθη από αστυνομικούς τόυ Τμήματος Δίωξης Ναρκωτικών κατά τη στιγμή που αποπειράθηκε να εκτελέσει πλαστή συνταγή σε φαρμακείο στην Κρεμαστή Ρόδου, με σκοπό να προμηθευτεί δύο κουτιά του ναρκωτικού φαρμάκου HIPNOSEDON. Την εν λόγω συνταγή προμηθεύτηκε όπως προέκυψε από τον Παπαθανασάκη με αντάλλαγμα το ένα από τα δύο κουτιά.

Σε σωματική έρευνα που του έγινε, κατελήφθη να κατέχει μία αυτοσχέδια πλαστική συσκευασία που περιείχε μία δόση ηρωίνης και δύο δισκία του ναρκωτικού φαρμάκου XANAX. Ακολούθως σε έρευνα που πραγματοποιήθηκε στην οικία του, κατελήφθη να κατέχει μία αυτοσχέδια πλαστική συσκευασία που περιείχε ακατέργαστη κάνναβη μικτού βάρους 0,2 γραμ. περίπου.

Ο Παπαθανασάκης εντοπίστηκε από τους αστυνομικούς περί ώρα 20:00 της ίδιας ημέρας και κατελήφθη να κατέχει ένα μπουκαλάκι που περιείχε 18 δισκία του ναρκωτικού φαρμάκου XANAX, το οποίο είχε προμηθευτεί από φαρμακείο στην Κρεμαστή Ρόδου, εκτελώντας πλαστή συνταγή που όπως είπε είχε πλαστογραφήσει ο Μαγκαφάς. Την συνταγή που εκτέλεσε παράνομα, όπως επίσης και αυτή που έδωσε στον Κανταράκια τις προμηθεύτηκε από τον Μαγκαφά.

Ο Μαγκαφάς, υπότροπος σε υποθέσεις ναρκωτικών, την 1η Δεκεμβρίου 2006 και περί ώρα 17:00' αφαίρεσε από το γραφείο του νευρολόγου-ψυχίατρου κ. Κωνσταντίνου Τολίκα, ένα βιβλίο μονόγραμμων συνταγών ναρκωτικών μαζί με την σφραγίδα του. Για την κλοπή αυτή έγινε καταγγελία από τον ιατρό στην Υποδιεύθυνση Ασφαλείας Ρόδου.

Από το εν λόγω βιβλίο συνταγών την 3η Δεκεμβρίου 2006 και περί ώρα 13.00, προμήθευσε τον Παπαθανασάκη με δύο συνταγές.

Την 4η Δεκεμβρίου 2006 και περί ώρα 22:30' σε έρευνα που πραγματοποιήθηκε στην οικία του, κατελήφθη να κατέχει το κλεμμένο βιβλίο συνταγών καθώς και τη σφραγίδα του ιατρού. Επίσης κατελήφθη να κατέχει ένα μπουκαλάκι που περιείχε δώδεκα 12 δισκία του ναρκωτικού φαρμάκου XANAX και πέντε δισκία του ναρκωτικού φαρμάκου VULBEGAL, τα οποία κατασχέθηκαν.

Ως συνήγοροι υπεράσπισης τους παρέστησαν οι δικηγόροι κ.κ. Δ. Ράπτης και Λ. Βούη.

ΕΛΕΥΘΕΡΟΣ ΜΕ ΟΡΟΥΣ Ο ΧΟΥΛΛΗΣ

Με το υπ' αρίθμ. 172/2006 βούλευμα του Συμβουλίου Πλημμελειοδικών Ρόδου που εκδόθηκε την 6η Δεκεμβρίου 2006 αποφασίστηκε η επιβολή των περιοριστικών όρων της καταβολής χρηματικής εγγύησης ύψους 5.000 ευρώ, της εμφάνισης του την 1η και 15η ημέρα κάθε μήνα στο Α.Τ. Αρχαγγέλου και της απαγόρευσης εξόδου από την χώρα στον Χρυσοβαλάντη Χούλλη του Μιχαήλ κατηγορούμενο για πώληση ναρκωτικών ουσιών παρά μη τοξικομανούς κατ' εξακολούθηση σε δύο υποψήφιους δημοτικούς συμβούλους συνδυασμού του Δήμου Αφάντου.

Ο Χούλλης κατηγορείται συγκεκριμένα ότι στον Αρχάγγελο Ρόδου την 21-11-2006 και περί ώρα 14.30 πώλησε στους συγκατηγορουμένους του Νικόλαο Συμιακό και Γεώργιο Αποστολάκη, 5 γραμμάρια κοκαΐνης αντί ποσού 500 ευρώ ενώ κατά τους τελευταίους δύο μήνες από 21-9-2006 έως 21-11-2006 και σε άγνωστες ακριβώς ημερομηνίες πώλησε δεκαπέντε φορές στον συγκατηγορούμενό του Νικόλαο Συμιακό, άγνωστες ακριβώς ποσότητες κοκαΐνης αντί ποσού 100 ευρώ κάθε φορά.

Οπως επισημαίνει το δικαστικό συμβούλιο ο Χούλλης «ισχυρίζεται ότι ουδέποτε βρέθηκε στον παραπάνω τόπο και



χρόνο (δηλαδή περί ώρα 14:30 της 21/11/2006), καθόσον την ίδια ημέρα και ώρα βρισκόταν στο Γενικό Νοσοκομείο Ρόδου. Συγκεκριμένα, υποστηρίζει ότι στις 20 και 21 Νοεμβρίου νοσηλεύθηκε στο νοσοκομείο όπου έκανε διάφορες εξετάσεις, μέχρι και το απόγευμα της 21ης Νοεμβρίου Ρόδου. Ομως, στην εξέταση του υπερηχογραφήματος, η οποία αναφέρεται να έγινε στις 21/11/2006 και μεταξύ άλλων προσκόμισε ο κατηγορούμενος θεωρώντας την, όπως συνάγεται από την ενώπιον του κ. Ανακριτού απολογία του, ως το πλέον ενισχυτικό των ισχυρισμών του στοιχείο, αναγράφεται ως ακριβής ώρα διενέργειάς της η 12:27 μ.μ., η οποία και αν ήθελε θεωρηθεί ως ακριβής, δεν αποσείει την αποδιδόμενη σε αυτόν κατηγορία, ότι δηλαδή κατά την 14:30 ώρα της ίδιας ημέρας πώλησε στους δύο πρώτους κατηγορουμένους την προαναφερθείσα ποσότητα ναρκωτικής ουσίας. Και τούτο ενισχύεται από το ότι ο ίδιος μετέβη στον τόπο της συναντήσεως, δεδομένων και των μικρών χιλιομετρικών αποστάσεων της νήσου.

Περαιτέρω, η παραλαβή των αποτελεσμάτων άλλων εξετάσεων δεν προκύπτει ότι έγινε από τον ίδιο τον κατηγορούμενο, ενώ εξάλλου η ημερομηνία που εντυπώθηκε σε έγγραφο άλλης ιατρικής εξέτασης δεν κρίνεται ότι μπορεί να αποδυναμώσει τις υπάρχουσες κατά την κρίση μας ενδείξεις ενοχής του, καθόσον πρόκειται για ημερομηνία – χρόνο εκτύπωσης του αποτελέσματος και όχι για το χρόνο διενέργειας αυτής. Προς ενίσχυση των ανωτέρω, θα πρέπει να αναφερθεί ότι το εξιτήριό του από το Νοσοκομείο φέρει ημερομηνία 20-11-2006 και ώρα 14:05, ενώ στην απολογία του ο ίδιος αναφέρει ότι «στις 20 και 21 του μηνός, νοσηλευόμουν στο νοσοκομείο».

ΓΙΑ ΤΟ ΘΑΝΑΤΟ ΑΣΘΕΝΟΥΣ

ΔΕΝ ΠΡΟΕΚΥΨΕ ΕΥΘΥΝΗ *ιατρών του νοσοκομείου*

Επραξαν στο ακέραιο το καθήκον τους

Με το υπ' αρίθμ. 165/2006 βούλευμα του Συμβουλίου Πλημμελειοδικών Ρόδου που εκδόθηκε την 5η Δεκεμβρίου 2006 απηλλάγησαν από τις κατηγορίες της ανθρωποκτονίας από αμέλεια ασθενούς που έπασχε από καρκίνο εντέρου οι ιατροί του Γενικού Νοσοκομείου Ρόδου κ.κ. Πετρωνιάτης Γεώργιος, Καρυδάκης Βασίλειος, Παπαντωνίου Νικόλαος αλλά και το λοιπό εμπλεκόμενο ιατρικό και νοσηλευτικό προσωπικό στην περίθαλψη της εκλιπούσας.

Την 3η Νοεμβρίου του 2003 και περί ώρα 04.00-05.00 προσήλθε στα επείγοντα εξωτερικά ιατρεία του Γενικού Νοσοκομείου Ρόδου η ασθενής Κ. Ε. του Γεωργίου, κάτοικος εν ζωή Ιαλυσού Ρόδου, με συμπτώματα κοιλιακού άλγους, διαρροϊκών κενώσεων, πυρετού και εμετών, τα οποία κρίθηκαν από τον ιατρό Καρυδάκη Βασίλειο του Κων/νου, αρκετά σημαντικά, ώστε με εντολή του εισήχθη στην Α' Χειρουργική Κλινική.

Την 06.00 π.μ. της ίδιας ημέρας ο ίδιος ιατρός εξέτασε το ιστορικό της ασθενούς, από το οποίο προέκυψε ότι από πολλών μηνών έπασχε από κοιλιακά άλγη και αναιμία και της είχε χορηγηθεί φαρμακευτική αγωγή, με παραπομπή για έλεγχο του πεπτικού της συστήματος, στον οποίον δεν προέβη. Κατά τα λοιπά, από την πρώτη εξέταση της ο ιατρός διαπίστωσε συμπτώματα αφυδάτωσης και ωχρότητας, χωρίς άλλα ιδιαίτερα ευρήματα, από τον πρώτο δε εργαστηριακό έλεγχο στον οποίο υποβλήθηκε άμεσα, προέκυψε λευκοκυττάρωση και αναιμία, οπότε και άρχισε θεραπεία με αντιβιοτική αντιπηκτική αγωγή για γαστροπροστασία.

Με τη συνεπικούριση και δεύτερου ιατρού, του Πετρωνιάτη Γεωργίου, η ασθενής εξετάστηκε περαιτέρω από παθολόγο, γυναικολόγο και ουρολόγο και υποβλήθηκε σε νέο αιματολογικό, ακτινολογικό και υπερηχογραφικό έλεγχο, η κατάστασή της δε εκτιμήθηκε πολλές φορές κατά την ίδια ημέρα από τους ιατρούς και κρίθηκε στάσιμη και υπό έλεγχο.

Τα αποτελέσματα των παθολογικών εξετάσεων έδειξαν γαστρεντερίτιδα, η ουρολογική εξέταση δεν είχε ιδιαίτερα ευρήματα, αλλά έδειξε την ύπαρξη αεροπλήθειας και η γυναικολογική επίσης όχι ιδιαίτερα ευρήματα, όπως και το υπερηχογράφημα και η ακτινογραφία της κοιλίας.

Κατά τη διάρκεια της ημέρας και κατόπιν όλων των ανωτέρω ενδελεχών εξετάσεων, η κατάσταση της ασθενούς έδειχνε σταθερή, με συμπτώματα μέτριου κοιλιακού άλγους, διαρροϊκές κενώσεις και μέτριο πυρετό, για την αντιμετώπιση των οποίων, οι κατηγορούμενοι ιατροί συνέχισαν την παρακολούθηση και τη φαρμακευτική αγωγή.

Την 11.00 της 4-11-2003 προχώρησαν στην αξονική τομογραφία της κοιλίας, η οποία έδειξε ευρήματα και δη διάταση εντερικών ελίκων, μάζα στην περιοχή του σιγμοειδούς που προκαλούσε στένωση του εντέρου, για τους λόγους δε αυτούς η ασθενής υποβλήθηκε εκ νέου σε εξετάσεις, παρουσία των δύο ως άνω ιατρών, καθώς και του ιατρού γαστρεντερολόγου, Παπαντωνίου Νικολάου, οι οποίες (εξετάσεις) έδειξαν ότι η ασθενής έπασχε από καρκίνο παχέος εντέρου που προκαλούσε σχεδόν πλήρη απόφραξη αυτού και έχρηζε άμεσης χειρούργησης.

Για το γεγονός αυτό ενημερώθηκαν άμεσα οι συγγενείς της ασθενούς.

Κατά την προετοιμασία του χειρουργείου και ενώ η ασθενής βρισκόταν υπό συνεχή παρακολούθηση από τους ιατρούς και το νοσηλευτικό προσωπικό, κατέληξε από καρδιακή ανακοπή την 14.45, παρά τις προσπάθειες των ιατρών να την επαναφέρουν με καρδιοαναπνευστική αναζωογόνηση. Κατόπιν των ανωτέρω, για τη διερεύνηση των ακριβών αιτίων του θανάτου της Κ. Ε., διενεργήθηκε η από 20-1-2004 ιατροδικαστική έκθεση του ιατροδικαστή Φούντου Ιωάννη, από την οποία συμπεραίνεται ότι ο θάνατός της οφειλόταν σε καρκίνωμα του παχέος εντέρου χωρίς να προκύπτει ευθύνη των ιατρών. Στο ίδιο συμπέρασμα κατέληξε και ο επίκουρος καθηγητής του Εργαστηρίου Ιατροδικαστικής και Τοξικολογίας του Πανεπιστημίου Αθηνών, Βλαχοδημητρόπουλος Δημήτριος αλλά και ο ιατρός πραγματογνώμονας που όρισε το δικαστήριο Δημουλά Κων/νος, Γενικός Χειρούργος της Γ' Χειρουργικής Κλινικής του Ογκολογικού Νοσοκομείου Αθηνών, «Ο ΑΓΙΟΣ ΣΑΒΒΑΣ».

έτοιμοι για ΚΤΕΟ;
τώρα ΚΤΕΟ σε 25 λεπτά!
Ιδιωτικό ΚΤΕΟ Ρόδου
για ραντεβού..22410 67677
ανοιχτά απογεύματα και σάββατο, όλα τα παράβολα αγοράζονται στο ΚΤΕΟ
AUTOVISION
ΠΡΟΓΡΑΜΜΑ ΠΡΟΣΚΛΗΣΗΣ ΟΧΗΜΑΤΩΝ Ν. ΔΩΔ/ΣΟΥ
!!!! - Τον Νοέμβριο ΡΟΗ 4501 εώς 6500
- Τον Δεκέμβριο ΡΟΗ 6501 εώς ΡΟΗ 8500
Η ΜΗ ΔΙΕΝΕΡΓΕΙΑ ΤΕΧΝΙΚΟΥ ΕΛΕΓΧΟΥ ΤΟΥ ΟΧΗΜΑΤΟΣ ΣΑΣ (ΚΤΕΟ) ΜΕΣΑ ΣΤΙΣ ΠΡΟΘΕΣΜΙΕΣ, ΑΠΟΤΕΛΕΙ ΠΑΡΑΒΑΣΗ (ΚΟΚ 86) ΚΑΙ ΤΙΜΩΡΕΙΤΑΙ ΑΠΟ ΤΙΣ ΑΡΧΕΣ ΜΕ ΠΡΟΣΤΙΜΟ 334 ΕΥΡΩ ΚΑΙ ΑΦΑΙΡΕΣΗ ΠΙΝΑΚΙΔΩΝ

δημοκρατικά

ΥΠΑΡΧΕΙ ΑΝΤΙΚΕΙΜΕΝΙΚΗ ΠΡΑΓΜΑΤΙΚΟΤΗΤΑ
Η ΟΠΟΙΑ ΔΙΝΕΙ ΤΟ ΜΕΤΡΟ ΤΗΣ ΑΛΗΘΕΙΑΣ
(ΑΡΙΣΤΟΤΕΛΗΣ)

Η ΑΛΛΗ ΟΨΗ ΤΟΥ... ΣΑΔΙΣΜΟΥ

«Τσουχτερά» πρόστιμα για τις παραβάσεις του Κώδικα Οδικής Κυκλοφορίας. Μία παραβίαση ισούται με έναν μισθό. Παραβιάζεις το «κόκκινο», δεν φοράς ζώνη, μιλάς στο κινητό, δεν φοράς το κράτος όταν οδηγείς μοτοσυκλέτα; Θα «τα σκάσεις χοντρά». Ε, και;

Πόθεν έσχες για όλους προβλέπεται από τη νομοθεσία μας. Πόθεν έσχες για δικαστικούς, πόθεν έσχες για πολιτικούς, πόθεν έσχες για τα στελέχη της δημόσιας διοίκησης, πόθεν έσχες για τους δημοσιογράφους, πόθεν έσχες για όλους και για όλα. Ε, και;

Κάμερες υπάρχουν παντού. Εξω από κτίρια, μέσα στα κτίρια, σε διαδρόμους, ασανσέρ, χρηματαποστολές, πρωθυπουργικά και βουλευτικά γραφεία, πάνω σε κολόνες στους δρόμους της πόλης, ακόμη και μέσα σε τουαλέτες. Ο «Μεγάλος Αδελφός» τα βλέπει όλα. Ε, και;

Πόλεις και χωριά είναι γεμάτα με ταμπέλες της Τροχαίας. Απαγορεύεται να στρίψεις δεξιά, απαγορεύεται να πας αριστερά, μην σταθμεύσεις εδώ, μην παρκάρεις αλλού, μην κορνάρεις έξω από κλινικές, εδώ είναι διάβαση πεζών, εδώ για Ατομα με Ειδικές Ανάγκες. Ε, και;

Στα αεροπλάνα, σε λίγο οι περισσότεροι των επιβατών θα θεωρούνται εν δυνάμει τρομοκράτες. Ακόμη και τα προφυλακτικά θα πρέπει να είναι διάφανα για να βλέπει ο έλεγχος. Ακόμη και αλοιφές, ακόμη και τα επιπλέον... σύνεργα των κυριών και άλλων... τινών. Ε, και;

Χιλιάδες νόμοι υπάρχουν για τα πάντα. Επιτρέπουν το ένα, ορίζουν το άλλο, απαγορεύουν το δείνα. Νόμοι για το περιβάλλον, νόμοι για την πολεοδομία, νόμοι για το εμπόριο, νόμοι για τη Παιδεία, νόμοι για την Υγεία, νόμοι για την ίδια τη Δικαιοσύνη, νόμοι, νόμοι, νόμοι. Ε, και;

Ολο αυτό το σουρεαλιστικό σκηνικό, για το οποίο ιδιαίτερα εύστοχα είχε αναφωνήσει μέσα στη Βουλή ο Κώστας Σημίτης «αυτή είναι η Ελλάδα», είναι η ομορφότερη και πιο δημιουργική πλευρά της ζωής μας. Δεν υπάρχει μεγαλύτερη ευχαρίστηση και ηδονή από το να ανατρέπεις όλα αυτά τα απαγορευμένα! Είμαστε όλοι εθισμένοι ως πολίτες σε μια διαρκή άναρχη συμπεριφορά. Και το ειρωνικότερο είναι πως ζητάμε και τα ρέστα από τις απειροελάχιστες εξαιρέσεις στον κανόνα. Εχει όμως το γλέντι της η ζωή στον τόπο ετούτο. Γιούργια!

ΑΘΕΡΑΠΕΥΤΗ ΓΡΑΦΕΙΟΚΡΑΤΙΑ

Και ενώ η φορολογική μεταρρύθμιση της κυβέρνησης έχει ολοκληρωθεί στις βασικές της γραμμές και δεν προβλέπονται νέες αλλαγές, τουλάχιστον μέχρι τις επόμενες εκλογές, οι άνθρωποι της αγοράς βρίσκονται μάλλον μουδιασμένοι παρά αισιόδοξοι, όπως θα έπρεπε, δεδομένου ότι και μειώσεις φορολογικών συντελεστών υπήρξαν για τις επιχειρήσεις αλλά και για τα φυσικά πρόσωπα. Ο λόγος για το σκεπτικισμό με τον οποίο η αγορά αντιμετωπίζει συνολικά τις αλλαγές είναι ότι σε πολλές περιπτώσεις το φορολογικό μας σύστημα σαν να επιστρέφει στο παρελθόν, με ενίσχυση των υπερεξουσιών των φορολογικών αρχών σε θέματα - «κλειδιά», όπως το «άνοιγμα» παλαιών χρήσεων έως δέκα χρόνια για έλεγχο, με απόφαση του εφόρου.

Το ίδιο ισχύει και για την παράταση ζωής αλλά και τη «σκλήρυνση» διατάξεων στον Κώδικα Βιβλίων και Στοιχείων, ενώ μόλις προχθές ο υπουργός Οικονομίας και Οικονομικών δήλωσε ότι ο ΚΒΣ θα καταργηθεί όταν ωριμάσει η εφαρμογή της πληροφορικής. Αλλά ήδη υπάρχει το καινούργιο Taxis Net το οποίο, μετά την τελευταία του αναμόρφωση έχει αποκτήσει σημαντικές δυνατότητες και θα μπορούσε να υποστηρίξει κάλλιστα την πλήρη αντικειμενικοποίηση του φορολογικού μας συστήματος, ξεκινώντας από τους φορολογικούς ελέγχους και φθάνοντας μέχρι τη βάση επιβολής ποινών.

Αντί αυτού, ο έφορος επανέρχεται στο «παιχνίδι» και καθίσταται, όπως και στο μακρινό παρελθόν, η υπέρτατη εξουσία στη λειτουργία του φορολογικού συστήματος, αφού οι αντικειμενικές διαδικασίες εγκαταλείπονται σταδιακά. Και αλήθεια, τι έγινε με τις εξαγγελίες για την εφαρμογή του αμερικανικού συστήματος στους φορολογικούς ελέγχους επιχειρήσεων και επαγγελματιών, που θα γίνονταν στην έδρα τους με φορητούς υπολογιστές (λάπτοπ) σε online σύνδεση με το Taxis; Οπου υπεισέρχονται οι Η/Υ και οι έλεγχοι πραγματοποιούνται με συγκείμενα προγράμματα, τότε παύει η «προσωπική» αξιολόγηση των ελεγκτικών αρχών, που συνήθως αμφισβητείται από τους ελεγχόμενους.

Και όλη αυτή η γραφειοκρατία πλήττει περισσότερο τις μικρομεσαίες επιχειρήσεις που δεν έχουν την πολυτέλεια των μεγάλων λογιστηρίων, ούτε είναι σε θέση να τρέχουν πίσω από τις τόσες πολλές διαδικαστικές υποχρεώσεις, που επανέρχονται σταδιακά στο σύστημα, όπως η διατήρηση για πολλά χρόνια, τόσο των χάρτινων παραστατικών όσο και των ηλεκτρονικών αρχείων, και ως γνωστό πίσω από την υπερβολική γραφειοκρατία κρύβεται συνήθως η αυθαιρεσία. Καλό θα ήταν, λοιπόν, να ξαναδεί η κυβέρνηση τις πτυχές αυτές.

ΤΗΝ ΤΕΤΑΡΤΗ, 13 ΔΕΚΕΜΒΡΙΟΥ

ΣΥΝΕΡΧΕΤΑΙ ΣΕ ΣΥΝΕΔΡΙΑΣΗ η νομαρχιακή επιτροπή της ΝΑΔ

Τα θέματα της ημερήσιας διάταξης

Την προσεχή Τετάρτη, 13 Δεκεμβρίου (ώρα ενάρξεως 13.00) θα συνέλθει σε συνεδρίαση τη Νομαρχιακή Επιτροπή Οικονομικών - Ανάπτυξης και Εκτέλεσης Εργων της Νομαρχιακής Αυτοδιοίκησης Δωδ/νήσου με τα ακόλουθα θέματα στην ημερήσιά της διάταξη:

1. Εγκριση μελέτης και απευθείας ανάθεση του έργου «Προστασία των Βάθρων Γέφυρας Κρεμαστής και Αρση καταπτώσεων στο επαρχιακό οδικό δίκτυο Ν. Ρόδου.

2. Εγκριση μελέτης και δημοπράτηση του έργου «Προσθήκη δύο αιθουσών στο Ιπποκράτειο Γυμνάσιο Κω».

3. Εγκριση μελέτης και δημοπράτηση του έργου «Προσθήκη δύο αιθουσών στο 2ο Δημοτικό Σχολείο Κω».

4. Εγκριση προμελέτης του έργου «Συμπλήρωση αρδευτικών δικτύων Μαλώνας - Μασσάρων, προεκτιμώμενης αμοιβής 76.800,00€.

5. Εγκριση μελέτης και τευχών δημοπράτησης του έργου «Κατασκευή μικρού προβλήτα στην Ν. ΠΛΑΤΗ.

6. Εγκριση συμπληρωματικών μελετών τεχνικών στις Χ.Θ. 3+281, Χ.Θ. 12+850 και Χ.Θ. 13+700 του έργου βελτίωση επαρχιακής οδού Σορωνή - Δυμιλιά - Πλατάνια».

7. Εγκριση αναγνωριστικής μελέτης «Κατολισθητικά φαινόμενα Δ. Καρπάθου στις περιοχές Απερίου, Μενετών και στο δρόμο Αρκάσας - Μεσοχωρίου στην θέση Προνοί».

8. Εγκριση 1ου ΑΠΕ και 1ου ΠΚΤΜΝΕ του έργου: «Ιδρυση μονάδας σφαγείων Ν. Σύμης».

9. Εγκριση 1ου λογαριασμού του έργου «Συντήρηση Δημοτικού Σχολείου Αμαράντειος».

10. Εγκριση 1ου λογαριασμού του έργου «Αποκατάσταση γέφυρας στην επαρχιακή οδό Γεννάδι - Βάτι».

11. Εγκριση 1ου λογαριασμού του έργου «Προπονητήριο Επαρχείου Κω».

12. Εγκριση χορήγησης παράτασης προθεσμίας του έργου: «Βελτίωση οδικού άξονα Εμπωνα - Αγιος Ισίδωρος».



13. Εγκριση χορήγησης παράτασης προθεσμίας του έργου: «Νέα οδός Αργυρώντα - Βαθύ Ν. Καλύμνου Ν. Δωδ/σου (Τμήμα Χ.Θ.0. + 000 μέχρι Χ.Θ. 4 +176)».

14. Εγκριση χορήγησης παράτασης προθεσμίας του έργου: «Βελτίωση οδικού άξονα Βάτι - Προφύλια - Ιστριος».

15. Εγκριση χορήγησης παράτασης προθεσμίας του έργου: «Πολυδύναμο Περιφερειακό Ιατρείο Β' Π.Ε.Σ.Υ. Ν. Αιγαίου Δήμου Λειψών».

16. Εγκριση παράτασης ισχύος προγραμματικών συμβάσεων μεταξύ ΝΑΔ και Δήμου Πάτμου των παρακάτω έργων: «Τσιμεντόστρωση δρόμου στο κάθισμα του Κουβαρίου» και «Τσιμεντόστρωση δρόμου στο Αγιο Ιωσήφ του Διακοφτού».

17. Εγκριση σύναψης προγραμματικής σύμβασης μεταξύ της ΝΑΔ και του Δήμου Ροδίων του έργου «Επισκευή και συντήρηση σχολικών κτιρίων» Προϋπολογισμός 300.000,00€.

18. Εγκριση προγραμματικής σύμβασης μεταξύ της ΝΑΔ, Δήμου Τήλου και της ΔΕΥΑ Τήλου για την εκτέλεση του έργου «Ανάπλαση δικτύου λιθόστρωτων μονοπατιών στις θέσεις α) Μοναστήρι Αγίου Παντελεήμονα - Προφήτη Ηλίας - Εριστος και β) Μεγάλο Χωριό - Αγιος Αντώνιος» του Δήμου Τήλου.

19. Εγκριση διακήρυξης Διεθνή Διαγωνισμού για την «Προμήθεια εξοπλισμού και λογισμικού στα πλαίσια του έργου Πρόγραμμα προώθησης της ΚΤΠ στην εκπαίδευση του Ν. Δωδεκανήσου».

20. Εγκριση πρακτικών δημοπρασίας Διεθνούς Διαγωνισμού για την προμήθεια εξοπλισμού του Φυτοϋγειονομικού Εργαστηρίου Νήσου Ρόδου (Οργανα εργαστηρίου - Ηλεκτρονικός εξοπλισμός) Προϋπολογισμού: 389.300,00€.

21. Ψήφιση διαφόρων πιστώσεων.

22. Εγκριση 1ης ΣΣ και 1ου ΠΚΤΜΝΕ και παράταση προθεσμίας του έργου «Κατασκευή στεγάστρων στην λαϊκή αγορά του Αγίου Δημητρίου».

23. Εγκριση 2ου ΑΠΕ και 2ου ΠΚΤΜΝΕ «Βελτίωση επαρχιακής οδού Σορωνή - Δυμιλιά - Πλατάνια».

24. Εγκριση 1ου λογαριασμού του έργου «Βελτίωση οδικού άξονα Λάρδος - Λάερμα Β' φάση».

ΠΑΡΑ ΤΗ ΛΕΙΤΟΥΡΓΙΑ ΤΟΥ ΑΕΡΟΔΡΟΜΙΟΥ

Η ΚΑΛΥΜΝΟΣ ΕΧΕΙ ΑΚΟΜΑ ΣΥΓΚΟΙΝΩΝΙΑΚΑ ΠΡΟΒΛΗΜΑΤΑ

Δύσκολη η επικοινωνία με τη Ρόδο

«Εκκληση» προς πάσα κατεύθυνση, απευθύνει ο Δήμαρχος Καλύμνου κ. Γιώργος Ρούσος, για το συγκοινωνιακό πρόβλημα, παρά το γεγονός ότι είχαν φανεί σημάδια βελτίωσης ύστερα και από την λειτουργία του νέου αεροδρομίου στο νησί.

Ο κ. Ρούσος επισήμανε πως «το βασικό πρόβλημα της Καλύμνου, είναι η επικοινωνία μας με την Ρόδο. Η σύνδεσή μας με τον Πειραιά έχει μερικώς αποκατασταθεί, αφού υπάρχουν δρομολόγια τρεις φορές την εβδομάδα ενώ ικανοποιητική είναι και η συγκοινωνία με την Κω. Ωστόσο, η Κάλυμνος, εξακολουθεί να παραμένει το "μικρομέγαλο" νησί της Δωδεκανήσου, που οι 17.000 κάτοικοί της αντιμετωπίζονται με την νοοτροπία ενός απομακρυσμένου, μικρού νησιού».

Τα αεροπορικά δρομολόγια έχουν βελτιώσει σαφώς την κατάσταση και κυρίως με την Αστυπάλαια, αλλά η ανησυχία για το τι μέλλει γενέσθαι, είναι προφανής.

«Ο σχεδιασμός που έχει γίνει από την Υπηρεσία Πολιτικής Αεροπορίας και το υπουργείο Μεταφορών, αφορά την διαδικασία για επιδοτούμενες αεροπορικές γραμμές της Ολυμπιακής Αεροπορίας, από την 1η Μαΐου και για τρία χρόνια. Εάν αναλογιστούμε ότι κατά τους χειμερινούς μήνες θα υπάρχουν έξι (6) δρομολόγια την εβδομάδα και κατά την διάρκεια των καλοκαιρινών μηνών, θα αυξηθούν κατά δύο -δηλαδή οχτώ (8) δρομολόγια την εβδομάδα- τότε σίγουρα μιλάμε για δυσμενή εξέλιξη» επισημαίνει ο κ. Ρούσος, και προσθέτει: «Η Λέρος με πολύ λιγότερο πληθυσμό από την Κάλυμνο, έχει ήδη έξι (6) δρομολόγια την εβδομάδα. Γιατί κι εμείς να μην διεκδικήσουμε περισσότερα, κυρίως κατά τη διάρκεια των καλοκαιρινών μηνών;» διερωτήθη.



Ο Δήμαρχος, θα φέρει το θέμα προς συζήτηση στην συνεδρίαση του Δημοτικού Συμβουλίου Καλυμνίων που θα πραγματοποιηθεί την προσεχή Δευτέρα 11 Δεκεμβρίου, ενώ έχει ήδη ζητήσει την παρέμβαση του υπουργού Αιγαίου κ. Αριστοτέλη Παυλίδη και δεν αποκλείει το ενδεχόμενο να ζητήσει και την παρέμβαση του υπουργού Μεταφορών.

ΟΙ ΠΡΟΤΡΟΠΕΣ ΚΑΙ ΤΑ ΜΗΝΥΜΑΤΑ ΤΗΣ ΥΠΟΥΡΓΟΥ ΤΟΥΡΙΣΤΙΚΗΣ ΑΝΑΠΤΥΞΗΣ ΠΡΟΣ ΤΟΥΣ ΞΕΝΟΔΟΧΟΥΣ

«ΦΤΙΑΞΤΕ ΤΟΝ ΣΕΒ ΤΟΥ ΤΟΥΡΙΣΜΟΥ»

«Φτιάξτε τον ΣΕΒ του τουρισμού» ήταν το μήνυμα, που απηύθυνε προχθές η υπουργός Τουριστικής Ανάπτυξης, μιλώντας στο γεύμα εργασίας, που οργάνωσε η Πανελλήνια Ομοσπονδία Ξενοδόχων (ΠΟΞ) μετά την εσωτερική συνάντηση με τους εκπροσώπους των μεγάλων ξενοδοχειακών ομίλων της χώρας. Η κυρία Πετραλιά ήταν κατηγορηματική ότι ο τουρισμός έχει ανάγκη από μια ενιαία φωνή, που θα εκφράσει τη δυναμική του κλάδου και την καθοριστική του συμβολή στην οικονομία και στην απασχόληση, υπογραμμίζοντας παράλληλα ότι όλα τα αιτήματα των κλάδων πρέπει να «περνούν» μέσα από το υπουργείο Τουριστικής Ανάπτυξης και όχι κατ' ιδίαν με άλλα συναρμόδια υπουργεία και οργανισμούς.



Η υπουργός Τουριστικής Ανάπτυξης κυρία Φάνη Πάλλη - Πετραλιά μιλάει στη συνέλευση της Πανελλήνιας Ομοσπονδίας Ξενοδόχων που έγινε προχθές σε κεντρικό ξενοδοχείο

Εξαγγέλθηκε η κατάθεση νομοσχεδίου - σκούπα την άνοιξη

Η υπουργός Τουριστικής Ανάπτυξης εξήγγειλε επίσης την κατάθεση νομοσχεδίου σκούπα για τον τουρισμό την άνοιξη, που θα επιλύει όσο γίνεται περισσότερα ζητήματα, που απασχολούν τον κλάδο, ζητώντας από τους φορείς να υποβάλουν σχετικά υπομνήματα. Η κυρία Πετραλιά υπογράμμισε, πάντως, ότι ο τουρισμός αυτό που χρειάζεται είναι ένας νέος νόμος παρόμοιας φιλοσοφίας με τον νόμο για τις Ολυμπιακές Εγκαταστάσεις, με τον οποίο θα αντιμετωπίζονται συνολικά θέματα επενδύσεων, αδειοδοτήσεων και άλλα γενικά ή επιμέρους ζητήματα που απασχολούν τον τουριστικό κόσμο.

Απαντώντας, εξάλλου, σε τοποθετήσεις ξενοδόχων, η κυρία Πετραλιά κατέστησε σαφές ότι η διάταξη του τελευταίου νόμου περί ιαματικού τουρισμού, που αναφέρεται στη διαδικασία χορήγησης Ειδικού Σήματος Λειτουργίας, δεν νομιμοποιεί λειτουργικά τα ξενοδοχεία που έχουν πολεοδομικές υπερβάσεις. Για το ζήτημα αυτό, όπως είπε, επιδιώκεται σε συνεργασία με το ΥΠΕΧΩΔΕ, οριστική διευθέτηση, χωρίς, πάντως, να μπορεί να δεσμευθεί χρονικά για το πότε θα επιτευχθεί.

Από τους εκπροσώπους των μεγάλων ξενοδοχειακών ομίλων τέθηκαν στην κυρία Πετραλιά τα ακόλουθα ζητήματα:

- Περιορισμός της γραφειοκρατίας, απλούστερες και ταχύτερες διαδικασίες για τις ξενοδοχειακές επιχειρήσεις.
- Δίκαιη, αντικειμενική και οριστική επίλυση των πολεοδομικών εκκρεμοτήτων.
- Ζητήματα που άπτονται των αρμοδιοτήτων των Οργανισμών Τοπικής Αυτοδιοίκησης, όπως π.χ. το Τέλος Παρεπιδημούντων.
- Η ανάπτυξη της τουριστικής κατοικίας να γίνει σε συνδυασμό με ξενοδοχειακές υποδομές και επενδύσεις και με συγκεκριμένες προδιαγραφές των κατοικιών.

Η ΕΣΩΤΕΡΙΚΗ ΣΥΝΑΝΤΗΣΗ

Με συμφωνία για την εγκαθίδρυση ανοικτού διαύλου επικοινωνίας και συνεργασίας, προκειμένου να διασφαλιστεί η αποτελεσματικότερη προώθηση των θεμάτων που απασχολούν τον ξενοδοχειακό κλάδο και να ισχυροποιηθεί περαιτέρω η θέση του έναντι της πολιτείας, ολοκληρώθηκε η συνάντηση του ΔΣ της ΠΟΞ με τους εκπροσώπους των μεγαλύτερων ξενοδοχειακών ομίλων της χώρας.

Ο πρόεδρος της Ομοσπονδίας κ. **Ανδρ. Ανδρεάδης** τους ενημέρωσε για τη νέα οργανωτική και διοικητική δομή της ΠΟΞ, για τις παρεμβάσεις που έχει πραγματοποιήσει τους τελευταίους μήνες, καθώς και για τις πρωτοβουλίες για τη βελτίωση της ανταγωνιστικότητας των ελληνικών ξενοδοχείων, υπογραμμίζοντας ότι η αμφίδρομη επικοινωνία με τις μεγάλες επιχειρήσεις του κλάδου, οι μικρομεσαίες ξενοδοχειακές επιχειρήσεις -που συνθέτουν τον κορμό του- δεν θα αισθάνονται μακριά από τις μεγάλες αλλά και το αντίστροφο.

Ο Ανδρεάδης υπογράμμισε ότι ο κλάδος πρέπει να αποκτήσει ενιαία φωνή και να πορεύεται με κοινές αρχές και στόχους, επισήμανση που έτυχε ευρείας αποδοχής. Στο πλαίσιο αυτό προσκάλεσε το **Ξενοδοχειακό Επιμελητήριο Ελλάδος (ΞΕΕ)** σε κοινή συνεδρίαση με το ΔΣ της Ομοσπονδίας, προκειμένου να συντονιστούν καλύτερα τα βήματα των δύο φορέων και δήλωσε ότι ανάλογη κοινή συνεδρίαση θα επιδιωχθεί και με το ΔΣ του **Συνδέσμου Ελληνικών Τουριστικών Επιχειρήσεων (ΣΕΤΕ).**

Στη συνάντηση εκπροσωπήθηκαν μέσω των ιδιοκτητών ή ανώτατων στελεχών τους, οι εξής ξενοδοχειακοί όμιλοι: **Aldemar, Capsis, Chandris, Club Med, Divani, Esperia, Grecotel (Resorts & Classical Hotels), G-Hotels, Helios, Louis, Porto Carras, Sani και Sbokos.**

Οι όμιλοι αυτοί αντιπροσωπεύουν ένα δυναμικό 36.000 δωματίων, αποτελούν περίπου το 10% του ξενοδοχειακού δυναμικού της χώρας και δημιουργούν άνω του 25% του κύκλου εργασιών του κλάδου.



ΠΡΟΑΝΑΓΓΕΛΘΗΚΕ Η ΔΙΟΡΓΑΝΩΣΗ «ΕΘΝΙΚΗΣ ΕΒΔΟΜΑΔΑΣ ΕΞΩΣΤΡΕΦΕΙΑΣ» ΤΟΝ ΝΟΕΜΒΡΙΟ ΤΟΥ 2007

«ΠΡΕΣΒΕΥΤΗΣ» ΤΟΥ ΕΛΛΗΝΙΚΟΥ ΤΟΥΡΙΣΜΟΥ ΔΙΕΚΔΙΚΕΙ ΝΑ ΓΙΝΕΙ Ο ΣΕΒΕ

ΘΕΣΣΑΛΟΝΙΚΗ.

Κίνητρα για να γίνουν επίσημα «πρεσβευτές» του ελληνικού τουρισμού στο εξωτερικό, στα πλαίσια των διεθνών επιχειρηματικών σχέσεων που αναπτύσσουν, διεκδικεί ο ΣΕΒΕ από το υπουργείο Τουριστικής Ανάπτυξης, καθώς ο επιχειρηματικός τουρισμός στη Βόρεια Ελλάδα συνδράμει με 50 εκατ. ευρώ τον χρόνο στην ελληνική οικονομία. Ο ΣΕΒΕ από τον ΟΠΕ διεκδικεί αποτελεσματικότερη στήριξη των επιχειρήσεων για την ενίσχυση της εξωστρέφειάς τους, ενώ προανήγγειλε τη διοργάνωση «Εθνικής Εβδομάδας Εξωστρέφειας» στη Θεσσαλονίκη τον Νοέμβριο του 2007.

Ο πρόεδρος του ΣΕΒΕ κ. **Βασίλης Θωμαΐδης** σε συνέντευξη που έδωσε προχθές γνωστοποίησε ότι επίκειται συνάντηση της διοίκησης του Συνδέσμου με την υπουργό κυρία **Φάνη Πάλλη – Πετραλιά** στην οποία θα παρουσιαστούν τα συμπεράσματα της έρευνας για τη συνεισφορά των εξαγωγικών επιχειρήσεων στον τουρισμό και θα υποβάλουν τα αιτήματά τους. Στόχος του ΣΕΒΕ είναι η ευθυγράμμιση ενεργειών προώθησης του τουρισμού με ενέργειες προώθησης των εξαγωγών, με τη δημιουργία και λειτουργία δικτύου διακίνησης τουριστικού προωθητικού υλικού της Ελλάδας προς τους διεθνείς συνεργάτες των ελληνικών επιχειρήσεων.

Συγκεκριμένα, ο Σύνδεσμος θα ζητήσει την ενίσχυση των εξαγωγικών επιχειρήσεων, ώστε στο πληροφοριακό υλικό των εξαγωγικών εταιρειών, το οποίο διανέμεται στους πελάτες του εξωτερικού και τους αλλοδαπούς εμπορικούς επισκέπτες, να ενσωματωθεί και το τουριστικό brand της χώρας. Τα μέλη του ΣΕΒΕ συνεργάζονται με περίπου 6.000 ξένες επιχειρήσεις. Επίσης θα προτείνουν να διερευνηθεί η δυνατότητα αύξησης του αριθμού των διανυκτερεύσεων ανά επίσκεψη με την ανάδειξη ευκαιριών για συνδυασμό «business with pleasure» και να εξεταστούν τρόποι αύξησης του αριθμού επισκεπτών ανά επιχείρηση σε περιόδους εκτός των high season, σε συνδυασμό με εναλλακτικές μορφές τουρισμού.

Η ΣΥΝΕΙΣΦΟΡΑ ΣΤΟΝ ΤΟΥΡΙΣΜΟ

Σύμφωνα με την έρευνα, που διενεργήθηκε τον Σεπτέμβριο - Οκτώβριο του 2006, οι 632 εταιρείες μέλη του ΣΕΒΕ υπολογίζεται ότι συνεισφέρουν στην ελληνική οικονομία 10 εκατ. ευρώ μέσω των εμπορικών επισκεπτών που δέχονται από το εξωτερικό.

Οι εξαγωγικές επιχειρήσεις δέχονται κατά μέσο όρο περίπου 16.000 επισκέψεις εμπορικών επισκεπτών ετησίως, οι οποίοι πραγματοποιούν συνολικά περίπου 34.000 διανυκτερεύσεις. Το 75% αυτών προτιμούν ξενοδοχεία τεσσάρων και πέντε αστέρων, ενώ το μέσο καθαρό συνάλλαγμα από κάθε επαγγελματική επίσκεψη, που είναι συνήθως διήμερη, εκτιμάται ότι υπερβαίνει τα 600 ευρώ.

Το 54% των επιχειρήσεων - μελών του ΣΕΒΕ δήλωσε ότι οι εμπορικοί επισκέπτες τους συχνά επιμηκύνουν τη διάρκεια της παραμονής τους στην Ελλάδα, προκειμένου να κάνουν τουρισμό, αν και η συνολική διαμονή τους συνήθως δεν υπερβαίνει τη μία εβδομάδα. Το 55% των εμπορικών επισκεπτών των επιχειρήσεων - μελών του ΣΕΒΕ προέρχεται από δυτικοευρωπαϊκές χώρες, το 23% από βαλκανικές και το 22% από τρίτες χώρες.

Τέλος, ο κ. Θωμαΐδης, αναφερόμενος στην Εβδομάδα Εξωστρέφειας, είπε ότι είναι το όραμα της νέας διοίκησης του ΣΕΒΕ, ο οποίος ευελπιστεί να προσελκύσει στις εν λόγω εκδηλώσεις περισσότερους από 2.000 ξένους επιχειρηματίες. Ο ΣΕΒΕ ζητεί από την πολιτεία να χρηματοδοτήσει μεγάλα πολιτιστικά γεγονότα υποδοχής των προσκεκλημένων.

ΠΩΣ ΑΝΤΙΔΡΟΥΝ ΟΙ ΥΠΟΨΗΦΙΟΙ ΑΓΟΡΑΣΤΕΣ ΚΑΤΟΙΚΙΩΝ

Ο ΙΟΣ ΤΩΝ ΕΠΙΤΟΚΙΩΝ ΠΡΟΚΑΛΕΙ «ΠΥΡΕΤΟ» ΣΤΗΝ ΑΓΟΡΑ ΑΚΙΝΗΤΩΝ

Η αγορά μεταχειρισμένων σπιτιών κερδίζει όλο και περισσότερο έδαφος επειδή είναι πιο προσιτά στους περισσότερους Ελληνες. Για κάθε δεκαετία που βαρύνει ένα σπίτι η τιμή είναι χαμηλότερη κατά 12% από το κόστος του καινούργιου

Ιός... επιτοκίων πλήττει χιλιάδες δανειολήπτες και υποψήφιους αγοραστές ακινήτων με άμεσες συνέπειες σε όλο το κύκλωμα της οικοδομής. Η αύξηση -για δη φορά σε ένα χρόνο- του βασικού επιτοκίου από την Ευρωπαϊκή Κεντρική Τράπεζα μπορεί να μην αντιμετωπίζεται με κινήσεις πανικού, όπως μαζικές πωλήσεις ακινήτων κ.λπ. αποτελεί ωστόσο ένα ακόμη χτύπημα στη ήδη «παγωμένη» κτηματαγορά. Ο ρυθμός αύξησης των στεγαστικών δανείων για ολόκληρο το έτος θα κυμανθεί γύρω στο 25% από 30% που ήταν πέρυσι, κάτι που σημαίνει ότι ο κόσμος δανείζεται ακόμη για να αποκτήσει σπίτι, παρ' ότι η μηνιαία επιβάρυνση στον οικογενειακό προϋπολογισμό είναι σημαντική. Βέβαια, οι ελληνικές τράπεζες προσπαθούν να απορροφήσουν μέρος της επιβάρυνσης στο πλαίσιο ενός σκληρού ανταγωνισμού για την πίτα των στεγαστικών δανείων, όμως και πάλι ο φόβος για το μέλλον είναι το συναίσθημα που κυριαρχεί σε χιλιάδες οικογένειες. Ολη αυτή η κατάσταση επηρεάζει σαφέστατα και την αγορά κατοικίας αφού μαζί με άλλους παράγοντες οδηγεί σε συνθήκες ύφεσης, αλλά όχι κρίσης.

ΕΚΡΗΚΤΙΚΟ ΚΟΚΤΕΙΛ

Επιτόκια, αντικειμενικές αξίες, φορολογικές επιβαρύνσεις και ακρίβεια συνθέτουν ένα εκρηκτικό κοκτέιλ στην κτηματαγορά. Σύμφωνα με τραπεζικά στελέχη, κτηματομεσίτες και κατασκευαστές, η οικοδομή στο σύνολό της επηρεάζεται από τις αλλαγές και τις συνεχείς αναπροσαρμογές των επιτοκίων και των τιμών. Αυτό που πλέον έχει γίνει αποδεκτό από όλους είναι ότι η αγορά δεν αντέχει άλλες ανατιμήσεις στις τιμές πώλησης των νεόδμητων κατοικιών. Οι συμφωνίες είναι ελάχιστες παρά το ενδιαφέρον που υπάρχει καθώς πολλοί θέλουν να κάνουν τώρα τις αγορές τους ώστε να μην επιβαρυνθούν από την 1/1/2007 με τις νέες αντικειμενικές.

Αυτό που έχει, όμως, σημασία είναι ότι όσο ακριβαίνει το χρήμα τόσο θα αυξάνεται ο κίνδυνος να υπάρξει κρίση στην κτηματαγορά. Πολλοί από όσους έχουν πάρει δάνεια με κυμαινόμενο επιτόκιο βρίσκονται μπροστά σε νέα βάρη και ο φόβος έγκειται στο γεγονός ότι ένας σημαντικός αριθμός ίσως να μην μπορεί να αντεπεξέλθει στις μηνιαίες δόσεις και αναγκαστεί να πουλήσει το ακίνητό του. Από την άλλη, όσοι θέλουν να αγοράσουν σπίτι αναβάλλουν για αργότερα τις κινήσεις τους κάτω από την πίεση των επιτοκίων που ανατιμώνται διαρκώς. Η εικόνα της αγοράς όπως διαμορφώνεται σήμερα - και αναμένεται να συνεχιστεί -τουλάχιστον μέχρι τους πρώτους 4 μήνες του 2007- έχει ως εξής:

1 Οι τελικές συμφωνίες αγοράς σπιτιών είναι λίγες και η ζήτηση έχει υποχωρήσει περίπου κατά το ήμισυ σε σχέση με την αντίστοιχη χρονική περίοδο το 2005. Πέρυσι βέβαια είχαν καταγραφεί σκηνές «αλλοφροσύνης» αφού ο καθένας αγόραζε χωρίς να το σκεφτεί φοβούμενος ότι θα πληρώσει περισσότερα το 2006. Ωστόσο, τελικά ζημιωμένοι βγήκαν όσοι αγόρασαν πέρυσι αφού πλήρωσαν σε υψηλές τιμές ενώ αν αγόραζαν φέτος η επιβάρυνση από τις νέες αντικειμενικές θα ήταν μικρότερη.

2 Οι τιμές των κατοικιών κρατούνται σταθερά σε υψηλά επίπεδα, ακόμη και σε περιοχές όπου καταγράφεται υποχώρηση έως και 5%. Βόρεια, δυτικά προάστια και κέντρο βιώνουν για πρώτη φορά ύστερα από χρόνια την πτώση τιμών για τις νεόδμητες κατοικίες. Επειδή, όμως, έχει γίνει πολύς λόγος για το αν υποχωρούν οι αξίες των ακινήτων θα πρέπει να σημειώσουμε δύο πράγματα: α. Οποιαδήποτε πτώση δεν μπορεί σε καμία περίπτωση να θεωρηθεί ως βίαιη υποχώρηση ούτε ως κρίση στην κτηματαγορά. Οι τιμές αυξήθηκαν πάνω από 25% το 2005 και γύρω στο 10% τους πρώτους μήνες του 2006. Επομένως, μια μικρή πτώση της τάξης του 5% είναι αμελητέα - και μάλλον λογική και αναμενόμενη. β. Πτώση τιμών δεν γίνεται μόνο με την προσφορά κατοικιών σε χαμηλότερες τιμές. Πολλοί κατασκευαστές που έχουν ανάγκη από ρευστό κάνουν πολύ καλές προσφορές στα καινούργια σπίτια, δίνουν δηλαδή δωρεάν έξτρα εξοπλισμό όπως μπάρμπεκιου, θωρακισμένες πόρτες, ακόμη και συναγερμούς. Το κόστος όλων αυτών θα μπορούσε να εκληφθεί ως «έκπτωση» από την τελική τιμή.

3 Η αγορά μεταχειρισμένων σπιτιών κερδίζει όλο και περισσότερο έδαφος επειδή είναι πιο προσιτά στους περισσότερους Ελληνες. Για κάθε δεκαετία που βαρύνει ένα σπίτι η τιμή είναι χαμηλότερη κατά 12% από το κόστος του καινούργιου. Με τα φορολογικά κίνητρα που έδωσε πρόσφατα η κυβέρνηση για τα μεταχειρισμένα (μείωση ΦΠΑ στο 9% για εργασίες επισκευής, αύξηση στο 40% της έκπτωσης για επισκευή και συντήρηση) είναι λογικό να υπάρξει στροφή σε σπίτια από δεύτερο χέρι.

4 Παρατηρείται αύξηση της ζήτησης για ενοικίαση σπιτιών, κυρίως από όσους δεν μπορούν να αγοράσουν σπίτι με κόστος πάνω από 2.000 ευρώ/τ.μ. Υπάρχει μείωση των μισθωμάτων, κυρίως για σπίτια από 120 τ.μ. και πάνω και η μηνιαία επιβάρυνση για ενοίκιο είναι κατά πολύ χαμηλότερη από τη δόση για το δάνειο και χωρίς το ρίσκο του δανεισμού.

5 Η περίοδος αυτή είναι κρίσιμη και πιο κρίσιμο θα είναι το 2007. Μετά το Πάσχα θα φανεί αν μπορούμε να μιλάμε για ικανοποιητική διόρθωση των τιμών των ακινήτων που σ' αυτή την περίπτωση θα ξαναφέρει νέους αγοραστές. Πάντως, η σύγχυση είναι αυτή που κυριαρχεί στην κτηματαγορά αφού κανείς δεν ξέρει αν πρέπει να αγοράσει σήμερα ή σε μερικούς μήνες.





sports

ΕΠΙΜΕΛΕΙΑ:
ΚΩΣΤΑΣ ΚΑΣΤΑΝΑΚΗΣ
ΜΙΧΑΛΗΣ ΜΑΧΛΗΣ
ΔΕΣΠΟΙΝΑ ΔΕΛΑΠΟΡΤΑ

ΝΕΕΣ ΚΑΤΕΥΘΥΝΣΕΙΣ

Η ΤΕΧΝΙΚΗ ΣΤΟ ΠΟΔΟΣΦΑΙΡΟ

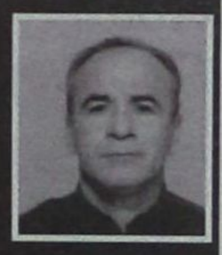

σελ. 20

ΔΙΑΒΑΣΤΕ ΣΗΜΕΡΑ

Γ' ΕΘΝΙΚΗ

ΔΙΑΓΟΡΑΣ

ΠΑΙΧΝΙΔΙ «ΣΤΑΘΜΟΣ»



σελ. 16

ΠΕΡΙΦΕΡΕΙΑΚΟ

ΙΑΛΥΣΟΣ

Να μείνει ανεπηρέαστος



από τις απουσίες

σελ. 17

ΚΛΕΑΝΘΗΣ

Κομπλέ, κόντρα



στον Αχιλλέα σελ. 17

ΓΗΠΕΔΟ «ΚΑΜΙΝΙ»

· Τι εστίν «δυνατή έδρα», αναμένεται να δείξουν οι φίλαθλοι της Ρόδου, στους ποδοσφαιριστές του Αγ. Δημητρίου
· Εκτός αποστολής ο Δερμιτζάκης που νιώθει ενοχλήσεις

Το αδιαχώρητο αναμένεται να υπάρξει την Κυριακή στο Δημοτικό Στάδιο της Ρόδου. Εκεί όπου η Ρόδος θα αντιμετωπίσει στο ντέρμπι κορυφής της Γ` Εθνικής κατηγορίας τον πρωτοπόρο Αγ. Δημήτριο σε ένα παιχνίδι που ενδεχομένως να αποτελέσει σταθμό για την μετέπειτα πορεία της. Το κίνητρο μεγάλο, όπως και το ως τώρα ενδιαφέρον που έχουν εκδηλώσει οι φίλαθλοι του νησιού για τα «μαγικά χαρτάκια» τα οποία θα τους επιτρέψουν να παρακολουθήσουν το παιχνίδι. Από την επίσημη διοίκηση εκτιμάται πως στο γήπεδο θα αναβιώσουν στιγμές της περιόδου του 1979, όταν η ομάδα με την τότε επιτυχημένη φουρνιά των Κώτη ,Παπαοικονόμου, Δράκου και των υπολοίπων παιδιών, έκαναν πράξη το όνειρο ενός ολόκληρου λαού. Το ίδιο όνειρο ζει και αυτή του Μπαλογιάννη, των Καντοιμίρη Γ. και Στ., του Καρκαλέτση, του Κορομπόκη, του Ισκά και όλων αυτών των ποδοσφαιριστών που μας γεμίζουν με χαρά και ικανοποίηση και μας ανατρέχουν στο ένδοξο παρελθόν. Η ομάδα του Γιώργου Στράντζαλη, η οποία κατάφερε από το πουθενά να διαφημίσει με τον καλύτερο τρόπο το νησί μας και να μας υπενθυμίσει ξεχασμένα όνειρα, χρειάζεται τον «δωδέκατο» παίχτη της ο οποίος θα της δείξει τον δρόμο. Αυτόν της επιτυχίας. Την Κυριακή λοιπόν αυτή η ομάδα θα βρίσκεται μπροστά σε μία μεγάλη πρόκληση και το μόνο που ζητάει είναι την ενίσχυση του κόσμου της.



Αγωνιστικά

Ασκήσεις τακτικής περιελάμβανε η χθεσινή προτελευταία προπόνηση για τους ποδοσφαιριστές του Γιώργου Στράντζαλη. Ο έμπειρος τεχνικός είχε όλο το γήπεδο στην διάθεσή του και μπόρεσε να εφαρμόσει το πρόγραμμα που ήθελε. Σε αυτό συμμετείχε και ο Δερμιτζάκης, όμως η κατάσταση του δεν θα του επιτρέψει να βρίσκεται στην αποστολή της Κυριακής, καθώς δεν έχει ξεπεράσει με επιτυχία το παλιό του τραύμα. Μαζί με αυτόν από την εξέδρα θα παρακολουθήσουν το παιχνίδι και οι Αθανασίου και Κωνσταντάκης οι οποίοι το τελευταίο διάστημα βρίσκονται σε κατάσταση αποθεραπείας και εκτελούν ατομικό πρόγραμμα.

Η τελευταία προπόνηση θα πραγματοποιηθεί σήμερα το πρωί και θα είναι βασισμένη σε χαλαρούς ρυθμούς. Μετά το τέλος θα ανακοινωθούν και οι ποδοσφαιριστές που θα μετάσχουν στην αποστολή.

Σήμερα το πριμ

Μετά το τέλος της προπόνησης οι ποδοσφαιριστές αναμένεται να περάσουν από τα ταμεία της ΠΑΕ, για να τους καταβληθεί το πριμ της νίκης του τελευταίου αγώνα στην Ηλιούπολη.

Κυκλοφόρησαν τα εισιτήρια

Στην διάθεση του φίλαθλου κόσμου, βρίσκονται από χθες τα «μαγικά χαρτάκια» του αγώνα. Η τιμή τους ανέρχεται σε 10 και 15 ευρώ.

ΚΟΛΟΣΣΟΣ

ΜΕ ΟΛΕΣ ΤΙΣ ΔΥΝΑΜΕΙΣ



κόντρα στον Ηρακλή σελ. 20

ΠΡΩΤΑΘΛΗΜΑΤΑ

Ο ΔΗΜΗΤΡΗΣ ΚΕΤΣΕΣ



στο ντέρμπι κορυφής σελ. 18

ΠΡΩΤΑΘΛΗΜΑΤΑ ΕΠΟ Γ' ΕΘΝΙΚΗ

ΠΑΙΧΝΙΔΙ ΣΤΑΘΜΟΣ



• Την μετέπειτα πορεία στο πρωτάθλημα, θα κρίνει σε μεγάλο βαθμό η αναμέτρηση της Κυριακής για τον Διαγόρα • Νοκ άουτ ο Τσιαντούλης «φλερτ» με εντεκάδα από Φερέιρα, Παφιάκη

Ολοκλήρωσε χθες την προετοιμασία του ο Διαγόρας για τον αγώνα της Πάτρας. Αύριο στις 2μ.μ. θα αντιμετωπίσει την Θύελλα σε ένα αγώνα που είναι πολύ πιθανόν να κρίνει την μετέπειτα πορεία του στο πρωτάθλημα της Γ' Εθνικής.

Μια πιθανή νίκη θα τον ανεβάσει ψηλότερα στον βαθμολογικό πίνακα και θα τον διατηρήσει στο κυνήγι του στόχου του. Αντίθετα, κάθε άλλο αποτέλεσμα θα τον απομακρύνει πολύ από τον αρχικό του στόχο.

Οι «κυανέρυθροι» δείχνουν να είναι σε καλή κατάσταση και θα επιδιώξουν το καλύτερο δυνατόν στην Πάτρα προκειμένου να επιστρέψουν στο νησί μας με τους τρεις βαθμούς.

Ο Ντανιέλ Μπατίστα είδε για μια ακόμα φορά τους παίκτες του να βρίσκονται σε καλή κατάσταση και μετά το τέλος της προπόνησης επέλεξε τους δεκαοκτώ για το αυριανό παιχνίδι.

Τα καινούργια πρόσωπα είναι

- Ο Ερνέστο Φερέϊρα που αποθεραπεύθηκε από τον τραυματισμό του και είναι πολύ πιθανόν να ξεκινήσει τον αγώνα.

Ο Σάββας Παφιάκης που εξέτισε την ποινή του και συμπεριελήφθη στην αποστολή.

- Στην αποστολή της ομάδας παίρνει μέρος ακόμα και ο Πέτρος Ρουτζιέρης ύστερα από πολύ καιρό που έμενε εκτός ομάδας λόγω του προβλήματος τραυματισμού που είχε.

Αντίθετα εκτός αποστολής τέθηκε ο Στέλιος Τσιαντούλης που δεν μπόρεσε να ξεπεράσει το πρόβλημα των ενοχλήσεων στο γόνατο που αισθανόταν και μοιραία δεν είναι στους δεκαοκτώ της ομάδας. Στο νησί μας πέρα από τον Τσιαντούλη θα μείνουν ακόμα και οι Κώστας Καλημέρης, Νίκος Βούλγαρης και Λευτέρης Τέας.

Στην αποστολή των Πατρών συμπεριλαμβάνονται οι Κεφάλας, Μιχαλάκης, Ρουτζιέρης, Σαλαμαστράκης, Παπαδημήτρης, Παφιάκης, Μαΐλης, Παπαδόπουλος, Σπάρταλης, Μοσχής, Κοσκινιάτης, Φερέιρα, Στεργαλάς, Μπρίτο, Κοντέων, Βελής, Λυμπερόπουλος και Αγγελόπουλος.

Ουσιαστικά πάντως ο Διαγόρας πάει κομπλέ σχεδόν αν εξαιρέσει κανείς τον Στέλιο Τσιαντούλη που μένει στην Ρόδο, για να διεκδικήσει κάτι θετικό από αυτή την συνάντηση.

Ολοι τους είναι σε καλή κατάσταση αγωνιστική και διαθέτουν ακμαίο ηθικό προκειμένου να πάρουν αυτό που θέλουν στην Πάτρα από την Θύελλα που δεν θα είναι εύκολος αντίπαλος όπως και όλοι οι αντίπαλοι εκτός έδρας.

Δωρεάν είσοδος

Η ΠΑΕ Ρόδος ανακοινώνει τη διάθεση μαθητικών εισιτηρίων διαρκείας, για τις αγωνιστικές σεζόν 2006-07 και 2007-08.

Δικαιούχοι είναι μαθητές ηλικίας μέχρι 15 ετών και η διάθεση είναι δωρεάν με την ευγενική χορηγία του ΥΠΕΡΜΑΡΚΕΤ ΣΠΑΝΟΣ και της ΔΩΔΕΚΑΝΗΣΟΣ ΝΑΥΤΙΛΙΑΚΗ.

Οι ενδιαφερόμενοι μπορούν να τα προμηθεύονται από τα γραφεία της ΠΑΕ Ρόδος (Πληροφορίες στο τηλέφωνο 22410-77430) και από τα μέλη της διοίκησης.

Επίσης παρέχεται η δυνατότητα δωρεάν εισόδου σε αθλητές τμημάτων υποδομής από ομάδες του νησιού από τη ΘΥΡΑ 3, εφόσον οι ομάδες καταθέσουν στην ΠΑΕ Ρόδος κατάσταση αθλητών.

«Φόρτσα Ρόδος»

«Φίλαθλοι της Ρόδου

Σας καλούμε στον Κυριακάτικο αγώνα της αγαπημένης μας **Ρόδου** με τον πρωτοπόρο **Αγιο Δημήτριο**.

Ενωσε τη φωνή σου με τη δική μας!

Χειροκρότησε τους παίκτες της ομάδας μας και γίνε ο δωδέκατος παίκτης.

Ελα να βροντοφωνάξουμε: ΦΟΡΤΣΑ ΡΟΔΟΣ».

«Ορατή η υπέρβαση»

Ροδίτισσα και Ροδίτη

Το ποδόσφαιρο του νησιού εδώ και δεκαετίες αγκομαχά εγκλωβισμένο στο τέλμα της στασιμότητας.

Η άλλοτε κραταιά «Ρόδος», η ομάδα που δόξασε τον τόπο μας, η Βασίλισσα του Αιγαίου έσβησε, μα μέσα από τις στάχτες άρχισε η αναγέννησή της.

Οι ποδοσφαιριστές τού Γιώργου Στράντζαλη με τους συνεργάτες του, οι παθιασμένοι παράγοντες της ομάδας και οι ηρωικοί φίλαθλοι της Κακιάς Σκάλας ξεπέρασαν εαυτό και προσδοκίες.

Τη σκυτάλη πρέπει να πάρουν όλοι όσοι αγαπούν τη Ρόδο και να γεμίσουν ξανά το γήπεδο της πόλης μας.

Τα δάκρυα χαράς και τα επιφωνήματα στην κερκίδα ηχούν στα αυτιά όπως τότε...

Μας οδηγούν και μας καλούν στα βήματα εκείνης της αλησμόνητης εποχής.

Δεν έχουμε δικαίωμα να κλείσουμε τα μάτια. Ας σπάσουμε τις αλυσίδες που αιχμαλώτισαν για δεκαετίες το πιο γλυκό όνειρο που ζήσαμε.

Η υπέρβαση δεν είναι μόνο υπόσχεση! Είναι πλέον ορατή!

Κάλεσμα των οργανωμένων φιλάθλων της Ρόδου, προς τον Ροδιακό φίλαθλο κόσμο, για ενίσχυση της ομάδας, ενόψει του ντέρμπι κορυφής:

Την Κυριακή 10 Δεκεμβρίου και ώρα 15:00 η υπερομάδα μας δίνει το σημαντικότερο παιχνίδι των τελευταίων τεσσάρων ετών. Βρισκόμαστε στην δεύτερη θέση και μετά το τέλος του αγώνα της Κυριακής θα ατενίζουμε προς την κορυφή.

«Ξύπνησε ο γίγαντας»

Τώρα που τα πανιά μας πήραν αέρα τίποτα και κανένας δεν μπορεί να μας σταματήσει. Ο γίγαντας τώρα πια ξύπνησε και αλίμονο στο θήραμα που θα βρεθεί μπροστά του. Ο καπετάνιος Στράντζαλης θα οδηγήσει το πλήρωμα του μέσω ενός άνετου ταξιδιού στο στόχο – στην Ιθάκη μας.

Υποσχόμαστε σε όσους παραβρεθούν στο γήπεδο ένα αξέχαστο απόγευμα πλούσιο σε θέαμα και να είναι όλοι σίγουροι ότι στο τέλος ένα μόνο σύνθημα θα ακούγεται: «Ολοι μαζί, Ρόδος στην Α' Εθνική»

Αν αφήσουν την Ρόδο να παίξει το παιχνίδι της μέσα στο γήπεδο χωρίς εξωτερικές παρεμβάσεις παίζοντας ένδεκα εναντίον ένδεκα δεν έχει να φοβηθεί απολύτως τίποτα. Αυτή τη φορά μπορούμε να πετύχουμε την υπέρβαση.

Ραντεβού λοιπόν όλοι εκεί δυναμικά γιατί η ομάδα τώρα μας χρειάζεται. Ας δείξουμε μια φορά σε όλους τους Ελληνες τι σημαίνει Ρόδος, τι σημαίνει κόσμος και ας είμαστε ένα νησί στην άκρη του Αιγαίου. Ετσι με την παρουσία μας θα δώσουμε βροντερό παρών και θα τους κάνουμε να σκεφτούν πολύ σοβαρά «Να μας την κάνουν»

Μια ζωή Ρόδος!!!
Μόνο εσύ μπορείς!!!

ΠΡΩΤΑΘΛΗΜΑΤΑ ΕΠΟ - ΠΕΡΙΦΕΡΕΙΑΚΟ

ΝΑ ΜΕΙΝΕΙ ΑΝΕΠΗΡΕΑΣΤΟΣ ΑΠΟ ΤΙΣ ΑΠΟΥΣΙΕΣ

• Για να φτάσει στην νίκη στο σημαντικό παιχνίδι με τον Ατρόμητο • Απόντες θα είναι οι τιμωρημένοι Θεοδοσίου και Γκαρής και πιθανότατα οι τραυματίες Γαϊτάνος και Γ. Φωτεινής

Με σημαντικές ελλείψεις αναμένεται να αναχωρήσει σήμερα στις 4:30 μ.μ. ο Ιάλυσος με προορισμό την πρωτεύουσα, όπου την Κυριακή θα φιλοξενηθεί από τον Ατρόμητο Π. στα πλαίσια της 11ης αγωνιστικής του Περιφερειακού πρωταθλήματος.

Συγκεκριμένα, πέραν από τους τιμωρημένους Θεοδοσίου και Γκαρή που δεν έχουν δικαίωμα συμμετοχής, στην χθεσινοβραδινή προπόνηση που πραγματοποιήθηκε στους Αγ. Αποστόλους θα δοκίμαζαν οι τραυματίες Γ. Φωτεινής και Γαϊτάνος να προπονηθούν με την υπόλοιπη ομάδα, ώστε να γνώριζε ο προπονητής τους, Βασίλης Δελαπόρτας αν μπορεί να τους υπολογίζει για το σημαντικό παιχνίδι της Κυριακής. Πάντως, με τα χθεσινά δεδομένα εθεωρείτο πολύ δύσκολο οι δύο νεαροί άσοι του Ιάλυσου να τα κατάφερναν και έτσι πιθανότατα δεν θα είναι στην διάθεση του προπονητή τους. Πρόβλημα αντιμετωπίζει και ο Βασιλάκης ο οποίος όμως είναι σε καλύτερη κατάσταση από τους υπόλοιπους και μάλλον θα συμπεριληφθεί στην αποστολή για το αυριανό παιχνίδι.

Η αυριανή αναμέτρηση είναι πολύ σημαντική για τους «ερυθροκίτρινους», οι οποίοι επιθυμούν να επιστρέψουν στις νίκες μετά από καιρό, απέναντι σε μία ομάδα που έχει τους ίδιους στόχους με εκείνους. Ο Ιάλυσος μετά τα τελευταία άσχημα αποτελέσματα έχει πέσει πάρα πολύ στον βαθμολογικό πίνακα του 9ου ομίλου και προκειμένου να μην βυθιστεί και άλλο θα τα δώσει όλα στο ματς με την πειραϊκή ομάδα για να γυρίσει με το «τρίποντο» στο νησί μας. Σημαντικό γεγονός αποτελεί ότι αυτή η αναμέτρηση θα είναι η δέκατη για τον σύλλογο της Ιαλυσού, από τις οποίες οι έξι, συμπεριλαμβανομένης και αυτής, είναι εκτός έδρας, ενώ έχει πραγματοποιήσει και το προγραμματισμένο ρεπό. Ετσι όλοι ελπίζουν πως μετά τις γιορτές των Χριστουγέννων η ομάδα θα έχει πιο εύκολο πρόγραμμα και με δεδομένη την ενίσχυση στην περίοδο των μεταγραφών του Ιανουαρίου, ο Ιάλυσος δεν θα απειληθεί με υποβιβασμό.

Σύμφωνα, με τις τελευταίες πληροφορίες της «δσπορ» δεν είχε ξεκαθαριστεί αν η ομάδα θα πραγματοποιούσε σήμερα το πρωί χαλάρωμα, όπου θα ανακοινώνονταν η αποστολή.

Κομπλέ, κόντρα στον Αχιλλέα

Χωρίς προβλήματα, πέραν των «γνωστών» Γαλανού, Μαχλή και Αντωνούρη και με αισιοδοξία για τρίτο σερί «τρίποντο» θα παρουσιαστεί αύριο ο Κλεάνθης



Με το σημερινό χαλάρωμα που θα πραγματοποιηθεί στις 2:00 μ.μ. στογήπεδοτων Μαριτσών, ολοκληρώνεται η προετοιμασία του Κλεάνθη για το αυριανό σημαντικό παιχνίδι που δίνει η ομάδα του Παραδεισίου, με αντίπαλο τον Αχιλλέα Κάτω Αχαρνών.

Ο προπονητής της ομάδας Ανδρέας Σταύρου είδε με ιδιαίτερη χαρά στην χθεσινή προπόνηση όλους τους ποδοσφαιριστές του να την ολοκληρώνουν χωρίς απρόοπτα και τον Πέρο που αντιμετώπιζε πρόβλημα τραυματισμού τις προηγούμενες μέρες να δείχνει πως το έχει ξεπεράσει πλήρως και είναι έτοιμος να βοηθήσει την ομάδα του. Η προπόνηση των «ερυθρόμαυρων» ήταν αφιερωμένη εξ ολοκλήρου σε θέματα τακτικής, με τον Σταύρου να επισημαίνει στους ποδοσφαιριστές του τα λάθη που γίνονται στην άμυνα, όπου η ομάδα αντιμετωπίζει μεγάλο πρόβλημα, αφού διαθέτει τη χειρότερη άμυνα του ομίλου και είναι αξιοσημείωτο πως σε κανένα παιχνίδι δεν έχει κρατήσει το μηδέν.

Πάντως είναι η πρώτη φορά στο φετινό πρωτάθλημα που η ομάδα προέρχεται από δύο σερί νίκες και η ψυχολογία των ποδοσφαιριστών της είναι πάρα πολύ καλή και όλοι αισιοδοξούν, πως η νίκη στο αυριανό παιχνίδι που τόσο πολύ χρειάζεται, θα έρθει να επιβεβαιώσει την ανοδική πορεία που βρίσκεται ο σύλλογος του Παραδεισίου.

Στην αυριανή αναμέτρηση επιστρέφουν από τιμωρία μίας αγωνιστικής οι Ορφανός και Ρεντόπουλος και έτσι μοναδικοί απόντες για τους «νεοφώτιστους» στην κατηγορία παραμένουν οι τραυματίες Γαλανός και Μαχλής, αλλά και ο Αντωνούρης που ολοκληρώνει την περσινή του τιμωρία σ'αυτό το παιχνίδι.

Χθες, μετά την ολοκλήρωση της προπόνησης, η Διοίκηση του συλλόγου κατέθεσε στους ποδοσφαιριστές τον μισθό Νοεμβρίου και το πριμ για τις δύο νίκες με Ιάλυσο και Ηρακλή Ν., κάτι που ίσως λειτουργήσει και ως τονωτικό ενόψει του δύσκολου παιχνιδιού με τον Αχιλλέα.



ΠΡΩΤΑΘΛΗΜΑΤΑ - Ε.Π.Σ.Δ.

Ο ΚΕΤΣΕΣ ΣΤΟ ΝΤΕΡΜΠΙ

Ο ελπιδοφόρος «ρέφερι» ορίστηκε να σφυρίξει το ντέρμπι κορυφής ανάμεσα στον Διγενή και τον Α.Ε.Ρ.Α.

Ο Δημήτρης Κετσές θα είναι ο διαιτητής του ντέρμπι κορυφής στα Κοσκινού, ανάμεσα στον γηπεδούχο και δεύτερο του βαθμολογικού πίνακα Διγενή και στον πρωτοπόρο ΑΕΡΑ. Η εν λόγω αναμέτρηση αναμένεται να προσελκύσει το ενδιαφέρον των φιλάθλων, από κάθε άλλη αναμέτρηση του προγράμματος της 12ης αγωνιστικής, καθώς και οι δύο ομάδες έχουν ως βασικό στόχο την κατάκτηση του πρωταθλήματος, καταλαμβάνουν τις δύο πρώτες θέσεις του βαθμολογικού πίνακα, ενώ παράλληλα αποτελούν δύο από τις παραδοσιακές δυνάμεις στον χώρο της Δωδεκανήσου. Βοηθοί της αναμέτρησης θα είναι οι Φραγκίνης και Αντωνάς. Για το αποτέλεσμα αυτού του αγώνα ενδιαφέρεται άμεσα η τρίτη ομάδα του βαθμολογικού πίνακα, ο Ανταγόρας, που θα φιλοξενήσει στην έδρα του την Κυριακή την ομάδα της Τήλου, με μοναδικό στόχο την νίκη. Η έμπειρη σφυρίχτρα του Βασίλη Τσαγγάρη θα ηχήσει στο Νέο γήπεδο της Κω, ενώ βοηθοί του θα είναι οι Φραγκιαδάκης - Κατέρης.

Το δεύτερο ντέρμπι της αγωνιστικής θα διεξαχθεί στις Καλυθιές. Ο γηπεδούχος και μακριά από τις επιτυχίες το τελευταίο διάστημα Απόλλωνας Κ., φιλοξενεί στην έδρα του τον Ηρακλή Μ., με μοναδικό στόχο τους τρεις βαθμούς, σε ένα παιχνίδι που είναι «ανοιχτό» για κάθε αποτέλεσμα. Αρχοντας του αγώνα θα είναι ο Ασημακόπουλος, με βοηθούς τους Ρουμάνη και Γουλάρα.

Στον Αρχάγγελο ο τοπικός Αρης θα αγωνιστεί στο πρώτο εντός έδρας παιχνίδι υπό τις οδηγίες του νέου του τεχνικού Γιώργου Γκάιδα. Αντίπαλος η ομάδα της Κατταβιάς η οποία έχει ξαφνιάσει φέτος με την πορεία που έχει πραγματοποιήσει και τους βαθμούς που έχει προσθέσει στο ενεργητικό της. Οι Αρχαγγελίτες θέλουν μόνο ένα αποτέλεσμα, όμως ο συντελεστής δυσκολίας είναι μεγάλος. Χρέη διαιτητή θα εκτελέσει ο Μυριούνης που θα έχει βοηθούς τους Μίαρη και Κατσιδώνη Π.

Στην Κρεμαστή ο Φοίβος υποδέχεται τον Αγ. Γεώργιο. Και οι δύο ομάδες χρειάζονται τους βαθμούς, όμως οι Κρεμαστενοί που αγωνίζονται στην έδρα τους, έχουν ένα επιπρόσθετο λόγο. Να καθησυχάσουν τους φιλάθλους τους που δείχνουν να μην είναι ευχαριστημένοι από την ως τώρα πορεία. Ζανεττίδης, Διαμανέας και Κουρδουκλάς θα είναι το τρίο της αναμέτρησης. Μεγάλο βαθμολογικό ενδιαφέρον έχει το παιχνίδι στην Λίνδο ανάμεσα στον Κλεόβουλο και τον Αστέρα Μ. Και οι δύο αντίπαλοι έχουν ως στόχο την παραμονή, βρίσκονται χαμηλά στον βαθμολογικό πίνακα και γνωρίζουν την αναγκαιότητα της νίκης απέναντι στις ομάδες που αγωνίζονται με τον ίδιο στόχο.

Το παιχνίδι θα διαιτητεύσουν οι Κατσιδώνης Ε., Πλακογιάννης και Πηδιάκης.

Το πρόγραμμα ολοκληρώνεται με τις αναμετρήσεις της Καλύμνου με την Αναγέννηση και του Διαγόρα Β. με τον Νικαγόρα. Το πρώτο παιχνίδι θα διευθύνει ο Φραγκιαδάκης με βοηθούς τους Γεωργιόπουλο και Πανάτο, και το δεύτερο οι Πλακογιάννης, Στεφανάκης και Παπαγιαννίδης.

Αναλυτικά το πρόγραμμα:
Α' κατηγορία «ΤΟΡ – FM»

Σήμερα

• Μάσαρι (2:45μ.μ.)
Αστέρας Μ. – Κλεόβουλος
Διαιτητής: Κατσιδώνης Ε.
Βοηθοί: Πλακογιάννης - Πηδιάκης
Παρ. Διαιτησίας: Κυπραίος
Παρατηρητής: Παυλούς
• Καλυθιές(2:45μ.μ.)
Απόλλωνας Κ. – Ηρακλής Μ.
Διαιτητής: Ασημακόπουλος
Βοηθοί: Ρουμάνης - Γουλάρας
Παρ. Διαιτ.: Χατζημανώλης
Παρατηρητής: Μακρής
• Αρχάγγελος (2:45μ.μ.)
Αρης – Κατταβιά
Διαιτητής: Μυριούνης
Βοηθ: Μίαρης – Κατσιδώνης Π.
Παρ. Διαιτησίας: Κάζας
Παρατηρητής: Στελλάς
• Κάλυμνος (2:45μ.μ.)
Α.Ε. Καλύμνου – Αναγέννηση Εμπ.
Διαιτητής: Φραγκιαδάκης
Βοηθοί: Γεωργιόπουλος - Πανάτος
Παρ. Διαιτησίας: Φραγκίνης
Παρατηρητής: Κουλουριώτης
• Κοσκινού (2:45μ.μ.)
Διγενής – Α.Ε.Ρ.Α.
Διαιτητής: Κετσές
Βοηθοί: Φραγκίνης - Αντωνάς
Παρ. Διαιτ.: Τριανταφύλλου
Παρατηρητής: Βεργίδης
• Κρεμαστή (2:45μ.μ.)
Φοίβος – Αγ. Γεώργιος
Διαιτητής: Ζανεττίδης
Βοηθοί: Διαμαντέας - Κουρδούκλας
Παρ. Διαιτησίας: Σαββάκης
Παρατηρητής: Κυπραίος

Κυριακή

• Βάτι (1μ.μ.)
Διαγόρας Β. – Νικαγόρας
Διαιτητής: Πλακογιάννης
Βοηθοί: Στεφανάκης - Παπαγιαννίδης
Παρ. Διαιτησίας: Σταματάκης
Παρατηρητής: Χουρδάς
• Κως (1μ.μ.)
Ανταγόρας – Τήλος
Διαιτητής: Τσαγγάρης
Βοηθοί: Φραγκιαδάκης
Παρ. Διαιτησίας: Βασιλείου
Παρατηρητής: Βραχνάς

Β' ΚΑΤΗΓΟΡΙΑ

Αμφίρροπες αναμετρήσεις

• Περιλαμβάνει το πρόγραμμα της 7ης αγωνιστικής της Β' κατηγορίας με ενδιαφέρον σε ουρά και και κορυφή

Με το ματς Α.Ο. Δικαίου – Αγ. Ισίδωρος «ανοίγει» η αυλαία της 7ης αγωνιστικής της Β' Κατηγορίας. Οι υπόλοιπες αναμετρήσεις διεξάγονται αύριο από τις οποίες δεν απουσιάζει το ενδιαφέρον.

Αναλυτικά το πρόγραμμα:

Β' Κατηγορία
Α' Ομιλος
Κυριακή

• Κρεμαστή (11 π.μ.) Δαμάγητος - Ευαγόρας
Διαιτησία: Διαμαντέας, Ασημακόπουλος, Καραχανής
Παρ. Διαιτησίας: Στέργου
Παρατηρητής: Σταματίου
• Λάρδος (2:45 μ.μ.) Ηρακλής Λ. – Ασπίδα Σ.
Διαιτησία: Φραγκίνης, Ασημακόπουλος, Πηδιάκης
Παρ. Διαιτησίας: Καψάσκης
Παρατηρητής: Διάκουλας
• Αγ. Απόστολοι (2:45 μ.μ.) Ορφέας – Ποσειδώνας Καρπ. Διαιτησία: Κατσιδώνης, Μίαρης, Καραχανής
Παρ. Διαιτησίας: Σακελαρίδης
Παρατηρητής: Μαυρουδής
• Απολακκιά (2:45 μ.μ.) Ασπίδα Απ. – Αστέρας Π.
Διαιτησία: Ρουμάνης, Διαμαντέας, Σταυριανός
Παρ. Διαιτησίας: Τάραλης
Παρατηρητής: Μαυρουδής

Δευτέρα

• Πάτμος (2:45 μ.μ.) Ξάνθος – Δόξα Ψ.
Διαιτησία: Κατέρης, Φραγκιαδάκης, Γιαλλούρης
Παρατηρητής: Γιαμαίος

Β' Ομιλος
Σήμερα

• Πυλί (2:45 μ.μ.) Δίκαιο – Αγ. Ισίδωρος
Διαιτησία: Τσαγγάρης Β., Αργυρίου, Τσαμπάνος
Παρ. Διαιτησίας: Βασιλείου
Παρατ.: Αναθρεπτάκης

Κυριακή

• Κοσκινού (11 π.μ.) Ακουσίστασόπουλος
Γιατρός: Μαρίνος
• Φάνες (11π.μ.)
Ευκλής – Φοίβος
Διαιτησία: Γκιούντιτσε – Πολύζος
Γιατρός: Παπαδόπουλος
• Εμπωνα (2:30μ.μ.)
Αναγέννηση Εμπ. – Ηρακλής Μ.
Διαιτησία: Σεβδαλάκης
Γιατρός: Κοσμίδου

Β' όμιλος
Σήμερα

• Κοσκινού (12:30)
Διγενής – Πολύστρατος
Διαιτησία: Αντωνάς - Φραγκίνης
Γιατρός: Σφουγγαριστός

Κυριακή

• Γεννάδι (11π.μ.)
Ομόνοια – Α.Ε.Ρ.Α.
Διαιτησία: Μοντιάδης – Κατταβενός - Λιάπη
Γιατρός: Παρασκευά
• Ασκληπειός (12)
ΠΑΣ Ασκληπειού – Αγ. Γεώργιος
Διαιτησία: Χωρίτης
Γιατρός: Ζανετούλης
• Αστέρας Μ. – Ασπίδα Απ. 3-0 α.α.

Γ' όμιλος
Σήμερα

• Αγ. Απόστολοι (9:30π.μ.)
Ηρακλής Μ. – Αγ. Απόστολοι
Διαιτησία: Χατζηνικόλας, Φραγκίνης, Λάμπρου
Παρ. Διαιτησίας: Χρυσανθής
Παρατηρητής: Δημητράς
• Αντιμάχεια (11:45 π.μ.)
Αντίμαχος - Βαθύ
Διαιτησία: Γεωργόπουλος, Αλαχιώτης, Τσομπάνος
Παρατηρητής: Ράπανος
• Πυλώνα (1 μ.μ.) Θύελλα Π. – Δόξα Ψ.
Διαιτησία: Αντωνάς, Ζανετής, Ορφανός
Παρ. Διαιτησίας: Γενής
Παρατηρητής: Κούρτης

• Απόλλωνα Απ. (2:45 μ.μ.)
Απόλλωνας Απ. Ερμής
Διαιτησία: Κουρδουκλάς, Μυριούνης, Κασιώτης
Παρ. Διαιτησίας: Μίχας
Παρατηρητής: Πάλλας

Πρωτάθλημα Υποδομών

Σήμερα συνεχίζεται το Πρωτάθλημα Υποδομών, αφού την αυλαία άνοιξε η χθεσινή αναμέτρηση Ρόδος - Δωριέας, ενώ ολοκληρώνεται με σημαντικά παιχνίδια αύριο.

Αναλυτικά το πρόγραμμα:

Πρωτάθλημα Υποδομών
Α' όμιλος

Σήμερα

• Απόλλωνα (12)
Απόλλωνας Απ. – Ατρόμητος
Διαιτησία: Γκιούντιτσε - Πολύζος
Γιατρός: Παπαδόπουλος

Κυριακή

• Λύκειο Ιαλυσού (11π.μ.)
Ιάλυσος – Αστέρας Π.
Διαιτησία: Σταυριανός - Αναγιάννης - Πολύστρατος
Διαιτησία: Χατζηνικόλας, Φραγκίνης, Λάμπρου
Παρ. Διαιτησίας: Χρυσανθής
Παρατηρητής: Δημητράς
• Αντιμάχεια (11:45 π.μ.)
Αντίμαχος - Βαθύ
Διαιτησία: Γεωργόπουλος, Αλαχιώτης, Τσομπάνος
Παρατηρητής: Ράπανος
• Πυλώνα (1 μ.μ.) Θύελλα Π. – Δόξα Ψ.
Διαιτησία: Αντωνάς, Ζανετής, Ορφανός
Παρ. Διαιτησίας: Γενής
Παρατηρητής: Κούρτης

• Απόλλωνα Απ. (2:45 μ.μ.)
Απόλλωνας Απ. Ερμής
Διαιτησία: Κουρδουκλάς, Μυριούνης, Κασιώτης
Παρ. Διαιτησίας: Μίχας
Παρατηρητής: Πάλλας
Διαγόρας Β. – Νίκη Ρ.
Διαιτησία: Ορφανός - Αναστασοπούλου
Γιατρός: Στεφούδης
• Αγ. Απόστολοι (1μ.μ.)
Ορφέας – Ευαγόρας
Διαιτησία: Ορφανός – Αναστασοπούλου
Γιατρός: Στεφούδης

Κυριακή

• Αγ. Απόστολοι (9:30π.μ.)
Διαγόρας – Αναγέννηση Ρ.
Διαιτησία: Δραγάτης - Αναστασοπούλου
Γιατρός: Κοσμάς
• Αγ. Απόστολοι (1μ.μ.)
Αγ. Ισίδωρος – Ζευς
Διαιτησία: Γκιούντιτσε – Πολύζος - Αναστασοπούλου
Γιατρός: Κοσμάς

Γ' ΚΑΤΗΓΟΡΙΑ

Σήμερα στη Σύμη, αύριο στην Αρχίπολη

Τα σημαντικότερα ματς της 7ης αγωνιστικής, που αναμένεται να βάλουν «φωτιά» στην κορυφή

Αρκετά σημαντικά παιχνίδια που αφορούν την «κορυφή» της Γ' κατηγορίας, περιλαμβάνει το πρόγραμμα.

Η αρχή γίνεται με το σημερινό ντέρμπι μεταξύ της Σύμης και του Ροδιακού, ενώ τη «σκυτάλη» παίρνει η αυριανή αναμέτρηση του Εθνικού Αρχ. με την Αναγέννηση.

Αναλυτικότερα τα παιχνίδια:

Γ' Κατηγορία «Ζαχαροπλαστεία Στάνη»
Α' Ομιλος
Σήμερα

• Αφάντου (2:45 μ.μ.) Ο.Φ. Ιστρίου – Ασκληπειός
Διαιτ. Παπαγιαννίδης, Μανέγας, Λιάπης Παρατηρ.: Πάλλας
• Αγ. Απόστολοι (2:45 μ.μ.) Κάστρο - Ηλιος Διαιτησία: Κασιώτης, Κατταβενός, Ζανεττής Παρατηρητής: Μπακαρής

Κυριακή

• Διμυλιά (11 π.μ.) Ατρόμητος - Πετρώνας Διαιτησία: Μυριούνης, Κουρδουκλάς, Κασιώτης Παρατηρητής: Στελλάς
• Αρχίπολη (2:45 μ.μ.) Εθνικός – Αναγέννηση Ρ. Διαιτησία: Κατσιδώνης Π., Λάμπρου, Κλιάρη Παρατηρητής: Εγγλέζος

Β' Ομιλος

• Σύμη (11:30 π.μ.) Σύμη - Ροδιακός Διαιτησία: Στεφανάκης, Μοντιάδης, Μοσχούς Παρατηρητής: Γιανναράκης
• Φάνες (2:45 μ.μ.) Ευκλής – Ιάλυσος '97
Διαιτησία: Σταυριανός, Λάμπρου, Σάββενας Παρατ.: Νικολάου

Κυριακή

• Αγ. Απόστολοι (11 π.μ.) Ζεύς - Αλθαιμένης
Διαιτησία: Μίαρης, Κατσιδώνης Ε., Κλίαρη Παρατ.: Βάγγαλης
• Αφάντου (2:45 μ.μ.) Χάλκη – Ομόνοια
Διαιτησία: Μοσχούς, Πετρανίδης, Κοντού Παρατ.: Μακρής
• Κάλαθος (2:45 μ.μ.) Ταξιάρχης - Δωριέας
Διαιτησία: Ορφανός, Αντωνάς, Ζανεττής Παρατηρητής: Ντάκας

Ομιλος Νήσων

Κυριακή

• Κω (11 π.μ.) ΠΑΟ Κω - Λειψοί Διαιτησία: Αργυρίου, Φωτιάδης, Δοδούς Παρατηρητής: Κεφαλιανός
• Νίσυρος (11 π.μ.) Πολυβώτης – Κάλυμνος 2004
Διαιτησία: Γιαλλούρης, Μαλακτάρης, Κακιάς Παρ.: Καρπαθάκης
• Λέρος (12) Α.Ε. Λέρου - Ασκληπιός Διαιτησία: Πλάτσης, Μιχαλούδης, Μαυρουδής Παρατηρητής: Καρπαθάκης.

ΠΡΩΤΑΘΛΗΜΑΤΑ Ε.Π.Σ.Δ.

«ΓΙΟΡΤΗ ΠΟΔΟΣΦΑΙΡΟΥ»

• Με αυτή την έκφραση ο προπονητής του Α.Ε.Ρ.Α Σάσα Γιόνοβιτς, εξέφρασε την επιθυμία του για την αντιμετώπιση που θέλει να έχει το μεγάλο ντέρμπι με τον Διγενή, από τους φιλάθλους • Με καλή ψυχολογία και με απόντες τους τραυματίες Καστρουνή, Γιώργου και Σταυλά, θα επιδιώξει την νίκη ο πρωτοπόρος

Μεγάλο παιχνίδι διεξάγεται σήμερα στο γήπεδο Κοσκινού, όπου ο πρωτοπόρος Α.Ε.Ρ.Α. φιλοξενείται από τον δεύτερο στην βαθμολογία Διγενή. Η ομάδα του Αφάντου είναι αήττητη από την δεύτερη αγωνιστική, όταν είχε ηττηθεί από την Κατταβιά εκτός έδρας. Από εκεί και πέρα μετράει συνεχόμενες επιτυχίες, ενώ παράλληλα έχει δημιουργήσει σερί νικών στους τελευταίους πέντε αγώνες. Μάλιστα, το συγκρότημα του προπονητή Σάσα Γιόνοβιτς προέχεται από σημαντικότατες νίκες με πολύ δυνατούς αντιπάλους που το ανέβασαν στην πρώτη θέση του βαθμολογικού πίνακα. Εκεί δηλαδή που επιθυμεί να τερματίσει την φετινή σαιζόν.

Επιδίωξη των «ερυθρόλευκων» στο σημερινό ματς είναι η νίκη που θα τους βοηθήσει να διατηρηθούν στην κορυφή, ξεφεύγοντας και άλλο από τον αντίπαλό τους στον βαθμολογικό πίνακα, ενώ θα τους δώσει και τον άτυπο τίτλο του πρωταθλητή χειμώνα.

Για την σημερινή αναμέτρηση μίλησε στην «δσπορ» ο προπονητής του συλλόγου Σάσα Γιόνοβιτς, ο οποίος τόνισε: «Το παιχνίδι με τον Διγενή είναι από κάθε άποψη, ντέρμπι. Εμείς έχουμε συνειδητοποιήσει την χρησιμότητα του ματς και πιστεύω πως είμαστε έτοιμοι να ανταπεξέλθουμε στις συνθήκες του αγώνα. Η ομάδα είναι ήρεμη, η ψυχολογία των ποδοσφαιριστών μας είναι άριστη και έχουμε όλα τα προσόντα, ώστε να φτάσουμε στη νίκη. Ελπίζω να γίνει ένα καλό παιχνίδι, που θα το παρακολουθήσουν αρκετοί φίλαθλοι και να το δουν όλοι σαν γιορτή του ποδοσφαίρου. Εύχομαι να παρουσιαστούμε όπως πρέπει για να πάρουμε το αποτέλεσμα που θέλουμε».

Από την σημερινή μεγάλη αναμέτρηση ο Γιόνοβιτς θα στερηθεί των υπηρεσιών των Καστρουνή, Γιώργου και Σταυλά που παραμένουν τραυματίες. Συγκεκριμένα, ο Καστρουνής που είχε υποβληθεί σε εγχείρηση στους συνδέσμους και στην περόνη του αριστερού του ποδιού θα χρειαστεί αρκετό καιρό ακόμη, ώστε να επιστρέψει στα γήπεδα.

Ο Γιώργος εξακολουθεί να ακολουθεί ατομικό πρόγραμμα και θα υπολογίζεται από το νέο έτος, όπως και ο Σταυλάς που έκανε εγχείρηση στους κοιλιακούς και από την επόμενη εβδομάδα θα ακολουθεί ατομικό πρόγραμμα εκγύμνασης.



Την νίκη για να παραμείνουν στην κορυφή θέλουν οι «ερυθρόλευκοι» στο σημερινό ντέρμπι.

ΧΩΡΙΣ ΑΓΩΝΙΣΤΙΚΑ προβλήματα ο Ηλιος

Ολους τους ποδοσφαιριστές θα έχει στην διάθεσή του ο Δημήτρης Δοξάκης για το παιχνίδι με το Κάστρο

Χωρίς κανένα πρόβλημα ολοκληρώθηκε η προετοιμασία της ομάδας του Ηλιου για την εκτός έδρας αναμέτρηση με το Κάστρο, για την 7η αγωνιστική του Α΄ ομίλου της τρίτης τοπικής κατηγορίας, χθες στο γήπεδο του Λυκείου της Ιαλυσού.

Ο Δημήτρης Δοξάκης δεν αντιμετώπισε κανένα πρόβλημα και θα έχει όλους τους ποδοσφαιριστές στην διάθεση του καταστρώνοντας τα πλάνα του με μεγαλύτερη άνεση. Ο έμπειρος τεχνικός βλέπει το συγκεκριμένο παιχνίδι, σαν μια πρώτης τάξεως ευκαιρία, για να επιτευχθεί η δεύτερη νίκη της ομάδας του στο πρωτάθλημα. Ο προπονητής του Ηλιου σε δηλώσεις του στην «δσπορ» μίλησε για μεσομακροπροθεσμους στόχους της ομάδας του και την άνοδο της σε μεγαλύτερη κατηγορία: Συγκεκριμένα είπε: «Εχουμε στόχο να "φτιάξουμε" ομάδα. Αποκτήσαμε μεγάλους και μικρούς σε ηλικία ποδοσφαιριστές. Σκοπός μας είναι οι μεγαλύτεροι να ματαλαμπαδέψουν την εμπειρία τους στους "μικρούς" με απώτερο στόχο την μελλοντική άνοδο της ομάδας σε μεγαλύτερη κατηγορία. Βέβαια ο στόχος στην αρχή της χρονιάς δεν ήταν αυτός, αλλά άλλαξε μετά την σφαγιαστική διαιτησία στον αγώνα με τον Πετρώνα».

«Δεν μπορεί να συνεχιστεί»

• Με αυτή την φράση ο προπονητής του Φοίβου Σταύρος Σταύρου, δίνει το έναυσμα για την επιστροφή της ομάδας στις νίκες στο σημερινό παιχνίδι με τον Αγ. Γεώργιο, μετά τα τελευταία ανεπιτυχή αποτελέσματα του συλλόγου • Απόντες από το σημερινό ματς οι τραυματίες Αμπελάς, Πολυχρονίου, Γιαννικάκης, Τζουμάκας και Χριστοδούλου

Ατελείωτα μοιάζουν τα προβλήματα στο στρατόπεδο του Φοίβου, καθώς οι τραυματισμοί δεν λένε να σταματήσουν για την ομάδα της Κρεμαστής. Συγκεκριμένα, απόντες από το σημερινό παιχνίδι με τον Αγ. Γεώργιο, θα είναι οι τραυματίες Πολυχρονίου, Αμπελάς, Χριστοδούλου, Γιαννικάκης και ο νεαρός Τζουμάκας, ενώ από την τελευταία προπόνηση προφυλάχθηκε ο Γεωργαλής, ο οποίος αν και ανέτοιμος θα αγωνιστεί σήμερα.

Ο Πολυχρονίου υποφέρει από τράβηγμα στον δικέφαλο, ο Αμπελάς έχει κάνει πρόσφατα εγχείρηση στους κοιλιακούς, ο Χριστοδούλου θα υποβληθεί σε επέμβαση στους χιαστούς μετά τις γιορτές, ο Γιαννικάκης ακολουθεί ατομικό πρόγραμμα και κρίνεται ανέτοιμος, ενώ ο Τζουμάκας έχει κάκωση στο γόνατό του.

Ο Φοίβος βρίσκεται στις χαμηλές θέσεις του βαθμολογικού πίνακα αν και οι πρωταρχικοί στόχοι της ομάδας, ήταν σαφώς πιο υψηλοί. Οι «κυανοκίτρινοι» προέχονται από τρεις ήττες στα τελευταία ισάριθμα παιχνίδια και μοναδικός στόχος για τον σύλλογο της Κρεμαστής είναι η επιστροφή στις νίκες, ώστε να αποφύγει χειρότερες καταστάσεις στην συνέχεια.

Για το σημερινό ματς μίλησε στην «δσπορ» ο προπονητής του συλλόγου Σταύρος Σταύρου, ο οποίος τόνισε τα εξής: «Για εμάς δεν υπάρχει άλλο αποτέλεσμα από την νίκη. Αντιμετωπίζουμε πολλά προβλήματα τραυματισμών και πρέπει όσοι απέμειναν να τα δώσουν όλα, ώστε η ομάδα να επιστρέψει στις νίκες. Δεν μας ικανοποιει ούτε η ισοπαλία, καθώς έχουμε τρία ματς χωρίς νίκη και δεν αρμόζει στην ιστορία του Φοίβου να μπει σε περιπέτειες βαθμολογικές. Η κατάσταση με τα άσχημα αποτελέσματα δεν μπορεί να συνεχιστεί».

Καρδούλιας και Παπανικολάου θα βρίσκονται στην διάθεση του προπονητή τους Παναγιώτη Μακαρούνα για το παιχνίδι με τον Ηρακλή Λάρδου

ΕΠΑΝΕΡΧΟΝΤΑΙ

Με τους Καρδούλια και Παπανικολάου που εξέτισαν την ποινή τους και επανέρχονται, αναμένεται να αντιμετωπίσει την Κυριακή η Ασπίδα Σ. τον πρωτοπόρο Ηρακλή Λ.

Χθες οι δύο ποδοσφαιριστές συμμετείχαν μαζί με τους υπόλοιπους στην τελευταία προπόνηση της εβδομάδας και έδειξαν στον προπονητή τους, ότι μπορεί να τους υπολογίζει.

Ο τεχνικός των «κιτρινόμαυρων» αναφέρθηκε στο παιχνίδι, σε επικοινωνία που είχε με την «δσπορ». Συγκεκριμένα δήλωσε: «Για μας είναι ένα παιχνίδι όπως όλα τα άλλα, δεν το βλέπουμε διαφορετικά επειδή παίζουμε με τον πρώτο. Στόχος μας είναι να κάνουμε το παιχνίδι μας να είμαστε καλοί και από εκεί και πέρα ό,τι βγει».

ΜΠΑΣΚΕΤ - ΛΟΙΠΑ ΑΘΛΗΜΑΤΑ

Α2 ΚΑΤΗΓΟΡΙΑ

ΜΕ ΟΛΕΣ ΤΙΣ ΔΥΝΑΜΕΙΣ

• Στο σημερινό παιχνίδι κόντρα στον Ηρακλή



Χθες ολοκληρώθηκε στο γήπεδο των εκπαιδευτηρίων «Μαντουλίδη» στην Θεσσαλονίκη, η προετοιμασία του Κολοσσού για την εκτός έδρα αναμέτρηση με αντίπαλο τον Ηρακλή στο Ιβανώφειο στις 5:30μ.μ.

Οι «θαλασσί» παρουσιάζονται αρκετά ορεξάτοι, στις τελευταίες προπονήσεις, μια διάθεση η οποία πηγάζει από την πεποίθησή τους ότι θα επιστρέψουν στα θετικά αποτελέσματα στα εκτός έδρας παιχνίδια. Σήμερα στον δρόμο τους βρίσκεται ένας δύσκολος αντίπαλος με τον οποίο και την περσινή περίοδο στο πρωτάθλημα της Α1 κατηγορίας είχαν και πάλι αναμετρηθεί, όμως οι δύο ομάδες ήταν αυτές που την περσινή περίοδο υποβιβάστηκαν στην μικρότερη κατηγορία.

Η ομάδα της πόλης μας το τελευταίο διάστημα παρουσιάζεται ως «σκιά» του καλού της εαυτού. Το παιχνίδι στην Θεσσαλονίκη αποτελεί ευκαιρία για την επιστροφή στις νίκες μακριά από το νησί, αλλά και για να παρουσιάσει τα υψηλά στάνταρ απόδοσης που είχε στην αρχή του πρωταθλήματος.

Σε περίπτωση που ο στόχος επιτευχθεί και οι «θαλασσί» αποδράσουν με το ροζ φύλλο αγώνα, θα ανεβάσουν την ψυχολογία τους για την δύσκολη συνέχεια που ακολουθεί σε πρωτάθλημα και κύπελο.

Ο ευχάριστος «πονοκέφαλος» για τον προπονητή της ομάδας Γιώργο Ζευγώλη είναι ότι έχει όλους τους παίχτες στην διάθεση του αφού η ομάδα δεν αντιμετωπίζει αγωνιστικά προβλήματα. Στην αποστολή συμμετέχουν οι εξής αθλητές : Χάρτ, Μοσχοβίτης, Κεφάλας, Μητρόπουλος, Γκογκίδης, Τσαμάτος, Παναγιωταράκος, Κουπίδης, Τσότσος, Λάτοβιτς, Σκορδάλης, Πετροδημόπουλος και Μαχαίρας με τον έμπειρο προπονητή να αποφασίζει πριν το τζάμπολ ποιον θα αφήσει εκτός 12αδας.

ΜΙΚΤΕΣ

Πρωταθλητής Ρόδου το 1ο Ενιαίο Λύκειο

Επικράτησε στον τελικό με 3-2 στα πέναλτι (κ.α. 0-0) του Λυκείου της Σορωνής

Πρωταθλητής του νησιού της Ρόδου, αναδείχτηκε το 1ο Ενιαίο Λύκειο Ρόδου μετά την επικράτησή του στον τελικό επί του Λυκείου Σορωνής στην διαδικασία των πέναλτι με 3-2 (κανονικός αγώνας 0-0).

Το παιχνίδι διεξήχθη στο γήπεδο των Αγ. Αποστόλων. Η εικόνα του στην κανονική διάρκεια από πλευράς θεάματος και ποιότητας ήταν καλή, καθώς και οι δύο αντίπαλοι προσπάθησαν επί ίσοις όροις για το εισιτήριο. Τελικά, νικητής αναδείχτηκε στην διαδικασία των πέναλτι το 1ο Ενιαίο Λύκειο και πήρε την πρόκριση. Επόμενος αντίπαλος το Λύκειο Καρπάθου την Δευτέρα στις 2:30μ.μ στο γήπεδο των Αγ. Αποστολών.

Διαδικασία των πέναλτι

Ζερβός 0-1
Θαλασσινός 1-1
Γουμαράς 1-2
Καρπαθάκης 2-2
Τομάζος απέκρουσε ο Κουτρούλης
Φράγκος 3-2

Διαιτησία

Καλοί οι Καμπούρης, Χατζηπέτρος, Μποζγανάς

Οι συνθέσεις

1ο Ενιαίο Λύκειο Ρόδου:
Κουτρούλης, Τσιώνης, Σώτας, Κιάρης, Θαλασινός Φ., Ζαράρης, Καρπαθάκης, Κυριακίδης, Φράγκος, Θαλασινός Χ., Νάκας. Επαιξαν και οι Μαχραμάς, Διακάκης, Ποζιόπουλος, Χατζηπέτρος

Λύκειο Σορωνής:
Μακαρούνας, Κυριαζάκος, Αγγελής, Λαμπρόπουλος, Γουμαράς, Κασέρης, Πετρόπουλος, Ζερβός, Τομάζος, Μπερετούλης, Γιανακόπουλος. Επαιξαν και οι Στρατίου, Καρίκης, Χατζησάββας, Κάβουρας, Σιριάκης.

ΝΕΕΣ ΚΑΤΕΥΘΥΝΣΕΙΣ

Η ΤΕΧΝΙΚΗ ΣΤΟ ΠΟΔΟΣΦΑΙΡΟ

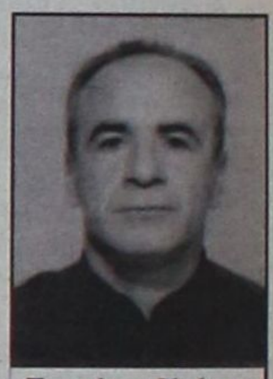

Σταμάτης Κούρος
Προπονητής Ποδοσφαίρου

Τεχνική ή τεχνικές επιδεξιότητας είναι οι κινήσεις με ή χωρίς την μπάλα, τις οποίες μαθαίνει να εκτελεί σωστά ο παίκτης χωρίς την πίεση αντιπάλου.

Στην τεχνική του ποδοσφαίρου ανήκουν:

- Ο έλεγχος (υποδοχή) της μπάλας
- Το οδήγημα (μεταφορά) της μπάλας
- Η μεταβίβαση της μπάλας
- Η ντρίπλα (προσπέραση αντιπάλου)
- Η σέντρα, το σουτ και η κεφαλιά
- Το τρέξιμο
- Το τάκλιγκ

Η καλή ανάπτυξη της τεχνικής κατέχει εξέχουσα θέση στο ποδόσφαιρο γιατί:

- Αποτελεί βασική προϋπόθεση για την αποτελεσματική εκτέλεση κάθε ενέργειας στο παιχνίδι.
- Εξασφαλίζει την οικονομική συμμετοχή των φυσικών ικανοτήτων στο παιχνίδι.
- Σε συνδυασμό με νοητικές και τις ψυχοφυσικές ικανότητες, καθορίζει το επίπεδο της αγωνιστικής ικανότητας μιας ομάδας.

Το υψηλό επίπεδο της τεχνικής φαίνεται στον αγώνα, κυρίως με τον άψογο χειρισμό της μπάλας κάτω από την πίεση του χρόνου και του χώρου.

Στην περίπτωση αυτή μιλάμε πλέον για επιδεξιότητα του ποδοσφαιριστή, η οποία είναι αναγκαία για την εκτέλεση διαφόρων ενεργειών στο παιχνίδι.

ΠΑΡΑΤΗΡΗΣΕΙΣ

Η βελτίωση και σταθεροποίηση της τεχνικής και της επιδεξιότητας πραγματοποιείται στην παιδική ηλικία.

Η τελοιοποίηση και η αποτελεσματική εφαρμογή τους σε αγωνιστικές καταστάσεις συντελείται σε μεγαλύτερη ηλικία.

Αρχικά, οι ασκήσεις τεχνικής πρέπει να εκτελούνται με αργό ρυθμό και όταν κατανοηθούν να εκτελούνται με κανονικό ρυθμό.

Ο προπονητής πρέπει να επιμένει στην σωστή εκτέλεση της κίνησης.

Η διόρθωση των λαθών θα πρέπει να γίνεται με φιλικό και διακριτικό τρόπο.

Ιδιαίτερη προσοχή πρέπει να δίνεται στον αριθμό των επαναλήψεων κάθε άσκησης, ώστε να μην κουράζονται τα παιδιά.

Ο συνδυασμός των προπονητικών περιεχομένων θα πρέπει να προχωρεί μεθοδικά.

Από την απλή μορφή εξάσκησης μέχρι την μορφή του αγώνα.

ΠΑΙΧΝΙΔΙΑ ΓΙΑ ΟΛΑ ΤΑ «ΓΟΥΣΤΑ»

Περιλαμβάνει το πρόγραμμα της Τ.Ε. ΕΟΚ Δωδεκανήσου

Ενδιαφέρουσες αναμετρήσεις περιλαμβάνει το πρόγραμμα της ΕΟΚ Δωδεκανήσου το Σαββατοκύριακο 9-10/12 σε όλες τις κατηγορίες.

Α' ΚΑΤΗΓΟΡΙΑ ΑΝΔΡΩΝ

ΣΑΒΒΑΤΟ

- **Κλειστό Κω (7μ.μ.)**
  Ιπποκράτης- Ιβίσκος
  Διαιτητές: Βιτζηλαίος, Ζαμάγιας
- **Κολλέγιο (5μ.μ.)**
  Ηρακλής Λάρδου – Ζέφυρος
  Διαιτητές: Κουνελλές, Αρνάς
- **Κλειστό Διαγόρα (2:30μ.μ.)**
  Διαγόρας – Ε.Α.ΚΑ.
  Διαιτ.: Ξάνθος, Φακάρος

ΚΥΡΙΑΚΗ

- **Κρεμαστή (3μ.μ.)**
  Καλλιθέα - Α. Ε. Δικαίου
  Διαιτητές: Κουνελλές, Αρνάς

Β' ΚΑΤΗΓΟΡΙΑ ΑΝΔΡΩΝ

ΚΥΡΙΑΚΗ

- **Σύμη (12:15)** Σύμη -Ήλιος
  Διαιτ.: Στάλας, Μυροφόρος

ΠΑΙΔΙΚΟ ΠΡΩΤΑΘΛΗΜΑ

(Α' ΟΜΙΛΟΣ)

ΣΑΒΒΑΤΟ

- **Κλειστό Διαγόρα (4:30μ.μ.)**
  Διαγόρας – Καλλιθέα
  Διαιτητές: Ξάνθος, Πετρίδης

ΚΥΡΙΑΚΗ

- **Βενετόκλειο (3μ.μ.)**
  Κολοσσός – Ιβίσκος
  Διαιτητές: Μυροφόρος, Πετρίδης

(Β' ΟΜΙΛΟΣ)

ΚΥΡΙΑΚΗ

- **Σύμη (10:30π.μ.)**
  Σύμη – Διαγόρας
  Διαιτητές: Στάλας, Μυροφόρος

(Γ' ΟΜΙΛΟΣ)

ΣΑΒΒΑΤΟ

- **Κρεμαστή (7μ.μ.)**
  Ελπίς – Ζέφυρος
  Διαιτητές: Μυροφόρος, Πετρίδης
- **Πυλί (2μ.μ.)**
  Α.Ε. Δικαίου – Ιπποκράτης Β.
  Διαιτητές: Αυγουλάς, Σταματογιάννης

ΚΥΡΙΑΚΗ

- **Κλειστό Κω (2μ.μ.)**
  Ιπποκράτης – Ε.Α.ΚΑ.
  Διαιτ.: Αυγουλάς, Ρίσκου

ΝΕΑΝΙΔΕΣ

ΣΑΒΒΑΤΟ

- **Κλειστό Κω (5μ.μ.)**
  Ιπποκράτης- Ιβίσκος
  Διαιτητές: Βιτζηλαίος, Αυγουλάς

ΚΥΡΙΑΚΗ

- **Ιαλυσός (1μ.μ.)**
  Ιάλυσος – Α.Ε. Δικαίου
  Διαιτητές: Αρνάς, Πετρίδης

ΑΣΕΠ - ΕΚΠΑΙΔΕΥΤΙΚΟΙ

ΜΑΧΗ ΓΙΑ 6.888 ΠΡΟΣΛΗΨΕΙΣ

Οριστικοποιήθηκε η ημερομηνία διεξαγωγής του γραπτού διαγωνισμού για την πρόσληψη 6.888 εκπαιδευτικών λειτουργών Πρωτοβάθμιας και Δευτεροβάθμιας Εκπαίδευσης για το Σαββατοκύριακο 27-28 Ιανουαρίου, όπως ανακοίνωσε και επισήμως ο πρόεδρος του ΑΣΕΠ κ. Γ. Βέης.



Συνολικά, στο ΑΣΕΠ κατατέθηκαν από όλους τους κλάδους 71.857 αιτήσεις και θα πετύχει 1 στους 10,4 υποψηφίους

Για μία ακόμη φορά την πιο δύσκολη μάχη θα δώσουν οι καθηγητές Φυσικής Αγωγής, αφού θα περάσει 1 στους 107. Αντιθέτως και σε αυτόν τον διαγωνισμό ευνοούνται οι δάσκαλοι, με αναλογία επιτυχίας 1 στους 1,5.

Συνολικά, στο ΑΣΕΠ κατατέθηκαν απ' όλους τους κλάδους 71.857 αιτήσεις και θα πετύχει 1 στους 10,4 υποψηφίους. Σε αυτές τις αιτήσεις προστίθενται και άλλες 58 από τα άτομα με ειδικές ανάγκες. Σε σχέση με το διαγωνισμό του 2004 κατατέθηκαν λιγότερες αιτήσεις -τότε είχαν ανέλθει σε 77.462- αλλά λιγότερες ήταν και οι θέσεις που είχαν προκηρυχθεί: 5.949.

Για τους υπόλοιπους κλάδους η αναλογία επιτυχίας έχει ως εξής:

Θεολόγοι (1 στους 42), Φιλόλογοι (1 στους 21), Μαθηματικοί (1 στους 10), Φυσικοί (1 στους 14), Χημικοί (1 στους 14), Βιολόγοι (1 στους 13), Γεωλόγοι (1 στους 18), Γαλλικής Γλώσσας (1 στους 13), Αγγλικής Γλώσσας (1 στους 13), Γερμανικής Γλώσσας (1 στους 5,1), Καλλιτεχνικών (1 στους 6,6), Οικονομολόγων (1 στους 67), Κοινωνιολόγων (1 στους 48), Νομικών και Πολιτικών Επιστημών (1 στους 1,3), Νηπιαγωγών (1 στους 8).

Στο φετινό διαγωνισμό, όλοι οι κλάδοι θα εξεταστούν στην πρώτη θεματική ενότητα, χωρισμένοι σε τρεις ομάδες, το Σάββατο 27 Ιανουαρίου. Η πρώτη ομάδα τις ώρες 8.00-12.00, η δεύτερη τις ώρες 11.00-15.00 και η τρίτη τις ώρες 14.00-18.00.

ΤΗΝ ΚΥΡΙΑΚΗ

Στη δεύτερη θεματική ενότητα όλοι οι κλάδοι θα εξετασθούν την Κυριακή 28 Ιανουαρίου, από τις 10.00 μέχρι και τις 14.00.

Οι εξετάσεις θα γίνουν με το σύστημα των ερωτήσεων πολλαπλών επιλογών. Οι υποψήφιοι θα εξεταστούν γραπτώς στο γνωστικό αντικείμενο του κλάδου τους και στη διδακτική μεθοδολογία του γνωστικού αντικειμένου τους. Η πρώτη θεματική ενότητα έχει ως σκοπό να διαγνώσει το βαθμό κατοχής των γνωστικών αντικειμένων τα οποία θα κληθεί να διδάξει ο υποψήφιος, εφόσον διοριστεί στην εκπαίδευση.

Η δεύτερη θεματική ενότητα αφορά: 1) τη γενική διδακτική μεθοδολογία - παιδαγωγικά θέματα και 2) την ειδική διδακτική και έχει ως σκοπό την αξιολόγηση των βασικών γνώσεων των υποψηφίων.

Τα θέματα θα μεταδοθούν στα εξεταστικά κέντρα με το σύστημα Vertical Blanking Internal (VBI) των πανελλαδικών εξετάσεων.

ΤΟ ΠΡΟΓΡΑΜΜΑ

Α' ΘΕΜΑΤΙΚΗ ΕΝΟΤΗΤΑ

ΣΑΒΒΑΤΟ 27.01.2007

ΩΡΑ ΕΞΕΤΑΣΗΣ: 8:00-12:00		ΩΡΑ ΕΞΕΤΑΣΗΣ: 11:00-15:00		ΩΡΑ ΕΞΕΤΑΣΗΣ: 14:00-18:00	
ΚΛΑΔΟΙ		ΚΛΑΔΟΙ		ΚΛΑΔΟΙ	
ΠΕ05	ΓΑΛΛΙΚΗΣ ΓΛΩΣΣΑΣ	ΠΕ09	ΟΙΚΟΝΟΜΟΛΟΓΩΝ	ΠΕ01	ΘΕΟΛΟΓΩΝ
ΠΕ06	ΑΓΓΛΙΚΗΣ ΓΛΩΣΣΑΣ	ΠΕ10	ΚΟΙΝΩΝΙΟΛΟΓΩΝ	ΠΕ02	ΦΙΛΟΛΟΓΩΝ
ΠΕ07	ΓΕΡΜΑΝΙΚΗΣ ΓΛΩΣΣΑΣ	ΠΕ13	ΝΟΜΙΚΩΝ ΚΑΙ ΠΟΛΙΤΙΚΩΝ ΕΠΙΣΤΗΜΩΝ	ΠΕ03	ΜΑΘΗΜΑΤΙΚΩΝ
ΠΕ08	ΚΑΛΛΙΤΕΧΝΙΚΩΝ ΜΑΘΗΜΑΤΩΝ	ΠΕ60	ΝΗΠΙΑΓΩΓΩΝ	ΠΕ0401	ΦΥΣΙΚΩΝ
ΠΕ11	ΦΥΣΙΚΗΣ ΑΓΩΓΗΣ	ΠΕ70	ΔΑΣΚΑΛΩΝ	ΠΕ0402	ΧΗΜΙΚΩΝ
ΠΕ15	ΟΙΚΙΑΚΗΣ ΟΙΚΟΝΟΜΙΑΣ			ΠΕ0404	ΒΙΟΛΟΓΩΝ
				ΠΕ0405	ΓΕΩΛΟΓΩΝ

Β' ΘΕΜΑΤΙΚΗ ΕΝΟΤΗΤΑ

ΚΥΡΙΑΚΗ 28.01.2007 — **ΟΛΟΙ ΟΙ ΚΛΑΔΟΙ** — **ΩΡΑ ΕΞΕΤΑΣΗΣ: 10:00-14:00**

ΠΗΓΗ ΑΣΕΠ

ΟΙ ΘΕΣΕΙΣ

ΚΛΑΔΟΣ	ΘΕΣΕΙΣ	ΑΡΙΘΜΟΣ ΥΠΟΨΗΦΙΩΝ	ΑΝΑΛΟΓΙΑ	ΑμεΑ**
ΠΕ(*) 01 ΘΕΟΛΟΓΩΝ	84	3.536	1:42	6
ΠΕ 02 ΦΙΛΟΛΟΓΩΝ	840	17.869	1:21	8
ΠΕ 03 ΜΑΘΗΜΑΤΙΚΩΝ	570	5.485	1:10	2
ΠΕ 04 ΦΥΣΙΚΩΝ	**570**	**8.089**	**1:14**	
ΠΕ 0401 ΦΥΣΙΚΩΝ	**(285)**	**(4.020)**	**(1:14)**	
ΠΕ 0402 ΧΗΜΙΚΩΝ	**(160)**	**(2.295)**	**(1:14)**	**1**
ΠΕ 0403 ΦΥΣΙΟΓΝΩΣΤΩΝ		**(1)**		
ΠΕ 0404 ΒΙΟΛΟΓΩΝ	**(85)**	**(1.071)**	**(1:13)**	
ΠΕ 0405 ΓΕΩΛΟΓΩΝ	**(40)**	**(702)**	**(1:18)**	
ΠΕ 05 ΓΑΛΛΙΚΗΣ ΓΛΩΣΣΑΣ	240	3.055	1:13	2
ΠΕ 06 ΑΓΓΛΙΚΗΣ ΓΛΩΣΣΑΣ	312	3.983	1:13	1
ΠΕ 07 ΓΕΡΜΑΝΙΚΗΣ ΓΛΩΣΣΑΣ	396	2.015	1:5,1	
ΠΕ 08 ΚΑΛΛΙΤΕΧΝΙΚΩΝ	84	551	1:6,6	2
ΠΕ 09 ΟΙΚΟΝΟΜΟΛΟΓΩΝ	84	5.632	1:67	6
ΠΕ 10 ΚΟΙΝΩΝΙΟΛΟΓΩΝ	24	1.147	1:48	
ΠΕ 11 ΦΥΣΙΚΗΣ ΑΓΩΓΗΣ	72	7.722	1:107	11
ΠΕ 13 ΝΟΜΙΚΩΝ - ΠΟΛΙΤΙΚΩΝ	24	1.299	1:54	1
ΠΕ 15 ΟΙΚΙΑΚΗΣ ΟΙΚΟΝΟΜΙΑΣ	48	63	1:1,3	
ΠΕ 60 ΝΗΠΙΑΓΩΓΩΝ	960	7.670	1:8,0	14

(*) Πανεπιστημιακή εκπαίδευση (**) Οι υποψήφιοι περιλαμβάνονται στο συνολικό αριθμό υποψηφίων

Πηγή: ΑΣΕΠ



Με το υγραέριο

Οικονομία

μεγαλύτερη

από 50%

Το υγραέριο μπορεί να χρησιμοποιηθεί για τη θέρμανση και την παροχή ζεστού νερού σε όλο το σπίτι. Το υγραέριο σε φιάλες αποτελεί την ιδανικότερη και οικονομικότερη πηγή ενέργειας για οικιακές χρήσεις όπως μαγείρεμα,ψήσιμο κτλ.

RODOGAZ
...συμφέρει

2° χλμ. Λεωφόρου Ρόδου - Καλλιθέας - Τηλ.: 22410 62649

add

ΟΜΙΛΙΑ ΣΤΟ ΣΥΝΕΔΡΙΟ ΤΟΥ ΣΑΕ

ΜΕ ΚΑΛΠΕΣ ΣΤΙΣ ΠΡΕΣΒΕΙΕΣ Η ΨΗΦΟΣ

των ομογενών, διευκρίνισε ο Κ. Καραμανλής

Εξηγήσεις για τον τρόπο ψηφοφορίας των ομογενών έδωσε ο πρωθυπουργός

Η ψηφοφορία των Ελλήνων ομογενών στις μεθεπόμενες βουλευτικές εκλογές θα οργανωθεί σύμφωνα με τον τρόπο που γίνεται η ψηφοφορία για την ανάδειξη του Ευρωπαϊκού Κοινοβουλίου, δήλωσε ο πρωθυπουργός Κώστας Καραμανλής κατά την ομιλία του στην Στ' Παγκόσμια συνέλευση του Συμβουλίου Απόδημου Ελληνισμού, που άρχισε την Παρασκευή στη Θεσσαλονίκη.

Όπως είπε, δικαίωμα ψήφου θα έχουν οι Έλληνες που ζουν στο εξωτερικό και είναι εγγεγραμμένοι στους εκλογικούς καταλόγους και οι εκτός επικρατείας εκλογείς θα ψηφίζουν για τις εκλογικές περιφέρειες, τις οποίες αφορά η εγγραφή τους.

Επανέλαβε δε, ότι μέχρι το τέλος της θητείας της σημερινής κυβέρνησης θα κατατεθεί ο εκτελεστικός νόμος του άρθρου 51 του Συντάγματος, που θα διασφαλίζει το δικαίωμα αυτό των μεταναστών.



Η δέσμευση που ανέλαβε ο πρωθυπουργός να προχωρήσει στην ψήφιση εκτελεστικού νόμου στο άρθρο 51 του Συντάγματος, με το οποίο θα μπορούν να ασκούν το εκλογικό τους δικαίωμα οι Έλληνες συμπολίτες μας του εξωτερικού, εμβαθύνει τη δημοκρατία και ανταποκρίνεται σε ένα πάγιο αίτημα του οικουμενικού ελληνισμού, δήλωσε ο αναπληρωτής κυβερνητικός εκπρόσωπος Ευ.Αντώναρος.

Ο κ. Αντώναρος ανέφερε ότι το δικαίωμα θα ασκούν όσοι είναι εγγεγραμμένοι στους εκλογικούς καταλόγους και ότι η ψηφοφορία στους Ελληνες του εξωτερικού θα οργανωθεί με βάση το πρότυπο ψηφοφορίας που ισχύει για τις εκλογές στο Ευρωκοινοβούλιο.

Ερωτηθείς σχετικά, ο κ. Αντώναρος ζήτησε να μην συνδέεται το θέμα αυτό με το ζήτημα του εκλογικού νόμου, για το οποίο η κυβέρνηση έχει τοποθετηθεί.

«Εμείς είχαμε τοποθετηθεί και στο παρελθόν. Είμαστε αντίθετοι με την επιστολική ψήφο. Το πρόβλημα έχει πολλά υπόγεια κατά τη γνώμη μας. Και αυτό δεν έχει βεβαίως να κάνει σε τίποτα με το δικαίωμα του Έλληνα του εξωτερικού να έρθει να ψηφίσει στην Ελλάδα. Για εμάς όμως το θέμα έχει πολλά ύποπτα σημεία» σχολίασε από την πλευρά της, ερωτηθείσα σχετικώς, η γγ του ΚΚΕ Αλέκα Παπαρήγα.

Κριτική στον πρωθυπουργό για την εξαγγελία σχετικά με το δικαίωμα ψήφου των αποδήμων άσκησε ο πρόεδρος του ΣΥΝ Αλέκος Αλαβάνος. Τόνισε πως θα έπρεπε να ακούσει πρώτα τις προτάσεις των αποδήμων και των κομμάτων και μετά να προχωρήσει στην εξαγγελία.

Υ/Γ ΑΙΓΛΗ

ΑΠΟ 07/12/06 ΕΩΣ 24/12/06

ΔΕΥΤΕΡΑ			ΤΡΙΤΗ			ΤΕΤΑΡΤΗ			ΠΕΜΠΤΗ			ΠΑΡΑΣΚΕΥΗ			ΣΑΒΒΑΤΟ			ΚΥΡΙΑΚΗ *		
ΛΙΜΑΝΙ	ΩΡΑ		ΛΙΜΑΝΙ	ΩΡΑ		ΛΙΜΑΝΙ	ΩΡΑ		ΛΙΜΑΝΙ	ΩΡΑ		ΛΙΜΑΝΙ	ΩΡΑ		ΛΙΜΑΝΙ	ΩΡΑ		ΛΙΜΑΝΙ	ΩΡΑ	
	ΑΦ	ΑΝ		ΑΦ	ΑΝ		ΑΦ	ΑΝ		ΑΦ	ΑΝ		ΑΦ	ΑΝ		ΑΦ	ΑΝ		ΑΦ	ΑΝ
ΣΥΜΗ		08.30	ΣΥΜΗ		08.30	ΡΟΔΟ		15.00	ΣΥΜΗ		08.30	ΣΥΜΗ		08.30	ΣΥΜΗ		07.30	ΣΥΜΗ		07.30
ΡΟΔΟ	09.30	15.00	ΡΟΔΟ	09.30	Δ	ΣΥΜΗ	16.00	Δ	ΡΟΔΟ	09.30	15.00	ΡΟΔΟ	09.30	15.00	ΡΟΔΟ	08.30	09.00	ΡΟΔΟ	08.30	09.00
ΣΥΜΗ	16.00	Δ							ΣΥΜΗ	16.00	Δ	ΣΥΜΗ	16.00	Δ	ΣΥΜΗ	10.00	10.30	ΠΑΝ/ΤΗ	10.00	11.30
															ΝΤΑΤΣΑ	11.00	14.15	ΣΥΜΗ	12.00	14.00
															ΣΥΜΗ	14.45	15.00	ΡΟΔΟ	15.00	15.30
															ΡΟΔΟ	16.00	16.05	ΣΥΜΗ	16.30	Δ
															ΣΥΜΗ	17.00	Δ			

* ΤΗΝ ΚΥΡΙΑΚΗ 17/12/06 ΤΟ Υ/Γ ΑΙΓΛΗ ΘΑ ΑΝΑΧΩΡΗΣΕΙ ΑΠΟ ΡΟΔΟ ΓΙΑ ΣΥΜΗ ΣΤΙΣ 17:00 ΑΝΤΙ ΣΤΙΣ 15:30.

ΑΠΟ 25/12/06 ΕΩΣ 31/12/06

ΔΕΥΤΕΡΑ **			ΤΡΙΤΗ			ΤΕΤΑΡΤΗ			ΠΕΜΠΤΗ			ΠΑΡΑΣΚΕΥΗ			ΣΑΒΒΑΤΟ			ΚΥΡΙΑΚΗ		
ΛΙΜΑΝΙ	ΩΡΑ		ΛΙΜΑΝΙ	ΩΡΑ		ΛΙΜΑΝΙ	ΩΡΑ		ΛΙΜΑΝΙ	ΩΡΑ		ΛΙΜΑΝΙ	ΩΡΑ		ΛΙΜΑΝΙ	ΩΡΑ		ΛΙΜΑΝΙ	ΩΡΑ	
	ΑΦ	ΑΝ		ΑΦ	ΑΝ		ΑΦ	ΑΝ		ΑΦ	ΑΝ		ΑΦ	ΑΝ		ΑΦ	ΑΝ		ΑΦ	ΑΝ
ΣΥΜΗ		08.30	ΣΥΜΗ		08.30	ΡΟΔΟ		15.00	ΣΥΜΗ		08.30	ΣΥΜΗ		08.30	ΣΥΜΗ		08.30	ΠΑΡΑΜΟΝΗ ΣΤΟ ΛΙΜΑΝΙ ΤΗΣ ΣΥΜΗΣ		
ΡΟΔΟ	09.30	15.00	ΡΟΔΟ	09.30	Δ	ΣΥΜΗ	16.00	Δ	ΡΟΔΟ	09.30	15.00	ΡΟΔΟ	09.30	15.00	ΡΟΔΟ	09.30	15.00			
ΣΥΜΗ	16.00	Δ							ΣΥΜΗ	16.00	Δ	ΣΥΜΗ	16.00	Δ	ΣΥΜΗ	16.00	Δ			

* ΤΟ ΔΡΟΜΟΛΟΓΙΟ ΣΤΙΣ 25/12/06 (ΧΡΙΣΤΟΥΓΕΝΝΑ) ΘΑ ΕΙΝΑΙ ΑΝΕΚΤΕΛΕΣΤΟ.

Ε/Γ - Ο/Γ ΠΡΩΤΕΥΣ

ΑΠΟ 09/12/06 ΕΩΣ 31/12/06

ΔΕΥΤΕΡΑ			ΤΡΙΤΗ			ΤΕΤΑΡΤΗ			ΠΕΜΠΤΗ			ΠΑΡΑΣΚΕΥΗ			ΣΑΒΒΑΤΟ			ΚΥΡΙΑΚΗ		
ΛΙΜΑΝΙ	ΩΡΑ		ΛΙΜΑΝΙ	ΩΡΑ		ΛΙΜΑΝΙ	ΩΡΑ		ΛΙΜΑΝΙ	ΩΡΑ		ΛΙΜΑΝΙ	ΩΡΑ		ΛΙΜΑΝΙ	ΩΡΑ		ΛΙΜΑΝΙ	ΩΡΑ	
	ΑΦ	ΑΝ		ΑΦ	ΑΝ		ΑΦ	ΑΝ		ΑΦ	ΑΝ		ΑΦ	ΑΝ		ΑΦ	ΑΝ		ΑΦ	ΑΝ
ΠΑΡΑΜΟΝΗ ΣΤΟ ΛΙΜΑΝΙ ΤΗΣ ΡΟΔΟΥ			ΡΟΔΟ		08.45	ΣΥΜΗ		07.00	ΚΑΛ/ΝΟ		04.30	ΡΟΔΟ		12.00	ΚΩ		06.00	ΠΑΡΑΜΟΝΗ ΣΤΟ ΛΙΜΑΝΙ ΤΗΣ ΡΟΔΟΥ		
			ΚΑΣΤ/ΖΟ	13.15	13.30	ΡΟΔΟ	08.40	12.00	ΚΩ	05.30	06.00	ΣΥΜΗ	13.40	13.50	ΝΙΣΥΡΟ	07.30	07.45			
			ΡΟΔΟ	18.15	18.45	ΣΥΜΗ	13.40	13.50	ΝΙΣΥΡΟ	07.30	07.45	ΤΗΛΟ	16.00	16.15	ΤΗΛΟ	09.00	09.15			
			ΣΥΜΗ	20.25	Δ	ΤΗΛΟ	16.00	16.15	ΤΗΛΟ	09.00	09.15	ΝΙΣΥΡΟ	17.30	17.45	ΣΥΜΗ	11.15	11.35			
						ΝΙΣΥΡΟ	17.30	17.45	ΣΥΜΗ	11.15	11.35	ΚΩ	19.15	Δ	ΡΟΔΟ	13.15	14.00			
						ΚΩ	19.15	19.30	ΡΟΔΟ	13.15	14.00				ΚΑΣΤ/ΖΟ	18.40	18.50			
						ΚΑΛ/ΝΟ	20.35	Δ	ΚΑΣΤ/ΖΟ	18.40	18.50				ΡΟΔΟ	23.30	Δ			
									ΡΟΔΟ	23.30	Δ									

Τα δρομολόγια μπορούν να τροποποιηθούν λόγω εκτάκτων συγκοινωνιακών αναγκών ή καιρικών συνθηκών.
Παρακαλούμε πριν ταξιδέψετε επικοινωνήστε με την Εταιρία:
Γραφείο Σύμης :Τηλ.2246071444 Fax 2246071373
Γραφείο Ρόδου:Τηλ.2241037769 Fax.2241034493
ΚΡΑΤΗΣΕΙΣ ΕΙΣΙΤΗΡΙΩΝ ΚΑΙ ΜΕΣΩ INTERNET: www.anes.gr

ΑΝΕΣ
ΑΝΩΝΥΜΗ ΝΑΥΤΙΛΙΑΚΗ ΕΤΑΙΡΙΑ ΣΥΜΗΣ

ΥΠΟ ΤΟΝ ΦΟΒΟ ΝΕΩΝ ΓΚΑΛΟΠ ΤΟ ΠΑΣΟΚ

Ανησυχία για το ενδεχόμενο οι επερχόμενες δημοσκοπήσεις να ανακόψουν την όποια δυναμική προσέδωσαν στο ΠΑΣΟΚ οι πρόσφατες οργανωτικές αλλαγές και να οδηγήσουν σε ένα νέο κύκλο εσωστρέφειας και ηττοπάθειας στο κόμμα της αξιωματικής αντιπολίτευσης επικρατεί στη Χαριλάου Τρικούπη.

Οπως αναφέρουν πληροφορίες, την προσεχή εβδομάδα θα δημοσιοποιηθεί μια σειρά ερευνών της κοινής γνώμης, που όμως θα έχουν ως κοινή συνισταμένη: πρώτον, το σταθερό προβάδισμα της Ν. Δ. έναντι του ΠΑΣΟΚ στο ερώτημα της πρόθεσης ψήφου. Δεύτερον, τη συντριπτική της υπεροχή στην παράσταση νίκης. Και τρίτον, το σαφές προβάδισμα του κ. Κ. Καραμανλή έναντι του κ. Γ. Παπανδρέου στο ερώτημα της καταλληλότητας για την πρωθυπουργία. Αντιθέτως, στη Χαριλάου Τρικούπη αναμένουν θετικά «μηνύματα» σε ορισμένους κρίσιμους ποιοτικούς δείκτες, όπως στο ερώτημα ποιο από τα δύο μεγάλα κόμματα είναι σε θέση να διαχειριστεί καλύτερα τα κοινωνικά και τα εθνικά θέματα. Σημειώνεται πως ένα τμήμα των ερευνών που θα δημοσιοποιηθούν είχαν ξεκινήσει πριν από την ανακοίνωση των οργανωτικών αλλαγών εκ μέρους του κ. Γ. Παπανδρέου και ως εκ τούτου η εικόνα για τον βαθμό στον οποίο επηρέασαν τη στάση της κοινής γνώμης έναντι του ΠΑΣΟΚ δεν θα είναι απολύτως σαφής.

Την ανησυχία της Χαριλάου Τρικούπη επιτείνει το γεγονός ότι πληθαίνουν συνεχώς οι εκτιμήσεις, ότι ο πρωθυπουργός προετοιμάζει το έδαφος για ένα εκλογικό αιφνιδιασμό, ακόμη και την άνοιξη. Μάλιστα, πλέον, στο στενό επιτελείο του κ. Γ. Παπανδρέου διακινείται μετ' επιτάσεως το σενάριο περί εκλογών στις 22 Απριλίου, δηλαδή λίγο μετά το Πάσχα, προκειμένου ο κ. Κ. Καραμανλής να αποφύγει μια μακρά προεκλογική περίοδο.

Ο κ. Γ. Παπανδρέου

Σημειώνεται ότι χθες ο Πρόεδρος του ΠΑΣΟΚ, με αφορμή την τοποθέτηση του κ. Καραμανλή περί της επιστολικής ψήφου, αναφέρθηκε στο ζήτημα των εκλογών. «Αντί να ασχοληθούμε με αυτό το μεγάλο πλαίσιο του εκλογικού συστήματος βλέπουμε ευκαιριακές και θα έλεγα χωρίς περιεχόμενο εξαγγελίες του κ. Καραμανλή που σαφώς έχουν ένα προεκλογικό χαρακτήρα», ήταν η χαρακτηριστική αποστροφή του κ. Γ. Παπανδρέου.

Παράλληλα, ο εκπρόσωπος Τύπου του ΠΑΣΟΚ κ. Π. Ευθυμίου ανέφερε χθες πως «ο κ. Καραμανλής με όλη την κίνηση της κυβέρνησης, με όλα τα ευρήματα και τεχνάσματα, που τμήμα τους είναι η παραβίαση ανοικτών θυρών στο θέμα της ψήφου των Ελλήνων της Διασποράς, έχει εισαγάγει τη χώρα σε παρατεταμένη προεκλογική περίοδο».

Τέλος, στις χθεσινές του δηλώσεις, ο κ. Γ. Παπανδρέου αναφέρθηκε και στις τελευταίες εξελίξεις στις ευρωτουρκικές σχέσεις, παρατηρώντας ότι «η κυβέρνηση διολίσθησε σε ένα ανατολίτικο παζάρι για τις θέσεις της Ευρώπης με την Τουρκία, και μάλιστα ένα ανατολίτικο παζάρι χωρίς την παρουσία καν και της Ελλάδας».

ΠΡΟΤΑΣΕΙΣ ΑΠΟ ΠΑΣΟΚ ΓΙΑ ΤΗ ΔΗΜΟΣΙΑ ΥΓΕΙΑ

Αύξηση των δημοσίων δαπανών για την Υγεία, εκχώρηση των πρωτοβάθμιων υπηρεσιών φροντίδας στην Τοπική Αυτοδιοίκηση και αλλαγή του νομικού προσώπου των νοσοκομείων, είναι μεταξύ των προτάσεων ομάδας εργασίας του Ινστιτούτου Στρατηγικών και Αναπτυξιακών Μελετών Ανδρέας Παπανδρέου.

Κατά τη διάρκεια εκδήλωσης του Ινστιτούτου, που είχε ως θέμα «Νέες Προκλήσεις για το σύστημα Υγείας: Πρωτοβάθμια περίθαλψη και ο νέος ρόλος του νοσοκομείου», η κ. Αθηνά Δρέττα, μέλος του Εθνικού Συμβουλίου του ΠΑΣΟΚ, που συμμετείχε στη σύνταξη των σχετικών προτάσεων, τόνισε την ανάγκη αύξησης των Δημοσίων Δαπανών Υγείας κατά 0,5%-0,7% του Ακαθάριστου Εθνικού Προϊόντος. Παράλληλα, υπογράμμισε ότι θα πρέπει να γίνουν συγχωνεύσεις νοσοκομείων ή αλλαγή χρήσης ορισμένων και όπως είπε χαρακτηριστικά «δεν γίνεται να λειτουργούν τρία γενικά νοσοκομεία στον νομό Ηλείας».

Μεταξύ των προτάσεων είναι και η λειτουργία των νοσοκομείων ως ανεξάρτητων μη κερδοσκοπικών οργανισμών του Δημοσίου, στο πλαίσιο του εκσυγχρονισμού του συστήματος διοίκησης. Τέλος, τονίσθηκε η ανάγκη λειτουργίας των μονάδων Πρωτοβάθμιας Περίθαλψης του ΕΣΥ και των ασφαλιστικών ταμείων υπό την ευθύνη της Τοπικής Αυτοδιοίκησης και εκφράσθηκε η άποψη να στελεχώνονται αυτές οι μονάδες από ειδικευμένους και όχι οικογενειακούς γιατρούς.

ΕΠΙΔΟΤΗΣΗ 10% ΣΤΙΣ ΜΙΚΡΕΣ ΕΠΙΧΕΙΡΗΣΕΙΣ ΓΙΑ ΤΗΝ ΑΓΟΡΑ ΓΗΣ

ΘΑ ΠΡΟΚΑΤΑΒΑΛΛΕΤΑΙ ΤΟ 50% *της επιχορήγησης για νέες επενδύσεις*

Τι προβλέπει το νομοσχέδιο που κατατέθηκε προχθές στη Βουλή

Επιδοτήσεις που μπορεί να φτάσουν μέχρι το 60% για επενδύσεις στον τριτογενή κυρίως τομέα και σε κάποιες περιφέρειες της χώρας, πλαφόν των ενισχύσεων στο 40% στην Αττική και τη Θεσσαλονίκη, και ειδικά κίνητρα για μικρές επιχειρήσεις όπως ενίσχυση του κόστους ίδρυσης με ποσό έως 2 εκατ. ευρώ και επιδότηση για την αγορά γης, προβλέπει ο νέος αναπτυξιακός νόμος για τα έτη 2007-2013.

Στην ουσία πρόκειται για τροποποίηση του υφιστάμενου αναπτυξιακού νόμου στον οποίο επέρχονται οι εξής αλλαγές:

1 Δημιουργούνται τρεις περιοχές κινήτρων:

Περιοχή Α'

Περιλαμβάνει τους νομούς Αττικής και Θεσσαλονίκης εκτός των νησιών και των βιομηχανικών περιοχών. Στην Περιοχή Α προβλέπεται ενίσχυση για το σύνολο των επενδυτικών σχεδίων:

• **20% για τις μεγάλες επιχειρήσεις,** 30% για τις μεσαίες και 40% για τις μικρές για επενδύσεις στον τουρισμό, την πληροφορική και τις ήπιες μορφές ενέργειας.

• **15% για τις μεγάλες επιχειρήσεις,** 25% για τις μεσαίες και 35% για τις μικρές για επενδύσεις στον πρωτογενή και δευτερογενή τομέα.

Περιοχή Β'

Περιλαμβάνονται οι περιφέρειες Θεσσαλίας, Ν. Αιγαίου, Ιονίων Νήσων, Κρήτης, Κεντρικής και Δυτικής Μακεδονίας και Στ. Ελλάδος, στις οποίες προβλέπεται επιδότηση:

• **30% για τις μεγάλες επιχειρήσεις,** 40% για τις μεσαίες και 50% για τις μικρές για επενδύσεις στον τουρισμό, την πληροφορική και τις ήπιες μορφές ενέργειας.

• **25% για τις μεγάλες επιχειρήσεις,** 35% για τις μεσαίες και 45% για τις μικρές για επενδύσεις στον πρωτογενή και δευτερογενή τομέα.

ΠΕΡΙΟΧΗ Γ'

Περιλαμβάνονται οι περιφέρειες Ανατ. Μακεδονίας - Θράκης, Ηπείρου, Β. Αιγαίου, Πελοποννήσου και Δυτικής Ελλάδος, στις οποίες προβλέπεται επιδότηση:

• **40% για τις μεγάλες επιχειρήσεις,** 50% για τις μεσαίες και 60% για τις μικρές για επενδύσεις στον τουρισμό, την πληροφορική και τις ήπιες μορφές ενέργειας.

• **35% για τις μεγάλες επιχειρήσεις,** 45% για τις μεσαίες και 55% για τις μικρές για επενδύσεις στον πρωτογενή και δευτερογενή τομέα.

Το πλαφόν των επιδοτήσεων θα μειώνεται από το 2010 στις περιοχές Α και Β, όπως προβλέπει ο κανονισμός της Ε.Ε. για τις περιφέρειες στις οποίες το ΑΕΠ υπερβαίνει το 75% του μέσου ΑΕΠ των «15» και των «25» αντίστοιχα.



Δ. Σιούφας, υπουργός Ανάπτυξης

2 Προβλέπεται, μετά από σχετική έγκριση από την Κομισιόν, η ενίσχυση του κόστους ίδρυσης και λειτουργίας νέων μικρών επιχειρήσεων, πέραν της επιχορήγησης για τις επενδύσεις τους, έως το ποσό των 2 εκατ. ευρώ. Το ποσό της ενίσχυσης προσαυξάνεται κατά 5% για περιφέρειες στις οποίες το κατά κεφαλήν ΑΕΠ είναι μικρότερο του 60% του μέσου κατά κεφαλήν ΑΕΠ των «25» και για τα νησιά με πληθυσμό μικρότερο των 5.000 κατοίκων.

3 Επιδοτείται η αγορά γης από τις μικρές επιχειρήσεις με ποσό έως 10% της συνολικής επιχορήγησης των επενδυτικών τους σχεδίων.

4 Θεωρούνται επιλέξιμες δαπάνες αυτές για την αγορά παγίων στοιχείων ενεργητικού μιας παραγωγικής μονάδας.

5 Αυξάνεται από 30% σε 50% η προκαταβολή της επιχορήγησης.

6 Εντός 5 ημερών από την υποβολή του επενδυτικού σχεδίου θα χορηγείται βεβαίωση ότι ικανοποιεί κατ αρχήν τους όρους επιλεξιμότητας, ώστε ο επενδυτής να αρχίσει να υλοποιεί την επένδυση με δική του ευθύνη. Η παραπάνω επιβεβαίωση δεν συνεπάγεται και την τελική υπαγωγή του επιχειρηματικού σχεδίου στον αναπτυξιακό.

ΜΕΓΑΛΕΣ ΕΠΕΝΔΥΣΕΙΣ

➢ Για τα μεγάλα επενδυτικά σχέδια άνω των 50 εκατ. ευρώ, η επιδότηση θα είναι ως εξής:

- Εως 50 εκατ. ευρώ το 100% του περιφερειακού ανώτατου ορίου.
- Για το τμήμα άνω των 50 εκατ. και έως 100 εκατ. ευρώ, 50% του ανώτατου ορίου και
- Για το τμήμα άνω των 100 εκατ. ευρώ 34% του ανώτατου περιφερειακού ορίου

ΠΡΟΝΤΕΡΥ

Κουρτίνα - χαλί - λευκά είδη - παρκέ
Εμπόριο - διακόσμηση - τεχνική υποστήριξη

12.500 σχέδια κουρτίνας
890 διαφορετικά σχέδια χαλιού
2.500 μοκέτες
220 σχέδια παρκέ laminate
600 είδη παρκέ και συνθετικού πατώματος
350 σχέδια κουρτινόξυλων διάφορα είδη ακίασης
Με μεγάλη ποικιλία λευκών ειδών σεντόνια, παπλώματα, ριχτάρια, κουβέρτες, σεμέν

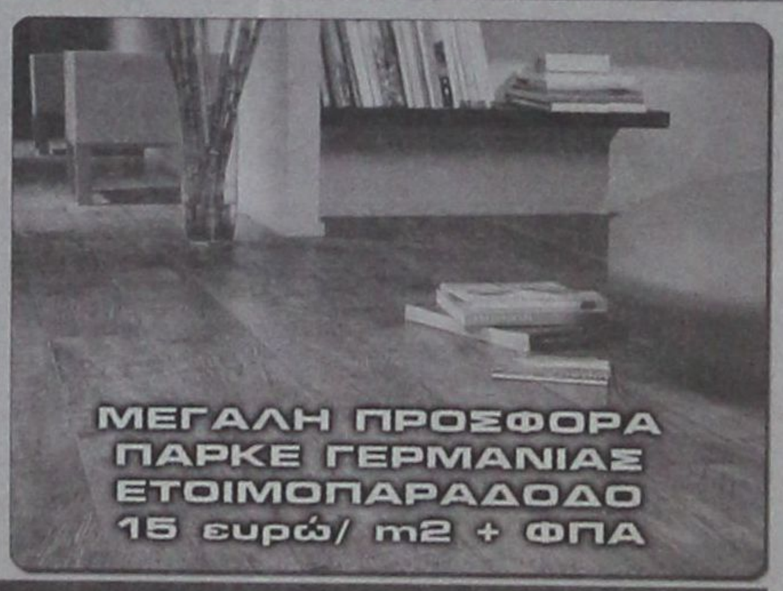





Κεντρικό Κατάστημα
Λεωφόρος Λίνδου 221, 851 00, Ρόδος
Τηλέφωνο : +30 2241 0 69939
Fax : +30 2241 0 60099

Υποκατάστημα
Κων. Υδραίου 53, 851 00, Ρόδος
Τηλέφωνο : +30 2241 0 36279
Fax : +30 2241 0 76650

ΤΗ SPORT ΕΚΔΟΣΗ ΠΑΡΟΥΣΙΑΣΕ Η SUZUKI

Η ΚΟΡΥΦΑΙΑ ΣΤΙΓΜΗ ΓΙΑ ΤΟ SWIFT

Το νέο Swift Sport είναι η κορυφαία έκδοση του επιτυχημένου μοντέλου της Suzuki, που παρουσιάστηκε το 2005 ως το πρώτο «παγκόσμιας στρατηγικής» μοντέλο της εταιρείας.



Η εξέλιξη του νέου Swift Sport πραγματοποιήθηκε σε καθαρά ευρωπαϊκές συνθήκες, σε δημόσιους δρόμους και πίστες, λαμβάνοντας ταυτόχρονα υπόψη όλα τα μοντέλα του ανταγωνισμού

Ο στόχος που είχε τεθεί μάλιστα κατά τη δημιουργία του νέου μοντέλου, ήταν να προσφέρει τη χαρά της σπορ οδήγησης, αλλά ταυτόχρονα να είναι εύχρηστο και να δημιουργεί στον οδηγό του το συναίσθημα της υπεροχής.

Οπως ακριβώς στο Swift και στο νέο SX4, έτσι και στο Swift Sport η τεχνογνωσία από τη συμμετοχή στους αγώνες Παγκόσμιου Πρωταθλήματος Ράλι (WRC) με το Swift Super 1600, βοήθησε πολύ στην εξέλιξή του. Οι ρυθμίσεις των αναρτήσεων, η στιβαρότητα του αμαξώματος, η απόδοση των φρένων και πολλές ακόμα λεπτομέρειες που ενισχύουν την απολαυστική σπορ οδήγηση, προέρχονται από τη γνώση που κερδίζεται αγώνα με τον αγώνα, στους πιο σκληρούς και αφιλόξενους δρόμους όλου του κόσμου.

Η εξέλιξη του νέου Swift Sport πραγματοποιήθηκε σε καθαρά ευρωπαϊκές συνθήκες, σε δημόσιους δρόμους και πίστες, λαμβάνοντας ταυτόχρονα υπόψη όλα τα μοντέλα του ανταγωνισμού.

ΤΟ ΑΜΑΞΩΜΑ

Η αισθητική του αμαξώματος του νέου Swift είναι ήδη ευρέως αποδεκτή και πολλαπλά βραβευμένη. Στο Swift Sport, η εικόνα αυτή ενισχύθηκε με επιπλέον στοιχεία δυναμισμού, τα οποία δίνουν αμέσως, αλλά και με την απαραίτητη διακριτικότητα, το στίγμα της διαφορετικότητας του μοντέλου.

Από εμπρός είναι άμεσα εμφανής η σπορ σχεδίαση τόσο της μάσκας, όσο και ολόκληρου του προφυλακτήρα. Τα δύο κάθετα «νεύρα» που ορίζουν τον αεραγωγό είναι τονισμένα, δίνοντας έτσι έμφαση στις μαύρες γρίλιες, ενώ τονισμένα είναι τα μαύρου χρώματος πλαίσια των προβολέων ομίχλης. Παράλληλα, ο προφυλακτήρας εκτείνεται χαμηλότερα, μειώνοντας έτσι το φαινόμενο της αεροδυναμικής άνωσης στις μεγάλες ταχύτητες.

Λόγω των νέων προφυλακτήρων, το μήκος του αμαξώματος του Swift Sport έχει μεγαλώσει κατά 70 χιλιοστά, σε σχέση με αυτό των υπόλοιπων εκδόσεων.

Από το πλάι, οι μεγάλοι τροχοί των 16 ή 17 ιντσών, ανάλογα με την έκδοση, προδίδουν τις ιδιαίτερες ικανότητες του μοντέλου, ενώ τα ήδη μεγάλα μετατρόχια του αυτοκινήτου δεν έχουν αλλάξει, όπως και το μεταξόνιο. Πίσω, η διακριτική αεροτομή, ο νέος προφυλακτήρας που εκτείνεται σημαντικά χαμηλότερα, οι δύο απολήξεις της εξάτμισης και τα νέας σχεδίασης φωτιστικά σώματα, διαχωρίζουν το Sport από τις υπόλοιπες εκδόσεις.



Ο ΟΔΗΓΟΣ ΣΤΟ ΕΠΙΚΕΝΤΡΟ

Με την πρώτη μόλις ματιά, ο συνδυασμός μαύρου και κόκκινου υφάσματος στις επενδύσεις των καθισμάτων και των θυρών τονίζει τη σπορ υπόσταση του αυτοκινήτου. Τα καθίσματα εξασφαλίζουν τη συγκράτηση του σώματος ακόμα και στις πιο έντονες εγκάρσιες και διαμήκεις επιταχύνσεις, όντας ταυτόχρονα μεγάλα και άνετα.

Το τιμόνι με τη δερμάτινη επένδυση και οι λεπτομέρειες στο χρώμα του αλουμίνιου στο ταμπλό, ικανοποιούν τόσο την αφή όσο και την όραση του απαιτητικού οδηγού. Τα διάτρητα πεντάλ συμπληρώνουν την αίσθηση δυναμισμού που αναδίδει το εσωτερικό, χωρίς όμως να μετριάζεται στο ελάχιστο η άνεση και η ευκολία.

Η υψηλή απόδοση μπορεί να συμβαδίζει με την άνεση και την ευκολία και αυτό είναι το δίδαγμα του νέου Swift Sport στην κατηγορία. Το προηγμένο ηχοσύστημα με τα έξι ηχεία διαθέτει δυνατότητα αναπαραγωγής μουσικών αρχείων MP3, σύστημα αυτόματης αυξομείωσης της έντασης ανάλογα με την ταχύτητα, ενώ χειριστήρια των βασικών λειτουργιών του βρίσκονται και στο τιμόνι, ώστε να μην αποσπάται η προσοχή του οδηγού κατά το χειρισμό του.

Λίγο πιο κάτω, στην κεντρική κονσόλα, βρίσκονται τα χειριστήρια του αυτόματου κλιματισμού, που για πρώτη φορά τοποθετείται σε Swift. Ο κλιματισμός διατηρεί σταθερή την προεπιλεγμένη από τον οδηγό θερμοκρασία στο εσωτερικό, ενώ, εκτός των αισθητήρων θερμοκρασίας, διαθέτει και αισθητήρα ηλιοφάνειας, ώστε να εξασφαλίζει σωστή απόκριση και μέγιστη απόδοση.





» ΨΥΧΟΛΟΓΙΑ/ *Γράφει η* ***ΗΡΩ ΣΧΟΡΤΣΙΑΝΙΤΗ****, Ψυχολόγος, MSc. Προαγωγή και Αγωγή Υγείας*

Το κάπνισμα παραμένει μια διαδεδομένη, δύσκολα τροποποιήσιμη συμπεριφορά και αποτελεί σημαντική αιτία νοσηρότητας και θνησιμότητας παγκοσμίως. Η διακοπή του καπνίσματος έχει άμεσες με μακροπρόθεσμες ωφέλειες για τα άτομα όλων των ηλικιών και είναι ευεργετική, τόσο σε άτομα που δεν έχουν οποιαδήποτε συμπτώματα νοσηρότητας όσο και σε εκείνα που υποφέρουν από σοβαρά προβλήματα υγείας. Οι αποτελεσματικές προσεγγίσεις για τη διακοπή του καπνίσματος περιλαμβάνουν την παροχή σύντομης συμβουλευτικής παρακίνησης από τους επαγγελματίες υγείας, τη φαρμακοθεραπεία, τη χορήγηση υλικού αυτοβοήθειας, τη συνέντευξη παροχής κινήτρων καθώς και τη γνωσιακή - συμπεριφοριστική παρέμβαση.



ΣΥΓΧΡΟΝΕΣ ΤΕΧΝΙΚΕΣ ΓΙΑ ΔΙΑΚΟΠΗ ΤΟΥ ΚΑΠΝΙΣΜΑΤΟΣ

Η γνωσιακή - συμπεριφοριστική θεραπεία επικεντρώνεται στην τροποποίηση των πεποιθήσεων που αφορούν την επίδραση του καπνίσματος

Ο επαγγελματίας υγείας μπορεί να εκπροσωπήσει το μήνυμα προς τον καπνιστή δίνοντας έμφαση στα άμεσα οφέλη που συνεπάγεται η διακοπή και υπογραμμίζοντας τους εξατομικευμένους παράγοντες κινδύνου, οι οποίοι σχετίζονται με την κατανάλωση καπνού. Η παρέμβαση αυτή από τον γιατρό θεωρείται αποτελεσματική και αυξάνει τα ποσοστά διακοπής καπνίσματος.

Η θεραπεία υποκατάστασης με νικοτίνη αποτελεί την πιο ευρέως χρησιμοποιούμενη μορφή φαρμακευτικής προσέγγισης για τη θεραπεία της εξάρτησης από τον καπνό και βελτιώνει την προσπάθεια διακοπής του καπνίσματος μέσα από έναν ή περισσότερους από τους ακόλουθους μηχανισμούς:

- Μειώνει τα συμπτώματα που συνοδεύουν την αποχή από το κάπνισμα.
- Μειώνει την έντονη επιθυμία για τσιγάρο.
- Μπορεί να λειτουργήσει ως ανασταλτικός παράγοντας της ψυχολογικής εξάρτησης που δημιουργείται μέσω της τελετουργίας του ανάμματος του τσιγάρου.
- Αποτελεί έναν τρόπο αντιμετώπισης της επιθυμίας σε περιόδους που το άτομο μπορεί να αισθανθεί έντονη επιθυμία για τσιγάρο.

Υπάρχουν έξι ενδεδειγμένες διαθέσιμες μορφές θεραπείας υποκατάστασης με νικοτίνη, η χορήγηση των οποίων είναι 1,5-1,7 περισσότερο, πιθανόν να οδηγήσουν σε αποχή από την κατανάλωση καπνού: η τσίχλα, το αυτοκόλλητο, η ρινική και η εισπνεύσιμη μορφή χορήγησης, η υπογλώσσια μορφή και οι παστίλιες.

Οσον αφορά τη θεραπεία με βουπροπιόνη (zyban), με τη χορήγηση της οποίας έχει αναφερθεί ποσοστό αποχής από το κάπνισμα μεγαλύτερο του 44%, υπάρχουν τουλάχιστον δύο λόγοι για τους οποίους η χορήγηση αντικαταθλιπτικών μπορεί να ωφελήσει κατά την προσπάθεια διακοπής του καπνίσματος:

- Η καταθλιπτική συμπτωματολογία μπορεί να είναι



ένα σύμπτωμα της αποχής από τη νικοτίνη.

- Η νικοτίνη μπορεί να έχει κάποιες αντικαταθλιπτικές ιδιότητες, οι οποίες συντηρούν τη συνέχιση του καπνίσματος. Οσον αφορά τη χορήγηση άλλων αντικαταθλιπτικών ως βοηθημάτων για την επίτευξη της μακρόχρονης διακοπής από το κάπνισμα, τα τρικυκλικά αντικαταθλιπτικά, όπως η νορτριπτυλίνη (nortrilen), μπορούν να δράσουν επικουρικά στη διακοπή του καπνίσματος. Η κλονιδίνη (catapresan) αποτελεί φαρμακευτική ουσία που χρησιμοποιείται για την υπέρταση, έχει φανεί όμως χρήσιμη και για τη θεραπεία της αποχής από το κάπνισμα και τα οπιοειδή. Μια μετα-ανάλυση δημοσιευμάτων διαπιστώνει πως η ουσία αυτή σχεδόν διπλασιάζει τα ποσοστά διακοπής. Η βατενικλίνη (varenicline) αποτελεί ένα νέο φαρμακευτικό σκεύασμα, το οποίο προορίζεται ειδικά για τη θεραπεία διακοπής του καπνίσματος. Η βαρενικλίνη έχει την ιδιότητα να ανακουφίζει από την έντονη επιθυμία για νικοτίνη και από τα στερητικά συμπτώματα. Μετά τη χορήγηση βαρενικλίνης διαπιστώνεται αποχή σε ποσοστό έως και 44,4% των ατόμων στους οποίους χορηγήθηκε.

Φυλλάδια και υλικό αυτοβοήθειας αποτελούν τα ενημερωτικά δελτία, τα εγχειρίδια, οι βιντεοκασσέτες και το ακουστικό υλικό. Η παροχή αυτού του υλικού κρίνεται ενδεδειγμένη, παράλληλα με τη φαρμακευτική ή τη συμβουλευτική παρέμβαση. Αν και η χρήση των τηλεπικοινωνιών για την παροχή φροντίδας υγείας παραμένει υποαναπτυγμένη, έχουν αναφερθεί αποδεκτά, όχι όμως σημαντικά ποσοστά αποχής από το κάπνισμα ενηλίκων, οι οποίοι δέχονται άμεση βοήθεια και στήριξη μέσω της χρήσης τηλεφωνικών γραμμών.

Η συνέντευξη παροχής κινήτρων αποτελεί έναν τύπο συμβουλευτικής παρέμβασης, ώστε οι καπνιστές να αξιολογήσουν την ετοιμότητά τους και να διευκολυνθούν στην ανάληψη δράσης τόσο για τη διακοπή του καπνίσματος όσο και για την πρόληψη της υποτροπής. Αυτό επιτυγχάνεται μέσω της διερεύνησης των αμφιθυμικών συναισθημάτων, μέσω της αξιολόγησης των θετικών και αρνητικών σημείων που συνεπάγεται η διακοπή και μέσω της διερεύνησης των προσωπικών εμποδίων που μπορεί να συναντήσει το άτομο στην προσπάθειά του για την τροποποίηση της καπνιστικής συμπεριφοράς.

Η γνωσιακή – συμπεριφοριστική θεραπεία επικεντρώνεται στον εντοπισμό και την τροποποίηση τόσο των πεποιθήσεων που αφορούν την επίδραση του καπνίσματος και την αντίληψή του ως εξάρτησης όσο και αυτών που αφορούν τις μη ρεαλιστικές προσδοκίες για τα καταστροφικά αποτελέσματα που θα επιφέρει η αποστέρηση και η αποχή από το τσιγάρο. Οι αντιλήψεις απέναντι στο κάπνισμα και στη διακοπή του εξετάζονται διεξοδικά με τη βοήθεια γνωσιακών τεχνικών.

Βάση για τις συμπεριφοριστικές τεχνικές διακοπής του καπνίσματος, στόχος των οποίων είναι οι καπνιστές να μάθουν ξανά να κατευθύνουν τη συμπεριφορά τους, αποτελούν οι δύο βασικές προϋποθέσεις που συμβάλλουν στη διατήρηση της συμπεριφοράς του καπνίσματος. Πρόκειται για την αυτοματοποίηση του καπνίσματος σε συγκεκριμένες καταστάσεις καθώς και για τα βραχυπρόθεσμα πλεονεκτήματα, τα οποία προσφέρει το κάπνισμα. Σημαντικό είναι το κομμάτι της πρόληψης υποτροπής, το οποίο περιλαμβάνει την εκπαίδευση των καπνιστών στην αναγνώριση, την αποφυγή ή την αντιμετώπιση καταστάσεων υψηλού κινδύνου για υποτροπή.

Συμβουλευτική μέσω της συνέντευξης παροχής κινήτρων (χρονικά σύντομη παρέμβαση) καθώς και προγράμματα γνωσιακής – συμπεριφοριστικής θεραπείας, ατομικά ή ομαδικά, πραγματοποιούνται στο Ινστιτούτο Κοινωνικής και Προληπτικής Ιατρικής. Είναι καθοδηγούμενα από ειδικευμένους στη διακοπή του καπνίσματος θεραπευτές και αποτελούν αποτελεσματικά μέσα που οδηγούν στην αύξηση των ποσοστών των ατόμων που επιτυγχάνουν τη διακοπή καπνίσματος.



Η γνωσιακή – συμπεριφοριστική θεραπεία μπορεί να οδηγήσει σε ποσοστά διακοπής του καπνίσματος που κυμαίνονται από 36,4% έως και 45,5%. Τα δεδομένα κόστους – οφέλους καταδεικνύουν πως η εφαρμογή της τόσο σε ατομικές όσο και ομαδικές συνεδρίες, αποτελούν μία από τις πιο αποτελεσματικές παρεμβάσεις για την επιτυχή διακοπή του καπνίσματος.

Το Ινστιτούτο Κοινωνικής και Προληπτικής Ιατρικής προσφέρει Συμβουλευτικά Προγράμματα Αγωγής Υγείας για να βελτιώσετε τη διατροφή σας και να έχετε το σωστό σωματικό βάρος, για να διακόψετε το κάπνισμα, για να ελέγξετε το στρες και να αυξήσετε τη φυσική σας άσκηση. Για περισσότερες πληροφορίες: 210 7222727.



Μικρές αγγελίες

ΕΝΟΙΚΙΑΣΕΙΣ

ΕΝΟΙΚΙΑΖΕΤΑΙ: Ανακαινισμένο υπόγειο κατάστημα επί της Κολοκοτρώνη 136 για οποιαδήποτε επαγγελματική χρήση. Δ/νση απέναντι από του Σωτηράκη, τις αντιπροσωπείες. Τηλ. 22410-27863.

ΕΝΟΙΚΙΑΖΕΤΑΙ δωμάτιο επιπλωμένο με κουζίνα-μπάνιο-αυλή στο κέντρο της πόλης στην οδό Καρπάθου 17 Πληροφορίες: Κα Φράνσις Νιοτή, Τηλ: 22410 27600, Κιν. 6944618757

ΕΝΟΙΚΙΑΖΕΤΑΙ ισόγειο διαμέρισμα 90 τ.μ. επί της οδού Αισχίνη στην περιοχή Ανάληψη της πόλεως Ρόδου. Πληροφορίες στο τηλέφωνο 6972833922.

ΕΝΟΙΚΙΑΖΕΤΑΙ ισόγειο διαμέρισμα δύο δωματίων 50 τ.μ. με αυλή στην οδό Ι. Πολέμη στα Ασγούρου με ενοίκιο 250 €. Πληροφορίες τηλ. 64731-27707

ΕΝΟΙΚΙΑΖΕΤΑΙ πολυτελής γκαρσονιέρα ισογείου με αυτόνομη είσοδο δύο χώρων πλήρως επιπλωμένη 42 τ.μ. αποτελούμενη από κουζίνα και σαλόνι ενιαία – υπνοδωμάτιο – μπάνιο και βεράντες. Στην περιοχή Αραπάκι – Παρθενόπης 18. Πληρ. Τηλ.: 22410 – 30507 και Κινητό: 6944209883 κ. Θόδωρος

ΕΝΟΙΚΙΑΖΟΝΤΑΙ πλήρως επιπλωμένες γκαρσονιέρες με μπαλκόνι και χωρίς στην οδό Κυρά της Ρω 13 – Ροδίνι. Τιμή ευκαιρίας. Τηλέφωνο επικοινωνίας 2241074762, και κινητό 6947078287 από τις 08:00 – 15:00 και 18:00 – 22:00.

ΡΟΔΙΝΙ Πωλείται σε υπό ανέγερση 3όροφη οικοδομή (ετοιμοπαράδοτο 12/07) σε αδιέξοδο δρόμο,διαμέρισμα 2ου ορόφου λουξ κατασκευής, 77μ2 με 2 υπνοδωμάτια, μεγάλο ενιαίο χώρο κουζίνας-τραπεζαρίας, με αυτόνομη θέρμανση και απεριόριστη θέα από ιδιώτη σε τιμή ευκαιρίας Τηλ 6947434464

ΕΝΟΙΚΙΑΖΕΤΑΙ: Διαμέρισμα 120 τ.μ. στην οδό Δημ. Θέμελη 83 Β' Οροφος Κατάλληλο για γραφεία - Επαγγελματική Στέγη Τηλ.: 22410 - 32315

ΕΝΟΙΚΙΑΖΕΤΑΙ διαμέρισμα Β' ορόφου 120 τ.μ., 4 δωματίων, κουζίνας, 2 λουτρών και αποθήκης, με κεντρική θέρμανση, που βρίσκεται στην Ρόδο επί της οδού Δημητρίου Θέμελη 83, κατάλληλο για κατοικία ή επαγγελματική στέγη, τηλ. 2241035544 - 2241032315.

ΕΝΟΙΚΙΑΖΕΤΑΙ κατάστημα 35 τ.μ. με πατάρι επί της οδού Γ. Παπανικολάου (απέναντι από το Καζίνο). Πληρ. τηλ. 2241027497 κινητό 6942405309

ΕΝΟΙΚΙΑΖΕΤΑΙ διαμέρισμα 145 τ.μ. επί της οδού Γ. Παπανικολάου αρ. 17 (απέναντι από το Καζίνο). Πληρ. τηλ. 2241027497 κινητό 6942405309

ΕΝΟΙΚΙΑΖΕΤΑΙ διαμέρισμα στην Θ. Σοφούλη 7, τριάρι 93 τ.μ., με 2 υπνοδωμάτια με πολύ μεγάλο σαλόνι, κουζίνα, μπάνιο με ωραιότατες βεράντες με θέρμανση, με θερμοσυσσωρευτές με νυκτερινό ρεύμα, με θερμοσίφωνο και ηλιακό και με τηλέφωνο με αριθμό 75069. Ωρες συναλλαγής 9-2 και 5-8.

ΕΝΟΙΚΙΑΖΕΤΑΙ εξοχική κατοικία αποτελούμενη από τρία υπνοδωμάτια, σαλόνι, κουζίνα κ.λπ. βοηθητικούς χώρους αρίστης κατασκευής με ηλιακό θερμοσίφωνο και καλοριφέρ και πάρκινγκ επί της λεωφόρου Ρόδου – Λίνδου αρ. 92 κοντά στο γκολφ Αφάντου, 400 μ. από τη θάλασσα. Πληροφ. Τηλ. 22410-33774, 22410-34123 κιν. 6948528799

ΕΝΟΙΚΙΑΖΕΤΑΙ οικία τριών δωματίων, 70 τ.μ. περίπου, στην περιοχή Αραπάκι, οδός Παρθενόπης αρ. 6, σε πολύ καλή τιμή. Πληροφορίες στα τηλέφωνα 2241025314, κινητά 6944790272.

ΕΝΟΙΚΙΑΖΕΤΑΙ
γκαρσονιέρα επιπλωμένη στην οδό Σουλίου. Πληρ. κ. Ρένα τηλ. 6937343297

ΕΝΟΙΚΙΑΖΕΤΑΙ δυάρι επιπλωμένο επί της Σουλίου 6. Τιμή 400 ευρώ. Πληρ. Τηλ. 6972893818 κ. Ρένα

ΑΥΤΟΚΙΝΗΤΑ

ΠΩΛΕΙΤΑΙ αυτοκίνητο ΚΙΑ SPORTAGE δίλιτρο 2002. Σκούρο μπλε δερμάτινο σαλόνι. Air condition full extra σε πολύ καλή κατάσταση 13.000 €. Τηλ. 6948585999

ΠΩΛΕΙΤΑΙ μοτοσικλέτα μάρκας Honda Valadero, μαύρου χρώματος, μοντέλο 2005. Πληροφορίες: Τηλ. 6937241064

ΠΩΛΕΙΤΑΙ OPEL CORSA 1.200cc μοντέλο τέλος του 1997 σε τιμή ευκαιρίας. **Πληροφορίες κ. Μιχάλη 3.300 ευρώ Τηλ. όλες τις ώρες 6948888880 – 6947999939**

ΠΩΛΕΙΤΑΙ Παπί HONDA INNOVA 125 5.000 χλμ. ολοκαίνουργιο 4 μηνών τηλ. 6932090167

ΠΩΛΕΙΤΑΙ Πεζώ 205 (1993), πρώτο χέρι χωρίς πρόβλημα και με πρόσφατο τεχν. έλεγχο της Υπηρεσίας Συγκοινωνιών. Τιμή 2200 ευρώ. Πληρ. 22410-21221 ή 6944654725

ΖΗΤΟΥΝ ΠΡΟΣΩΠΙΚΟ

ΖΗΤΕΙΤΑΙ

«Τεχνική εταιρεία ζητά άτομο για τη στελέχωση γραμματείας.
Απαραίτητες προϋποθέσεις:

- Προϋπηρεσία
- Γνώση ηλεκτρονικού υπολογιστή
- Γνώση Αγγλικής γλώσσας

Για την αποστολή βιογραφικών και όποια πληροφορία επικοινωνήστε στο τηλέφωνο 2241070950
Υπεύθυνος κ. Περιφεράκης Θ.»

Από το εστιατόριο «ΚΟΝΤΙΚΙ» ζητείται καθαρίστρια. Πληροφορίες τηλ. 22410 20302.

Από εστιατόριο στο Ζέφυρος, ζητείται σερβιτόρος για εργασία όλο το χρόνο. Πληροφορίες τηλέφωνο 6975536030.

ΤΕΧΝΙΚΗ ΚΑΤΑΣΚΕΥΑΣΤΙΚΗ ΕΤΑΙΡΕΙΑ ζητά:
1) Σχεδιάστρια με γνώσεις χειρισμού του AUTOCAD ή ARCHICAD, COREL, PHOTOSHOP, EXCEL & WORD, για άμεση πρόσληψη.

2) Πολιτικό Μηχανικό ή Μηχανολόγο ΑΕΙ ή ΤΕΙ με 5ετή τουλάχιστον εμπειρία, ηλικίας έως 35 ετών με εκπληρωμένες τις στρατιωτικές υποχρεώσεις, για στελέχωση μελετητικού γραφείου της ανωτέρω εταιρείας.

3) Μηχανολόγο ΑΕΙ ή ΤΕΙ με 5ετή προϋπηρεσία για Συντηρητής σε όμιλο εταιρειών με έδρα την Κρητηνία. Πληροφορίες στο τηλ. 2241-0-60170, 08:30-16:00.

ΖΗΤΕΙΤΑΙ. Από εμπορικό κατάστημα πώλησης έτοιμων ενδυμάτων ζητείται πωλήτρια. Πληρ. τηλ. 70401 ή 70402

ΖΗΤΕΙΤΑΙ κυρία ως οικιακή βοηθός σε σπίτι με παιδιά κατά προτίμηση Ελληνίδα. Συστάσεις απαραίτητες. Πληρ. τηλ. 6944 202409

ΖΗΤΕΙΤΑΙ νεαρή κοπέλα για απογευματινή εργασία στο Fashion Café. Πληροφορίες στο τηλέφωνο 22410-78369 και 6945751520.

Hotel ***** Mediterranean

Το Πολυτελές Ξενοδοχείο Mediterranean που λειτουργεί όλο το χρόνο ζητεί:

ΥΠΑΛΛΗΛΟ ΥΠΟΔΟΧΗΣ

με εμπειρία σε Ξενοδοχεία Πολυτελείας παρέχοντας δυνατότητα 11μηνης απασχόλησης.

Οι ενδιαφερόμενοι παρακαλούνται να αποστείλουν Βιογραφικό Σημείωμα με πρόσφατη φωτογραφία Υπ' όψιν Κου Διάκουλα Απόστολου.

Hotel Mediterranean
ΚΩ 35, 851 00 ΡΟΔΟΣ, ΤΗΛ. 22410 24661, FAX: 22410 22828
info@mediterranean.gr

ΖΗΤΕΙΤΑΙ ΟΡΘΟΓΡΑΦΟΣ

Ζητείται άτομο που να γνωρίζει αποδεδειγμένα καλή ορθογραφία (σημ: θα προτιμηθούν συνταξιούχοι εκπαιδευτικοί), για μόνιμη απογευματινή απασχόληση (διόρθωση κειμένων). Τυχόν προϋπηρεσία στο αντικείμενο θα ληφθεί σοβαρά υπόψη.

Πληρ. Τηλ. 2241076655, ώρες γραφείου.

HARMONY RESORTS

Έχοντας σαν αρχή τη συνεχή αναβάθμιση της παροχής υπηρεσιών ποιότητος και την ανάλογη στελέχωση με άρτια εκπαιδευμένο προσωπικό, το ξενοδοχείο **Rodos Palladium** αναζητά συνεργασία με:

ΠΡΟΪΣΤΑΜΕΝΟ ΣΥΝΤΗΡΗΣΗΣ
IT SPECIALIST
ΣΥΝΤΗΡΗΤΗ ΗΛΕΚΤΡΟΛΟΓΟ
ΥΠΑΛΛΗΛΟΥΣ ΥΠΟΔΟΧΗΣ
ΚΑΜΑΡΙΕΡΕΣ
ΣΕΡΒΙΤΟΡΟΥΣ Α & Β
ΑΡΤΟΠΟΙΟ Α
ΧΑΣΑΠΗ Β
ΜΑΓΕΙΡΟΥΣ Α & Β
ΜΑΓΕΙΡΟΥΣ Γ (Ζεστή & Κρύα)

Οι κατάλληλοι υποψήφιοι θα πρέπει να διαθέτουν αντίστοιχα με την ειδικότητα τους πτυχία και ικανή εμπειρία.

Οι ενδιαφερόμενοι παρακαλούνται να καταθέσουν το βιογραφικό, ή την αίτηση τους στο ξενοδοχείο Rodos Palladium υπ' όψην των κ.κ. Δάνα ή Κουπάδη

Τηλέφωνο επικοινωνίας: 22410 57300
Fax: 22410 86617 • E-mail: rpgm@rodospalladium.gr

Rodos Palladium HOTEL **** Sun Beach Resort Complex

ΞΕΝΟΔΟΧΕΙΟ CRESTEN PALACE
6ο ΧΛΜ. ΛΕΩΦΟΡΟΥ ΡΟΔΟΥ ΚΑΛΛΙΘΕΑΣ

ΖΗΤΕΙΤΑΙ

Προσωπικό για την στελέχωση των τμημάτων:
- **Υποδοχή:** Απαραίτητη καλή γνώση Αγγλικής, Γερμανικής και Ιταλικής γλώσσας.
- Νυκτερινός Receptionist.
- Υπάλληλοι Υποδοχής.
- Γκρουμ.
- **Επισιτιστικά τμήματα:** Καλή γνώση Αγγλικής και Γερμανικής
- Σερβιτόροι και Βοηθοί για Εστιατόριο, Bar, Snack Bar.
- **Οροφοι:**
- Καμαριέρες – Καθαρίστριες.
- **Κουζίνα – Ζαχαροπλαστείο:**
- CHEF, Β' Μάγειροι, Ζαχαροπλάστες – Αρτοποιοί, λαντζιέρες, Μπουφετζήδες.
- Τουριστικό κατάστημα: Πωλήτριες με γνώση Αγγλικής και Γερμανικής.

Οι ενδιαφερόμενοι καλούνται να απευθυνθούν στην Διεύθυνση του ξενοδοχείου, προσκομίζοντας βιογραφικό με πρόσφατη φωτογραφία: Καθημερινά Πρωί: 09.00 – 14.00, Απόγευμα: Τετάρτη & Παρασκευή: 18.00 – 20.00.

ΖΗΤΕΙΤΑΙ βρεφονηπιαγωγός για παιδικό σταθμό στην πόλη της Ρόδου. Πλήρης απασχόληση, ικανοποιητικός μισθός συν Ι.Κ.Α. Τυχόν προϋπηρεσία θα ληφθεί υπόψιν. Πληροφ. Τηλ. 22410-39739, 6972007352.

ΑΠΟ ΕΣΤΙΑΤΟΡΙΟ ΣΤΟ ΖΕΦΥΡΟΣ, ζητείται σερβιτόρος για εργασία όλο το χρόνο, πληροφορίες τηλ. 6975536030.

ΑΛΥΣΙΔΑ internet café στην Ρόδο ζητεί νέες και νέους από 18 έως 28 ετών με ευχάριστη διάθεση εργασίας, σε μοναδικά διαμορφωμένο όμορφο περιβάλλον, για την θέση υποδοχής και τμήματος εξυπηρέτησης πελατών. Απαραίτητα: γνώσεις Η/Υ και Αγγλικών, τηλ. επικοιν. 6948202789 ή αποστολή βιογραφικού στο e-mail: internet@xsolutions.gr

ΖΗΤΟΥΝΤΑΙ βοηθοί και τεχνίτες για να εργαστούν σε τεχνικό γραφείο Ανελκυστήρων. 2241075931/ 6944358480.

ΖΗΤΕΙΤΑΙ ΥΠΑΛΛΗΛΟΣ
Από όμιλο εταιρειών ζητείται υπάλληλος για τμήμα γραμματειακής υποστήριξης (τηλεφωνικό κέντρο - υποδοχή).
Ωράριο εργασίας: καθημερινά από 17:00 μ.μ. - 21:00 μ.μ.
Σάββατο από 8:30 π.μ. - 13:00 μ.μ.
Απαραιτητη η αποστολή βιογραφικού σημειώματος στο FAX: 22410 31598

ΔΙΑΦΟΡΑ

ΠΩΛΕΙΤΑΙ επαγγελματικός χώρος υπόγειος 178 τ.μ. Κατάλληλο και για κατοικία. Τηλ. 210-2835963. 6946559539 και 6938363184

ΠΩΛΕΙΤΑΙ εξοπλισμός χρυσοχοείου, λόγω ανακαίνισης καταστήματος στην τιμή των 1.500 ευρώ. Πληροφορίες στα τηλέφωνα 2241025314, κινητά 6944790272.

ΠΩΛΕΙΤΑΙ air condition τοίχου, 42άρι, δύο ετών, μάρκας CARRIER, στην τιμή των 1.500 ευρώ, λόγω ανακαίνισης καταστήματος. Πληροφορίες στα τηλέφωνα 2241025314, κινητά 6944790272.

ΠΩΛΗΣΕΙΣ ΑΚΙΝΗΤΩΝ

ΠΩΛΕΙΤΑΙ στο Ροδίνι σε υπό ανέγερση 3όροφη οικοδομή (ετοιμοπαράδοτο 12/07) σε αδιέξοδο δρόμο, διαμέρισμα 2ου ορόφου λουξ κατασκευής, 77 τ.μ. με 2 υπνοδωμάτια, μεγάλο ενιαίο χώρο κουζίνας - τραπεζαρίας, με αυτόνομη θέρμανση και απεριόριστη θέα από ιδιώτη σε τιμή ευκαιρίας τηλ. 6947434464

ΠΩΛΕΙΤΑΙ οικόπεδο 719τ.μ. προς 450 € το τ.μ. περιοχή Ροδοπούλα. Νέο σχέδιο πόλεως. Πληροφορίες 6936179069 κα Κάντακα Κλεάνθη.

ΠΩΛΕΙΤΑΙ διαμέρισμα 86 τ.μ. 140.000 € περιοχή Καρακόνερο. Πληροφορίες 6936179069 κα Κάντακα Κλεάνθη

ΠΩΛΕΙΤΑΙ
διαμέρισμα τριάρι ανακαινισμένο πλήρως προ 15ετίας, επί της οδού Κέννεντυ στον τρίτο όροφο με θέα τη θάλασσα, τζάκι και ηλιακό θερμοσίφωνο. Πληρ. Τηλ: 22410 28050 και 6936400311

ΜΑΘΗΜΑΤΑ

Παραδίδονται μαθήματα από φοιτήτρια του Παιδαγωγικού σε μαθητές του δημοτικού.
Πληροφορίες: 6934059731

ΖΗΤΕΙΤΑΙ καθηγητής ή καθηγήτρια γνώστης Ισπανικής και Ιταλικής γλώσσας για ιδιαίτερα μαθήματα. Τηλ.: 6942672041

ΠΑΡΑΔΙΔΟΝΤΑΙ ιδιαίτερα μαθήματα σε μαθητές του Δημοτικού από έμπειρη δασκάλα. Τηλ. 6974501741

ΠΑΡΑΔΙΔΟΝΤΑΙ ιδιαίτερα μαθήματα σε μαθητές Δημοτικού σχολείου από έμπειρη φιλόλογο, πτυχιούχο Αριστοτελείου Παν/μίου Θεσ/νίκης. Τηλ. 6945855298

ΠΑΡΑΔΟΣΗ ΜΑΘΗΜΑΤΩΝ
ΜΑΘΗΜΑΤΑ ΠΑΝΕΛΛΗΝΙΩΝ ΤΕΧΝΟΛΟΓΙΚΗΣ ΚΑΤΕΥΘΥΝΣΗΣ
1. Ανάπτυξη εφαρμογών σε προγραμματιστικό περιβάλλον.
2. Αρχές οργάνωσης και διοίκησης επιχειρήσεων.
Ολιγομελή τμήματα. Πτυχιούχος Master Πληροφορικής και διοίκησης. Τηλέφωνο επικοινωνίας: 6944685289

ΜΑΘΕΤΕ ΡΩΣΙΚΑ! Παραδίδονται μαθήματα Ρωσικής γλώσσας από μέλος του Συλλόγου Καθηγητών Ρωσικής Φιλολογίας, με χρήση νέας αποτελεσματικής μεθοδολογίας. Πληροφορίες: Τηλ. 6978195931

ΠΑΡΑΔΙΔΟΝΤΑΙ
ιδιαίτερα μαθήματα σε μαθητές του Δημοτικού από Δασκάλα.
Τηλέφωνο: 6932323122

ΠΑΡΑΔΙΔΟΝΤΑΙ μαθήματα Εμπ. Εφαρμογών (Singular Manager, Eurofasma, Unisoft Εσοδα-Εξοδα, ΚΕΠΥΟ, ΚΕΦΑΛΑΙΟ, κ.λ.π., Πληροφορικής & Αγγλικών με χρήση πολυμέσων όλων των επιπέδων από έμπειρο Λογιστή Τ.Ε. - καθηγητή πτυχιούχο Michigan Proficiensy σε τμήματα ή μεμονωμένα. Επίσης γίνονται μεταφράσεις & δακτυλογραφήσεις κάθε τύπου κειμένου. Τιμές προσιτές.Πληρ.: 22410-66304, 31560, 6946283008, 6972419715, 6936277851. Ηλ. ταχ. (e-mail): Dnetwork@SoftHome.net



Κ & Β ΔΙΑΚΟΓΕΩΡΓΙΟΥ
οικοδομικές επιχειρήσεις
www.diakogeorgiou.gr

ΠΩΛΟΥΝΤΑΙ: ΔΙΑΜΕΡΙΣΜΑΤΑ, ΜΕΖΟΝΕΤΕΣ, ΚΑΤΑΣΤΗΜΑΤΑ, ΑΠΟΘΗΚΕΣ
ΑΝΑΛΑΜΒΑΝΟΥΜΕ: ΑΓΟΡΕΣ ΟΙΚΟΠΕΔΩΝ, ΑΝΤΙΠΑΡΟΧΕΣ

Διαμερίσματα
- 60 τμ στην περιοχη Κρεμαστής, 200μ απο τη θάλασσα
- 80 τμ στην περιοχή των Τριαντών
- 60,120 τμ στην οδό Θεοτοκοπούλου

Καταστήματα-Γραφεία
- 130τμ στην οδό Χαραλάμπους (κάθετος Χειμάρας)
- 60, 120 τμ στην οδό Η. Βενέζη
- 60,120 τμ στην οδό Θεοτοκοπούλου

Αποθήκες
- 60, 120 τμ στην οδό Η. Βενέζη
- 65,250 τμ στην περιοχή Καρακόνερο
- 70 τμ στην οδό Αισχίνης

Μονοκατοικίες
- 160 τμ με σοφίτα, υπόγειο, θέση στάθμευσης και αυλή, στον συνοικισμό Απόλλων.
- Πολυτελείς εξοχικές μονοκατοικίες στη παραλία Κιοτάρι των 70, 120 τμ

Οικοδομές
- Τριόροφη οικοδομή (σε μπετά) στην περιοχή Κοσκινού συνολικής επιφάνειας 420 τμ.

Κ. ΠΑΛΑΙΟΛΟΓΟΥ & Μ. ΚΩΝΣΤΑΝΤΙΝΟΥ ΓΩΝΙΑ - ΡΟΔΟΣ
ΤΗΛ: +302241029318, +306936656966 FAX: +302241034598

ΠΩΛΟΥΝΤΑΙ
Μονοκατοικίες σε μπετά των 135 τ.μ. στην Παστίδα σε οικόπεδο 310 τ.μ.
Πληροφορίες
22410-28616 και 22410-21714
Κιν. 6932296983

ΠΩΛΟΥΝΤΑΙ
Καταστήματα, αποθήκες, γραφεία, διαμερίσματα. Ολα πολυτελούς κατασκευής με γκαράζ επί της οδού Καναδά.

Πληροφορίες: Αναστάσιος Ατσίδης, Γεώργιος Ιωαννίδης.
Τηλέφωνα:
22410-21714 και 22410 – 28616

«ΚΤΙΡΙΟ» ΑΕ
ΠΩΛΗΣΕΙΣ ΑΚΙΝΗΤΩΝ

✓ Διαμερίσματα 90 τ.μ. και 115 τ.μ. σε πολυκατοικία στην οδό Βενετοκλέων και Ξάνθου, με θέσεις στάθμευσης στην πυλωτή, πολυτελούς κατασκευής.

✓ Διαμέρισμα 118 τ.μ. τρίτου ορόφου, στην οδό Μιχ. Πετρίδη (πιο πάνω από το SUPER MARKET ΣΠΑΝΟΣ), με τζάκι, θέση στάθμευσης και αποθήκη στο υπόγειο της πολυκατοικίας.

ΠΛΗΡΟΦΟΡΙΕΣ
ΑΝΑΣΤΑΣΙΟΣ ΑΤΣΙΔΗΣ
ΕΘΝ. ΑΝΤΙΣΤΑΣΗΣ 11-ΡΟΔΟΣ
Τηλ: 22410-28616
Κιν: 6947373651

ΠΩΛΟΥΝΤΑΙ ΑΠΟ ΤΟ ΞΕΝΟΔΟΧΕΙΟ ΚΟΛΥΜΠΙΑ ΜΠΗΤΣ
λόγω ανακαίνισης, σε εξαιρετική κατάσταση:

α) έπιπλα δωματίων από μασίφ δρυ
β) κρεβάτια και στρώματα
γ) σαλόνια διαφόρων τύπων
δ) τηλεοράσεις 14 ιντσών δωματίων
ε) μίνι ψυγεία δωματίων
στ) φωτιστικά δωματίων
ζ) πόρτες με κλειδαριές
η) πόρτες με πόμολο (μπάνιου)
θ) επαγγελματικός εξοπλισμός ηλεκτρικής κουζίνας
ι) τραπέζια και καρέκλες εστιατορίου
κ) τηλεφωνικό κέντρο TELENORMA
λ) συσκευές τηλεφώνων
μ) λευκά είδη - ιματισμός

Πληροφορίες τηλ. 2241056269
11.00 - 15.00

ΝΟΜΟΣ ΔΩΔΕΚΑΝΗΣΟΥ
ΝΟΜΑΡΧΙΑΚΗ ΑΥΤ/ΣΗ ΔΩΔΕΚΑΝΗΣΟΥ
Δ/ΝΣΗ ΜΕΤΑΦΟΡΩΝ ΚΑΙ ΕΠΙΚΟΙΝΩΝΙΩΝ
ΤΜΗΜΑ Κ.Τ.Ε.Ο.
Τηλέφωνο: 22410 72053 22410 72064

ΠΡΟΓΡΑΜΜΑ ΠΡΟΣΚΛΗΣΗΣ ΓΙΑ ΔΙΕΝΕΡΓΕΙΑ ΤΕΧΝΙΚΟΥ ΕΛΕΓΧΟΥ ΟΧΗΜΑΤΩΝ ΜΕ ΕΔΡΑ ΤΟ Ν. ΔΩΔΕΚΑΝΗΣΟΥ



ΣΥΓΚΟΙΝΩΝΙΑΚΗ ΕΔΡΑ ΡΟΔΟΥ	
ΧΡΟΝΙΚΗ ΠΕΡΙΟΔΟΣ	**ΕΙΔΟΣ ΟΧΗΜΑΤΟΣ**
ΑΠΟ **01-11-2006**	ΕΠΙΒΑΤΙΚΑ (Ε.Ι.Χ.) ΚΑΙ ΦΟΡΤΗΓΑ ΜΕΧΡΙ ΚΑΙ 3,5 Τ(ΦΙΧ =< 3,5Τ)
ΕΩΣ **30-11-2006**	ΜΕ ΑΡΙΘΜΟΥΣ ΚΥΚΛΟΦΟΡΙΑΣ **(ΡΟΗ 4501 ΕΩΣ 6500)**
ΑΠΟ **01-12-2006**	ΕΠΙΒΑΤΙΚΑ (Ε.Ι.Χ.) ΚΑΙ ΦΟΡΤΗΓΑ ΜΕΧΡΙ ΚΑΙ 3,5 Τ(ΦΙΧ =< 3,5Τ)
ΕΩΣ **30-12-2006**	ΜΕ ΑΡΙΘΜΟΥΣ ΚΥΚΛΟΦΟΡΙΑΣ **(ΡΟΗ 6501 ΕΩΣ ΚΑΙ 8500)**
ΣΥΓΚΟΙΝΩΝΙΑΚΗ ΕΔΡΑ ΚΩ	
ΧΡΟΝΙΚΗ ΠΕΡΙΟΔΟΣ	**ΕΙΔΟΣ ΟΧΗΜΑΤΟΣ**
ΑΠΟ **01-11-2006**	(Ε.Δ.Χ.), ΕΠΙΒΑΤΙΚΑ (Ε.Ι.Χ) ΚΑΙ ΦΟΡΤΗΓΑ ΜΕΧΡΙ ΚΑΙ 3,5Τ(ΦΙΧ =< 3,5Τ)
ΕΩΣ **30-11-2006**	ΜΕ ΑΡΙΘΜΟΥΣ ΚΥΚΛΟΦΟΡΙΑΣ **(ΚΧΒ 5501 ΕΩΣ ΚΑΙ 6000)**
ΑΠΟ **01-12-2006**	(Ε.Δ.Χ.),ΕΠΙΒΑΤΙΚΑ (Ε.Ι.Χ) ΚΑΙ ΦΟΡΤΗΓΑ ΜΕΧΡΙ ΚΑΙ 3,5Τ(ΦΙΧ =< 3,5Τ)
ΕΩΣ **30-12-2006**	ΜΕ ΑΡΙΘΜΟΥΣ ΚΥΚΛΟΦΟΡΙΑΣ **(ΚΧΒ 6001 ΕΩΣ ΚΑΙ 6500)**

ΕΠΙΣΗΣ

1) ΚΑΛΟΥΝΤΑΙ ΟΛΑ ΤΑ ΠΑΡΑΠΑΝΩ ΟΧΗΜΑΤΑ ΝΑ ΠΡΟΒΟΥΝ ΣΕ ΤΕΧΝΙΚΟ ΕΛΕΓΧΟ ΣΕ ΟΠΟΙΟΔΗΠΟΤΕ Κ.Τ.Ε.Ο. ή Ι.Κ.Τ.Ε.Ο. ΤΗΣ ΧΩΡΑΣ

2) ΕΠΙΣΗΣ ΘΑ ΕΛΕΓΧΟΝΤΑΙ ΟΣΑ ΟΧΗΜΑΤΑ ΥΠΟΧΡΕΟΥΝΤΑΙ ΒΑΣΕΙ ΠΑΛΙΟΤΕΡΩΝ ΠΡΟΓΡΑΜΜΑΤΩΝ ΠΡΟΣΚΛΗΣΗΣ.

3) Ο ΕΜΠΡΟΘΕΣΜΟΣ ΠΡΟΓΡΑΜΜΑΤΙΣΜΟΣ ΤΩΝ ΟΧΗΜΑΤΩΝ ΓΙΑ ΕΛΕΓΧΟ (ΡΑΝΤΕΒΟΥ) ΓΙΝΕΤΑΙ ΕΩΣ ΚΑΙ 15 ΗΜΕΡΕΣ ΠΡΙΝ ΤΗΝ ΛΗΞΗ ΤΟΥ ΠΡΟΓΡΑΜΜΑΤΟΣ ΠΡΟΣΚΛΗΣΗΣ.

ΓΡΑΦΕΙΟ ΤΕΛΕΤΩΝ & ΜΝΗΜΟΣΥΝΩΝ ΡΟΔΟΥ
ΣΤΕΦΑΝΑ - ΣΤΟΛΙΣΜΟΙ
«ΑΜΕΡΙΚΑΝΟΥ»

Αμεση εξυπηρέτηση
ΟΛΟ ΤΟ 24ΩΡΟ

Αναλαμβάνουμε την τελετή
και με τα έξοδαπου χορηγούν τα ταμεία
χωρίς καμία επιβάρυνση
ΙΚΑ, ΤΕΒΕ, ΤΑΞΥ, ΔΗΜΟΣΙΟΥ,
ΛΙΜΕΝΙΚΩΝ, ΟΓΑ
και λοιπά ταμεία.

Τους ΑΠΟΡΟΥΣ ΔΩΡΕΑΝ
Πλατεία Βρούχου στη Μητρόπολη
Τηλέφωνα:28901 - 33400

ΝΤΕΤΕΚΤΙΒΣ
30 ΧΡΟΝΙΑ ΜΟΝΙΜΑ ΚΑΙ ΣΤΗ ΡΟΔΟ
35354
ΠΛΑΤΕΙΑ ΑΓΙΟΥ ΙΩΑΝΝΟΥ
Η ΛΥΣΗ!!!
ΣΕ ΚΑΘΕ ΣΑΣ ΠΡΟΒΛΗΜΑ
EXPRESS SECURITY

ΓΡΑΦΕΙΟ
ΙΔΙΩΤΙΚΩΝ ΕΡΕΥΝΩΝ
(ΝΤΕΤΕΚΤΙΒΣ)
ΑΝΑΛΑΜΒΑΝΟΥΜΕ
Υποθέσεις ανηλίκων, οικογενειακές, προσωπικές κ.τλ.
ΔΙΑΘΕΤΟΥΜΕ ΤΑ ΠΛΕΟΝ ΣΥΓΧΡΟΝΑ ΟΠΤΙΚΟΑΚΟΥΣΤΙΚΑ ΣΥΣΤΗΜΑΤΑ
100% ΕΧΕΜΥΘΕΙΑ
ΡΩΜΗΣ 22, - ΡΟΔΙΝΙ
Κιν. 694 6997967

TOP PROPERTIES
GEORGE and SAVAS PIPINOS
ΓΕΩΡΓΙΟΣ και ΣΑΒΒΑΣ ΠΙΠΙΝΟΣ
ΣΥΜΒΟΥΛΟΙ και ΕΚΤΙΜΗΤΕΣ ΑΚΙΝΗΤΩΝ
REAL ESTATE AGENT - MEMBER OF F.I.A.B.C.I. - N.A.E.A. - C.E.I.
E-mail:gpipinos@otenet.gr.
URL:www.rhodestop-properties.com and www.pipinos.gr
Από το 1971



Η "TOP PROPERTIES" είναι ατομική επιχείρηση και ανήκει στους Γεώργιο και Σάββα Πιπίνο. Το γραφείο ασχολείται από το 1971 αποκλειστικά και μόνο με επενδύσεις και REAL ESTATE, στο νησί της Ρόδου, καθώς και στην ευρύτερη περιοχή της Δωδεκανήσου.

ΑΠΕΥΘΥΝΟΜΑΣΤΕ: Στους **σοβαρούς, απαιτητικούς και επιλεκτικούς** επενδυτές - επιχειρηματίες - ελεύθερους επαγγελματίες, Ελληνες και ξένους, υψηλού εισοδηματικού επιπέδου, που ενδιαφέρονται να κάνουν μια σοβαρή επένδυση **προβολής** στο νησί της Ρόδου.

ΠΡΟΣΦΕΡΟΥΜΕ: Α) Υπηρεσίες και πληροφορίες που γίνονται σε προσωπικό επίπεδο με **εχεμύθεια, διακριτικότητα και σοβαρότητα.**
Β) Μεγάλη **γκάμα** υψηλής ποιότητας **ακινήτων**, όπως: 1) Ξενοδοχεία Α' και Β' κατηγορίας των 600 - 500 - 350 - 300 κλινών 2) Κεντρικά αστικά ακίνητα κατάλληλα για Τράπεζες - καταστήματα - γραφεία 3) Παραλιακές εκτάσεις, κατάλληλες για τουριστικές επενδύσεις των 150.000 - 100.000 - 70.000 - 50.000 - 36.000 τ.μ. και 4) Διαμερίσματα και μαιζονέτες **προβολής.**

ΣΤΟΧΟΣ ΜΑΣ ΕΙΝΑΙ: Να προσφέρουμε στο αγοραστικό μας κοινό **υψηλής ποιότητας ακίνητα και ευκαιρίες** στο νησί της Ρόδου. Η τριακονταετής και πλέον πείρα μας στον τομέα αυτό αποτελεί εγγύηση.

ΣΥΝΘΗΜΑ ΜΑΣ ΕΙΝΑΙ: Επενδύστε στην ΡΟΔΟ ΤΩΡΑ, σε ακίνητα που **ΑΝΤΕΧΟΥΝ ΣΤΟ ΧΡΟΝΟ.**

Γεώργιος και Σάββας Πιπίνος
ΜΕΣΙΤΕΣ ΑΣΤΙΚΩΝ ΣΥΜΒΑΣΕΩΝ
Γιατί εμείς γνωρίζουμε καλύτερα!

SINCE 1971

TOP PROPERTIES is a father and son business. The senior, Mr George S. Pipinos, the founder of the office, has carved, over the years, a reputation for integrity and excellence in the world of Real Estate in the Dodecanese.

At Top Properties we try hard to attract important and selective investors: high calibre businessmen/women and discerning professional people, both Greek and foreign, who wish to acquire substantial and valuable property on Rhodes.

We offer our expertise and advice privately, discreetly and in strict confidence.

We keep a compehensive list of real estate of the highest specifications:

a. A' and B' class hotels (600, 500, 350, 300 beds capacity).

b. Centrally situated office buildings and other business premises.

c. Seaside land, ideal for development (hotels, holiday resorts, etc.), of 150.000, 100.000, 70.000, 50.000, 36.000 sq.m.

d. Luxury appartments, maisonettes, detached, semi - detached and terraced houses.

Our aim is to give our clients the opportunity to acquire value for money, first class real estate on Rhodes. Our 30- year - old experience in Real Estate is our warranty.

Our moto is: Invest in Rhodes. Invest in property.
It stands the test of time.



TOP PROPERTIES
George and Savas Pipinos
Because we Know best

KENNENTY 38, ΡΟΔΟΣ, 85 100, ΤΗΛ. 22410- 23895, 38243 και 6944-676003, 6944-390803 FAX: 22410-20883
38 KENNEDY STR., RHODES, 85 100, TEL. 22410- 23895, 38243, and 6944-676003, 6944-390803 FAX: 22410-20883
U.K. Direct Line: 08717115396

INEMA
ΙΑΤΡΙΚΟΣ & ΝΟΣΟΚΟΜΕΙΑΚΟΣ ΕΞΟΠΛΙΣΜΟΣ
από το 1988 είμαστε οι μεγαλύτεροι προμηθευτές
ΙΑΤΡΙΚΟΥ-ΟΡΘΟΠΕΔΙΚΟΥ & ΝΟΣΟΚΟΜΕΙΑΚΟΥ ΥΛΙΚΟΥ
ΣΤΗ ΔΩΔΕΚΑΝΗΣΟ
18 χρόνια εμπειρίας
Εμπιστεύθειτε μας!

• ΑΝΑΠΗΡΙΚΑ ΚΑΡΟΤΣΙΑ
• ΒΑΔΙΣΤΙΚΑ
• ΟΡΘΟΠΕΔΙΚΑ ΕΙΔΗ
• ΜΠΛΟΥΖΕΣ ΙΑΤΡΙΚΕΣ
• ΚΑΛΤΣΕΣ ΦΛΕΒΙΤΙΔΑΣ
• ΠΕΛΜΑΤΑ
• ΟΡΘΟΠΕΔΙΚΑ ΜΑΞΙΛΑΡΙΑ
• ΚΡΕΒΑΤΙΑ ΝΟΣΟΚΟΜΕΙΑΚΑ
• ΙΑΤΡΙΚΟΣ ΕΞΟΠΛΙΣΜΟΣ και ΑΝΑΛΩΣΙΜΑ
• ΟΡΓΑΝΑ ΧΗΜΕΙΟΥ
• και κάθε άλλο είδος για κατ'οίκο νοσηλεία
ΡΟΔΟΣ: ΛΕΜΕΣΣΟΥ 2 - ΤΗΛ: 22410 32238 www.inema.gr
ΚΩΣ: ΕΛ. ΒΕΝΙΖΕΛΟΥ 38 (παραπ/ρως Αγίας Παρασκευής) - ΤΗΛ: 22420 20048

ΞΥΛΟΤΥΠΟΙ ΟΙΚΟΔΟΜΗΣ

ΦΟΝΤΑΣ & ΔΗΜΗΤΡΗΣ

ΜΑΣΣΑΡΙ - ΡΟΔΟΣ
ΚΙΝΗΤΑ: 6948206311 - 6948206312

ΤΕΕ ΔΩΔΕΚΑΝΗΣΟΥ
ΕΛΛΗΝΙΚΗ ΔΗΜΟΚΡΑΤΙΑ
ΤΕΧΝΙΚΟ ΕΠΙΜΕΛΗΤΗΡΙΟ ΕΛΛΑΔΟΣ - ΤΜΗΜΑ ΔΩΔΕΚΑΝΗΣΟΥ
Μητροπόλεως 4, Ρόδος 85100,
Τηλ. 22410-35656, 30605 Fax 22410-22462
Email: tee-rod@tee.gr.

Πρόσκληση εκδήλωσης ενδιαφέροντος για συμμετοχή σε Συμβούλια - Επιτροπές

Το ΤΕΕ τμ Δωδ/σου προκειμένου να ορίσει εκπροσώπους του (τακτικό και αναπληρωματικό μέλος) για τη νέα θητεία (2007-2008) στα παρακάτω Συμβούλια - Επιτροπές:

1. ΣΧΟΠ Υπουργείου Αιγαίου (νομού Δωδ/σου)
2. Περιφερειακό Συμβούλιο Χωροταξίας Οικισμού & Περιβάλλοντος (ΠΣΧΟΠ)
3. ΣΧΟΠ Νομαρχίας Δωδ/σου
4. Πρωτοβάθμια ΕΠΑΕ
5. Δευτεροβάθμια ΕΠΑΕ

καλεί τους συναδέλφους μηχανικούς ελεύθερους επαγγελματίες να εκδηλώσουν ενδιαφέρον με αίτησή τους στα γραφεία του τμήματος μέχρι την Παρασκευή 15-12-2006.

Α. Ελάχιστη απαιτούμενη εμπειρία από την άδεια ασκήσεως επαγγέλματος:

• Για το ΣΧΟΠ Υπ. Αιγαίου, για το ΠΣΧΟΠ, για το ΣΧΟΠ Νομαρχίας Δωδ/σου και την Α' Βάθμια ΕΠΑΕ, 10 έτη.
• Για τη Β' Βάθμια ΕΠΑΕ, 15 έτη.

Β. Για το ΣΧΟΠ Υπ. Αιγαίου, την Α βάθμια ΕΠΑΕ, μπορούν να εκδηλώσουν ενδιαφέρον μόνο αρχιτέκτονες Μηχανικοί.

Για την επιλογή θα συνεκτιμηθούν η εμπειρία και επαγγελματική κατάρτιση, οι τυχόν διακρίσεις και μεταπτυχιακοί τίτλοι σπουδών και τα λοιπά ουσιαστικά προσόντα του κάθε συναδέλφου.

Δεν μπορούν να εκδηλώσουν συνάδελφοι που συμμετείχαν για δύο ή περισσότερες θητείες σαν εκπρόσωποι ΤΕΕ στην ίδια Επιτροπή - Συμβούλιο.

Η αίτηση εκδήλωσης ενδιαφέροντος πρέπει να συνοδεύεται από σύντομο βιογραφικό σημείωμα.

Παρακαλούμε επίσης τους συναδέλφους να δηλώσουν σε ποια ή σε ποιες από τις παραπάνω Επιτροπές - Συμβούλια επιθυμούν να συμμετάσχουν κατά προτεραιότητα.

Για περισσότερες πληροφορίες παρακαλούμε να απευθύνεστε στη γραμματεία του τμήματος.

Για τη Δ.Ε.
Ο Πρόεδρος
Παναγιώτους Βενέρης

Γεώργιος Ιωαννίδης
Οικοδομικές Επιχειρήσεις


ΠΩΛΟΥΝΤΑΙ ΑΝΕΞΑΡΤΗΤΕΣ ΜΟΝΟΚΑΤΟΙΚΙΕΣ
ΣΤΗΝ ΙΞΙΑ ΚΑΙ ΣΤΗΝ ΑΝΟΙΞΗ 135 - 180 - 200
ΝΕΑ ΑΓΟΡΑ 78 &ΓΑΛΛΙΑΣ 15 ΤΗΛ 22410-22307 ΚΙΝ. 69 32 296 983

ANEK FERRIES
ΠΡΟΣΦΟΡΑ
ΑΠΟ 18.09.06 ΕΩΣ 18.03.07
ΕΙΣΙΤΗΡΙΑ ΠΡΟΣΦΟΡΑΣ ΠΡΟΣ ΠΕΙΡΑΙΑ

Προσφορά ατομικού εισιτηρίου σε Γ' θέση	20,90 €
Προσφορά ατομικού εισιτηρίου σε καμπίνα	41,80 €
Προσφορά εισιτηρίου για Ι.Χ.	62,00 €

* Οι ναύλοι ισχύουν από Ρόδο για Πειραιά και από Πειραιά προς Ρόδο κάθε μέρα

TSAGARIS TRAVEL
Ακτή Σακτούρη 5, Ρόδος
ΤΗΛ: 22410 36170, 30406, Fax: 22410 39839
Απέναντι από την κεντρική πύλη του Λιμανιού
ΚΑΛΑ ΣΑΣ ΤΑΞΙΔΙΑ

ANEK FERRIES
ΠΡΟΓΡΑΜΜΑ ΔΡΟΜΟΛΟΓΙΩΝ
Ε\Γ-Ο\Γ ΡΟΔΑΝΘΗ, Ε\Γ-Ο\Γ ΑΝΘΗ ΜΑΡΙΝΑ
ΡΟΔΟΣ - ΠΕΙΡΑΙΑΣ

		ΤΕΤΑΡΤΗ 06/12
ΑΝΘΗ ΜΑΡΙΝΑ	17.00	ΚΩ (21.00)-ΛΕΡΟ (23.10)-ΠΑΤΜΟ (00.40)-ΠΕΙΡΑΙΑ (09.50)
		ΠΕΜΠΤΗ 07/12
ΡΟΔΑΝΘΗ	16.00	ΚΩ (21.00)-ΚΑΛΥΜΝΟ (22.10)-ΠΕΙΡΑΙΑ (10.00)
		ΠΑΡΑΣΚΕΥΗ 08/12
ΑΝΘΗ ΜΑΡΙΝΑ	17.00	ΚΩ (20.30)-ΠΕΙΡΑΙΑ (08.00)
		ΣΑΒΒΑΤΟ 09/12
ΡΟΔΑΝΘΗ	17.00	ΤΗΛΟ (20.10)-ΝΙΣΥΡΟ (21.40)- ΚΩ (23.40)-ΚΑΛΥΜΝΟ (01.20) -ΠΕΙΡΑΙΑ (13.10)
		ΚΥΡΙΑΚΗ 10/12

		ΔΕΥΤΕΡΑ 11/12
ΑΝΘΗ ΜΑΡΙΝΑ	17.00	ΚΩ (21.30)-ΛΕΡΟ (23.10)- ΠΑΤΜΟ (00.40)-ΠΕΙΡΑΙΑ (09.50)
		ΤΡΙΤΗ 12/12
ΡΟΔΑΝΘΗ	16.00	ΚΩ (20.30)-ΚΑΛΥΜΝΟ (22.10)-ΠΕΙΡΑΙΑ (10.00)
		ΤΕΤΑΡΤΗ 13/12
ΑΝΘΗ ΜΑΡΙΝΑ	17.00	ΚΩ (21.00)-ΛΕΡΟ (23.10)- ΠΑΤΜΟ (00.40)-ΠΕΙΡΑΙΑ (09.50)
		ΠΕΜΠΤΗ 14/12
ΡΟΔΑΝΘΗ	16.00	ΚΩ (20.30)-ΚΑΛΥΜΝΟ (22.10)-ΠΕΙΡΑΙΑ (10.00)
		ΠΑΡΑΣΚΕΥΗ 15/12
ΑΝΘΗ ΜΑΡΙΝΑ	17.00	ΚΩ (21.30)-ΠΕΙΡΑΙΑ (08.00)
		ΣΑΒΒΑΤΟ 16/12
ΡΟΔΑΝΘΗ	17.00	ΤΗΛΟ (20.10)-ΝΙΣΥΡΟ (21.40)-ΚΩ (23.40)-ΚΑΛΥΜΝΟ (01.20) - ΠΕΙΡΑΙΑ (13.10)

TSAGARIS TRAVEL
Σαχτούρη 5 (έναντι Τελωνείου)
Τηλ.: 22410 36170, 30406, 35066



METROPOL
22410 28400
INFORMATION - RESERVATIONS
ΠΛΗΡΟΦΟΡΙΕΣ - ΚΡΑΤΗΣΕΙΣ
ΕΒΔΟΜΑΔΙΑΙΟ ΠΡΟΓΡΑΜΜΑ weekly programme
7-13 Δεκεμβρίου 2006
www.cinemametropol.gr

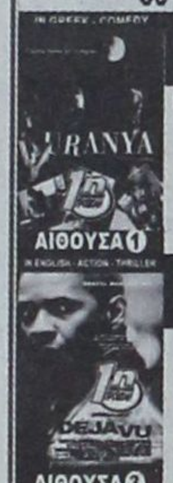

ΟΥΡΑΝΙΑ URANIA

Μία τρυφερή ελληνική κωμωδία εποχής για την εφηβεία και την ενηλικίωση από τον σκηνοθέτη της ταινίας " Peppermint " (9 κρατικά βραβεία) Κώστα Καπάκα

Ο έρωτας περνάει απ' το φεγγάρι...

ΚΑΝΤΕ ΕΓΚΑΙΡΑ ΤΙΣ ΚΡΑΤΗΣΕΙΣ ΣΑΣ
ΩΡΕΣ ΕΝΑΡΞΗΣ / SHOW TIMES 18:00, 20:15, 22:30

DEJA VU
4 ΗΜΕΡΕΣ 6 ΩΡΕΣ ΠΙΣΩ

Ένα περιπετειώδες θρίλερ με τρομοκρατικά σχέδια και δολοφονίες. Συμβαίνει κάτι που νομίζεις ότι έχεις ξαναζήσει; Λέγεται deja vu. Και δεν είσαι ο μόνος...

ΚΑΝΤΕ ΕΓΚΑΙΡΑ ΤΙΣ ΚΡΑΤΗΣΕΙΣ ΣΑΣ
ΩΡΕΣ ΕΝΑΡΞΗΣ / SHOW TIMES 17:15, 20:00, 22:45

CASINO ROYALE

Ο θρυλικός πράκτορας επιστρέφει!!!

JAMES BOND 007

Η απόλυτη περιπέτεια!!!

ΚΑΝΤΕ ΕΓΚΑΙΡΑ ΤΙΣ ΚΡΑΤΗΣΕΙΣ ΣΑΣ
ΩΡΕΣ ΕΝΑΡΞΗΣ / SHOW TIMES 19:15, 22:15

ΜΙΑ ΚΑΛΗ ΧΡΟΝΙΑ
A GOOD YEAR

Η νέα ταινία του χρυσού ζευγαριού του " ΜΟΝΟΜΑΧΟΥ ". Μία αισθηματική comedy για την καλοπέραση αλλά και τις δυσκολίες μιάς αρχής.
Πρωταγωνιστούν : Ράσελ Κρόου, Άλμπερτ Φίνεϊ Μάρτον Κότιγιαρ, Άμπτ Κόρντς

ΚΑΝΤΕ ΕΓΚΑΙΡΑ ΤΙΣ ΚΡΑΤΗΣΕΙΣ ΣΑΣ
ΩΡΑ ΕΝΑΡΞΗΣ / SHOW TIME 17:00

ΟΙ ΗΡΩΕΣ ΤΟΥ ΔΑΣΟΥΣ
OPEN SEASON

Η SONY PICTURES ANIMATION παρουσιάζει την πρώτη μεγάλου μήκους ταινία κινουμένων σχεδίων. Ζωάκια ενωμένα...ποτέ ηττημένα!

ΚΑΝΤΕ ΕΓΚΑΙΡΑ ΤΙΣ ΚΡΑΤΗΣΕΙΣ ΣΑΣ
ΩΡΑ ΕΝΑΡΞΗΣ / SHOW TIME 16:30

ΠΑΛΛΑΣ 5 CINEMAS CENTER
07/12/2006 - 13/12/2006
www.cinemapallas .gr
Για κρατήσεις
22410 24475/70670
Δημοκρατίας 13, Ρόδος





.45 ΕΠΙΚΙΝΔΥΝΗ ΟΜΟΡΦΙΑ
ΚΑΤΑΛΛΗΛΟ ΑΠΟ 13
Τη σχέση τους έδεσε το κοινό πάθος για το έγκλημα! Η Νέα Υόρκη δεν θα μπορούσε να δει πιο εκρηκτικό χωρισμό! Μια δραματική περιπέτεια με την Μίλα Γιόβοβιτς και τους Άνγκους Μακφέντιεν και Στέφεν Ντορφ!
ώρες έναρξης: (Σ.-Κ.16:10) 18:20, 20:30, 22:40 Αίθουσα Personal Theatre 4



ILLOUSTRATION ΙΛΟΥΣΤΡΑΣΙΟΝ
ΚΑΤΑΛΛΗΛΟ
Ο Γιάννης Μπέζος, η Εβελίνα Παπούλια, ο Άκης Σακελλαρίου και η Τζίνα Αλλοιμόνου, σε μια κωμωδία σκέτη παράνοια!
Η ιστορία 5 ανθρώπων που πίσω από τις ιλουστρασιόν ιδιότητές τους και τα σταριλίκια τους, κρύβουν τους πραγματικούς τους εαυτούς!
Αίθουσα Allegro 3 ώρες έναρξης: (Σ.-Κ.16:10) 18:15, 20:20, 22:30



SAW III ΤΩΡΑ ΑΝΤΙΜΕΤΩΠΙΣΤΕ ΤΟΝ ΑΠΟΛΥΤΟ ΤΡΟΜΟ!
Η τρίτη και πιο αιματηρή συνέχεια της γνωστής ταινίας τρόμου από τον ίδιο σκηνοθέτη του SAW I. Οι κανόνες δεν φτιάχνονται ποτέ για να τηρούνται!
ΣΕ ΒΛΕΠΩ 3
ώρες έναρξης:(Σ.-Κ.16:00)18:10, 20:25, 22:40 Αίθουσα 1



DEPARTED Ο ΠΛΗΡΟΦΟΡΙΟΔΟΤΗΣ
ΚΑΤΑΛΛΗΛΟ
Η πολυαναμενόμενη νέα ταινία του Μάρτιν Σκορτσέζε για ένα all-star cast ηθοποιών!! *Λεονάρντο ντι Κάπριο, Ματ Ντέιμον, Τζακ Νίκολσον, και Μαρκ Γουάλμπεργκ!!*
Αίθουσα 2 ώρες έναρξης: 19:40, 22:40



Flushed Away ΠΟΝΤΙΚΟΥΠΟΛΗ
ΕΝΑ ΞΕΦΡΕΝΟ ΠΑΝΗΓΥΡΙ ΧΑΡΑΣ ΚΑΙ ΓΕΛΙΟΥ!
Τώρα από τους δημιουργούς των πετυχημένων Μαδαγασκάρη και Σρεκ, μια διασκεδαστική ταινία κινουμένων σχεδίων για τους μικρούς μας φίλους!
Αίθουσα 2 ώρες έναρξης: (Σ.-Κ.16:10) 18:00



ΕΡΧΕΤΑΙ! ΠΕΜΠΤΗ 14 ΔΕΚΕΜΒΡΙΟΥ!
ΣΕ ΠΡΩΤΗ ΠΑΝΕΛΛΗΝΙΑ ΠΡΟΒΟΛΗ!
the Holiday
Μια απολαυστική κωμωδία με τους Κάμερον Ντίαζ, Κέιτ Ουίνσλετ, Τζούντ Λόου και Τζακ Μπλακ. Δύο γυναίκες με το ίδιο πρόβλημα... βρίσκουν την ίδια λύση! *Μπορεί μια αλλαγή διεύθυνσης... να σας αλλάξει τη ζωή?!*



ΕΡΧΕΤΑΙ! ΠΕΜΠΤΗ 14 ΔΕΚΕΜΒΡΙΟΥ! HAPPY FEET
Η πιο cool κωμωδία της χρονιάς, που έκανε μεγαλύτερο άνοιγμα στο box office των ΗΠΑ και από τον Τζέιμς Μποντ!
Μία απίστευτη μελωδική κωμωδία κινουμένων σχεδίων που θα ενθουσιάσει μικρούς... και μεγάλους!

Τηλεπρόγραμμα

ΕΤ1

07:00 Εκπαιδευτική τηλεόραση
09:00 ΓΑΙΑ ελληνική
09:30 Mediterraneo
10:00 Μένουμε Ελλάδα
12:00 Αειναύτες, οι έλληνες και η θάλασσα
12:30 Κοινοβούλιο αιχμής
13:30 Στον κόσμο της οικονομίας
14:00 Σε χρόνο τν
15:00 Η κερκίδα τού Σαββάτου
17:00 Ολυμπιακός - ΑΕΚ
19:00 Ριμέικ
20:00 Ομιλείτε ελληνικά;
21:00 Κλήρωση λόττο
21:05 Συναντήσεις
22:00 Ημερολόγια
23:00 Ειδήσεις
00:00 Ο χαρταετός
01:30 Ευρωπαϊκό πρωτάθλημα κολύμβησης

NET

09:00 Goof troop
10:00 Disney & Mickey Mouseworks
10:30 Λίλο και ΣΤΙΤΣ
11:30 Η μικρή Γοργόνα
12:00 Ειδήσεις
13:00 ZOOM στα πρόσωπα και τα γεγονότα
14:00 Μόνο εσύ
15:00 Ειδήσεις
16:00 Υγεία για όλους
17:00 Λούφα και παραλλαγή η σειρά
18:00 Ειδήσεις
19:00 Εγκλημα στο Κολωνάκι
21:00 Ειδήσεις
22:00 Στην υγεία μας
01:00 Ειδήσεις
01:15 Στα άκρα
05:55 Σαββατοκύριακο στη νετ

MEGA

06:00 Από νωρίς... και το Σαββατοκύριακο
07:00 MEGA Σαββατοκύριακο
10:00 Το παιδί μου κι εγώ
10:15 Ελληνική σειρά
12:00 Ελληνική σειρά
13:00 MEGA Star
14:00 Ειδήσεις
14:50 Traction
15:50 Το Ημερολόγιο μιας πριγκήπισσας
17:58 Ειδήσεις
18:00 Επτά θανάσιμες πεθερές
19:00 Taxi girl
20:00 Ειδήσεις
21:00 Τα σύνορα της αγάπης
22:30 Τα Σαγόνια του τρόμου
00:30 Ειδήσεις
00:45 Ο κύκλος της ζωής
02:45 Telemarketing
03:10 Η γλώσσα της πεταλούδας
05:00 Καφέ Μπερλίν: Επικίνδυνες αποστολές

ΑΝΤ1

06:00 Στούντιο με θέα
09:50 Καλομελέτα κι έρχεται
13:00 Ειδήσεις
14:00 Σούπερ Σάββατο
15:00 Τέλεια και παύλα
17:00 Τύχη βουνό
18:00 Είκοσι γυναίκες κι εγώ
20:00 Ειδήσεις
21:00 Θα βρεις το δάσκαλό σου
22:05 Super deal
00:00 Ειδήσεις
00:30 Η γενιά του σκότους
02:30 The x-files
04:30 Τηλεμάρκετινγκ
05:10 Mobile fun

ALPHA

06:00 Αγάπη μου, αμαρτία μου
06:30 Studio Alpha
10:00 Αυτό μας έλειπε
13:00 Η Κουζίνα της μαμάς
14:00 Φύγε εσύ, Ελα εσύ
15:00 Ειδήσεις
15:30 Η μηχανή του χρόνου
16:30 Ειδήσεις στη νοηματική γλώσσα
16:45 Ενας τρελός τρελός αεροπειρατής
19:00 Ναι ή ου;
20:00 Ειδήσεις
21:00 Κοιτά τι Εκανες
00:15 Ειδήσεις
00:30 Sound mix show
01:30 Λιοντάρι από δεύτερο χέρι
02:00 DREAM show, The Music 2 - daily
03:00 Στα βάθη της ανατολής
03:30 Στα βάθη της ανατολής
04:15 Τηλεαγορές
04:30 Αγάπη μου, αμαρτία μου
04:45 Τηλεαγορές
05:00 Αγάπη μου, αμαρτία μου

STAR

08:00 Μπαντ ντογκ
08:30 Αμπρα κατάμπρα
09:00 Φωτιά, πυροσβέστες!
09:30 Κρυπτο, ο σούπερ σκύλος
10:00 Πόκεμον
10:30 Γιου - Γκι - ο Star
11:00 Η λεγεώνα των υπερηρώων
11:30 Teen Titans Star
12:00 Τομ και Τζέρι
12:30 Τα στρουμφάκια
13:00 Ειδήσεις
13:30 Οικογένεια Γκίλμορ
14:30 Τα φιλαράκια
15:30 Φίλοι για πάντα
16:30 Ντετέκτιβ Μονκ
17:30 Ιατρικές υποθέσεις
18:30 Αντί Star νιουζζζ
19:30 Ειδήσεις
21:00 Φορτ μπουαγιάρ
22:30 Η σφαίρα
01:15 Αράχνες
03:15 Νύχτα με αστέρια

FLMNET

07:00 E! Entertainment
07:40 Μιούζικαλ: Αλο ... Ντόλι !
10:05 U.S.:οι καλύτερες ταινίες της εβδομάδας
10:40 Αισθηματική: Γενναία απόφαση
12:15 Επιστ. Φαντασίας: Οι γυναίκες του Στεπφορντ
13:55 Αισθηματική: Συνοδός για γάμους
15:30 Δράμα: Las Vegas iii - 10. Ο ιδιοκτήτης ανοίγει πανιά
16:20 Επιστ. Φαντασίας: Εισβολή - 12. δύναμη
17:10 Στον τόπο του εγκλήματος vi - 10. ήσυχη ζωή
18:35 Κωμωδία: The truth about Love
20:15 Δράμα: Μια νύχτα στο Μανχάταν
22:00 Οικογενειακή: FELICITY: an American girl adventure
23:30 Αισθηματική: Εγώ, αυτός & η μητέρα του
01:20 Ερωτική: Αχαλίνωτη επιθυμία
02:45 Αισθηματική: 5 x 2
04:15 Αστυνομική: Η αυτοκρατορία των λύκων
05:30 Crimson Force

ΕΤ3

07:00 Ο κόσμος των Σπορ
08:00 Οι θησαυροί της γης
08:30 Πλανήτης γη
09:30 Οι μεγάλες αναζητήσεις
10:30 Παίζουμε Καραγκιόζη;
11:00 Η δύναμη του τόπου
11:30 Μεγάλα θαύματα του κόσμου
12:00 Οικολογία και διατροφή
13:00 Ειδήσεις
13:30 Διασπορά
15:00 Τα κακά παιδιά των βολών
16:30 Moto gp show
17:00 Πας Γιάννινα - Ηλυσιακός
19:00 Ειδήσεις
19:50 Πρόγνωση καιρού
20:00 Η χαρά της ζωγραφικής
20:30 4ο διεθνές φεστιβάλ τσίρκο της Βουδαπέστης
21:30 Σινεμάνια
22:30 Μάρθα, γνώρισε τον Φρανκ, τον Ντανιέλ και τον Λόρενς
00:00 Ειδήσεις
00:20 Καιρός
00:30 Οι μονομάχοι
02:30 Ανιχνεύσεις
04:00 Πας Γιάννινα - Ηλυσιακός
05:30 Υπάρχει... είδηση

ALTER

06:40 Παιδικές εκπομπές
11:30 Ζίνα
12:30 Angela's eyes
13:30 Ειδήσεις
14:00 TV weekend
16:15 Τα παρατράγουδα
18:45 Ειδήσεις
21:00 Lifestyle
22:00 Η Μπάρμπι και ο μαγεμένος πήγασος
23:45 Οι πύλες του ανεξήγητου
02:00 Ατσαλένια αυγή

902

07.00 Σάββατο - Κυριακή στον 902
10.00 Τηλεπωλήσεις
15.00 Ειδήσεις
16.00 Παιδικό πρόγραμμα
17.00 Το ντοκιμαντέρ στον 902
17.30 Ματιές στον κόσμο
18:30 Κοντά στην παράδοση
19:30 Ειδήσεις
20:30 Μουσικές διαδρομές
20:45 Στα μονοπάτια του πολιτισμού
21:00 Ετσι είναι η ζωή
23.00 Στα μονοπάτια του πολιτισμού
00.00 Ειδήσεις

COSMOS TV

00:00 Κεντρικό δελτίο ειδήσεων
01:00 Κινηματογράφος
03:00 Ο κόσμος της Ζωής
05:00 Όψεις Απόψεις
06:00 Ο κόσμος του αθλητισμού
07:00 Ράδιο Τηλεόραση
08:00 Διάλογοι
10:00 Παιδικό - Ντοκιμαντέρ
11:00 Ράδιο-Τηλεόραση ΣΡ
13:00 Ο Τόπος μας
14:00 Ελληνική ταινία
16:00 Ράδιο Τηλεόραση
18:00 Ο κόσμος της φύσης
19:00 Ελληνική ταινία
21:00 Κεντρικό δελτίο ειδήσεων
21:40 Αθλητικά
21:55 Καιρός (Αναλυτικός)
22:00 Ξένη ταινία

SKAI

08:00 Το πέρασμα
09:00 Ακολουθώντας τα λιοντάρια
10:00 Μάχη γιγάντων στην Αρκτική
11:00 Αρπαχτικά σε πόλεμο: Η επιβίωση
12:00 Αθλητικό μαγκαζίνο
14:00 Ειδήσεις
14:05 Αθλητικό μαγκαζίνο
14:30 Ανθρώπινα λάθη
15:00 Τα πιο απίστευτα video του κόσμου
16:00 Pimp my ride
16:30 Punk 'd
17:00 Μύθος ή πραγματικότητα
18:00 Ειδήσεις
18:10 Top gear
19:00 4400
20:00 Junkyard wars
21:00 Pimp my ride
21:30 Punk 'd
22:00 Ειδήσεις
22:10 Τροία
23:00 Taboo: Τελετές μύησης
00:00 Ειδήσεις
00:10 Η εποχή του aids
01:00 Entertainment tonight

ΠΕΡΙΛΗΨΗ

Με την αριθμ. 2413ε/29-11-2006 έκθεση επίδοσης του δικαστικού επιμελητή στο Πρωτοδικείο Ρόδου Μιχαήλ Καρακόπουλου με παραγγελία μου ως πληρεξουσίας δικηγόρου της Νικολίτσας χήρας Θεοφίλου Καλούδη το γένος Νικολάου Μεσαναγρενού, κατοίκου Αρχίπολης Ρόδου, επιδόθηκε στον Εισαγγελέα Πρωτοδικών Ρόδου για τη Δέσποινα Τσίττα του Νικολάου, τέως κατοίκου Ρόδου και τώρα αγνώστου διαμονής, η με αριθμ. έκθεσης κατάθεσης 910/2006 αγωγή στο Ειρηνοδικείο Ρόδου, που πρόκειται να συζητηθεί στο παραπάνω δικαστήριο στις 6 Νοεμβρίου 2007, ημέρα Τρίτη και ώρα 9 π.μ., με την οποία ζητείται η αναγνώριση συμπλήρωσης στο πρόσωπο της ενάγουσας Νικολίτσας χήρας Θεοφίλου Καλούδη το γένος Νικολάου Μεσαναγρενού, του νόμιμου χρόνου κτητικής παραγραφής για τη δια χρησικτησίας κτήση κυριότητας από αυτή ενός ακινήτου στην Αρχίπολη Ρόδου, με κτηματολογικά στοιχεία τόμος 1, φύλλο 68, μερίδα 70 Οικοδομών Αρχίπολης και φάκελος 68 του Κτηματολογίου Ρόδου, καλώντας την εναγόμενη να παραστεί στη συζήτηση της αγωγής, όταν και όπου ορίζεται παραπάνω, υποβάλλοντας συγχρόνως τους ισχυρισμούς της.

Ρόδος, 4 Δεκεμβρίου 2006
Η Πληρεξούσια Δικηγόρος
ΣΕΒΑΣΤΙΑΝΝΑ Ν. ΚΟΥΝΤΟΥΡΗ
Πρωτοδικείου Ρόδου

ΠΕΡΙΛΗΨΗ ΕΠΙΔΟΘΕΝΤΟΣ ΔΙΚΟΓΡΑΦΟΥ

Με τις υπ' αριθ. 2792Γ'/10-11-2006, 2793Γ'/10-11-2006 και 2794Γ'/10-11-2006 Εκθέσεις Επίδοσης του Δικαστικού Επιμελητή του Πρωτοδικείου Ρόδου **Μιχαήλ Κ. Καρακατσάνη** επιδόθηκαν στον κ. Εισαγγελέα Πρωτοδικών Ρόδου για τους: 1) Κοκόνας Τεμερζή του Γεωργίου, συζ. Σταύρου Κουλέπη, 2) Μαρίας Τεμερζή του Γεωργίου και 3) Ντεκάρντο (Decardo) Σάντο (Sando) του Πασκουάλε (Pasquale), πρώην κατοίκων Μαλώνας Ρόδου και ήδη αγνώστου διαμονής, αντίγραφα της από 30-10-2006 και με αριθμό κατάθεσης 863/06-11-2006 αγωγής του Σάββα Φλεβάρη του Ιωάννη, κατοίκου Ρόδου, που απευθύνεται στο Ειρηνοδικείο Ρόδου και ζητά να αναγνωριστεί ότι συμπληρώθηκαν όλες οι νόμιμες προϋποθέσεις για τη με χρησικτησία κτήση του επίδικου ακινήτου - αγρού συνολικής εκτάσεως 460 τ.μ. που βρίσκεται στην κτηματική περιφέρεια Μαλώνας Ρόδου με κτηματολογικά στοιχεία Τόμος 51 Γαιών Μαλώνας, φύλλο 39, μερίδα 3730 και φάκελος 5226, νομικής φύσεως αρζί μιρί και ήδη Μουλκ, και της οποίας, αγωγής, ορίσθηκε δικάσιμος στις 16 Οκτωβρίου 2007 ημέρα Τρίτη και ώρα 09:00π.μ. με αριθμό πινακίου 29.

Ρόδος 07 Δεκεμβρίου 2006
Η Πληρεξούσια Δικηγόρος
ΕΛΕΝΗ Ι. ΦΡΑΝΤΖΗ

ΠΕΡΙΛΗΨΗ

Κατόπιν εντολής της δικηγόρου Ρόδου Παναγιώτας Καραμάριου, επιδόθηκε προς τον κ. Εισαγγελέα Πρωτοδικών Ρόδου, η από 25-09-2001 και με αριθμό έκθεσης κατάθεσης 715/6-09-2006 αγωγή του Μετοχικού Ταμείου Στρατού (που εδρεύει στην Αθήνα και εκπροσωπείται νόμιμα) κατά του Σιδέρη Δελλιόπουλου του Γρηγορίου, πρώην κατοίκου Ρόδου και νυν άγνωστης διαμονής, η οποία δικάζεται στο Ειρηνοδικείο της Ρόδου στις 13-03-2007 ημέρα Τρίτη και ώρα 9:00 π.μ. με αριθμ. πιν. 34 με την οποία το Νομικό Πρόσωπο που ενάγει, με αιτία αχρεωστήτως στον εναγόμενο καταβληθέντων μερισμάτων λόγω διαγραφής αυτού από τους μερισματούχους του ταμείου από 1-04-1995 και εφεξής, ζητεί να υποχρεωθεί ο εναγόμενος να του καταβάλει ποσό 670.352 δρχ (το αντίστοιχο σήμερα σε ευρώ) για κεφάλαιο και τόκους της απαιτήσεως με το νόμιμο τόκο από 14-09-2006 άλλως ποσό 562.355 δρχ (το αντίστοιχο σήμερα σε ευρώ) - ήτοι η απαίτηση άνευ τόκων από 1-04-1995 έως 30-04-2001 - ομοίως με τον άνω τόκο. Προς τούτα συντάχθηκε νόμιμα η με αριθμό 6136/13-09-2006 έκθεση επίδοσης της δικαστικής επιμελήτριας του Πρωτοδικείου Ρόδου Χριστίνας Καραμάριου.

Ρόδος 5-12-2006
Η πληρεξούσια δικηγόρος
Παναγιώτα Καραμάριου

ΑΝΑΚΟΙΝΩΣΗ

Το Υποκ/μα ΙΚΑ Ρόδου ανακοινώνει ότι προκηρύσσει πρόχειρο μειοδοτικό διαγωνισμό με κριτήριο αξιολόγησης την χαμηλότερη τιμή για την ανάδειξη μειοδότη στον οποίο θα ανατεθεί το έργο του καθαρισμού χώρων στους οποίους στεγάζονται οι Διοικητικές και Υγειονομικές υπηρεσίες του Υποκ/τος. Η σύμβαση θα διαρκέσει για το χρονικό διάστημα 1/1/2007 - 31/06/2007 με μονομερές δικαίωμα του ΙΚΑ για 6μηνη παράταση, και η συγκέντρωση των προσφορών θα πραγματοποιηθεί στις 22-12-2007 ημέρα Παρασκευή και ώρα 13:00 στα γραφεία του Περ/κου Υποκ/τος. Αντίγραφα της προκήρυξης και κάθε σχετική πληροφορία δίνονται από το Οικονομικό Τμήμα στο τηλέφωνο 22410 88366 κάθε εργάσιμη ημέρα από 8:00 - 14:00.

Από την Δ/νση του Υποκ/τος

ΔΙΕΘΝΗΣ ΣΥΛΛΟΓΟΣ ΔΩΔΕΚΑΝΗΣΟΥ
INTERNATIONAL ASSOCIATION DODECANESE

ΠΡΟΣΚΛΗΣΗ

Ο ΔΙΕΘΝΗΣ ΣΥΛΛΟΓΟΣ ΔΩΔΕΚΑΝΗΣΟΥ, προσκαλεί όλες τις φίλες και τους φίλους, να γιορτάσουν μαζί τον ερχομό των Αγίων Χριστουγέννων, με Παραδοσιακά Κάλαντα από διάφορες εθνικές χορωδίες και τη συνοδεία Εκκλησιαστικού Οργάνου, στον Ιερό Ναό του **Ευαγγελισμού της Θεοτόκου,** την **Κυριακή 10 Δεκεμβρίου 2006,** στις **7.00** το βράδυ, κάνοντας πραγματικότητα την Ευαγγελική ρήση «Ινα πάντες εν ώσι».
Το Διοικητικό Συμβούλιο.



INVITATION

The 16th International Carol Service, will be held, on **Sunday 10 December 2006,** at **19.00** hours at **Evangelismos Church.**
The Board

ΣΥΛΛΟΓΟΣ ΚΥΠΡΙΩΝ ΡΟΔΟΥ

Ο Σύλλογος Κυπρίων Ρόδου καλεί όλα τα μέλη του σε γενική συνέλευση και εκλογές για την ανάδειξη νέου Διοικητικού Συμβουλίου την Κυριακή 10 Δεκεμβρίου 2006 και ώρα 10:00 π.μ. στην ισόγεια αίθουσα του ΑΚΤΑΙΟΝ.

Το Διοικητικό Συμβούλιο

ΠΡΟΣΚΛΗΣΗ

Σας προσκαλούμε στην εκδήλωση του Συνδέσμου Φιλολόγων Δωδεκανήσου που θα πραγματοποιηθεί την Τρίτη, 12 Δεκεμβρίου 2006 στις 17.30 στην αίθουσα του «Ακταίον» του Δήμου Ροδίων, με θέμα:

«Παρουσίαση του μαθητικού πανδωδεκανησιακού περιοδικού Συνεπάρματα»

Η παρουσία σας θα μας τιμήσει

Σύνδεσμος Φιλολόγων Δωδεκανήσου

ΕΛΛΗΝΙΚΗ ΔΗΜΟΚΡΑΤΙΑ
ΥΠΟΥΡΓΕΙΟ ΥΓΕΙΑΣ ΚΑΙ ΚΟΙΝΩΝΙΚΗΣ ΑΛΛΗΛΕΓΓΥΗΣ
Β' Δ.Υ.ΠΕ. ΝΟΤΙΟΥ ΑΙΓΑΙΟΥ
"ΟΙΚΟΣ ΕΥΓΗΡΙΑΣ ΔΩΔ/ΣΟΥ"

ΠΡΟΚΗΡΥΞΗ

Ο ΟΙΚΟΣ ΕΥΓΗΡΙΑΣ ΔΩΔ/ΣΟΥ (Ν.Π.Δ.Δ.) **ΠΡΟΚΗΡΥΣΣΕΙ** Τακτικό δημόσιο μειοδοτικό διαγωνισμό με σφραγισμένες προσφορές για την ανάδειξη χορηγητών για το οικ. έτος 2007 (Διάρκειας ενός έτους) των παρακάτω ειδών.

1. ΤΡΟΦΙΜΑ
ΠΡΟΫΠΟΛΟΓΙΣΜΟΣ 40.000,00 ευρώ
2. ΕΙΔΗ ΚΑΘΑΡΙΟΤΗΤΑΣ & ΕΥΠΡΕΠΙΣΜΟΥ
ΠΡΟΫΠΟΛΟΓΙΣΜΟΣ 25.000,00 ευρώ
3. ΝΩΠΑ - ΚΑΤΕΨΥΓΜΕΝΑ ΚΡΕΑΤΑ & ΠΟΥΛΕΡΙΚΑ
ΠΡΟΫΠΟΛΟΓΙΣΜΟΣ 10.000,00 ευρώ
4. ΨΑΡΙΑ ΝΩΠΑ - ΚΑΤΕΨΥΓΜΕΝΑ
ΠΡΟΫΠΟΛΟΓΙΣΜΟΣ 5.000,00 ευρώ
5. ΑΡΤΟΣ ΚΑΙ ΑΡΤΟΣΚΕΥΑΣΜΑΤΑ
ΠΡΟΫΠΟΛΟΓΙΣΜΟΣ 5.000,00 ευρώ

Ο διαγωνισμός θα διενεργηθεί στις 24/1/2007 ημέρα Τετάρτη και ώρα 11π.μ. στα Γραφεία του Ιδρύματος (Χειμάρας 2 - ΡΟΔΟΣ) ενώπιον πενταμελούς Επιτροπής.
Ο προϋπολογισμός των υπό προμήθεια ειδών είναι 85.000 €.
Εγγύηση συμμετοχής 10% επί της προϋπολογισθείσας δαπάνης εκάστου είδους. Σε περίπτωση που ο διαγωνισμός αποβεί άγονος θα επαναληφθεί στις 14/2/2007 ημέρα Τετάρτη στις 11π.μ. στα γραφεία του Ιδρύματος.
Περισσότερες πληροφορίες δίδονται από τα Γραφεία του Ιδρύματος κατά τις εργάσιμες ημέρες και ώρες και στο τηλέφωνο 2241027725 κυρία Γαλανάκη

Ο ΠΡΟΕΔΡΟΣ ΤΟΥ ΔΙΟΙΚΗΤΙΚΟΥ ΣΥΜΒΟΥΛΙΟΥ
ΑΝΤΩΝΗΣ ΚΩΣΤΑΚΗΣ

STEFANAKIS TOURS - RODOS
Representative of Lane Sea Lines - Zorpidis Travel
38 Alexandrou Diakou street, 85100
Tel: 22410-20625, 30054, 31833 • Fax: 22410-26745
E-Mail: stefanakistours@yahoo.gr

ΔΡΟΜΟΛΟΓΙΑ
ΧΡΙΣΤΟΥΓΕΝΝΩΝ - ΠΡΩΤΟΧΡΟΝΙΑΣ

- **ΚΥΡΙΑΚΗ 24/12**
Από ΡΟΔΟ *04.30* - ΧΑΛΚΗ - ΔΙΑΦΑΝΙ - ΚΑΡΠΑΘΟ - ΚΑΣΟ - ΣΗΤΕΙΑ (ΕΠΙΣΤΡΟΦΗ)
- **ΤΡΙΤΗ 26/12**
Από ΡΟΔΟ *04.30* - ΧΑΛΚΗ - ΔΙΑΦΑΝΙ - ΚΑΡΠΑΘΟ - ΚΑΣΟ - ΣΗΤΕΙΑ - ΑΓ. ΝΙΚΟΛΑΟ - ΣΗΤΕΙΑ - ΜΗΛΟ -ΠΕΙΡΑΙΑ
- **ΠΕΜΠΤΗ 28/12**
Από ΡΟΔΟ *15.50* - ΧΑΛΚΗ - ΔΙΑΦΑΝΙ - ΚΑΡΠΑΘΟ - ΚΑΣΟ - ΣΗΤΕΙΑ - ΑΓ. ΝΙΚΟΛΑΟ - ΘΗΡΑ - ΜΗΛΟ - ΠΕΙΡΑΙΑ
- **ΔΕΥΤΕΡΑ 01/01**
Από ΡΟΔΟ *04.30* - ΧΑΛΚΗ - ΔΙΑΦΑΝΙ - ΚΑΡΠΑΘΟ - ΚΑΣΟ - ΣΗΤΕΙΑ - ΑΓ. ΝΙΚΟΛΑΟ - ΘΗΡΑ - ΜΗΛΟ - ΠΕΙΡΑΙΑ

ΜΕΤΑ ΤΑ ΤΣΑΛΙΜΙΑ

ΤΗΛΕΦΩΝΙΚΗ ΕΠΙΚΟΙΝΩΝΙΑ Κ. ΚΑΡΑΜΑΝΛΗ - Τ. Ερντογάν για τα ευρωτουρκικά



Δεν βρήκε ανταπόκριση στους πρέσβεις της ΕΕ ο τουρκικός ελιγμός για τα λιμάνια

Τηλεφωνική επικοινωνία είχαν οι πρωθυπουργοί της Ελλαδας και της Τουρκίας, Κ.Καραμανλής και Τ.Ερντογάν, για την ευρωπαϊκή πορεία της Τουρκίας, μετά την πρόταση - ελιγμό της Αγκυρας.

Η Αγκυρα πρότεινε άνοιγμα τουρκικού λιμανιού και αεροδρομίου για την Κύπρο με αντάλλαγμα την έναρξη απ' ευθείας εμπορίου εντός του 2007 από το λιμάνι της Αμμοχώστου και άνοιγμα του κατεχόμενου αεροδρομίου της Τύμπου και συνολική λύση του Κυπριακού έως το τέλος του 2007.

Η πρόταση απορρίφθηκε από τη Λευκωσία, την Αθήνα και δεν υποστηρίχθηκε σχεδόν από καμία χώρα της ΕΕ.

Ο Τούρκος πρωθυπουργός έλαβε την πρωτοβουλία να τηλεφωνήσει στον Κ.Καραμανλή την Παρασκευή και είχαν δεκάλεπτη συνομιλία.

Ο Ταγίπ Ερντογάν ανέπτυξε τις τουρκικές θέσεις για την ευρωπαϊκή πορεία της χώρας του και ο Κώστας Καραμανλής τις ελληνικές, οι οποίες συμπυκνώνονται στην αρχή ότι «η Ελλάδα στηρίζει την ευρωπαϊκή πορεία της Τουρκίας, αλλά η γείτων θα πρέπει να εκπληρώσεις τις υποχρεώσεις που έχει αναλάβει έναντι της ΕΕ».

Παράλληλα, ο εκπρόσωπος Τύπου του ελληνικού υπουργείου Εξωτερικών Γιώργος Κουμουτσάκος δήλωσε στην τηλεόραση του ΡΙΚ ότι η τουρκική πρόταση για αμοιβαίο άνοιγμα λιμανιών και αεροδρομίων της Τουρκίας και στα κατεχόμενα είναι μια ακατέργαστη απόπειρα να εμφανιστεί ένα παλιό πακέτο με νέο περιτύλιγμα, για σκοπούς εντυπωσιασμού.

Ο κ. Κουμουτσάκος τόνισε ότι Αθήνα και Λευκωσία δεν θα πρέπει να επηρεαστούν από ομιχλώδεις πληροφορίες που στοχεύουν σε σύγχυση και συνέστησε όπως Κύπρος και Ελλάδα έχουν σημείο αναφοράς τα συμφωνημένα, καθαρά καί σαφή κείμενα της Ευρωπαϊκής Ένωσης, που αναφέρονται σε πλήρη εφαρμογή από την Τουρκία, χωρίς όρους και προϋποθέσεις, του Πρωτοκόλλου επέκτασης της τελωνειακής της ένωσης και στις δέκα νέες χώρες μέλη της Ένωσης.

Ο κ. Κουμουτσάκος επισήμανε πως Αθήνα και Λευκωσία πρέπει να στηριχθούν στο γεγονός ότι υπάρχει συγκεκριμένη πρόταση στο τραπέζι για διαπραγμάτευση, εκείνη της Κομισιόν, ενώ ερωτηθείς εάν οι «25» θα απορρίψουν την τουρκική πρόταση, ο κ. Κουμουτσάκος απάντησε ότι το διαπραγματευτικό περιβάλλον μεταβάλλεται συνεχώς και ότι δεν θα ήταν σωστό να μιλήσει για την τελική κατάληξη.

Στο ίδιο μήκος κύματος, ο αναπληρωτής κυβερνητικός εκπροσωπος Ευ.Αντώναρος παρέπεμψε στα επίσημα κείμενα της ΕΕ και σημείωσε ότι οι προτάσεις της Ευρωπαϊκής Επιτροπής αποτελούν βάση διαπραγμάτευσης.

Μήνυμα Γ.Παπανδρέου

Σαφές μήνυμα προς την Αγκυρα απέστειλε ο πρόεδρος του ΠΑΣΟΚ και της Σοσιαλιστικής Διεθνούς Γιώργος Παπανδρέου από το βήμα του Συνεδρίου του Ευρωπαϊκού Σοσιαλιστικού Κόμματος στο Πόρτο της Πορτογαλίας, τονίζοντας πως η Τουρκία πρέπει να εκπληρώσει τις υποχρεώσεις της προς την Ευρωπαϊκή Ένωση.

Ο Γιώργος Παπανδρέου, αναφερόμενος ειδικότερα στην Κύπρο, ανέδειξε στην ομιλία του τον κύριο ζήτημα που είναι το γεγονός ότι η Τουρκία παραμένει δύναμη κατοχής, όχι απλώς του βορείου τμήματος της νήσου, αλλά δύναμη κατοχής εδάφους της ΕΕ και τόνισε ότι αυτό είναι απαράδεκτο.

«Κανείς στον κόσμο δεν μπορεί να πιστεύει ότι η Κύπρος αποτελεί στρατιωτική απειλή για την Τουρκία» σημείωσε ο Γ.Παπανδρέου και ζήτησε απόσυρση των στρατευμάτων κατοχής, επαναλαμβάνοντας την πρότασή του για αποστρατικοποίηση της νήσου. Αυτό θα δώσει μεγάλη ώθηση στο διάλογο για τη οριστική και βιώσιμη λύση του Κυπριακού προβλήματος, υπογράμμισε.

Επί ξυρού ακμής για μία ακόμη φορά η τουρκική υποψηφιότητα στην ΕΕ

Στο κενό πέφτει ο ελιγμός της Αγκυρας για το άνοιγμα των τουρκικών λιμανιών και αεροδρομίων στην Κύπρο, καθώς οι μόνιμοι αντιπρόσωποι των χωρών-μελών της ΕΕ δεν κατέληξε σε οποιοδήποτε απόφαση, επειδή οι τουρκικές προτάσεις δεν κατατέθηκαν επισήμως και γραπτώς.

Τις προτάσεις στην Επιτροπής Μονίμων Αντιπροσώπων της ΕΕ μετέφερε υπό μορφή γραπτού κειμένου η προεδρεύουσα του Συμβουλίου χώρα, Φινλανδία. Ωστόσο, ορισμένες χώρες αμφισβήτησαν τη διαδικασία αυτή. Μεταξύ των χωρών αυτών φέρονται να είναι η Γαλλία, η Γερμανία, η Ολλανδία, η Κύπρος και η Ελλάδα, που ξεκαθάρισαν ότι δεν μπορούν να διαβουλεύονται σε ένα τόσο σημαντικό ζήτημα επί προφορικής βάσεως.

Οι πρέσβεις των χωρών-μελών είχαν διακόψει τη συνεδρίασης τους την Πέμπτη και είχαν ζητήσει από την Τουρκία να καταθέσει τις προτάσεις της γραπτώς μέχρι σήμερα, Παρασκευή.

Μετά την εξέλιξη αυτή η υπόθεση αναμένεται να συμπεριληφθεί στην ατζέντα των υπουργών Εξωτερικών της ΕΕ που θα συμμετάσχουν τη Δευτέρα στο Συμβούλιο Γενικών Υποθέσεων.

Βανχάνεν: «Ανεπαρκείς» οι προτάσεις

Ο προεδρεύων του Συμβουλίου της ΕΕ το τρέχον εξάμηνο, Φινλανδός πρωθυπουργός Μάτι Βανχάνεν δήλωσε πως η τουρκική πρόταση για άνοιγμα ενός λιμανιού στα κυπριακά πλοία είναι ανεπαρκής όσον αφορά τις υποχρεώσεις της Αγκυρας να εφαρμόσει το Πρωτόκολλο της Τελωνειακής Ένωσης με όλες της χώρες της ΕΕ, συμπεριλαμβανομένης και της Κυπριακής Δημοκρατίας.

«Όσα πρότεινε η Τουρκία δεν είναι αρκετά» είπε ο κ.Βανχάνεν. Εξέφρασε ωστόσο την εκτίμηση ότι πρόκειται «για θετικό σημάδι» εκ μέρους της Αγκυρας προς την ΕΕ.

Προέβλεψε τέλος ότι οι υπουργοί Εξωτερικών της ΕΕ θα αποφασίσουν τη Δευτέρα στις Βρυξέλλες για τα επόμενα βήματα έναντι της Τουρκίας

ΜΕ ΕΠΙΣΤΟΛΗ ΣΤΗ Μ.ΓΙΑΝΝΑΚΟΥ

ΝΑ ΕΠΑΝΕΛΘΕΙ Η ΕΞΟΜΟΛΟΓΗΣΗ

στα σχολεία θα ζητήσουν οι ιεράρχες

Η επιστολή της υπουργού Παιδείας Μαριέττας Γιαννάκου προς την Ιερά Σύνοδο σχετικά με το θέμα της εξομολόγησης των μαθητών στα σχολεία, που απαγορεύθηκε με εγκύκλιο του υπουργείου, συζητήθηκε την Πέμπτη στην Ιερά Σύνοδο.

Όπως είναι γνωστό, το υπουργείο Παιδείας έχει τονίσει ότι μέσα στο σχολείο δεν μπορεί να τελείται το μυστήριο της εξομολόγησης, ενώ αντίθετη γνώμη έχουν οι συνοδικοί ιεράρχες, οι οποίοι προτίθενται να απαντήσουν στην υπουργό Παιδείας με δεύτερη επιστολή, ζητώντας να επανέλθει η εξομολόγηση στα σχολεία.

Η πρώτη επιστολή της Ιεράς Συνόδου με το ίδιο αίτημα έχει σταλεί εδώ και δύο μήνες.

Στη συνεδρίαση επίσης συζητήθηκε το θέμα των επιστολών του Οικουμενικού Πατριάρχη προς την Εκκλησία της Ελλάδος, με τις οποίες ο Οικουμενικός Πατριάρχης ζητεί να ενημερωθεί για το νομοσχέδιο που αναφέρεται στην εκκλησιαστική δικαιοσύνη.

Την Παρασκευή, που θα συνεχισθεί η συνεδρίαση της Ιεράς Συνόδου, θα συζητηθεί και πάλι αυτό το θέμα, καθώς και οι επιστολές των 12 μητροπολιτών που ζήτησαν την παρέμβαση του Οικουμενικού Πατριάρχη για θέματα που πραγματεύεται το εν λόγω νομοσχέδιο.

Θα συζητηθεί επίσης και η επιστολή των μητροπολιτών Καλαβρύτων Αμβρόσιου και Φιλίππων Προκόπιου προς την Ιερά Σύνοδο εναντίον της επίσκεψης του Αρχιεπισκόπου στο Βατικανό την ερχόμενη εβδομάδα. Η Ιερά Σύνοδος έδωσε στη δημοσιότητα και το πρόγραμμα της επίσκεψης του αρχιεπισκόπου στην Αγία Έδρα.

Σύμφωνα με Το Βήμα, ο κ. Αμβρόσιος χαρακτηρίζει το ταξίδι βιαστικό και απευθυνόμενος στον κ. Χριστόδουλο τονίζει ότι με τη «βιαστική αυτή ενέργεια εξυπηρετείται το αρχιεπισκοπικό γόητρο, όχι όμως και το



συμφέρον της Εκκλησίας μας, γιατί στα τόσα άλλα προβλήματα που υπάρχουν σήμερα θα προστεθεί και αυτό της εκκλησιαστικής αναταραχής».

Εξάλλου την προσεχή Κυριακή 10 Δεκεμβρίου αρχίζει ο ετήσιος έρανος της Αγάπης, που διενεργεί η Γενική Διεύθυνση Χριστιανικής Αλληλεγγύης της Ιεράς Αρχιεπισκοπής Αθηνών, μέσω των Ενοριακών Φιλοπτώχων Ταμείων της. Ο έρανος της Αγάπης **θα διαρκέσει μέχρι και το Σάββατο 16 Δεκεμβρίου.**

τα χιούπια

Τα ΚΙΟΥΠΙΑ
σας εύχονται Χρόνια Πολλά
και σας ενημερώνουν ότι
από τις 11-12-2006 έως
και τις 20-12-2006
θα λειτουργεί
Πέμπτη – Παρασκευή –
Σάββατο

Τηλ. επικοινωνίας:
22410 93448 - 91824