ΔΗΜΟΣΙΑ ΒΙΒΛΙΟΘΗΚΗ ΡΟΔΟΥ 1941

η δημοκρατική της Ρόδου

στην υπηρεσία του δωδεκανησιακού λαού

Κωδικός 1876 Αρ. φύλλου 7343 ΚΥΡΙΑΚΗ 10 ΔΕΚΕΜΒΡΙΟΥ 2006 - Τιμή 0,70 ΕΥΡΩ - www.dimokratiki.gr - e-mail: info@dimokratiki.gr





Χ. ΚΟΚΚΙΝΟΣ, ΠΕΡΙΦΕΡΕΙΑΡΧΗΣ

«ΘΑ ΕΙΝΑΙ ΑΥΞΗΜΕΝΑ ΟΠΩΣΔΗΠΟΤΕ τα κονδύλια για το Νότιο Αιγαίο»

Συνολική τοποθέτηση για τα ΚΠΣ, την πορεία των έργων και τις προοπτικές που προδιαγράφονται • ΣΕΛ. 12-13



«ΞΕΣΠΑΣΜΑ» ΤΟΥ Β. ΠΑΠΑΝΙΚΟΛΑ

«ΠΡΟΣΠΑΘΗΣΑΝ ΝΑ ΠΕΙΣΟΥΝ ΤΟΝ ΚΟΣΜΟ ότι υπάρχουν δύο ΠΑΣΟΚ»

ΓΙΑ ΤΟΝ ΚΑΪΣΕΡΛΗ: Στον παπά της Ενορίας του έπρεπε να απευθυνθεί για άφεση αμαρτιών κι όχι σε μένα • ΣΕΛ. 40

Γ. ΧΑΤΖΗΜΑΡΚΟΣ, ΠΡΟΕΔΟΣ ΕΒΕΔ

«Στόχος του Επιμελητηρίου η βελτίωση του επιχειρηματικού περιβάλλοντος»



• ΣΕΛ. 4-5

Μ. ΚΟΡΔΙΝΑΣ, ΔΗΜΑΡΧΟΣ ΠΕΤΑΛΟΥΔΩΝ



«Πρέπει να συγκρουσθούμε με το κράτος των Αθηνών»

• ΣΕΛ. 4-5

Γ. ΝΙΚΗΤΙΑΔΗΣ, ΠΟΛΙΤΕΥΤΗΣ ΠΑΣΟΚ

«Αρχισε η αντίστροφη μέτρηση για τη Ν.Δ.»!



• ΣΕΛ. 14-15

ΕΡΙΣΤΙΚΗ ΚΑΙ ΠΡΟΚΛΗΤΙΚΗ Η ΣΤΑΣΗ ΤΟΥ

ΥΠΟΥΡΓΙΚΟ «ΟΚ» για την διαφήμιση στου... Κολοσσού το κεφάλι!!

Στο φως η απάντηση Βουλγαράκη σε ερώτηση που κατατέθηκε στη Βουλή

Προσπαθεί να πείσει ότι ο Κολοσσός δεν είναι αυτό που όλοι έχουμε στο μυαλό μας, αλλά «κάτι άλλο» • «Βλέπει» πολλαπλά οφέλη για το νησί από την... βεβήλωση! • ΣΕΛ. 3



ΓΙΑ ΤΟ «ΑΚΤΟΠΛΟΪΚΟ»



Ευθεία επίθεση Α. Καραμάριου κατά Αρ. Παυλίδη!

• ΣΕΛ. 10

ΕΠΕΜΒΑΣΗ ΕΙΣΑΓΓΕΛΕΑ



Νέα έρευνα για τις κεραίες κινητής τηλεφωνίας

• ΣΕΛ. 16

ΕΡΕΥΝΑΤΑΙ ΑΠΟ ΤΗ ΔΙΚΑΙΟΣΥΝΗ



Εκπληκτική υπόθεση τοκογλυφίας

• ΣΕΛ. 24-25

ΣΕ ΙΣΧΥ ΑΠΟ ΦΕΒΡΟΥΑΡΙΟ

Οι βασικές ρυθμίσεις του νέου Κώδικα Δημοσίων Υπαλλήλων

• ΣΕΛ. 35





ΕΓΚΥΚΛΙΟΣ ΤΟΥ ΥΦ/ΡΓΟΥ ΑΘ. ΝΑΚΟΥ

ΑΔΕΙΕΣ «ΕΞΠΡΕΣ» ΑΠΟ ΤΟΥΣ ΔΗΜΟΥΣ

για τα καταστήματα υγειονομικού ενδιαφέροντος

• ΣΕΛ. 26-27

ΕΛΕΓΧΟΣ ΝΟΜΙΜΟΤΗΤΑΣ

Από «κόσκινο» περνούν οι επιχειρηματίες που εντάχθηκαν στον αναπτυξιακό

• ΣΕΛ. 8

«ΓΟΝΑΤΙΖΟΥΝ» ΟΙ ΕΜΠΟΡΟΙ

«Στενάζει» η αγορά από την έλλειψη αγαθών

• ΣΕΛ. 8

ΜΕ ΑΠΟΦΑΣΕΙΣ ΤΩΝ ΑΡΜΟΔΙΩΝ ΥΠΟΥΡΓΕΙΩΝ

ΟΙ ΤΑΞΙΔΙΩΤΕΣ ΜΠΟΡΟΥΝ ΝΑ ΕΠΙΣΤΡΕΨΟΥΝ στην Ελλάδα με τα παλιά διαβατήρια



• ΣΕΛ. 23

η άποψη της ημέρας

Κομφούζιο επικρατεί τελικά στα μυαλά της κυβέρνησης. Δεν εξηγείται αλλιώς πώς συζητεί στα σοβαρά τη χορήγηση μπόνους στους τροχαίους όταν κόβουν κλήσεις στους οδηγούς. Η πρόταση αυτή είναι ακραία. Μπορεί να είναι και αντισυνταγματική – υποθέτω ότι θα υπάρξει σχετική γνωμοδότηση - , αλλά είναι και εντελώς παράλογη και επικίνδυνη για τη συνοχή της κοινωνίας. Η Τροχαία υπάρχει για να ελέγχει την κυκλοφορία και να επιβάλλει τον ΚΟΚ. Για να επιβληθεί ο ΚΟΚ υπάρχουν τα πολύ υψηλά πρόστιμα, η τιμωρία του παραβάτη δηλαδή. Η Τροχαία λοιπόν ή λειτουργεί και ελέγχει τις παραβάσεις ή δεν λειτουργεί και δεν κόβει κλήσεις. Το να προσφέρει η κυβέρνηση μπόνους στην αστυνομία για να κάνει τη δουλειά της είναι εξωφρενικό. Ο μισθός δηλαδή των τροχαίων και των αστυνομικών γιατί υπάρχει; Για να αναπνέουν μόνο;

Η πρόταση αυτή δείχνει ότι η κυβέρνηση δεν έχει συγκεκριμένη άποψη για το σύστημα αμοιβών στον δημόσιο τομέα. Αν πάρουν μπόνους οι τροχαίοι για τις κλήσεις, θα πρέπει να πάρουν μπόνους και οι εφοριακοί για τη σύλληψη της φοροδιαφυγής και οι πολεοδόμοι για τα παράνομα κτίρια και οι αγορανόμοι για τα σάπια κρέατα κ.ο.κ. Αυτό πράγματι θα αποτελούσε μεταρρύθμιση. Διότι σήμερα γίνεται το ακριβώς αντίθετο. Οι ελεγκτές παίρνουν το μπόνους τους από τους πολίτες για να μην τους γράψουν. Καλούνται λοιπόν τώρα να αλλάξουν «πελάτη». Αντί να τους λαδώνουν οι πολίτες για να αποφύγουν το πρόστιμο (οι τροχαίοι βέβαια δεν έχουν καμία τέτοια έκτακτη πηγή μπόνους) για αγορανομικές, φορολογικές ή πολεοδομικές παραβάσεις, θα παίρνουν το μπόνους από την υπηρεσία.

Ολοι λοιπόν οι δημόσιοι υπάλληλοι θα ζητούν μπόνους για να κάνουν τη δουλειά τους, και βεβαίως οι πολίτες θα στενάξουν. Και θα στενάξουν διότι, αν ξαμοληθούν στο πορτοφόλι τους όλοι αυτοί οι «ελεγκτές» του Δημοσίου, δεν θα μείνει ούτε σεντς.

Και μια και είπα σεντς, θυμήθηκα ότι μόνο στο Φαρ Ουέστ οι σερίφηδες έπαιρναν μπόνους για τη σύλληψη των επικηρυγμένων που φιγουράριζαν με τις μουστάκες πάνω από εκείνο το περίφημο «Wanted Dead or Alive» που βλέπαμε στα γουέστερν. Βεβαίως η κυβέρνηση αυτή έχει μια ιδιαίτερη σχέση με τους αστυνομικούς, των οποίων το ρόλο του αρχισυνδικαλιστή έχει ενδυθεί ο ίδιος ο υπουργός Δημόσιας Τάξης Βύρων Πολύδωρας. Η σχέση αυτή είναι ιδιαίτερα επικίνδυνη.

Η Αστυνομία έχει ούτως ή άλλως μια εχθρική σχέση με τους πολίτες, όλοι θεωρούνται ύποπτοι, το ξύλο στις διαδηλώσεις έχει αρχίσει να αγριεύει, ο τρόπος έκφρασης των αιτημάτων αλλά και των απόψεων των αστυνομικών δημοσίως έχει γίνει πολύ πιο απόλυτος και «δυναμικός». Φανταστείτε τι θα γίνει όταν ο αστυνομικός αρχίσει να «βλέπει» τον κάθε πολίτη ως επικηρυγμένο και κατά συνέπεια ως μέρος του μπόνους του.

Και όλοι ξέρουμε ότι οι νόμοι στην Ελλάδα είναι τόσο περίπλοκοι και οι κανόνες τόσο πολλοί που τελικά κανένας δεν είναι «εντάξει», άρα όλοι είναι ένοχοι και όλοι μεταφράζονται σε μπόνους.

Η ellada: Η χώρα της φαιδρής πορτοκαλέας!

ο καιρός



Γενική πρόγνωση για σήμερα **ΚΥΡΙΑΚΗ 10/12/2006.** Προβλέπεται να υπάρξουν λίγες νεφώσεις οι οποίες στα δυτικά και βόρεια θα είναι αυξημένες και τις πρωινές κυρίως ώρες θα σημειωθούν παροδικές βροχές και καταιγίδες στο Ιόνιο, την Ηπειρο, τη δυτική Στερεά και πιθανώς στη δυτική Μακεδονία και τη δυτική Πελοπόννησο. Οι άνεμοι θα πνέουν ασθενείς και στα νότια από δυτικές διευθύνσεις μέχρι μέτριοι, και η θερμοκρασία θα κυμανθεί σε υψηλά για την εποχή επίπεδα.

ΗΜΕΡΗΣΙΑ ΕΦΗΜΕΡΙΔΑ
η δημοκρατική της Ρόδου
Ετος ιδρύσεως 1982
Θεμ. Σοφούλη 77
Ταχ. Θυρίδα 339
85100 Ρόδος
Εκδότης - ιδιοκτήτης
ΒΑΣΙΛΗΣ Δ. ΑΘΑΝΑΣΙΟΥ
Διευθυντής:
ΔΑΜΙΑΝΟΣ Β. ΑΘΑΝΑΣΙΟΥ
Τηλέφωνα: 22410-34722, 76655, 37500, 26728, 27919
Telefax: 2241037333 - 22410 26728
ΕΤΗΣΙΕΣ ΣΥΝΔΡΟΜΕΣ
Εσωτερικού: 300 €
Εξωτερικού: 400€

www.dimokratiki.gr
e-mail:info@dimokratiki.gr



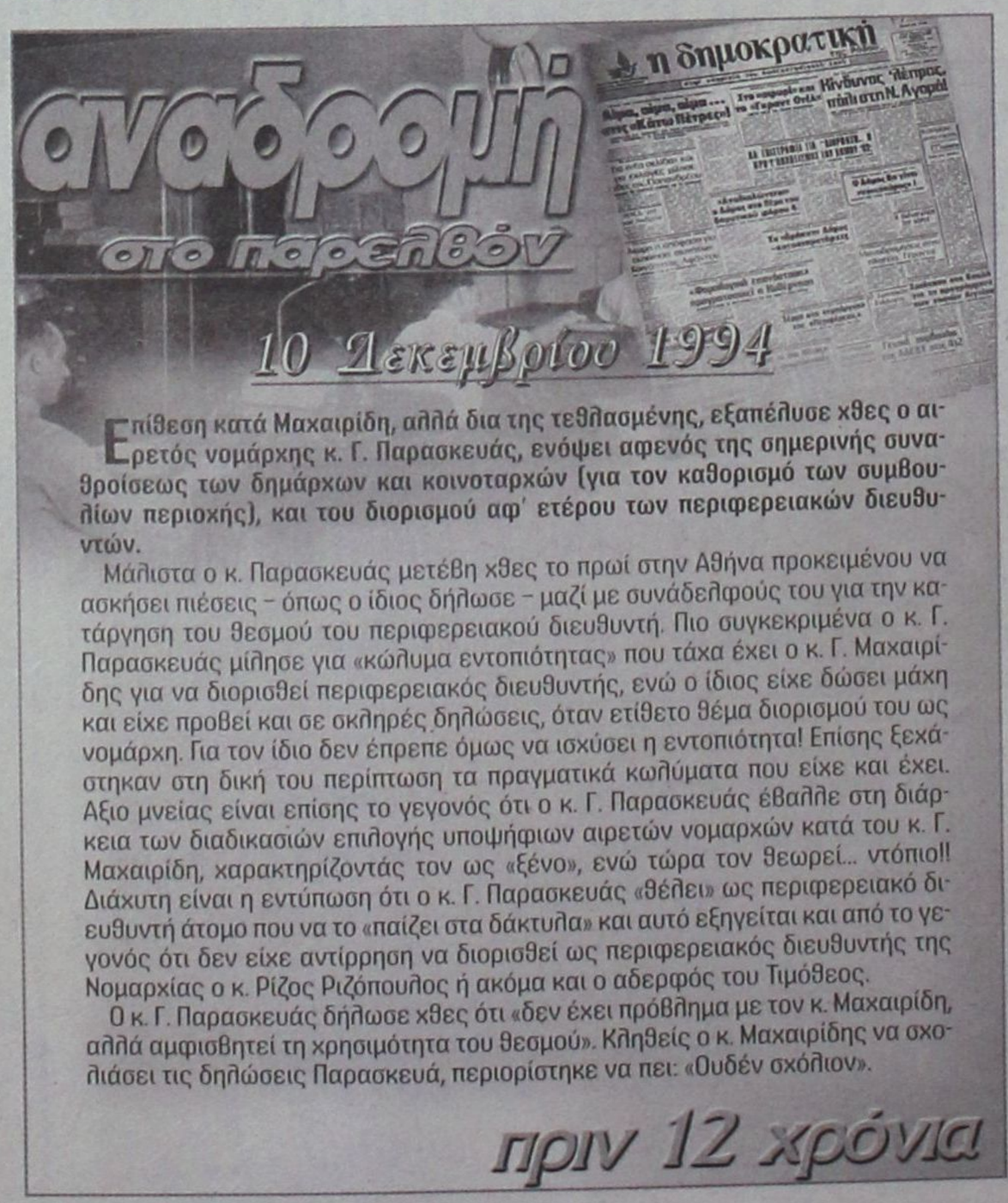

Επίθεση κατά Μαχαιρίδη, αλλά δια της τεθλασμένης, εξαπέλυσε χθες ο αιρετός νομάρχης κ. Γ. Παρασκευάς, ενόψει αφενός της σημερινής συναθροίσεως των δημάρχων και κοινοταρχών (για τον καθορισμό των συμβουλίων περιοχής), και του διορισμού αφ' ετέρου των περιφερειακών διευθυντών.

Μάλιστα ο κ. Παρασκευάς μετέβη χθες το πρωί στην Αθήνα προκειμένου να ασκήσει πιέσεις – όπως ο ίδιος δήλωσε – μαζί με συνάδελφούς του για την κατάργηση του θεσμού του περιφερειακού διευθυντή. Πιο συγκεκριμένα ο κ. Γ. Παρασκευάς μίλησε για «κώλυμα εντοπιότητας» που τάχα έχει ο κ. Γ. Μαχαιρίδης για να διορισθεί περιφερειακός διευθυντής, ενώ ο ίδιος είχε δώσει μάχη και είχε προβεί και σε σκληρές δηλώσεις, όταν ετίθετο θέμα διορισμού του ως νομάρχη. Για τον ίδιο δεν έπρεπε όμως να ισχύσει η εντοπιότητα! Επίσης ξεχάστηκαν στη δική του περίπτωση τα πραγματικά κωλύματα που είχε και έχει. Αξιο μνείας είναι επίσης το γεγονός ότι ο κ. Γ. Παρασκευάς έβαλλε στη διάρκεια των διαδικασιών επιλογής υποψήφιων αιρετών νομαρχών κατά του κ. Γ. Μαχαιρίδη, χαρακτηρίζοντάς τον ως «ξένο», ενώ τώρα τον θεωρεί... ντόπιο!! Διάχυτη είναι η εντύπωση ότι ο κ. Γ. Παρασκευάς «θέλει» ως περιφερειακό διευθυντή άτομο που να το «παίζει στα δάκτυλα» και αυτό εξηγείται και από το γεγονός ότι δεν είχε αντίρρηση να διορισθεί ως περιφερειακός διευθυντής της Νομαρχίας ο κ. Ρίζος Ριζόπουλος ή ακόμα και ο αδερφός του Τιμόθεος.

Ο κ. Γ. Παρασκευάς δήλωσε χθες ότι «δεν έχει πρόβλημα με τον κ. Μαχαιρίδη, αλλά αμφισβητεί τη χρησιμότητα του θεσμού». Κληθείς ο κ. Μαχαιρίδης να σχολιάσει τις δηλώσεις Παρασκευά, περιορίστηκε να πει: «Ουδέν σχόλιον».

πριν 12 χρόνια

πληροφορίες

Η ΤΑΥΤΟΤΗΤΑ ΤΗΣ ΗΜΕΡΑΣ

ΚΥΡΙΑΚΗ 10 ΔΕΚΕΜΒΡΙΟΥ 2006

† Ι' ΛΟΥΚΑ, Μηνά Καλλικελάδου, Ερμογένους μ.
Ανατολή Ηλίου 07.30, Δύση Ηλίου 17.06, Σελ. 20 ημερ., 344-21

ΦΑΡΜΑΚΕΙΑ

ΣΗΜΕΡΑ: διημερεύει το φαρμακείο ΧΑΤΖΗΝΙΚΟΛΑ ΑΝΘ., Παπαλουκά 17, (εισόδου Παλαιού Νοσοκομείου) τηλ. 36683
ΣΗΜΕΡΑ διανυκτερεύει το φαρμακείο ΠΟΛΙΤΟΥ ΣΤΑΥΡΑ Ε. Γράμμου και Βασ. Ηρακλείου (γωνία) Αγ. Ανάργυροι τηλ. 36291

ΚΑΥΣΙΜΑ

ΣΗΜΕΡΑ: Διανυκτερεύουν τα πρατήρια καυσίμων: 1) Ριζόπουλος Ν. - ΒΡ - Καναδά 1 **2)** Πασχαλίδης - Μοσχής - ΒΡ - 4ο χλμ. Ρόδου - Λίνδου **3)** Κορωναίος Δ. -SHELL- Κρεμαστή **4)** Πισσαδάκη Σεβ. - SHELL -Παραδείσι **5)** Σαββάκης Μ. - ΒΡ - Θεολόγος **6)** Διακοστεργάκης Γ. - ΕΚΟ - Μανδρικό **7)** Δράκου - ΕΚΟ- Αφάντου **8)** Καλλιθενός Π. - ΕΚΟ - Αρχάγγελος

ΧΡΗΣΙΜΑ ΤΗΛΕΦΩΝΑ

Αμεση δράση	100	Πληρ. ΟΤΕ	11888
Αμεση Επέμβαση		Ωρα	141
Πυροσβεστικής	199	Φαρμακεία (Διημ.-Διαν.)	1434
Νοσοκομείο	80000	ΠΡΟ-ΠΟ • ΛΟΤΤΟ	1444
Οδική Ασφάλεια:		ΠΑΜΕ ΣΤΟΙΧΗΜΑ	1400
EXRESS SERVICE	154	ΡΟΔΑ	26300
HELLAS SERVICE	1057	ΚΤΕΥΛ	27706
HOULIS SERVICE	30977	ΕΒΕΔ	22281
ΑΦΟΙ Σιέχ	25776	Δικηγορικός Σύλλογος	27469
Ράδιο Ταξί	64712	Εμπορικός Σύλλογος	35255
Αστυν. Διεύθυνση	27653	Ολυμπιακή - Κρατήσεις	24555
Ασφάλεια	23294	ΔΑΝΕ (πρακτορείο)	43150
Τμήμα Τάξης	23849	ΙΚΑ	64912
Τροχαία	44131-32	ΤΕΒΕ	22688-77034
Λιμεναρχείο	28888		
Δασαρχείο	191	ΤΑΞΥ	68701-3
Τελωνείο	27703	ΟΑΕΔ	23265
Υγειονομείο	26666	Εργατικό Κέντρο	24730
Μητρόπολη	23274	Αρχαιολογία	34719
Νομαρχία	46501	Περιφ. Δ/ντής	38174 - 38175
Δήμος Ρόδου	46200		
Βλάβες ΟΤΕ	121	Aegean Airlines	98345
Βλάβες ΔΕΗ	1050	ΔΗΜ. ΕΠΙΧ. ΚΑΘ. ΡΟΔΟΥ	77600
ΒΛΑΒΕΣ ΔΕΥΑΡ	68755	ΥΠΗΡ. ΑΠΟΚΟΜΙΔΗΣ	61057

ΔΕΧΟΝΤΑΙ ΤΟ ΚΟΙΝΟ

- Ο Νομάρχης Δωδεκανήσου **Γιάννης Μαχαιρίδης** και οι βοηθοί Νομάρχη **Στάθης Κουσουρνάς** και **Νίκος Ζωίδης** δέχονται το κοινό κάθε **Τρίτη και Πέμπτη, από τις 11:00-13:00 το μεσημέρι**

ΑΕΡΟΠΟΡΙΚΑ ΔΡΟΜΟΛΟΓΙΑ

ΠΤΗΣΕΙΣ ΟΛΥΜΠΙΑΚΗΣ

ΡΟΔΟΣ - ΑΘΗΝΑ: Καθημερινά **8.10, 11.55, 14.55, 20.45** Δευτέρα, Τετάρτη, Πέμπτη, Παρασκευή, Σάββατο, Κυριακή: **23.55**
ΡΟΔΟΣ - ΚΩΣ: Τρίτη, Πέμπτη **11.30**
ΡΟΔΟΣ - ΚΑΣΟΣ: Τρίτη - Σάββατο **8.15,** Δευτέρα, Τετάρτη: **12.55,** Παρασκευή, Σάββατο, Κυριακή: **13.05**
ΡΟΔΟΣ - ΗΡΑΚΛΕΙΟ: Τρίτη **17.10,** Τετάρτη: **19.55,** Πέμπτη & Σάββατο: **19.30,** Παρασκευή & Κυριακή: **18.55**
ΡΟΔΟΣ - ΚΑΡΠΑΘΟΣ: Τρίτη, Πέμπτη **7.35,** Δευτέρα, Τετάρτη: **10.00, 12.15, 15.50** Παρασκευή, Σάββατο, Κυριακή: **10.05, 12.25** Παρασκευή, Κυριακή: **16.05** Σάββατο, Πέμπτη: **16.50**
ΡΟΔΟΣ - ΜΥΤΙΛΗΝΗ: Δευτέρα: **10.55** Τρίτη: **14.00** Τετάρτη: **11.55** Πέμπτη: **12.35** Σάββατο: **16.55**
ΡΟΔΟΣ - ΛΗΜΝΟΣ: Δευτέρα: **12.00** Τρίτη: **15:05** Τετάρτη, Πέμπτη: **13.00, 13:40** Σάββατο: **18.00**
ΡΟΔΟΣ - ΧΙΟΣ: Τρίτη: **13.05** Πέμπτη: **11.40**
ΡΟΔΟΣ - ΑΣΤΥΠΑΛΑΙΑ: Τρίτη, Πέμπτη: **13.00**
ΡΟΔΟΣ - ΘΕΣΣΑΛΟΝΙΚΗ: Δευτέρα, Τετάρτη, Παρασκευή: **18.00** Κυριακή: **18.15**

ΠΤΗΣΕΙΣ AEGEAN - AIRLINES

ΡΟΔΟΣ - ΑΘΗΝΑ: Καθημερινά πτήσεις: **14.15, 16.30, 19.50, 22.40**
ΡΟΔΟΣ - ΘΕΣΣΑΛΟΝΙΚΗ: Καθημερινά πτήση **10.20**

ΣΥΝΑΛΛΑΓΜΑ

ΔΟΛΛΑΡΙΟ Η.Π.Α.	1,2159	ΦΡΑΓΚΟ ΕΛΒΕΤΙΑΣ	1,5353
ΛΙΡΑ ΑΓΓΛΙΑΣ	0,6634	ΚΟΡΩΝΑ ΝΟΡΒΗΓΙΑΣ	8,3873
ΚΟΡΩΝΑ ΔΑΝΙΑΣ	7,3353	ΛΙΡΑ ΚΥΠΡΟΥ	0,5772
ΚΟΡΩΝΑ ΣΟΥΗΔΙΑΣ	9,1322	ΔΟΛΛΑΡΙΟ ΚΑΝΑΔΑ	1,6182
ΓΙΕΝ ΙΑΠΩΝΙΑΣ	130,02	ΔΟΛΛΑΡΙΟ ΑΥΣΤΡΑΛΙΑΣ	1,6252

ΑΠΙΣΤΕΥΤΑ ΕΡΙΣΤΙΚΗ ΚΑΙ ΠΡΟΚΛΗΤΙΚΗ Η ΣΤΑΣΗ ΒΟΥΛΓΑΡΑΚΗ

ΚΑΙ ΜΕ ΤΙΣ «ΕΥΛΟΓΙΕΣ» ΤΟΥ ΥΠΟΥΡΓΟΥ ΠΟΛΙΤΙΣΜΟΥ

η εκμετάλλευση του Κολοσσού για... διαφήμιση μπαταριών!

✓ Στο φως της δημοσιότητας το κείμενο της απάντησης του Υπουργού σε ερώτηση του βουλευτή του ΣΥΝ κ Φ. Κουβέλη ✓ Προσπαθεί να πείσει ότι ο Κολοσσός δεν είναι αυτό που όλοι έχουμε στο μυαλό μας αλλά κάτι άλλο!

✓ Διαβλέπει πολλαπλά οφέλη για το νησί από την βεβήλωση του μνημείου της Ρόδου!

ΡΕΠΟΡΤΑΖ
ΔΑΜΙΑΝΟΣ ΑΘΑΝΑΣΙΟΥ
damianos@dimokratiki.gr

Αλληλέγγυος και υπερθεματιστής της ανεκδιήγητης απόφασης του Κεντρικού Αρχαιολογικού Συμβουλίου να επιτρέψει σε αμερικανική εταιρεία να χρησιμοποιήσει τον μύθο του Κολοσσού, ενός εκ των επτά θαυμάτων του αρχαίου κόσμου, για να διαφημίσει τις... μπαταρίες της, απόφαση που ξεσήκωσε θύελλα αντιδράσεων μεταξύ των απλών πολιτών και του πνευματικού κόσμου της Ρόδου, είναι και ο Υπουργός Πολιτισμού κ. Γεώργιος Βουλγαράκης!

Με το αρίθμ. Πρωτ. ΥΠΠΟ/ΓΡ. Υπ/Κ.Ε./62/ 29-11-2006 έγγραφο του προς την Διεύθυνση Κοινοβουλευτικού Ελέγχου της Βουλής των Ελλήνων ο κ. Βουλγαράκης απαντώντας σε σχετική ερώτηση του βουλευτή του Συνασπισμού κ. Φ. Κουβέλη χαρακτηρίζει εμμέσως πλην σαφώς απαράδεκτη την όποια αντίδραση αφήνοντας μάλιστα υπονοούμενα ότι υποκρύπτει μικροκομματικές πολιτικές σκοπιμότητες!

Ο κ. Βουλγαράκης, που θεωρεί μάλλον φυσιολογικό να γίνεται εμπορεύσιμο είδος η πολιτιστική κληρονομιά της Ρόδου, υποστηρίζει ότι το ευτελές ποσόν των 250.000 ευρώ για μια τριετή σύμβαση με την αμερικανική εταιρεία είναι αρκετό για να εξασφαλιστεί η διαφήμιση μπαταριών από τον Κολοσσό της Ρόδου.

Υπενθυμίζουμε ότι η εισήγηση της αρμόδιας Διεύθυνσης Μουσείων, Εκθέσεων και Εκπαιδευτικών προγραμμάτων σχετικά με το αίτημα της χρήσης του μνημείου για διαφημιστικούς σκοπούς, ήταν αρνητική. Μετά τη συζήτηση του αιτήματος στο ΚΑΣ όλοι ψήφισαν υπέρ της χορήγησης της σχετικής αδείας πλην της προϊσταμένης τους Αρχαιολογικού Ινστιτούτου Αιγαιακών Σπουδών, κ. Αγγελικής Γιαννικουρή. Οι λόγοι που βάρυναν στην απόφαση ήταν ότι «ο Κολοσσός της Ρόδου δεν είναι ιστάμενο μνημείο και συνεπώς δεν βλάπτεται άμεσα ή έμμεσα». Ο αντίλογος, εξίσου ισχυρός, υποστήριζε πως «αν και δεν υφίσταται ως έργο τέχνης, υπήρξε μνημείο σύμβολο, ένα από τα εφτά θαύματα του κόσμου, στο οποίο άλλωστε στηρίχθηκε και η κατασκευή του Αγάλματος της Ελευθερίας της Νέας Υόρκης».

Εν πάση περιπτώσει η απάντηση του Υπουργού Πολιτισμού εξαγριώνει καθώς μεταξύ άλλων πληροφορεί και επισήμως ότι η χορηγία ύψους 250.000 ευρώ προς το Υπουργείο Πολιτισμού από την εταιρεία EXIDE για την χρησιμοποίηση του μνημείου για την διαφήμιση μπαταριών θα διατεθεί σε δύο υποτροφίες αναστηλωτή και αρχαιολόγου, στα μνημεία Μαρκόπουλου, στην Αγία Μαύρα Ζακύνθου που κάηκε, στην Ελευθέρνα Κρήτης και στον Ιερό Ναό Κουσώνα!

Κυνική αν μη τι άλλο θα πρέπει να θεωρείται η τοποθέτηση του Υπουργού Πολιτισμού ότι η Ρόδος θα επωφεληθεί από την κοπή 2.000 εισιτηρίων εισόδου σε αρχαιολογικούς χώρους της ή της υπόλοιπης Ελλάδας, καθώς και με την αγορά 1.100 αντιγράφων ελληνικών αρχαιοτήτων από το Ταμείο Αρχαιολογικών Πόρων και Απαλλοτριώσεων που θα διατεθούν σε συνέδρους που θα μετέχουν σε συνέδριο που διοργανώνει η εταιρεία στο νησί! Με άλλα λόγια ο Υπουργός θεωρεί ότι τα έσοδα του ΥΠΠΟ από την εταιρεία και τους μετέχοντες στο συνέδριο θα είναι προς όφελος του νησιού!

Η Ρόδος όπως επισημαίνει ο Υπουργός θα βρεθεί στο κέντρο του διεθνούς ενδιαφέροντος γιατί η εταιρεία EXIDE περισυλλέγει και ανακυκλώνει ή καταστρέφει τις χρησιμοποιημένες μπαταρίες....

Ο Υπουργός Πολιτισμού ενημερώνει επιπλέον με την απάντηση του ότι το συνέδριο της εταιρείας πώλησης μπαταριών στο οποίο θα μετέχουν 2000 άτομα θα τύχει ευρείας προβολής από διεθνή πρακτορεία ειδήσεων(!!)... θεωρώντας μάλλον ότι οι μπαταρίες αποτελούν αντικείμενο εκτενών ρεπορτάζ από τα διεθνή ΜΜΕ που δεν έχουν άλλα σοβαρότερα θέματα για να ασχοληθούν!



ΣΥΝΕΧΕΙΑ ΣΤΗΝ ΣΕΛ. 32

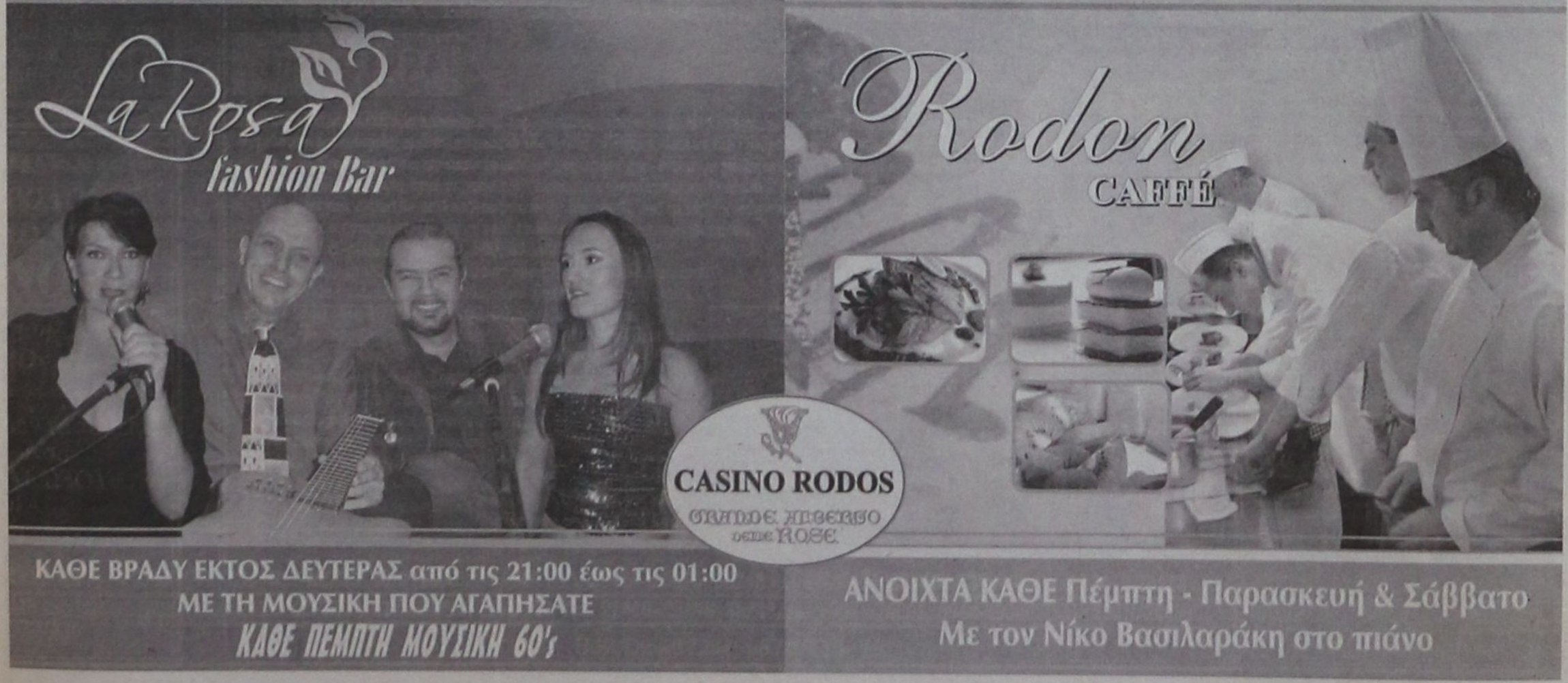

ΣΥΝΕΝΤΕΥΞΗ ΣΤΗ
ΜΑΡΙΑ ΒΑΛΛΑ
mvalla@walla.com



ΟΙ ΟΙΚΟΝΟΜΙΚΕΣ ΣΥΝΑΛΛΑΓΕΣ ΔΕΝ ΕΧΟΥΝ ΣΥΝΟΡΑ
ΓΙΩΡΓΟΣ ΧΑΤΖΗΜΑΡΚΟΣ, ΠΡΟΕΔΡΟΣ Δ.Σ. ΕΠΙΜΕΛΗΤΗΡΙΟΥ ΔΩΔΕΚΑΝΗΣΟΥ

«ΣΤΟΧΟΣ ΤΟΥ ΕΠΙΜΕΛΗΤΗΡΙΟΥ ΕΙΝΑΙ Η ΒΕΛΤΙΩΣΗ *του επιχειρηματικού μας περιβάλλοντος»*

✓ Οι ντόπιοι επιχειρηματίες, ωφελούνται τα μέγιστα, έχοντας τη γνώση μιας νέας, γειτνιάζουσας, ανταγωνιστικής αγοράς

Στην προοπτική της επιχειρηματικής εξωστρέφειας και της ανάπτυξης οικονομικών συναλλαγών για την εδραίωση της ειρήνης στην περιοχή μας, στοχεύουν οι προσπάθειες διοργάνωσης εκδηλώσεων πολιτικού χαρακτήρα μεταξύ ελληνικών και τουρκικών φορέων και επιχειρηματικού μεταξύ ιδιωτικών εταιρειών.

Το 7ο Ελληνοτουρκικό Φόρουμ από πλευράς φορέων στέφθηκε με επιτυχία, ενώ αναμένονται και τα αποτελέσματα μετά το πέρας της 1ης Επιχειρηματικής Έκθεσης με τουρκική συμμετοχή που πραγματοποιείται τις ημέρες αυτές στο ξενοδοχείο RODOS PALACE με πρωτοβουλία και συνεργασία εταιρειών διοργάνωσης εκθέσεων από τις δύο χώρες.

Σε συνέντευξή του στη «δημοκρατική» ο πρόεδρος δ.σ. του Επιμελητηρίου Δωδεκανήσου κ. Γιώργος Χατζημάρκος, αναλύει τις προοπτικές που ανοίγονται και για τις δύο πλευρές με ενδεχόμενη πρόοδο στη συνεργασία, αναφέρεται στις προσπάθειες που πρέπει να καταβληθούν από πλευράς φορέων και τοπικών παραγόντων έτσι ώστε να ασκηθούν πιέσεις για επίλυση ζωτικών θεμάτων της τοπικής οικονομίας, στους στόχους του Επιμελητηρίου, ενώ ταυτόχρονα, επικρίνοντας τους πολιτικούς υπευθύνους για ακόμα μεγαλύτερη στέρηση στην ακτοπλοΐα από την ήδη υπάρχουσα, δηλώνει ξεκάθαρα ότι η ΔΩΔΕΚΑΝΗΣΟΣ ΝΑΥΤΙΛΙΑΚΗ δεν στηρίχθηκε, παρόλο που σαν επένδυση την έχει ανάγκη ο τόπος μας.

Η συνέντευξη αναλυτικά:

• Κύριε Χατζημάρκο, συμμετείχατε ως Επιμελητήριο Δωδεκανήσου στο 7ο Ελληνοτουρκικό Φόρουμ που πραγματοποιήθηκε στο Μαρμαρίς και στη Ρόδο. Τι αποτέλεσμα είχε για τις ελληνοτουρκικές επιχειρηματικές σχέσεις;

Στο 7ο Ελληνοτουρκικό Φόρουμ, οι εργασίες του οποίου ξεκίνησαν στο Μαρμαρίς και ολοκληρώθηκαν στη Ρόδο, υπεγράφη η συμφωνία των Επιμελητηρίων των Τουρκικών ακτών και των Ελληνικών νησιών. Το Συνέδριο έλαβε την απόφαση να ζητήσει από την Τουρκική κυβέρνηση την κατάργηση του φόρου εξόδου των 50 δολαρίων γι' αυτούς που ταξιδεύουν ακτοπλοϊκώς από Τουρκία προς Ελλάδα και προς άλλες χώρες.

Υπεγράφη σχετική επιστολή προς τον πρωθυπουργό της Τουρκίας κ. Ερντογκάν και σε διάστημα μόλις μίας εβδομάδος είχαμε θετικό αποτέλεσμα και συγκεκριμένα την απόφαση του ιδίου του πρωθυπουργού και του υπουργικού συμβουλίου της Τουρκίας, να μειωθεί αυτός ο φόρος, από 70 τουρκικές λίρες, σε 15, που αντιστοιχούν σε 10 ευρώ περίπου. Βεβαίως αυτό αποτελεί και θέμα της «ατζέντας» μεταξύ των υπουργείων Εξωτερικών των δύο χωρών.

Οι επαφές τέτοιου είδους, των Επιμελητηρίων των δύο χωρών ξεκίνησαν το 1998 και τα τελευταία οκτώ χρόνια, έχουν φέρει σημαντικά αποτελέσματα. Μεταξύ αυτών, ξεχωρίζω την πρόταση για τη ρύθμιση του θέματος διπλής φορολογίας που ελήφθη στο ελληνοτουρκικό συνέδριο στα Χανιά της Κρήτης και αμέσως μετά ακολούθησε η υπογραφή της συμφωνίας μεταξύ των υπουργών Εθνικής Οικονομίας των δύο χωρών.

Αυτό οδήγησε σε επενδύσεις ελληνικών επιχειρήσεων στην Τουρκία ύψους 450 εκατ. ευρώ και αποτέλεσε το κύριο θέμα που καθιστούσε προβληματική την δραστηριοποίηση ελληνικών ομίλων οι οποίες ήδη είχαν αναπτύξει επιχειρηματικά σχέδια στο τουρκικό έδαφος.

Οπως προείπα, στο 7ο Ελληνοτουρκικό Φόρουμ είχαμε το συγκεκριμένο αποτέλεσμα στο θέμα της φορολογίας των ταξιδιωτών – το οποίο επίσης κρίνεται ως ιδιαιτέρως θετικό – και επί πλέον προγραμματίσθηκαν δύο συναντήσεις μέσα στο 2007 που θα προηγηθούν του επόμενου συνεδρίου. Πρόκειται για συναντήσεις τεχνικού επιπέδου, ούτως ώστε να καθοριστεί η ατζέντα για τα επόμενα θέματα συζήτησης. Το πλάνο θα περιλαμβάνει συνεργασία στον τουριστικό τομέα, κάτι που θα αναλυθεί στις συναντήσεις που θα προηγηθούν, μια εκ των οποίων θα γίνει στη Ρόδο.

• Αυτές τις ημέρες πραγματοποιείται στο RODOS PALACE η επιχειρηματική έκθεση με πρωτοβουλία της ελληνικής Α' ΕΚΘΕΣΙΑΚΗ και της τουρκικής CNR εταιρείας διοργάνωσης εκθέσεων και συμμετοχή 63 Τούρκων επιχειρηματιών. Πως κρίνετε την έκθεση ως αρχή τέτοιου είδους διοργανώσεων;

Εδώ και πολλά χρόνια – περίπου 8 – έχει εκδηλωθεί ενδιαφέρον από πλευράς τουρκικών επιχειρήσεων, για διοργάνωση εκθέσεων τουρκικών προϊόντων στη Ρόδο. Δεν κατέστη δυνατό να γίνει αυτό μέσα από τη συνεργασία φορέων που εκπροσωπούν τους επιχειρηματίες και αυτό ευοδώθηκε τελικά μέσα από τη συνεργασία δύο ιδιωτικών επιχειρήσεων, της Α' ΕΚΘΕΣΙΑΚΗΣ από πλευράς Ελλάδος και της CNR από την Τουρκία.

Αυτές οι δύο, προχώρησαν από κοινού στη διοργάνωση έκθεσης τουρκικών προϊόντων στη Ρόδο που πραγματοποιείται τις ημέρες αυτές, με συμμετοχή 63 τουρκικών επιχειρήσεων. Οι συνάδελφοι από την Τουρκία, έχουν επενδύσει πολλά σε αυτή την έκθεση, σε ό,τι αφορά την παρουσίαση των προϊόντων στην αγορά μας και πιστεύω ότι η συνεργασία που εδώ και μερικά χρόνια έχει ξεκινήσει σε εμπορικό επίπεδο μεταξύ των δύο χωρών, έχει ως φυσικό επακόλουθο τη διοργάνωση αυτή. Τα αποτελέσματα, τα περιμένουμε και εμείς με ιδιαίτερο ενδιαφέρον, διότι οι κλάδοι αυτοί έχουν τα μεγαλύτερα περιθώρια εμπορικής συνεργασίας.

• Δηλώθηκε χθες ότι οι έκθέτες σκοπεύουν να αναζητήσουν και συνεργάτες – αντιπροσώπους εδώ. Το θέμα των μεταφορών από την Τουρκία κατά πόσον έχει επιλυθεί;

Είναι απολύτως λογικό, εφόσον έχει τεθεί θέμα εμπορικής συνεργασίας να υπάρξει στη συνέχεια ως επόμενο στάδιο η σύναψη συμφωνιών εκατέρωθεν. Οι μεταφορές μεταξύ των τουρκικών ακτών και των νησιών μας, δεν είναι και ό,τι ευκολότερο. Υπάρχουν ακόμα δυσκολίες, οι οποίες κατά πάσα πιθανότητα θα διαρκέσουν, μέχρι η αγορά να δείξει ότι έχει το κρίσιμο μέγεθος, ώστε να προσελκύσει το ενδιαφέρον ναυτιλιακών εταιρειών. Αν λοιπόν η αγορά δείξει το κρίσιμο μέγεθος αυτό, τότε από μόνη της θα λειτουργήσει και θα υπάρξει ενδιαφέρον και από ναυτιλιακές εταιρείες να δραστηριοποιηθούν.

• Ενα μεγάλο θέμα που λειτουργεί ως εμπόδιο, είναι αυτό της βίζας. Είναι γνωστές οι ενέργειες του υφυπουργού Εξωτερικών κ. Βαληνάκη προς την κατεύθυνση της διευκόλυνσης, ωστόσο οι δυσκολίες είναι αρκετές ακόμα. Ποιες είναι οι εξελίξεις προς την πλευρά του εμπορίου;

Είναι γνωστό ότι η βίζα αποτελεί θέμα το οποίο δεν αφορά τις σχέσεις μεταξύ Ελλάδος και Τουρκίας. Είναι θέμα που αφορά τις σχέσεις μεταξύ Τουρκίας και Ευρωπαϊκής Ένωσης, διότι επιβάλλεται η εφαρμογή της συνθήκης Σένγκεν στις περιπτώσεις αυτές. Το υπουργείο Εξωτερικών και ιδιαίτερα ο υπουργός κ. Βαληνάκης, έχουν επιδείξει τεράστιο ενδιαφέρον στο θέμα αυτό, που εστιάζεται στο να υπάρξει η καλύτερη δυνατή αντιμετώπιση. Θεωρώ ότι έχουν γίνει σημαντικά βήματα γύρω από το συγκεκριμένο τομέα και είμαι απόλυτα πεπεισμένος ότι η πολιτική ηγεσία του υπουργείου Εξωτερικών, θα εξαντλήσει τα περιθώρια προς αντιμετώπισή του.

• Είναι γνωστό το ότι στην Τουρκία υπάρχει πληθώρα εργατικών χεριών και μάλιστα φθηνών. Παρ' όλα αυτά, στην Ελλάδα αμφισβητείται η ποιότητα των τουρκικών προϊόντων από μέρος του εμπορικού κόσμου αλλά και των καταναλωτών. Γεγονός είναι ότι η αγορά έχει



προκαλέσει πλήρη σύγχυση και δε γνωρίζει κανείς, τι αγοράζει και από πού. Υπάρχει π.χ. περίπτωση να αγοράσει κανείς προϊόντα από μια ευρωπαϊκή χώρα, που τελικά έχουν εισαχθεί από μια λεγόμενη «τρίτη χώρα» της οποίας όμως η ποιότητα κατασκευής αμφισβητείται. Αυτό αποδεικνύεται και από συχνές ανακοινώσεις που προκύπτουν από γνωστούς οίκους, οι οποίες διευκρινίζουν ποιος είναι τελικά ο αντιπρόσωπός τους και ποιος έχει τις συγκεκριμένες φίρμες. Θα μπορούσατε ως εκπρόσωπος του Επιμελητηρίου να αποσαφηνίσετε το τι τελικά συμβαίνει;

Σε ό,τι αφορά την ποιότητα των τουρκικών προϊόντων, θεωρώ ότι ισχύει, ό,τι και στις άλλες χώρες. Υπάρχουν δηλαδή όλες οι ποιότητες, σε όλες τις τιμές. Είναι θέμα του κάθε επιχειρηματία να κάνει έρευνα αγοράς, προτού πάρει την απόφαση συνεργασίας και να επιλέξει την ποιότητα αυτή, στην τιμή την οποία θα τον καλύψει.

Στο Επιμελητήριο, δεν έχουμε κάποια εξειδικευμένη έρευνα η οποία να μας δίδει στοιχεία σε ό,τι αφορά στην ποιότητα των προϊόντων που διατίθενται στην Τουρκία, αλλά προφανώς ως αγορά, ισχύει ό,τι και στις υπόλοιπες αγορές.

• Με ποιο τρόπο ο επιχειρηματικός κόσμος της Ρόδου, δέχθηκε την πιθανότητα περισσότερου ανοίγματος της τουρκικής αγοράς, ξεκινώντας από τη διοργάνωση της έκθεσης; Υπήρξαν αντιδράσεις;

Κατ' αρχήν κ. Βάλλα, η αγορά είναι ανοιχτή από μόνη της. Και οι επιχειρηματίες μεμονωμένα, έχουν εδώ και πολλά χρόνια τη δυνατότητα εμπορικών συναλλαγών με τη γείτονα χώρα. Πολλοί είναι οι επιχειρηματίες συμπατριώτες μας, που έχουν αναπτύξει εμπορικές σχέσεις και συναλλαγές τα τελευταία χρόνια, με επιχειρήσεις από τα τουρκικά παράλια. Από εκεί και πέρα, θα έλεγε ότι ένα πολύ μεγάλο ποσοστό οι επιχειρηματίες της τοπικής μας αγοράς είναι κουμπωμένοι και δύσπιστοι, προ του υποτιθέμενου ενδεχομένου επιπτώσεων που θα δημιουργούσε ένα τέτοιο άνοιγμα.

Αυτό που προσωπικά μπορώ να πω στους επιχειρηματίες, είναι ότι, το να έχουν τη γνώση μιας γειτνιάζουσας, νέας αγοράς που λειτουργεί ενδεχομένως σε ανταγωνιστικό επίπεδο, μόνο θετικά αποτελέσματα θα μπορούσαν να υπάρξουν γι' αυτούς. Σε ό,τι αφορά τις οικονομικές συναλλαγές, αυτές δεν έχουν σύνορα, δεν έχουν περιορισμό. Δραστηριοποιούμαστε σε ελεύθερη αγορά.

• Κάτι ανάλογο συμβαίνει βεβαίως και με τα νησιά του Ιονίου Πελάγους, σε σχέση με την ιταλική αγορά. Η διαφορά μας είναι ότι οι σχέσεις μεταξύ Ελλάδος – Ιταλίας αποκαταστάθηκαν γρή-

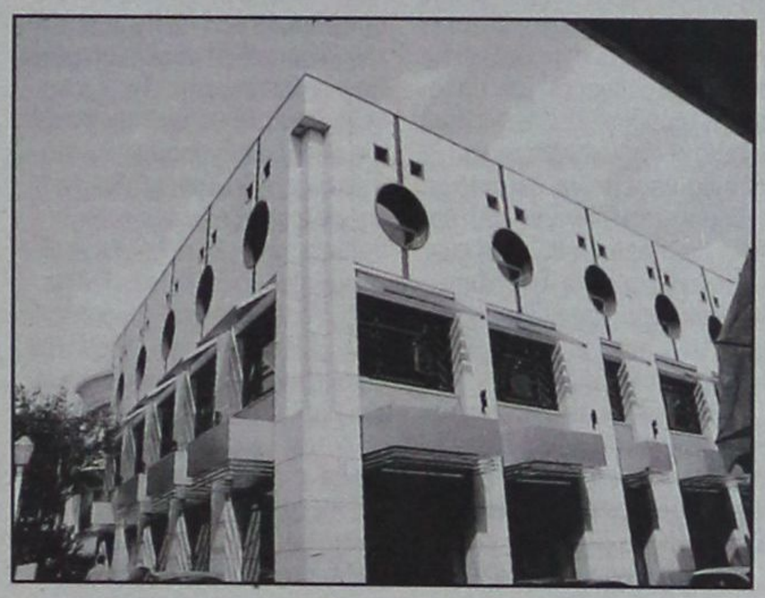

γορα και το θέμα του ανταγωνισμού και των επιφυλάξεων, αντιμετωπίσθηκε γρηγορότερα. Με τη διοργάνωση της έκθεσης, ανοίγονται ενδεχομένως προοπτικές και συνεργασίες για τους επιχειρηματίες του τόπου μας, που εφόσον υπάρξει ο κατάλληλος χειρισμός με σωστές επιχειρηματικές κινήσεις, οπωσδήποτε θα είναι ωφέλιμες. Και ίσως σε κάποια χρονική στιγμή, γίνει και στοίχημα αυτή η σωστή εκμετάλλευση προς όφελος της Δωδεκανήσου.

Η τουρκική αγορά είναι πράγματι πολύ μεγάλη και είναι η μοναδική που βρίσκεται τόσο κοντά στις δικές μας επιχειρήσεις. Θα ήταν λοιπόν τουλάχιστον αφελές να πιστεύει κάποιος, ότι μέσα σε αυτή τη μεγάλη αγορά, δεν υπάρχουν ευκαιρίες για τις τοπικές επιχειρήσεις. Είναι στο χέρι του κάθε επιχειρηματία, να διερευνήσει τις δυνατότητες και τις πιθανότητες που έχει προκειμένου να δραστηριοποιηθεί μέσα σε μια τόσο μεγάλη αγορά και να διευρύνει τον επιχειρηματικό του ορίζοντα.

Σε κάθε περίπτωση, η λειτουργία μιας τόσο μεγάλης αγοράς δίπλα μας όπως είναι η τουρκική, μπορεί να επιφέρει οφέλη σ' εμάς, αρκεί οι

ρετρα με πέντε - έξι μαρίνες τη στιγμή που εμείς ράβουμε και ξηλώνουμε εδώ και χρόνια την πιθανότητα κατασκευής μιας και μοναδικής μαρίνας στον τόπο μας και είναι κάτι για το οποίο θα πρέπει λογικά να ντρεπόμαστε, ως τόπος με προοπτικές τουριστικής ανάπτυξης. Και δυστυχώς διαπιστώνουμε ότι τελικά στο θέμα του τουρισμού, πάλι οι ιδιωτικές πρωτοβουλίες μπαίνουν μπροστά και επενδύουν, επισκιάζοντας τις υποχρεώσεις της πολιτείας απέναντι στον τόπο αυτό. Επί πλέον, η ενίσχυση οικονομικών σχέσεων, αποτελεί και διασφάλιση της ειρήνης στην περιοχή μας.

Η ιστορία ανάμεσα στις δύο χώρες, έχει αποδείξει ότι το ύψος των εμπορικών συναλλαγών, βρίσκεται σε άμεση συνάρτηση με το επίπεδο της πολιτικής κατάστασης και συνεργασίας μεταξύ των δύο χωρών. Οποτεδήποτε υπήρξε οξυμένο πολιτικό κλίμα μεταξύ Ελλάδος – Τουρκίας, οι εμπορικές συναλλαγές έπεφταν δραματικά. Στις περιόδους όπου υπήρχε εξομάλυνση σχέσεων μεταξύ Ελλάδος – Τουρκίας, το ύψος των συναλλαγών, εμφανίζετο σαφώς αυξημένο. Αυτό αποδεικνύει, ότι το επίπεδο των πολιτικών σχέσεων, εξακολουθεί να είναι συνδεδεμένο με το επίπεδο των εμπορικών συναλλαγών και των επιχειρηματικών σχέσεων μεταξύ των δύο χωρών.

Σε κάθε περίπτωση, η διαδικασία προσέγγισης μεταξύ των δύο λαών, περιλαμβάνει εκτός των άλλων και την προσέγγιση σε επιχειρηματικό επίπεδο. Ο υφυπουργός Εξωτερικών κ. Βαληνάκης, δήλωσε ότι η οικονομική ανάπτυξη, αποτελεί γέφυρα ειρήνης και εξήγησε ότι, υποστηρίζοντας την ευρωπαϊκή προοπτική στην περιοχή μας που είναι ταυτόσημε με την ευρωπαϊκή προσαρμογή, επιτυγχάνουμε σταθεροποιημένη ύφεση διαρκείας στην περιοχή μας, που έχει βεβαρημένο ιστορικό συγκρούσεων. Και στόχος του υπουργείου Εξωτερικών, είναι η σταθεροποίηση του πολιτικού περιβάλλοντος, ταυτόχρονα με τη δημιουργία συνθηκών οικονομικής ευημερία και ασφάλειας.

Δεν θεωρείται τυχαίο το γεγονός, ότι ο τουρισμός και η οικονομία έχουν πρωτεύουσα θέση στην ατζέντα των συνομιλιών που έχουν σχέση με την ευρωμεσογειακή συνεργασία και την ευρωπαϊκή πολιτική γειτονίας, αντίληψη που εκφράζεται ως βάση της πολιτικής της νέας διακυβέρνησης στον τομέα αυτό. Το Επιμελητήριο Δωδεκανήσου πιστεύει, ότι το κτίσιμο εμπορικών σχέσεων, συμβάλει επίσης στην προσέγγιση των δύο λαών και εξ' αυτού, να υπάρξει η επιδιωκόμενη βελτίωση, στις πολιτικές σχέσεις μεταξύ των δύο χωρών.

• Μια αμερικανική παροιμία, αναφέρει ότι: «το χορτάρι του γείτονα μας φαίνεται πιο πράσινο». Σε περιόδους λοιπόν τουρισμού θεωρούμε ότι οι απέναντι έχουν περισσότερο ανθηρή οικονομία από εμάς, αλλά και εκείνοι θεωρούν το αντίθετο για εμάς. Οι τουριστικοί παράγοντες, κρίνουν ότι τελικά η Τουρκία δεν είναι τουριστικά η ανταγωνιστική μας χώρα, αλλά ενδεχομένως η Ισπανία. Θεωρείτε ότι τελικά υπάρχουν περιθώρια πραγματικής τουριστικής συνεργασίας μεταξύ των δύο χωρών;

Σε επίπεδο ανταγωνιστών της Ελλάδος στο θέμα των τουριστικών προορισμών, είναι λάθος να θεωρούμε ότι είναι μόνο η Τουρκία ως χώρα. Ανταγωνιστές μέσα στην τουριστική αγορά, είναι πάρα πολλές χώρες στη Μεσόγειο. Π.χ. η Βουλγαρία, η Κροατία, η Τυνησία, Αίγυπτος και παγκόσμιος ανταγωνιστής όλων, είναι ίσως νέοι προορισμοί, όπως το Ντουμπάϊ. Είναι λοιπόν λάθος, να επικεντρώνουμε την προσοχή μας σε επίπεδο τουριστικού ανταγωνισμού μόνο σε μια χώρα.

Οφείλουμε να έχουμε σφαιρική άποψη και σαφή εικόνα όλων των τουριστικών αγορών, να έχουμε γνώση του τι συμβαίνει, να παρακολουθούμε τις εξελίξεις στη διεθνή τουριστική αγορά - όπου βέβαια περιλαμβάνεται και η Τουρκία - και αυτό που οφείλουμε να κάνουμε από εκεί και πέρα, είναι να επανατοποθετούμε κάθε φορά το δικό μας τουριστικό προϊόν μέσα σε αυτή τη μεγάλη τουριστική αγορά με τρόπο τέτοιο και χαρακτηριστικά τέτοια, που να το κάνουν ελκυστικό.

ΣΥΝΕΧΕΙΑ ΣΤΗΝ ΣΕΛ. 30

ΠΑΝΤΡΕΥΘΗΚΕ Ο Γ. ΔΙΑΜΑΝΤΙΔΗΣ

Παντρεύθηκε προχθές το απόγευμα στο Δημαρχείο Ρόδου, με πολιτικό γάμο, ενώπιον του αντιδημάρχου κ. Νίκου Χαραλάμπη και με μάρτυρα - κουμπάρο τον δημοσιογράφο κ. Πέτρο Καλιβούρη ο εκδότης της τοπικής εφημερίδας «Πρόοδος» κ. Γιώργος Διαμαντίδης.

Ο κ. Γ. Διαμαντίδης, ηλικίας σήμερα 92 ετών, παντρεύθηκε την εκλεκτή της καρδιάς του, μια 50χρονη Ρωσίδα υπήκοο.





ΣΥΝΕΝΤΕΥΞΗ ΣΤΟΝ ΔΙΑΜΑΝΤΗ ΔΙΑΜΑΝΤΗ

ΜΙΧ. ΚΟΡΔΙΝΑΣ, ΔΗΜΑΡΧΟΣ ΠΕΤΑΛΟΥΔΩΝ

«ΠΡΕΠΕΙ ΝΑ ΣΥΓΚΡΟΥΣΘΟΥΜΕ ΜΕ ΤΟ ΚΡΑΤΟΣ ΤΩΝ ΑΘΗΝΩΝ»

«Μόνο κάτω από συγκεκριμένη πολιτική πλατφόρμα, θα μπορούσα να συζητήσω το ενδεχόμενο διεκδικήσεως της προεδρίας της ΤΕΔΚ»

Προσπάθεια να μην συσταθεί από πλευράς Υπουργείων Οικονομίας και Εσωτερικών η εταιρεία «Δήμος Α.Ε.», η οποία θα αντικαθιστά τους ΟΤΑ και θα διαχειρίζεται εν λευκώ τους πόρους του Δ΄ Κοινοτικού Πλαισίου Στήριξης, ύψους 12 δις ευρώ και αντί αυτής να ενισχυθούν και να επιχορηγηθούν οι δήμοι ώστε να ανταποκριθούν στις επιταγές του 4ου ΚΠΣ, καταβάλλει ο αντιπρόεδρος της Τοπικής Ένωσης Δήμων και Κοινοτήτων Δωδεκανήσου (ΤΕΔΚΔ) και δήμαρχος Πεταλούδων Μιχάλης Κορδίνας.

Για το σκοπό αυτό και επειδή θεωρεί πως η συγκεκριμένη ενέργεια της κυβέρνησης παραγκωνίζει την Τοπική Αυτοδιοίκηση και αποτελεί την μεγαλύτερη παγίδα για δήμους και κοινότητες, καταθέτει πρόταση για έκτακτη σύγκληση της διοικούσας επιτροπής της ΤΕΔΚΔ, εντός της ερχόμενης εβδομάδας.

Δήμαρχος ενός από τους σημαντικούς δήμους της χώρας σε ζητήματα προστασίας του περιβάλλοντος, αλλά και ενεργό μέλος της πολιτικής ζωής του τόπου, ο δήμαρχος Πεταλούδων Μιχάλης Κορδίνας δεν κρύβει πως «υπό ορισμένες προϋποθέσεις, πρόγραμμα και πολιτικές προτάσεις» θα μπορούσε να διεκδικήσει την προεδρία της Τοπικής Ένωσης Δήμων και Κοινοτήτων για την υλοποίηση των στόχων της αυτοδιοίκησης, προχωρώντας ακόμα περισσότερο τις διεκδικήσεις της.

Στην ενδιαφέρουσα αυτή συνέντευξη που δίνει στην «Δημοκρατική» ο κ. Κορδίνας καταθέτει θέσεις και απόψεις για θέματα που αφορούν δρώμενα του τόπου, ζητήματα και διεκδικήσεις της Τοπικής Αυτοδιοίκησης και δη του δήμου του.

Αναλυτικά η συνέντευξη:

• Κύριε Κορδίνα , που πιστεύετε ότι κρίθηκε η άνετη επικράτηση σας στις εκλογές του Οκτώβρη, που κάποιοι δεν την περίμεναν;

Οι μόνοι που δεν την περίμεναν ήταν οι αντίπαλοι. Θεωρώ πως και τα πρόσωπα και το έργο κρίνονται από τον κόσμο, ο οποίος και αντιλαμβάνεται πολλά περισσότερα απ ότι νομίζουμε εμείς. Η άνετη λοιπόν επικράτηση μας στις δημοτικές εκλογές οφείλεται στο γεγονός ότι ο κόσμος αναγνώρισε τις προσπάθειες μας και έκρινε θετικό το έργο που έχει παραχθεί μέχρι σήμερα, χωρίς αυτό να σημαίνει ότι δεν υπήρχαν παράπονα και δεν είχαν ακουστεί παρατηρήσεις για το πώς θα έπρεπε να λειτουργεί ο δήμος στο σύνολο του και πως θα έπρεπε να διαχειριστεί καλύτερα το ανθρώπινο δυναμικό και την καθημερινότητα. Όλα αυτά είναι πάρα πολύ σημαντικά για μας.

• Ποιο είναι το «στοίχημα» της τρίτης κατά σειρά θητείας σας; Ποιες είναι οι προτεραιότητες σας για τη νέα τετραετία;

Η οργάνωση και ο επιχειρησιακός σχεδιασμός του δήμου σε όλα τα επίπεδα με βάση τους κανόνες της σημερινής εποχής, η ανάλυση του κόστους -οφέλους σε κάθε τμήμα, υπηρεσία και δραστηριότητα του δήμου, η λειτουργία του δήμου στα πρότυπα του ιδιωτικού τομέα, όσο αυτό είναι δυνατόν, με την βελτίωση της ποιότητας των παρεχομένων υπηρεσιών, η συνεργασία του δήμου με τον ιδιωτικό τομέα για επενδύσεις στον τόπο και φυσικά η συστράτευση όλων, προκειμένου η εμπειρία των προηγούμενων χρόνων και η καλή διαχείριση των ευρωπαϊκών προγραμμάτων, του ΠΕΠ και άλλων πρωτοβουλιών, να συνεχισθεί με ακόμη μεγαλύτερους ρυθμούς και για το Δ΄ Κοινοτικό Πλαίσιο Στήριξης, **αποτελούν τους βασικούς μας στόχους για τη νέα τετραετία.** Στοιχήματα και διεκδικήσεις του δήμου δεν παύουν να είναι επίσης το περιβάλλον, το θέμα της ΔΕΗ, το αεροδρόμιο, ο Καλαμώνας και η Βάρη, καθώς και η αξιοποίηση του ανθρώπινου δυναμικού είτε είναι δημοτικοί σύμβουλοι, είτε υπάλληλοι, είτε απλοί πολίτες που θέλουν να συμμετέχουν στα κοινά.

• Αναφερθήκατε δήμαρχε προηγουμένως σε ένα μεγάλο κεφάλαιο, το περιβάλλον και στο στοίχημα της δημοτικής αρχής σχετικά με την μείωση της ρύπανσης, που προκαλούν οχλούσες δραστηριότητες όπως η ΔΕΗ στην περιοχή. Στην κατεύθυνση αυτή είναι και η αξιοποίηση των ανανεώσιμων πηγών ενέργειας από πλευράς δήμου;

Με δεδομένη την επί σειρά ετών ευαισθησία της δημοτικής αρχής για το περιβάλλον, ο δήμος Πεταλούδων είναι ο μοναδικός σε όλη την Περιφέρεια Νοτίου Αιγαίου και ανάμεσα στους λιγοστούς πρωτοπόρους δήμους της χώρας που προχώρησε σε επενδύσεις για την αξιοποίηση Ανανεώσιμων Πηγών Ενέργειας. Το Υπουργείο Ανάπτυξης ενέκρινε την ένταξη δύο προγραμμάτων παραγωγής ηλεκτρικής ενέργειας με φωτοβολταϊκά τόξα, δυναμικότητας 20KW έκαστο, μέσω της Δημοτικής Επιχείρησης Ύδρευσης και Αποχέτευσης Πεταλούδων (ΔΕΥΑΠ), ύψους 128.000 το καθένα και τα οποία επιδοτούνται κατά 45% από το υπουργείο.

Μια επένδυση που δεν ρυπαίνει το περιβάλλον και αποτελεί την απαρχή στα σχέδια μας για συνέχιση των επενδύσεων παραγωγής ηλεκτρικής ενέργειας με ήπιες μορφές και με στόχο να δημιουργηθούν μονάδες παραγωγικής δυνατότητας μέχρι τα 500 KW μέσα στην τετραετία, **στόχος που αποτελεί και προγραμματική μας δέσμευση.**

• Το τελευταίο διάστημα εκφράζονται έντονοι προβληματισμοί για το ύψος της χρηματοδότησης και τις διαδικασίες του Δ΄ ΚΠΣ καθώς και για την επικείμενη σύσταση από το Υπουργείο Οικονομίας μιας ανώνυμης εταιρείας τη «Δήμος ΑΕ»που θα διαχειρίζεται τους πόρους του ΠΕΠ 2007-2013 για όλη την περιφέρεια. Πως έχει το όλο ζήτημα;

Ως αντιπρόεδρος της ΤΕΔΚΔ θα καταβάλλω κάθε δυνατή προσπάθεια σε συνεργασία με τους συναδέλφους μου ώστε να μην συσταθεί από πλευράς Υπουργείων Οικονομίας και Εσωτερικών η εταιρεία «Δήμος Α.Ε.», η οποία θα αντικαθιστά τους ΟΤΑ και θα διαχειρίζεται εν λευκώ τα 12 δις ευρώ , του Δ΄ Κοινοτικού Πλαισίου Στήριξης **και αντί αυτής να ενισχυθούν και να επιχορηγηθούν οι δήμοι ώστε να ανταποκριθούν στις επιταγές του 4ου ΚΠΣ.** Για το σκοπό αυτό και επειδή θεωρώ πως η συγκεκριμένη ενέργεια της κυβέρνησης παραγκωνίζει την Τοπική Αυτοδιοίκηση και αποτελεί την **μεγαλύτερη παγίδα για δήμους και κοινότητες,** κατέθεσα ήδη πρόταση για έκτακτη σύγκληση της διοικούσας επιτροπής της ΤΕΔΚΔ, εντός της ερχόμενης εβδομάδας.

Στόχος μας να αντιδράσουμε στην απόφαση της κυβέρνησης με την οποία παραδίδει τον πλήρη έλεγχο της διαχείρισης των πόρων του ΠΕΠ 2007-2013, σε μια ανώνυμη εταιρεία τεχνοκρατών.

Η απόφαση αυτή της κυβέρνησης θα πρέπει να μας κάνει να σκεφτούμε για άλλη μια φορά, τον τρόπο με τον οποίο χρόνια τώρα, το αθηνοκεντρικό κράτος αντιμετωπίζει την αυτοδιοίκηση και πως αυτό τελικά γυρίζει εναντίον του με την απώλεια πόρων και την επιστροφή χρημάτων στην Ευρωπαϊκή Ένωση. Στο Γ΄ Κοινοτικό Πλαίσιο Στήριξης χάσαμε κονδύλια γιατί το κράτος δεν φρόντισε ποτέ να δώσει δυνατότητες στους δήμους, κυρίως τους καποδιστριακούς και νησιωτικούς, ώστε να εξασφαλίσουν πόρους.

Το ίδιο εξακολουθεί να κάνει και σήμερα. **Δίδει αρμοδιότητες και εξουσίες σε ανώνυμες εταιρείες, ενώ στους αιρετούς που είναι και η πραγματική δημοκρατική εκπροσώπηση, δεν δίνει τα εργαλεία ώστε να μπορέσουν να εξασφαλίσουν πόρους.** Αν οι δήμοι και οι νομαρχίες απείχαν από το να υλοποιήσουν έργα από τα κοινοτικά πλαίσια στήριξης, αναρωτιέμαι όλα αυτά τα πακέτα τι θα γίνονταν ;

• Ποια είναι η λύση που θα μας έβγαζε από τα αδιέξοδα του γραφειοκρατικού και συγκεντρωτικού κράτους;

Ποτέ δεν σκέφτηκαν οι κυβερνήσεις χρόνια τώρα να αλλάξουν το διοικητικό σύστημα, να δώσουν πραγματικές αρμοδιότητες και πόρους στους δήμους, που θα εξασφαλίζουν τη βιωσιμότητα αλλά και την ανταγωνιστικότητα των δήμων μέσα στο περιβάλλον που δημιουργεί το Γ΄ η το Δ΄ Κοινοτικό Πλαίσιο Στήριξης. Και βρισκόμαστε τώρα εμείς οι αιρετοί, να καταβάλλουμε προσπάθειες προκειμένου να εφεύρουμε τρόπους για το πως θα πάμε στο Δ΄ Κοινοτικό Πλαίσιο Στήριξης, έχοντας όλες αυτές τις εγγενείς αδυναμίες.

Εκείνο λοιπόν που έχει ανάγκη η αυτοδιοίκηση, **είναι η πραγματική αιρετή αυτοδιοίκηση σε όλα τα επίπεδα,** η πραγματική αποκέντρωση και να αποφασίζει η κάθε τοπική κοινωνία για την πορεία της και για το δικό της μέλλον. **Και όχι ανώνυμες εταιρείες με τεχνοκράτες, στις οποίες δίδονται υπερεξουσίες και μεγάλες «προίκες» και οι οποίες παραγκωνίζουν τις δημοκρατικώς εκλεγείσες αρχές του τόπου, τους δήμους. Κακώς μάλιστα συμμετέχει και η ΚΕΔΚΕ σε αυτήν.** Επρεπε να αντιδράσει και να μη το δεχθεί. Αυτά τα χρήματα θα μπορούσαν να δοθούν στους δήμους, να τα διαχειριστούν όπως θεωρούν καλύτερα γιατί βρίσκονται πιο κοντά στις ανάγκες και τα προβλήματα των πολιτών. Όπως γίνεται εξάλλου δεκαετίες τώρα στην Ευρώπη.

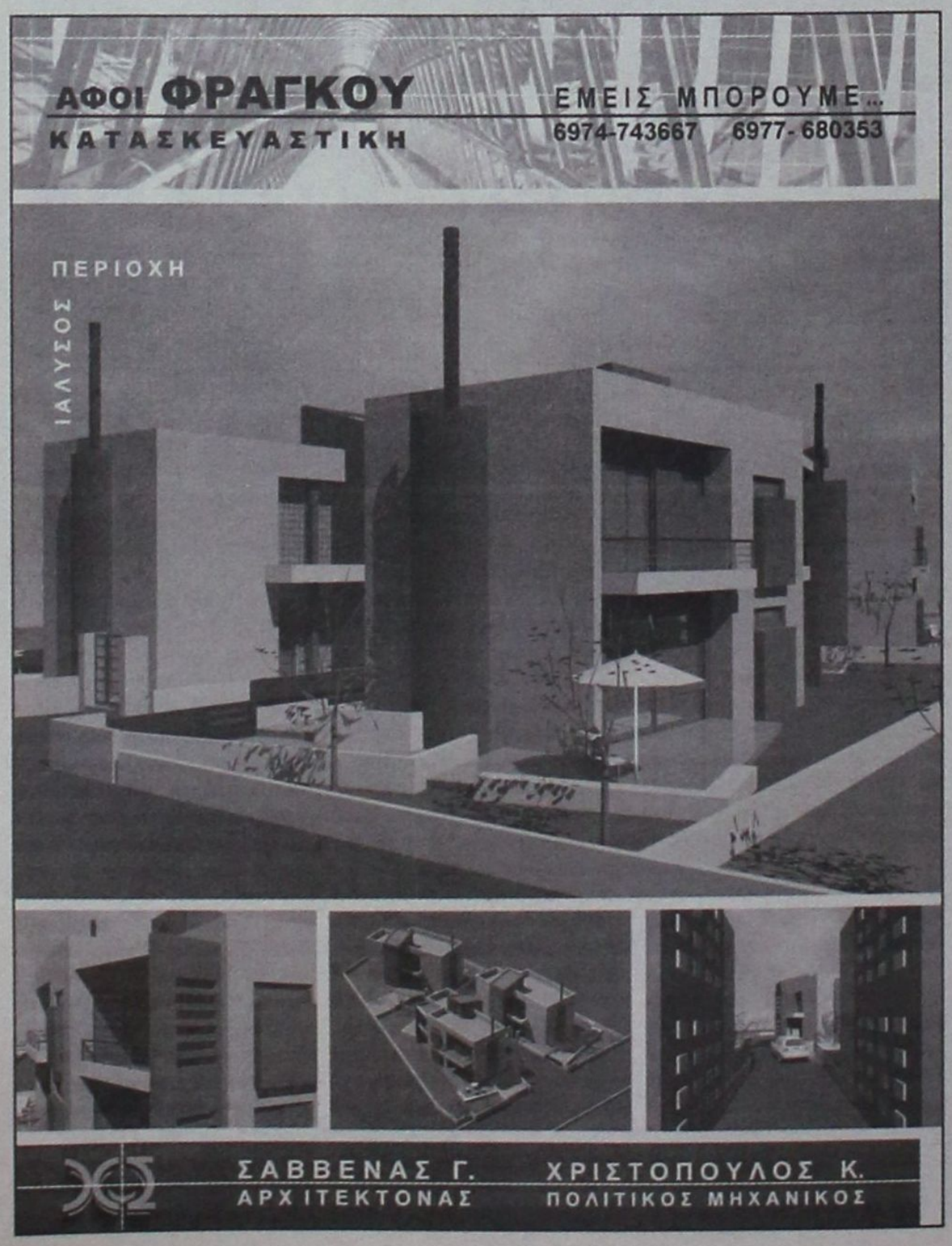

Τέτοιες τραγελαφικές καταστάσεις, να αποφασίζει μια μη αιρετή δομή, όπως η εν λόγω ανώνυμη εταιρεία, γι αυτά που θέλουν οι τοπικές κοινωνίες, συμβαίνουν μόνο στην Ελλάδα, η οποία εξακολουθεί να κρατά πεισματικά αυτό το μοντέλο δημόσιας διοίκησης. **Για να έχουν πάντα λόγο βουλευτές υπουργοί και λοιποί «αρμόδιοι».**

• Τι δυσκολίες θα αντιμετωπίσει ο δήμος Πεταλούδων στο θέμα της έγκρισης και ένταξης έργων στο ΠΕΠ 2007-2015;

Η καλή πορεία του δήμου στο Γ' Κοινοτικό Πλαίσιο Στήριξης αποτελεί εγγύηση και για το Δ' ΚΠΣ και ακόμα περισσότερο, γιατί διαθέτουμε εμπειρία, τις κατάλληλες τεχνικές υποδομές και το ανθρώπινο δυναμικό που χρειάζεται για να διαχειρισθούμε τους πόρους του Δ' ΚΠΣ.

Ο Δήμος Πεταλούδων είναι σε θέση να πιστοποιηθεί ως φορέας υλοποίησης. Η εταιρεία που πρόκειται να συσταθεί, αφορά φορείς που δεν μπορούν να είναι τελικοί δικαιούχοι, όπως οι καποδιστριακοί και νησιωτικοί δήμοι.

Ο Δήμος Πεταλούδων θα καταβάλλει προσπάθειες για να παραμείνουν οι τοπικές κοινωνίες κέντρα λήψης αποφάσεων, για το δικό τους μέλλον και **να μην αφήσουν αυτό το ρόλο, σε ανώνυμες εταιρείες με τεχνοκράτες και συστήματα άνωθεν επιβαλλόμενα.**

• Στην ενεργό συμμετοχή των πολιτών στα κοινά στοχεύει δήμαρχε και η δημιουργία Τοπικού Συμβουλίου Νέων στο Δήμο Πεταλούδων;

Ακριβώς. Προχωρήσαμε στη συγκρότηση και λειτουργία **Τοπικού Συμβουλίου Νέων** με στόχο την κινητοποίηση και την ενεργό συμμετοχή τους στα κοινά και στη λήψη αποφάσεων για τα τοπικά δρώμενα, με ομόφωνη απόφαση που έλαβε το Δημοτικό Συμβούλιο, σε πρόσφατη συνεδρίαση του (6-11-06), μετά και σχετικό έγγραφο του Υπουργείου Εσωτερικών.

Η ενιαία και συμμετοχική λειτουργία του δήμου, ενός δήμου με ενημερωμένους και ενεργούς πολίτες, αποτελεί εξάλλου βασική δέσμευση της δημοτικής αρχής που θέλει να ενεργοποιήσει τους πολίτες και ειδικότερα τους νέους και να τους κάνει αρωγούς στην προσπάθεια που καταβάλλει για την ανάπτυξη του τόπου και τη βελτίωση της ζωής των κατοίκων του.

Τα Τοπικά Συμβούλια Νέων είναι ήδη θεσμός σε όλα σχεδόν τα κράτη -μέλη της Ευρωπαϊκής Ένωσης και συνιστούν τον πιο κατάλληλο συμμετοχικό φορέα **αφού κινητοποιεί όλους τους νέους και τους συνδέει με τα τοπικά κέντρα αποφάσεων.**

• Ένα άλλο θέμα που αφορά τη νεολαία αλλά και όλους τους πολίτες του νησιού μας, είναι η διεξαγωγή των ISLAND GAMES στη Ρόδο, τον Ιούνιο του 2007. Πως θα συμμετάσχει ο δήμος Πεταλούδων στο μεγάλο αυτό αθλητικό γεγονός;

Ο Δήμος Πεταλούδων μετέχει ενεργά στα Island Games με τη διεξαγωγή αγώνων στο Κλειστό Γυμναστήριο της Κρεμαστής. Θα χρησιμοποιηθούν επίσης τα γήπεδα ποδοσφαίρου Μαριτσών, Παραδεισίου και Κρεμαστής.

Θα πρέπει να υπογραμμίσω στο σημείο αυτό, πως στην περιοχή μας και συγκεκριμένα στη Βάρη η τον Καλαμώνα, θα μπορούσαν να διεξαχθούν και οι αγώνες σκοποβολής, στο πλαίσιο των Island Games.

Αλλά η παροιμιώδης αδιαφορία και αδράνεια της κρατικής μηχανής και του ΕΘΙΑΓΕ ειδικότερα, στο οποίο ανήκει η περιοχή της Βάρης και του Καλαμώνα, είχε ως αποτέλεσμα να χαθεί η ευκαιρία για το δήμο μας, ενώ το συγκεκριμένο έργο ανέλαβε να εκτελέσει ιδιώτης στα Αφάντου, σε περιοχή που είναι ήδη κορεσμένη τουριστικά. Χάσαμε ως δήμος Πεταλούδων επένδυση της τάξεως των 700.000 και μια εναλλακτικής μορφής τουριστική δραστηριότητα, εξαιτίας της στενοκεφαλιάς των εν Αθήναις καρεκλοκένταυρων.

• Πληροφορίες σας φέρουν ως διεκδικητή της προεδρίας της Τοπικής Ένωσης Δήμων και Κοινοτήτων Δωδεκανήσου (ΤΕΔΚΔ). Έχετε αποφασίσει τι θα πράξετε και κάτω από ποιες προϋποθέσεις;

Θεωρώ πως η απλή κουβέντα «διεκδικώ την προεδρία της ΤΕΔΚ» είναι κενή περιεχομένου, διότι δεν μπορεί να διεκδικήσει κάποιος την προεδρία της ΤΕΔΚ απλώς και μόνον επειδή είναι πολιτικό όργανο, πρέπει να καταθέσει και πρόταση για συγκεκριμένες πολιτικές. Υπάρχουν αποφάσεις συνεδρίων που καθορίζουν όσα πρέπει να γίνουν στην Τοπική Αυτοδιοίκηση.

Η ΤΕΔΚ θα πρέπει, με τεκμηρίωση και σοβαρότητα, να αναλάβει ακριβώς αυτόν τον διεκδικητικό ρόλο, για αλλαγές στο θεσμικό πλαίσιο που διέπει την αυτοδιοίκηση. **Μόνο κάτω από συγκεκριμένη πολιτική πλατφόρμα, πρόγραμμα και συγκεκριμένες δεσμεύσεις, θα μπορούσα να συζητήσω το ενδεχόμενο να διεκδικήσω την προεδρία της ΤΕΔΚΔ.**

Εν πάση περιπτώσει είναι πολύ νωρίς να συζητάμε το θέμα, αφού οι διαδικασίες θα ξεκινήσουν μετά δύο μήνες.

• Πως βλέπετε τη μετά Γιαννόπουλο εποχή της ΤΕΔΚ;

Ο Γιώργος Γιαννόπουλος ως πρόεδρος της ΤΕΔΚΔ επί 12ετία έθεσε τις βάσεις και τις πολιτικές θέσεις του διεκδικητικού πλαισίου, που προανέφερα.. Δεν είναι λίγες οι θεσμικές ρυθμίσεις που έγιναν από την κεντρική εξουσία από προτάσεις της ΤΕΔΚ Δωδεκανήσου, η οποία επίσης εκπροσωπήθηκε επάξια και στην ΚΕΔΚΕ και στην Επιτροπή Νήσων και Περιφερειών της Ευρώπης, όπου ο κος Γιαννόπουλος είχε και στα δύο τη θέση του αντιπροέδρου.

Θεωρώ ότι υπήρξε ένας πετυχημένος πρόεδρος στην ΤΕΔΚΔ..

Χρειάζεται λοιπόν και εμείς οι υπόλοιποι να κατανοήσουμε ακριβώς ποιος είναι ο ρόλος της αυτοδιοίκησης και που θα έπρεπε να στοχεύσουμε.

Να επιδιώξουμε την ανατροπή του ισχύοντος καθεστώτος που διέπει την αυτοδιοίκηση, την αύξηση των αρμοδιοτήτων της που θα συνοδεύεται από πραγματική αύξηση των πόρων, μέσα από συγκεκριμένες διαδικασίες. Πιστεύω ακράδαντα πως ο Γιώργος Γιαννόπουλος θα βοηθήσει καθοριστικά προς αυτή την κατεύθυνση, όποιος κι αν επιλεγεί στην προεδρία της ΤΕΔΚ και από όποιον χώρο και αν προέρχεται, αφού συνεχίζει να **αποτελεί δυναμική πολιτική παρουσία, που συμμετέχει ενεργά στα δρώμενα του τόπου.**

Μην ξεχνάμε πως τα κόμματα δεν έχουν θέση στην Τοπική Αυτοδιοίκηση, παρά τις όποιες σποραδικές προσπάθειες που είδαμε στις δημοτικές εκλογές του Οκτωβρίου να ποδηγετήσουν πρόσωπα και καταστάσεις.

• Τι σηματοδοτούν οι πρόσφατες οργανωτικές αλλαγές στο ΠΑΣΟΚ;

«Ο Γιώργος Παπανδρέου κατάλαβε πλέον τα λάθη του. Τρία χρόνια αφότου ανέλαβε τα ηνία του κόμματος από τον Σημίτη και μετά από συνεχείς ταλαντεύσεις και πειραματισμούς, όπου ο κόσμος δεν είχε καταλάβει εάν ακολουθεί την πολιτική των προγενεστέρων του η αν υιοθετεί μια νέα εντελώς τακτική, αναθεώρησε τις απόψεις του και προέβη σε οργανωτικές αλλαγές, με τις οποίες επιχειρεί να ξεκαθαρίσει το τοπίο. Συνειδητοποίησε τις ευθύνες του και προχώρησε στις πρόσφατες οργανωτικές αλλαγές του κόμματος.

Ενεργοποιώντας λοιπόν όλα τα στελέχη του κόμματος και ορίζοντας μία «σκιώδη» κυβέρνηση, πιστεύω πως θα προσπαθήσει με ξεκάθαρες θέσεις και απόψεις για όλα τα κοινωνικά προβλήματα, να ασκήσει σωστή αντιπολιτευτική τακτική στην κυβέρνηση, η οποία σημειωτέον δεν έχει τηρήσει και υλοποιήσει όλα όσα υποσχέθηκε στον ελληνικό λαό. Με τον τρόπο αυτό και με ξεκάθαρη πολιτική τακτική, ενδεχομένως ο Γιώργος Παπανδρέου να καταφέρει να ανακτήσει τη χαμένη εμπιστοσύνη του κόσμου στο ΠΑΣΟΚ, να καρπωθεί τη δυσαρέσκεια των πολιτών στην πολιτική της ΝΔ **και να προχωρήσει με αξιώσεις στις επόμενες εθνικές εκλογές.**

ΕΛΕΓΧΟΙ ΓΙΑ ΝΑ ΔΙΑΠΙΣΤΩΘΕΙ ΑΝ ΕΓΙΝΕ ΟΡΘΗ ΧΡΗΣΗ ΤΩΝ ΔΙΑΤΑΞΕΩΝ ΣΕ ΣΧΕΣΗ ΜΕ ΤΗ ΦΟΡΟΛΟΓΙΚΗ ΕΥΝΟΙΑ

ΑΠΟ «ΚΟΣΚΙΝΟ» ΠΕΡΝΟΥΝ ΟΙ ΕΤΑΙΡΕΙΕΣ

που εντάχθηκαν στον Αναπτυξιακό

Σε ελεγκτικό κλοιό μπαίνουν εκατοντάδες επιχειρήσεις που έχουν υπαχθεί στον Αναπτυξιακό Νόμο προκειμένου να διαπιστωθεί εάν έκαναν ορθή χρήση των διατάξεών του, τόσο σε ό,τι αφορά στα φορολογικά ευεργετήματα όσο και στις πάσης φύσεως επιχορηγήσεις.

Με κατεπείγουσα απόφαση του υφυπουργού Οικονομικών κ. Α. Μπέζα, στην οποία καθορίζονται οι ημερομηνίες υποβολής των απαραίτητων δικαιολογητικών για τη φορολογική απαλλαγή των επενδυτικών σχεδίων από τις επιχειρήσεις, θεσπίζονται παράλληλα τρεις κατηγορίες κριτηρίων βάσει των οποίων θα γίνεται ο έλεγχος προκειμένου να διαπιστωθεί εάν ορθώς έτυχαν των φορολογικών ευεργετημάτων αλλά και των πάσης φύσεως ενισχύσεων.

Σύμφωνα με την απόφαση αυτή, όλες οι επιχειρήσεις που έκαναν χρήση των διατάξεων του Αναπτυξιακού Νόμου και προχώρησαν σε επενδύσεις από τις 25 Φεβρουαρίου 2005 και μετά, θα πρέπει να υποβάλουν στην αρμόδια εφορία μέχρι τις 30 Δεκεμβρίου 2006 τα αποδεικτικά στοιχεία για τη φορολογική απαλλαγή από τον φόρο εισοδήματος των ενισχυόμενων δαπανών για κάθε επενδυτικό σχέδιο ξεχωριστά. Σε περίπτωση που η επένδυση δεν έχει ολοκληρωθεί, το σχετικό «Δελτίο Φορολογικής Απαλλαγής» θα πρέπει να υποβάλλεται κάθε χρόνο μέχρι να καλυφθεί η αξία επενδύσεων με το δικαιούμενο ποσό αφορολόγητης έκπτωσης.

Για την ταχύτερη διασταύρωση των στοιχείων οι επιχειρήσεις καλούνται να υποβάλουν ηλεκτρονικά το ΔΦΑ μέσω της ιστοσελίδας http://forologika.ependyseis.gr του υπουργείου Οικονομικών και στη συνέχεια να προσκομίσουν τα εκτυπωθέντα αντίγραφα στην εφορία.

Το πλήρες κείμενο της εγκυκλίου (ΠΟΛ. 1130/2006) έχει ως εξής:

Θέμα: ***Δικαιολογητικά για την εφαρμογή της φορολογικής απαλλαγής του Ν. 3299/04***

1. Η προβλεπόμενη από τις διατάξεις της περίπτωσης β' της παραγράφου 1 του άρθρου 4 του Ν. 3299/2004 απαλλαγή από τον φόρο εισοδήματος των επιχειρήσεων για ενισχυόμενες δαπάνες επενδυτικών σχεδίων που αρχίζουν να πραγματοποιούνται από τις 23 Φεβρουαρίου 2005 και μετά και υπάγονται στο άρθρο 3 του ιδίου νόμου και στις Υπουργικές Αποφάσεις, που εκδίδονται κατ' εξουσιοδότηση του ιδίου αυτού άρθρου και νόμου, αναγνωρίζεται από την αρμόδια φορολογική Αρχή, μετά από έλεγχο των τηρουμένων, από τις ανωτέρω επιχειρήσεις, βιβλίων που προβλέπονται από τις διατάξεις του ΚΒΣ, όπως ισχύουν κάθε φορά και εφόσον υφίστανται οι προϋποθέσεις της παρ. 20 του άρθρου 7 του Ν. 3299/2004 και προσκομίζονται τα σχετικά αποδεικτικά στοιχεία.



2. Ως αποδεικτικά στοιχεία των πιο πάνω ενισχυόμενων δαπανών εξακολουθούν να ισχύουν αυτά που ορίζονται με την παράγραφο 2 της αριθμ. πρωτ. 1025990/26509/10127/ΠΟΛ. 1060/07.03.1991 (ΦΕΚ 191Β'/29.03.1991) Απόφασης του υπουργού Οικονομίας και Οικονομικών.

3. Για την εφαρμογή της φορολογικής απαλλαγής απαιτούνται, εκτός των λοιπών δικαιολογητικών, οι κατά περίπτωση βεβαιώσεις – γνωμοδοτήσεις των αρμοδίων υπηρεσιών που προβλέπονται από τον Νόμο και τις κατά εξουσιοδότηση αυτού Υπουργικές Αποφάσεις. Επιπλέον, για τα επενδυτικά σχέδια της υποπερίπτωσης (ix) της περίπτωσης ε' του άρθρου 3 του Ν. 3299/2004 απαιτείται σχετική γνωμοδότηση της ΓΓΑ του υπουργείου Ανάπτυξης ως προς τον χαρακτηρισμό τους ως ολοκληρωμένα πολυετή επιχειρηματικά σχέδια.

Οι ανωτέρω βεβαιώσεις – γνωμοδοτήσεις λαμβάνονται με πρωτοβουλία του φορέα της επένδυσης και υποβάλλονται ως συνημμένο της Δήλωσης Φορολογικής Απαλλαγής (ΔΦΑ) της παραγράφου 5 του άρθρου αυτού, το αργότερο με τη Δήλωση Φορολογίας Εισοδήματος που αφορά τη διαχειριστική περίοδο στην οποία γίνεται έναρξη της δημιουργίας του Αφορολόγητου Αποθεματικού σύμφωνα με τον Νόμο.

4. Οι επιχειρήσεις, που τηρούν βιβλία και στοιχεία δεύτερης και τρίτης κατηγορίας του Κώδικα Βιβλίων και Στοιχείων και πραγματοποιούν από 23 Φεβρουαρίου 2005 και μετά νέες ενισχυόμενες δαπάνες για τις οποίες δικαιούνται, σύμφωνα με τις διατάξεις του άρθρου 4 του Ν. 3299/2004, απαλλαγής από τον φόρο εισοδήματος, έχουν τις υποχρεώσεις που ορίζονται από τις παραγράφους 3, 4 και 5 της αριθμ. πρωτ. 1025990/26509/10127/ΠΟΛ. 1060/07.03.1991 Απόφασης του υπουργού Οικονομίας και Οικονομικών.

5. Οι επιχειρήσεις που υπαγάγουν τα επενδυτικά τους σχέδια στο καθεστώς του Ν. 3299/2004, υποχρεούνται να υποβάλουν Δήλωση Φορολογικής Απαλλαγής (ΔΦΑ) για κάθε ένα επενδυτικό σχέδιο χωριστά, ως το συνημμένο υπόδειγμα.

Η δήλωση της παραγράφου αυτής υποβάλλεται μαζί με την δήλωση φορολογίας εισοδήματος της επιχείρησης»»

α. Για τη διαχειριστική περίοδο εντός της οποίας ολοκληρώνεται το επενδυτικό σχέδιο. Ειδικότερα, για τα επενδυτικά σχέδια που ολοκληρώθηκαν μέσα στο έτος 2005 από επιχειρήσεις που ήδη υπέβαλαν εμπρόθεσμα δήλωση φορολογία εισοδήματος, η Δήλωση Φορολογικής Απαλλαγής υποβάλλεται μέχρι 30 Δεκεμβρίου 2006.

β. Σε περίπτωση ολοκλήρωσης του επενδυτικού σχεδίου σε περισσότερες της μίας διαχειριστικές περιόδους, για τις χρήσεις εντός των οποίων πραγματοποιήθηκαν οι ενισχυόμενες δαπάνες του επενδυτικού σχεδίου. Ειδικότερα, για τα επενδυτικά σχέδια που ξεκίνησαν μέσα στο έτος 2005 και δεν ολοκληρώθηκαν, η Δήλωση Φορολογικής Απαλλαγής υποβάλλεται μέχρι 30 Δεκεμβρίου 2006.

γ. Κάθε χρόνο, μέχρι να καλυφθεί η αξία επενδύσεων με το δικαιούμενο ποσό αφορολόγητης έκπτωσης.

Για την υλοποίηση των ανωτέρω, οι επιχειρήσεις υποβάλλουν ηλεκτρονικά τη ΔΦΑ μέσω της ιστοσελίδας http://forologika.ependyseis.gr στο υπουργείο Οικονομίας και Οικονομικών και στη συνέχεια υποβάλλουν στην αρμόδια ΔΟΥ εκτύπωση της ΔΦΑ σε δύο αντίγραφα.

Αρθρο 2

S

Από τις διατάξεις της παρούσας απόφασης δεν προκύπτει δαπάνη σε βάρος του Κρατικού Προϋπολογισμού.

Αρθρο 3

Η ισχύς της παρούσας απόφασης αρχίζει από τη δημοσίευσή της στην Εφημερίδα της Κυβερνήσεως.

ΣΤΗΝ ΑΘΗΝΑ Ο ΠΡΟΕΔΡΟΣ

της Περιφερειακής Επιτροπής



Στην Αθήνα μετέβη χθες το πρωί ο πρόεδρος της Περιφερειακής Επιτροπής Νοτίου Αιγαίου του ΠΑ.ΣΟ.Κ. κ. Βασ. Παπανικόλας, προκειμένου να πάρει μέρος σε σύσκεψη που πραγματοποιήθηκε στα γραφεία της Χαρ. Τρικούπη, υπό την προεδρία του νέου γραμματέα του κόμματος κ. Νίκου Αθανασάκη και συμμετοχή όλων των προέδρων των Περιφερειακών Επιτροπών της χώρας.

Σκοπός της συνάντησης αυτής που έγινε το μεσημέρι, ήταν, όπως έγινε γνωστό, μια πρώτη γνωριμία του γραμματέα με τους Περιφερειάρχες και η κατάστρωση σχεδίων για την απ' εδώ, κι εμπρός πορεία του κόμματος, ενόψει και των εθνικών εκλογών, όποτε κι αν γίνουν αυτές.

ΑΡΧΙΣΑΝ ΝΑ «ΓΟΝΑΤΙΖΟΥΝ» ΟΙ ΕΜΠΟΡΟΙ

«ΣΤΕΝΑΖΕΙ» Η ΑΓΟΡΑ

από την έλλειψη αγαθών

Οι κινητοποιήσεις στα λιμάνια παρέλυσαν την οικονομία



Απροσδιόριστες είναι οι συνέπειες για τον εμπορικό κόσμο της χώρας αλλά και για την δική μας περιοχή, από την συνεχιζόμενη κινητοποίηση των λιμενεργατών στα λιμάνια Πειραιά και Θεσσαλονίκης.

Οι λιμενεργάτες απέχουν από την υπερωριακή τους απασχόληση εδώ και πέντε ολόκληρες εβδομάδες (!) με συνέπεια να πλήττεται ανεπανόρθωτα ο εμπορικός κλάδος όλης της χώρας, οι διακινήσεις προϊόντων, οι εισαγωγές και οι εξαγωγές.

Πολλοί ιδιοκτήτες μεταφορικών εταιρειών, περιέγραφαν χθες στην «δ» μια απίστευτα τραγική κατάσταση, αφού πάνω από 20.000 κοντέινερ είναι ακινητοποιημένα στο λιμάνι του Πειραιά και στοιβάζονται στους χώρους μεταφόρτωσης.

Λόγω της αποχής, η διαδικασία διακίνησης εκτελείται με πολύ αργούς ρυθμούς, με συνέπεια να λαμβάνουν χώρα απερίγραπτα γεγονότα (μέχρι που οι μεταφορείς αναγκάζονται να πληρώνουν αδρά για να πάρουν... σειρά προτεραιότητας!)

Οι ελλείψεις σε διάφορα προϊόντα είναι πλέον εμφανείς στα νησιά της περιοχής μας σε καταναλωτικά προϊόντα, πρώτες ύλες, εποχιακά είδη (χριστουγεννιάτικα προϊόντα κ.ά.) ενώ μεγάλα είναι πλέον τα προβλήματα που αντιμετωπίζουν οι εισαγωγές και οι εξαγωγές.

Πολλά καταναλωτικά προϊόντα, τρόφιμα κ.ά. έχουν καταστραφεί αφού δεν μπορούν να διακινηθούν ενώ εταιρείες που ήρθαν από ξένες χώρες και δεν κατάφεραν να ξεφορτώσουν, έχουν πάρει τον δρόμο του γυρισμού. Δεν είναι τυχαίο και το γεγονός ότι εταιρείες αναγκάζονται να διακινήσουν τα εμπορεύματά τους στα νησιά μας, μέσω Τουρκίας (και πληρώνοντας φυσικά πολύ περισσότερα).

Σύμφωνα με τον πρόεδρο της Διεθνούς Ναυτικής Ενωσης κ. Νίκο Αρβανίτη που μίλησε στην «δ», πολύ μεγάλο πλήγμα έχουν δεχθεί οι ναυτιλιακές και οι μεταφορικές εταιρείες. Ο εμπορικός κόσμος και η οικονομία κινδυνεύει από μέρα σε μέρα να τιναχτεί στον αέρα ενώ οι εισαγωγές και οι εξαγωγές έχουν αρχίσει να καταρρέουν.

Τις τελευταίες εβδομάδες όλες οι ναυτιλιακές δραστηριότητες κυρίως στο λιμάνι του Πειραιά έχουν μεγάλο πρόβλημα με την έλλειψη πλοίων, καθώς επίσης και οι εταιρείες που προσφέρουν υπηρεσίες στα πλοία.

Την έντονη ανησυχία του εξέφρασε και ο πρόεδρος του Επιμελητηρίου Δωδεκανήσου κ. Γιώργος Χατζημάρκος, ο οποίος επισήμανε πως «είναι ανάγκη να βρεθεί άμεσα μια λύση, διότι κινδυνεύει η οικονομία των νησιών μας».

Θυμίζουμε ότι το πρόβλημα εντοπίζεται μεταξύ της διοίκησης του Οργανισμού Λιμένος Πειραιά Α.Ε. και των εργαζομένων της εταιρείας, για το θέμα της παραχώρησης του Σταθμού Εμπορευματοκιβωτίων με διαγωνισμό σε ιδιώτες. Οι διαφορές έχουν να κάνουν με το μοντέλο που έχει επιλεγεί για την ανάπτυξη των λιμένων και οι εργαζόμενοι, προχώρησαν σε κινητοποιήσεις που έχουν να κάνουν με αποχή από την υπερωριακή τους απασχόληση.

ΑΚΡΙΤΙΚΑ

κουβεντούλες με κάποιο νόημα

Θάρσει· λέγων τ' αληθές ου σφαλεί ποτέ ΣΟΦΟΚΛΗΣ

«Η φοβερότερη εκδίκηση είναι να περιφρονείς αυτούς που σε εχθρεύονται, αν και είσαι βέβαιος ότι μπορείς να τους συντρίψεις». ΜΠΑΛΖΑΚ

WINSTON CHURCHILL: Ο ελεύθερος Τύπος μπορεί να είναι καλός ή κακός Τύπος, ο ανελεύθερος δεν θα γίνει ποτέ τίποτε άλλο από κακός τύπος

Ο ΔΟΥΡΕΙΟΣ ΙΠΠΟΣ ΤΗΣ ΤΟΥΡΚΙΑΣ

Είναι εύλογη η ανησυχία που προκαλούν στην ελληνική και την κυπριακή πλευρά οι τελευταίες εξελίξεις σε σχέση με τα ευρωτουρκικά, οι οποίες κινούνται στην κουτοπόνηρη λογική του Χότζα. Δεν είναι μόνο ο ανατολίτικος «τσαμπουκάς» που εκδηλώνεται εις βάρος της Κυπριακής Δημοκρατίας, ούτε ο εμπαιγμός της Ευρώπης με άθλια τερτίπια στα οποία συμμετέχουν, δυστυχώς, και κοινοτικοί εταίροι, μεταξύ των οποίων η φινλανδική προεδρία. Το πλέον ανησυχητικό είναι το γεγονός ότι στις δήθεν «συμβιβαστικές» προτάσεις που πέφτουν στο τραπέζι διαφαίνεται καθαρά, οι υπόγειες μεθοδεύσεις για την «ντε φάκτο» νομιμοποίηση του ψευδοκράτους.

Η εξωφρενική πρόταση της Αγκυρας να ανοίξει ένα τουρκικό λιμάνι και ένα αεροδρόμιο στο εμπόριο με τη Λευκωσία είναι προφανές πως κινείται ακριβώς στην κατεύθυνση των παρασκηνιακών «τετελεσμένων». Είναι ο δούρειος ίππος της Τουρκίας για την αναγνώριση των Κατεχομένων ως κρατικής Αρχής. Κι όμως, η πρόταση αυτή ενορχηστρώθηκε από τη φινλανδική προεδρία, τη Βρετανία και την Ευρωπαϊκή Επιτροπή και, αρχικά, έγινε δεκτή από ένα μεγάλο αριθμό εταίρων. Ταυτόσημη χρονικά και αντίθετη προς κάθε έννοια ευρωπαϊκού δικαίου και η αλλοπρόσαλλη απόφαση του Ευρωπαϊκού Δικαστηρίου των Δικαιωμάτων του Ανθρώπου, που έκρινε ότι είναι κατ' αρχήν αποδεκτή η Επιτροπή Ακινήτων Περιουσιών που συγκροτήθηκε στα Κατεχόμενα από το ίδιο το τουρκικό κράτος ως εσωτερικό ένδικο μέσο, προκειμένου να εξετάζει αιτήσεις Ελληνοκύπριων ιδιοκτητών ακίνητης περιουσίας για αποζημίωση ή αποκατάσταση!

Συνεπώς, το θέμα δεν είναι ότι η Τουρκία συνεχίζει το γνωστό «ανατολίτικο παζάρι» της, προκειμένου να παρακάμψει το κοινοτικό κεκτημένο, αλλά ότι, πλέον, οι Ευρωπαίοι τραβάνε μια κόκκινη γραμμή στα «πύρινα τελεσίγραφα» των προηγούμενων μηνών και δεν διστάζουν να καταργήσουν στην πράξη τις ίδιες τις υπογραφές τους. Οι εξελίξεις αυτές καταδεικνύουν ότι η ελληνική εξωτερική πολιτική καλείται να ελιχθεί, για άλλη μία φορά, πάνω στην κόψη του ξυραφιού. Δυστυχώς, η Ευρώπη επιβεβαιώνει πάντα στα δύσκολα, με τον ίδιο θλιβερό τρόπο, ότι αντιμετωπίζει το δίκαιο ως απολύτως ψευδεπίγραφη έννοια. Οι Ευρωπαίοι προσμετρούν τα δικά τους συμφέροντα σε σχέση με την Τουρκία και αναλόγως πράττουν. Κι εκεί όπου δεν μπορούν να ανοίξουν πόρτες ανοίγουν διάπλατα «κερκόπορτες». Το ότι στη συνέχεια τις μισοκλείνουν όπως συνέβη και προχθές με το τελευταίο τερτίπι της Τουρκίας, δεν πρέπει να μας εφησυχάζει.

Ο «ΑΡΚΟΥΔΟΣ» ΚΑΙ Ο... «ΑΛΛΟΣ»



«Κ ΟΚοδάνεια»

Τις θέσεις μου για τον νέο ΚΟΚ τις έχω γράψει. Εχω εξηγήσει γιατί συμφωνώ με τα πρόστιμα – φωτιά και δεν χρειάζεται να επανέλθω. Παρά ταύτα βρήκα σπαρταριστό το σχόλιο του Κ.ΚΥΡ. στην προχθεσινή «ΕΛΕΥΘΕΡΟΤΥΠΙΑ», με τον ευφάνταστο τίτλο «ΚΟΚοδάνεια», και σας το μεταφέρω:

Πεδίον δόξης λαμπρόν σε νέα τραπεζικά προϊόντα θα μπορούσε να ανοίξει ο νέος Κώδικας Οδικής Κυκλοφορίας, και μάλιστα απορίας άξιον είναι πως δεν έχουν ακόμα εμφανιστεί οι πρώτες διαφημίσεις υπό τον τίτλο «τροχο-πακέτο προσφορών». Ενδεικτικά: «STOPοδάνειο» σε περίπτωση παραβίασης σήματος STOP, όπου χρειάζεσαι 700 ευρώ. «Φαναροδάνειο», άλλα τόσα. «Ζωνοδάνειο» και «Κρανοδάνειο», όπου χρειάζεσαι 350 ευρώ. «Τσιπουροδάνειο» σε περίπτωση που οδηγείς «υπό την επήρεια», που λένε και τα όργανα της τάξεως, από 700 έως 1.200 ευρώ. Ειδική προσφορά το «Ραδιοδάνειο» για τους μοτοσικλετιστές που ακούν ραδιόφωνο, 150 ευρώ. Αν πρόκειται για συνδυασμό παραβάσεων, π.χ. «παραβίαση STOP» με ταυτόχρονη «μη χρήση ζώνης ασφαλείας», η τράπεζα θα κάνει ειδική προσφορά σαν καταναλωτικό δάνειο με ελάχιστη μηνιαία δόση. Και αν τα πράγματα είναι χειρότερα, φέρ' ειπείν οι δύο παραπάνω παραβάσεις, σε συνδυασμό με «επήρεια αλκοόλ», οι τραπεζικές διευκολύνσεις θα αγγίζουν τις συγκλονιστικές ανέσεις ενός στεγαστικού δανείου. Για όλα υπάρχουν λύσεις...

«Α ΡΣΑΚΕΙΑΔΕΣ»

Δεν είναι η πρώτη φορά πάντως και προφανώς ούτε η τελευταία που η Τουρκία, με ένα διπλωματικό ελιγμό, δημιουργεί εντυπώσεις και βρίσκει, παράλληλα, διάφορους πρόθυμους υποστηρικτές και στην κοινοτική γραφειοκρατία, αλλά και από ορισμένες ευρωπαϊκές χώρες. Το πρόβλημα είναι ότι η τουρκική πλευρά καταφέρνει και πιάνει στον ύπνο, για πολλοστή φορά τον τελευταίο καιρό, την ελληνική διπλωματία που όφειλε να γνωρίζει ότι ο σεβασμός των αυτονόητων υποχρεώσεων και δεσμεύσεων στην Ευρωπαϊκή Ενωση δεν είναι πάντα και τόσο αυτονόητος και ότι οι πολιτικές σκοπιμότητες πρυτανεύουν πολύ συχνά σε βάρος του δικαίου...

Αλλωστε, για να μην παριστάνουμε τις αρσακειάδες που μονίμως αιφνιδιαζόμαστε, καλό είναι να θυμόμαστε την ιστορία των κοινοτικών διαπραγματεύσεων. Με πολιτική απόφαση, για παράδειγμα, μπήκε και η Ελλάδα στο κλαμπ, πολιτικές δεσμεύσεις είχε αναλάβει και η κυπριακή πλευρά ότι θα συμβάλει στη λύση του κυπριακού προβλήματος και πάει λέγοντας...Σωστό, θεμιτό, απαραίτητο, αν θέλετε, να υποστηρίζουμε και να διεκδικούμε τον πλήρη σεβασμό του κοινοτικού δικαίου και των υποχρεώσεων που έχει αναλάβει η Τουρκία, αλλά, από την άλλη μεριά, οφείλουμε να ξέρουμε ότι υπάρχει πάντα ανοικτό το παράθυρο των πολιτικών σκοπιμοτήτων.

Π ΕΡΙ... ΔΙΑΦΘΟΡΑΣ

Η διαφθορά δεν καταπολεμάται επαρκώς από τις κυβερνήσεις, ενώ αρκετοί Ελληνες πολίτες έχουν αναγκασθεί να δωροδοκήσουν για να κάνουν τη δουλειά τους. Η Ελλάδα συγκαταλέγεται μεταξύ των χωρών που επηρεάζονται σε μεγάλο βαθμό από τη δωροδοκία, όπως προκύπτει από δημοσκόπηση που πραγματοποιήθηκε σε 62 χώρες για λογαριασμό της οργάνωσης Transparency International.

Σύμφωνα με τη δημοσκόπηση, μόνο 22% των ερωτηθέντων κρίνει ότι η κυβέρνησή του δρα αποτελεσματικά ή πολύ αποτελεσματικά κατά της διαφθοράς.

Αναφορικά με την Ελλάδα, ποσοστό 16% με 40% των Ελλήνων χρειάσθηκε να προχωρήσουν σε κίνηση δωροδοκίας στη διάρκεια των τελευταίων δώδεκα μηνών, με τη χώρα μας να συγκαταλέγεται στην ίδια κατηγορία με χώρες όπως Δημοκρατία της Τσεχίας, Ρουμανίας, Ουκρανίας και Βενεζουέλας.

Π ΕΡΙ... ΠΡΟΩΡΩΝ

Οι περισσότεροι υπουργοί και οι βουλευτές της Ν.Δ. που άκουσαν τον Κ. Καραμανλή να επαναλαμβάνει προχθές, στη συνεδρίαση της Κοινοβουλευτικής Ομάδας, ότι οι εκλογές θα γίνουν το 2008 χαμογελούσαν με νόημα. Οι ίδιοι έχουν πάρει προ πολλού το «σήμα» να ετοιμάζονται για τις πρόωρες κάλπες, ασχέτως των επισήμων δηλώσεων που επιβάλλονται για λόγους τακτικής...

Ολο το επόμενο διάστημα, άλλωστε, θα είναι «προεκλογικό». Το πολιτικό θερμόμετρο αναμένεται να ανεβεί και με τις τελευταίες δημοσκοπήσεις της χρονιάς που θα δουν το φως της δημοσιότητας τις επόμενες ημέρες, αρχής γενομένης από τις «τάσεις» της MRB, ενώ θα ακολουθήσει η μέτρηση της Metron Analysis. Στο Μέγαρο Μαξίμου αισιοδοξούν ότι σταθεροποιείται το προβάδισμα ασφαλείας της Ν.Δ., και μάλιστα στα επίπεδα των τριών ποσοστιαίων μονάδων που θεωρούνται και «επιβεβλημένα» για τις προεκλογικές ανάγκες. Στη Χαριλάου Τρικούπη ελπίζουν ότι οι τελευταίες αλλαγές του Γ. Παπανδρέου θα καταγραφούν θετικά και ότι θα κλείσει κατά τι η «ψαλίδα», επιτρέποντας την εκτίμηση ότι «το παιχνίδι δεν έχει κριθεί οριστικά ακόμη».

Στην πραγματικότητα, καθοριστικές θα είναι οι δημοσκοπήσεις του πρώτου διμήνου του 2007. Σ' αυτές θα αποτυπωθούν μάλλον τελεσίδικα οι εκλογικές τάσεις πριν μπει η χώρα στην ευθεία προς τις κάλπες. Κατά συνέπεια, οι επόμενες 90 ημέρες θεωρούνται απ' όλα τα κομματικά επιτελεία κρίσιμες για τη διαμόρφωση των πολιτικών και εκλογικών συσχετισμών.

Σ ΤΑ ΚΟΜΜΑΤΙΑ Η ΔΙΑΦΘΟΡΑ

Η γενικευμένη διαφθορά που συναντούν οι πολίτες στις καθημερινές συναλλαγές τούς οδηγεί αυτομάτως στο συμπέρασμα ότι οι επίορκοι υπάλληλοι του Δημοσίου έχουν τις «πλάτες» του πολιτικού συστήματος. Ενδεικτικό είναι ότι ένας στους πέντε Ελληνες παραδέχεται ότι τους τελευταίους 12 μήνες υποχρεώθηκε να δωροδοκήσει για να διευθετήσει τις συναλλαγές του. Τα κόμματα θεωρούνται από τους πολίτες ως ο πλέον διεφθαρμένος θεσμός γιατί αντί να επιβάλλουν κανόνες διαφάνειας στο Δημόσιο, πολλές φορές λειτουργούν ως ομπρέλες προστασίας των επίορκων υπαλλήλων, οι οποίοι επίσης επικαλούνται την κομματική τους ταυτότητα για να πάρουν θέση κοντά στο «χρήμα» των φορολογουμένων.

Ιδιαίτερα αρνητική είναι η εικόνα των πολιτών και για τα Μέσα Ενημέρωσης που αντί να βρίσκονται απέναντι στην εξουσία, «συχνάζουν» δίπλα της. Ωστόσο, το πρόβλημα της διαφθοράς είναι συνολικό, όπως προκύπτει από τη χαμηλή θέση της χώρας μας στις λίστες της «Διεθνούς Διαφάνειας» και η αντιμετώπισή του είναι εθνική υπόθεση. Η αναθεώρηση του Συντάγματος είναι μία ευκαιρία για δομικές αλλαγές, αλλά η μάχη κατά του «μαύρου χρήματος» είναι καθημερινή υπόθεση. Από την έγκριση των ιδιωτικών επενδύσεων μέχρι τους φακέλους των Πολεοδομιών και από τα μικροέργα των δήμων μέχρι τις προμήθειες των νοσοκομείων, η αίσθηση που έχουν οι πολίτες είναι ότι αλωνίζουν τα κάθε είδους συμφέροντα με τις...πλάτες των κομματικών μηχανισμών.

Επειδή ωστόσο πιστεύουμε ότι υπάρχουν καλές προθέσεις από την ηγεσία του πολιτικού συστήματος και βούληση να πάψει το καθεστώς ατιμωρησίας στο Δημόσιο, είναι καιρός να υπάρξει διακομματική συνεννόηση για τη θέσπιση κανόνων διαφάνειας.

Στο κάτω κάτω, τα κόμματα είναι τα πρώτα που πρέπει να υπερασπισθούν την τιμή τους όταν βρίσκονται στην κορυφή του πίνακα της διαφθοράς.

Σ ΥΜΒΑΙΝΟΥΝ ΚΑΙ ΣΤΙΣ... ΚΑΛΥΤΕΡΕΣ ΟΙΚΟΓΕΝΕΙΕΣ

Η αποκάλυψη της «Monde» έπεσε σαν κεραυνός εν αιθρία. Ντοπαρισμένοι, λέει, οι μεγάλοι αστέρες του ποδοσφαίρου. Ο Ροναλντίνιο, ο Ρονάλντο, ο Ετό, ο Μπέκαμ, ακόμα και ο αγαπημένος μας Ζιντάν. Και ρωτώ εγώ: υπήρχε κανείς που να πίστευε ότι οι αθλητές τέτοιου επιπέδου δεν συντηρούνται με «βοηθήματα», ακόμα κι αν αυτά βρίσκονται σε μια λίστα απαγορευμένων ουσιών; Δεν νομίζω. Και δεν σπεύδω να απομυθοποιήσω το μεγαλείο τους. Απλώς, είμαι ρεαλιστής. Και μπορώ να αντιληφθώ ότι στο λάκκο των λεόντων τα χρειάζεσαι όλα για να επιβιώσεις.

Ας πούμε, στη Νέα Υόρκη της δεκαετίας του '80, η κοκαΐνη έκανε θραύση στους κύκλους των δικηγόρων. Λίγο πριν από κάθε δικαστήριο, ένα σνιφ ήταν απαραίτητο. Για να ανέβουν. Για να πολεμήσουν. Υποθέτω ότι το ίδιο θα συνέβαινε και με τα μεγάλα κεφάλια των πολυεθνικών εταιρειών, τους χρηματιστές, όλους εκείνους δηλαδή που έδιναν μάχες ζωής μέσα στην ουτοπία του αμερικανικού ονείρου.

Καθώς, όμως, αυτή η ουτοπία έχει απλώσει τα πλοκάμια της παντού, ο αθλητισμός απέγινε υποκατάστατο της εν γένει βιομηχανοποίησης. Και κάτι τέτοιοι αθλητές δεν λογαριάζονται πλέον ως αθλητές, αλλά ως πιόνια μέσα από τα οποία η βιομηχανοποίηση αποδίδει πακτωλούς ρευστού, κάτι ποσά που δεν μπορείς ούτε να τα συλλάβεις.

Υ.Τ.Ε.

δημοκρατικά

ΥΠΑΡΧΕΙ ΑΝΤΙΚΕΙΜΕΝΙΚΗ ΠΡΑΓΜΑΤΙΚΟΤΗΤΑ
Η ΟΠΟΙΑ ΔΙΝΕΙ ΤΟ ΜΕΤΡΟ ΤΗΣ ΑΛΗΘΕΙΑΣ
(ΑΡΙΣΤΟΤΕΛΗΣ)

ΔΙΥΛΙΖΟΜΕΝ ΤΟΝ ΚΩΝΩΠΑ
και καταπίνομεν την κάμηλον!

Οι πολλές αγκυλώσεις του δημοσίου βίου της χώρας φαίνονται από το γεγονός ότι συζητούμε διαρκώς τα αυτονόητα. Ποια είναι αυτά; Πρέπει να επιτραπεί η λειτουργία μη κρατικών, μη κερδοσκοπικών Πανεπιστημίων; Πρέπει να υπάρχει μια βάση στην εισαγωγή των υποψηφίων στα Πανεπιστήμια; Δικαιούται μια ομάδα διαδηλωτών να ακινητοποιεί το κέντρο της Αθήνας; Χρειάζονται παρκόμετρα στις μεγαλουπόλεις; Είναι σωστό ομάδες ατόμων να καταλαμβάνουν δημόσια κτίρια; Πρέπει να διατηρηθεί το πανεπιστημιακό άσυλο; Είναι σωστό μια κυβέρνηση να απαλλάσσει επιλεκτικά ομάδες πολιτών από τις υποχρεώσεις τους σε ασφαλιστικά ταμεία; Είναι σωστό οι κυβερνήσεις να εφευρίσκουν τρόπους να βολεύουν πολιτικούς ημέτερους στον ευρύτερο δημόσιο τομέα με τη μορφή συμβάσεων έργου, οι οποίοι αργότερα αξιώνουν τη μονιμοποίησή τους; Και τα πιο σημαντικά ίσως ερωτήματα; Πρέπει να εφαρμόζονται οι νόμοι; Μπορεί μια δημοκρατικώς εκλεγμένη κυβέρνηση να νομοθετεί ή πρέπει διαρκώς να κάνει «διάλογο επί μηδενικής βάσεως» με ομάδες συμφερόντων, και μόνο αν υπάρχει συμφωνία να νομοθετεί;

Γιατί οι απαντήσεις στα παραπάνω ερωτήματα είναι αυτονόητες; Πολύ απλά, γιατί σε καμία άλλη ανεπτυγμένη χώρα τα θέματα αυτά δεν τίθενται προς συζήτηση. Είναι τόσον αυτονόητες οι απαντήσεις, όσο περίεργο ακούγεται να ρωτάμε: Δικαιούται ένας εργοδότης να απολύει μια έγκυο γυναίκα, έναν ομοφυλόφιλο ή έναν αλλόθρησκο; Ολοι ξέρουμε την απάντηση σε κάτι τέτοιο, γι' αυτό και δεν χρειάζεται να το συζητούμε καν.

Σε όλη σχεδόν την Ευρώπη είναι αυτονόητο ότι η ανώτατη εκπαίδευση δεν πρέπει να αποτελεί μονοπώλιο του κράτους, ότι όσοι εισάγονται στα Πανεπιστήμια πρέπει να πληρούν κάποιες γνωστικές προϋποθέσεις, ότι όσοι διαδηλώνουν πρέπει να φροντίζουν οι διαμαρτυρίες τους να μην παρακωλύουν τη ζωή μιας πόλης, ότι ο χώρος στο κέντρο των μεγαλουπόλεων είναι σπάνιος πόρος και, κατά συνέπεια, πρέπει να τιμολογηθεί η διάθεσή του, ότι δεν νοείται πανεπιστημιακό άσυλο σε μια δημοκρατία η οποία έχει θεσπίσει συνταγματικά την ελεύθερη έκφραση γνώμης, ότι όλοι οι πολίτες σε ένα κράτος δικαίου είναι ίσοι ενώπιον του νόμου, ότι οι προσλήψεις στον κρατικό μηχανισμό γίνονται με διαφάνεια και αξιοκρατία. Και φυσικά ότι σε μια δημοκρατία οι νόμοι τηρούνται απ' όλους (άρχοντες και αρχόμενους). Κι ότι μια δημοκρατία δεν είναι ένας έρημος τόπος, μια καινούργια χώρα στην οποία ο δημόσιος βίος ξεκινά από το μηδέν. Σε μια δημοκρατία εκλέγουμε κυβερνήσεις ακριβώς για να κυβερνούν, να παίρνουν δηλαδή αποφάσεις, όχι να επιδίδονται σε ατέρμονες δήθεν διαλόγους (στην ουσία σε παζάρι προνομίων) με ομάδες πιέσεως.

Οσο ο δημόσιος λόγος είναι καθηλωμένος στη συζήτηση των αυτονόητων, τόσο τα ζωτικά θέματα θα μένουν στη σφαίρα της μη συζήτησης. Πώς πρέπει να χρηματοδοτήσουμε και να οργανώσουμε την εκπαίδευσή μας, έτσι ώστε να είναι και υψηλής ποιότητας με διεθνή κριτήρια και να βρίσκεται σε αντιστοιχία με τις ανάγκες της οικονομίας; Πώς πρέπει να οργανώσουμε καλύτερα και να ενισχύσουμε περισσότερο το ΕΣΥ; Πώς να αντιμετωπίσουμε το δημογραφικό πρόβλημα; Πώς θα φτιάξουμε ένα σοβαρό κράτος πρόνοιας που θα είναι αρωγός στον πολίτη; Τι εθνική στρατηγική χρειαζόμαστε για να καταστούμε μια οικονομία εντάσεως γνώσης; Αυτά και παρόμοια άλλα θέματα πρέπει να συζητούμε, αλλά δεν έχουμε, δυστυχώς χρόνο. Η προσοχή μας μονοπωλείται από τα ήσσονος σημασίας θέματα, τα οποία θέτουν στην πολιτική διαδικασία ομάδες συμφερόντων, και τα οποία μεγεθύνουν καταλλήλως τα αυτοαποκαλούμενα δελτία ειδήσεων των τηλεοπτικών σταθμών.

Αν συζητάμε για τα αυτονόητα, είναι γιατί είναι πολλές οι ιστορικές στρεβλώσεις μας. Συγχέουμε την ελευθερία με την ασυδοσία, την πειθαρχία με τον αυταρχισμό, τον αυτοπεριορισμό με την παραίτηση, τη διαμαρτυρία με τον θόρυβο, το δημόσιο συμφέρον με το ίδιον συμφέρον, τον συνδικαλισμό με τον συντεχνιασμό, τους νόμους με τις διαταγές. Η επικράτεια του αυτονόητου δεν δημιουργείται με συνηθισμένες κινήσεις στο υφιστάμενο παιχνίδι – το παιχνίδι του κομματισμού, της παρεοκρατίας, του μυωπικού συντεχνιακού συμφέροντος, του εύκολου και άκοπου κέρδους, του αντικοινωνικού ετσιθελισμού, της πατερναλιστικά ασκούμενης εξουσίας, του μη σεβασμού των θεσμών – αλλά με νέες εμπνευσμένες κινήσεις από αυτούς που κατέχουν ηγετικές θέσεις. Αλλά οι ηγέτες μας αποφεύγουν να ρισκάρουν ένα νέο πολιτικό παιχνίδι – προτιμούν τη σιγουριά του παλιού. Ο συντηρητισμός είναι η άλλη όψη της ενασχόλησης με το αυτονόητο.

ΓΙΑ ΤΟ «ΑΚΤΟΠΛΟΪΚΟ»

ΕΥΘΕΙΑ ΕΠΙΘΕΣΗ ΚΑΡΑΜΑΡΙΟΥ ΚΑΤΑ ΤΟΥ ΥΠΟΥΡΓΟΥ ΑΙΓΑΙΟΥ!

Ζήτησε να έχει συνάντηση με τον Πρωθυπουργό

Επιστολή στον πρωθυπουργό Κώστα Καραμανλή με την οποία ζητά να έχει το συντομότερο δυνατό συνάντηση μαζί του, απέστειλε ο βουλευτής και επικεφαλής του τομέα Ναυτιλίας της Νέας Δημοκρατίας Αναστάσιος Καραμάριος, όπως ο ίδιος αποκάλυψε προχθές το βράδυ, μιλώντας στο κεντρικό δελτίο ειδήσεων της τηλεόρασης ΚΟΣΜΟΣ.

Ο κ. Καραμάριος είπε ότι η συνάντηση θα γίνει για τα προβλήματα που παρουσιάζονται στα νησιά της Δωδεκανήσου όσον αφορά την ακτοπλοϊκή συγκοινωνία, για τα οποία προτίθεται να ενημερώσει λεπτομερώς τον πρωθυπουργό ζητώντας την άμεση προσωπική του παρέμβαση, επισημαίνοντας ότι, η κατάσταση όπως έχει διαμορφωθεί, πλήττει συνολικά την εικόνα της κυβέρνησης.

Ο κ. Καραμάριος στις δηλώσεις του επέρριψε απερίφραστα και αποκλειστικά την ευθύνη για την κατάσταση που έχει διαμορφωθεί στις ενδοδωδεκανησιακές συγκοινωνίες, στον Υπουργό Αιγαίου Αριστοτέλη Παυλίδη και χαρακτήρισε λανθασμένη τη στάση που κρατά απέναντι στον δήμαρχο της Τήλου Τάσο Αλιφέρη και την Εταιρεία «Δωδεκάνησος Ναυτιλιακή» του επιχειρηματία Γιώργου Σπανού, λέγοντας ότι η λύση στο ακτοπλοϊκό πρόβλημα είναι η επιδότηση των πλοίων Sea Star της Τήλου και των δύο καταμαράν της «Δεδεκάνησος Ναυτιλιακή», πλοία τα οποία – όπως είπε – είναι σύγχρονα και ασφαλή και εξυπηρετούν τους νησιώτες.

Ο κ. Καραμάριος αντέκρουσε το επιχείρημα του





Υπουργού Αιγαίου ότι το ισχύον θεσμικό πλαίσιο είναι εκείνο που καθορίζει την πολιτική του όσον αφορά τα ταχύπλοα σκάφη, λέγοντας ότι δεν είναι δυνατόν ο κ. Παυλίδης να επιδοτεί τα δελφίνια και όχι τα τρία προαναφερθέντα πλοία, με την δικαιολογία ότι είναι ταχύπλοα.

Ευθύνες στον Υπουργό Αιγαίου επέρριψε ο κ. Καραμάριος και για τον κίνδυνο να μείνουν τα μικρά νησιά χωρίς νερό μέσα στις γιορτές των Χριστουγέννων, λόγω της μεγάλης οφειλής του Υπουργείου στον επιχειρηματία κ. Ηλιακίδη, που μεταφέρει το νερό με τις υδροφόρες του. Ο κ. Καραμάριος είπε ότι προ ημερών ο κ. Φώλιας υπέγραψε απόφαση με την οποία δίνει στο Υπουργείο 600.000 ευρώ για την υδροδότηση των νησιών, ο κ. Ηλιακίδης όμως αρνείται να πάρει το ποσό αυτό επειδή μόνο ο ΦΠΑ ξεπερνά τα 800.000 ευρώ.

ΠΟΛΛΟΙ ΟΔΗΓΟΙ ΑΜΕΤΑΝΟΗΤΑ ΜΕΘΥΣΜΕΝΟΙ...

ΛΟΓΩ ΑΛΚΟΟΛ ΤΟ 1/3 ΤΩΝ ΘΑΝΑΤΗΦΟΡΩΝ ΤΡΟΧΑΙΩΝ

Οι Ελληνες δεν περιμένουμε τα Χριστούγεννα -οπότε οι παρασπονδίες είναι μέσα στο πρόγραμμα- για να βγούμε έξω, να φάμε, να πιούμε, να διασκεδάσουμε. Και δυστυχώς δεν περιορίζεται στις γιορτές η επικίνδυνη συνήθειά μας να καθόμαστε πίσω από το τιμόνι ακόμα κι αν έχουμε καταναλώσει μεγάλες ποσότητες αλκοόλ.

Σύμφωνα με την τελευταία έκθεση του Ερευνητικού Πανεπιστημιακού Ινστιτούτου Ψυχικής Υγιεινής για την κατάσταση των ναρκωτικών και των οινοπνευματωδών στην Ελλάδα το 2005, το 16,4% των Ελλήνων αναφέρουν ότι κατά το τελευταίο εξάμηνο (πριν από τη διεξαγωγή της έρευνας) οδήγησαν 1-2 φορές αφού είχαν καταναλώσει τρία ή και περισσότερα ποτήρια αλκοόλ, ενώ το 6% αναφέρουν ότι έπραξαν κάτι παρόμοιο, αφού είχαν καταναλώσει τουλάχιστον έξι οινοπνευματώδη! Αντίστοιχα, σύμφωνα με όσα λέει η ψυχίατρος και επιστημονική υπεύθυνη του προγράμματος Βραχείας Θεραπείας Αλκοολικών του 18 ΑΝΩ, κ. Γεωργία Νταντούτη, «η συντριπτική πλειονότητα όσων προσεγγίζουν την υπηρεσία ομολογούν ότι οδηγούσαν συστηματικά υπό την επήρεια οινοπνεύματος». Την ίδια ώρα, οι έλεγχοι της Τροχαίας για αλκοτέστ αυξάνονται - από 710.998 το 2001, έφθασαν πέρυσι τους 1.376.307 σε όλη τη χώρα. Ενώ όμως τα περιστατικά με ένδειξη μέθης από το 2001 έως το 2004 εμφάνισαν αξιόλογη μείωση, έκτοτε δείχνουν να αυξάνονται. Οι παραβάσεις για οδήγηση υπό την επίδραση αλκοόλ αυξήθηκαν από 40.986 το 2004 σε 46.938 το 2005, ενώ μόνο στο διάστημα Ιανουάριος-Οκτώβριος του τρέχοντος εντοπίστηκαν άλλοι 41.183 οδηγοί να οδηγούν μεθυσμένοι. Το ποσοστό των παραβάσεων επί των ελεγχθέντων ατόμων αυξήθηκε από 3,2% το 2004 σε 3,4% το 2005.

Ανάλογη αύξηση, σύμφωνα με τα στοιχεία της Ελληνικής Αστυνομίας, καταγράφεται και στα τροχαία ατυχήματα. Από 15.399 το 2004 έφθασαν τα 16.660 το 2005. Από αυτά, τα 1.311 ήταν θανατηφόρα και από αυτά, τα 367, ποσοστό 28%, οφείλονταν σε μέθη. Στην Αττική, το 2005, καταγράφηκαν 93 θανατηφόρα ατυχήματα οφειλόμενα σε μέθη, που αντιστοιχούν στο 26,5% του συνολικού αριθμού των θανατηφόρων τροχαίων στην περιοχή. Ελπιδοφόρο πάντως είναι το γεγονός ότι, σύμφωνα με άλλη έρευνα του ΕΠΙΨΥ, οι περισσότεροι έφηβοι, το 83,6%, θεωρούν ότι η υπερβολική κατανάλωση αλκοόλ σχετίζεται με την πρόκληση τροχαίων ατυχημάτων.



Αυτό, ωστόσο, δεν ικανοποιεί τη συγγραφέα και πρόεδρο της Μη Κυβερνητικής Οργάνωσης «Νηφάλιοι» κ. Σιμώνη Ξανθογιώργου (και η ίδια αλκοολική σε ανάρρωση). Αναφέρει ότι το πρόβλημα του αλκοολισμού στη χώρα μας είναι οξύτερο από αυτό που δείχνουν οι στατιστικές και καλεί την κυβέρνηση να ξεκινήσει άμεσα καμπάνια ενημέρωσης για τους κινδύνους της κατανάλωσης οινοπνεύματος. Ειδικά για τα τροχαία ατυχήματα, σημειώνει: «Δεν αρκεί να θεσπιστούν αυστηρότερα πρόστιμα για τους παραβάτες που πίνουν και οδηγούν. Εάν κάποιος συλλαμβάνεται να το κάνει για δεύτερη φορά, ενδέχεται να αντιμετωπίζει πρόβλημα. Και η πολιτεία θα πρέπει να το λαμβάνει υπόψη της, προτείνοντάς του την επαφή με τους ειδικούς».

ΑΝΤΙΔΡΑΣΗ ΓΙΑ ΤΗΝ ΤΡΟΠΟΛΟΓΙΑ

ΕΠΙΘΕΣΗ ΠΑΠΑΝΔΡΕΟΥ ΣΤΗΝ *κυβέρνηση για τις αλλαγές στον ΟΤΕ*

«Βγάζει στο σφυρί δημόσια περιουσία» κατηγορεί την κυβέρνηση ο πρόεδρος του ΠΑΣΟΚ

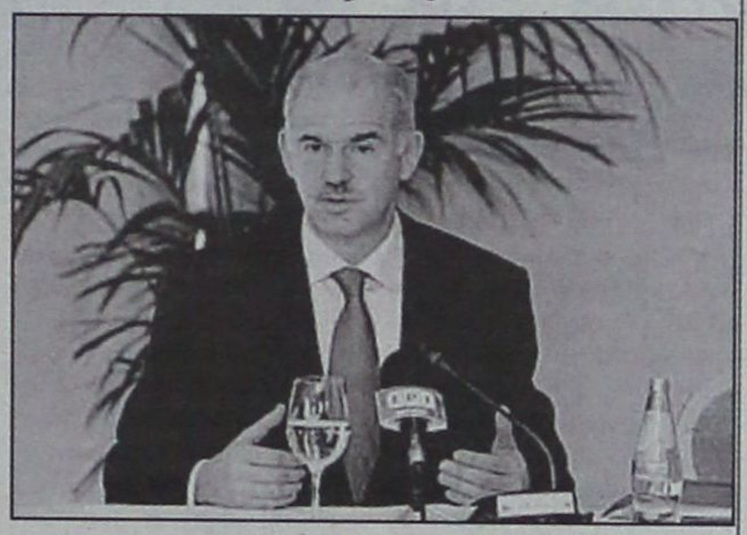

Θεσσαλονίκη Ευθύνες στην κυβέρνηση για τις αλλαγές που δρομολογούνται στον ΟΤΕ καταλόγισε ο πρόεδρος του ΠΑΣΟΚ Γιώργος Παπανδρέου, κατηγορώντας την ότι «βγάζει στο σφυρί» δημόσια περιουσία.

«Αντί να έχει έναν σοβαρό σχεδιασμό, βγάζει στο σφυρί δημόσια περιουσία, μόνο και μόνο για καθαρά εισπρακτικούς λόγους» δήλωσε ο κ. Παπανδρέου.

Τόνισε: «Είναι τραγική εξέλιξη. Φάνηκε ότι η κυβέρνηση προσπαθεί αυτά να τα κάνει εν κρυπτώ, μέσα από συνοπτικές διαδικασίες. Εμείς θα αντισταθούμε και θα αναστρέψουμε αυτήν την αρνητική πορεία της χώρας».

Υπενθυμίζεται ότι η κυβέρνηση κατέθεσε την Παρασκευή τροπολογία στη Βουλή, με την οποία το Δημόσιο θα μπορεί να μειώσει το ποσοστό που διαθέτει στον ΟΤΕ κάτω από το 33% του μετοχικού κεφαλαίου. Παράλληλα, με την ίδια τροπολογία επιβάλλεται με νόμο η αλλαγή του Γενικού Κανονισμού Προσωπικού και υιοθετείται ο κανονισμός της Cosmote.

Η τροπολογία προκάλεσε έντονες αντιδράσεις:

Η ΟΜΕ-ΟΤΕ έκανε λόγο για «εγκληματική ενέργεια σε βάρος των συμφερόντων της χώρας» και τόνισε ότι οι εργαζόμενοι θα αντιδράσουν. Κριτική στην τροπολογία άσκησε και η ΔΑΚΕ-ΟΤΕ.

Ο πρόεδρος της ΓΣΕΕ Γ.Παναγόπουλος δήλωσε πως η τροπολογία αποτελεί «την ολοκλήρωση της κατεδάφισης που ξεκίνησε η κυβέρνηση με τον νόμο για τις ΔΕΚΟ».

Ο εκπρόσωπος Τύπου του ΠΑΣΟΚ Πέτρος Ευθυμίου χρησιμοποίησε βαριές εκφράσεις, όπως «αιδώς Αργείοι», κατηγόρησε την κυβέρνηση ότι «θέλει να πουλήσει ένα κοινό αγαθό» και ότι «πωλεί τον ΟΤΕ με μια τροπολογία της νύχτας, 22 λέξεων» για εισπρακτικούς λόγους.

Μίλησε επίσης για ενέργεια «επιζήμια για την εθνική οικονομία» που, επιπλέον, «δημιουργεί ζητήματα εθνικής ασφάλειας των τηλεπικοινωνιών» και τελικά θα έχει επιπτώσεις στο κόστος των τηλεπικοινωνιακών υπηρεσιών.

ΠΡΑΣΙΝΟ ΦΩΣ ΓΙΑ ΤΗ ΜΕΤΑΡΡΥΘΜΙΣΗ

ΤΟΝ ΑΠΡΙΛΙΟ ΣΧΕΔΙΑΖΕΙ ΝΑ ΚΑΤΑΘΕΣΕΙ ΤΟ *νόμο - πλαίσιο για την Παιδεία η κυβέρνηση*

Νέος σχεδιασμός από την κυβέρνηση για να περάσει την εκπαιδευτική μεταρρύθμιση



Αθήνα Πράσινο φως για την προώθηση της μεταρρύθμισης στο χώρο της ανώτατης εκπαίδευσης έλαβε από τον πρωθυπουργό η υπουργός Παιδείας Μ.Γιαννάκου. Ο νόμος-πλαίσιο αναμένεται να κατατεθεί τον Απρίλιο, σχεδόν τρεις μήνες μετά την ψηφοφορία για το άρθρο 16 του Συντάγματος.

Οπως σημειώνει η εφημερίδα Τα Νέα, η οδηγία είναι σαφής: το νομοσχέδιο θα έρθει στη Βουλή χωρίς τυμπανοκρουσίες, αμέσως μετά το Πάσχα, σχεδόν τρεις μήνες μετά την ψηφοφορία για το άρθρο 16 του Συντάγματος που προβλέπει την ίδρυση μη κρατικών πανεπιστημίων.

Ο κ. Καραμανλής έχει καταλήξει στο συμπέρασμα ότι ήταν λάθος της κυβέρνησης που προσπάθησε να βάλει «δύο καρπούζια στην ίδια μασχάλη», δηλαδή τις μεταρρυθμίσεις Γιαννάκου και το άρθρο 16. «Αυτά τα δυο πράγματα, που είναι εντελώς διαφορετικά, τα φέραμε στο προσκήνιο την ίδια χρονική στιγμή, δεν εξηγήσαμε σωστά στον κόσμο τι είναι το ένα και τι το άλλο κι έτσι υπήρξε σύγχυση στους πολίτες ότι με τις αλλαγές που προωθούμε ξεπουλάμε την Παιδεία σε ιδιώτες» σημειώνει κυβερνητικό στέλεχος.

Ετσι, τώρα στο Μαξίμου χρησιμοποιούν την έκφραση «ολική επαναφορά» και εννοούν ότι θα πάρουν τα πράγματα ξανά από την αρχή. Ο νέος σχεδιασμός προβλέπει: Σε πρώτη φάση, η κυβέρνηση να επιδιώξει να ψηφιστεί το άρθρο 16 τον Ιανουάριο μέσα σε κλίμα συναίνεσης σε χαμηλούς τόνους.

Στη συνέχεια, η κυβέρνηση θα φροντίσει ώστε τα περί ίδρυσης μη κρατικών πανεπιστημίων να φύγουν από την ατζέντα των συζητήσεων για την Παιδεία, αφού ούτως ή άλλως η εφαρμογή τού πολυσυζητημένου άρθρου θα αρχίσει μετά τις επόμενες εκλογές και μάλιστα σε βάθος χρόνου.

Ακολούθως, η κυβέρνηση σχεδιάζει να αφήσει να περάσει ήρεμα ο Φεβρουάριος και ο Μάρτιος, χωρίς δηλώσεις και διακηρύξεις υπουργών και στελεχών περί ανατροπών στην Παιδεία, και αφού ομαλοποιηθεί - όπως ελπίζουν στο Μαξίμου- το κλίμα, η Μ.Γιαννάκου θα φέρει τον Απρίλιο τον νόμο-πλαίσιο στη Βουλή.





Χ. ΚΟΚΚΙΝΟΣ, Γ.Γ. ΠΕΡΙΦΕΡΕΙΑΣ ΝΟΤΙΟΥ ΑΙΓΑΙΟΥ

«ΘΑ ΕΙΝΑΙ ΑΥΞΗΜΕΝΑ ΟΠΩΣΔΗΠΟΤΕ *τα κονδύλια για το Νότιο Αιγαίο»*

Συνολική τοποθέτηση για την πορεία των κοινοτικών πλαισίων στήριξης, των εκτελούμενων έργων και τις προοπτικές που προδιαγράφονται

Απαντήσεις σε καίρια ερωτήματα που απασχολούν την αυτοδιοίκηση και τους τοπικούς φορείς στα Δωδεκάνησα, σχετικά με το ύψος των κονδυλίων που αντιστοιχούν στο νομό και συνολικά στην Περιφέρεια Νοτίου Αιγαίου από το Δ΄ ΚΠΣ, δίνει ο Γ.Γ. της Περιφέρειας κ. Χαράλαμπος Κόκκινος, σε συνέντευξή του προς την «δ», λίγες μόνο εβδομάδες πριν από την «ημερολογιακή έναρξη της νέας Προγραμματικής περιόδου 2007 – 2013», καθώς η ουσιαστική έναρξη δεν προβλέπεται να γίνει νωρίτερα από το έτος 2008, επειδή ακόμη δεν 'εχει προσδιορισθεί καν η διαδικασία πιστοποίησης των φορέων υλοποίησης.

ΣΥΝΕΝΤΕΥΞΗ ΣΤΗ ΡΕΝΑ ΔΙΑΚΙΔΗ

Η ασάφεια σχετικά με το ύψος των κονδυλίων που μπορεί να αντλήσει η περιοχή από άλλα παράλληλα προγράμματα, όπως το Ταμείο Συνοχής, εντείνει την ανησυχία των φορέων, ωστόσο ο κ. Κόκκινος εμφανίζεται καθησυχαστικός, λέγοντας ότι ***«οι πόροι που τελικά διασφαλίζονται για την Περιφέρεια Νοτίου Αιγαίου είναι σημαντικά αυξημένοι σε σχέση με τις αρχικές εκτιμήσεις όλων».***

Πιο συγκεκριμένα από το ΠΕΠ Κρήτης και Νήσων Αιγαίου και με συγχρηματοδότηση από το ΕΤΠΑ η Περιφέρεια Νοτίου Αιγαίου έχει διασφαλίσει 350 εκ. €. Επίσης από τα τρία Τομεακά Επιχειρησιακά Προγράμματα πρόκειται να διατεθούν για έργα και δράσεις στο Νότιο Αιγαίο τουλάχιστον 100 εκ €. Αυτό που απομένει, ώστε να έχουμε μια πλήρη εικόνα των διαθέσιμων πόρων για τη νέα προγραμματική περίοδο είναι να καθοριστούν οι πόροι που θα διατεθούν μέσω των Τομεακών Επιχειρησιακών Προγραμμάτων «Περιβάλλον» και «Προσπελασιμότητα», που συγχρηματοδοτούνται από το Ταμείο Συνοχής.

«Εκτιμώ ότι το ποσό από το Ταμείο Συνοχής θα ξεπεράσει τα 140 εκ. €, ποσό που διατέθηκε από το Ταμείο Συνοχής για το 3ου Κ.Π.Σ.» *σημειώνει ο Περιφερειάρχης, όταν τα προτεινόμενα για χρηματοδότηση έργα ξεπερνούν τα 350 εκατ. Ευρώ!*

Στην αναπτυξιακή πρόταση που έχει προετοιμάσει η Περιφέρεια Νοτίου Αιγαίου,οι διαθέσιμοι πόροι (350 εκ €) προορίζονται να διατεθούν σχεδόν ισόποσα σε έργα βασικών υποδομών και σε έργα και δράσεις που εξυπηρετούν τη στρατηγική της Λισσαβόνας

«Σε κάθε περίπτωση η υλοποίηση των έργων που θα προγραμματιστούν δεν θα ακυρωθεί, αν κάποιοι μικροί τελικοί δικαιούχοι δεν πιστοποιηθούν» ενώ «ο ρόλος του Δημοτικού, Νομαρχιακού και Περιφερειακού Συμβουλίου παραμένει πρωταρχικός και αποτελεί κριτήριο επιλογής των έργων» *διαβεβαιώνει ο κ.Κόκκινος.*

Οσον αφορά το Γ΄ ΚΠΣ, μέχρι σήμερα έχει απορροφηθεί σχεδόν το 50% των διαθέσιμων πόρων και ως το τέλος του έτους εκτιμάται ότι θα ξεπεράσει το 55%. ***«Τα πράγματα δεν είναι απλά, τονίζει, αλλά χρειάζεται συντονισμένη και επίπονη προσπάθεια ώστε να αξιοποιηθούν στο σύνολό τους οι διαθέσιμοι πόροι».***

Η ΣΥΝΕΝΤΕΥΞΗ

• Κύριε Γενικέ, υπάρχει ένας έντονος προβληματισμός στους τοπικούς φορείς για τους πόρους του Δ΄ ΚΠΣ. Τελικά ποιο είναι το ακριβές ποσό που αντιστοιχεί στα Δωδεκάνησα από τους κοινοτικούς πόρους και ποιο από την εθνική συμμετοχή;

Οι πόροι που εξασφάλισε ο Πρωθυπουργός της χώρας κ. Κώστας Καραμανλής για την Προγραμματική Περίοδο 2007-2013 αναλογικά με τις άλλες χώρες της Ε.Ε. των 25 είναι αυξημένοι, παρά το γεγονός ότι το σύνολο των χρημάτων είναι λιγότερο από αυτό



του 3ου Κ.Π.Σ. Πρόκειται για μια μεγάλη επιτυχία, με δεδομένο ότι οι 10 από τις 25 χώρες της Ε.Ε διεκδικούσαν για πρώτη φορά (ως νέες χώρες) μεγάλο μερίδιο από το Δο Κοινοτικό Πλαίσιο Στήριξης, ενώ η χώρα μας διεκδικούσε για τέταρτη φορά μερίδιο από Κοινοτικά Πλαίσια Στήριξης. Έχοντας αυτό ως δεδομένο αλλά και το ότι η Περιφέρειά μας εξαιτίας της ανάπτυξης που πέτυχε βρέθηκε μεταξύ των «πλουσιότερων» Περιφερειών της Ε.Ε. (μεταξύ αυτών που έχουν κατά κεφαλή εισόδημα μεγαλύτερο του 75% του κοινοτικού μέσου όρου) θα ενισχυθεί με μειωμένους πόρους κατά τη νέα περίοδο, όντας Περιφέρεια σταδιακής εισόδου (phasing in) στο στόχο "Περιφερειακή Ανταγωνιστικότητα και Απασχόληση". Οι δε πόροι που έχουν μέχρι σήμερα διασφαλιστεί θεωρούνται αρκετά ικανοποιητικοί. Συγκεκριμένα από το ΠΕΠ Κρήτης και Νήσων Αιγαίου και με συγχρηματοδότηση από το ΕΤΠΑ η Περιφέρεια Νοτίου Αιγαίου έχει διασφαλίσει 350 εκ. €. Επίσης από τα τρία Τομεακά Επιχειρησιακά Προγράμματα που συγχρηματοδοτούνται από το Ε.Κ.Τ., για την Αγροτική Ανάπτυξη και την Αλιεία πρόκειται να διατεθούν για έργα και δράσεις στο Νότιο Αιγαίο τουλάχιστον 100 εκ €. Αυτό που απομένει, ώστε να έχουμε μια πλήρη εικόνα των διαθέσιμων πόρων για τη νέα προγραμματική περίοδο είναι να καθοριστούν οι πόροι που θα διατεθούν μέσω των Τομεακών Επιχειρησιακών Προγραμμάτων «Περιβάλλον» και «Προσπελασιμότητα», που συγχρηματοδοτούνται από το Ταμείο Συνοχής. Σύμφωνα και με τις σχετικές δεσμεύσεις της ηγεσίας του Υπουργείου Οικονομίας και Οικονομικών για αυξημένους πόρους από το Ταμείο Συνοχής για την Περιφέρεια Νοτίου Αιγαίου εκτιμούμε ότι θα αποσπάσουμε την απαραίτητη για εμάς χρηματοδότηση. Εκτιμώ ότι το ποσό από το Ταμείο Συνοχής θα ξεπεράσει τα 140 εκ. €, ποσό που διατέθηκε από το Ταμείο Συνοχής για το 3ο Κ.Π.Σ.

Προς αυτήν την κατεύθυνση κινούμαστε προετοιμάζοντας το αίτημά μας, με καταγραφή των απαιτούμενων έργων που αφορούν, στην κατασκευή των υπολειπόμενων ΧΥΤΑ, στην αποκατάσταση όλων των ΧΑΔΑ, στην κατασκευή δικτύων αποχέτευσης και Ε.Ε.Λ σε όλους τους οικισμούς με ισοδύναμο πληθυσμό άνω των 2000 κατοίκων, στις βελτιώσεις, στα μεγάλα λιμάνια των νησιών μας, αλλά και στο κύριο οδικό δίκτυο αυτών.

Ανακεφαλαιώνοντας θεωρούμε ότι οι πόροι που τελικά διασφαλίζονται για την Περιφέρεια Νοτίου Αιγαίου είναι σημαντικά αυξημένοι σε σχέση με τις αρχικές εκτιμήσεις όλων.

• Φόβοι επίσης διατυπώνονται κατά πόσον το Ταμείο Συνοχής θα μπορέσει να διαθέσει τα κονδύλια που απαιτούνται για την συμπλήρωση των υποδομών. Τα κονδύλια που κατ' ελάχιστον ζητάμε είναι της τάξης των 400 εκατ ευρώ. Υπάρχει οροφή στους πόρους που μπορούμε να αντλήσουμε από εκεί;

Σχετικά με τους πόρους που αναμένονται να διατεθούν στην Περιφέρειά μας, με συγχρηματοδότηση από το Ταμείο Συνοχής, αναφέρθηκε και πριν ότι η εκτίμηση είναι ότι θα καλύψουν τις ανάγκες μας. Υπενθυμίζω ότι ο Γενικός Γραμματέας του Υπουργείου Οικονομίας και Οικονομικών στο τελευταίο Περιφερειακό Συμβούλιο δεσμεύτηκε για σημαντικά αυξημένους πόρους από το Ταμείο Συνοχής, σε σχέση με την τρέχουσα προγραμματική περίοδο, κατά την οποία αντλήσαμε περίπου 140 εκ €.

• Σε ποιο βαθμό το επόμενο ΠΕΠ. που θα είναι κατά κύριο λόγο προσαρμοσμένο στην Στρατηγική της Λισσαβόνας, θα χρηματοδοτήσει έργα υποδομής και τι είδους έργα θα είναι αυτά;

Κατά τις διαπραγματεύσεις με την Ευρωπαϊκή Επιτροπή για τα Επιχειρησιακά Προγράμματα της 4ης Προγραμματικής Περιόδου, η ελληνική πλευρά **πέτυχε μεταξύ των άλλων να συνεχιστεί η χρηματοδότηση έργων βασικών υποδομών παράλληλα με τους στόχους και τη στρατηγική της Λισσαβόνας. Αυτό ισχύει και για την Περιφέρειά μας.** Στην αναπτυξιακή πρόταση που έχουμε προετοιμάσει και θα αποτελέσει μέρος του Επιχειρησιακού Προγράμματος «Κρήτη και Νησιά Αιγαίου» σχεδιάζουμε οι διαθέσιμοι πόροι (350 εκ €) να διατεθούν σχεδόν ισόποσα σε έργα βασικών υποδομών (υγεία, πολιτισμό, τουρισμό, μεταφορές, περιβάλλον, ενέργεια κλπ) και σε έργα και δράσεις που εξυπηρετούν τη στρατηγική της Λισσαβόνας (Επιχειρηματικότητα, ψηφιακή σύγκλιση, παιδεία, καινοτομία κλπ)

Επιπλέον οι πόροι του Ταμείου Συνοχής θα κατευθυνθούν αποκλειστικά σε έργα βασικών υποδομών (περιβάλλον, μεταφορές).

• Θα υπάρξουν ειδικά κριτήρια και προϋποθέσεις ένταξης γι' αυτά τα έργα;

Τα κριτήρια και οι προϋποθέσεις ένταξης έργων υποδομής στα Επιχειρησιακά Προγράμματα θα είναι παρόμοια με αυτά που ίσχυαν και κατά την τρέχουσα προγραμματική περίοδο με πρωταρχικό το κριτήριο της ύπαρξης της σύμφωνης γνώμης των οργάνων του Δημοκρατικού Προγραμματισμού.

• Σήμερα σε ποιο βαθμό ετοιμότητας βρισκόμαστε για το Δ΄ ΚΠΣ; Υπάρχουν τα λεγόμενα έργα ή μελέτες «γέφυρα» ώστε να αρχίσουμε το συντομότερο δυνατόν την απορρόφηση των πόρων;

Με δεδομένο ότι το Πρόγραμμά μας για τη νέα περίοδο είναι «εμπροσθοβαρές», δηλαδή οι πόροι μειώνονται σταδιακά ανά έτος, απαιτείται να υπάρχουν ώριμα έργα που θα υλοποιηθούν τα πρώτα χρόνια εφαρμογής. Προς αυτή την κατεύθυνση κινείται και το Μέτρο 6.4 του ΠΕΠ 2000-06, μέσω του οποίου χρηματοδοτούνται τεχνικές μελέτες προετοιμασίας σημαντικών έργων, που θα προταθούν για



ένταξη στα Προγράμματα της 4ης περιόδου.

Βεβαίως υπάρχει και ένας μικρός αριθμός έργων «γέφυρα», που θα ολοκληρωθούν με χρηματοδότηση από τα νέα Προγράμματα.

• Ενα ακόμα θέμα που προβληματίζει τους φορείς υλοποίησης είναι η διαδικασία πιστοποίησής τους. Υπάρχει η αίσθηση ότι πρόκειται για μια τόσο πολύπλοκη διαδικασία που ακόμη και υπουργεία θα είναι δύσκολο να πιστοποιηθούν. Σε μια τέτοια περίπτωση τι ελπίδες έχουν οι μεσαίοι και μικροί δήμοι; Σήμερα με τις συνθήκες ως έχουν, ποιοι δήμοι από τα Δωδεκάνησα θα πιστοποιηθούν; Με τους υπόλοιπους τι θα γίνει;

Η διαδικασία πιστοποίησης των τελικών δικαιούχων της 4ης Προγραμματικής Περιόδου είναι ακόμη υπό διαμόρφωση. Όπως γνωρίζετε έχει αρχίσει ένας διάλογος με τους ενδιαφερόμενους φορείς ΚΕΔΚΕ, ΕΝΑΕ κλπ, προκειμένου να γίνει η καλύτερη σύνθεση απόψεων. Πάντως σε κάθε περίπτωση η υλοποίηση των έργων που θα προγραμματιστούν δεν θα ακυρωθεί, αν κάποιοι μικροί τελικοί δικαιούχοι δεν πιστοποιηθούν. Εξετάζονται διάφορα σενάρια που έχουν να κάνουν, είτε με τη δημιουργία του Αναπτυξιακού Οργανισμού της Περιφέρειας, είτε με τη διαδικασία των συνολικών επιχορηγήσεων προκειμένου να υλοποιηθούν τα αναγκαία αναπτυξιακά έργα.

Αλλωστε η δημιουργία ειδικού Άξονα για τα μικρά νησιά και τις λιγότερο ανεπτυγμένες περιοχές, διασφαλίζει τους αναγκαίους πόρους για την επίτευξη της ενδοπεριφερειακής σύγκλισης ανεξάρτητα από το εάν οι τελικοί δικαιούχοι αυτών των περιοχών πιστοποιηθούν.

• Υπάρχει ο φόβος ότι ο προγραμματισμός των έργων θα περάσει από τους δήμους – οι οποίοι θα υποβαθμιστούν – στις Ανώνυμες Εταιρείες διαχείρισης του Δ' ΚΠΣ. Υπάρχουν δικλείδες ασφαλείας για να διαφυλαχθεί ο δικός τους ρόλος στον προγραμματισμό της τοπικής ανάπτυξης;

Οπως προανέφερα ο προγραμματισμός των έργων που θα οδηγήσουν στην τοπική ανάπτυξη εξακολουθεί να γίνεται από τους τοπικούς φορείς. Ο ρόλος του Δημοτικού, Νομαρχιακού και Περιφερειακού Συμβουλίου παραμένει πρωταρχικός και αποτελεί κριτήριο επιλογής των έργων. Η ενδυνάμωση του ρόλου του Περιφερειακού Συμβουλίου ως κυρίαρχου οργάνου προγραμματισμού για την Περιφέρεια αποδεικνύεται και από τη σύσταση του Αναπτυξιακού Οργανισμού της Περιφέρειας που θα έχει ρόλο επιστημονικού συμβούλου στο Περιφερειακό Συμβούλιο.



• Οι τελικοί δικαιούχοι θα είναι οι ίδιοι στο Στόχο 2 με το Στόχο 1; Ποιος είναι ο φορέας που θα τους πιστοποιήσει;

Οι τελικοί δικαιούχοι στη νέα Προγραμματική Περίοδο θα είναι οι ίδιοι και για τους δύο στόχους, αφού όπως αναφέρθηκε θα υπάρχουν και έργα υποδομής και έργα -ενέργειες εξυπηρέτησης της στρατηγικής της Λισσαβόνας. Η διαδικασία πιστοποίησης δεν έχει ακόμη καθοριστεί καθώς και ο φορέας που θα την κάνει.

• Που βρισκόμαστε σήμερα όσον αφορά το Γ' ΚΠΣ; Είστε ικανοποιημένος από τις επιδόσεις των φορέων υλοποίησης; Υπάρχει περίπτωση να χαθούν πόροι;

Απομένουν κάτι περισσότερο από δύο χρόνια για την ολοκλήρωση των Προγραμμάτων του Γ' ΚΠΣ και η εικόνα που παρουσιάζει το ΠΕΠ Νοτίου Αιγαίου, όπως σχεδόν και όλα τα Επιχειρησιακά Προγράμματα, μας ικανοποιεί μερικώς. Βεβαίως έχει σημειωθεί σημαντική πρόοδος από το Μάρτη του 2004, οπότε και αναλάβαμε τη διακυβέρνηση της χώρας, όταν η απορρόφηση του ΠΕΠ ήταν στο 13% ενώ είχαν περάσει ήδη 4 χρόνια από την έναρξη της εφαρμογής του. Σήμερα έχει απορροφηθεί σχεδόν το 50% των διαθέσιμων πόρων και ως το τέλος του έτους εκτιμάται ότι θα ξεπεράσει το 55%. Σε ό,τι αφορά τις συμβάσεις σήμερα βρίσκονται περίπου στο 80% και ως το τέλος του έτους θα ξεπεράσουν το 90%. Όπως αντιλαμβάνονται όλοι τα πράγματα δεν είναι απλά, αλλά χρειάζεται συντονισμένη και επίπονη προσπάθεια ώστε να αξιοποιηθούν στο σύνολό τους οι διαθέσιμοι πόροι. Σχετικά με τους φορείς υλοποίησης γνωρίζετε ότι η χρονιά που κλείνει ήταν μια προεκλογική χρονιά για την αυτοδιοίκηση και αυτό δικαιολογεί έως ένα βαθμό την υστέρηση που παρουσίασαν στους ρυθμούς υλοποίησης. Βεβαίως δεν ξεχνάμε ότι το σημαντικότερο πρόβλημα παραμένει η υποστελέχωσή τους και ως εκ τούτου η αδυναμία τους να ανταπεξέλθουν στις ιδιαίτερα αυξημένες υποχρεώσεις του Γ' Κ.Π.Σ..

• Γιατί μειώθηκαν τα κονδύλια από την Εθνική συμμετοχή; Ποια ήταν η σκοπιμότητα και το όφελος από μια τέτοια απόφαση, αφού χάνουμε περίπου 33 εκατ. ευρώ;

Η υστέρηση που παρουσίασε το Γ' ΚΠΣ στα 4 πρώτα χρόνια της εφαρμογής του συσσώρευσε την απορρόφηση των πόρων στα 4 τελευταία χρόνια. Η χώρα με τους μηχανισμούς που διαθέτει (φορείς υλοποίησης, κατασκευαστικές εταιρείες κλπ) έδειξε ότι δεν έχει απεριόριστες δυνατότητες να αυξήσει τους ρυθμούς υλοποίησης και κατά συνέπεια να απορροφήσει τους διαθέσιμους πόρους.

Το Υπουργείο Οικονομίας και Οικονομικών εκτιμώντας ότι και με τα πιο αισιόδοξα σενάρια η χώρα κινδύνευε να απωλέσει μέρος των κοινοτικών πόρων στο τέλος της περιόδου (2008) ζήτησε από την Ευρωπαϊκή Επιτροπή παράταση της περιόδου εφαρμογής για 1 χρόνο (2009) ή αλλαγή του ποσοστού συγχρηματοδότησης των έργων με αύξηση της κοινοτικής συμμετοχής. Η απάντηση από την Ε.Ε ήταν θετική στο δεύτερο αίτημα, αφού όπως επικαλέστηκαν η παράταση της περιόδου εφαρμογής θα δημιουργούσε προβλήματα στις υπηρεσίες της Ε.Ε και δεν θα ήθελαν να συμβεί κάτι τέτοιο. Με την αύξηση του ποσοστού συγχρηματοδότησης των έργων, που για την Περιφέρειά μας υπενθυμίζω ήταν 75% και πλέον μπορεί να φθάσει και στο 85%, διασφαλίζεται η απορρόφηση των κοινοτικών πόρων αλλά και εξοικονομούνται εθνικοί πόροι. Η μείωση του ΠΕΠ κατά 33 εκ € περίπου δεν θα έχει καμία συνέπεια για τα έργα που είναι ενταγμένα σε αυτό. Ήδη στο πλαίσιο της εξυγίανσης του Προγράμματος, δηλαδή στην καταγραφή των έργων που, είτε δεν πρόκειται να υλοποιηθούν στο πλαίσιο του Γ' ΚΠΣ λόγω αξεπέραστων προβλημάτων, είτε δεν πρόκειται να ολοκληρωθούν έως το 2008 και μέρος του θα χρηματοδοτηθεί από ΠΕΠ της επόμενης περιόδου, εξοικονομούνται πόροι 50 εκ €. Αξίζει να σημειωθεί ότι κατά τις δύο αναθεωρήσεις του προγράμματος 2004 και 2005, το ΠΕΠ Νοτίου Αιγαίου ενισχύθηκε με 55 εκ. €. Επομένως και με αυτήν την μείωση των πόρων το πρόσημο του ΠΕΠ είναι θετικό.



• Από την εμπειρία σας στη Περιφέρεια Νοτίου Αιγαίου, ποιες είναι κατά την άποψή σας οι προτεραιότητες που θα πρέπει να δοθούν στην ανάπτυξη της περιοχής; Σε ποιους τομείς υπάρχει πρόοδος και που υπάρχει υστέρηση;

Προφανώς το συγκριτικό πλεονέκτημα της Περιφέρειας Νοτίου Αιγαίου βρίσκεται στον τουρισμό και θα ήταν αφελές να ισχυριστεί κάποιος ότι δεν αποτελεί προτεραιότητα για την ανάπτυξη της περιοχής. Η κύρια αναπτυξιακή επιλογή της Περιφέρειας για την 4η Προγραμματική Περίοδο είναι η ενίσχυση της ανταγωνιστικότητας της. Η προσπάθεια βεβαίως θα επικεντρωθεί στον τουρισμό με στόχο τη βελτίωση της ποιότητας των παρεχόμενων υπηρεσιών αλλά και στη διαφοροποίηση του τουριστικού προϊόντος, αξιοποιώντας τους φυσικούς και πολιτιστικούς πόρους της περιοχής. Ομως προβλέπεται η ενίσχυση και των άλλων παραγωγικών τομέων, ώστε να αποφευχθεί η μονοδιάστατη ανάπτυξη της Περιφέρειας. Ιδιαίτερο βάρος θα δοθεί στην προσέλκυση επιχειρήσεων που διαφοροποιούνται στην έρευνα και παραγωγή προϊόντων υψηλής τεχνολογίας, αξιοποιώντας τα ιδιαίτερα χαρακτηριστικά της περιοχής. Επίσης θα επιδιώξουμε την αξιοποίηση των πόρων για τον Τομέα της Αγροτικής Ανάπτυξης και Αλιείας.

• Εχετε θέσει ως Περιφέρεια αλλά και ως κυβέρνηση (που επιθυμεί να αφήσει το δικό της στίγμα στο νομό) συγκεκριμένα χρονοδιαγράμματα των μεγάλων έργων που βρίσκονται σε εξέλιξη; Ποιο είναι το ανώτερο χρονικό όριο που θα τα δούμε όλα ολοκληρωμένα;

Στην Περιφέρεια Νοτίου Αιγαίου υλοποιούνται αυτή την Προγραμματική Περίοδο περίπου 1200 έργα είτε συγχρηματοδοτούμενα από την Ε.Ε είτε χρηματοδοτούμενα αποκλειστικά από εθνικούς πόρους (π.χ ΘΗΣΕΑΣ). Επίσης ένας σημαντικός αριθμός έργων προβλέπεται να υλοποιηθούν στη νέα Προγραμματική Περίοδο. Η ανάπτυξη της Περιφέρειας Νοτίου Αιγαίου είναι μια συνεχής προσπάθεια που δεν τελειώνει με την ολοκλήρωση κάποιων μεγάλων έργων. Ένα μικρότερο έργο σε ένα μικρό νησί προσφέρει εξίσου, στην ανάπτυξη του νησιού αυτού και μην ξεχνάμε ότι ένας από κύριους στόχους είναι και η μείωση της ενδοπεριφερειακής ανισότητας.

• Παρά τις όποιες προσπάθειες προώθησης των μεγάλων έργων, το ακτοπλοϊκό παραμένει η Αχίλλειος πτέρνα της σημερινής κυβέρνησης, αν και ο υπουργός Αιγαίου είναι Δωδεκανήσιος! Που κατά την άποψή σας «σκοντάφτει» η όλη προσπάθεια κυρίως σε επίπεδο ενδοσυγκοινωνίας;

Η σημερινή Κυβέρνηση μεταξύ των πολλών προβλημάτων που κληρονόμησε είναι και το Ακτοπλοϊκό. Παρέλαβε το Αιγαίο Αβάπορο και Αλίμενο. Αξίζει να θυμηθούμε ότι το Φεβρουάριο του 2004 σταμάτησε την λειτουργία της η ΔΑΝΕ και χάρις στην στήριξη του Επιχειρηματικού Κλίματος από την σημερινή Κυβέρνηση, η Εταιρεία Blue Star «επαναπάτησε» στα Δωδεκάνησα με το πλοίο ΔΙΑΓΟΡΑΣ και η ΝΕΛ επίσης επαναλειτούργησε τα ταχύπλοά της και δεν οδηγήθηκε σε πτώχευση. Νέα πλοία όπως το ΜΥΚΟΝΟΣ, ΧΙΟΣ, HIGHSPEED 5, πλέουν στο Αιγαίο και γίνονται προσπάθειες στήριξης της Ναυπηγοεπισκευαστικής ζώνης. Εκτός από το λιμάνι του Πειραιά αξιοποιούνται τα λιμάνια του Λαυρίου και της Ραφήνας. Οσον αφορά την ενδοεπικοινωνία της Δωδεκανήσου εκτιμώ ότι ο Δωδεκανήσιος Υπουργός Αιγαίου θα προσπαθήσει να δώσει τις καλύτερες λύσεις για το νομό που εκλέγεται Βουλευτής.

ΣΥΝΕΝΤΕΥΞΗ ΣΤΟΝ ΔΙΑΜΑΝΤΗ ΔΙΑΜΑΝΤΗ

Γ. ΝΙΚΗΤΙΑΔΗΣ, ΠΟΛΙΤΕΥΤΗΣ ΤΟΥ ΠΑ.ΣΟ.Κ.

«ΑΡΧΙΣΕ Η ΑΝΤΙΣΤΡΟΦΗ μέτρηση για τη Νέα Δημοκρατία»!

«Πολύ σύντομα θα καταθέσουμε μια ολοκληρωμένη πρόταση για την διακυβέρνηση της χώρας»

Την πεποίθηση του ότι «άρχισε η αντίστροφη μέτρηση για τη Ν.Δ.» εκφράζει ο πολιτευτής του ΠΑΣΟΚ Γιώργος Νικητιάδης σε συνέντευξη που παραχώρησε στην «δ» με αφορμή τις πρόσφατες οργανωτικές αλλαγές στο κόμμα του.



Κατά τον κ. Νικητιάδη οι σαρωτικές αυτές αλλαγές **«έθεσαν ουσιαστικά το ΠΑΣΟΚ σε διάταξη μάχης»**, αφού **«Οι εκλογές είναι μπροστά μας και έπρεπε να είμαστε «ετοιμοπόλεμοι».**

Αξιολογώντας τις αλλαγές και τα πρόσωπα που συνθέτουν τα όργανα του κόμματος ο πολιτευτής Δωδεκανήσου εκφράζει την άποψη ότι **«Όλοι οι σύντροφοι που απαρτίζουν το πολιτικό γραφείο και το Κοινοβουλευτικό Συμβούλιο μπορούν να εκφράσουν το νέο ΠΑΣΟΚ όπως το έχει οραματιστεί ο Πρόεδρός μας. Είμαστε σε καλό δρόμο».**

Υποστηρίζει πως ο νέος γραμματέας **«γνωρίζει όσο λίγοι και την "ανθρωπογεωγραφία" του κόμματος όπως επίσης γνωρίζει πολύ καλά πως γίνονται εκλογές. Τα δύο τελευταία στοιχεία θεωρώ ότι υπήρξαν και τα κρίσιμα για την επιλογή του».**

Ο κ. Νικητιάδης πιστεύει ότι **«πολύ σύντομα θα έχουμε καταθέσει μια ολοκληρωμένη, την πιο ολοκληρωμένη από κάθε άλλο κόμμα, εναλλακτική πρόταση διακυβέρνησης»** ενώ για τα «μαχαίρια» που βγήκαν στο ΠΑΣΟΚ και τις ανοικτές πληγές που άφησαν πίσω τους οι δημοτικές εκλογές στο Βόρειο Συγκρότημα λέει πως **«δεν θα πρέπει να μπλέκουμε τους μικροτραυματισμούς με τις πληγές. Εχουμε καταστατικό και κομματικά όργανα και όλα λειτουργούν κανονικά. Μην ανησυχείτε».**

Εκτιμά ότι οι εκλογές θα γίνουν το αργότερο τον ερχόμενο Οκτώβριο και είναι βέβαιος ότι το ΠΑΣΟΚ θα είναι το πρώτο κόμμα και συμπληρώνει ότι **«για μένα όμως δεν αρκεί αυτό. Εκείνο που χρειάζεται είναι να μας επιλέξει ο λαός επειδή θα έχει αξιολογήσει την κυβερνητική μας πρόταση και όχι επειδή θα έχει απηυδήσει όπως ήδη έχει απηυδήσει από την Ν.Δ.»**

Τέλος ελπίζει, στις επόμενες εκλογές με την εμπιστοσύνη και υποστήριξη των συμπατριωτών μας, **«να πάω ακόμη καλύτερα και να εκλεγώ».**

Η συνέντευξη αναλυτικά ...

• Τι σηματοδοτούν οι πρόσφατες οργανωτικές αλλαγές στο ΠΑΣΟΚ κύριε Νικητιάδη;

Οι πρόσφατες αλλαγές έθεσαν ουσιαστικά το ΠΑΣΟΚ σε διάταξη μάχης. Οι εκλογές είναι μπροστά μας και έπρεπε να είμαστε «ετοιμοπόλεμοι». Τα αποτελέσματα θα τα δείτε πολύ γρήγορα. Πιστεύω ότι άρχισε η αντίστροφη μέτρηση για την Ν.Δ.

• Κάποιοι τις χαρακτήρισαν σαν «το παλιό κρασί σε νέο μπουκάλι». Εσείς πως τις κρίνετε;

Αυτοί οι κάποιοι είναι προφανές ότι δεν γνωρίζουν από κρασί. Αν γνώριζαν θα ήξεραν ότι ένα παλιό κρασί όταν το ανοίξεις το πίνεις. Δεν το βάζεις ποτέ σε καινούριο μπουκάλι. Αυτά, για να ξέρουμε τι λέμε στο επίπεδο της γαστρονομίας. Πέρα από τα αστεία τώρα, αν εννοούν ότι τα άτομα που έφερε ο Πρόεδρος στο προσκήνιο, σε μεγάλο ποσοστό είναι στελέχη που έχουν χρησιμοποιηθεί και στο παρελθόν, σε αυτό μπορεί να έχουν δίκιο, αλλά σε καμία περίπτωση αυτό δεν είναι κακό. Σημασία για μένα δεν έχει το πόσων χρονών είσαι, αλλά το πόσο «φρέσκα» μυαλά έχεις. Ολοι οι σύντροφοι που απαρτίζουν το πολιτικό γραφείο και το Κοινοβουλευτικό Συμβούλιο μπορούν να εκφράσουν το νέο ΠΑΣΟΚ όπως το έχει οραματιστεί ο Πρόεδρος μας. Είμαστε σε καλό δρόμο.

• Πόσο μπορούν να συγκινήσουν οι «εσωτερικές υποθέσεις» του ΠΑΣΟΚ την κοινωνία;

Θεωρώ ότι το ζήτημα που





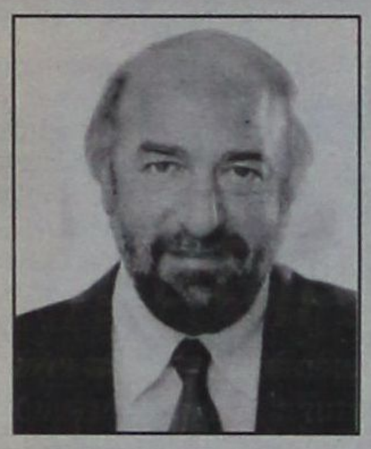

βάζετε είναι από τα κρισιμότερα θέματα της πολιτικής ζωής γενικότερα. Το ερώτημά σας, είναι ζητούμενο για μένα. Οταν θα καταφέρουμε και όποιο κόμμα καταφέρει, τους εσωκομματικούς του προβληματισμούς να τους κάνει προβληματισμούς πλατύτερα της κοινωνίας, το κόμμα αυτό να είστε βέβαιος ότι θα κατακτήσει την συντριπτική πλειοψηφία του ελληνικού λαού. Δυστυχώς, ο κόσμος όχι μόνο με το ΠΑΣΟΚ αλλά και με την Ν.Δ. και τα άλλα κόμματα, αδιαφορεί πλήρως για το τι γίνεται στο εσωτερικό μας και το δυστύχημα είναι ότι δεν αδιαφορεί μόνο για τις φαγωμάρες μας αλλά και για τους σοβαρούς προβληματισμούς μας. Στόχος μας βεβαίως θα πρέπει να είναι τουλάχιστον στο ΠΑΣΟΚ να κάνουμε το λαό κοινωνό των προβληματισμών μας.

• Πιστεύετε ότι ο κ. Αθανασάκης μπορεί να εκφράσει το εγχείρημα της ανανέωσης που υποσχέθηκε ο Γιώργος Παπανδρέου όταν αναδείχθηκε στην ηγεσία του ΠΑΣΟΚ;

Ασφαλώς. Ο Νίκος, ο «αρκούδος» όπως τον λέμε χαϊδευτικά χρόνια στο ΠΑΣΟΚ, διαθέτει ένα πολύ ανοικτό μυαλό και είναι από τους ανθρώπους που βλέπουνε πάντοτε πολύ μπροστά. Αυτό το έχει αποδείξει με την κυβερνητική του θητεία στο Υπουργείο Τύπου και το αποδεικνύει καθημερινώς με τη δράση του στο κόμμα. Το θετικό είναι ότι ο Αθανασάκης γνωρίζει όσο λίγοι και την «ανθρωπογεωγραφία» του κόμματος όπως επίσης γνωρίζει πολύ καλά πως γίνονται εκλογές. Τα δύο τελευταία στοιχεία θεωρώ ότι υπήρξαν και τα κρίσιμα για την επιλογή του.

• Πολλοί υποστηρίζουν ότι το πρόβλημα στο ΠΑΣΟΚ δεν είναι οργανωτικό αλλά η αδυναμία διακριτού πολιτικού λόγου. Ποια είναι η δική σας άποψη;

Από τη στιγμή που δεν έχει κατατεθεί ο προγραμματικός κυβερνητικός μας λόγος, είναι λογικό να υπάρχουν ενστάσεις και επιφυλάξεις. Δεν θα πρέπει παραλλήλως να λησμονούμε ότι ο Γιώργος Παπανδρέου δεν είναι πολιτικός του άσπρου – μαύρου και των εύκολων επιλογών ούτε δειλιάζει να αναλάβει το πολιτικό κόστος. Εκ των πραγμάτων λοιπόν, κάποιες φορές δεν είναι εύκολο να περάσεις το μήνυμα σου στο κόσμο. Τα παραδείγματα για την συνταγματική αναθεώρηση και τα 15 σημεία για την παιδεία νομίζω ότι εκφράζουν με το καλύτερο τρόπο, αυτό που θέλω να πω.

• Πιστεύετε ότι το ΠΑΣΟΚ έχει καταθέσει στην κοινωνία αξιόπιστη εναλλακτική πρόταση διακυβέρνησης;

Πιστεύω ότι πολύ σύντομα θα έχουμε καταθέσει μια ολοκληρωμένη , την πιο ολοκληρωμένη από κάθε άλλο κόμμα, εναλλακτική πρόταση διακυβέρνησης.

• Παρά τις απανωτές αλλαγές και ανασυγκροτήσεις των τελευταίων χρόνων το ΠΑΣΟΚ δεν κατάφερε να αναστρέψει το κλίμα. Πιστεύετε ότι η πρόσφατη θα δώσει την απαραίτητη ώθηση και δυναμική που θα αποτυπωθεί στις προσεχείς δημοσκοπήσεις;

Το πιστεύω απολύτως. Θα το δείτε πολύ γρήγορα. Εξάλλου, η ποιότητα των τελευταίων αλλαγών και η στόχευση είναι εντελώς διαφορετικές. Επαναλαμβάνω αυτό που είπα στην αρχή. Αρχίζει η αντίστροφη μέτρηση για την Ν.Δ.

• Οι οργανωτικές αλλαγές σε κεντρικό επίπεδο πως διαχέονται και επηρεάζουν την κατάσταση του ΠΑΣΟΚ στην περιφέρεια;

Αυτή είναι η δουλειά που καλείται να υλοποιήσει ο καινούργιος Γραμματέας. Σε λίγο καιρό πιστεύω ότι θα δούμε τα αποτελέσματά της.

• Ιδιαίτερα στο Βόρειο Συγκρότημα οι πληγές από τις Δημοτικές εκλογές δεν έχουν κλείσει. Τι προτείνετε;

Δεν θα πρέπει να μπλέκουμε τους μικροτραυματισμούς με τις πληγές. Εχουμε καταστατικό και κομματικά όργανα και όλα λειτουργούν κανονικά. Μην ανησυχείτε.

• Ολα δείχνουν ότι το οργανωτικό σχήμα που διαμορφώθηκε θα οδηγήσει το ΠΑΣΟΚ στις κάλπες. Πότε «βλέπετε» τις εκλογές; Εχει πιθανότητες νίκης το ΠΑΣΟΚ;

Πιστεύω ότι οι εκλογές θα γίνουν το αργότερο τον ερχόμενο Οκτώβριο και είμαι βέβαιος ότι το ΠΑΣΟΚ θα είναι το πρώτο κόμμα. Για μένα όμως δεν αρκεί αυτό. Εκείνο που χρειάζεται είναι να μας επιλέξει ο λαός επειδή θα έχει αξιολογήσει την κυβερνητική μας πρόταση και όχι επειδή θα έχει απηυδήσει όπως ήδη έχει απηυδήσει από την Ν.Δ.

• Κλείνοντας, κύριε Νικητιάδη, θα μου επιτρέψετε και μια προσωπική ερώτηση. Αλωνίζετε την Δωδεκάνησο από την μια άκρη στην άλλη. Τολμώ να πω ότι κανείς δεν πίστευε πριν τις εκλογές από το χώρο του ΠΑΣΟΚ ότι θα ήσασταν συνεχώς στα νησιά μας. Πιστεύετε ότι αυτή τη φορά θα τα καταφέρετε και θα εκλεγείτε βουλευτής;

Δεν θα μπορούσα να μην είμαι συνεχώς στα νησιά μας. Για μένα αποτελεί όρο για την ενασχόλησή μου με την πολιτική, η διαρκής επαφή με τον κόσμο. Η διαρκής επαφή με τα προβλήματα. Είναι διαφορετικό να ζεις τα προβλήματα και διαφορετικό να ακούς γι' αυτά. Είναι διαφορετικό να σε «πιάνει» το απαγορευτικό και να μην μπορείς να φύγεις από την Κάλυμνο και διαφορετικό να ακούς από άλλους ότι αποκλείστηκαν σε ένα νησί. Υποσχέθηκα ότι θα είμαι κοντά στο κόσμο. Ο κόσμος της Δωδεκανήσου μου έδωσε τόσες ψήφους που στην ουσία με έκρινε άξιο για να είμαι βουλευτής. Και όπως γνωρίζετε, εξ αιτίας του εκλογικού νόμου κάποιος άλλος Δωδεκανήσιος με περίπου 3 χιλιάδες ψήφους λιγότερες από μένα, βρίσκεται στη βουλή, προσθέτοντας μια έδρα στη Ν.Δ. Ελπίζω, στις επόμενες εκλογές, με την εμπιστοσύνη και υποστήριξη των συμπατριωτών μας, να πάω ακόμη καλύτερα και να εκλεγώ.





ΔΙΕΝΕΡΓΕΙΤΑΙ ΚΑΙ ΝΕΑ ΠΡΟΚΑΤΑΡΚΤΙΚΗ ΕΞΕΤΑΣΗ

ΠΑΡΕΜΒΑΣΗ ΕΙΣΑΓΓΕΛΕΑ ΓΙΑ ΤΗΝ ΑΠΟΤΡΟΠΗ

έκθεσης σε ακτινοβολία κεραιών κινητής τηλεφωνίας

✓ Διαφύλαξη της υγείας τους ζητούν με μηνυτήρια αναφορά κάτοικοι της περιοχής Αγίου Στεφάνου ✓ Δεδομένες οι ευθύνες της Πολιτείας ✓ Πλήρως εμπεριστατωμένοι και επιστημονικά οι ισχυρισμοί των κατοίκων

400 κάτοικοι της περιοχής Αγίου Στεφάνου της πόλεως Ρόδου υπέβαλαν κοινή μηνυτήρια αναφορά ζητώντας την απομάκρυνση 3 κεραίων κινητής τηλεφωνίας που βάλλουν με αδιάλειπτες βολές ηλεκτρομαγνητικής ακτινοβολίας και επί εικοσιτετραώρου βάσεως από επταετίας και πλέον, σε ένα πεδίο βολής, το οποίο σε γεωμετρική απόσταση από 10 έως 100 μέτρα λειτουργούν βρεφονηπιακοί σταθμοί, σχολεία και παιδότοποι, ενώ κατοικούν περισσότερες από 3.000 οικογένειες (σημ: το όλο θέμα έφερε προχθές μέσα στη δημοσιότητα η «δ» με αφορμή την αύξηση των θανάτων από καρκίνους).

ΡΕΠΟΡΤΑΖ
ΔΑΜΙΑΝΟΣ ΑΘΑΝΑΣΙΟΥ
damianos@dimokratiki.gr

Οπως τονίζουν στην εμπεριστατωμένη μηνυτήρια αναφορά που αποτελεί ήδη αντικείμενο προκαταρκτικής εξέτασης διαπράττονται κατά συρροήν, καθ' υποτροπήν, κατ' εξακολούθηση και κατ' επάγγελμα σωρεία εγκλημάτων εις βάρος του κοινωνικού συνόλου και προπάντων εις βάρος των ευπρόσβλητων και ευάλωτων από την ηλεκτρομαγνητική ακτινοβολία νηπίων από τις εταιρείες COSMOTE, VODAFONE και TIM. Επισημαίνουν ακόμη ότι η Πολιτεία παρόλο που αναγνωρίζει τη σοβαρότητα και το επείγον του θέματος αφήνει ανενόχλητες τις εταιρείες αυτές να συνεχίζουν το εγκληματικό τους έργο γενόμενη συνένοχος αφού τα εγκλήματα δεν τελούνται μόνο δια πράξεων αλλά και δια παραλείψεων.

Σε οικοδομές συγκεκριμένα στην οδό Βορείου Ηπείρου της περιοχής Αγίου Στεφάνου (ΜΟΝΤΕ ΣΜΙΘ) της πόλης μας, λειτουργούν από οκταετίας τρεις κεραίες κινητής τηλεφωνίας των εταιρειών COSMOTE, PANAFON σήμερα VODAFON και TELESTET σήμερα TIM και σε απόσταση ολίγων δεκάδων μέτρων η μια από την άλλη.

Στην ίδια περιοχή και στην κορυφή του λόφου, λειτουργεί το πάρκο των κεραιών των λοιπών εταιρειών κινητής τηλεφωνίας, ραδιοφωνικών και τηλεοπτικών σταθμών.

Στην περιοχή αυτή, και σε γεωγραφική απόσταση ολίγων δεκάδων μέτρων από τις οικοδομές όπου έχουν εγκατασταθεί οι κεραίες των άνω εταιρειών κινητής τηλεφωνίας, λειτουργούν ο βρεφονηπιακός σταθμός ΔΗΜΙΟΥΡΓΙΑ με 98 νήπια και προνήπια, ο νηπιακός ΔΗΜΟΤΙΚΟΣ σταθμός με 59 νήπια, ο παιδικός σταθμός ΣΠΛΑΤΣ με ογδόντα νήπια, το 12ο Δημοτικό Σχολείο Πόλεως Ρόδου με 278 μαθητές, στο ίδιο κτίριο πρώην Ορφανοτροφείο Θηλέων, στεγάζεται το Κέντρο Παιδικής Μέριμνας Θηλέων Ρόδου, ακριβώς απέναντι από το πρώην Ορφανοτροφείο και στο πάρκο Κασιωτών Μαρτύρων στεγάζεται η Λέσχη Ελληνίδων Οδηγών, στην οποία συγκεντρώνονται πολλές φορές την εβδομάδα νήπια (Αστεράκια) παιδιά των πρώτων τάξεων του Δημοτικού (Πουλάκια) και οδηγοί παιδιά μεγαλύτερης ηλικίας.

Στις αρχές του έτους 2001 που διαπιστώθηκε το πρόβλημα των κεραιών κινητής τηλεφωνίας, και εν όψει της σοβαρότητας αυτού για την βλαπτική επίδραση της εκπεμπόμενης από τις κεραίες ηλεκτρομαγνητικής ακτινοβολίας στους κατοίκους της περιοχής και ειδικότερα στα νήπια και παιδιά των άνω ιδρυμάτων, συστήθηκε επιτροπή από κατοίκους της περιοχής η οποία συνέλεξε δειγματοληπτικά τετρακόσιες περίπου εξουσιοδοτήσεις ενυπόγραφες, και αποδεικτικά στοιχεία για τις βλαπτικές συνέπειες της μαγνητικής ακτινοβολίας στην υγεία του ανθρώπου, και ιδιαίτερα των νηπίων και παιδιών, αφού κατά τους επιστήμονες, όσο μικρότερο είναι το σώμα του ανθρώπου, τόσο μεγαλύτερη είναι η μαγνητική ακτινοβολία που απορροφάται από τον οργανισμό.

Από τον γενόμενο έλεγχο για τη νομιμότητα εγκατάστασης των άνω κεραιών αποδείχθηκε ότι αυτές είχαν εγκατασταθεί χωρίς τις νόμιμες άδειες και προϋποθέσεις, απόδειξη δε τούτου, αποτελεί ότι η κεραία της εταιρείας COSMOTE απολήγει στο δώμα της οικοδομής που είναι εγκατεστημένη σε μεταλλικό περίβλημα παραλλαγής, αλλά και από την ανάκληση της έγκρισης εγκαταστάσεως δομικών κατασκευών από αυτές, από την αρμόδια Διεύθυνση της Νομαρχιακής Αυτοδιοίκησης Δωδεκανήσου.

Αφού λοιπόν η επιτροπή με έγγραφα προς τις αρμόδιες αρχές που χορηγούν την άδεια λειτουργίας των εταιρειών κινητής τηλεφωνίας, έλαβε την απάντηση ότι οι παραπάνω εγκατεστημένες στην περιοχή κεραίες λειτουργούν χωρίς τις νόμιμες άδειες και προϋποθέσεις, συνέλεξε τις ενυπόγραφες εξουσιοδοτήσεις κατοίκων της περιοχής, αλλά και των εκπροσώπων των εκπαιδευτικών ιδρυμάτων της περιοχής που ανήκουν στον Δήμο Ροδίων, και λοιπά νομικά πρόσωπα Δημοσίου Δικαίου.

Την 13η Φεβρουαρίου 2001 ο εξουσιοδοτημένος δικηγόρος εγχείρησε στον κ. Εισαγγελέα Πλημμελειοδικών Ρόδου μηνυτήρια αναφορά, ο οποίος λόγω της εγνωσμένης ευαισθησίας του σε τέτοια γενικά θέματα και λόγω του επείγοντος του προβλήματος,



αυθημερόν την παρέπεμψε στον Διευθυντή Ασφαλείας Ρόδου, με την εντολή «Παρακαλείσθε όπως δώσετε προτεραιότητα στην εξέταση της παρούσας υπόθεσης».

Παράλληλα η επιτροπή προσέφυγε και στην αρμόδια Διεύθυνση Υποδομών και Τεχνικών Εργων της Νομαρχιακής Αυτοδιοίκησης Δωδεκανήσου, η υπηρεσία δε αυτή αφού έλεγξε το νόμιμο και βάσιμο της προσφυγής και διαπίστωσε ότι δεν πληρούνται οι προϋποθέσεις του νόμου, και με τις με αριθμούς Πρωτ. ΧΟΠ 1468/02, 3083/2, και 3084/2 αποφάσεις της, ανακάλεσε την έγκριση εγκαταστάσεως που εξεδόθη χωρίς την απαιτούμενη από το νόμο έκδοση Νομαρχιακής αποφάσεως με την οποία εγκρίνονται οι οικείοι περιβαντολλογικοί όροι.

Κατά των άνω αποφάσεων ασκήθηκαν αιτήσεις αναστολής ενώπιον του Συμβουλίου Επικρατείας, οι οποίες δικάσθηκαν και έχουν απορριφθεί.

Επί της πορείας της μηνυτήριας αναφοράς, και παρά την Εισαγγελική εντολή για να δοθεί προτεραιότητα στην υπόθεση λόγω του κατεπείγοντος και της σοβαρότητας αυτής, την 26η Αυγούστου 2005 εκδόθηκε το με αριθμό 126/2005 Βούλευμα του Συμβουλίου Πλημμελειοδικών Ρόδου, το οποίο κατά το σκεπτικό αυτού παραπέμπει στο ακροατήριο του Τριμελούς Πλημμελειοδικείου Ρόδου, τους νόμιμους εκπροσώπους των τριών εταιρειών κινητής τηλεφωνίας «διότι κατ' αυτό εγκατέστησαν με πρόθεση και χωρίς άδεια της αρμοδίας πολεοδομικής αρχής, σταθερή κατασκευή συστημάτων κεραιών κινητής τηλεφωνίας υψηλών συχνοτήτων στην ταράτσα των κτιρίων στην πόλη της Ρόδου. Στον ίδιο ως άνω τόπο και στον παρακάτω χρόνο (ο εκπρόσωπος της εταιρείας) με πρόθεση δυσχέρανε την ενέργεια που είναι αναγκαία για να αποτραπεί κοινός κίνδυνος που υπάρχει και συγκεκριμένα με την παραπάνω ιδιότητα του αφού με πρόθεση εγκατέστησε σε κατοικημένη περιοχή σταθερή κατασκευή συστήματος κεραιών κινητής τηλεφωνίας υψηλών συχνοτήτων οι οποίες είναι επικίνδυνες για τον άνθρωπο λόγω της ηλεκτρομαγνητικής ακτινοβολίας την οποία εκπέμπουν σε ένταση και μέγεθος μεγαλύτερο από το επιτρεπόμενο και ανεκτό για τον ανθρώπινο οργανισμό (SAR 0,08 WKG) για το εύρος συχνοτήτων από (10MHZ έως 10ΓΗΖ) στο οποίο εκπέμπουν τα άνω κεραιοσυστήματα, στις 22-08-2002 (πάντοτε κατά το σκεπτικό του άνω βουλεύματος), δεν συμφωνήθηκαν στην επιταγή της Πολεοδομίας Ρόδου για καθαίρεση των κεραιών, αν και γνώριζαν τους παραπάνω κινδύνους δυσχεραίνοντας από πρόθεση την ενέργεια που είναι αναγκαία για την αποτροπή του κινδύνου της έκθεσης του γενικού πληθυσμού στους κινδύνους της ηλεκτρομαγνητικής ακτινοβολίας.

Η εκδίκαση της παραπάνω υπόθεσης εκκρεμεί ενώ πρέπει να σημειωθεί ότι δεν κλητεύθηκε ούτε ένας από τους διαμαρτυρόμενους πολίτες.

Εν τω μεταξύ τον Δεκέμβριο του έτους 2003 επρόκειτο η Βουλή των Ελλήνων να ψηφίσει σχετικό Νομοσχέδιο για τους όρους και προϋποθέσεις της εγκατάστασης των κεραιών κινητής τηλεφωνίας, γνωστό ως νομοσχέδιο Υπουργού Βερελή, στο άρθρο δε 16 αυτού αναφέρεται ότι μέσα σε ένα χρόνο από τη δημοσίευση του Νόμου, «κεραίες που βρίσκονται σε μικρότερη των 300 μέτρων απόσταση από την περίμετρο κτιριακών εγκαταστάσεων ΑΕΙ, ΤΕΙ, σχολείων και νοσοκομείων θα πρέπει να απομακρυνθούν. Το ως άνω νομοσχέδιο δεν προωθήθηκε, διότι η συζήτηση του αναβλήθηκε δύο φορές και ματαιώθηκε λόγω αλλαγής κυβερνήσεως.

Αλλά η παρούσα κυβέρνηση λόγω της σοβαρότητας του θέματος προώθησε σχετικό νομοσχέδιο, το οποίο συζητήθηκε και ψηφίστηκε στο σύνολο του ομόφωνα από τους Βουλευτές όλων των κομμάτων, και δημοσιεύτηκε με αριθμό Νόμου 3431/2006/Α13 με τον τίτλο «Περί Ηλεκτρονικών Επικοινωνιών και άλλες διατάξεις».

Με το νόμο αυτόν απαγορεύεται η εγκατάσταση κατασκευής κεραίας, για την οποία δεν έχει υποβληθεί και εγκριθεί από την Ελληνική Επιτροπή Ατομικής Ενεργείας μελέτη, που αποδεικνύει ότι δεν υπάρχουν χώροι γύρω από την κεραία ελεύθερα προσπελάσιμοι από τον γενικό πληθυσμό, στους οποίους τα όρια έκθεσης υπερβαίνουν το 70% των τιμών, που καθορίζονται στα άρθρα 2-4 της κ.υ.α. 5357/38/06.09.2000 η στην εκάστοτε ισχύουσα αντίστοιχη κοινή απόφαση των Υπουργών Ανάπτυξης, Περιβάλλοντος Χωροταξίας και Δημοσίων Εργων, Υγείας και Κοινωνικής Αλληλεγγύης και Μεταφορών και Επικοινωνιών.

Σε περίπτωση εγκατάστασης κατασκευής κεραίας σε απόσταση μέχρι 300 μέτρων από την περίμετρο κτιριακών εγκαταστάσεων βρεφονηπιακών σταθμών, σχολείων, γηροκομείων και νοσοκομείων, τα όρια έκθεσης του κοινού απαγορεύεται να υπερβαίνουν το 60% των τιμών.

Δεν επιτρέπεται η εγκατάσταση κατασκευής κεραίας κινητής τηλεφωνίας σε κτιριακές εγκαταστάσεις βρεφονηπιακών σταθμών, σχολείων, γηροκομείων και νοσοκομείων. Υφιστάμενες κατασκευές κεραιών επί των ανωτέρω κτιρίων απομακρύνονται εντός διαστήματος έξι μηνών από τη θέση σε ισχύ του παρόντος νόμου.

Η τελευταία διάταξη τέθηκε για την αποτροπή του κινδύνου της έκθεσης στις ευπαθείς αυτές ομάδες πληθυσμού στους αναμφισβήτητους κινδύνους της ηλεκτρομαγνητικής ακτινοβολίας την οποία εκπέμπουν τα κεραιοσυστήματα της κινητής τηλεφωνίας.

Στην νέα μηνυτήρια αναφορά των κατοίκων επισημαίνεται ότι ο νόμος είναι ελλειπής και αντιφατικός διότι ενώ απαγορεύει την εγκατάσταση κεραιοσυστημάτων σε κτιριακές εγκαταστάσεις βρεφονηπιακών σταθμών, γηροκομείων, σχολείων, νοσοκομείων κ.λπ. λόγω της αποδεδειγμένως βλαπτικής επιρροής στα άτομα των ευπαθών αυτών ομάδων, δεν λαμβάνει πρόνοια, για να απαγορεύει την εγκατάσταση αυτών, όταν τα κτίρια που φιλοξενούν τις παραπάνω ευπαθείς ομάδες, είναι απέναντι από τα κτίρια που είναι εγκατεστημένα τα κεραιοσυστήματα σε ελάχιστη γεωμετρική απόσταση, όπως συμβαίνει στην περιοχή του Αγίου Στεφάνου.

Οπως καταγγέλλουν λειτουργούν παράνομα τρεις κεραίες κινητής τηλεφωνίας σε συστοιχία και βάλλουν με αδιάλειπτες βολές ηλεκτρομαγνητικής ακτινοβολίας και επί εικοσιτετραώρου βάσεως από επταετίας και πλέον, σε ένα πεδίο βολής στο οποίο σε γεωμετρική απόσταση από 10-100 μέτρων λειτουργούν οι παραπάνω αναφερόμενοι, βρεφονηπιακοί σταθμοί, σχολεία, και παιδότοποι, από την ανεξέλεγκτη λειτουργία των εταιρειών κινητής τηλεφωνίας.

Επισημαίνουν ακόμη ότι παρά τις παραπάνω παραλείψεις του νόμου οι υπολογισμοί για τη σώρευση αυτή θα πρέπει να γίνονται χωριστά για κάθε επίπτωση και συγκεκριμένα ότι θα πρέπει να γίνονται χωριστά αξιολογήσεις για τις θερμικές και ηλεκτρικές επιπτώσεις στο σώμα και όπως ορίζονται με τους εις αυτό αναφερόμενους τύπους της φυσικής.

sports

ΕΠΙΜΕΛΕΙΑ:
ΚΩΣΤΑΣ ΚΑΣΤΑΝΑΚΗΣ
ΜΙΧΑΛΗΣ ΜΑΧΛΗΣ
ΔΕΣΠΟΙΝΑ ΔΕΛΑΠΟΡΤΑ

ΝΕΕΣ ΚΑΤΕΥΘΥΝΣΕΙΣ ΓΕΝΙΚΗ ΣΥΝΕΛΕΥΣΗ ΕΠΣΔ



σελ. 22

ΔΙΑΒΑΣΤΕ ΣΗΜΕΡΑ ▼

Γ' ΕΘΝΙΚΗ

ΔΙΑΓΟΡΑΣ

ΝΕΑ ΠΡΟΣΠΑΘΕΙΑ



σελ. 18

ΠΕΡΙΦΕΡΕΙΑΚΟ

ΚΛΕΑΝΘΗΣ

ΚΡΙΝΟΝΤΑΙ ΠΟΛΛΑ



για την συνέχεια

σελ. 21

ΙΑΛΥΣΟΣ

ΑΠΟΔΕΚΑΤΙΣΜΕΝΟΣ



ο Ιάλυσος

σελ. 21

ΤΑΞΙΔΕΨΕ ΜΑΣ



Μπροστά στην μεγάλη πρόκληση βρίσκεται σήμερα η Ρόδος

Έφτασε η μεγάλη στιγμή που όλοι περιμέναμε. Σε λίγες ώρες η ομάδα της Ρόδου δίνει το πιο σημαντικό παιχνίδι την φετινή περίοδο στο Δημοτικό Στάδιο της Πόλης με αντίπαλο τον πρωτοπόρο Α. Δημήτριο.

Θέλει να γράψει ιστορία. Είναι ξεκάθαρο. Το αποδεικνύει η πορεία της, η θέληση της, το πιστεύω της, το ταξίδι της στο φετινό πρωτάθλημα. Μόνο που πλέον δεν είναι μοναχή και αυτό θα το καταλάβει, σήμερα στο δημοτικό Στάδιο. Εκεί που ορίζει τα ραντεβού. Τα γνωστά ραντεβού, αυτά με την επιτυχία. Θα έχει τον κόσμο της, την δύναμη της, την «φλόγα» της, αυτή που «σιγόκαιγε» τα τελευταία χρόνια και τώρα έχει φουντώσει. Με την «σπίθα» που πέταξε η ίδια και αναζωπύρωσε τα πιστεύω μας για το που μπορεί να βρίσκεται το ροδίτικο ποδόσφαιρο, ενώ παράλληλα άφησε στο περιθώριο την χαμένη μας περηφάνια.

Ολα πλέον είναι έτοιμα για την «ζημιά» που θα κάνει «άνω κάτω την λογική μας». Οι ποδοσφαιριστές έδωσαν όρκο νίκης. Το πιστεύουν και το αποδεικνύουν όπου και όταν αγωνίζονται. Στην Ηλιούπολη, στα Μέγαρα, στην Ρόδο, ακόμα και στην Κρήτη και όπου αλλού έχει χρειαστεί.

Σήμερα καλούνται να συνεχίσουν αυτό που μας έχουν μάθει. Να μας ταξιδεύουν.

Απέναντι σε μία ομάδα πρόκληση, τον πρωτοπόρο Αγ. Δημήτριο. Την ομάδα που δεν έχει γνωρίζει την ήττα σε εκτός έδρας αναμέτρηση, όχι όμως και στα εντός έδρας. Ηττήθηκε την πρώτη αγωνιστική από την άλλη ομάδα του νησιού μας, τον Διαγόρα. Η Ρόδος καλείται να ακολουθήσει το παράδειγμα και να φτάσει σε απόσταση αναπνοής.

ΣΥΝΕΧΕΙΑ ΣΤΗ ΣΕΛ. 18

ΠΡΩΤΑΘΛΗΜΑΤΑ ΕΠΟ Γ' ΕΘΝΙΚΗ

ΝΕΑ ΠΡΟΣΠΑΘΕΙΑ

Η αναρρίχηση στον βαθμολογικό πίνακα του «γηραιού» εξαρτάται σε μεγάλο ποσοστό από το σημερινό παιχνίδι στην Πάτρα



Αποφασισμένος να βελτιώσει τα στάνταρ του στα εκτός έδρας παιχνίδια είναι σήμερα ο Διαγόρας. Οι «κυανέρυθροι» αγωνίζονται στις 14.00 στην Πάτρα κόντρα στην Θύελλα με σκοπό να πάρουν το θετικό αποτέλεσμα που θέλουν και που θα τους χρησιμεύσει για την νέα προσπάθεια βαθμολογικής αναρρίχησης που ξεκίνησε από την περασμένη Κυριακή.

Ο κόουτς του Διαγόρα διαπιστώνει μέρα με την ημέρα πώς η ομάδα του βρίσκει τον ρυθμό της αλλά προσπάθησε όλες αυτές τις μέρες να περάσει στους παίκτες του πώς δεν είναι αρκετό για μια ομάδα σαν τον Διαγόρα να κερδίζει μόνο στην έδρα του. Χρειάζονται πόντοι και στους εκτός έδρας αγώνες.

Η Θύελλα δεν είναι εύκολος αντίπαλος ιδίως όταν παίζει στην έδρα της .Σήμερα λοιπόν θα φανεί κατά πόσο θα έχει διάρκεια αυτή η ανάκαμψη και πόσο έχουν ξεφύγει από την μετριότητα οι κυανέρυθροι.

Ο Ντανιέλ Μπατίστα αγωνιστικά έχει κάτι το διαφορετικό αυτήν την φορά στην διάθεση του καθώς στους δεκαοκτώ συμπεριλαμβάνονται τρία νέα πρόσωπα σε σχέση με τους δεκαοκτώ της περασμένης Κυριακής που είναι:

- Ο Ερνέστο Φερέιρα που αποθεραπεύθηκε από τον τραυματισμό του και είναι πολύ πιθανόν να ξεκινήσει στον αγώνα
- Ο Σάββας Παφιάκης που εξέτισε την ποινή του και έχει συμπεριληφθεί στους 18.
- Στην αποστολή της ομάδας παίρνει μέρος ακόμα ο Πέτρος Ρουτζιέρης ύστερα από πολύ καιρό λόγω προβλήματος τραυματισμού.

Αντίθετα εκτός αποστολής τέθηκε ο Στέλιος Τσιαντούλης που δεν μπόρεσε να ξεπεράσει το πρόβλημα των ενοχλήσεων στο γόνατο που αισθανόταν και μοιραία δεν είναι στους δεκαοκτώ της ομάδας. Στο νησί μας πέρα από τον Τσιαντούλη θα μείνουν ακόμα και οι Κώστας Καλημέρης, Νίκος Βούλγαρης και Λευτέρης Τέας.

Στην αποστολή των Πατρών συμπεριλαμβάνονται οι Κεφάλας, Μιχαλάκης, Ρουτζιέρης, Σαλαμαστράκης, Παπαδημήτρης, Παφιάκης, Μαΐλης, Παπαδόπουλος, Σπάρταλης, Μοσχής, Κοσκινιάτης, Φερέιρα, Στεργαλάς, Μπρίτο, Κοντέων, Βελής, Λυμπερόπουλος και Αγγελόπουλος.

ΤΑΞΙΔΕΨΕ ΜΑΣ



ΣΥΝΕΧΕΙΑ ΑΠΟ ΤΗ ΣΕΛ. 17

Το θεωρούν υποχρέωσή τους

Στιγμές του 1979 αναμένεται να αναβιώσουν σήμερα στο Δημοτικό Στάδιο. Το ενδιαφέρον του κόσμου για το παιχνίδι είναι μεγάλο. Θα υπάρξει το αδιαχώρητο. Η εικόνα δηλαδή που αντιπροσωπεύει και φανερώνει την αγάπη του Ρόδιου φιλάθλου, που περίμενε το κίνητρο.

Χαρακτηριστική είναι και η θέληση τους, όπως προκύπτει και από την επικοινωνία που έχουν την τελευταία εβδομάδα με την «δσπορ» για το παιχνίδι, στην οποία και φανερώνουν τα πολλά χρόνια απουσίας τους από τους αγωνιστικούς χώρους (δεκαετίες), την οποία και αφήνουν στο περιθώριο, για το σημερινό παιχνίδι.

Εισιτήρια

Από τις θύρες του Δημοτικού Σταδίου, θα εξυπηρετούνται πλέον οι φίλαθλοι οι οποίοι θέλουν να εξασφαλίσουν το «μαγικό χαρτάκι» της αναμέτρησης. Η τιμή τους κυμαίνεται από 10 έως 15 ευρώ.

Καταβλήθηκε το πριμ νίκης με Ηλιούπολη

Με «γεμάτες» τσέπες θα αγωνιστούν οι ποδοσφαιριστές της Ρόδου στο σημερινό παιχνίδι. Μετά το τέλος της τελευταίας προπόνησης πέρασαν από τα ταμεία και εισέπραξαν το αντίστοιχο ποσό της νίκης στο τελευταίο παιχνίδι του πρωταθλήματος με αντίπαλο την ομάδα της Ηλιούπολης.

Αγωνιστικά

Ολοκληρώθηκε χθες η προετοιμασία της ομάδας, με την πραγματοποίηση της πρωινής προπόνησης. Ολοι οι ποδοσφαιριστές έδωσαν το παρόν και εκτέλεσαν τις ασκήσεις του Στράντζαλη, πριν αυτός ανακοινώσει τους 18 ποδοσφαιριστές που πήρε στην αποστολή. Την στελεχώνουν οι:

Παπαδόπουλος Κλιάφας, Καντιμοίρης Γ., Καντιμοίρης Στ., Κορομπόκης, Μπαλογιάννης, Καρκαλέτσης, Μπεμπής, Δανάς, Ισκάς, Τρούλης, Μποϊλής , Ναλμπάντης, Πάττας, Ντίξον, Μαλλιάκας, Γκινής, Μακρυδημήτρης.

Το ραντεβού για σήμερα έχει οριστεί στις 1:30 μ.μ στα αποδυτήρια του Δημοτικού Σταδίου.

«Εχω εμπιστοσύνη»

Λίγο μετά το τέλος της τελευταίας προπόνησης μίλησε στην «δσπορ» ο προπονητής της Ρόδου, με την ευκαιρία της αναμέτρησης.

«Είναι ένα πολύ δυνατό παιχνίδι για εμάς ώστε να μετρήσουμε τις δυνατότητες και τις ικανότητες μας. Είμαστε σε καλή κατάσταση και έχω εμπιστοσύνη στους ποδοσφαιριστές. Πιστεύω ότι όλα θα πάνε καλά».





της Γ' Εθνικής

- **Βύζας Μ. – Αχαρναϊκός**
Λαμπαδαρίου, Βλαντής, Δημητρίου
- **Ζάκυνθος - Θήβα**
Κωσταντάκης, Κότσαλος, Μποτίνης
- **Θύελλα – Διαγόρας**
Ντίτσος, Ποντίκης, Μπαλατσούκας
- **Αιολικός – Κορωπί**
Χατζής, Παπανικολάου, Σκούτας
- **Ατσαλένιος – Ηλιούπολη**
Δασκαλόπουλος, Δημόπουλος, Μπετσόγλου
- **Πανηλειακός – Παναιτωλικός**
Μήτσης, Καρφής, Λαμπίρης
- **Ρόδος – Αγ. Δημήτριος**
Σταθόπουλος, Καμζόλας, Τραυλός
- **Παναχαϊκή 2005 – Ο.Φ. Ιεράπετρας**
Παπαγεωργίου, Κουτσιαύτης, Τασιγιαννάκης
- **Π.Α.Ο Βάρδας – Απόλλων Σμύρνης**
Κομίνης, Καλφόγλου, Παπαδήμας

ΠΡΩΤΑΘΛΗΜΑΤΑ Ε.Π.Σ.Δ.- ΜΙΚΤΕΣ

ΣΤΟ «ΟΙΚΟΝΟΜΙΔΕΙΟ» ΟΙ ΜΙΚΤΕΣ

• Στην Ιαλυσό θα φιλοξενήσουν οι Μικτές μας ομάδες τις αντίστοιχες των Κυκλάδων

• Την Δευτέρα προπονούνται οι Παίδες ενώ η Τρίτη θα είναι η ημέρα των Νέων

Το «Οικονομίδειο» στάδιο θα φιλοξενήσει τις μικτές μας ομάδες, στο πρώτο επίσημο εντός έδρας παιχνίδι τους για τον θεσμό του ενωσιακού πρωταθλήματος στα πλαίσια της 3ης αγωνιστικής, με αντίπαλο την ένωση των Κυκλάδων.

Τα παιχνίδια όπως έχει ανακοινώσει η ΕΠΟ, θα διεξαχθούν στις 23 Δεκεμβρίου ύστερα από αίτημα της φιλοξενούμενης ένωσης, η οποία για συγκοινωνιακή διευκόλυνσή της, πρότεινε τον ορισμό τους μία ημέρα πριν από αυτόν που είχε ανακοινωθεί αρχικά. Οι αναμετρήσεις αναμένεται να ξεκινήσουν στις 11:30 π.μ για τους Παίδες και 1:30 μ.μ για τους Νέους. Διαιτητές της αναμέτρησης θα είναι οι Κετσές, Παπαγεωργίου και Παπαγιαννίδης.

Η προετοιμασία των ομάδων ξεκινάει από τις αρχές της εβδομάδας γι' αυτά τα παιχνίδια, με την ανακοίνωση του προγράμματος των προπονήσεων από τους δύο ενωσιακούς προπονητές Θεόδωρο Θεοδώρου και Ανδρέα Τσακμακίδη

Αρχικά την Δευτέρα στις 2:30 μ.μ στο Καρακόνερο θα προπονηθούν οι Παίδες, ενώ την επόμενη την ίδια ώρα στο ίδιο γήπεδο θα προπονηθεί η ομάδα των Νέων.

Οι ποδοσφαιριστές που καλούνται είναι οι εξής:

ΜΙΚΤΗ ΠΑΙΔΩΝ «ΤΡΑΠΕΖΑ ΠΕΙΡΑΙΩΣ»

Λαουδίκος Χρύσανθος του ΑΕΡΑ, Πατινιώτης Στέλιος της Αναγέννησης Εμπ, Τσακμακίδης Σπύρος Διαγόρα Βατίου, Διακάκης Αντώνιος του Διγενή, Σαχινίδης Παναγιώτης του Διγενή, Κιλασίν Ερτζάν του Ηλιου, Κιορμπεκίρ Μουσταφάς του Ηλιου, Κουτσονικόλας Ανδρέας του Ηλιου, Νταγκάεφ Χαράλαμπος του Ηρακλή Λάρδου, Αλβανός Ιωάννης Ιάλυσου, Βαρώτσης Σταμάτιος του Ιάλυσου, Αρώτσης Σταμάτιος του Ιάλυσου, Νικηταράς Παναγιώτης του Κλεάνθη, Χαραλάμπους Χαρ. του Κλεάνθη, Πότσος Παναγιώτης της Νίκης Ρόδου, Κυρίτσης Κωνσταντίνος του Αστέρα Παστίδας, Χαρτλ Αλέξανδρος του Ροδιακού, Πεταυράκης Τσαμπίκος του Ροδιακού, Σαρρής Σταύρος του Ροδιακού, Μαρριετάκης Γεώργιος του Ροδιακού, Ξεπαπαδάκης Σωτήρης της Ρόδου, Χατζηπέτρος Στέλιος της Ρόδου, Χάλαντας Πέτρος της Δόξας Ψίνθου, Τσαγκάρης Πασχάλης της Καλύμνου, Βογιατζής Ευθύμιος της Καλύμνου, Κοκκινίδης Αντώνιος της Καλύμνου, Αεράκης Ανδρέας της Καρπάθου, Ματζιάρης Γεώργιος της Καρπάθου, Δουλγεράκης Αντώνιος του Ασκληπιού Κω, Ζερβός Χρυσοβαλάντης του Νικαγόρα Κω, Μιχαλάκης Λουκάς του Νικαγόρα Κω, Σεϊμένογλου Παναγιώτης ΠΑΟ Κω, Μπινιάς Γεώργιος του Νικαγόρα, Ροδίτης Κωνσταντίνος του Αστέρα Παστίδας, Σαββάκης Αναστάσιος του Αστέρα Παστίδας, Αθανασίου Αντώνιος του Αστέρα Παστίδας, Χατζηπαπάς Κωνσταντίνος του Ποσειδώνα Καρπάθου.

ΜΙΚΤΗ ΝΕΩΝ «ΤΡΑΠΕΖΑ ΠΕΙΡΑΙΩΣ»

Ζερβός Παντελής της Καλύμνου, Λιβισιανός Αλεξ. του Αρη, Γεωργαλλής Στάθης του ΑΕΡΑ, Τόπος Γεώργιος του Ευκλή, Διαμαντής Στάθης της Ασπίδας Απολ., Πισσάς Ηλίας του Ροδιακού, Παπαδόπουλος Φαν. του Φοίβου, Χατζηνικόλας Χρ. Ασπίς Απολ., Φασάκης Βασίλης του Κλεάνθη, Ζερβός Κυριαζής του Ευκλή, Καλημέρης Γιάννης του Διαγόρα Βατ., Μέντος Βασίλης ΑΕ Καταβιάς, Νικολής Σάββας του ΑΕΡΑ, Κουτσάγιας Μιχ. Ευαγόρα, Αντωνούρης Μάριος του Κλεάνθη, Τριανταφύλλου Τριαντ. του Ιάλυσου, Αξιώτης Απόστολος του Ιάλυσου, Μπιλιάς Παντελής του Φοίβου, Καουκάκης Χάρης του Ποσειδ. Καρπάθου, Καρπαθάκης Ελευθ. Του Ροδιακού, Καρπαθάκης Πανορμίτης του Διαγόρα Βατίου, Κατσαρής Ανδρέας της Καλύμνου, Καμπούρης Μάριος της Καλύμνου, Φράγκος Μιχάλης του Ευαγόρα, Τάλλαρος Αντώνης της Δόξα Καρδάμαινας, Ευγενικός Μανώλης του Απόλ. Καλ., Κοντουδιός Μιχάλης του Απόλλωνα Καλ., Χατζηγεωργίου Κυριάκος του Διγενή, Παπαχριστοδούλου Στ. του Διγενή, Μανιάς Μιχάλης του Ερμή Καλ., Κουρβαΐλης Πανορμίτης του ΑΟ Σύμης.

Μονοπωλούν το ενδιαφέρον

• Σε Κω και Βάτι, ολοκληρώνεται το πρόγραμμα της Α' Κατηγορίας



Με δύο αναμετρήσεις ολοκληρώνεται το πρόγραμμα της 12ης αγωνιστικής για το πρωτάθλημα της Α' Κατηγορίας.

Στην Κω στις 1 μ.μ, ο Ανταγόρας θα φιλοξενήσει την Τήλο, με στόχο τους τρεις βαθμούς που θα του επιτρέψουν ανάλογα με το αποτέλεσμα στο ντέρμπι κορυφής να «πιάσει» κορυφή ή και ακόμη να μικρύνει την διαφορά που τον χωρίζει από αυτή. Από την πλευρά τους οι Τηλιακοί θα παίξουν χωρίς άγχος σε ένα παιχνίδι το οποίο δεν υπολόγιζαν από τη αρχή του πρωταθλήματος. Ο Βασίλης Τσαγγάρης θα είναι ο διαιτητής της αναμέτρησης, με βοηθούς τους Φραγκιαδάκη και Κατέρη. Την ίδια ώρα στο Βάτι, ο τοπικός Διαγόρας θα φιλοξενήσει με την σειρά του τον Νικαγόρα. Η αναγκαιότητα των βαθμών για τους «κυανέρυθρους» είναι μεγάλη, καθώς έχουν να γευτούν τη χαρά της νίκης από την 5η αγωνιστική. Από την άλλη πλευρά οι Κώοι έχουν αποδείξει ότι είναι από τις ομάδες που μπορούν να κάνουν την ζημιά. Το έπραξαν την 7η αγωνιστική στην Μαλώνα κόντρα στον γηπεδούχο Αγ. Γεώργιο και το ίδιο ευελπιστούν να πετύχουν και σήμερα το μεσημέρι στο Βάτι.

Το παιχνίδι ορίστηκαν να διευθύνουν οι Πλακογιάννης, Στεφανάκης και Παπαγιαννίδης.

Αναλυτικά το πρόγραμμα:

Σήμερα

• **Βάτι (1μ.μ.)** Διαγόρας Β. - Νικαγόρας Διαιτητής: Πλακογιάννης Βοηθοί: Στεφανάκης - Παπαγιαννίδης Παρ. Διαιτησιας: Σταματάκης Παρατηρητής: Χουρδάς

• **Κως (1μ.μ.)** Ανταγόρας - Τήλος Διαιτητής: Τσαγγάρης

Βοηθοί: Φραγκιαδάκης - Κατέρης Παρ. Διαιτησιας: Βασιλείου Παρατηρητής: Βραχνάς

Γ' ΚΑΤΗΓΟΡΙΑ

Με τρία παιχνίδια για κάθε όμιλο ολοκληρώνεται το πρόγραμμα της έβδομης αγωνιστικής της Γ' κατηγορίας, με το ενδιαφέρον να επικεντρώνεται στις αναμετρήσεις Εθνικός Αρχ. – Αναγέννηση και Ζευς – Αλθαιμένης.

Αναλυτικότερα το πρόγραμμα:

Α' όμιλος

Σήμερα

• **Διμυλιά (11π.μ.)** Ατρόμητος – Πετρώνας Διαιτησία: Μυριούνης – Κουρδουκλάς – Κασιώτης Παρατηρητής: Στελλάς

• **Αρχίπολη (2:45μ.μ.)** Εθνικός – Αναγέννηση Ρ. Διαιτησία: Κατσιδώνης Π. – Λάμπρου – Κλιάρη Παρατ.: Ντάκας

• **Μεσαναγρός (2:45μ.μ.)** Μεσαναγρός – Δήμητρα Διαιτησία: Κατταβενός – Μοντιάδης – Λιάπης Παρατηρ.: Εγγλέζος

Β' όμιλος

Κυριακή

• **Αγ. Απόστολοι (11π.μ.)** Ζευς – Αλθαιμένης Διαιτησία; Μίαρης – Κατσιδώνης Ε. – Κλιάρης Παρατ.: Βάγγαλης

• **Αφάντου (2:45μ.μ.)** Χάλκη – Ομόνοια Διαιτησία: Μοσχούς – Πετρακίδης – Κουτού Παρατηρητής: Μακρής

• **Κάλαθος (2:45μ.μ.)** Ταξιάρχης – Δωριέας Διαιτησία: Ορφανός – Αντωνάς – Ζανεττής Παρατηρητής: Ντάκας

Ομιλος Νήσων

Σήμερα

• **Κως (11π.μ.)** ΠΑΟ Κω – Λειψοί Διαιτησία: Αργυρίου – Φωτιάδης – Δοδούς Παρατηρητής: Κεφαλιανός

• **Νίσυρος (11π.μ.)** Πολυβώτης – Κάλυμνος 2004 Διαιτησία: Γιαλλούρης – Μαλακτάρης – Κάκιας Παρατηρητής: Καρπαθάκης

• **Λέρος (12)** Α.Ε. Λέρου – Ασκληπιός Διαιτησία: Πλάτσης – Μιχαλούδης – Μαυρουδής Παρατηρητής: Καρπαθάκης

Τα βλέμματα στον Α' Ομιλο

• Με ματς που αναμένεται να βάλουν «φωτιά» στην κορυφή του Α' Ομίλου, συνεχίζεται το πρόγραμμα της 7ης αγωνιστικής της Β' Κατηγορίας

Με σημαντικότατες αναμετρήσεις, κυρίως για τον Α' όμιλο, συνεχίζεται σήμερα το πρόγραμμα της έβδομης αγωνιστικής της Β' κατηγορίας. Η αγωνιστική ολοκληρώνεται αύριο με την αναμέτρηση Ξάνθος – Δόξα Ψ.

Αναλυτικά το πρόγραμμα:

Β' κατηγορία - Α' όμιλος

Σήμερα

• **Κρεμαστή (11π.μ.)**
Δαμάγητος – Ευαγόρας
Διαιτησία: Διαμαντέας – Ασημακόπουλος – Καραχανής Παρ. Διαιτησίας: Στέργου Παρατηρ.: Σταματίου

• **Λάρδος (2:45μ.μ.)**
Ηρακλής Λ. – Ασπίδα Σ.
Διαιτησία: Φραγκίνης – Ασημακόπουλος – Πηδιάκης
Παρ. Διαιτησίας: Καψάσκης
Παρατηρητής: Διάκουλας

• **Αγ. Απόστολοι (2:45μ.μ.)**
Ορφέας – Ποσειδώνας Κ.
Διαιτησία: Κατσιδώνης Ε. – Μίαρης – Καραχανής
Παρ. Διαιτησίας: Σακελλαρίδης Παρατ.: Μαυρουδής

• **Απολακκιά (2:45μ.μ.)**
Ασπίδα Απ. – Αστέρας Π.
Διαιτησία: Ρουμάνης – Διαμαντέας – Σταυριανός
Παρ. Διαιτησίας: Τάραλης
Παρατηρητής: Μαυρουδής

Δευτέρα

• **Πάτμος (2:45μ.μ.)**
Ξάνθος – Δόξα Ψ.
Διαιτησία: Κατέρης – Φραγκιαδάκης – Γιαλλούρης
Παρατηρητής: Γιαμαίος

Β' όμιλος

Σήμερα

• **Κοσκινού (11π.μ.)**
Ακουσίλαος – Πολύστρατος
Διαιτησία: Χατζηνικόλας – Φραγκίνης – Λάμπρου
Παρ. Διαιτησίας: Χρυσανθής
Παρατηρ.: Δημητράς

• **Αντιμάχεια (11:45μ.μ.)**
Αντίμαχος – Βαθύ
Διαιτησία: Γεωργιόπουλος – Αλαχιώτης – Τσομπάνος
Παρατηρητής: Ράπανος

• **Πυλώνα (1μ.μ.)**
Θύελλα Π. Δόξα Κ.
Διαιτησία: Αντωνάς – Ζανεττής – Ορφανός
Παρ. Διαιτησίας: Γενής
Παρατηρητής: Κούρτης

• **Απόλλωνα (2:45μ.μ.)**
Απόλλωνας Α. – Ερμής
Διαιτησία: Κουρδουκλάς – Μυριούνης – Κασιώτης
Παρ. Διαιτησίας: Μίχας
Παρατηρητής: Πάλλας

ΠΡΩΤΑΘΛΗΜΑ ΥΠΟΔΟΜΩΝ

Με τρία ματς για τον Α' όμιλο και δύο για τον Β' όμιλο ολοκληρώνεται το πρόγραμμα της σημερινής αγωνιστικής του Πρωταθλήματος Υποδομών.

Αναλυτικά τα παιχνίδια:

Α' όμιλος

Σήμερα

• **Λύκειο Ιαλυσού (11π.μ.)**
Ιάλυσος – Αστέρας Π.
Διαιτησία: Σταυριανός – Αναστασόπουλος
Γιατρός: Μαρίνος

• **Φάνες (11π.μ.)**
Ευκλής – Φοίβος
Διαιτησία: Γκιούντιτσε – Πολύζος Γιατρ.: Παπαδόπουλος

• **Εμπωνα (2:30μ.μ.)**
Αναγέννησης Εμπ.- Ηρακλής Μ. Διαιτησία: Σεβδαλάκης
Γιατρός: Κοσμίδου

Β' όμιλος

Σήμερα

• **Γεννάδι (11π.μ.)**
Ομόνοια – Α.Ε.Ρ.Α.
Διαιτησία: Μοντιάδης – Κατταβενός – Λιάπης
Γιατρός: Παρασκευάς

• **Ασκληπειός (12)**
ΠΑΣ Ασκληπειού – Αγ. Γεώργιος Διαιτησία: Χωρίτης
Γιατρός: Ζανετούλης

• **Αστέρας Μ. – Ασπίδα Απ. 3-0 α.α.**

Γ' όμιλος

Σήμερα

• **Αγ. Απόστολοι (9:30π.μ.)**
Διαγόρας – Αναγέννηση Ρ.
Διαιτησία: Δραγάτης – Αναστασοπούλου
Γιατρός: Κοσμάς

• **Αγ. Απόστολοι (1μ.μ.)**
Αγ. Ισίδωρος – Ζευς
Διαιτησία: Γιούντιτσε – Πολύζος – Αναστασοπούλου
Γιατρός: Κοσμάς

ΠΡΩΤΑΘΛΗΜΑΤΑ ΕΠΣΑ

«ΗΡΘΕ Η ΩΡΑ»



•Το σημερινό παιχνίδι είναι κατάλληλο για την επιστροφή στις νίκες , σύμφωνα με τον προπονητή του Διαγόρα Β., Κώστα Λεπτοκαρύδη• Μοναδικά προβλήματα για τον «κυανέρυθρο», ο τραυματισμός του Μαυρομούστακου και η τιμωρία του Πλαγγέντη

Με μοναδικό επιθυμητό αποτέλεσμα την νίκη, αγωνίζεται σήμερα κόντρα στον ουραγό της κατηγορίας Νικαγόρα, ο Διαγόρας Β. στα πλαίσια της 12ης αγωνιστικής της Α' κατηγορίας.

Ο «γηραιός» αγνοεί την επιτυχία από την πέμπτη αγωνιστική, όταν είχε κερδίσει την Κατταβιά με 1-0.

Εκτοτε, μετράει έξι παιχνίδια χωρίς νίκη από τα οποία στα τέσσερα ηττήθηκε, ενώ προέρχεται από εκτός έδρας ισοπαλία με την Αναγέννηση Εμπ. Αξιοσημείωτο, είναι πως με τον Κώστα Λεπτοκαρύδη στον πάγκο, ο Διαγόρας δεν έχει καταφέρει να νικήσει κανένα από τα παιχνίδια που έχει δώσει σε Πρωτάθλημα και Κύπελλο και όλοι ελπίζουν σε μία νέα αρχή από το παιχνίδι με τον Νικαγόρα, που έχει μόνο μία νίκη στο πρωτάθλημα και αυτή στο εκτός έδρας παιχνίδι με τον Αγ. Γεώργιο για την 7η αγωνιστική.

Για το κρίσιμο ματς μίλησε στην «δσπορ» ο προπονητής του συλλόγου Κώστας Λεπτοκαρύδης, ο οποίος και δήλωσε τα εξής: *«Πέρα από βαθμολογίες και αποτελέσματα το παιχνίδι με τον Νικαγόρα είναι δύσκολο από κάθε πλευρά. Εμείς, αναζητούμε την νίκη που θα μας βγάλει από το αδιέξοδο που βρισκόμαστε και ο αντίπαλος μας, δεν πιστεύω να μην επιθυμεί ένα θετικό αποτέλεσμα γι΄ αυτό και είμαι σίγουρος πως θα παλέψει για να το πάρει. Όμως, πρέπει να επιδείξουμε σοβαρότητα, αγωνιστική πειθαρχία και πάθος μέχρι το τελευταίο σφύριγμα του διαιτητή, ώστε να φτάσουμε επιτέλους στην νίκη. Δεν πρέπει να υποτιμήσουμε σε καμία περίπτωση τον αντίπαλό μας, γιατί τότε θα έχουμε προβλήματα. Τον τελευταίο καιρό παρουσιάζουμε καλό αγωνιστικό πρόσωπο και το μόνο που μας λείπει είναι το αποτέλεσμα. Τώρα, πιστεύω, πως ήρθε η ώρα να πάρουμε το «τρίποντο», που τόσο πολύ χρειαζόμαστε».*

Στα αγωνιστικά, ο Λεπτοκαρύδης θα στερηθεί, στην σημερινή αναμέτρηση, των υπηρεσιών του τραυματία Μαυρομούστακου, καθώς και του τιμωρημένου Πλαγγέντη που αποβλήθηκε στο παιχνίδι με την Αναγέννηση με δεύτερη κίτρινη κάρτα.0

Επιστροφή στις νίκες

Με μοναδικό στόχο το «τρίποντο» αγωνίζεται σήμερα ο Αλθαιμένης, στο γήπεδο των Αγ. Αποστόλων ως φιλοξενούμενος του «ανεβασμένου» Ζευς.

Μετά από δύο συνεχόμενες ήττες στα τελευταία ισάρριθμα παιχνίδια ο Αλθαιμένης επιθυμεί να επιστρέψει στις νίκες, καθώς τα δύο ανεπιτυχή αποτελέσματα, έφεραν την ομάδα στην τέταρτη θέση και τέσσερις βαθμούς πίσω από την κορυφή.

Αυτές οι αποτυχίες δεν απογοητεύουν όμως τους ποδοσφαιριστές του συλλόγου που είναι όλοι έτοιμοι για το σημερινό ματς με αντίπαλο τον «Ζευς». θέλουν να πάρουν το πολυπόθητο «τρίποντο», ώστε να διατηρηθούν κοντά στην κορυφή και να εκμεταλλευτούν τυχόν στραβοπάτημα των υπόλοιπων ομάδων που προπορεύονται.

Σε αντίθεση με τον Αλθαιμένη, ο ισόβαθμος με αυτόν και σημερινός του αντίπαλος, «Ζευς» προέρχεται από τρεις συνεχόμενες νίκες μετά την ανάληψη της τεχνικής ηγεσίας από τον Λάκη Λαγκάνη και παρουσιάζεται αρκετά βελτιωμένος στο τελευταίο διάστημα. Ομως, οι ποδοσφαιριστές του συλλόγου της Κρητηνίας είναι αποφασισμένοι για το ντέρμπι με τον «Ζευς» και ιδιαίτερα αισιόδοξοι πως αυτοί θα είναι οι νικητές.

Ο προπονητής της ομάδας, Δημήτρης Σαρικάκης πιστεύει στις δυνατότητες των ποδοσφαιριστών του και θεωρεί πως αν η ομάδα του αγωνιστεί σύμφωνα με τις δυνατότητές της τότε θα επιστρέψουν και πάλι στις νίκες. Το ευχάριστο για τον Σαρικάκη είναι ότι έχει όλους τους ποδοσφαιριστές στην διάθεσή του, αφού κανείς πλέον δεν αντιμετωπίζει πρόβλημα τραυματισμού.

Για την σημερινή αναμέτρηση οι εκλεκτοί του Σαρικάκη είναι οι Πετράς, Νικολάου, Κατραμάδος, Καραγιάννης, Ρούσσος, Γεωργούδης, Κόκκινος, Ροδίτης, Λεβάκης, Ρούσεφ, Ηλιάδης, Σκλαβούρης, Αγκάς, Αζιζάι, Ντολακάι, Μαυρουδής, Καρπαθάκης και Μαρκάκης.

«ΑΓΚΑΘΙ» Ο ΠΑΛΛΑΣ

Αμφίβολη η συμμετοχή του στο σημερινό ντέρμπι με αντίπαλο την Αναγέννηση Ρ.

Με μοναδικό πρόβλημα, τον τραυματία Βλάση Πάλλα, ολοκληρώθηκε την Παρασκευή η προετοιμασία της ομάδας του Εθνικού Αρχίπολης για το παιχνίδι με την Αναγέννηση Ρόδου.

Ο έμπειρος αμυντικός στην τελευταία προπόνηση ακολούθησε ατομικό πρόγραμμα και η συμμετοχή του στο ντέρμπι της 7ης αγωνιστικής θα αποφασιστεί την τελευταία στιγμή. Η ομάδα της Αρχίπολης θέλει ένα θετικό αποτέλεσμα στην συγκεκριμένη αναμέτρηση για να διατηρήσει την απόσταση των δυο βαθμών από την προσεχή αντίπαλο της που την ακολουθεί στο βαθμολογικό πίνακα. Σε περίπτωση νίκης η ομάδα του Εθνικού θα διατηρηθεί στην δεύτερη θέσει της βαθμολογίας και θα παραμείνει στο κυνήγι της πρωτοπόρου Δήμητρας. Για το ντέρμπι της 7ης αγωνιστικής μίλησε στην «δσπορ» ο υπεύθυνος τύπου του Εθνικού Μιχάλης Πάλλας: «Το παιχνίδι είναι κρίσιμο και το μετράμε πολύ. Η Αναγέννηση έχει εμπείρους ποδοσφαιριστές, και στην Γ' τοπική κατηγορία ένας ποδοσφαιριστής μπορεί να καθορίσει το αποτέλεσμα. Στόχος της δικής μας ομάδας είναι η νίκη».

Συνέχεια στα θετικά αποτελέσματα

Θέλει ο Ακουσίλαος στο ντέρμπι, με τον Πολύστρατο

Συνέχεια στα θετικά αποτελέσματα θέλει να δώσει σήμερα η ομάδα του Ακουσίλαου στο ντέρμπι της 7ης αγωνιστικής του Β ομίλου της δεύτερης τοπικής κατηγορίας με τον Πολύστρατο.

Απόντες από την ομάδα τον Φανών θα είναι οι τραυματίες Χατζηστρατής και Σακελάρης. Αμφίβολος επίσης είναι και ο Θεοδοσίου και έτσι ο προπονητής των «πρασίνων» Λάκης Ζαχαρίας θα αποφασίσει την τελευταία στιγμή αν θα ρισκάρει την συμμετοχή του.

Η ομάδα του Ακουσίλαου σε περίπτωση νίκης θα βρεθεί σε θέση ισχύος από τον σημερινό αντίπαλο του, τον οποίο και θα περάσει στον βαθμολογικό πίνακα, παραμένοντας στο «κυνήγι» του πρωτοπόρου Απόλλωνα Απολλώνων.

Για το παιχνίδι απέναντι στην ομάδα του Πολύστρατου μίλησε στην «δσπορ» ο προπονητής της ομάδας των «πρασίνων» Λάκης Ζαχαρίας: *«Είναι ένα ντέρμπι, βάσει της βαθμολογικής θέσης των δυο ομάδων. Πιστεύω ότι θα γίνει ένα καλό παιχνίδι, γιατί και οι δυο ομάδες παίζουν καλό ποδόσφαιρο. Εμείς είμαστε αισιόδοξοι για τη νίκη».*

Επάνοδο στα νικηφόρα αποτελέσματα

Θέλει ο Αστέρας Παστίδας κυρίως για ψυχολογικούς λόγους

Να επανέλθει στις νίκες θέλει ο Αστέρας Παστίδας στο εκτός έδρας παιχνίδι απέναντι στην Ασπίδα Απολακκιάς για την 7η αγωνιστική του Α' ομίλου της δεύτερης τοπικής κατηγορίας.



Το μοναδικό πρόβλημα για τους «κυανόλευκους»ακούει στο όνομα του Παναγιώτη Σκόρπου που είναι τιμωρημένος. Η ομάδα του Σάββα Ορφανίδη θέλει τη νίκη κυρίως για ψυχολογικούς λογούς, από την στιγμή που η ομάδα του δείχνει να υστερεί στον τομέα αυτό. Ο έμπειρος προπονητής μετά την εντός έδρας ήττα από τον πρωτοπόρο Ηρακλή Λάρδου την προηγουμένη αγωνιστική, διέκρινε σημάδια απογοήτευσης στους ποδοσφαιριστές του. Το παιχνίδι στην Απολλακιά είναι μια πρώτης τάξεως ευκαιρία για τον Αστέρα να επανέλθει στα θετικά αποτελέσματα, ξεπερνώντας την δύσκολη βδομάδα που προηγήθηκε. Για το κρίσιμο Κυριακάτικο παιχνίδι ο προπονητής Σάββας Ορφανίδης δήλωσε: *«Δύσκολο παιχνίδι. Δεν είμαστε σε καλή κατάσταση μετά το τελευταίο άτυχο αποτέλεσμα. Η νίκη απέναντι στην Ασπίδα θα μας ανεβάσει για την δύσκολη συνέχεια που ακολουθεί».*

ΠΡΩΤΑΘΛΗΜΑΤΑ ΕΠΟ- ΠΕΡΙΦΕΡΕΙΑΚΟ

ΑΠΟΔΕΚΑΤΙΣΜΕΝΟΣ Ο ΙΑΛΥΣΟΣ

• Πολλά προβλήματα για τους «ερυθροκίτρινους» στο σημαντικό σημερινό ματς με τον Ατρόμητο Π., στο οποίο θέλει μόνο τη νίκη. • Απόντες οι τιμωρημένοι Θεοδοσίου και Γκαρής, ενώ αν και βρίσκονται στην αποστολή δεν υπολογίζονται οι τραυματίες Γ. Φωτεινής και Βασιλάκης. Θεωρείται αμφίβολος και ο Γαϊτάνος που θα δοκιμάσει το πόδι του λίγο πριν την έναρξη του παιχνιδιού



Ελπίζει στην νίκη της ομάδας του ο τεχνικός του Ιάλυσου στο σημερινό ματς, παρά τα προβλήματα που αντιμετωπίζει

Με πάρα πολλά προβλήματα θα παρουσιαστεί σήμερα ο Ιάλυσος στα Καμίνια, όπου θα φιλοξενηθεί από τον Ατρόμητο Π. για την 11η αγωνιστική του Περιφερειακού Πρωταθλήματος.

Την ομάδα ταλανίζουν προβλήματα τραυματισμών και τιμωριών που καθιστούν όχι μόνο την συγκρότηση της ενδεκάδας δύσκολη, αλλά και της αποστολής, καθώς στην Αθήνα ταξίδεψαν δεκαεφτά ποδοσφαιριστές, συμπεριλαμβανομένων και δύο τραυματιών που σύμφωνα με τον προπονητή τους «δεν υπολογίζονται γι' αυτό το ματς» και πρόκειται για τον Γ. Φωτεινή και τον Βασιλάκη. Επίσης, στην αποστολή βρίσκεται και ο Γαϊτάνος που εταλαιπωρείτο από ενοχλήσεις στον προσαγωγό, αλλά ένιωσε καλύτερα στην προπόνηση της Παρασκευής και θα δοκιμάσει το πόδι του πριν την έναρξη του παιχνιδιού και αν δεν νιώσει ενοχλήσεις, θα αγωνιστεί.

Ο Ιάλυσος προέρχεται από άσχημα αποτελέσματα τον τελευταίο καιρό, γεγονός που τον έχει «ρίξει» στις θέσεις που ανήκουν στην ζώνη του υποβιβασμού και η νίκη στο σημερινό παιχνίδι είναι αναγκαία για την πορεία του συλλόγου στο φετινό πρωτάθλημα. Για την κρίσιμη αναμέτρηση μίλησε στην «δσπορ» ο προπονητής των «ερυθροκιτρίνων» Βασίλης Δελαπόρτας, ο οποίος και τόνισε: «Αν και είμαστε αποδεκατισμένοι, πάμε να πάρουμε το παιχνίδι. Γνωρίζω τον αντίπαλο πάρα πολύ καλά και ξέρουμε που πρέπει να τους χτυπήσουμε. Τις τελευταίες αγωνιστικές δεν έχουμε τα αποτελέσματα που θέλουμε, όμως πρέπει να ανακάμψουμε και να επιστρέψουμε στις επιτυχίες με όσα όπλα μας απέμειναν».

Ο Δελαπόρτας εκτός των Βασιλάκη και Γ. Φωτεινή που τους πήρε στην αποστολή, αλλά δεν θα τους έχει στην διάθεσή του, θα στερηθεί των υπηρεσιών και των τιμωρημένων Θεοδοσίου και Γκαρή. Η αποστολή του Ιάλυσου που αναμενόταν να ταξιδέψει χθες στις 4:30 για την πρωτεύουσα αποτελείται από τους Π. Φωτεινή, Πεστλίκη, Φραντζή, Γκορτσίλα, Καρτάλη, Τζαφέρη, Καρακώστα, Πάττα, Πεστλίκη, Φράγκο, Μήτρου, Δελαπόρτα, Αξιώτη, Τριανταφύλλου, Ξένο, Γαϊτάνο, Βασιλάκη και Γ. Φωτεινή.

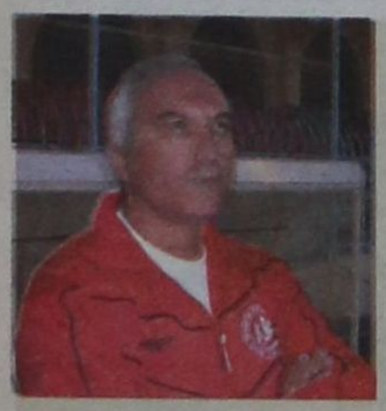

Με ιδιαίτερη αισιοδοξία και με στόχο την νίκη αγωνίζεται σήμερα ο Κλεάνθης, που φιλοξενεί τον Αχιλλέα Κάτω Αχαρνών στα πλαίσια της 11ης αγωνιστικής του Περιφερειακού Πρωταθλήματος.

Ο Κλεάνθης προέρχεται από δύο σπουδαίες νίκες επί του Ιαλυσού και του Ηρακλή Ν. και η ψυχολογία των ποδοσφαιριστών του βρίσκεται σε πολύ υψηλά επίπεδα, καθώς η ομάδα έχει πάρει βαθιά βαθμολογική ανάσα και ατενίζει το μέλλον με περισσότερη αισιοδοξία.

Όμως, για να ελπίζει ο σύλλογος του Παραδεισίου στην παραμονή του στην κατηγορία, θα πρέπει να «καθαρίσει» όλα τα εντός έδρας παιχνίδια, αρχής γενομένης, από το σημερινό, όπου ο αντίπαλός του είναι ομάδα που έχει ως στόχο την παραμονή στην κατηγορία.

Για το σημαντικό ματς της ομάδας του, μίλησε στην «δσπορ», ο προπονητής Ανδρέας Σταύρου, ο οποίος δήλωσε τα εξής: «Πρόκειται για ένα πολύ σημαντικό παιχνίδι για την μετέπειτα πορεία μας στο πρωτάθλημα, καθώς πρέπει αντιπάλους με τους ίδιους στόχους να τους κερδίζουμε, ώστε να τους «βυθίζουμε» και άλλο στον βαθμολογικό πίνακα. Εμείς, θέλουμε τους τρεις βαθμούς, ώστε να αναρριχηθούμε στην βαθμολογία, αλλά και να βγούμε από την ζώνη του υποβιβασμού. Στην προσπάθεια που κάνουμε χρειαζόμαστε την στήριξη του κόσμου, η οποία είναι αναγκαία για την ψυχολογία των ποδοσφαιριστών. Βρισκόμαστε σε καλή αγωνιστική κατάσταση αλλά και ψυχολογική και ελπίζω πως θα τα καταφέρουμε να βγούμε νικητές από ένα δύσκολο παιχνίδι».

Η προετοιμασία της ομάδας ολοκληρώθηκε με το χθεσινό χαλάρωμα που πραγματοποιήθηκε στα Μαριτσά, ενώ στην συνέχεια ο Σταύρου κάλεσε και τους δεκαεννέα διαθέσιμους ποδοσφαιριστές του, σήμερα στην 1:30 μ.μ. στα αποδυτήρια των Μαριτσών, όπου θα αποκλείσει έναν εξ' αυτών. Από την σημερινή αναμέτρηση θα απουσιάζουν οι τραυματίες Γαλανός και Μαχλής, αλλά και ο τιμωρημένος Αντωνούρης, ενώ επιστρέφουν από τιμωρία μιας αγωνιστικής οι Ρεντόπουλος και Ορφανός.

Κρίνονται πολλά

• Στην αναγκαιότητα της νίκης στο σημερινό ματς με τον Αχιλλέα αναφέρθηκε με δηλώσεις του, ο προπονητής του Κλεάνθη Ανδρέας Σταύρου

ΜΠΑΣΚΕΤ - ΛΟΙΠΑ ΑΘΛΗΜΑΤΑ

Πανελλαδικό Τουρνουά 5Χ5 «Nike - Cup

Με μεγάλο ενθουσιασμό, ξεκίνησαν οι ομάδες που συμμετέχουν, στο Πανελλαδικό Τουρνουά 5Χ5 «NIKE» CUP, που διεξάγεται στις αθλητικές εγκαταστάσεις του «ARENA» 5Χ5, στην Ηλιούπολη.

Εκτός από τις ομάδες που συμμετέχουν, στο τουρνουά, ενδιαφέρον έδειξαν και άλλες, οπότε οι συμμετοχές θα συνεχιστούν, μέχρι να σχηματισθεί και τρίτος όμιλος.

Α' όμιλος

Καλό ξεκίνημα για τους ιππότες που έστω και δύσκολα, κέρδισαν τελικά τα κριάρια με 9-6. Νίκη και για την ΑΧΙΟΝ, απέναντι στους δυνατούς ΜΑΓΟΥΣ με 7-5. Εντυπωσιακό παιχνίδι, ανάμεσα σε δύο ομάδες, που πρόσεχαν τις άμυνές τους. Και NO NAME – ΒΟΚΑ ΦΑΡΑ 3-2.

Τα αποτελέσματα

ΙΠΠΟΤΕΣ -	ΚΡΙΑΡΙΑ	9-6
NO NAME	ΒΟΚΑ ΦΑΡΑ	3-2
ΑΧΙΟΝ	ΜΑΓΟΙ	7-5

Η βαθμολογία

Α/ΑΟμάδα	Βαθ.	Αγων.	Επιθ.	Αμυν.
1. ΙΠΠΟΤΕΣ	3	1	9	6
2. ΑΧΙΟΝ	3	1	7	5
3. NO NAME	3	1	3	2
4. ΒΟΚΑ ΦΑΡΑ	0	1	2	3
5. ΜΑΓΟΙ	0	1	5	7
6. ΚΡΙΑΡΙΑ	0	1	6	9
7. LIONS	0	0	0	0
8. ΜΠΟΤΟΦΟΓΚΟ	0	0	0	0

Β' όμιλος

Εντυπωσιακό ξεκίνημα, για την ΓΩΝΙΑ που έδειξε από το πρώτο παιχνίδι της, τις δυνατότητές της αφού επιβλήθηκε με 16-5, των ΣΥΜΠΗΧΤΩΝ. Πολλά γκολ και στο παιχνίδι, ΦΛΑΜΕΓΚΟ – ΣΤΑΥΡΑΕΤΟΙ με τελικό νικητή, την ΦΛΑΜΕΓΚΟ με 11-8. Η καλή άμυνα έδωσε την νίκη στην RIVER με 3-1 κόντρα στην CYBEX, ενώ αρκετά δύσκολη νίκη πέτυχε η Χ. Ρ με 5-3, απέναντι στην καλή ομάδα «TSUNAMI»

Τα αποτελέσματα

ΓΩΝΙΑ	ΣΥΜΠΗΧΤΕΣ	16-5
ΦΛΑΜΕΓΚΟ	ΣΤΑΥΡΑΕΤΟΙ	11-8
RIVER	CYBEX	3-1
X. PLORER	TSUNAMI	5-3

Η βαθμολογία

Α/ΑΟμάδα	Βαθ.	Αγ.	Επ	Αμυν.
1. ΓΩΝΙΑ	3	1	16	5
2. ΦΛΑΜΕΓΚΟ	3	1	11	8
3. RIVER	3	1	3	1
4. X.PLORER	3	1	5	3
5. CYBEX	0	1	1	3
6. TSUNAMI	0	1	3	5
7. ΣΤΑΥΡΑΕΤΟΙ	0	1	8	11
8. ΣΥΜΠΗΧΤΕΣ	0	1	5	16
9. ΜΑΥΡΟΙ ΙΠΠΟΤΕΣ	0	0	0	0

Νίκη για να ελπίζει

Την επιτυχία αναζητεί ο Διαγόρας απέναντι στους Αμπελόκηπους για ένα καλύτερο μέλλον

Ένα από τα τελευταία του χαρτιά για παραμονή στην Γ' εθνική κατηγορία παίζει σήμερα η ομάδα βόλεϊ του Διαγόρα απέναντι στους Αμπελοκήπους. Στην ομάδα του «γηραιού» αισιοδοξούν για την νίκη, βασιζόμενοι στο γεγονός ότι παρά της ήττες στα προηγούμενα παιχνίδια η ομάδα είχε καλή αγωνιστική παρουσία.

Επαιξε καλό βόλεϊ, όμως τα αποτελέσματα δεν ήταν ανάλογα. Μοναδικός απών από το παιχνίδι στο κλειστό του Βενετοκλείου για την ομάδα του νησιού μας θα είναι ο τραυματίας Γιάννης Πέτρου, που δεν μπόρεσε να ξεπεράσει το πρόβλημά του. Το παιχνίδι έχει οριστεί για να ξεκινήσει στις 12.

ΠΛΗΘΩΡΑ ΕΠΙΛΟΓΩΝ

Παιχνίδια για όλες τις κατηγορίες περιλαμβάνει το σημερινό πρόγραμμα του τοπικού Μπάσκετ.

Α' ΚΑΤΗΓΟΡΙΑ ΑΝΔΡΩΝ

ΚΥΡΙΑΚΗ

• **Κρεμαστή (3μ.μ.)** Καλλιθέα.- Α. Ε. Δικαίου Διαιτητές: Κουνελλές, Αρνάς

Β' ΚΑΤΗΓΟΡΙΑ ΑΝΔΡΩΝ

ΚΥΡΙΑΚΗ

• **Σύμη (12:15)** Σύμη – Ηλιος Διαιτητές: Στάλας, Μυροφόρος

ΠΑΙΔΙΚΟ ΠΡΩΤΑΘΛΗΜΑ

(Α ΟΜΙΛΟΣ)

ΚΥΡΙΑΚΗ

• **Βενετόκλειο (3μ.μ)** Κολοσσός – Ιβίσκος Διαιτητές: Μυροφόρος, Πετρίδης

(Β ΟΜΙΛΟΣ)

ΚΥΡΙΑΚΗ

• **Σύμη (10:30π.μ).** Σύμη – Διαγόρας
Διαιτητές: Στάλας, Μυροφόρος

(Γ ΟΜΙΛΟΣ)

ΚΥΡΙΑΚΗ

• **Κλειστό Κω (2μ.μ.)** Ιπποκράτης – Ε.Α.ΚΑ. Διαιτητές: Αυγουλάς, Ρίσκου

ΝΕΑΝΙΔΕΣ

ΚΥΡΙΑΚΗ

• **Ιαλυσόα (1μ.μ)** Ιάλυσος – Α.Ε. Δικαίου
Διαιτητές: Αρνάς, Πετρίδης

Ενα αποτέλεσμα

Παιχνίδι ζωής και θανάτου, δίνει σήμερα ο Διαγόρας

Από το σημερινό αποτέλεσμα θα εξαρτηθεί η μετέπειτα πορεία του Διαγόρα στο πρωτάθλημα της Γ' Εθνικής, καθώς θέλει μόνο νίκη για να παραμείνει ζωντανός στο «κυνήγι» της παραμονής.

Παράλληλα θα διεξαχθούν δύο ακόμη αναμετρήσεις για τα τοπικά πρωταθλήματα. Αναλυτικά το πρόγραμμα.

Κυριακή

• **Βενετόκλειο (12:00)** Διαγόρας - Αμπελόκηποι

ΑΝΔΡΩΝ

Κυριακή

• **Κρεμαστή (8μ.μ.)** Σταυρός – Κλεάνθης

ΓΥΝΑΙΚΩΝ

Κυριακή

• **Κρεμαστή (6μ.μ.)** Σταυρός - Ηλιος

ΝΕΕΣ ΚΑΤΕΥΘΥΝΣΕΙΣ

ΓΕΝΙΚΗ ΣΥΝΕΛΕΥΣΗ Ε.Π.Σ.Δ.:

Ουσιαστική και όχι τυπική για ευχολόγια και μόνον!!!



Γιώργος Παπαδημήτρης Παράγοντας Ποδοσφαίρου

Τα προβλήματα που έχουν συσσωρευθεί στον τόπο μας όσον αφορά τον Αθλητισμό είναι πάρα πολλά που ταλανίζουν τα Σωματεία μας. Σήμερα θα σταθώ σε αυτά του ποδοσφαίρου μετά και την απόφαση του Δ.Σ. της ΕΠΣΔ, να συγκαλέσει Γ.Σ. στις 13 του μήνα, ώστε να γίνει μια ευρεία συζήτηση των όσων συμβαίνουν στον χώρο. Είτε είναι οικονομικά, είτε αφορούν το ακτοπλοϊκό, είτε το νέο ΚΑΠ.

Θεωρώ την απόφαση της ΕΠΣΔ (ίσως όμως και κάπως καθυστερημένη αφού βλέπαμε ότι δεν υπάρχει φως στο τούνελ), όμως έστω και ετεροχρονισμένα πρέπει και επιβάλλεται να δώσουμε όλοι οι παράγοντες το βροντερό παρών και να λάβουμε σωστές και τεκμηριωμένες αποφάσεις και όχι ευχολόγια και παραινέσεις, φοβούμενοι μην στεναχωρήσουμε κάποιον ή κάποιους.

Πρέπει να αποδώσουμε τα του Καίσαρος στο Καίσαρι. Είναι γνωστό σε όλους μας ότι η ΕΠΟ διεχώρησε την θέση της από την Γ.Γ. Αθλητισμού και ανέλαβε υπό την πλήρη ευθύνη της το ποδόσφαιρο και μάλιστα τονίσθηκε με έμφαση από τον ίδιο τον πρόεδρο τον κ. Γκαγκάτση (θυμηθείτε όλοι τι είπε στην ημερίδα στη Ρόδο) για το ερασιτεχνικό ποδόσφαιρο.

Με το διαχωρισμό αυτό η ΕΠΟ έχει υποχρέωση και καθήκον να σταθεί κοντά στα ερασιτεχνικά σωματεία και να επιλύσει τα προβλήματα τους. Λεφτά υπάρχουν. Η «Εσπρέσο» έγραψε στις 18/11/06 με τίτλο: Αυτά είναι λεφτά!! Και σημειώνει. Τα τρία εκατομμύρια έγιναν 7,5 λόγω ευρώ το 2004, 3 εκατομμύρια μπήκαν έξτρα στο ταμείο από συμμετοχή της Εθνικής στο Κύπελλο Συνομοσπονδίας αλλά και στα τουρνουά Σ. Αραβίας -Αυστραλίας. Πουλήθηκαν 130.00 φανέλες άρα λεφτά υπάρχουν. Το ερώτημα είναι που πάνε; Ποιοι καπηλεύονται; Ποια συμφέροντα εξυπηρετούν; Γιατί δεν δίνει λεφτά η ΕΠΟ; Γιατί δεν ανταποκρίνεται στις υποχρεώσεις της;

Η ΕΠΣΔ ας σταματήσει πια να είναι το «δεκανίκι» της ΕΠΟ. Ας σταματήσει να λέει πάντα «ναι» όταν καλείται σε Γ.Σ. και άλλες συναθροίσεις. Τι πρέπει να κάνουμε στις 13 του Δεκέμβρη; Μεσούσης της περιόδου είναι δύσκολο να πάρει κανείς αποφάσεις που δεν θα εξυπηρετήσουν τον αγώνα, διότι αν παρ' ελπίδα φθάσουμε σε σημείο να πούμε «διακοπή του πρωταθλήματος», βασικά δεν θα υπάρχει ομοφωνία για σοβαρούς λόγους. Διότι κάποτε θα λήξει η αποχή και τα Σωματεία θα είναι αναγκασμένα να αγωνίζονται Τετάρτη -Σάββατο και το Πρωτάθλημα θα τελειώσει το καλοκαίρι.

Θα δημιουργηθούν άλλα προβλήματα. Μια προειδοποίηση ίσως κάνει κάτι, όμως παράλληλα αντιπροσωπεία της Γ.Σ., να μεταβεί στην ΕΠΟ και να της αναφέρει αυτά τα θέματα όσον αφορά το οικονομικό και την άνεση που έχει η ΕΠΟ και δεν συμβάλλει στην οικονομική ενίσχυση της ΕΠΣΔ, για την διαιτησία, το ακτοπλοϊκό και άλλα που αφορούν τα Ερασιτεχνικά Σωματεία. Να δούμε τι θα επικαλεσθεί.

Το θέμα του ΚΑΠ, αυτό το μεγάλο κεφάλαιο που άνοιξε σε βάρος των Σωματείων. Τι πρέπει να κάνουμε; Πριν προχωρήσω στην πρότασή μου, για μια ακόμη φορά δεν θέλω να πιστέψω ότι οι ιθύνοντες της ΕΠΣΔ τον ψήφισαν χωρίς καν να ρίξουν μια ματιά στα «δολοφονικά» άρθρα και διατάξεις που συμπεριλαμβάνει σε βάρος των Σωματείων. Αν όμως έτσι έγινε, τότε οι ΕΠΔ ανά την Ελλάδα είναι υπόλογες έναντι των Σωματείων.

Πρόταση: Με ομόφωνη απόφαση η Γ.Σ. να αποφασίσει την τροποποίηση των άρθρων του ΚΑΠ στην αμέσως επόμενη Γ.Σ. της ΕΠΟ. Σήμερα όπως έπραξαν από πληροφορίες που έχουμε και άλλες Ενώσεις να εξουσιοδοτήσουμε την Πειθαρχική Επιτροπή τουλάχιστον στην επιβολή των προστίμων τα ποσά να ελαττωθούν. Π.χ. αντί από 200 ευρώ να αρχίζουν από 50 ευρώ. Ακόμη είναι αρχή, προσέξετε τα πράγματα θα δυσκολέψουν αρκετά στην διαδρομή του Πρωταθλήματος και θα δούμε κάτι χιλιάδες ευρώ που δεν θα «πιστεύουμε» στα μάτια μας. Τώρα η απόφαση, αν θέλουμε να έχουμε και εμείς φωνή και να προστατεύσουμε τα Σωματεία μας.

Το ακτοπλοϊκό έγινε μείζον θέμα και μάλιστα τις τελευταίες ημέρες με διάφορα δημοσιεύματα ερίζουν κάποιοι ειδήμονες ή αν θέλετε διάφορα πρόσωπα, προσπαθούν να εκμεταλλευθούν το θέμα και να δρέψουν τις δάφνες ότι δήθεν εγώ έπεισα τον Υπουργό να δει το θέμα ή να το εξετάσει και να δώσει λύση.

Κύριοι το θέμα δεν είναι ποιος θα συναντήσει τον Υπουργό. Το θέμα είναι να δοθεί η σωστή και η ενδεδειγμένη λύση για να εξυπηρετούνται τα Σωματεία. Σ' αυτό το σκέλος πρέπει να στραφεί η προσοχή μας. Προτείνω αντιπροσωπεία της Γ.Σ. να κάνει τις παρεμβάσεις εκείνες, ούτως ώστε να δοθεί λύση, η επιτροπή που θα συσταθεί θα προγραμματίσει τις κινήσεις της. Θέλω να πιστεύω ότι κάπου θα βρούμε το δίκιο μας, κάπου θα αντιληφθούν οι αρμόδιοι ότι πρέπει να δοθεί λύση διότι θα δημιουργηθούν προβλήματα που θα σταθούν τροχοπέδη στην πορεία της ομαλής διεξαγωγής των πρωταθλημάτων, αλλά και τις εξυπηρετήσεις διακίνησης και επικοινωνίας μεταξύ των νησιών του Δωδεκανησιακού συμπλέγματος. Λοιπόν με «καθαρό» μυαλό, νηφάλια σκέψη και χωρίς πολιτικές παρωπίδες και προκαταλήψεις, επιβάλλεται να αντιμετωπίσουμε τα τρία προβλήματα οικονομικό – ακτοπλοϊκό, ΚΑΠ, με την επιβαλλόμενη προσοχή και σύνεση ούτως ώστε να είμαστε ικανοποιημένοι, ότι συντελέσαμε ο καθένας με τον τρόπο του για την επίλυσή τους.

Δεν χρειάζεται να μπούμε σε αντιπαραθέσεις και αντιδικίες και σε άλλες καταστάσεις. Σήμερα προέχει το συμφέρον και αν θέλετε ακόμη η ύπαρξη των Σωματείων μας. Αν θέλουμε να έχουμε ποδόσφαιρο – μπάσκετ – βόλεϊ – στίβο, αθλήματα που ενώνουν τα νησιά μας κάθε Σαββατοκύριακο.

ΜΕ ΑΠΟΦΑΣΕΙΣ ΤΩΝ ΑΡΜΟΔΙΩΝ ΥΠΟΥΡΓΕΙΩΝ

ΟΙ ΤΑΞΙΔΙΩΤΕΣ ΜΠΟΡΟΥΝ ΝΑ ΕΠΙΣΤΡΕΨΟΥΝ *στην Ελλάδα με τα παλιά διαβατήρια*

Δόθηκε λύση στο πρόβλημα ύστερα από την θύελλα διαμαρτυριών που προκλήθηκε

Όσοι Ελληνες βρεθούν στο εξωτερικό την 1η Ιαν. 2007 και είναι κάτοχοι παλαιών διαβατηρίων, η ισχύς των οποίων τερματίζεται την 31 Δεκ. 2006, θα μπορούν να επιστρέψουν χωρίς πρόβλημα, ύστερα από σχετικές οδηγίες του υπουργείου Εξωτερικών και παρέμβαση του υπουργείου Δημόσιας Τάξεως (σημ: σχετικά έγραψε χθες η «δ»).

Οι διευκρινίσεις δόθηκαν ύστερα από έντονη διαμαρτυρία των τουριστικών φορέων της χώρας και σχετική αναφορά προς το υπουργείο Δημοσίας Τάξεως από την Πανελλήνια Ομοσπονδία Επιχειρήσεων Τουρισμού (ΠΟΕΤ) και τον Ελληνικό Σύνδεσμο Τουριστικών και Ταξιδιωτικών Γραφείων (ΗΑΤΤΑ), που είχε ως εξής:

Αξιότιμε Κύριε Υπουργέ,

Πιστεύουμε ότι μπορεί να σας διαφεύγουν τα σοβαρά προβλήματα που έχουν δημιουργηθεί από την μοναδική, εξ' όσων γνωρίζουμε, στα διεθνή χρονικά περίπτωση να ακυρώνει δηλαδή μαζικά μία χώρα τα επίσημα ταξιδιωτικά έγγραφά της, διαβατήρια, έκδοσης πριν το 2006 (!) που ισχύουν κανονικά από 1-4 χρόνια ακόμα. Και αυτό παρά το γεγονός ότι στον Κανονισμό 2252/ 2004, άρθρο 6 της ΕΕ ρητά αναφέρεται ότι: ***'Εν τούτοις δε θίγεται η ισχύς των ήδη εκδοθέντων διαβατηρίων και ταξιδιωτικών εγγράφων'*** *(επίσημη εφημερίδα της ΕΕ, Βρυξέλλες, 13/12/2004).*

Με αυτή την ανεξήγητη για τους πολίτες απόφαση, δημιουργείται μια αλυσίδα από άδικες εμπλοκές, παρενέργειες, έξοδα και ταλαιπωρίες για τους Ελληνες πολίτες, που θα ταξιδεύσουν ή έχουν ήδη ταξιδεύσει στο εξωτερικό και θα επέστρεφαν μετά την 31.12.2006 στην πατρίδα τους.

Συγκεκριμένα:

ΠΑΝΕΛΛΗΝΙΑ ΟΜΟΣΠΟΝΔΙΑ ΕΠΙΧΕΙΡΗΣΕ.Ν ΤΟΥΡΙΣΜΟΥ

2

1. Δεκάδες χιλιάδες Ελληνες υπήκοοι για ποικίλους λόγους και σε ανύποπτο χρόνο (φοιτητές, εργαζόμενοι στο εξωτερικό καθώς και συγγενείς τους, κ.α.), που ταξίδευσαν πριν μήνες ή και χρόνο ευρισκόμενοι στο εξωτερικό θα βρεθούν προ της άρνησης των ξένων αρχών να τους επιτρέψουν την αναχώρηση για την πατρίδα τους (Ελλάδα), λόγω της τεχνητής λήξης των διαβατηρίων τους από τις σχετικές εντολές της Ελληνικής Διοίκησης.

2. Ενας σοβαρός αριθμός Ελλήνων που προγραμμάτισε να ταξιδεύσει κατά την διάρκεια των εορτών, ακυρώνει ή δεν προβαίνει στην πραγματοποίηση του ταξιδιού του λόγω μεγάλης καθυστέρησης στην έκδοση των νέων διαβατηρίων. Αυτό έχει σοβαρές οικονομικές ζημιές και επιπτώσεις τόσο για τα μέλη μας, Τουριστικά Γραφεία, που έχουν προβεί σε προπληρωμένες κρατήσεις τουριστικών υπηρεσιών (αεροπλάνα, Ξενοδοχεία κ.ά.) για την παραδοσιακή για ταξίδια περίοδο των εορτών, όσο και για άλλους κλάδους του τουρισμού.



3. Οι υπηρεσίες έκδοσης διαβατηρίων, με την γνωστή σε όλους ταλαιπωρία της κατάθεσης των δικαιολογητικών και κυρίως των προβλημάτων καταλληλότητας των ειδικής τεχνολογίας φωτογραφιών, καθυστερούν από 5-10 μέρες, λόγω του δικαιολογημένου φόρτου των αιτήσεων από την τεχνητή λήξη των παλαιών διαβατηρίων (31.12.2006) και της ανάγκης να ταξιδέψουν εν όψει των εορτών.

4. Οι πολίτες αναγκάζονται να πληρώσουν αναιτίως χρήματα για αντικατάσταση διαβατηρίων που ισχύουν ακόμα για 1 - 4 χρόνια και είχαν πληρώσει για την έκδοσή τους.

5. Στην περίοδο των εορτών οι κάτοχοι των εν ισχύει πλην καταργημένων από τις Ελληνικές Αρχές, διαβατηρίων, υπάρχουν πολλές αργίες (Χριστούγεννα, Νέο Ετος, Θεοφάνια) και η ταλαιπωρία θα είναι πλέον βεβαία στις προξενικές αρχές του εξωτερικού. Χαρακτηριστικά, χθες μόλις στα ΜΜΕ, μητέρα εργαζόμενου στο εξωτερικό (Μόναχο), δήλωσε ότι το εκεί προξενείο είπε στο γιο της ότι χρειάζονται 30 μέρες (!) για την έκδοση και αναγκάστηκε να κάνει ταξίδι στην Αθήνα για να το βγάλει και να ξαναφύγει προκειμένου να μην έχει πρόβλημα εισόδου στην πατρίδα του μετά την 31.12.2006.

6. Κινδυνεύει ένας τεράστιος αριθμός Ελλήνων (εκτός εκείνων για τουριστικούς λόγους) που δεν θα μπορέσουν να κάνουν χρήση των προπληρωμένων εισιτηρίων τους, αλλά και να μη μπορούν να βρουν θέσεις με επιπλέον πληρωμή, λόγω της μεγάλης αιχμής των επιστροφών προς την Ελλάδα αμέσως μετά τις εορτές.

Για τους πιο πάνω σοβαρούς λόγους και πολλούς άλλους που δε θέλουμε να σας κουράσουμε, εκτιμούμε ότι επιβάλλεται να σταλεί εγκύκλιος, όπως εστάλη για την ακύρωση των εν ισχύ διαβατηρίων, να ισχύσουν μόνο για επαναπατρισμό μέχρι την 31.01.2007, ώστε να μπορούν οι Ελληνες υπήκοοι να επιστρέψουν στην πατρίδα τους χωρίς να ταλαιπωρηθούν και χωρίς οικονομικές ζημιές για νέα εισιτήρια, έκδοση νέου διαβατηρίου στο εξωτερικό κ.ά.

Αξιότιμε Κύριε Υπουργέ,

Πιστεύουμε ότι θα συμφωνείτε πως δεν αξίζει και δεν πρέπει η κυβέρνηση σας να εισπράξει όλη αυτή τη δυσαρέσκεια και αντίδραση από την ταλαιπωρία, την σοβαρή απώλεια χρόνου εδώ και στο ΠΑΝΕΛΛΗΝΙΑ ΟΜΟΣΠΟΝΔΙΑ ΕΠΙΧΕΙΡΗΣΕ.Ν ΤΟΥΡΙΣΜΟΥ εξωτερικό και στις δαπάνες αναγκαστικής έκδοσης νέων διαβατηρίων, τουλάχιστον για εκείνους που τα διαβατήρια τους ισχύουν ακόμα για 1 - 4 χρόνια.

Η λύση που προτείνουμε είναι πολύ πιο απλή από εκείνη που καταργεί τα εν ισχύει διαβατήρια. Να μπορούν, δηλαδή, οι Ελληνες ταξιδιώτες να γυρίσουν στην πατρίδα τους μέχρι 31.01.2007, είτε με τα παλιά που ισχύουν, είτε με τα νέα διαβατήρια. Με τον τρόπο αυτόν θα εξυπηρετηθούν και θα αποφύγουν σοβαρές ζημιές δεκάδες χιλιάδες Ελληνες, θα αποσυμφωρηθούν οι αρμόδιες αρχές στην Ελλάδα και στο εξωτερικό, κυρίως όμως θα δοθεί η σωστή εντύπωση στους πολίτες ότι μπορεί να λαμβάνονται αποφάσεις, ενίοτε ίσως βεβιασμένες, αλλά υπάρχει και η επανόρθωση με βάση το γενικό συμφέρον.



Γι' αυτούς τους λόγους παρακαλούμε θερμά για μία άμεση συνάντηση με τον Υπουργό Δημόσιας Τάξης, προκειμένου να εκθέσουμε και δια ζώσης το πρόβλημα, εκτός εάν από τα πιο πάνω επιχειρήματα και κυρίως από την προαναφερθείσα απόφαση του Συμβουλίου της Ευρωπαϊκής Ενωσης όπου είναι υποχρεωτικά δεσμευτική για όλα τα κράτη μέλη, κριθεί σκόπιμο να αντιμετωπισθεί το θέμα συναρμοδίως από τα δύο Υπουργεία Δημοσίας Τάξης και Εξωτερικών, με την απλή λύση που προτείνουμε. Είμαστε στη διάθεση σας για κάθε διευκρίνιση και συνεργασία.

Με ιδιαίτερη τιμή,
ΠΑΝΕΛΛΗΝΙΑ ΟΜΟΣΠΟΝΔΙΑ ΕΠΙΧΕΙΡΗΣΕ.Ν ΤΟΥΡΙΣΜΟΥ
Ο Πρόεδρος
Ο Αντιπρόεδρος
Γεώργιος Δούκας
Σπύρος Γκίνης

Η ΑΠΑΝΤΗΣΗ - ΑΠΟΦΑΣΗ ΤΟΥ ΥΠΟΥΡΓΕΙΟΥ

ΘΕΜΑ: «Νέα Ελληνικά διαβατήρια - Λήξη παλαιών Νομαρχιακών και Προξενικών».

ΣΧΕΤ: α) Α.Π. 1935 από 06-12-2006 επιστολή ΠΟΕΤ προς κ. Υπουργό Δημόσιας Τάξης.

Β) 18134 από 30-11-2006 και 18145 από 05-12-2006 επιστολές ΗΑΤΤΑ προς κ. Γενικό Γραμματέα Υ.Δ.Τ.

Κύριοι,

Απαντώντας στις ανωτέρω επιστολές, σας πληροφορούμε τα ακόλουθα:

Οπως ήδη έχουμε ενημερώσει, τα διαβατήρια που έχουν εκδοθεί από τις Νομαρχιακές Αυτοδιοικήσεις και τις Προξενικές Αρχές, παύουν να ισχύουν, σύμφωνα με το Νόμο, την 31-12-2006.

Για την πραγματοποίηση ταξιδιών των Ελλήνων στο εξωτερικό, απαιτείται η κατοχή ισχυρών ταξιδιωτικών εγγράφων (διαβατηρίων ή ταυτοτήτων για χώρες της Ευρωπαϊκής Ενωσης και του χώρου του Schengen).

Για να μην δημιουργηθούν προβλήματα κατά την επιστροφή, μετά την 01-01-2007, στη χώρα μας Ελλήνων πολιτών, που θα έχουν ήδη μεταβεί στο εξωτερικό μέχρι την 31-12-2006, κάνοντας χρήση των παλαιών σε ισχύ Νομαρχιακών διαβατηρίων, με εγκύκλιο του Υπουργείου Εξωτερικών δόθηκαν οδηγίες σ' όλες τις Πρεσβευτικές μας Αρχές, προκειμένου να ενημερώσουν τις Αρχές των χωρών κύριας και παράλληλων διαπιστεύσεων τους, ότι οι Ελληνες υπήκοοι δύνανται να επιστρέψουν - εισέλθουν στην Ελλάδα, έστω και εάν το ελληνικό τους διαβατήριο δεν είναι εν ισχύι ή η ισχύς του έχει παύσει από 01-01-2007 (Ν. 3243/2004). Μάλιστα επισημάνθηκε ότι θα πρέπει να δοθεί ιδιαίτερη προσοχή προς τις Αρχές των χωρών, μέσω των οποίων διέρχονται πολλοί Ελληνες υπήκοοι, λόγω απουσίας απευθείας αεροπορικής σύνδεσης με την Ελλάδα (π.χ. Ελληνες Αυστραλίας ταξιδεύοντες μέσω Σιγκαπούρης, Ταϋλάνδης κ.λπ.).

Τέλος σας ενημερώνουμε ότι, ήδη δόθηκαν οδηγίες και ενισχύθηκαν με επιπλέον προσωπικό τα Γραφεία Διαβατηρίων που δέχονται μεγάλο όγκο αιτημάτων, γεγονός το οποίο θα βοηθήσει ώστε να εξομαλυνθεί η όλη διαδικασία υποβολής δικαιολογητικών και να εξυπηρετηθούν καλύτερα οι πολίτες.

Ο ΔΙΕΥΘΥΝΤΗΣ
ΓΕΩΡΓΙΟΣ ΚΑΜΠΕΡΗΣ
ΑΣΤΥΝ. ΔΙΕΥΘΥΝΤΗΣ

Έτοιμοι για ΚΤΕΟ;
τώρα ΚΤΕΟ σε 25 λεπτά!
Ιδιωτικό ΚΤΕΟ Ρόδου
για ραντεβού..22410 67677
ανοιχτά απογεύματα και σάββατο, όλα τα παράβολα αγοράζονται στο ΚΤΕΟ
AUTOVISION
ΠΡΟΓΡΑΜΜΑ ΠΡΟΣΚΛΗΣΗΣ ΟΧΗΜΑΤΩΝ Ν. ΔΩΔ/ΣΟΥ
!!!! - Τον Νοέμβριο ΡΟΗ 4501 εώς 6500
- Τον Δεκέμβριο ΡΟΗ 6501 εώς ΡΟΗ 8500
Η ΜΗ ΔΙΕΝΕΡΓΕΙΑ ΤΕΧΝΙΚΟΥ ΕΛΕΓΧΟΥ ΤΟΥ ΟΧΗΜΑΤΟΣ ΣΑΣ (ΚΤΕΟ) ΜΕΣΑ ΣΤΙΣ ΠΡΟΘΕΣΜΙΕΣ, ΑΠΟΤΕΛΕΙ ΠΑΡΑΒΑΣΗ (ΚΟΚ 86) ΚΑΙ ΤΙΜΩΡΕΙΤΑΙ ΑΠΟ ΤΙΣ ΑΡΧΕΣ ΜΕ ΠΡΟΣΤΙΜΟ 334 ΕΥΡΩ ΚΑΙ ΑΦΑΙΡΕΣΗ ΠΙΝΑΚΙΔΩΝ

Ο ΙΔΙΩΤΙΚΟΣ ΔΑΝΕΙΣΜΟΣ ΔΕΝ ΑΠΟΤΕΛΕΙ ΛΥΣΗ

ΣΤΟ ΜΙΚΡΟΣΚΟΠΙΟ ΤΟΥ ΕΙΣΑΓΓΕΛΕΑ ΕΦΕΤΩΝ ΔΩΔΕΚΑΝΗΣΟΥ

υπόθεση με κατηγορούμενη για τοκογλυφία μια γυναίκα

✓ Σταυρόλεξο για δυνατούς λύτες το τι ακριβώς έλαβε χώρα μεταξύ δανειστή και δανειζόμενου ✓ Η κατηγορούμενη για τοκογλυφία υπεραμύνεται της αθωότητάς της καταγγέλλοντας τον μηνυτή για σωρεία αδικημάτων σε βάρος της ✓ Ο μηνυτής υποστηρίζει ότι για δάνειο 2 εκατ. δρχ βρέθηκε να οφείλει 101.000 ευρώ και ότι ταυτόχρονα χάνει την προίκα της κόρης του



Στο μικροσκόπιο του Εισαγγελέα Εφετών Δωδεκανήσου έχει τεθεί τις τελευταίες ημέρες μια ογκώδης δικογραφία που αφορά καταγγελίες για την τέλεση των αδικημάτων της τοκογλυφίας και της ψευδούς ανωμοτί κατάθεσης με φερόμενη ως δράστη μια κάτοικο Αθηνών και θύμα έναν επιχειρηματία κάτοικο Αρχαγγέλου που υποστηρίζει ότι βρέθηκε να οφείλει περί τα 101.000 ευρώ για δάνειο που συνήψε το 1991 ύψους μόλις 2 εκατ. δρχ!!

ΡΕΠΟΡΤΑΖ
ΔΑΜΙΑΝΟΣ ΑΘΑΝΑΣΙΟΥ
damianos@dimokratiki.gr

Η φερόμενη ως δράστης, έχει ήδη παραπεμφθεί σε δίκη ενώπιον του Τριμελούς Πλημμελειοδικείου Ρόδου αλλά προσέφυγε στον Εισαγγελέα Εφετών ζητώντας την ακύρωση του κλητηρίου θεσπίσματος που έχει σχηματιστεί σε βάρος της.

Η υπόθεση ανεξάρτητα της πορείας που θα έχει στο δικαστικό της επίπεδο αναδεικνύει την πικρή πραγματικότητα ότι ο ιδιωτικός δανεισμός δεν επιλύει τα οικονομικά προβλήματα ενός πολίτη. Αντίθετα επιδεινώνει την οικονομική κατάσταση αυτού που προφανώς βρίσκεται ήδη σε δεινή θέση, αφού αναγκάζεται να καταφύγει στους «ιδιώτες τραπεζίτες» που συνήθως κερδοσκοπούν εκμεταλλευόμενοι τη δυσχερή οικονομική κατάστασή των θυμάτων τους.

ΤΙ ΥΠΟΣΤΗΡΙΖΕΙ Ο ΜΗΝΥΤΗΣ

Ο μηνυτής διατηρούσε το έτος 1991 στον Αρχάγγελο βιοτεχνία κεραμικών. Την εποχή εκείνη βρισκόταν σε άσχημη οικονομική κατάσταση και δυσκολευόταν να αντιμετωπίσει τις υποχρεώσεις της επιχείρησής του τόσο προς τις Τράπεζες όσο και προς τους προμηθευτές του. Ενας πελάτης του από την Κω, που γνώριζε την κατάστασή του, προθυμοποιήθηκε να τον εξυπηρετήσει και του συνέστησε την κατηγορούμενη, η οποία μπορούσε να του δανείσει χρήματα. Ο κάτοικος Κω φέρεται να του είπε ειδικότερα ότι η γνωστή του μπορούσε να του δανείσει, με τόκο 8% κάθε μήνα!! Ο μηνυτής δέχτηκε και δανείστηκε 2 εκατ. δρχ. και παρέδωσε στον φίλο του από την Κω που μεσολάβησε στη συναλλαγή αλλά και ως εγγύηση μια επιταγή ύψους 4.115.000 δρχ. σε διαταγή της μηνυόμενης με ημερομηνία λήξης την 30η Οκτωβρίου 1992.

Την ημερομηνία λήξης δεν μπορούσε όμως να εξοφλήσει την επιταγή και με διαμεσολάβηση του φίλου του κάτοικου Κω εξασφάλισε την ανανέωση του χρέους με το ίδιο επιτόκιο. Του πρότεινε όπως ισχυρίζεται να αποδεχτεί συναλλαγματική επειδή δεν είχε επιταγές με λήξη την 30η Μαρτίου 1994 και υπολόγισε τόκους για το ποσό των 4.115.000 δρχ. προς 8% το μήνα και για 16 μήνες. Ο μηνυτής τονίζει ότι αποδέχτηκε συναλλαγματική ύψους 9.400.000 δρχ της μηνυόμενης.

Ο φίλος του κάτοικος Κω τον πληροφόρησε ότι η δανείστριά του ήθελε και εμπράγματη εξασφάλιση για την πληρωμή της συναλλαγματικής των 9.400.000 δρχ. και επειδή δεν είχε ακίνητο στο όνομά του αποφάσισε να προσημειώσει στην δανείστριά του ένα οικόπεδο εκτάσεως 208 τ.μ. που βρίσκεται στον Αρχάγγελο ιδιοκτησίας της γυναίκας του το οποίο και προόριζαν για προίκα της κόρης του. Μη μπορώντας να κάνει διαφορετικά παρακάλεσε, όπως ισχυρίζεται στην ίδια μήνυση, τη γυναίκα του να συναινέσει στην εγγραφή προσημείωσης υποθήκης για 9.400.000 δρχ. στο ακίνητο για εξασφάλιση της απαίτησης της μηνυόμενης από την ισόποση συναλλαγματική που αποδέχτηκε.

Ο δικηγόρος του μάλιστα έγραψε στην αίτηση του για την προσημείωση ότι τάχα η δανείστρια είχε χορηγήσει άτοκο δάνειο 9.400.000 δρχ στη σύζυγό

ΙΚΕΑ ΠΡΟΝΤΕΡΥ
Κουρτίνα - χαλί - λευκά είδη - παρκέ
Εμπόριο - διακόσμηση - τεχνική υποστήριξη
12.500 σχέδια κουρτίνας
890 διαφορετικά σχέδια χαλιού
2.500 μοκέτες
220 σχέδια παρκέ laminate
600 είδη παρκέ και συνθετικού πατώματος
350 σχέδια κουρτινόξυλων
διάφορα είδη σκίασης
Με μεγάλη ποικιλία λευκών ειδών
σεντόνια, παπλώματα,
ριχτάρια, κουβέρτες, σεμέν
ΜΕΓΑΛΗ ΠΡΟΣΦΟΡΑ
ΠΑΡΚΕ ΓΕΡΜΑΝΙΑΣ
ΕΤΟΙΜΟΠΑΡΑΔΟΔΟ
15 ευρώ/ m2 + ΦΠΑ
Κεντρικό Κατάστημα
Λεωφόρος Λίνδου 221, 851 00, Ρόδος
Τηλέφωνο : +30 2241 0 69939
Fax : +30 2241 0 60099
Υποκατάστημα
Κων. Υδραίου 53, 851 00, Ρόδος
Τηλέφωνο : +30 2241 0 36279
Fax : +30 2241 0 76650

του προκειμένου να δικαιολογηθεί η εγγραφή της προσημείωσης στο ακίνητό της.

Παρά το γεγονός ότι εκδόθηκε την 30η Οκτωβρίου 1992 σχετική απόφαση του Μονομελούς Πρωτοδικείου Ρόδου για εγγραφή προσημείωσης υποθήκης στο ακίνητο της συζύγου του, εντούτοις η απόφαση αυτή δεν καταχωρήθηκε στα βιβλία του Κτηματολογίου Ρόδου, κι ούτε η μηνυόμενη έδωσε τέτοια εντολή στο δικηγόρο που επιμελήθηκε της έκδοσης της απόφασης, ούτε βέβαια κατέβαλε τα έξοδα (δικαιώματα Δημοσίου, ΤΑΧΔΙΚ κ.λπ.) απαραίτητα για την εγγραφή.

Κατά τη λήξη της συναλλαγματικής των 9.400.000 δρχ. την 30η Μαρτίου 1994 μέσω του μεσολαβήσαντος φίλου του πρότεινε επανειλημμένα να της καταβάλει το αρχικό ποσό που του δάνεισε των 2.000.000 δρχ πλέον των νομίμων τόκων, αλλ' εκείνη αρνήθηκε.

Η σύζυγός του από την άλλη όταν αρραβωνιάστηκε η κόρη τους, της μεταβίβασε το οικόπεδο με γονική παροχή την 2α Ιουνίου 1995 με συμβόλαιο συμβολαιογράφου Ρόδου, πιστεύοντας ότι είχε αυτό το δικαίωμα ενώ η δανείστρια συνέχισε να απαιτεί πάντοτε μέσω του φίλου του την εξόφληση της συναλλαγματικής πλέον τόκων υπερημερίας.

Ο μηνυτής υποστηρίζει ότι όταν η δανείστρια πληροφορήθηκε τη μεταβίβαση εκ μέρους της συζύγου του, του ακινήτου της, απειλούσε με μηνύσεις και αγωγές για να της πληρώσει τους τοκογλυφικούς τόκους ύψους 7.400.000 δρχ καθώς και τόκους επί των τόκων αυτών.

Οπως υποστηρίζεται στην μήνυση η δανείστρια επιδιώκοντας την είσπραξη τοκογλυφικών ωφελημάτων, προχώρησε στις παρακάτω ενέργειες εναντίον του, εναντίον της συζύγου του και εναντίον της κόρης τους, εκμεταλλευόμενη και την απουσία του από τη Ρόδο λόγω διάστασης με τη σύζυγό του και συγκεκριμένα υπέβαλε μήνυση εναντίον όλης της οικογένειάς του την 23η Αυγούστου 1996 στον Εισαγγελέα Πλημμελειοδικών Ρόδου για απάτη, επειδή δεν καταχωρήθηκε η απόφαση του Μονομελούς Πρωτοδικείου Ρόδου στα βιβλία του Κτηματολογίου Ρόδου, για καταδολίευση δανειστών, επειδή η σύζυγός του μεταβίβασε το οικόπεδό της με γονική παροχή στην κόρη τους.

Ο μηνυτής υποστηρίζει ότι με απόφαση του Τριμελούς Πλημμελειοδικείου Ρόδου το 1999 καταδικάσθηκε ερήμην επειδή δεν καταχώρησε την απόφαση στο Κτηματολόγιο και με απόφαση του Εφετείου Δωδ/σου το 2000 καταδικάστηκε μόνο η σύζυγός του για καταδολίευση δανειστών, ενώ αθωώθηκε για την απάτη, όπως αθωώθηκε και η κόρη τους από όλες τις κατηγορίες.

Η δανείστρια άσκησε την 28 Σεπτεμβρίου 1996 αγωγή στο Πολυμελές Πρωτοδικείο Ρόδου εναντίον του, της συζύγου του και της κόρης τους, με αίτημα να αναγνωρισθεί δικαστικώς ότι την 30η Οκτωβρίου 1992 τους χορήγησε δάνειο ύψους 7.400.000 δρχ. με την συμφωνία να της καταβάλουν την 30η Μαρτίου 1994 9.400.000 δρχ., να αποζημιωθεί στο ποσό αυτό, να διαταχθεί η διάρρηξη του συμβολαίου γονικής παροχής, να διαταχθεί η διαγραφή του παραπάνω συμβολαίου από τα οικεία βιβλία μεταγραφών του Κτηματολογίου Ρόδου και να απειληθεί εις βάρος τους προσωπική κράτηση διάρκειας 6 μηνών για τον καθένα ως μέσον εκτέλεσης της απόφασης που θα εκδοθεί.

Για την αγωγή αυτή εκδόθηκε χωρίς την παρουσία τους η απόφαση του Πολυμελούς Πρωτοδικείου Ρόδου το 1998, η οποία δέχεται την αγωγή λόγω του ισχύοντος τότε τεκμηρίου ομολογίας εξαιτίας της ερημοδικίας.

Η μηνυόμενη όπως τονίζεται στην ίδια μήνυση την 9η Φεβρουαρίου 2001 έλαβε απόγραφο της απόφασης του Πολυμελούς Πρωτοδικείου Ρόδου και κοινοποίησε την από 16 Φεβρουαρίου 2001 επιταγή προς πληρωμή την 15η Μαρτίου 200, ζητώντας να της πληρώσουν για κεφάλαιο, τόκους και έξοδα 30.800.000 δρχ!!.

Ασκησε ακολούθως εναντίον της κόρης τους την από 11 Ιουνίου 2001 τριτανακοπή στο Μονομελές Πρωτοδικείο Ρόδου για ακύρωση πράξεων της αναγκαστικής εκτέλεσης που είχαν καταχωρηθεί στο παραπάνω ακίνητο ιδιοκτησίας πλέον της κόρης τους, με σκοπό να επιβάλει την κατάσχεση.

Η τριτανακοπή αυτή παραπέμφθηκε στο Πολυμελές Πρωτοδικείο Ρόδου, η οποία επιδόθηκε στην κόρη του την 2α Δεκεμβρίου 2003 με ταυτόχρονη επίδοση κλήσης προς το Πολυμελές Πρωτοδικείο Ρόδου για τη δικάσιμο της 21ης Οκτωβρίου 2004.

Την 30η Σεπτεμβρίου 2004 κοινοποίησε προς τη σύζυγό του νέα από 29 Σεπτεμβρίου 2004 επιταγή για εκτέλεση της απόφασης του Πολυμελούς Πρωτοδικείου Ρόδου ζητώντας το ποσό των 100.270 ευρώ!!.

Με την από 7 Οκτωβρίου 2004 έκθεση επέβαλε αναγκαστική κατάσχεση στο ακίνητο της συζύγου του για την είσπραξη του ποσού των 100.270 ευρώ και με την περίληψη της κατασχετήριας έκθεσης προσδιόρισε πλειστηριασμό για την 17η Νοεμβρίου 2004.

Ο μηνυτής ζητεί από την Εισαγγελία την άσκηση ποινικής δίωξης εις βάρος της για τοκογλυφία αλλά και για ψευδή ανωμοτί κατάθεση διότι όπως ισχυρίζεται εξεταζόμενη χωρίς όρκο ως διάδικος από το Τριμελές Εφετείο Δωδεκανήσου την 21η Μαρτίου 2000 εν γνώσει της κατέθεσε ψευδώς ότι το δάνειο χορηγήθηκε στο ζεύγος, ότι είχε ύψος 7.400.000 στις 30-10-1992 και ότι οι τόκοι μέχρι τη λήξη της συν/κής (30-3-1994) που ενσωματώθηκαν σ' αυτήν ήσαν δρχ. 2.000.000, ενώ η αλήθεια είναι ακριβώς η αντίθετη, ότι δηλ. του δόθηκε δάνειο δρχ. 2.000.000 και του ζήτησε τόκους δρχ. 7.400.000.

ΟΙ ΥΠΕΡΑΣΠΙΣΤΙΚΟΙ ΙΣΧΥΡΙΣΜΟΙ ΤΗΣ ΑΛΛΗΣ ΠΛΕΥΡΑΣ

Η κατηγορούμενη για τοκογλυφία και για ψευδή ανωμοτί κατάθεση από την άλλη υποστηρίζει ότι το 1992 χορήγησε στον μηνυτή έντοκο δάνειο ύψους 7.400.000 δρχ. με την συμφωνία να αποδώσει μετά παρέλευση 17 μηνών το ποσό των 9.400.000 δρχ. από το οποίο 2.000.000 δρχ. αφορούσαν τόκους.

Προς εξασφάλιση της η σύζυγος του μηνυτή της πρότεινε όπως ισχυρίζεται να εγγράψει προσημείωση υποθήκης για ποσό 9.400.000 δρχ. στο ακίνητό της και σαν πρόσθετη εγγύηση ο μηνυτής αποδέχθηκε σε διαταγή της ισόποση συναλλαγματική.

Ο δικηγόρος της οικογένειας όπως επισημαίνει κατέθεσε στο όνομα και για λογαριασμό της ενώπιον του Μονομελούς Πρωτοδικείου Ρόδου συνομολογημένη αίτηση για την εγγραφή Προσημείωσης Υποθήκης που έγινε δεκτή απο το δικαστήριο.

Αντίγραφο της απόφασης αυτής καθώς και το σώμα της εγγυητικής συναλλαγματικής του μηνυτή εστάλησαν ταχυδρομικά στην Αθήνα οπότε η ίδια θεώρησε περατωμένη την όλη διαδικασία.

Οταν έφτασε η ημέρα της αποπληρωμής του δανείου υποστηρίζει ότι ζήτησε τα χρήματα που είχε δανείσει και τους τόκους και τον μήνα Αύγουστο του 1996 επειδή δεν είχε ακόμη αποπληρωθεί το δάνειο κινήθηκε δικαστικά σε βάρος τους.

Υστερα από έλεγχο που διενήργησε στα Κτηματολογικά βιβλία Ρόδου διαπίστωσε τότε ότι η απόφαση του Μονομελούς Πρωτοδικείου Ρόδου με την οποία υποτίθεται ότι θα εξασφαλιζόταν με την εγγραφή της προσημείωσης υποθήκης στο ακίνητό της για ποσό 9.400.000 δρχ. δεν είχε καν υποβληθεί στο Κτηματολόγιο Ρόδου για μεταγραφή. Η σύζυγος του μηνυτή είχε μάλιστα εγγράψει υπέρ της τράπεζας συναινετική προσημείωση υποθήκης για ποσό 6.000.000 δρχ. προς εξασφάλιση δανείου που έλαβε και τον Ιούνιο του 1995 μεταβίβασε το οικόπεδό της και την νεόδμητη οικία που ανοικοδομήθηκε μέσα σ' αυτό στην θυγατέρα της.

Η κατηγορούμενη υποστηρίζει ότι η σύζυγος του μηνυτή καταμηνύθηκε για απάτη και για καταδολίευση από την ίδια και με αμετάκλητη απόφαση του Εφετείου Δωδεκανήσου καταδικάστηκε σε ποινή φυλάκισης 6 μηνών.

Παράλληλα με την ποινική διαδικασία η δανείστρια άσκησε κατά της οφειλέτιδας, του μηνυτή της και της θυγατέρας τους αγωγή από δάνειο και διάρρηξη του συμβολαίου γονικής παροχής ενώπιον του Πολυμελούς Πρωτοδικείου Ρόδου και εκδόθηκε αμετάκλητη απόφαση η οποία ακύρωσε το καταδολιευτικό συμβόλαιο της γονικής παροχής.

Ακολούθησε κατάσχεση του ακινήτου και πλειστηριασμός αυτού που ορίσθηκε αρχικά η τον Νοέμβριο του 2004. Η σύζυγος του μηνυτή άσκησε τότε ανακοπή προβάλλοντας τους ισχυρισμούς ότι δεν όφειλε κανένα ποσό και ότι το ακίνητο δεν της ανήκε αλλά ανήκε στην θυγατέρα της παρά το γεγονός ότι είχε ακυρωθεί ως καταδολιευτικό το σχετικό συμβόλαιο γονικής παροχής.

Υ/Γ ΑΙΓΛΗ

ΑΠΟ 07/12/06 ΕΩΣ 24/12/06

ΔΕΥΤΕΡΑ			ΤΡΙΤΗ			ΤΕΤΑΡΤΗ			ΠΕΜΠΤΗ			ΠΑΡΑΣΚΕΥΗ			ΣΑΒΒΑΤΟ			ΚΥΡΙΑΚΗ *		
ΑΠΟ	ΩΡΑ		ΑΠΟ	ΩΡΑ		ΑΠΟ	ΩΡΑ		ΑΠΟ	ΩΡΑ		ΑΠΟ	ΩΡΑ		ΑΠΟ	ΩΡΑ		ΑΠΟ	ΩΡΑ	
	ΑΦ	ΑΝ		ΑΦ	ΑΝ		ΑΦ	ΑΝ		ΑΦ	ΑΝ		ΑΦ	ΑΝ		ΑΦ	ΑΝ		ΑΦ	ΑΝ
ΣΥΜΗ		08.30	ΣΥΜΗ		08.30	ΡΟΔΟ		15.00	ΣΥΜΗ		08.30	ΣΥΜΗ		08.30	ΣΥΜΗ		07.30	ΣΥΜΗ		07.30
ΡΟΔΟ	09.30	15.00	ΡΟΔΟ	09.30	Δ	ΣΥΜΗ	16.00	Δ	ΡΟΔΟ	09.30	15.00	ΡΟΔΟ	09.30	15.00	ΡΟΔΟ	08.30	09.00	ΡΟΔΟ	08.30	09.00
ΣΥΜΗ	16.00	Δ							ΣΥΜΗ	16.00	Δ	ΣΥΜΗ	16.00	Δ	ΣΥΜΗ	10.00	10.30	ΠΑΝ/ΤΗ	10.00	11.30
															ΝΤΑΤΣΑ	11.00	14.15	ΣΥΜΗ	12.00	14.00
															ΣΥΜΗ	14.45	15.00	ΡΟΔΟ	15.00	15.30
															ΡΟΔΟ	16.00	16.05	ΣΥΜΗ	16.30	Δ
															ΣΥΜΗ	17.00	Δ			

* ΤΗΝ ΚΥΡΙΑΚΗ 17/12/06 ΤΟ Υ/Γ ΑΙΓΛΗ ΘΑ ΑΝΑΧΩΡΗΣΕΙ ΑΠΟ ΡΟΔΟ ΓΙΑ ΣΥΜΗ ΣΤΙΣ 17:00 ΑΝΤΙ ΣΤΙΣ 15:30.

ΑΠΟ 25/12/06 ΕΩΣ 31/12/06

ΔΕΥΤΕΡΑ **			ΤΡΙΤΗ			ΤΕΤΑΡΤΗ			ΠΕΜΠΤΗ			ΠΑΡΑΣΚΕΥΗ			ΣΑΒΒΑΤΟ			ΚΥΡΙΑΚΗ		
ΑΠΟ	ΩΡΑ		ΑΠΟ	ΩΡΑ		ΑΠΟ	ΩΡΑ		ΑΠΟ	ΩΡΑ		ΑΠΟ	ΩΡΑ		ΑΠΟ	ΩΡΑ		ΑΠΟ	ΩΡΑ	
	ΑΦ	ΑΝ		ΑΦ	ΑΝ		ΑΦ	ΑΝ		ΑΦ	ΑΝ		ΑΦ	ΑΝ		ΑΦ	ΑΝ		ΑΦ	ΑΝ
ΣΥΜΗ		08.30	ΣΥΜΗ		08.30	ΡΟΔΟ		15.00	ΣΥΜΗ		08.30	ΣΥΜΗ		08.30	ΣΥΜΗ		08.30	ΠΑΡΑΜΟΝΗ ΣΤΟ ΛΙΜΑΝΙ ΤΗΣ ΣΥΜΗΣ		
ΡΟΔΟ	09.30	15.00	ΡΟΔΟ	09.30	Δ	ΣΥΜΗ	16.00	Δ	ΡΟΔΟ	09.30	15.00	ΡΟΔΟ	09.30	15.00	ΡΟΔΟ	09.30	15.00			
ΣΥΜΗ	16.00	Δ							ΣΥΜΗ	16.00	Δ	ΣΥΜΗ	16.00	Δ	ΣΥΜΗ	16.00	Δ			

** ΤΟ ΔΡΟΜΟΛΟΓΙΟ ΣΤΙΣ 25/12/06 (ΧΡΙΣΤΟΥΓΕΝΝΑ) ΘΑ ΕΙΝΑΙ ΑΝΕΚΤΕΛΕΣΤΟ.

Ε/Γ - Ο/Γ ΠΡΩΤΕΥΣ

ΑΠΟ 09/12/06 ΕΩΣ 31/12/06

ΔΕΥΤΕΡΑ			ΤΡΙΤΗ			ΤΕΤΑΡΤΗ			ΠΕΜΠΤΗ			ΠΑΡΑΣΚΕΥΗ			ΣΑΒΒΑΤΟ			ΚΥΡΙΑΚΗ		
ΑΠΟ	ΩΡΑ		ΑΠΟ	ΩΡΑ		ΑΠΟ	ΩΡΑ		ΑΠΟ	ΩΡΑ		ΑΠΟ	ΩΡΑ		ΑΠΟ	ΩΡΑ		ΑΠΟ	ΩΡΑ	
	ΑΦ	ΑΝ		ΑΦ	ΑΝ		ΑΦ	ΑΝ		ΑΦ	ΑΝ		ΑΦ	ΑΝ		ΑΦ	ΑΝ		ΑΦ	ΑΝ
ΠΑΡΑΜΟΝΗ ΣΤΟ ΛΙΜΑΝΙ ΤΗΣ ΡΟΔΟΥ			ΡΟΔΟ		08.45	ΣΥΜΗ		07.00	ΚΑΛ/ΝΟ		04.30	ΡΟΔΟ		12.00	ΚΩ		06.00	ΠΑΡΑΜΟΝΗ ΣΤΟ ΛΙΜΑΝΙ ΤΗΣ ΡΟΔΟΥ		
			ΚΑΣΤ/ΖΟ	13.15	13.30	ΡΟΔΟ	08.40	12.00	ΚΩ	05.30	06.00	ΣΥΜΗ	13.40	13.50	ΝΙΣΥΡΟ	07.30	07.45			
			ΡΟΔΟ	18.15	18.45	ΣΥΜΗ	13.40	13.50	ΝΙΣΥΡΟ	07.30	07.45	ΤΗΛΟ	16.00	16.15	ΤΗΛΟ	09.00	09.15			
			ΣΥΜΗ	20.25	Δ	ΤΗΛΟ	16.00	16.15	ΤΗΛΟ	09.00	09.15	ΝΙΣΥΡΟ	17.30	17.45	ΣΥΜΗ	11.15	11.35			
						ΝΙΣΥΡΟ	17.30	17.45	ΣΥΜΗ	11.15	11.35	ΚΩ	19.15	Δ	ΡΟΔΟ	13.15	14.00			
						ΚΩ	19.15	19.30	ΡΟΔΟ	13.15	14.00				ΚΑΣΤ/ΖΟ	18.40	18.50			
						ΚΑΛ/ΝΟ	20.35	Δ	ΚΑΣΤ/ΖΟ	18.40	18.50				ΡΟΔΟ	23.30	Δ			
									ΡΟΔΟ	23.30	Δ									

Τα δρομολόγια μπορούν να τροποποιηθούν λόγω εκτάκτων συγκοινωνιακών αναγκών ή καιρικών συνθηκών.
Παρακαλούμε πριν ταξιδέψετε επικοινωνήστε με την Εταιρία:
Γραφείο Σύμης :Τηλ.2246071444 Fax 2246071373
Γραφείο Ρόδου:Τηλ.2241037769 Fax.2241034493
ΚΡΑΤΗΣΕΙΣ ΕΙΣΙΤΗΡΙΩΝ ΚΑΙ ΜΕΣΩ INTERNET: www.anes.gr

ΑΝΕΣ
ΑΝΩΝΥΜΗ ΝΑΥΤΙΛΙΑΚΗ ΕΤΑΙΡΙΑ ΣΥΜΗΣ



ΕΓΚΥΚΛΙΟΣ ΑΠΟ ΤΟΝ ΥΦΥΠΟΥΡΓΟ ΕΣΩΤΕΡΙΚΩΝ κ. ΑΘ. ΝΑΚΟ

ΑΔΕΙΕΣ ΕΞΠΡΕΣ ΑΠΟ ΤΟΥΣ ΔΗΜΟΥΣ ΓΙΑ ΤΑ *καταστήματα υγειονομικού ενδιαφέροντος*

Αλλάζει το τοπίο στη διαδικασία αδειοδότησης των καταστημάτων υγειονομικού ενδιαφέροντος με βάση το νέο Κώδικα Δήμων και Κοινοτήτων που τίθεται σε ισχύ από την 1-1-2007. Για το θέμα, που απασχολεί χιλιάδες επαγγελματίες, εκδόθηκε ήδη η σχετική εγκύκλιος από τον υφυπουργό Εσωτερικών κ. Αθ. Νάκο σύμφωνα με την οποία εισάγεται ταχεία διαδικασία προέγκρισης της ίδρυσης καταστήματος υγειονομικού ενδιαφέροντος από τους δήμους και μάλιστα μέσα σε ένα μήνα από την υποβολή του αιτήματος. Με τη διαδικασία αυτή οι ενδιαφερόμενοι επαγγελματίες αποφεύγουν τον κίνδυνο να μην εξασφαλίσουν άδεια αφού έχουν ολοκληρώσει την εγκατάσταση. Η διαδικασία χορήγησης της οριστικής άδειας προβλέπεται να ολοκληρώνεται εντός 50 ημερών και ο δήμος αναλαμβάνει την ευθύνη να συντονίσει όλες τις εμπλεκόμενες υπηρεσίες. Επίσης, καταργείται η υποχρέωση έκδοσης νέας άδειας σε περίπτωση μεταβίβασης του καταστήματος εφόσον βεβαίως δεν έχουν επέλθει ουσιώδεις αλλαγές στο κατάστημα. Καταργείται και η απαίτηση ξεχωριστών αδειών ίδρυσης, λειτουργίας και μουσικής για κάθε κατάστημα υγειονομικού ενδιαφέροντος που λειτουργεί εντός ξενοδοχείων.

Το πλήρες κείμενο της εγκυκλίου έχει ως εξής:

ΕΝΝΟΙΑ ΚΑΤΑΣΤΗΜΑΤΟΣ ΥΓΕΙΟΝΟΜΙΚΟΥ ΕΝΔΙΑΦΕΡΟΝΤΟΣ

α. Οπως ρητά αναφέρεται στην παράγραφο 1 του άρθρου 80 του ΔΚΚ, ως καταστήματα και επιχειρήσεις υγειονομικού ενδιαφέροντος που εμπίπτουν στις ρυθμίσεις του άρθρου αυτού νοούνται:

• Ολα τα καταστήματα και οι επιχειρήσεις, η λειτουργία των οποίων διέπεται από υγειονομικές διατάξεις ή τον υγειονομικό κανονισμό και στα οποία γίνεται παρασκευή, διάθεση, εμπορία ή αποθήκευση κάθε είδους τροφίμων ή ποτών, όπως είναι κυρίως τα καταστήματα που διέπονται από την Α1β/8577/83 Υγειονομική Διάταξη και

• Καταστήματα και επιχειρήσεις στα οποία γίνεται προσφορά υπηρεσιών, εξαιτίας των οποίων μπορεί να προκληθεί βλάβη στη δημόσια υγεία, όπως κομμωτήρια, κουρεία, στεγνοκαθαριστήρια, βαφεία κ.λπ. που διέπονται από διαφορετικές υγειονομικές διατάξεις.

β. Δεν εμπίπτουν στις ρυθμίσεις του άρθρου 80 του ΔΚΚ καταστήματα και επιχειρήσεις που:

• Η λειτουργία τους διέπεται από ειδικό καθεστώς, όπως είναι οι επιχειρήσεις προσφοράς υπηρεσιών Διαδικτύου, οι παιδότοποι, τα καταστήματα εκμίσθωσης μοτοποδηλάτων κ.ά.

• Δεν έχουν μια από τις χρήσης που αναφέρονται στην παράγραφο α, όπως είναι οι πτηνοκτηνοτροφικές επιχειρήσεις κ.λπ. Δηλαδή, για τη χορήγηση της άδειας ίδρυσης και λειτουργίας των περιπτώσεων αυτών ακολουθείται η διαδικασία που προβλέπεται από τις οικείες διατάξεις που διέπουν τις επιχειρήσεις αυτές όπως κάθε φορά ισχύουν.

• Η οικεία νομοθεσία προβλέπει έκδοση χωριστής άδειας ίδρυσης ή εγκατάστασης από άλλη αρχή, ανεξάρτητα από το γεγονός ότι για την έκδοση της άδειας λειτουργίας αυτών αρμόδιοι είναι οι δήμοι ή οι κοινότητες. Για την έκδοση της άδειας αυτής δεν ακολουθείται η διαδικασία της προέγκρισης όπως αναλύεται παρακάτω. Στην κατηγορία αυτή εμπίπτουν π.χ. οι υπεραγορές τροφίμων του άρθρου 10 του Ν. 3357/05.

• Δραστηριότητες που είναι συνυφασμένες με την εξυπηρέτηση λειτουργικών αναγκών κτιρίων, όπως είναι τα κυλικεία σε δημόσια κτίρια.



ΔΙΑΔΙΚΑΣΙΑ ΧΟΡΗΓΗΣΗΣ ΑΔΕΙΑΣ ΙΔΡΥΣΗΣ ΚΑΙ ΛΕΙΤΟΥΡΓΙΑΣ

α. Προέγκριση ίδρυσης – Γενικά

Ο νέος ΔΚΚ εισάγει μια καινοτομία στη μέχρι σήμερα ισχύουσα πρακτική σε ό,τι αφορά στη διαδικασία χορήγησης της άδειας ίδρυσης και λειτουργίας καταστήματος υγειονομικού ενδιαφέροντος: Την προέγκριση ίδρυσης.

Η προέγκριση ίδρυσης συνίσταται στην κατ' αρχήν εξέταση της δυνατότητας ή μη ίδρυσης συγκεκριμένου καταστήματος ή επιχείρησης σε συγκεκριμένη περιοχή μετά από προέλεγχο του αιτήματος του ενδιαφερομένου.

Κατά τον προέλεγχο ο δήμος ή η κοινότητα εξετάζει, όπως ρητά αναφέρεται στην παράγραφο 2 του άρθρου 80 του ΔΚΚ, εάν η λειτουργία του συγκεκριμένου καταστήματος ή της επιχείρησης είναι συμβατή κατ' αρχήν με την ισχύουσα νομοθεσία που διέπει:

• Τις χρήσεις γης, δηλαδή αν βρίσκεται σε ζώνη όπου επιτρέπεται η συγκεκριμένη χρήση, όπως προκύπτει από το πολεοδομικό σχέδιο ή τυχόν διάταγμα όπου προβλέπονται ειδικοί όροι χρήσεων γης.

• Την προστασία του φυσικού, πολιτιστικού και αρχιτεκτονικού περιβάλλοντος, δηλαδή αν βρίσκεται εντός οικισμού που έχει χαρακτηρισθεί παραδοσιακός ή σε περιοχή ιδιαίτερου φυσικού κάλλους ή σε κτίριο διατηρητέο κ.λπ., και τίθενται εκ του λόγου αυτού ειδικότεροι περιορισμοί.

• Την προστασία του αιγιαλού και της παραλίας, των δασικών περιοχών και των αρχαιολογικών και ιστορικών τόπων.

• Την αισθητική, τη φυσιογνωμία και τις εν γένει λειτουργίες της πόλης. Π.χ. εάν το κατάστημα ανήκει στην κατηγορία όσων διέπονται από τις διατάξεις του π.δ. 180/79 όπως ισχύει, εξετάζεται εάν αυτό βρίσκεται πλησίον σχολείου, εκκλησίας, νοσοκομείου κ.λπ. Επίσης, εάν ο δήμος ή η κοινότητα έχει εκδώσει τοπική κανονιστική απόφαση, με την οποία έχει θέσει ειδικότερους όρους και προϋποθέσεις για τη λειτουργία των καταστημάτων αυτών, σύμφωνα με τα ανωτέρω, τότε εξετάζεται εάν η λειτουργία του συγκεκριμένου καταστήματος είναι συμβατή με τις ρυθμίσεις της κανονιστικής απόφασης.

Πέραν των ανωτέρω, κατά το στάδιο αυτό, το οποίο αφορά στη δυνατότητα ίδρυσης ενός καταστήματος, εφόσον το κατάστημα συστεγάζεται με κατοικίες, εξετάζεται αν η συγκεκριμένη χρήση είναι επιτρεπτή.

Επομένως κατά το στάδιο της προέγκρισης δεν εξετάζονται όροι και προϋποθέσεις που τίθενται από τις υγειονομικές διατάξεις και αφορούν π.χ. στη νομιμότητα του κτιρίου ή στις προϋποθέσεις που πρέπει να έχει το πρόσωπο στο όνομα του οποίου εκδίδεται η άδεια κ.λπ. Τα στοιχεία αυτά εξετάζονται μετά τη χορήγηση προέγκρισης.

β. Δικαιολογητικά χορήγησης προέγκρισης.

Για την προέγκριση ο ενδιαφερόμενος καταθέτει στον δήμο ή στην κοινότητα αίτηση, στην οποία δηλώνει το είδος του καταστήματος ή της επιχείρησης, τις προσφερόμενες υπηρεσίες, την τοποθεσία και το οίκημα, στο οποίο αυτό πρόκειται να λειτουργήσει, επισυνάπτοντας μόνο:

• Τοπογραφικό διάγραμμα[1].

• Διάγραμμα κάλυψης της ευρύτερης περιοχής από την απεικόνιση του οποίου μπορεί να διαπιστωθεί αν υπάρχουν άλλες λειτουργίες που επηρεάζονται από το υπό ίδρυση κατάστημα (π.χ. σχολείο, εκκλησία, νοσοκομείο κ.ά). Το διάγραμμα κάλυψης είναι σκόπιμο να καλύπτει τα γειτνιάζοντα οικοδομικά τετράγωνα και μπορεί να είναι είτε μια φωτοτυπία ενός κοινού χάρτη είτε, ένα απλό σκαρίφημα. Δηλαδή δεν απαιτείται να είναι διάγραμμα θεωρημένο από οποιαδήποτε αρχή[2].

• Το παράβολο που προβλέπεται από την ΚΥΑ των υπουργών Οικονομίας και Οικονομικών και Εσωτερικών Δημόσιας Διοίκησης και Αποκέντρωσης (ΦΕΚ 533 Β' /30-4-2002) όπως κάθε φορά ισχύει. Επισημαίνεται ότι το παράβολο καταβάλλεται μία φορά, δηλαδή δεν απαιτείται νέο παράβολο για την έκδοση της άδειας ίδρυσης και λειτουργίας του καταστήματος. Το παράβολο δεν επιστρέφεται ανεξάρτητα από το αν χορηγηθεί προέγκριση ή όχι.

• Εφόσον το κατάστημα στεγάζεται σε χώρο οριζόντιας ιδιοκτησίας, τον κανονισμό της πολυκατοικίας ή ελλείψει αυτού απόφαση της γενικής συνέλευσης των ιδιοκτητών και σε κάθε άλλη περίπτωση υπεύθυνη δήλωση της πλειοψηφίας των ιδιοκτητών των κατοικιών από το οποίο να προκύπτει ότι είναι επιτρεπτή η συγκεκριμένη χρήση.

γ. Χορήγηση προέγκρισης ίδρυσης

Για την προέγκριση αποφαίζει η δημαρχιακή επιτροπή αν πρόκειται για δήμο ή το κοινοτικό συμβούλιο αν πρόκειται για κοινότητα.

Ο νομοθέτης θέλησε να ορίσει τη δημαρχιακή επιτροπή και όχι το δημοτικό συμβούλιο, ως αρμόδιο όργανο για τη χορήγηση της προέγκρισης, αποσκοπώντας έτσι στην αποσυμφόρηση του δημοτικού

συμβουλίου, αφού σ' αυτό έχει απονείμει την αρμοδιότητα της κανονιστικής ρύθμισης σε ό,τι αφορά τη λειτουργία των καταστημάτων αυτών. Βέβαια, εάν η δημαρχιακή επιτροπή κρίνει ότι μια υπόθεση είναι ιδιαίτερα σοβαρή, μπορεί να μην παραπέμψει στο δημοτικό συμβούλιο για λήψη σχετικής απόφασης, σύμφωνα με τις διατάξεις του άρθρου 103 παρ. 5 του ΔΚΚ, η οποία όμως θα πρέπει να εκδοθεί μέσα στην προθεσμία που ορίζει ο νόμος.

Αρμόδια υπηρεσία του δήμου ή της κοινότητας οφείλει, πριν εισαχθεί το αίτημα στα αρμόδια όργανα για λήψη σχετικής απόφασης, να ελέγξει, σε συνεργασία με τις αρμόδιες υπηρεσίες, εάν για το συγκεκριμένο κατάστημα ή επιχείρηση υφίστανται περιορισμοί που προβλέπονται από την ισχύουσα νομοθεσία ή τις τυχόν υπάρχουσες τοπικές κανονιστικές αποφάσεις, όπως αναφέρονται παραπάνω.

Εφόσον το αίτημα πληροί όλες τις προϋποθέσεις, τότε η δημαρχιακή επιτροπή ή το κοινοτικό συμβούλιο υποχρεούται να εκδώσει την προέγκριση ίδρυσης εντός αποκλειστικής προθεσμίας ενός μήνα. Σημειώνουμε ότι μετά τη λήψη της απόφασης από τη δημαρχιακή επιτροπή ή το κοινοτικό συμβούλιο, δεν ακολουθεί έκδοση σχετικής πράξης του δημάρχου/προέδρου κοινότητας ή άλλου υπηρεσιακού οργάνου αλλά δίδεται στον ενδιαφερόμενο απόσπασμα της σχετικής απόφασης.

Σε περίπτωση που τα ανωτέρω όργανα παραλείπουν να εκδώσουν την απόφαση της προέγκρισης, τότε πρόκειται για παράλειψη οφειλόμενης νόμιμης ενέργειας, η οποία μπορεί να προσβληθεί πλέον υπό το νέο καθεστώς του ΔΚΚ (άρθρο 150, παρ. 1 περ. β) και με διοικητική προσφυγή.

Με το νέο αυτό πλαίσιο, επιδιώκεται η επιτάχυνση της όλης διαδικασίας και ο πολίτης δεν παραμένει σε καθεστώς παρατεταμένης αβεβαιότητας για την έκβαση του αιτήματός του αφού, αφενός ορίζεται αρμόδιο όργανο για τη χορήγηση της προέγκρισης ή δημαρχιακή επιτροπή και όχι το δημοτικό συμβούλιο, ως πιο ευέλικτο όργανο, αφετέρου τίθεται αποκλειστική προθεσμία, εντός της οποίας οφείλει ο οικείος ΟΤΑ να χορηγήσει ή όχι την προέγκριση.

Τέλος, η απόφαση προέγκρισης για τις περιπτώσεις που αυτή απαιτείται, αποτελεί, σύμφωνα με την παράγραφο 3, του ιδίου άρθρου, προϋπόθεση για τη χορήγηση άδειας έναρξης επιτηδεύματος από την αρμόδια ΔΟΥ, στην οποία ο ενδιαφερόμενος για το σκοπό αυτό υποβάλλει φωτοαντίγραφο της σχετικής απόφασης.

δ. Χορήγηση άδειας ίδρυσης και λειτουργίας

Μετά τη χορήγηση της προέγκρισης ίδρυσης ο ενδιαφερόμενος οφείλει να προσκομίσει στον οικείο δήμο ή κοινότητα όλα τα απαιτούμενα δικαιολογητικά που προβλέπονται από τις ειδικές διατάξεις (υγειονομικές κ.λπ.) για το κατάστημα που επιθυμεί να λειτουργήσει, προκειμένου να χορηγηθεί η άδεια ίδρυσης και λειτουργίας. Τα δικαιολογητικά που θα προσκομίσει ο

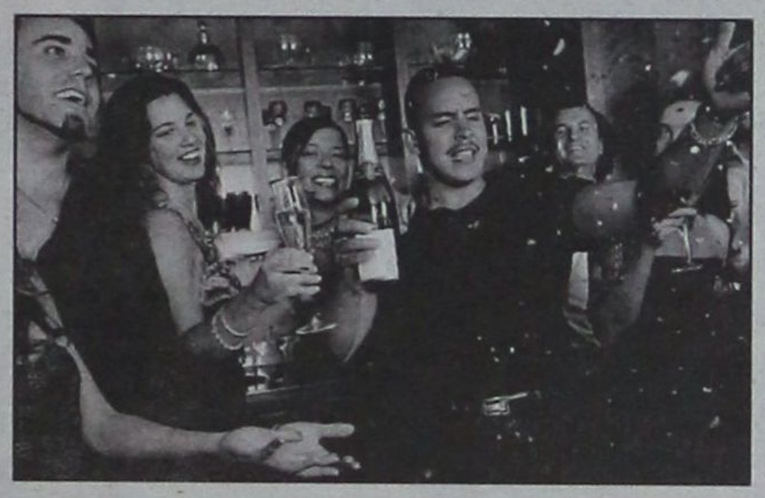

ενδιαφερόμενος υποχρεούνται να του τα υποδείξει η αρμόδια υπηρεσία του οικείου δήμου ή κοινότητας και ως εκ τούτου απαιτείται ιδιαίτερη προσοχή. Επισημαίνουμε ότι ορισμένα δικαιολογητικά, πλέον, αναζητούνται αυτεπαγγέλτως από την υπηρεσία σύμφωνα με τις σχετικές αποφάσεις (π.χ. ποινικό μητρώο) και δεν ζητούνται από τον πολίτη.

Στον πολίτη δεν τίθεται προθεσμία για την προσκόμιση των δικαιολογητικών αυτών, αφού ο χρόνος που απαιτείται για να είναι το κατάστημα έτοιμο για τον απαιτούμενο έλεγχο από τις αρμόδιες υπηρεσίες, εξαρτάται από τις εργασίες στις οποίες προτίθεται να προβεί ο ενδιαφερόμενος. Σκόπιμο όμως είναι να επισημαίνεται ότι σε καμία περίπτωση το κατάστημα δεν μπορεί να λειτουργήσει νόμιμα χωρίς την άδεια ίδρυσης και λειτουργίας.

Επομένως, όταν ο ενδιαφερόμενος προσκομίσει όλα τα δικαιολογητικά, η αρμόδια υπηρεσία του δήμου ή της κοινότητας διαβιβάζει τον φάκελο προς τις λοιπές συναρμόδιες υπηρεσίες για τον υγειονομικό έλεγχο, τον έλεγχο πυρόσβεσης κ.λπ. προκειμένου να γνωμοδοτήσουν περί της πληρότητας των προϋποθέσεων, που τίθενται από τις ισχύουσες διατάξεις. Ο νόμος και στο στάδιο αυτό προβλέπει προθεσμία πενήντα (50) ημερών για την έκδοση της σχετικής γνωμοδότησης.

Δηλαδή για την έκδοση των γνωμοδοτήσεων και των βεβαιώσεων που απαιτούνται από άλλες υπηρεσίες, μεριμνά η υπηρεσία του οικείου δήμου ή της κοινότητας και όχι ο πολίτης. Γι' αυτό και όλες οι ενέργειες θα πρέπει να γίνονται άμεσα και χωρίς καθυστέρηση, ώστε η διαδικασία αυτή να λειτουργεί προς όφελος του πολίτη.

Αφότου ολοκληρωθεί η ανωτέρω διαδικασία και εφόσον πληρούνται όλες οι νόμιμες προϋποθέσεις, χορηγείται η άδεια ίδρυσης και λειτουργίας του καταστήματος εντός προθεσμίας δεκαπέντε ημερών.

Αρμόδιο όργανο για τη χορήγηση της άδειας είναι, όπως ίσχυε και στον προηγούμενο Κώδικα, ο δήμαρχος ή ο πρόεδρος της κοινότητας με τη διαφορά ότι στο στάδιο αυτό πλέον δεν εισάγεται ξανά το θέμα στη δημαρχιακή επιτροπή ή στο κοινοτικό συμβούλιο.

Στην περίπτωση που δεν πληρούνται όλες οι νόμιμες προϋποθέσεις, είτε για το οίκημα εντός του οποίου θα λειτουργήσει το συγκεκριμένο κατάστημα, είτε για το πρόσωπο στο όνομα του οποίου θα λειτουργήσει αυτό, ανακαλείται άμεσα η απόφαση προέγκρισης ίδρυσης από το όργανο που την εξέδωσε, δηλαδή τη δημαρχιακή επιτροπή ή το κοινοτικό συμβούλιο.

Σε κάθε περίπτωση το κατάστημα λειτουργεί νόμιμα από τον χρόνο χορήγησης της άδειας ίδρυσης και λειτουργίας.

ΑΝΤΙΚΑΤΑΣΤΑΣΗ ΑΔΕΙΑΣ ΙΔΡΥΣΗΣ ΚΑΙ ΛΕΙΤΟΥΡΓΙΑΣ

Με το νέο ΔΚΚ εισάγεται μια καινοτόμος ρύθμιση, που αποσκοπεί στον περιορισμό της γραφειοκρατίας και στη συνακόλουθη καλύτερη εξυπηρέτηση του πολίτη. Πρόκειται για την κατάργηση της υποχρέωσης έκδοσης νέας άδειας ίδρυσης και λειτουργίας καταστήματος ή επιχείρησης σε περίπτωση μεταβίβασης της εκμετάλλευσης αυτών σε νέο πρόσωπο φυσικό ή νομικό. Συγκεκριμένα δεν απαιτείται νέα άδεια ίδρυσης και λειτουργίας με την προϋπόθεση βέβαια ότι δεν έχει γίνει μεταφορά του καταστήματος σε άλλο οίκημα, επέκτασή του, αλλαγή της χρήσης για την οποία έχει εκδοθεί η άδεια ή ουσιώδης τροποποίηση των υγειονομικών όρων λειτουργίας αυτού.

Σε περίπτωση λοιπόν μεταβίβασης της επιχείρησης, η άδεια ίδρυσης και λειτουργίας αντικαθίσταται υποχρεωτικά με νέα, η οποία εκδίδεται στο όνομα του προσώπου στο οποίο αυτή μεταβιβάστηκε, χωρίς να ακολουθείται η διαδικασία που προβλέπεται για τη χορήγηση νέας άδειας, δηλ. δεν απαιτείται ούτε νέα απόφαση της δημαρχιακής επιτροπής ή του κοινοτικού συμβουλίου, ούτε άλλα δικαιολογητικά πέραν αυτών που αναφέρονται αμέσως παρακάτω. Επιπλέον, διατάξεις[3] που ρυθμίζουν διαφορετικά τη διαδικασία αντικατάστασης της άδειας στις περιπτώσεις της συνταξιοδότησης και του θανάτου παύουν να ισχύουν μετά τη δημοσίευση του νέου ΔΚΚ, διότι στο ρυθμιστικό πεδίο του άρθρου 80 εμπίπτουν πλέον όλες οι περιπτώσεις μεταβίβασης, υπό την προϋπόθεση ότι για αυτές δεν συντρέχει λόγος έκδοσης νέας άδειας σύμφωνα με την παρ. 5 του άρθρου 80 ΔΚΚ.

Σημειώνουμε ότι ως μεταβίβαση της επιχείρησης νοείται η αλλαγή του προσώπου του ιδιοκτήτη της που μπορεί να προέρχεται από οποιαδήποτε νόμιμη αιτία (π.χ. πώληση, δωρεά, εκμίσθωση, κληρονομική διαδοχή, χρησιδάνειο κ.λπ.)[45]

Για την αντικατάσταση της άδειας ο ενδιαφερόμενος υποβάλει στον οικείο δήμο ή κοινότητα τα εξής δικαιολογητικά:

α) Αίτηση.

β) Εγγραφο (σύμβαση, συμβολαιογραφικό έγγραφο κ.λπ.), από το οποίο αποδεικνύεται η μεταβίβαση της επιχείρησης.

γ) Φωτοαντίγραφο δελτίου αστυνομικής ταυτότητας ή άδειας διαμονής, αν πρόκειται για αλλοδαπό, ή έγγραφο νομιμοποίησης του φερόμενου ως εκπροσώπου της εταιρείας αν πρόκειται για εταιρεία.

δ) Υπεύθυνη δήλωση, στην οποία θα δηλώνεται ότι το κατάστημα δεν έχει μεταφερθεί σε άλλο χώρο από αυτόν για τον οποίο είχε εκδοθεί η αρχική άδεια, δεν έχει γίνει επέκταση αυτού και ότι δεν έχει γίνει αλλαγή της χρήσης για την οποία είχε χορηγηθεί η άδεια του καταστήματος. Σε περίπτωση βέβαια διαπίστωσης ψευδούς ή ανακριβούς δηλώσεως, εκτός από τις προβλεπόμενες ποινικές κυρώσεις θα ανακαλείται άμεσα η άδεια.

Προκειμένου να είναι δυνατή η χορήγηση στον ενδιαφερόμενο έναρξης επαγγέλματος ή επιτηδεύματος από την αρμόδια ΔΟΥ, αλλά και για να αποφεύγονται παρερμηνείες κατά τον έλεγχο που διενεργούν τα αστυνομικά όργανα στο διάστημα που μεσολαβεί μέχρι την αντικατάσταση της άδειας, πρέπει: Να δίδεται στον ενδιαφερόμενο ταυτόχρονα με την κατάθεση της αιτήσεώς του, φωτοτυπία, εις διπλούν, της αιτήσεως αυτής, επί της οποίας θα τίθεται σημείωσηδ με το ακόλουθο κείμενο: «Βεβαιώνεται ότι το κατάστημα με την υπ' αρ... άδεια λειτουργεί νομίμως μέχρι αντικαταστάσεως αυτής με νέα -ακολουθεί τόπος και ημερομηνία-». Η σημείωση αυτή υπογράφεται από τον προϊστάμενο της αρμόδιας υπηρεσίας.

Σημειώνουμε ότι για τις κατηγορίες των καταστημάτων που απαιτείται απόσπασμα ποινικού μητρώου, αυτό το αναζητά αυτεπαγγέλτως7 η αρμόδια υπηρεσία του δήμου ή της κοινότητας σύμφωνα με την ΚΥΑ 2458/05 ΦΕΚ Β' 267.

Για τη διαπίστωση ή μη ουσιωδώς τροποποίησης των υγειονομικών όρων λειτουργίας του καταστήματος αρμόδια να αποφανθεί είναι η οικεία Υγειονομική Υπηρεσία, προς την οποία ο δήμος ή η κοινότητα οφείλει να υποβάλει αμέσως σχετικό ερώτημα. Γι' αυτό και δεν περιλαμβάνεται το στοιχείο αυτό σ' αυτά που δηλώνονται με υπεύθυνη δήλωση.

Μόλις περιέλθει η απάντηση της Υγειονομικής Υπηρεσίας στον δήμο ή στην κοινότητα, ο αιτών καλείται από τον δήμο ή την κοινότητα να προσκομίσει την έναρξη επαγγέλματος και το παράβολο.

ΣΥΝΕΧΕΙΑ ΣΤΗΝ ΣΕΛ. 34





η Βαθμολογία της εβδομάδας

Ομαδικό διάβημα δύο εκ των πλέον αμαρτωλών ανθρώπων που γεννήθηκαν στο Βόρειο Ημισφαίριο της Γης από την εποχή του Νεάντερταλ έως σήμερα, στον Παπαγιάννη, για άφεση αμαρτιών.



Ομως, ο έμπειρος ιερέας, σήκωσε ψηλά τα χέρια. Κι έτσι, η μόνη λύση που απέμεινε στον Τέλη της θαλάσσης και στον Γιάννη της στεριάς είναι το «καλογερίκι», στο Αγιον Ορος.
Στο «βαρύ πυροβολικό» της αμαρτίας ένα ΜΗΔΕΝΙΚΟ (0).

Δύο μεν, λέοντες δε, οκάδες εξήκοντα έκαστος εκ των ροφών και κάτι δράμια.
Ο... δολοφόνος των θαλασσών Σωτήριος ο Μέγας, ξανακτύπησε, σπέρνοντας το θάνατο σε αθώα πλάσματα.



Με την ευχή μας, να μείνουν τα αγκάθια στον λάρυγγα όσων φάνε τους ροφούς, στον Σωτήρη για το διπλό στυγερό έγκλημα ένα ΜΗΔΕΝΙΚΟ (0).

Τύφλα να 'χει ο πολλαπλός φόνος του Αγρινίου «δι ασήμαντον αφορμήν».
Στην περίπτωση του Νίκου, μιλάμε για ομαδική σφαγή αθώου πληθυσμού, εκ προμελέτης και σε ήρεμη ψυχική κατάσταση!
Που να του αναγνωρίσεις τώρα ελαφρυντικά όταν δεν μας έστειλε ούτε σαργουδάκι για να δοκιμάσουμε αν είναι νόστιμο!
Ισόβια δεσμά στον τσιγκουναρά τον Νίκο, μαζί με ένα ΜΗΔΕΝΙΚΟ (0) για να τον... συνοδεύει στα επόμενα εγκλήματα.



Η τρίτη ηλικία δεν εννοεί να το βάλει κάτω. Αμύνεται περί πάτρις και επιτίθεται κατά των νόμων της φύσεως που είναι αδυσώπητοι και στο πέρασμά τους αφήνουν σημάδια πίσω τους!



Καλέ, πως κακογέρασαν οι άλλοτε κραταιές δυνάμεις, παρά την καθιστική και καλογερίστικη ζωή;
Και να ερχόταν μόνο του το γήρας; Εδώ είναι φανερές πλέον και οι "παράλληλες απώλειες"!
Στη φύση που δεν έκανε εξαίρεση στα δύο αυτά ομορφόπαιδα παρά το καθολικό αίτημα, ένα ΜΗΔΕΝΙΚΟ (0).

Αδικοι, αναμφιβόλως, οι νόμοι της φύσεως, και θα πρέπει να αλλάξουν με την ευκαιρία της νέας αναθεωρήσεως του Συντάγματος.



Η άτεμη, η φύση έκανε την εξαίρεση της στην περίπτωση του Χρήστου και του Νικολάου, φοβούμενη προφανώς το πολιτικό κόστος, ενόψει των πρόωρων εκλογών.
Αντί να γερνάνε οι δύο γόητες, όλο και περισσότερο μειρακίζουν, προκαλώντας αντιδράσεις και ζήλειες.
Στην άτεμη τη φύση που κάτι παραπάνω πρέπει να γνωρίζει για να ποιεί την νήσσαν, ΔΕΚΑ (10) άριστα.

Απαρηγόρητοι μέχρι δακρύων είναι ο Πέτρος και ο Σάββας.
Ο πρώτος, γνωστός «βαζέλας» κλαίει και οδύρεται γιατί ο Αρης έκανε με τα κρεμμυδάκια τον Παναθηναϊκό.
Στην κυριολεξία τον πή...σε χωρίς βαζελίνη. Και πόνεσε. Πόνεσε πολύ και αιμάτωσε.



Ο δεύτερος είναι δυστυχισμένος μεν, δεν βάζει όμως τα κλάματα, αν και η ΑΕΚ πήγε στην πηγή και δεν ήπιε νερό.
Και όμως έπρεπε να χαίρονται που δεν είναι «γαύροι», που τρώνε συνέχεια το ξύλο της αρκούδας.
Στον Πέτρο και τον Σάββα που έχουν μέλλον, καθότι νέα ακόμα παιδιά, ΔΕΚΑ (10) άριστα.

Η «Sfinx» αυτή, να έχει άραγε σχέση με την λεγόμενη «πολιτική συμφιλίωση» ή με «συναδελφική αλληλεγγύη»;



Ολα είναι πιθανά και ανοικτά σε κάθε πρόγνωση γιατί ο Ακης είναι και ολίγον γόης (πήρε από τον πατέρα του), η αλήθεια να λέγεται.
Επεσε, όμως, δίπλα σε μεγάλες δυνάμεις και καλό είναι να προσέχει!
Στο στενό μαρκάρισμα, που θυμίζει κατενάτσιο ιταλικών ομάδων, ένα ΠΕΝΤΑΡΙ (5), γιατί χωρίς επίθεση, δεν μπαίνουν γκολ.

Οτέως αυτοκράτωρ, Ιωάννης ο εκ Λάρδου, συναντήθηκε με τον νέο μπος του Δημαρχείου και του εμπιστεύεται το μυστικό των μεγάλων επιτυχιών του Γιώργου Γιαννόπουλου, για να το αποφύγει όπως ο διάολος το λιβάνι.
Η Φωφώ έχει, βεβαίως, δικό της οργανόγραμμα το οποίο οι δύο



άνδρες ακούνε με προσοχή.
Στον Ιωάννη, που είναι από κάτω, όποια πέτρα κι αν σηκώσεις, ΔΕΚΑ (10) άριστα.

Κόσμος πολύς αναρωτιέται, εδώ και χρόνια γιατί ο Χριστόφορος και ο Νίκος είναι πάντα ενήμεροι και κανένας δεν μπορεί να τους κάνει το κουτσαβάκι και η εξήγηση δόθηκε.



Πουρνό - πουρνό, ενίοτε και από βραδύς, παίρνουν την «δημοκρατική», την ξεσκονίζουν και μετά μη τους είδατε. Πρυτάνεις στην ενημέρωση.
Τύφλα να 'χουν ο Ρουσόπουλος και ο Ευθυμίου.
Σε όσους μένουν ανημέρωτοι ένα ΜΗΔΕΝΙΚΟ (0) γιατί κακό του κεφαλιού τους κάνουν...

Ρεσιτάλ στο τάβλι έδωσε τον τελευταίο μήνα ο διάσημος πλέον παίκτης «Γιαγκούλας» (μεγάλη... σκοτώστρα στο ποδόσφαιρο με τα Πανωγιαννιά). Μετά τα σεμινάρια που παρακολούθησε κατά Σμύρνη μεριά, 'κονόμησε χρήμα και ανακαινίζει εκ βάθρων το μαγαζί κάνοντας ακόμα πιο υπερήφανη τη Σούλα.



Στον Γιαγκούλα, που ανάλωσε μια ολόκληρη ζωή για να μάθει τάβλι, αλλά τελικά τα κατάφερε, ΔΕΚΑ (10) άριστα.

Ανεβαίνει σιγά - σιγά και ασθμαίνοντας τα σκαλοπάτια ο άλλοτε γίγαντας Κωστής Διακοσάββας, εκ Βατίου έλκων την καταγωγή και μεμνισκόμενος αρχαίων ημερών, τότε που έπιανε σίδερα με τον Μανώλη τον Λαχανιάτη και τα λύγιζε, ανακράζει φωνήν μεγάλην, λέγουσαν: Ηλι, Ηλί, Λαμά Σαβαχθανί!!!



Ηγουν, τουτέστιν, δηλαδή «ποδαράκια μου γιατί με εγκαταλείψατε»;
Στον Κωστή για το καινούριο κουστούμι και τα καινούρια παπού, ΔΕΚΑ (10) άριστα.

Οι Μουστακέληδες, οι εκ Μαλώνας ενδοχώρας ορμώμενοι, βγήκαν στα μαγαζιά για να αγοράσουν δώρα στο εγγονάκι, καθώς ομοιάζει ολίγον τι και του παππού του και της γιαγιάς του.



Τελικά ή είσαι παππούς και παίζεις σωστά το ρόλο σου ή δεν είσαι.
Στον Μανώλη που παίζει σωστά το ρόλο του και είναι από πάνω και καλός αγρότης, καλός ψαράς και καλός κυνηγός, ΔΕΚΑ (10) άριστα.



BY KOSTAS X

PAPARAZZI

beautiful people









beautiful clothes...
for beautiful people
Room 7
65, Sof. Venizelou Str. • 851 00 Rodos - Greece
Tel. +302241020139 • E-mail: ziogos@rho.forthnet.gr





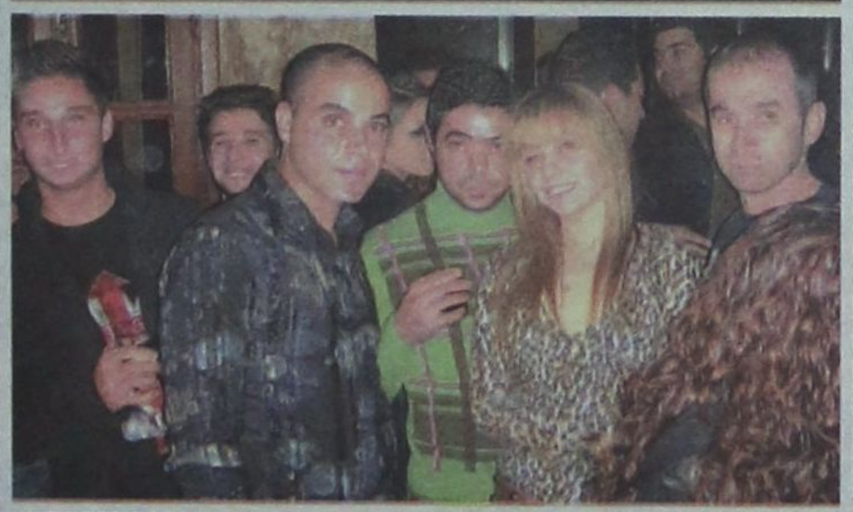











«ΣΤΟΧΟΣ ΤΟΥ ΕΠΙΜΕΛΗΤΗΡΙΟΥ ΕΙΝΑΙ Η ΒΕΛΤΙΩΣΗ ΤΟΥ ΕΠΙΧΕΙΡΗΜΑΤΙΚΟΥ ΜΑΣ ΠΕΡΙΒΑΛΛΟΝΤΟΣ»

ΣΥΝΕΧΕΙΑ ΑΠΟ ΣΕΛ. 5

• Η επανατοποθέτηση του τουριστικού μας προϊόντος που αναφέρατε, οδηγεί τη σκέψη μου στα περιβόητα μεγάλα έργα που ποτέ δεν έγιναν. Και αν σας ρωτήσω τι λείπει από τη Ρόδο και πως εννοείτε την επανατοποθέτηση του τουριστικού προϊόντος που ήδη διαθέτουμε, θα παραδεχθείτε και εσείς ότι πάσχουμε στον τομέα αυτό. Μια μαρίνα, θα έφερνε τον τουρισμό των γιώτ και θα πολλαπλασίαζε τον τουρισμό των κρουαζιερόπλοιων. Σε αυτή τη φάση το Επιμελητήριο, με το δεδομένο της σημερινής κυβέρνησης που εξαγγέλλει στήριξη στην περιφέρεια, αλλά και της νέας δημοτικής αρχής, έχει τη διάθεση να πιέσει, έτσι ώστε να ευοδωθεί έστω και ένα από αυτά τα μεγάλα έργα;

Σε επίπεδο υποδομών, είναι χιλιοειπωμένο το γεγονός ότι χρειάζεται πραγματικά πολύ δουλειά. Αν μιλήσουμε για το νησί της Ρόδου, οι δύο πύλες εισόδου, το αεροδρόμιο και το λιμάνι έχουν κουρασμένες υποδομές και επιβάλλεται η βελτίωσή τους το συντομότερο δυνατόν. Υπάρχουν ελλείψεις και σε ειδικότερες υποδομές όπως είναι η μαρίνα και το γκολφ. Από εκεί και πέρα, πιέσεις ασκούνται από τους τοπικούς παράγοντες και όλους τους φορείς και η ανάγκη άμεσης διευθέτησης του προβλήματος έχει αναδειχθεί από όλους.

Ο μεγάλος ασθενής στον τομέα αυτό, είναι η ελληνική διοίκηση και ο τρόπος με τον οποίο αυτή λειτουργεί. Πρέπει να ξεπεράσει επί τέλους τις παιδικές ασθένειες από τις οποίες βασανίζεται, ούτως ώστε να συνδράμει στην επιχειρηματικότητα που έχει αναπτυχθεί με ρυθμούς ανέλπιστα ραγδαίους και με πολύ καλύτερα αντανακλαστικά από ότι ο δημόσιος τομέας. Σε ό,τι αφορά το επίπεδο των ρήξεων, δεν θεωρώ ότι αποτελεί πρόβλημα για τον κάθε τοπικό φορέα να έρθει σε πραγματική ρήξη με οποιονδήποτε, έτσι ώστε να φέρει αποτέλεσμα στο θέμα των αιτημάτων και αναγκών που έχει ο νομός για κάλυψη στις υποδομές.

Ομως, έχει αποδειχθεί ιστορικά στη Δωδεκάνησο, ότι σε επίπεδο πιέσεων, υστερούμε σε σχέση με άλλες περιοχές. Εκτιμώ ότι αυτό οφείλεται σε ένα υψηλό πολιτισμικό επίπεδο που έχουν οι Δωδεκανήσιοι ως λαός και αυτό σε συνδυασμό με το ότι η περιοχή μας έχει περάσει μια μεγάλη περίοδο ευημερίας, έχει καταστήσει τον Δωδεκανησιακό λαό λίγο αρνητικό, στα καλέσματα για κινητοποιήσεις. Αυτό με τη σειρά του, επηρεάζει και τις αποφάσεις που λαμβάνουν οι εκπρόσωποι του Δωδεκανησιακού λαού, με αποτέλεσμα να έχει επικρατήσει στην κοινή γνώμη η εικόνα, ότι σε επίπεδο κινητοποιήσεων για τη στήριξη των τοπικών μας συμφερόντων, υστερούμε τα μέγιστα.

Πιστεύω ότι βρισκόμαστε σε οριακό σημείο, δεν έχουμε άλλα περιθώρια για τέτοιου είδους συμπεριφορές και πρέπει με κάθε τρόπο να αποδείξουμε στην πολιτική ηγεσία ότι δεν είμαστε διατεθειμένοι να ανεχθούμε περαιτέρω καθυστερήσεις στην ικανοποίηση και στη διευθέτηση των θεμάτων, που είναι ζωτικής σημασίας για την αναπτυξιακή προοπτική του τόπου. Οι εποχές άλλαξαν, τίποτα δεν είναι δεδομένο, τίποτα δεν θα μας χαριστεί, για όλα χρειάζεται αγώνας και συνεχής διεκδίκηση. Ας μην επαναπαυόμαστε.

• Ποια είναι η κατάσταση που εμφανίζεται στην τοπική οικονομία και με βάση τον τουρισμό που αποτελεί τη βάση αυτής, ποιες είναι οι προοπτικές που προδιαγράφονται;

Οταν αναφερόμαστε σε προοπτικές της τοπικής οικονομίας, αναφερόμαστε πάντα στις προοπτικές σε σχέση με την πορεία του τουρισμού, αφού αυτός είναι και ο μοναδικός κλάδος που τροφοδοτεί την τοπική αγορά. οι προοπτικές ήταν και παραμένουν υψηλές στο κομμάτι του τουρισμού. Τίθεται θέμα ανταγωνιστικότητας που δεν είναι τοπικό αλλά εθνικό, καθώς η ανταγωνιστικότητα του ελληνικού τουριστικού προϊόντος πρέπει να βελτιωθεί. Εδώ εισχωρεί ο ρόλος της κεντρικής διοίκησης, να φροντίσει ώστε με τα λήψη κατάλληλων μέτρων, να καταστήσει ανταγωνιστικότερο το τουριστικό μας προϊόν.

Επί πλέον, έχει ωριμάσει η σκέψη της «φυγής προς τα εμπρός ολοταχώς», να αναπτύξουν οι τοπικοί επιχειρηματίες την εξωστρέφειά τους, τη δημιουργικότητά τους, την εφευρετικότητα και να σχεδιάσουν προϊόν ή υπηρεσία επίκαιρη, η οποία να ακολουθεί τις επιθυμίες του σύγχρονου καταναλωτή και να εστιάζει στην ποιότητα, αφού δεν πρέπει να δώσουμε τη μάχη των τιμών, που δεν έχουμε πιθανότητα να την κερδίσουμε.

• Το 2ο Διεθνές Τουριστικό Φόρουμ στέφθηκε με επιτυχία και μάλιστα έγινε διετής θεσμός. Τον απόηχο ζητώ να σχολιάσετε.

Πράγματι η διοργάνωση είχε μεγάλη επιτυχία κατά τη δική μας άποψη, αλλά το ίδιο εισπράξαμε και από όλους τους συμμετέχοντες. Η απόφασή μας είναι να γίνει θεσμός σε ετήσια βάση, να καθιερωθεί στη Ρόδο το ετήσιο ραντεβού προσωπικοτήτων που έχουν εμπειρίες, γνώσεις, μπορούν να προσφέρουν στην εξέλιξη των τουριστικών πραγμάτων της περιοχής μας και αυτό να γίνεται σταθερά κάθε χρόνο, στον τόπο που κέρδισε πάρα πολλά από την ανάπτυξη του τουρισμού, προσέφερε πάρα πολλά στον ελληνικό τουρισμό και φιλοδοξεί στο μέλλον να κερδίσει ακόμα περισσότερα, από την περαιτέρω βελτίωση και ανάπτυξη της τουριστικής του πορείας και διαδρομής.

• Αυτό που όμως σίγουρα αποτελεί τροχοπέδη για την ανάπτυξη της τουριστικής πορείας είναι οι συγκοινωνίες που όχι μόνο τις θεωρούμε ήδη ελλιπής, παρατηρούμε και την εξέλιξη υποθέσεων όπως π.χ. αυτής της εταιρείας ΔΩΔΕΚΑΝΗΣΟΣ ΝΑΥΤΙΛΙΑΚΗ του κ. Σπανού, που αναγκάζεται να προχωρήσει σε πώληση των πλοίων σε Ιρανούς και ταυτόχρονα σε αναστολή της λειτουργίας της εταιρείας που μέχρι στιγμής έχει αποδείξει και την κοινωνική της προσφορά. Αυτό αποτελεί μέγιστη ντροπή εκ μέρους των υπευθύνων και θεωρείται εχθρική συμπεριφορά για την περιοχή μας όπου μάλιστα κατοικεί ναυτικός λαός. Ακούγεται τραγικό αν τελικά γίνει έτσι.

Το ενδεχόμενο να δραστηριοποιηθούν τα σκάφη της εταιρείας του κ. Σπανού σε άλλες θάλασσες ή να πουληθούν σε εταιρείες με ξένη σημαία είναι εξαιρετικά αρνητικό για τον τόπο. είναι δε αποτέλεσμα του γεγονότος ότι η επένδυση αυτή που είναι απολύτως απαραίτητη για τα νησιά μας, δεν στηρίχθηκε όσο θα έπρεπε. Δεν στηρίχθηκε, παρόλο που ο ρόλος της επένδυσης αυτής στην αναπτυξιακή προοπτική αυτού του τόπου είναι ιδιαίτερα σοβαρός και θετικός και παρόλο που βλέπουμε να στηρίζονται επενδύσεις σε άλλους κλάδους της οικονομίας και ορθώς στηρίζονται. Στον κλάδο της ακτοπλοΐας παρατηρούμε μια πολύ σοβαρή στέρηση από πλευράς κρατικής βοήθειας και συνδρομής με τα δυσάρεστα αυτά αποτελέσματα που όλοι βιώνουμε το τελευταίο διάστημα με αποκορύφωμα τα προβλήματα που θα αντιμετωπίσουμε από το ενδεχόμενο παύσης λειτουργίας των δυο σκαφών της εταιρείας ΔΩΔΕΚΑΝΗΣΟΣ ΝΑΥΤΙΛΙΑΚΗ.

• Να περιοριστούμε στην εικόνα του Επιμελητηρίου Δωδεκανήσου. Πόσο ισχυρός θεωρείται ως φορέας σε επίπεδο δραστηριότητας έναντι των υπολοίπων ομοίων του ανά την Ελλάδα και που φιλοδοξείτε να το φτάσετε.

Θεωρώ ότι σε επίπεδο δραστηριότητας θεωρείται από τα πρώτα σε θέση πανελλαδικά. Στόχος μας βεβαίως, δεν είναι να ανταγωνιστούμε τα υπόλοιπα Επιμελητήρια ανά την Ελλάδα, αλλά να προσφέρουμε στα μέλη και στον τόπο μας τις καλύτερες δυνατές υπηρεσίες, με σκοπό να στηρίξουμε την ανάπτυξη των επιχειρήσεων και τη βελτίωση του επιχειρηματικού περιβάλλοντος.

υπόθεση: Πολιτισμός



ΓΡΑΦΕΙ Η ΠΕΓΚΥ ΝΤΟΚΟΥ pegkyd@hotmail.com

Ευχάριστη εικαστική έκπληξη η έκθεση «Μήτις»

• Ο ΟΠΑΔ κλείνοντας τη δραστηριότητα της χρονιάς 2006, διοργάνωσε με την εικαστική έκθεση «Μήτις» (ομηρική λέξη για την ανθρώπινη δημιουργία). Στο Κατάλυμα της Γαλλίας η Ειρήνη Βαζούκου (κατασκευές-ζωγραφική), η Maud Guterstam (ζωγραφική) και η Ιωάννα Χατζηδιάκου (φωτογραφία), παρουσιάζουν τις πιο πρόσφατες δημιουργίες τους. Επιμελήτρια της έκθεσης, η ιστορικός τέχνης Πόλυ Χατζημάρκου. Τα εγκαίνια πραγματοποιήθηκαν την περασμένη Παρασκευή 8/12, στο Κατάλυμα της Γαλλίας, (Οδός Ιπποτών, Μεσαιωνική Πόλη Ρόδου) με την παρουσία πλήθους κόσμου. Ομολογουμένως, από τις πιο ευχάριστες εικαστικές... «εκπλήξεις» που μας επεφύλαξε ο ΟΠΑΔ, που πάντα διοργανώνει ξεχωριστές και πολύ επιτυχημένες εκθέσεις και εκδηλώσεις. Η διάρκεια της έκθεσης θα είναι έως τις 23/12 και οι ώρες λειτουργίας είναι: καθημερινά 10.00-13.00 & 17.00-19.00. Πληροφορίες: 22410 43036, opad@nad.gr, www.opanad.gr.



Η «ψυχή» της έκθεσης Πόλυ Χατζημάρκου με τον σκιτσογράφο κ. Βαγγέλη Παυλίδη



Η κα Ειρήνη Βαζούκου με τον πρόεδρο του Arte Con Anima, κ. Στέργιο Αϊβάζη



Ολη η καλλιτεχνική «παρέα» σε απαρτία (από αριστ: Χατζηδιάκου, Guterstam, Χατζημάρκου, Βαζούκου, με τον προστάτη των τεχνών, κ. Γιάννη Μαχαιρίδη (τον επονομαζόμενο και... Louis XIV)!!!

Εκδηλώσεις στην Επαυλη

Ανοιξε χθες τις πύλες του ο κήπος της Ροδιακής Έπαυλης, ο οποίος θα λειτουργήσει και φέτος από τον ΠΟΔΡ, σαν πολιτιστικός πολυχώρος, ενόψει των εορτών των Χριστουγέννων, μέχρι και την Κυριακή 17 του μήνα, με τη συμμετοχή 42 συνολικά φορέων.

Κυριακή 10/12

11:00 ΔΗ.ΠΕ.ΘΕ Ρόδου: «Το κορίτσι με τα σπίρτα» του Άντερσεν

11:30 Ολλανδικός Σύλλογος Ρόδου: Workshop χριστουγεννιάτικων διακοσμητικών

12:30 Δωδεκανησιακός Σύλλογος Γονέων Συγγενών και Φίλων Εξαρτημένων Ατόμων: Επίδειξη παρασκευής γλυκισμάτων

18:00 Σύλλογος Νισυρίων Ρόδου «Η Πορφυρίς»: Παραδοσιακά Χριστουγεννιάτικα Κάλαντα της Νισύρου

18:30 Σύλλογος Ποντίων Ρόδου: Χορευτικό

19:00 Σύλλογος Συμιακών Ρόδου « Ο Γλαύκος»: Κάλαντα, Παραδοσιακοί Χοροί και τραγούδια. Πολλές εκπλήξεις.

Δευτέρα 11/12

17:30 Φιλαρμονική Δήμου Ροδίων: Χριστουγεννιάτικες μελωδίες

18:00 Γερμανόφωνη Ευαγγελική Εκκλησία: Γερμανικά Χριστουγεννιάτικα

Κάλαντα από χορωδία με συνοδεία ακορντεόν.

18:30 ΔΗ.ΠΕ.ΘΕ Ρόδου: «Ο παπουτσωμένος γάτος» του Περό.*

Για περισσότερες πληροφορίες και διευκρινίσεις, ή το υπόλοιπο πρόγραμμα (έως και τις 17/12) τηλ 22410 27427 και 26385. Το έντυπο του συνολικού προγράμματος διατίθεται στα γραφεία του ΠΟΔΡ (Διαγοριδών 3) και στη Ροδιακή Έπαυλη

«Αλεξιπτωτιστές» ετοιμάζονται να... προσγειωθούν στη Ρόδο!

• «Αλεξιπτωτιστές» ετοιμάζονται να... προσγειωθούν στον Δήμο Ρόδου, με τη ανάληψη των καθηκόντων της νέας Δημοτικής Αρχής.



Μαθαίνω, ότι οι επαφές με τον νέο δήμαρχο κ. Χατζή Χατζηευθυμίου βρίσκονται σε εξέλιξη και ο «αλεξιπτωτιστής», ετοιμάζει τα μπογαλάκια του για Ρόδο αφού ενδιαφέρεται να αναλάβει τον Πολιτισμό. Με ποιο σχήμα θα λειτουργήσουν τα πολιτιστικά του Δήμου Ροδίων, δεν είμαι σε θέση να γνωρίζω (μόνον στενοί συνεργάτες του κ. Χατζηευθυμίου γνωρίζουν τις ζυμώσεις) αλλά περιορίζομαι σε ένα σχόλιο: εάν είναι πράγματι αυτό που υποψιάζομαι, τότε μάλλον θα αρχίσω από πολύ νωρίς να... νοσταλγώ τον κ. Γιαννόπουλο! Η νέα Δημοτική Αρχή, οφείλει να είναι πολύ επιλεκτική. Τέτοιου είδους «αλεξιπτωτιστές» τρίβουν τα χέρια τους για να έρθουν να εγκατασταθούν στην Ρόδο. Ο νέος δήμαρχος, έλεγε κατά την προεκλογική περίοδο ότι υπάρχει μεγάλος αριθμός από αναξιοποίητο ντόπιο ανθρώπινο δυναμικό που έχει μπει στο περιθώριο. Ο ίδιος έκανε «σημαία» της προεκλογικής του εκστρατείας τον Πολιτισμό, αφού ήταν η αχίλλειος πτέρνα της απερχόμενης Δημοτικής Αρχής. Πληροφορίες που διέρρευσαν για τον «αλεξιπτωτιστή» έχουν ήδη δημιουργήσει [illegible] εντονη δυσαρέσκεια εκατέρωθεν και μάλιστα από συνεργάτες τού νέου Δημάρχου. Ο «αλεξιπτωτιστής» ζητάει υπέρογκους μισθούς, υπόσχεται λαγούς με πετραχείλια [illegible] και απειλεί να διώξει όποιον έχει κάποια θέση στα Πολιτιστικά για να τα φτιάξει όλα στα μέτρα του... Θα επανέλθω με περισσότερες λεπτομέρειες.

Διάφορα

• Το Υπ. Αιγαίου σε συνεργασία με το Ίδρυμα Μείζονος Ελληνισμού παρουσιάζει την «Πολιτιστική Πύλη του Αρχιπελάγους του Αιγαίου» (http://www.egeonet.gr/). Πρόκειται για ένα δικτυακό κόμβο αφιερωμένο στην ιστορία και τον πολιτισμό της καρδιάς του Αιγαιακού Αρχιπελάγους από την Προϊστορία μέχρι σήμερα. Αντικείμενο του έργου είναι η ανάπτυξη ενός δικτυακού τόπου με πολιτιστική και ιστορική πληροφορία υποδομής για την ανάδειξη και προβολή των μοναδικών χαρακτηριστικών του Αιγαίου. Η πληροφορία οργανώνεται σε κείμενα με τη μορφή λημμάτων, τα οποία παρουσιάζουν τόσο την ιστορία και τον πολιτισμό των νησιών όσο και ευρύτερα ζητήματα ιστορικού και πολιτισμικού χαρακτήρα. Το έργο λειτουργεί παράλληλα ως πύλη (portal) του Διαδικτύου, όπου οι σχετικοί με το αντικείμενο του έργου δικτυακοί τόποι έχουν ενταχθεί, ταξινομηθεί και περιγραφεί σε μία ενιαία βάση δεδομένων, δίνοντας έτσι στο χρήστη τη δυνατότητα να περιηγηθεί στο Αιγαίο του κυβερνοχώρου. Για την επίτευξή του χρησιμοποιήθηκαν όλες οι παραδοσιακές μορφές πληροφορίας (κείμενο, πίνακες δεδομένων, φωτογραφίες, σχέδια και χάρτες), αλλά και αρκετές μορφές προερχόμενες από τις εφαρμογές των πολυμεσικών τεχνολογιών.

Το έργο θα προβληθεί παρουσία του Υπ. Αιγαίου Πολιτικής κ. Α. Παυλίδη, στη Ρόδο, σήμερα Κυριακή 10/12, στο Παλάτι του Μεγάλου Μαγίστρου, στην Αίθουσα Περιοδικών Εκθέσεων. Ωρα έναρξης: 18:00.

• Στις 16 Δεκεμβρίου 2006, θα πραγματοποιηθεί στο Νισύρικο Σπίτι, Χριστουγεννιάτικο Παιδικό Πάρτι για τα παιδιά του Συλλόγου (μέχρι 12 ετών). Ο Αγιος Βασίλης θα μοιράσει τα δώρα του!

• Το Χειροτεχνικό Κέντρο Ρόδου διοργανώνει σεμινάρια αγιογραφίας, ξυλογλυπτικής, υφαντουργίας, αργυροχρυσοχοΐας, καλλιτεχνικής διακόσμησης σκηνικών, πολιτικών εκδηλώσεων κ.λπ. πληροφορίες: 22410 62990.

• Μέχρι τις 15 Δεκεμβρίου θα συνεχιστούν οι παραστάσεις της κωμωδίας του Rick Abbot «Η παράσταση συνεχίζεται» που ανέβασε το ΔΗ.ΠΕ.ΘΕ Ρόδου στο φουαγιέ του Εθνικού Θεάτρου.

Οι παραστάσεις δίνονται κάθε Τετάρτη έως και Κυριακή στις 9:00μ.μ. Λόγω του περιορισμένου αριθμού θέσεων, μπορείτε να τηλεφωνείτε στα τηλέφωνα του θεάτρου για κρατήσεις: 22410 30668, 36710 καθημερινές κατά τις ώρες 10:00π.μ.-14:00 και τις ημέρες των παραστάσεων 19:00-21:00.

• Εως και τις 26 Ιανουαρίου 2007 θα είναι ανοικτή η ομαδική έκθεση του Συλλόγου Εικαστικών Δωδεκανήσου, στο Μουσείο Νεοελληνικής Τέχνης Ρόδου (Παλιά Πόλη). *Ωρες λειτουργίας: Τρίτη – Σάββατο 08.00-14.00. Κυριακή και Δευτέρα κλειστά.*

• Πραγματοποιήθηκε την περασμένη Δευτέρα, 4-12-2006, η προγραμματισμένη συνάντηση με τους φορείς και τον πολιτιστικό σύλλογο «Μεσαιωνικό Ρόδο», στο ΕΒΕΔ. Στόχος της συνάντησης ήταν η ενημέρωση σχετικά με τα Μεσαιωνικά Φεστιβάλ της Ευρώπης, παρουσίαση του 1ου Μεσαιωνικού Φεστιβάλ Ρόδου και των οφελών που μπορεί να αποκομίσει η πόλη μας από αυτό και τέλος μία πρώτη συζήτηση για το πλαίσιο συνεργασίας των εμπλεκόμενων φορέων.

• Η παρουσίαση του μαθητικού περιοδικού με τίτλο «Συνεπάρματα» θα γίνει από τον Σύνδεσμο Φιλολόγων Δωδεκανήσου την Τρίτη, 12/12 στις 5.30μ.μ. στο «Ακταίον».

• Το κέντρο Καρπαθιακών Ερευνών και ο Παγκαρπαθιακός Σύλλογος Ρόδου θα παρουσιάσουν σήμερα στις 6.30μ.μ. στο Ακταίον τον Β' τόμο της περιοδικής έκδοσης «Καρπαθιακά». Θα μιλήσουν ο κ. Μανώλης Μακρής και η κα Παναγιώτα Βλάχου.

• Συνεχίζονται τα εκπαιδευτικά προγράμματα της 4ης Εφορείας Βυζαντινών Αρχαιοτήτων, τα οποία θα διεξάγονται στον Ξενώνα της Αγίας Αικατερίνης στην οδό Θησέως και Εβραίων μαρτύρων στη μεσαιωνική πόλη της Ρόδου. Για την συμμετοχή των σχολικών τάξεων στα εκπαιδευτικά προγράμματα, τα οποία θα διεξάγονται κάθε Τρίτη και Πέμπτη επικοινωνήστε στο τηλ 22410–30960.

Συντονιστείτε στα... FM

• Της Κυριακής τα πρωινά είναι διαφορετικά στο ραδιόφωνο Λυχνάρι. Σήμερα, η Ξένια Ζαχαριάδου συναντά τον Σταθη Δρογώση στις 11 με 12 το πρωί, με αφορμή την κυκλοφορία του δίσκου του «Άλλη Γη».

• Οσα φέρνει το «Αγέρι» και ο Δεκέμβρης, βρίσκει παρέα καθημερινά τους δημιουργούς του ελληνικού τραγουδιού στους 102 FM.

Στις 11 το πρωί και σε επανάληψη στις 7 το απόγευμα: Δευτέρα 11 και Τρίτη 12 Δεκεμβρίου – Νίκος Μαστοράκης (παρουσίαση δίσκου «Το Σκοτεινό Τρυγόνι» με μελοποιημένα ποιήματα – κείμενα του Αλέξανδρου Παπαδιαμάντη

Τετάρτη 13 Δεκεμβρίου Αλέξης Γεράρδης (παρουσίαση της νέας δισκογραφικής του δουλειάς «Το άπειρο»).

Και στις 4 το απόγευμα: Δευτέρα 11/12 Graviton (παρουσίαση της πρώτης δισκογραφικής τους δουλειάς). Τρίτη 12/12 Αγνή (παρουσίαση της πρώτης δισκογραφικής της δουλειάς «Οταν αλλάζει ο καιρός»).

ΚΑΙ ΜΕ ΤΙΣ «ΕΥΛΟΓΙΕΣ» ΤΟΥ ΥΠΟΥΡΓΟΥ ΠΟΛΙΤΙΣΜΟΥ Η ΕΚΜΕΤΑΛΛΕΥΣΗ ΤΟΥ ΚΟΛΟΣΣΟΥ ΓΙΑ... ΔΙΑΦΗΜΙΣΗ ΜΠΑΤΑΡΙΩΝ!

ΣΥΝΕΧΕΙΑ ΑΠΟ ΣΕΛ. 3

Ο κ. Βουλγαράκης αναφέρεται στην ίδια απάντηση και στην προσφορά του Υπουργείου Πολιτισμού στο νησί και σε επιχορηγήσεις που δόθηκαν για την διατήρηση των μνημείων του, που έχουν όμως, στην συντριπτική τους πλειοψηφία, εγκαταλειφθεί λόγω της αδιαφορίας των αρμοδίων και της έλλειψης πόρων για την συντήρηση τους.

Δεν φτάνουν μόνο αυτά αλλά ο Υπουργός επιχειρεί με την ίδια απάντηση να πείσει τους Ροδίτες ότι ο Κολοσσός της Ρόδου δεν είναι αυτό που όλοι ξέρουμε αλλά κάτι άλλο, κάτι που και ο ίδιος δεν μπορεί να προσδιορίσει και που θεωρεί ότι εκθειάζεται και διαφημίζεται διεθνώς, αν στο χέρι του αντί για πυρσό θα κρατάει μια... μπαταρία.

Στην προκλητική, αν μη τι άλλο, απάντηση του Υπουργού Πολιτισμού κ. Γ. Βουλγαράκη δια της οδού του κοινοβουλευτικού ελέγχου στον βουλευτή του Συνασπισμού κ. Φώτη Κουβέλη, που του υπέβαλε σχετική ερώτηση, αναφέρονται συγκεκριμένα τα εξής:

Σε απάντηση της με αριθμ. Πρωτοκόλλου 1136/13.11.06 Ερώτησης του Βουλευτή κ. Φώτη Κουβέλη, σας πληροφορούμε ότι:

Την Τρίτη 7 Νοεμβρίου 2006, το Κεντρικό Αρχαιολογικό Συμβούλιο στην υπ' αριθμ. 39/7.11.06 συνεδρία του, εξέτασε το θέμα «Εγκριση ή μη χορήγησης άδειας στην εταιρεία EXIDE για χρήση του θέματος του Κολοσσού της Ρόδου σε ελεύθερη απεικόνιση, για διαφημιστικούς σκοπούς».

Στην συνεδρίαση, στην οποία ήταν παρόντες ο Πρόεδρος και 11 μέλη του Συμβουλίου, εγκρίθηκε κατά πλειοψηφία το αίτημα της εταιρείας. Η εταιρεία EXIDE έναντι της παραχώρησης της σχετικής άδειας εκ μέρους του Υπουργείου Πολιτισμού, ανακοίνωσε την πρόθεσή της να χορηγήσει στο ΥΠ.ΠΟ., ποσό ύψους 250.000 ευρώ.

Σύμφωνα με πρόταση του ίδιου του Προέδρου του ΚΑΣ και Γενικού Γραμματέα του ΥΠ.ΠΟ., κ. Χρήστου Ζαχόπουλου, το ποσόν της χορηγίας θα μοιραστεί ως εξής: σε δύο υποτροφίες αναστηλωτή και αρχαιολόγου (30.000), στα μνημεία Μαρκόπουλου (70.000), στην Αγία Μαύρα Ζακύνθου που κάηκε (60.000), στην Ελεύθερνα Κρήτης (30.000) και στον Ι. ναό Κουσώνα (30.000).

Πρόσθετο όφελος για το ΥΠ.ΠΟ., κατόπιν δέσμευσης της εταιρείας EXIDE, θα αποτελέσει και η κοπή 2.000 εισιτηρίων εισόδου σε αρχαιολογικούς χώρους της Ρόδου ή της υπόλοιπης Ελλάδας, καθώς και η αγορά 1.100 αντιγράφων ελληνικών αρχαιοτήτων από το Ταμείο Αρχαιολογικών Πόρων και Απαλλοτριώσεων. Τα αντίγραφα αυτά θα διατεθούν στους συνέδρους, οι οποίοι θα παρευρεθούν στο Διεθνές Συνέδριο, που διοργανώνει η εταιρεία και θα διεξαχθεί στο νησί της Ρόδου την άνοιξη του 2007.

Οσον αφορά στο νησί της Ρόδου, τα οφέλη που θα προκύψουν από την έγκριση του αιτήματος της εταιρείας EXIDE είναι πολύ σημαντικά. Συγκεκριμένα:

• Η Ρόδος θα βρεθεί στο κέντρο του διεθνούς ενδιαφέροντος, καθώς η αμερικάνικη εταιρεία EXIDE, είναι μια αναγνωρισμένη παγκοσμίως εταιρεία, τόσο γιατί διαθέτει πολλά υποκαταστήματα ανά τον κόσμο, όσο και γιατί, είναι μια εταιρεία με οικολογικό προφίλ, καθώς περισυλλέγει και ανακυκλώνει ή καταστρέφει τις χρησιμοποιημένες μπαταρίες.

• Ο αριθμός των ατόμων που θα παρακολουθήσουν το συνέδριο, μαζί με τους διοργανωτές που θα καταγράψουν το γεγονός, θα φτάσει τα δυο χιλιάδες άτομα, με τα αναμενόμενα βεβαίως οφέλη για την οικονομία, και τον τουρισμό του νησιού.

• Σύμφωνα με τους διοργανωτές του συνεδρίου, η τελετή έναρξης θα είναι πολύ εντυπωσιακή και θα προβληθεί από τα διεθνή πρακτορεία ειδήσεων, με σχόλια και εικόνες από το φιλόξενο νησί της Ρόδου που είναι ταυτόχρονα πλούσιο σε μνημεία από όλες τις περιόδους της Ελληνικής Ιστορίας.

Σε αυτό το σημείο, πρέπει να τονιστεί ότι η πολιτιστική κληρονομιά του «Νησιού των Ιπποτών» έχει στηριχθεί και ενισχυθεί από το Υπουργείο Πολιτισμού.

Συγκεκριμένα:

Στα Περιφερειακά Επιχειρησιακά Προγράμματα Νοτίου Αιγαίου, έχουν ενταχθεί τα εξής έργα:

1. η αποκατάσταση της ιπποτικής οικίας Τζεμ στη Μεσαιωνική Πόλη της Ρόδου, με προϋπολογισμό 734.000 ευρώ.

2. Η βελτίωση του Αρχαιολογικού Μουσείου της Ρόδου, με προϋπολογισμό 1.997.932,77 ευρώ.

3. Η συνολική ανάδειξη του Κάστρου Κρητηνίας Ρόδου, έργο ενταγμένο στο «Δίκτυο Κάστρων Περίπλους», με προϋπολογισμό 1.206,086 ευρώ.

Ακόμα σε κάποια από τα ενταγμένα έργα της Ρόδου αυξήθηκε ο προϋπολογισμός τους, προκειμένου να υλοποιήσουν πρόσθετο φυσικό αντικείμενο:

• Στερέωση – αναστήλωση μνημείων Ακροπόλεως Λίνδου με αύξηση 1.095.000 (2.532.648,57 αρχικό)

• Αποκατάσταση μεσαιωνικών μνημείων της Πόλης της Ρόδου με αύξηση 500.000 (5.869.405,72 αρχικό)

• Αποκατάσταση – ανάδειξη των μεσαιωνικών οχυρώσεων της πόλης της Ρόδου με αύξηση 1.000.00 (5.869.405,72 αρχικό)

Η μέριμνα της Πολιτείας για τη Ρόδο δεν σταματά όμως εδώ καθώς, η Πόλη της Ρόδου, έχει προταθεί να συμπεριληφθεί στον «Κατάλογο των Μνημείων Παγκόσμιας Κληρονομιάς» της UNESCO.

Ο λόγος που ώθησε την εταιρεία EXIDE να επιλέξει τη Ρόδο ως τόπο διεξαγωγής του συνεδρίου, είναι η επιθυμία της να γίνει ο Κολοσσός της Ρόδου, ο οποίος θεωρείται ένα από τα επτά θαύματα του κόσμου, το σήμα κατατεθέν των μπαταριών που αυτή εξάγει και η απεικόνιση του αρχαίου αγάλματος στις μπαταρίες να παραπέμπει στην ενεργειακή τους δύναμη.

Σύμφωνα με τις ιστορικές μαρτυρίες, ο Κολοσσός της Ρόδου κατασκευάστηκε στα τέλη του 2ου αρχές του 3ου αιώνα π.Χ., από τον γλύπτη Χάρη τον Λίνδιο, μετά την επιτυχή έκβαση της πολιορκίας της Ρόδου από το Δημήτριο τον Πολιορκητή.

Αυτό που σήμερα γνωρίζουμε ως Κολοσσό της Ρόδου, απηχεί τη μορφή που φαντάστηκαν οι καλλιτέχνες της Αναγέννησης, επιθυμώντας διακαώς να αποδώσουν τη μορφή ενός εντυπωσιακού, εξαιτίας κυρίως του μεγέθους του, αγάλματος. Το πώς ήταν ακριβώς ο Κολοσσός της Ρόδου, δεν το γνώριζαν, διότι το άγαλμα λίγο αφότου κατασκευάστηκε, καταστράφηκε το 227 ή το 226 από σεισμό. Εμπνεύστηκαν τη μορφή του, έχοντας στο μυαλό τους άλλα κολοσσιαία αγάλματα της αρχαιότητας, όπως επίσης και τον εντυπωσιακό φάρο της Αλεξάνδρειας, που και αυτός συγκαταλέγεται στα επτά θαύματα του κόσμου.

Εκτός από τη μορφή, ασάφεια υπάρχει και ως προς το σημείο που βρίσκονταν, εάν δηλαδή είχε τοποθετηθεί στην είσοδο του λιμένα του Μανδρακίου ή μέσα στην πόλη, αφού σύμφωνα με κάποιες ιστορικές μαρτυρίες, όταν επλήγη από το σεισμό, κατέστρεψε οικίες. Το άγαλμα, όπως αυτό ήταν, όταν κατασκευάστηκε, δεν απεικονίστηκε ποτέ, ούτε σε νομίσματα, ούτε σε αγγεία, ούτε υπάρχουν άλλες εικαστικές αποδόσεις αυτού. Μονάχα η κεφαλή του αγάλματος, που προσομοιάζει με την κεφαλή του Θεού Ηλιου, πιστοποιείται σε νομίσματα των Ελληνιστικών Χρόνων.

Είναι λοιπόν αυτό που σήμερα παρουσιάζεται ως ο Κολοσσός της Ρόδου μια φανταστικά απεικόνιση και για το λόγο αυτό χρησιμοποιείται ελεύθερα ως προς την σχεδιαστική απόδοση. Από παλιά και ως σήμερα η μορφή του Κολοσσού της Ρόδου χρησιμοποιείται για διαφημιστικούς σκοπούς σε διάφορα αντικείμενα και είναι πλέον πολύ συνηθισμένο να συναντά πλέον παντού κανείς τη μορφή του στο νησί.

Και αναρωτιέται κανείς εύλογα, γιατί έως τώρα δεν είχε ποτέ δημιουργηθεί κανένα πρόβλημα, προκύπτει τώρα; Γιατί ενοχλεί το γεγονός ότι η εταιρεία EXIDE παρουσιάζει τον Κολοσσό να κρατά μια μπαταρία, από τη στιγμή που δεν γνωρίζουμε καν πως ήταν η μορφή του και τι ακριβώς κρατούσε στα χέρια, αν υποθέσουμε ότι κρατούσε κάτι; Γιατί τώρα, και κατόπιν της γνωμοδότησης του Κεντρικού Αρχαιολογικού Συμβουλίου, για την παραχώρηση της χρήσης του Κολοσσού από την εταιρεία EXIDE, ο Κολοσσός γίνεται ΤΟ ΣΥΜΒΟΛΟ για το νησί και υπερθεματίζεται η αξία του ως τέτοιου; Και γιατί, και σε αντιστάθμισμα όλων αυτών, να μην υπερτονίζεται ότι το αντίτιμο για την χρήση της φανταστικής αναπαράστασης του Κολοσσού από την εταιρεία EXIDE, είναι μια γενναία χορηγία, η οποία θα αξιοποιηθεί σ έργα συντήρησης και ανάδειξης της πλούσιας πολιτιστικής μας κληρονομιάς.

Σύμφωνα με τα παραπάνω, θεωρούμε ότι δεν θα έπρεπε να τίθεται ζήτημα, στη συγκεκριμένη περίπτωση, για ευτελισμό του συμβόλου και της πολιτιστικής μας κληρονομιάς εν γένει, αλλά αντίθετα και δικαίως, μπορεί κανείς να δει το όλο θέμα από μια διαφορετική οπτική γωνία, αυτή της προβολής και διάδοσης αυτού που καλείται εθνικό πολιτιστικό απόθεμα. Το Κεντρικό Αρχαιολογικό Συμβούλιο έθεσε άλλωστε ως βασική προϋπόθεση για την παραχώρηση της μορφής του Κολοσσού στην εταιρεία EXIDE, την αναγραφή στη βάση της αναπαράστασης των λέξεων: Κολοσσός της Ρόδου, Αιγαίο, Ελλάδα, προκειμένου να τονιστεί και να προβληθεί η προέλευση της μορφής και να γίνει η απαραίτητη σύνδεση, γεωγραφική και πολιτισμική, των εννοιών.

Τέλος, θα πρέπει να ληφθεί σοβαρά υπό όψιν, ότι η έγκριση από το ΚΑΣ του αιτήματος της εταιρείας EXIDE, εναρμονίζεται πλήρως με μια από τις τελευταίες πολύ σημαντικές εξαγγελίες του υ Υπουργού Πολιτισμού, κ. Γιώργου Βουλγαράκη, που αφορά στο θεσμό της χορηγίας και της ορθής διαχείρισης της όποιας προσφοράς από πλευράς χορηγών, στον τομέα του πολιτισμού.

Ο ΥΠΟΥΡΓΟΣ
ΓΕΩΡΓΙΟΣ ΒΟΥΛΓΑΡΑΚΗΣ

ΔΙΕΘΝΗΣ ΣΥΛΛΟΓΟΣ ΔΩΔΕΚΑΝΗΣΟΥ
INTERNATIONAL ASSOCIATION DODECANESE

ΠΡΟΣΚΛΗΣΗ

Ο ΔΙΕΘΝΗΣ ΣΥΛΛΟΓΟΣ ΔΩΔΕΚΑΝΗΣΟΥ, προσκαλεί όλες τις φίλες και τους φίλους, να γιορτάσουν μαζί τον ερχομό των Αγίων Χριστουγέννων, με Παραδοσιακά Κάλαντα από διάφορες εθνικές χορωδίες και τη συνοδεία Εκκλησιαστικού Οργάνου, στον Ιερό Ναό του **Ευαγγελισμού της Θεοτόκου,** την **Κυριακή 10 Δεκεμβρίου 2006,** στις **7.00** το βράδυ, κάνοντας πραγματικότητα την Ευαγγελική ρήση «Ινα πάντες εν ώσι».
Το Διοικητικό Συμβούλιο.

INVITATION

The 16th International Carol Service, will be held on **Sunday 10 December 2006,** at **19.00** hours at **Evangelismos Church.**
The Board



ΕΛΛΗΝΙΚΗ ΔΗΜΟΚΡΑΤΙΑ
ΥΠΟΥΡΓΕΙΟ ΥΓΕΙΑΣ ΚΑΙ ΚΟΙΝΩΝΙΚΗΣ ΑΛΛΗΛΕΓΓΥΗΣ
Β' Δ.Υ.ΠΕ. ΝΟΤΙΟΥ ΑΙΓΑΙΟΥ
"ΟΙΚΟΣ ΕΥΓΗΡΙΑΣ ΔΩΔ/ΣΟΥ"

ΠΡΟΚΗΡΥΞΗ

Ο ΟΙΚΟΣ ΕΥΓΗΡΙΑΣ ΔΩΔ/ΣΟΥ (Ν.Π.Δ.Δ.) **ΠΡΟΚΗΡΥΣΣΕΙ** Τακτικό δημόσιο μειοδοτικό διαγωνισμό με σφραγισμένες προσφορές για την ανάδειξη χορηγητών για το οικ. έτος 2007 (Διάρκειας ενός έτους) των παρακάτω ειδών.

1. ΤΡΟΦΙΜΑ
ΠΡΟΫΠΟΛΟΓΙΣΜΟΣ 40.000,00 ευρώ

2. ΕΙΔΗ ΚΑΘΑΡΙΟΤΗΤΑΣ & ΕΥΠΡΕΠΙΣΜΟΥ
ΠΡΟΫΠΟΛΟΓΙΣΜΟΣ 25.000,00 ευρώ

3. ΝΩΠΑ – ΚΑΤΕΨΥΓΜΕΝΑ ΚΡΕΑΤΑ & ΠΟΥΛΕΡΙΚΑ
ΠΡΟΫΠΟΛΟΓΙΣΜΟΣ 10.000,00 ευρώ

4. ΨΑΡΙΑ ΝΩΠΑ – ΚΑΤΕΨΥΓΜΕΝΑ
ΠΡΟΫΠΟΛΟΓΙΣΜΟΣ 5.000,00 ευρώ

5. ΑΡΤΟΣ ΚΑΙ ΑΡΤΟΣΚΕΥΑΣΜΑΤΑ
ΠΡΟΫΠΟΛΟΓΙΣΜΟΣ 5.000,00 ευρώ

Ο διαγωνισμός θα διενεργηθεί στις 24/1/2007 ημέρα Τετάρτη και ώρα 11°π.μ. στα Γραφεία του Ιδρύματος (Χειμάρας 2 – ΡΟΔΟΣ) ενώπιον πενταμελούς Επιτροπής.
Ο προϋπολογισμός των υπό προμήθεια ειδών είναι 85.000 €.
Εγγύηση συμμετοχής 10% επί της προϋπολογισθείσας δαπάνης εκάστου είδους. Σε περίπτωση που ο διαγωνισμός αποβεί άγονος θα επαναληφθεί στις 14/2/2007 ημέρα Τετάρτη στις 11°π.μ. στα γραφεία του Ιδρύματος.
Περισσότερες πληροφορίες δίδονται από τα Γραφεία του Ιδρύματος κατά τις εργάσιμες ημέρες και ώρες και στο τηλέφωνο 2241027725 κυρία Γαλανάκη

Ο ΠΡΟΕΔΡΟΣ ΤΟΥ ΔΙΟΙΚΗΤΙΚΟΥ ΣΥΜΒΟΥΛΙΟΥ
ΑΝΤΩΝΗΣ ΚΩΣΤΑΚΗΣ



METROPOL
22410 28400
INFORMATION - RESERVATIONS
ΠΛΗΡΟΦΟΡΙΕΣ - ΚΡΑΤΗΣΕΙΣ
ΕΒΔΟΜΑΔΙΑΙΟ ΠΡΟΓΡΑΜΜΑ weekly programme
7-13 Δεκεμβρίου 2006
www.cinemametropol.gr



ΟΥΡΑΝΙΑ URANIA
Μία τρυφερή ελληνική κωμωδία εποχής για την εφηβεία και την ενηλικίωση από τον σκηνοθέτη της ταινίας " Peppermint " (9 κρατικά βραβεία) Κώστα Καπάκα
Ο έρωτας περνάει απ' το φεγγάρι...
ΚΑΝΤΕ ΕΓΚΑΙΡΑ ΤΙΣ ΚΡΑΤΗΣΕΙΣ ΣΑΣ
ΩΡΕΣ ΕΝΑΡΞΗΣ / SHOW TIMES 18:00, 20:15, 22:30



DEJA VU
4 ΗΜΕΡΕΣ 6 ΩΡΕΣ ΠΙΣΩ
Ένα περιπετειώδες θρίλερ με τρομοκρατικά σχέδια και δολοφονίες.
Συμβαίνει κάτι που νομίζεις ότι έχεις ξαναζήσει; Λέγεται deja vu. Και δεν είσαι ο μόνος...
ΚΑΝΤΕ ΕΓΚΑΙΡΑ ΤΙΣ ΚΡΑΤΗΣΕΙΣ ΣΑΣ
ΩΡΕΣ ΕΝΑΡΞΗΣ / SHOW TIMES 17:15, 20:00, 22:45



CASINO ROYALE
Ο θρυλικός πράκτορας επιστρέφει!!!
JAMES BOND 007
Η απόλυτη περιπέτεια!!!
ΚΑΝΤΕ ΕΓΚΑΙΡΑ ΤΙΣ ΚΡΑΤΗΣΕΙΣ ΣΑΣ
ΩΡΕΣ ΕΝΑΡΞΗΣ / SHOW TIMES 19:15, 22:15



ΜΙΑ ΚΑΛΗ ΧΡΟΝΙΑ
A GOOD YEAR
Η νέα ταινία του χρυσού ζευγαριού του " ΜΟΝΟΜΑΧΟΥ ". Μία αισθηματική comedy για την καλοπέραση αλλά και τις δυσκολίες μιάς αρχής.
Πρωταγωνιστούν : Ράσελ Κρόου, Άλμπερτ Φίνεϊ Μάρτον Κότιγιαρ, Άμπερ Κόρντς
ΚΑΝΤΕ ΕΓΚΑΙΡΑ ΤΙΣ ΚΡΑΤΗΣΕΙΣ ΣΑΣ
ΩΡΑ ΕΝΑΡΞΗΣ / SHOW TIME 17:00



ΟΙ ΗΡΩΕΣ ΤΟΥ ΔΑΣΟΥΣ
OPEN SEASON
Η SONY PICTURES ANIMATION παρουσιάζει την πρώτη μεγάλου μήκους ταινία κινουμένων σχεδίων. Ζωάκια ενωμένα...ποτέ ηττημένα!
ΚΑΝΤΕ ΕΓΚΑΙΡΑ ΤΙΣ ΚΡΑΤΗΣΕΙΣ ΣΑΣ
ΩΡΑ ΕΝΑΡΞΗΣ / SHOW TIME 16:30

ΠΑΛΛΑΣ 5 CINEMAS CENTER
07/12/2006 - 13/12/2006
www.cinemapallas .gr
Για κρατήσεις
22410 24475/70670
Δημοκρατίας 13, Ρόδος



THE NATIVITY STORY Η ΙΣΤΟΡΙΑ ΤΗΣ ΓΕΝΝΗΣΗΣ
ΣΕ ΠΡΩΤΗ ΠΑΝΕΛΛΗΝΙΑ ΠΡΟΒΟΛΗ
Η ΕΠΙΚΗ ΠΑΡΑΓΩΓΗ ΠΟΥ ΘΑ ΣΑΣ ΣΥΓΚΛΟΝΙΣΕΙ!!
Ένα μήνυμα που χαράχτηκε στους Ουρανούς. Ένα θαύμα που θα άλλαζε τον κόσμο! Αυτά τα Χριστούγεννα ζήστε την πιο διαχρονική από όλες τις ιστορίες, όπως δεν την έχετε δει ποτέ έως τώρα!
Αίθουσα RED 5 ώρες έναρξης: (Σ.-Κ.16:05) 18:15, 20:25, 22:35



.45 ΕΠΙΚΙΝΔΥΝΗ ΟΜΟΡΦΙΑ
ΚΑΤΑΛΛΗΛΟ ΑΠΟ 13
Τη σχέση τους έδεσε το κοινό πάθος για το έγκλημα! Η Νέα Υόρκη δεν θα μπορούσε να δει πιο εκρηκτικό χωρισμό! Μια δραματική περιπέτεια με την Μίλα Γιόβοβιτς και τους Άνγκους Μακφέντιεν και Στέφεν Ντορφ!
ώρες έναρξης: (Σ.-Κ.16:10) 18:20, 20:30, 22:40 Αίθουσα Personal Training Cinema 4



ILLOUSTRATION ΙΛΟΥΣΤΡΑΣΙΟΝ
ΚΑΤΑΛΛΗΛΟ
Ο Γιάννης Μπέζος, η Εβελίνα Παπούλια, ο Άκης Σακελλαρίου και η Τζίνα Αλλοιώνου, σε μια κωμωδία σκέτη παράνοια!
Η ιστορία 5 ανθρώπων που πίσω από τις ιλουστρασιόν ιδιότητές τους και τα σταρίλικια τους, κρύβουν τους πραγματικούς τους εαυτούς!
Αίθουσα Allegro 3 ώρες έναρξης: (Σ.-Κ.16:10) 18:15, 20:20, 22:30



SAW III ΤΩΡΑ ΑΝΤΙΜΕΤΩΠΙΣΤΕ ΤΟΝ ΑΠΟΛΥΤΟ ΤΡΟΜΟ!
Η τρίτη και πιο αιματηρή συνέχεια της γνωστής ταινίας τρόμου από τον ίδιο σκηνοθέτη του SAW I. Οι κανόνες δεν φτιάχνονται ποτέ για να τηρούνται!
ΣΕ ΒΛΕΠΩ 3
ώρες έναρξης:(Σ.-Κ.16:00)18:10, 20:25, 22:40 Αίθουσα 1



DEPARTED Ο ΠΛΗΡΟΦΟΡΙΟΔΟΤΗΣ
ΚΑΤΑΛΛΗΛΟ
Η πολυαναμενόμενη νέα ταινία του Μάρτιν Σκορτσέζε για ένα all-star cast ηθοποιών! Λεονάρντο ντι Κάπριο, Ματ Ντέιμον, Τζακ Νίκολσον, και Μαρκ Γουόλμπεργκ!!
Αίθουσα 2 ώρες έναρξης: 19:40, 22:40



Flushed Away ΠΟΝΤΙΚΟΥΠΟΛΗ
ΕΝΑ ΞΕΦΡΕΝΟ ΠΑΝΗΓΥΡΙ ΧΑΡΑΣ ΚΑΙ ΓΕΛΙΟΥ!
Τώρα από τους δημιουργούς των πετυχημένων Μαδαγασκάρη και Σρεκ, μια διασκεδαστική ταινία κινουμένων σχεδίων για τους μικρούς μας φίλους!
Αίθουσα 2 ώρες έναρξης: (Σ.-Κ.16:10) 18:00



ΕΡΧΕΤΑΙ! ΠΕΜΠΤΗ 14 ΔΕΚΕΜΒΡΙΟΥ! ΣΕ ΠΡΩΤΗ ΠΑΝΕΛΛΗΝΙΑ ΠΡΟΒΟΛΗ!
the Holiday
Μια απολαυστική κωμωδία με τους Κάμερον Ντίαζ, Κέιτ Ουίνσλετ, Τζούντ Λόου και Τζακ Μπλακ. Δύο γυναίκες με το ίδιο πρόβλημα... βρίσκουν την ίδια λύση! Μπορεί μια αλλαγή διεύθυνσης... να σας αλλάξει τη ζωή?!



ΕΡΧΕΤΑΙ! ΠΕΜΠΤΗ 14 ΔΕΚΕΜΒΡΙΟΥ! HAPPY FEET
Η πιο cool κωμωδία της χρονιάς, που έκανε μεγαλύτερο άνοιγμα στο box office των ΗΠΑ και από τον Τζέιμς Μποντ!
Μια απίστευτη μελωδική κωμωδία κινουμένων σχεδίων που θα ενθουσιάσει μικρούς... και μεγάλους!

Τα Προγράμματα

ΕΤ 1

08:00 Θεία λειτουργία
10:30 Αρχονταρίκι
11:30 Μουσική παράδοση
12:30 Βουλή των Ελλήνων
13:30 Με αρετή και τόλμη
14:00 Σε χρόνο τν
15:00 Από τον Φρόϋντ στο διαδίκτυο
16:00 Μπασκετούπολη
17:00 Παναθηναϊκός - Πανιώνιος
19:00 Μέσα στα πράγματα (νέα εκπομπή)
20:00 Η ζωή είναι άλλου
21:00 Κλήρωση ΠΡΟΤΟ-τζόκερ
21:10 Ο κλέψας του κλέψαντος
23:00 Ειδήσεις
23:45 Παγκόσμιο πρωτάθλημα ράλι
00:00 Loft
01:00 Ευρωπαϊκό πρωτάθλημα κολύμβησης

NET

09:00 Goof troop
10:00 Disney s Mickey mouseworks
10:30 Λίλο και ΣΤΙΤΣ
11:30 Η μικρή Γοργόνα
12:00 Ειδήσεις
12:30 Press
13:30 Κυριακάτικο τραπέζι
15:00 Ειδήσεις
16:00 Ποπάυ
18:00 Ειδήσεις
18:30 Pre GAME
19:00 Ολυμπιακός - Αιγάλεω
21:00 Ειδήσεις
22:00 Αθλητική Κυριακή
01:00 Ειδήσεις
01:15 Η Μεσόγειος φλέγεται
05:55 Σαββατοκύριακο στη νετ

MEGA

06:00 Από νωρίς... και το Σαββατοκύριακο
07:00 MEGA Σαββατοκύριακο
10:00 Το παιδί μου κι εγώ
10:15 Ήρθε κι έδεσε
12:00 Ελληνική σειρά
13:00 Πρωταγωνιστές
14:00 Ειδήσεις
14:50 Το ζευγάρι της χρονιάς
16:58 Ειδήσεις
17:00 Singles 2
18:00 Μπουκιά και συχώριο
19:00 Taxi girl
20:00 Ειδήσεις
21:00 Πιο πολύ την Κυριακή
00:00 Ειδήσεις
00:15 Διαβολικό κορμί
02:15 Καφέ Μπερλίν: Επικίνδυνες αποστολές
03:45 Berlin break
04:15 Telemarketing
04:45 Επικίνδυνες διασώσεις

ANT 1

06:00 Στούντιο με θέα
09:50 Καλομελέτα κι έρχεται
13:00 Ειδήσεις
14:00 Τελεία και παύλα
16:00 Pass παντού
17:00 Θα βρεις το δάσκαλό σου
17:55 Τα νέα του ΑΝΤ1- δελτίο νοηματικής
18:00 Sister act
19:00 Θα βρεις το δάσκαλό σου
20:00 Ειδήσεις
21:00 Super deal
23:00 Πολύ σκληρός για να πεθάνει πο 2
00:00 Ειδήσεις
00:30 Πολύ σκληρός για να πεθάνει πο 2
03:45 Τηλεμάρκετινγκ
04:20 Mobile fun Ant1
04:50 Θα μιλήσεις με το δικηγόρο μου

ALPHA

06:00 Αγάπη μου, αμαρτία μου
06:30 Studio Alpha
10:00 Αυτό μας έλειπε
13:00 Πάμε γήπεδο
14:00 Distraction
15:00 Ειδήσεις
15:15 Αλλαξέ το
16:30 Ειδήσεις στη νοηματική γλώσσα
16:45 Πρωτάθλημα ποδοσφαίρου σούπερ Λίγκα
19:00 Ναι ή ου;
20:00 Ειδήσεις
21:00 Αλεξίσφαιροι ντετέκτιβ
23:00 Εντιμότατοι... Κερατάδες
00:00 Αναζητήσεις
02:00 Ειδήσεις
02:15 Λευκός χρυσός
04:15 Τηλεαγορές
04:30 Στα βάθη της ανατολής
05:30 Αγάπη μου, αμαρτία μου

STAR

06:00 Σιν Τσαν
06:30 Problem child
07:00 Ράμπο
07:30 Μούτσα Λούτσα
08:00 Μπαντ Ντογκ
08:30 Αμπρα κατάμπρα
09:00 Φωτιά, πυροσβέστες!
09:30 Κρυπτο, ο σούπερ σκύλος
10:00 Πόκεμον
10:30 Γιου-Γκι-ο
11:00 Η λεγεώνα των υπερηρώων
11:30 TIN τιτανς
12:00 Τομ και Τζέρι
12:30 Τα στρουμφάκια
13:00 Ειδήσεις
13:30 Everwood: Η μικρή πόλη
14:30 Τα φιλαράκια
15:30 Making of της ταινίας happy feet
15:45 Σούπερμαν, τα χρόνια της νιότης
16:45 Οι μάγισσες
17:45 Κλέφτης... καγκουρό
20:30 Ειδήσεις
21:00 Απόδραση στο χρόνο
00:45 Πανικός στον αέρα
02:30 Η γυναίκα που ζάρωνε

FILMNET

06:25 Αισθηματική: Apartment 12
08:00 E! Entertainment
08:35 Οικογενειακή: Fat Albert
10:10 Σκηνές από τον κινηματογράφο
10:45 Θρίλερ: Ζήτημα τιμής
13:05 Οικογενειακή: Ο Χαρί Πότερ και ο αιχμάλωτος του Αζκαμπάν
15:30 Δράσης: Κωδικός 'Alias' ν - 10. S.O.S
16:15 Απόδραση - 13. Η άκρη της σήραγγας
17:40 Αστυνομική: MR. & Mrs. Smith
20:00 Αισθηματική: Ενα κορίτσι για δυο
22:00 Δράσης: Fantastic four
23:50 Δράσης: Η μεγάλη εξέγερση
02:05 Ερωτική: Ενστολες γυναίκες
03:50 Αισθηματική: Βασίλισσες

ET3

06:00 Moto gp show
07:00 Διάσημοι συνθέτες
07:30 Θεία λειτουργία
11:00 Αληθινά σενάρια
12:00 Κάθε Τόπος και τραγούδι
13:00 Ειδήσεις
13:30 Περί γης ο λόγος
14:30 Κυριακή στο χωριό
16:30 Οξυγόνο
17:30 Music cover
18:00 Design
18:30 Επί τροχών
19:00 Ειδήσεις
20:00 Η χαρά της ζωγραφικής
20:30 3ο διεθνές φεστιβάλ τσίρκο της Βουδαπέστης
21:30 Διαμάντια
23:00 Αξιον Εστί
00:00 Ειδήσεις
00:30 Σπορ στο τρία
02:30 Διασπορά
04:00 Περί γης ο λόγος
05:00 Κάθε Τόπος και τραγούδι

ALTER

06:40 Alter kids
11:00 Τζέημς Μπόντ: Ποτέ μην πεις ποτέ
13:30 Μεσημβρινό Δελτίο Ειδήσεων
14:00 Tv weekend
16:15 Παρατράγουδα
18:45 Ειδήσεις
21:00 Το πάρτι της ζωής σου
23:30 Αποτυπώματα
02:00 Cyborg Cop

902

07:00 Σάββατο - Κυριακή στον 902
10:00 Η αγορά στην τηλεόραση
15:00 Ειδήσεις
16:00 Παιδικό πρόγραμμα
17:00 Το ντοκιμαντέρ στον 902
17:30 Το βήμα της Βουλής
18:30 Κοντά στην παράδοση
19:30 Κεντρικό δελτίο ειδήσεων
20:30 Μουσικές διαδρομές
21:00 Κινηματογραφική βραδιά
23:00 Στα μονοπάτια του πολιτισμού
00:00 Ειδήσεις

COSMOS TV

00:00 Κεντρικό δελτίο ειδήσεων
01:00 Ράδιο-Τηλεόραση
03:00 Ξένη ταινία
05:00 Ελληνική ταινία
07:00 P/TV
09:00 Παιδικό ΝΗΠ
10:00 Ελληνική ταινία
12:00 Ο κόσμος της Ζωής
14:00 Ελληνική ταινία
16:00 Ράδιο-Τηλεόραση
17:00 Ο κόσμος της φύσης
18:00 Ελληνική σειρά (Στιγμές αγωνίας)
18:30 Ελληνική σειρά (Οι τρεις άχαροι)
19:00 Διάλογοι
21:00 Κεντρικό δελτίο ειδήσεων
22:00 Ελληνική ταινία

SKAI

08:15 Ταξίδι στις γεύσεις με τη Rachael & Μαγειρεύοντας στην εξοχή & τέλειο πάρτυ
09:00 Ενας αιώνας πτήσεων: Αγκαλιάζοντας τον κόσμο
10:00 World at war: Σκληρό καρύδι
11:00 Κηπουρική στην πόλη
11:20 Ονειρεμένοι προορισμοί
11:40 Μοναδικοί χώροι
12:00 Στυλ και πολυτέλεια
12:20 Η συναρπαστική ζωή του Τομ Κρουζ
12:40 Entertainment this week
13:30 The Oprah Winfrey show
15:00 Νταντά Πρώτων Βοηθειών
16:00 Πριγκίπισσα Camilla - BBC
17:00 America s next top model
18:00 Τα νέα του Σκάι
18:10 Η μάγισσα Χαλια
18:30 Το μαγικό κουτί
19:00 Doctor Who
20:00 Μεγαλωνόντας... ΕλέφαντεςΣ
21:00 Σκάι Στάδιο
22:00 Τα νέα του Σκάι
23:00 Ενωμένες ως το θάνατο
24:00 Τα νέα του Σκάι
00:15 The Oprah Winfrey Show
01:00 Entertainment tonight
03:00 Fashion TV

ΑΔΕΙΕΣ ΕΞΠΡΕΣ ΑΠΟ ΤΟΥΣ ΔΗΜΟΥΣ ΓΙΑ ΤΑ ΚΑΤΑΣΤΗΜΑΤΑ ΥΓΕΙΟΝΟΜΙΚΟΥ ΕΝΔΙΑΦΕΡΟΝΤΟΣ

ΣΥΝΕΧΕΙΑ ΑΠΟ ΣΕΛ. 27

Μέχρι την αντικατάσταση της άδειας το κατάστημα λειτουργεί νόμιμα. Ο νέος κύριος του καταστήματος ευθύνεται από κοινού με τον παλαιό για την τήρηση των διατάξεων που ισχύουν για τη λειτουργία του από τον χρόνο που πραγματοποιείται η μεταβίβαση μέχρι την αντικατάσταση της άδειας.

Σε περίπτωση κατά την οποία η άδεια ίδρυσης και λειτουργίας ενός καταστήματος δεν μπορεί να αντικατασταθεί για οποιονδήποτε λόγο, στο νέο πρόσωπο που μεταβιβάσθηκε η επιχείρηση, τότε το κατάστημα αυτό δεν μπορεί να λειτουργήσει νομίμως.

Στην περίπτωση αυτή η αρχική άδεια ανακαλείται. Η απόφαση ανάκλησης κοινοποιείται στον αιτούντα την αντικατάσταση, στον αρχικό κάτοχο της άδειας και στα αρμόδια ελεγκτικά όργανα (δημοτική αστυνομία, ΕΛΑΣ κ.λπ.).

ΑΔΕΙΑ ΜΟΥΣΙΚΗΣ ΚΑΙ ΧΡΗΣΗΣ ΚΟΙΝΟΧΡΗΣΤΟΥ ΧΩΡΟΥ

Μία επιπλέον καινοτομία που εισάγεται με τον νέο Κώδικα είναι η δυνατότητα χορήγησης άδειας μουσικής ή/και χρήσης κοινόχρηστου χώρου ταυτόχρονα με τη χορήγηση άδειας ίδρυσης και λειτουργίας καταστήματος. Η ρύθμιση αυτή αποσκοπεί αφενός στην εξυπηρέτηση του πολίτη, αφετέρου στην αποφυγή προβλημάτων που δημιουργούνται αφού οι ανωτέρω άδειες είναι συνυφασμένες με τη λειτουργία μιας μεγάλης κατηγορίας καταστημάτων. Εξάλλου, η διαδικασία αυτή λειτουργεί και αποσυμφορητικά για τις εμπλεκόμενες υπηρεσίες.

Ο ενδιαφερόμενος που ζητά άδεια ίδρυσης και λειτουργίας καταστήματος και ανάλογα με το είδος αυτού, μπορεί να ζητήσει και:

• Αδεια λειτουργίας μουσικής ή/και

• Αδεια χρήσης κοινόχρηστου χώρου, για την ανάπτυξη τραπεζοκαθισμάτων.

Στην περίπτωση αυτή υποβάλλει το σχετικό αίτημα με τα απαιτούμενα δικαιολογητικά μαζί με τα δικαιολογητικά που προσκομίζει μετά τη χορήγηση της προέγκρισης ίδρυσης του καταστήματος, προκειμένου να εκδοθεί η άδεια. Επομένως, η αρμόδια για την έκδοση των αδειών ίδρυσης και λειτουργίας καταστημάτων υπηρεσία του δήμου ή της κοινότητας, μεριμνά για τον συντονισμό όλων των εμπλεκομένων υπηρεσιών προκειμένου μαζί με την άδεια ίδρυσης και λειτουργίας του καταστήματος να εκδοθούν και οι άδειες λειτουργίας μουσικής και κατάληψης κοινόχρηστου χώρου.

Ετσι π.χ. στην Υγειονομική Υπηρεσία θα σταλεί φάκελος προκειμένου αυτή να γνωμοδοτήσει όχι μόνο για τη λειτουργία το καταστήματος, αλλά και για τη λειτουργία μουσικής.

Ειδικότερα, η άδεια λειτουργίας μουσικής, σύμφωνα με την πρόβλεψη της παρ. 4 του άρθρου 80 του ΔΚΚ, χορηγείται με απόφαση της δημαρχιακής επιτροπής ή εάν πρόκειται για κοινότητα με απόφαση του προέδρου, χωρίς να απαιτείται απόφαση του κοινοτικού συμβουλίου.

Αδεια λειτουργίας μουσικής και κατάληψης κοινόχρηστου χώρου σε περίπτωση μεταβίβασης της άδειας ίδρυσης και λειτουργίας καταστήματος.

Εάν για το κατάστημα, το οποίο μεταβιβάζεται, έχει εκδοθεί άδεια μουσικής ή/και άδεια χρήσης κοινόχρηστου χώρου, είναι δυνατή, αν και δεν ορίζεται ρητά, η αντικατάσταση των αδειών αυτών στο όνομα του νέου ιδιοκτήτη, εφόσον αυτός το ζητήσει, χωρίς να ακολουθηθεί η διαδικασία έκδοσης νέας άδειας, δεδομένου ότι οι άδειες αυτές είναι συνυφασμένες με τη λειτουργία των συγκεκριμένων καταστημάτων.

Σημειώνουμε ότι η ισχύς της άδειας λειτουργίας μουσικής που αντικαθίσταται δεν μπορεί να ξεπερνά τον χρόνο που υπολείπεται μέχρι τη λήξη της αρχικά εκδοθείσας άδειας, ενώ για την άδεια κατάληψης κοινόχρηστου χώρου δεν θα καταβληθούν νέα τέλη εφόσον αυτά έχουν ήδη καταβληθεί από τον προηγούμενο κάτοχο της άδειας.

ΑΝΑΚΛΗΣΗ ΟΡΙΣΤΙΚΗ – ΠΡΟΣΩΡΙΝΗ ΑΦΑΙΡΕΣΗ

Με τις διατάξεις των παρ. 6 και 7 του άρθρου 80 ΔΚΚ ρυθμίζονται θέματα που αφορούν στην ανάκληση και την οριστική ή προσωρινή αφαίρεση της άδειας ίδρυσης και λειτουργίας των καταστημάτων υγειονομικού ενδιαφέροντος. Με τις ρυθμίσεις αυτές στην ουσία επαναλαμβάνονται τα όσα ορίζονταν στον προϊσχύσαντα Κώδικα, με τη διαφορά ότι προσδιορίζονται σε σχέση με τις νέες ρυθμίσεις του άρθρου αυτού, τα αρμόδια όργανα, τίθενται συγκεκριμένες προθεσμίες εντός των οποίων πρέπει να εκδίδονται οι σχετικές αποφάσεις και επέρχονται ορισμένες νομοτεχνικές βελτιώσεις.

Αρμόδια όργανα

Η αρμοδιότητα για την ανάκληση και την οριστική αφαίρεση της άδειας ίδρυσης και λειτουργίας ενός καταστήματος ανήκει στη δημαρχιακή επιτροπή ή το κοινοτικό συμβούλιο.

Τα όργανα αυτά οφείλουν μέσα σε είκοσι (20) ημέρες από τον χρόνο που διαπιστώνεται ότι υφίστανται οι προϋποθέσεις που επιβάλλουν την ανάκληση ή την οριστική αφαίρεση της άδειας, να λάβουν τη σχετική απόφαση.

Η αρμοδιότητα για την προσωρινή αφαίρεση της άδειας λειτουργίας ενός καταστήματος ανήκει στον δήμαρχο ή τον πρόεδρο της κοινότητας. Τα όργανα αυτά οφείλουν μέσα σε δεκαπέντε (15) ημέρες από τον χρόνο που διαπιστώνεται ότι υφίστανται οι προϋποθέσεις που επιβάλλουν την προσωρινή αφαίρεση της άδειας, να λάβουν τη σχετική απόφαση.

ΣΦΡΑΓΙΣΗ ΚΑΤΑΣΤΗΜΑΤΟΣ

Ο δήμαρχος ή ο πρόεδρος της κοινότητας ορίζεται πλέον ρητά ως το αρμόδιο όργανο που δίδει την εντολή για τη σφράγιση των καταστημάτων που λειτουργούν χωρίς άδεια. Η εντολή αυτή πρέπει να δοθεί εντός προθεσμίας 15 ημερών αφότου διαπιστωθεί η σχετική παράβαση.

Αρμόδιο όργανο για την εκτέλεση της εντολής σφράγισης όλων των καταστημάτων και επιχειρήσεων δικαιοδοσίας του δήμου ή κοινότητας και την εκτέλεση των σχετικών διοικητικών πράξεων είναι η δημοτική αστυνομία.

Στις περιπτώσεις που σε ένα δήμο ή μια κοινότητα δεν λειτουργεί τέτοια υπηρεσία, τότε ορίζεται για τον σκοπό αυτό ειδικό όργανο από το οικείο δημοτικό ή κοινοτικό συμβούλιο, το οποίο ρητά πλέον στον νέο Κώδικα αναφέρεται ότι αποτελείται από υπαλλήλους ή και αιρετούς.

Οπως αναφέρονταν και στον προϊσχύαντα Κώδικα, η δημοτική αστυνομία ή το ειδικό όργανο κατά την εκτέλεση των ανωτέρω πράξεων μπορούν, εφόσον κατά την κρίση τους είναι αναγκαίο, να ζητούν τη συνδρομή της Ελληνικής Αστυνομίας η οποία υποχρεούται να την παρέχει, σύμφωνα με τις διατάξεις των άρθρων 159 και 161 του π.δ. 141/1991 (ΦΕΚ Α' 58).

Η παράβαση των ανωτέρω διατάξεων από τα αιρετά όργανα που έχουν ορισθεί ως αρμόδια για την εφαρμογή τους, αποτελεί, όπως ορίζονταν και στον προηγούμενο Κώδικα, πειθαρχικό αδίκημα και παράβαση καθήκοντος και τιμωρείται κατά τις σχετικές διατάξεις περί πειθαρχικής ευθύνης καθώς και κατά το άρθρο 259 του Ποινικού Κώδικα.

ΚΑΤΑΣΤΗΜΑΤΑ ΥΓΕΙΟΝΟΜΙΚΟΥ ΕΝΔΙΑΦΕΡΟΝΤΟΣ ΕΝΤΟΣ ΞΕΝΟΔΟΧΕΙΩΝ

Με τις διατάξεις της παρ. 8 του άρθρου 80 ΔΚΚ ορίζεται ότι η άδεια ίδρυσης και λειτουργίας των καταστημάτων και επιχειρήσεων υγειονομικού ενδιαφέροντος, τα οποία λειτουργούν εντός ξενοδοχείων, θα χορηγείται από τον Ελληνικό Οργανισμό Τουρισμού (ΕΟΤ).

Για τη χορήγηση της ανωτέρω άδειας εφαρμόζονται οι ισχύουσες υγειονομικές και λοιπές διατάξεις, που διέπουν τα καταστήματα αυτά.

Η άδεια λειτουργίας μουσικής, όμως, στα ανωτέρω καταστήματα, παραμένει στην αρμοδιότητα των ΟΤΑ, η οποία χορηγείται από τη δημαρχιακή επιτροπή ή από τον πρόεδρο της κοινότητας.

Τέλος, τα όργανα του ΕΟΤ είναι αρμόδια πλέον και για την έκδοση των διοικητικών πράξεων και την εκτέλεση αυτών που αναφέρονται στην ανάκληση και την αφαίρεση των αδειών των καταστημάτων αυτών, καθώς και στη σφράγισή τους. Επομένως όλοι οι σχετικοί φάκελοι που τηρούνται στους οικείους δήμους και κοινότητες, θα πρέπει να διαβιβασθούν στις αρμόδιες υπηρεσίες του ΕΟΤ.

ΑΡΘΡΟ 81

Εγκατάσταση και λειτουργία θεάτρων – Κινηματογράφων και Ψυχαγωγικών Παιδειών

Με τις διατάξεις του άρθρου 81 του ΔΚΚ ρυθμίζεται με τον ίδιο τρόπο που προβλέπεται για τα καταστήματα υγειονομικού ενδιαφέροντος η διαδικασία έκδοσης της άδειας εγκατάστασης και λειτουργίας θεάτρων, κινηματογράφων και ψυχαγωγικών παιδειών (λούνα-παρκ, πίστες αυτοκινητιδίων, τσίρκο κ.λπ., όπως αυτά ορίζονται στο π.δ. 12/2005). Δηλαδή ακολουθείται η διαδικασία της προέγκρισης για την εγκατάσταση των δραστηριοτήτων αυτών καθώς επίσης και η διαδικασία αντικατάστασης της άδειας σε περίπτωση μεταβίβασης της επιχείρησης σε άλλο πρόσωπο όπως αναλυτικά αυτά αναφέρονται στις προηγούμενες παραγράφους.

Είναι προφανές ότι τα αρμόδια όργανα για τη χορήγηση ή την ανάκληση ή την αφαίρεση της άδειας που απαιτείται για τη λειτουργία των ανωτέρω δραστηριοτήτων είναι τα ίδια, που ορίζονται και για τα καταστήματα υγειονομικού ενδιαφέροντος.

Σημειώνουμε ότι για εγκαταστάσεις ή δραστηριότητες οι οποίες σύμφωνα με την κείμενη νομοθεσία εμπίπτουν στις περιπτώσεις για τις οποίες απαιτείται έγκριση χωροθέτησης, η έγκριση αυτή υποκαθιστά στην ουσία την απόφαση προέγκρισης αφού κατά το στάδιο αυτό λαμβάνονται υπόψη πέραν των άλλων και τα στοιχεία που εξετάζονται κατά το στάδιο της προέγκρισης. Εξάλλου, σύμφωνα με τις διατάξεις του άρθρου 77 του ΔΚΚ, για την έκδοση αποφάσεων χωροθέτησης εγκαταστάσεων και λοιπών δραστηριοτήτων απαιτείται η γνώμη των δημοτικών και κοινοτικών συμβουλίων κατά τις ειδικότερες προβλέψεις του άρθρου αυτού.

ΥΠΟΣΗΜΕΙΩΣΕΙΣ

1.2. Σε επικείμενη νομοθετική ρύθμιση το τοπογραφικό διάγραμμα ως δικαιολογητικό θα απαλειφθεί, ως περιττό κατά το στάδιο αυτό και το διάγραμμα κάλυψης της περιοχής θα αντικατασταθεί με «διάγραμμα της περιοχής, στο οποίο σημειώνεται η ακριβής θέση του καταστήματος». Με τον ορισμό αυτόν αποτυπώνεται ακριβέστερα η έννοια του διαγράμματος, όπως αναλύεται στην παράγραφο αυτή.

3. Αρθρο 6 παρ. 5 της ΥΔ. Αιβ/8577/83, όπως ισχύει.

4. Δεν αποτελούν μεταβίβαση οι παρακάτω περιπτώσεις:

• αποχώρηση ή αντικατάσταση για οποιοδήποτε λόγο του εκπροσώπου της εταιρικής επιχείρησης στο όνομα του οποίου έχει εκδοθεί η άδεια

• είσοδος νέου εταίρου ή εταίρων στην εταιρική επιχείρηση

• αποχώρηση όλων των ιδρυτικών μελών προσωπικής εταιρείας πλην ενός, εφόσον δεν έχουμε μετατροπή της επιχείρησης από εταιρική σε ατομική. (Γνωμοδότηση Ν.Σ. 369/1988).

5. Είναι προφανές ότι εάν η αποχώρηση από το κατάστημα δεν συνδυάζεται με τη μεταβίβαση της επιχείρησης από τον μέχρι τώρα επιχειρηματία σε νέο πρόσωπο (π.χ. λόγω έξωσης, εθελουσίας αποχώρησης κ.λπ.), τότε απαιτείται νέα άδεια ίδρυσης και λειτουργίας καταστήματος στο όνομα του νέου επιχειρηματία, ανεξάρτητα αν το κατάστημα αυτό πρόκειται να λειτουργήσει με την ίδια χρήση.

6. Η σημείωση τίθεται σε πρωτότυπη μορφή και στις δύο φωτοτυπίες.

7. Τα στοιχεία των αρμοδίων Πρωτοδικείων βρίσκονται καταχωρημένα στην ηλεκτρονική διεύθυνση www.Ministryfjustice.gr στην κατηγορία «Πληροφορίες – Αυτεπάγγελτη Αναζήτηση».



ΣΕ ΙΣΧΥ ΑΠΟ ΤΑ ΤΕΛΗ ΦΕΒΡΟΥΑΡΙΟΥ 2007

ΟΙ ΒΑΣΙΚΕΣ ΡΥΘΜΙΣΕΙΣ ΤΟΥ ΝΕΟΥ ΚΩΔΙΚΑ ΔΗΜΟΣΙΩΝ ΥΠΑΛΛΗΛΩΝ

Σημαντικές αλλαγές επιφέρει στο καθεστώς των αδειών, των ποινών και των μετατάξεων στον δημόσιο τομέα ο νέος υπαλληλικός Κώδικας, ο οποίος κατατέθηκε στη Βουλή.

Σύμφωνα με τις εκτιμήσεις των αρμοδίων, οι νέες διατάξεις θα ξεκινήσουν να ισχύουν από τα τέλη Φεβρουαρίου, περίοδος κατά την οποία αναμένεται να έχει δημοσιευτεί σε ΦΕΚ ο νέος Κώδικας. Παρακάτω δίδονται απαντήσεις σε 30 βασικά σημεία αλλαγών που επηρεάζουν την πλειονότητα των δημοσίων υπαλλήλων.

1. Το ανώτατο όριο ηλικίας για διορισμό στο Δημόσιο καταργείται. Ανώτατα όρια ηλικίας θα καθορίζονται μόνο αν τη ζητεί ο φορέας πρόσληψης και αφού εκδοθεί απόφαση του υπουργού Εσωτερικών, Δημόσιας Διοίκησης και Αποκέντρωσης.

2. Οι δηλώσεις «πόθεν έσχες» θα γίνονται με ειδικό έντυπο και θα αποστέλλονται σε ηλεκτρονική μορφή στη Γ.Γ. Πληροφορικών Συστημάτων. Ο έλεγχός τους θα γίνεται από ειδική υπηρεσία του υπουργείου Οικονομίας.

3. Η παραγραφή αδικημάτων γίνεται δυσκολότερη. Η αξίωση του Δημοσίου κατά υπαλλήλων του για αποζημίωση στις περιπτώσεις αστικής ευθύνης θα παραγράφεται σε πέντε έτη, αντί των δύο ετών που ισχύουν σήμερα.

4. Η απόσπαση των υπαλλήλων παρατείνεται κατά ένα έτος.

5. Οι υπάλληλοι που απασχολούνται σε επικίνδυνες και ανθυγιεινές εργασίες θα δικαιούνται πρόσθετη άδεια.

6. Οι νεοπροσλαμβανόμενοι υπάλληλοι θα δικαιούνται κανονική άδεια ύστερα από δύο μήνες από τον διορισμό τους. Για κάθε μήνα υπηρεσίας θα δικαιούνται δύο ημέρες άδεια.

7. Οι εργαζόμενοι που θα απασχολούνται μπροστά σε οθόνη Η/Υ για χρονικό διάστημα μεγαλύτερο των πέντε

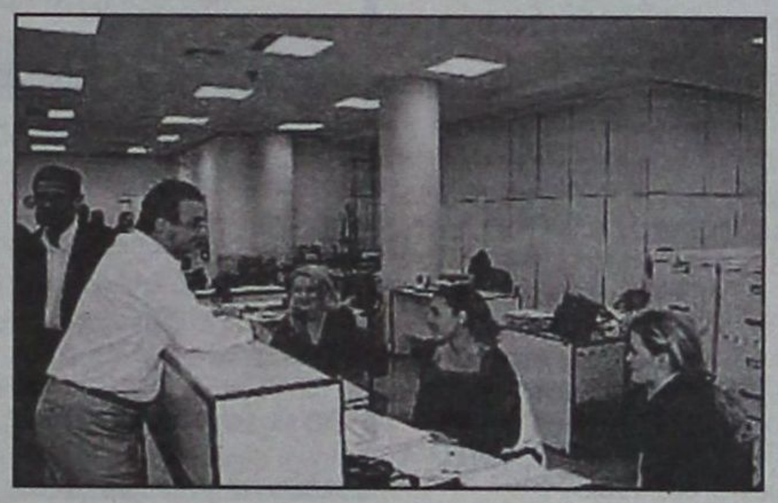

ημερησίως θα «κερδίζουν» μία ημέρα επιπλέον της κανονικής άδειας ανά δίμηνο.

8. Δύο ημέρες άδειας θα «κερδίζουν» και όσοι υπάλληλοι μετέχουν σε οργανωμένη ομαδική αιμοληψία.

9. Οι κάτοχοι διδακτορικών τίτλων θα εξελίσσονται κατά δύο χρόνια ταχύτερα. Εισαγωγικός βαθμός θα είναι ο Γ', αντί του βαθμού Δ' που ισχύει σήμερα.

10. Οι πτυχιούχοι Τεχνολογικής Εκπαίδευσης θα μπορούν να εξελίσσονται δύο χρόνια νωρίτερα σε σχέση με σήμερα.

11. Στο άρθρο 61 καθιερώνεται, για πρώτη φορά, η απονομή ηθικής αμοιβής στους υπαλλήλους που έχουν διακριθεί για την κοινωνική τους δράση.

12. Με τη συμπλήρωση της διετούς δοκιμαστικής υπηρεσίας η μονιμοποίηση του υπαλλήλου θα γίνεται αυτοδίκαια.

13. Για την εξέλιξη ενός υπαλλήλου θα αναγνωρίζεται και η προϋπηρεσία που ενδεχομένως έχει σε χώρες της Ε.Ε.

14. Η ανάθεση καθηκόντων σε υπάλληλο κλάδου θα επιτρέπεται για χρονικό διάστημα δύο μηνών. Στην περίπτωση αυτή, ο προϊστάμενος θα πρέπει να αιτιολογεί τη σχετική απόφασή του.

Γονικές άδειες

15. Δικαίωμα γονικής άδειας αποκτά και ο πατέρας. Μπορεί να έχει μειωμένο ωράριο ή να λαμβάνει την άδεια ανατροφής τέκνου των εννέα μηνών εφόσον δεν κάνει χρήση η μητέρα υπάλληλος.

16. Δικαίωμα άδειας αναγνωρίζεται και στον μοναδικό γονέα των μονογονεϊκών οικογενειών.

17. Οι άγαμες μητέρες, οι μητέρες που έχουν παιδί με αναπηρία πάνω από 67% και οι χήρες θα έχουν επιπλέον μειωμένο ωράριο (για έξι μήνες) ή άδεια ανατροφής (αυξημένη κατά ένα μήνα).

18. Οι πολύτεκνοι και τρίτεκνοι γονείς θα δικαιούνται κανονική αμοιβή τους τρεις πρώτους μήνες της γονικής άδειας ανατροφής παιδιών.

19. Για κάθε παιδί πέραν του τρίτου η άδεια μετά τον τοκετό θα προσαυξάνεται κατά δύο μήνες. Σε περίπτωση γέννησης τέταρτου παιδιού, οι γονέας θα δικαιούται περαιτέρω παράταση της διευκόλυνσης του μειωμένου ωραρίου εργασίας για δύο ακόμη έτη.

20. Η μητέρα που υιοθετεί παιδί θα λαμβάνει τρίμηνη άδεια με αποδοχές.

Οι αλλαγές για τις άδειες, τις μεταθέσεις, τις μετατάξεις, τα πειθαρχικά, τα όρια ηλικίας και τα ωράρια

Δύσκολες οι άδειες για λόγους ασθενείας

21. Σε περίπτωση σύντομης αναρρωτικής άδειας πριν ή έπειτα από αργία ή ανάμεσα σε δύο αργίες, ο υπάλληλος παραπέμπεται υποχρεωτικά για εξέταση στην οικεία υγειονομική επιτροπή. Επίσης κατά τα ίδια διαστήματα ο υπάλληλος δεν μπορεί να πάρει αναρρωτική άδεια με υπεύθυνη δήλωσή του.

22. Αναρρωτική άδεια πάνω από 10 ημέρες κατ' έτος χορηγείται ύστερα από γνωμάτευση της υγειονομικής επιτροπής. Εξαίρεση αποτελεί η περίπτωση που η άδεια χορηγείται έπειτα από γνωμάτευση του διευθυντή κλινικής δημόσιου νοσοκομείου και μόνον εάν έχει προηγηθεί επταήμερη νοσηλεία ή χειρουργική επέμβαση.

23. Δεν θα χορηγείται αναρρωτική άδεια για ψυχική ασθένεια πάνω από ένα μήνα, αν δεν έχει προηγηθεί νοσηλεία σε δημόσιο νοσοκομείο. Η παράτασή της πέραν του ενός μήνα θα χορηγείται τον ίδιο χρόνο μόνο έπειτα από αναλυτική έκθεση του θεράποντος ιατρού. (Η διάταξη θα καθυστερήσει να εφαρμοστεί, καθώς απαιτείται κοινή υπουργική απόφαση Εσωτερικών και Υγείας).

Μετατάξεις

24. Με τον νέο Κώδικα, «ξεπαγώνουν» οι μετατάξεις από φορέα σε φορέα. Ο φορέας θα αποστέλλει σχετική ανακοίνωση σε όλα τα υπουργεία και τα Νομικά Πρόσωπα Δημοσίου Δικαίου. Στην ανακοίνωση, η οποία θα αναρτάται και στην ιστοσελίδα του υπουργείου του ΥΠΕΣΔΔΑ, θα ορίζεται συγκεκριμένη προθεσμία υποβολής αιτήσεων. Για τη μετάταξη από κλάδο σε κλάδο της ίδιας ή ανώτερης κατηγορίας απαιτείται να κατέχει ο υπάλληλος τον τίτλο σπουδών του κλάδου στον οποίο μετατάσσεται. Οι αιτήσεις για την εν λόγω μετάταξη εξετάζονται εντός δύο μηνών από τη λήξη της προθεσμίας υποβολής τους.

25. Για τις μετατάξεις σε παραμεθόριες περιοχές, ο νέος Κώδικας προβλέπει μείωση της δεκαετίας σε εξαετία σε περίπτωση που ο μετατασσόμενος στη διάρκεια της εκεί θητείας του γίνει πολύτεκνος.

Επιλογή προϊσταμένων

26. Καθιερώνεται νέο σύστημα επιλογής προϊσταμένων με συγκεκριμένα κριτήρια που έχουν σχέση με επαγγελματικά και τεχνικά προσόντα, την εργασιακή – διοικητική εμπειρία και τις ικανότητες – δεξιότητες των υπαλλήλων.

27. Για πρώτη φορά, προκειμένου να καλυφθεί θέση προϊσταμένου γενικής διεύθυνσης, θα μπορούν να συμμετέχουν και υπάλληλοι άλλων υπουργείων ή νομικών προσώπων. Θα τεθεί σε ισχύ από 1-1-2008.

Πειθαρχικά

28. Καθιερώνεται για πρώτη φορά ως διακριτό πειθαρχικό παράπτωμα η μη εξυπηρέτηση του πολίτη και η ανάρμοστη συμπεριφορά προς αυτόν. Μάλιστα η άρνηση παροχής πληροφόρησης στους πολίτες θα αποτελεί ειδικό πειθαρχικό παράπτωμα.

29. Πειθαρχικό παράπτωμα θα αποτελεί και η άρνηση του υπαλλήλου να συνεργαστεί και να παράσχει έγγραφα κατά τη διεξαγωγή ελέγχου από τον Γενικό Επιθεωρητή Δημόσιας Διοίκησης.

30. Στο άρθρο 118 προβλέπεται η καθιέρωση της δυνατότητας του προϊσταμένου διεύθυνσης να επιβάλει στους υπαλλήλους πρόστιμο που μπορεί να φτάσει στο ένα έκτο των μηνιαίων αποδοχών του.



Με το υγραέριο

Οικονομία

μεγαλύτερη

από 50%

Το υγραέριο μπορεί να χρησιμοποιηθεί για τη θέρμανση και την παροχή ζεστού νερού σε όλο το σπίτι. Το υγραέριο σε φιάλες αποτελεί την ιδανικότερη και οικονομικότερη πηγή ενέργειας για οικιακές χρήσεις όπως μαγείρεμα,ψήσιμο κτλ.

RODOGAZ
...συμφέρει

2° χλμ. Λεωφόρου Ρόδου - Καλλιθέας - Τηλ.: 22410 62649

add

Μικρές αγγελίες

ΕΝΟΙΚΙΑΣΕΙΣ

ΕΝΟΙΚΙΑΖΕΤΑΙ: Ανακαινισμένο υπόγειο κατάστημα επί της Κολοκοτρώνη 136 για οποιαδήποτε επαγγελματική χρήση. Δ/νση απέναντι από του Σωτηράκη, τις αντιπροσωπείες. Τηλ. 22410-27863.

ΕΝΟΙΚΙΑΖΕΤΑΙ δωμάτιο επιπλωμένο με κουζίνα-μπάνιο-αυλή στο κέντρο της πόλης στην οδό Καρπάθου 17 Πληροφορίες: Κα Φράνσις Νιοτή, Τηλ: 22410 27600, Κιν. 6944618757

ΕΝΟΙΚΙΑΖΕΤΑΙ ισόγειο διαμέρισμα 90 τ.μ. επί της οδού Αισχίνη στην περιοχή Ανάληψη της πόλεως Ρόδου. Πληροφορίες στο τηλέφωνο 6972833922.

ΕΝΟΙΚΙΑΖΕΤΑΙ ισόγειο διαμέρισμα δύο δωματίων 50 τ.μ. με αυλή στην οδό Ι. Πολέμη στα Ασγούρου με ενοίκιο 250 €. Πληροφορίες τηλ. 64731-27707

ΕΝΟΙΚΙΑΖΕΤΑΙ πολυτελής γκαρσονιέρα ισογείου με αυτόνομη είσοδο δύο χώρων πλήρως επιπλωμένη 42 τ.μ. αποτελούμενη από κουζίνα και σαλόνι ενιαία – υπνοδωμάτιο – μπάνιο και βεράντες. Στην περιοχή Αραπάκι – Παρθενόπης 18. Πληρ. Τηλ.: 22410 – 30507 και Κινητό: 6944209883 κ. Θόδωρος

ΕΝΟΙΚΙΑΖΟΝΤΑΙ πλήρως επιπλωμένες γκαρσονιέρες με μπαλκόνι και χωρίς στην οδό Κυρά της Ρω 13 – Ροδίνι. Τιμή ευκαιρίας. Τηλέφωνο επικοινωνίας 2241074762, και κινητό 6947078287 από τις 08:00 – 15:00 και 18:00 – 22:00.

ΡΟΔΙΝΙ Πωλείται σε υπό ανέγερση 3όροφη οικοδομή (ετοιμοπαράδοτο 12/07) σε αδιέξοδο δρόμο,διαμέρισμα 2ου ορόφου λουξ κατασκευής, 77μ2 με 2 υπνοδωμάτια, μεγάλο ενιαίο χώρο κουζίνας-τραπεζαρίας, με αυτόνομη θέρμανση και απεριόριστη θέα από ιδιώτη σε τιμή ευκαιρίας Τηλ 6947434464

ΕΝΟΙΚΙΑΖΕΤΑΙ: Διαμέρισμα 120 τ.μ. στην οδό Δημ. Θέμελη 83 Β' Οροφος Κατάλληλο για γραφεία - Επαγγελματική Στέγη Τηλ.: 22410 - 32315

ΕΝΟΙΚΙΑΖΕΤΑΙ διαμέρισμα Β' ορόφου 120 τ.μ., 4 δωματίων, κουζίνας, 2 λουτρών και αποθήκης, με κεντρική θέρμανση, που βρίσκεται στην Ρόδο επί της οδού Δημητρίου Θέμελη 83, κατάλληλο για κατοικία ή επαγγελματική στέγη, τηλ. 2241035544 – 2241032315.

ΕΝΟΙΚΙΑΖΕΤΑΙ κατάστημα 35 τ.μ. με πατάρι επί της οδού Γ. Παπανικολάου (απέναντι από το Καζίνο). Πληρ. τηλ. 2241027497 κινητό 6942405309

ΕΝΟΙΚΙΑΖΕΤΑΙ διαμέρισμα 145 τ.μ. επί της οδού Γ. Παπανικολάου αρ. 17 (απέναντι από το Καζίνο). Πληρ. τηλ. 2241027497 κινητό 6942405309

ΕΝΟΙΚΙΑΖΕΤΑΙ διαμέρισμα στην Θ. Σοφούλη 7, τριάρι 93 τ.μ., με 2 υπνοδωμάτια με πολύ μεγάλο σαλόνι, κουζίνα, μπάνιο με ωραιότατες βεράντες με θέρμανση, με θερμοσυσσωρευτές με νυκτερινό ρεύμα, με θερμοσίφωνο και ηλιακό και με τηλέφωνο με αριθμό 75069. Ωρες συναλλαγής 9-2 και 5-8.

ΕΝΟΙΚΙΑΖΕΤΑΙ εξοχική κατοικία αποτελούμενη από τρία υπνοδωμάτια, σαλόνι, κουζίνα κ.λπ. βοηθητικούς χώρους αρίστης κατασκευής με ηλιακό θερμοσίφωνο και καλοριφέρ και πάρκινγκ επί της λεωφόρου Ρόδου – Λίνδου αρ. 92 κοντά στο γκολφ Αφάντου, 400 μ. από τη θάλασσα. Πληροφ. Τηλ. 22410-33774, 22410-34123 κιν. 6948528799

ΕΝΟΙΚΙΑΖΕΤΑΙ οικία τριών δωματίων, 70 τ.μ. περίπου, στην περιοχή Αραπάκι, οδός Παρθενόπης αρ. 6, σε πολύ καλή τιμή. Πληροφορίες στα τηλέφωνα 2241025314, κινητά 6944790272.

ΕΝΟΙΚΙΑΖΕΤΑΙ
γκαρσονιέρα επιπλωμένη στην οδό Σουλίου.
Πληρ. κ. Ρένα
τηλ. 6937343297

ΕΝΟΙΚΙΑΖΕΤΑΙ δυάρι επιπλωμένο επί της Σουλίου 6. Τιμή 400 ευρώ. Πληρ. Τηλ. 6972893818 κ. Ρένα

ΑΥΤΟΚΙΝΗΤΑ

ΠΩΛΕΙΤΑΙ αυτοκίνητο ΚΙΑ SPORTAGE δίλιτρο 2002. Σκούρο μπλε δερμάτινο σαλόνι. Air condition full extra σε πολύ καλή κατάσταση 13.000 €. Τηλ. 6948585999

ΠΩΛΕΙΤΑΙ μοτοσικλέτα μάρκας Honda Valadero, μαύρου χρώματος, μοντέλο 2005. Πληροφορίες: Τηλ. 6937241064

ΠΩΛΕΙΤΑΙ OPEL CORSA 1.200cc μοντέλο τέλος του 1997 σε τιμή ευκαιρίας. **Πληροφορίες κ. Μιχάλη 3.300 ευρώ Τηλ. όλες τις ώρες 6948888880 – 6947999939**

ΠΩΛΕΙΤΑΙ Παπί HONDA INNOVA 125 5.000 χλμ. ολοκαίνουργιο 4 μηνών τηλ. 6932090167

ΠΩΛΕΙΤΑΙ Πεζώ 205 (1993), πρώτο χέρι χωρίς πρόβλημα και με πρόσφατο τεχν. έλεγχο της Υπηρεσίας Συγκοινωνιών. Τιμή 2200 ευρώ. Πληρ. 22410-21221 ή 6944654725

ΖΗΤΟΥΝ ΠΡΟΣΩΠΙΚΟ

ΖΗΤΕΙΤΑΙ
«Τεχνική εταιρεία ζητά άτομο για τη στελέχωση γραμματείας.
Απαραίτητες προϋποθέσεις:

- Προϋπηρεσία
- Γνώση ηλεκτρονικού υπολογιστή
- Γνώση Αγγλικής γλώσσας

Για την αποστολή βιογραφικών και όποια πληροφορία επικοινωνήστε στο τηλέφωνο 2241070950
Υπεύθυνος κ. Περιφεράκης Θ.»
Από το εστιατόριο «ΚΟΝΤΙΚΙ» ζητείται καθαρίστρια. Πληροφορίες τηλ. 22410 20302.
Από εστιατόριο στο Ζέφυρος, ζητείται σερβιτόρος για εργασία όλο το χρόνο. Πληροφορίες τηλέφωνο 6975536030.

ΤΕΧΝΙΚΗ ΚΑΤΑΣΚΕΥΑΣΤΙΚΗ ΕΤΑΙΡΕΙΑ ζητά:
1) Σχεδιάστρια με γνώσεις χειρισμού του AUTOCAD ή ARCHICAD, COREL, PHOTOSHOP, EXCEL & WORD, για άμεση πρόσληψη.

2) Πολιτικό Μηχανικό ή Μηχανολόγο ΑΕΙ ή ΤΕΙ με 5ετή τουλάχιστον εμπειρία, ηλικίας έως 35 ετών με εκπληρωμένες τις στρατιωτικές υποχρεώσεις, για στελέχωση μελετητικού γραφείου της ανωτέρω εταιρείας.

3) Μηχανολόγο ΑΕΙ ή ΤΕΙ με 5ετή προϋπηρεσία για Συντηρητής σε όμιλο εταιρειών με έδρα την Κρητηνία. Πληροφορίες στο τηλ. 2241-0-60170, 08:30-16:00.

ΖΗΤΕΙΤΑΙ. Από εμπορικό κατάστημα πώλησης έτοιμων ενδυμάτων ζητείται πωλήτρια. Πληρ. τηλ. 70401 ή 70402

ΖΗΤΕΙΤΑΙ κυρία ως οικιακή βοηθός σε σπίτι με παιδιά κατά προτίμηση Ελληνίδα. Συστάσεις απαραίτητες. Πληρ. τηλ. 6944 202409

ΖΗΤΕΙΤΑΙ νεαρή κοπέλα για απογευματινή εργασία στο Fashion Café. Πληροφορίες στο τηλέφωνο 22410-78369 και 6945751520.

HARMONY RESORTS

Έχοντας σαν αρχή
τη συνεχή αναβάθμιση της παροχής υπηρεσιών ποιότητας
και την ανάλογη στελέχωση με άρτια εκπαιδευμένο προσωπικό,
το ξενοδοχείο **Rodos Palladium** αναζητά συνεργασία με:

ΠΡΟΪΣΤΑΜΕΝΟ ΣΥΝΤΗΡΗΣΗΣ

IT SPECIALIST

ΣΥΝΤΗΡΗΤΗ ΗΛΕΚΤΡΟΛΟΓΟ

ΥΠΑΛΛΗΛΟΥΣ ΥΠΟΔΟΧΗΣ

ΚΑΜΑΡΙΕΡΕΣ

ΣΕΡΒΙΤΟΡΟΥΣ Α & Β

ΑΡΤΟΠΟΙΟ Α

ΧΑΣΑΠΗ Β

ΜΑΓΕΙΡΟΥΣ Α & Β

ΜΑΓΕΙΡΟΥΣ Γ (Ζεστή & Κρύα)

Οι κατάλληλοι υποψήφιοι θα πρέπει να διαθέτουν αντίστοιχα με την ειδικότητα τους πτυχία και ικανή εμπειρία.

Οι ενδιαφερόμενοι παρακαλούνται να καταθέσουν το βιογραφικό, ή την αίτηση τους στο ξενοδοχείο Rodos Palladium υπ' όψην των κ.κ. Δάνα ή Κουπιάδη

Τηλέφωνο επικοινωνίας: 22410 57300
Fax: 22410 86617 • E-mail: rpgm@rodospalladium.gr

RODOS PALLADIUM HOTEL
****
Sun Beach Resort Complex

Hotel ★★★★★ Mediterranean

Το Πολυτελές Ξενοδοχείο Mediterranean
που λειτουργεί όλο το χρόνο ζητεί:

ΥΠΑΛΛΗΛΟ ΥΠΟΔΟΧΗΣ

με εμπειρία σε Ξενοδοχεία Πολυτελείας παρέχοντας δυνατότητα 11μηνης απασχόλησης.

Οι ενδιαφερόμενοι παρακαλούνται να αποστείλουν Βιογραφικό Σημείωμα με πρόσφατη φωτογραφία Υπ' όψιν Κου Διάκουλα Απόστολου.

Hotel Mediterranean
ΚΩ 35, 851 00 ΡΟΔΟΣ, ΤΗΛ. 22410 24661, FAX: 22410 22828
info@mediterranean.gr

ΖΗΤΕΙΤΑΙ ΟΡΘΟΓΡΑΦΟΣ

Ζητείται άτομο που να γνωρίζει αποδεδειγμένα καλή ορθογραφία (σημ: θα προτιμηθούν συνταξιούχοι εκπαιδευτικοί), για μόνιμη απογευματινή απασχόληση (διόρθωση κειμένων). Τυχόν προϋπηρεσία στο αντικείμενο θα ληφθεί σοβαρά υπόψη.

Πληρ. Τηλ. 2241076655, ώρες γραφείου.

ΞΕΝΟΔΟΧΕΙΟ CRESTEN PALACE
6ο ΧΛΜ. ΛΕΩΦΟΡΟΥ ΡΟΔΟΥ ΚΑΛΛΙΘΕΑΣ

ΖΗΤΕΙΤΑΙ

Προσωπικό για την στελέχωση των τμημάτων:
- **Υποδοχή:** Απαραίτητη καλή γνώση Αγγλικής, Γερμανικής και Ιταλικής γλώσσας.
- Νυκτερινός Receptionist.
- Υπάλληλοι Υποδοχής.
- Γκρουμ.
- **Επισιτιστικά τμήματα:** Καλή γνώση Αγγλικής και Γερμανικής
- Σερβιτόροι και Βοηθοί για Εστιατόριο, Bar, Snack Bar.
- **Οροφοι:**
- Καμαριέρες – Καθαρίστριες.
- **Κουζίνα – Ζαχαροπλαστείο:**
- CHEF, Β' Μάγειροι, Ζαχαροπλάστες – Αρτοποιοί, λαντζιέρες, Μπουφετζήδες.
- Τουριστικό κατάστημα: Πωλήτριες με γνώση Αγγλικής και Γερμανικής.

Οι ενδιαφερόμενοι καλούνται να απευθυνθούν στην Διεύθυνση του ξενοδοχείου, προσκομίζοντας βιογραφικό με πρόσφατη φωτογραφία: Καθημερινά Πρωί: 09.00 – 14.00, Απόγευμα: Τετάρτη & Παρασκευή: 18.00 – 20.00.

ΖΗΤΕΙΤΑΙ βρεφονηπιαγωγός για παιδικό σταθμό στην πόλη της Ρόδου. Πλήρης απασχόληση, ικανοποιητικός μισθός συν Ι.Κ.Α. Τυχόν προϋπηρεσία θα ληφθεί υπόψιν. Πληροφ. Τηλ. 22410-39739, 6972007352.

ΑΠΟ ΕΣΤΙΑΤΟΡΙΟ ΣΤΟ ΖΕΦΥΡΟΣ, ζητείται σερβιτόρος για εργασία όλο το χρόνο, πληροφορίες τηλ. 6975536030.

ΑΛΥΣΙΔΑ internet café στην Ρόδο ζητεί νέες και νέους από 18 έως 28 ετών με ευχάριστη διάθεση εργασίας, σε μοναδικά διαμορφωμένο όμορφο περιβάλλον, για την θέση υποδοχής και τμήματος εξυπηρέτησης πελατών. Απαραίτητα: γνώσεις Η/Υ και Αγγλικών, τηλ. επικοιν. 6948202789 ή αποστολή βιογραφικού στο e-mail: internet@xsolutions.gr

ΖΗΤΟΥΝΤΑΙ βοηθοί και τεχνίτες για να εργαστούν σε τεχνικό γραφείο Ανελκυστήρων. 2241075931/ 6944358480.

ΖΗΤΕΙΤΑΙ ΥΠΑΛΛΗΛΟΣ
Από όμιλο εταιρειών ζητείται υπάλληλος για τμήμα γραμματειακής υποστήριξης (τηλεφωνικό κέντρο - υποδοχή).
Ωράριο εργασίας: καθημερινά από 17:00 μ.μ. - 21:00 μ.μ.
Σάββατο από 8:30 π.μ. - 13:00 μ.μ.
Απαραίτητη η αποστολή βιογραφικού σημειώματος στο FAX: 22410 31598

ΔΙΑΦΟΡΑ

ΠΩΛΕΙΤΑΙ επαγγελματικός χώρος υπόγειος 178 τ.μ. Κατάλληλο και για κατοικία. Τηλ. 210-2835963. 6946559539 και 6938363184

ΠΩΛΕΙΤΑΙ εξοπλισμός χρυσοχοείου, λόγω ανακαίνισης καταστήματος στην τιμή των 1.500 ευρώ. Πληροφορίες στα τηλέφωνα 2241025314, κινητά 6944790272.

ΠΩΛΕΙΤΑΙ air condition τοίχου, 42άρι, δύο ετών, μάρκας CARRIER, στην τιμή των 1.500 ευρώ, λόγω ανακαίνισης καταστήματος. Πληροφορίες στα τηλέφωνα 2241025314, κινητά 6944790272.

ΠΩΛΗΣΕΙΣ ΑΚΙΝΗΤΩΝ

ΠΩΛΕΙΤΑΙ στο Ροδίνι σε υπό ανέγερση 3όροφη οικοδομή (ετοιμοπαράδοτο 12/07) σε αδιέξοδο δρόμο, διαμέρισμα 2ου ορόφου λουξ κατασκευής, 77 τ.μ. με 2 υπνοδωμάτια, μεγάλο ενιαίο χώρο κουζίνας - τραπεζαρίας, με αυτόνομη θέρμανση και απεριόριστη θέα από ιδιώτη σε τιμή ευκαιρίας τηλ. 6947434464

ΠΩΛΕΙΤΑΙ οικόπεδο 719τ.μ. προς 450 € το τ.μ. περιοχή Ροδοπούλα. Νέο σχέδιο πόλεως. Πληροφορίες 6936179069 κα Κάντακα Κλεάνθη.

ΠΩΛΕΙΤΑΙ διαμέρισμα 86 τ.μ. 140.000 € περιοχή Καρακόνερο. Πληροφορίες 6936179069 κα Κάντακα Κλεάνθη

ΠΩΛΕΙΤΑΙ
διαμέρισμα τριάρι ανακαινισμένο πλήρως προ 15ετίας, επί της οδού Κέννεντυ στον τρίτο όροφο με θέα τη θάλασσα, τζάκι και ηλιακό θερμοσίφωνο. Πληρ. Τηλ: 22410 28050 και 6936400311

ΜΑΘΗΜΑΤΑ

Παραδίδονται μαθήματα από φοιτήτρια του Παιδαγωγικού σε μαθητές του δημοτικού.
Πληροφορίες: 6934059731

ΖΗΤΕΙΤΑΙ καθηγητής ή καθηγήτρια γνώστης Ισπανικής και Ιταλικής γλώσσας για ιδιαίτερα μαθήματα.
Τηλ.: 6942672041

ΠΑΡΑΔΙΔΟΝΤΑΙ ιδιαίτερα μαθήματα σε μαθητές του Δημοτικού από έμπειρη δασκάλα. Τηλ. 6974501741

ΠΑΡΑΔΙΔΟΝΤΑΙ ιδιαίτερα μαθήματα σε μαθητές Δημοτικού σχολείου από έμπειρη φιλόλογο, πτυχιούχο Αριστοτελείου Παν/μίου Θεσ/νίκης. Τηλ. 6945855298

ΠΑΡΑΔΟΣΗ ΜΑΘΗΜΑΤΩΝ
ΜΑΘΗΜΑΤΑ ΠΑΝΕΛΛΗΝΙΩΝ ΤΕΧΝΟΛΟΓΙΚΗΣ ΚΑΤΕΥΘΥΝΣΗΣ
1. Ανάπτυξη εφαρμογών σε προγραμματιστικό περιβάλλον.
2. Αρχές οργάνωσης και διοίκησης επιχειρήσεων.
Ολιγομελή τμήματα. Πτυχιούχος Master Πληροφορικής και διοίκησης. Τηλέφωνο επικοινωνίας: 6944685289

ΜΑΘΕΤΕ ΡΩΣΙΚΑ! Παραδίδονται μαθήματα Ρωσικής γλώσσας από μέλος του Συλλόγου Καθηγητών Ρωσικής Φιλολογίας, με χρήση νέας αποτελεσματικής μεθοδολογίας. Πληροφορίες: Τηλ. 6978195931

ΠΑΡΑΔΙΔΟΝΤΑΙ
ιδιαίτερα μαθήματα σε μαθητές του Δημοτικού από Δασκάλα.
Τηλέφωνο: 6932323122

ΠΑΡΑΔΙΔΟΝΤΑΙ μαθήματα Εμπ. Εφαρμογών (Singular Manager, Eurofasma, Unisoft Εσοδα-Εξοδα, ΚΕΠΥΟ, ΚΕΦΑΛΑΙΟ, κ.λ.π., Πληροφορικής & Αγγλικών με χρήση πολυμέσων όλων των επιπέδων από έμπειρο Λογιστή Τ.Ε. - καθηγητή πτυχιούχο Michigan Proficiensy σε τμήματα ή μεμονωμένα. Επίσης γίνονται μεταφράσεις & δακτυλογραφήσεις κάθε τύπου κειμένου. Τιμές προσιτές.Πληρ.: 22410-66304, 31560, 6946283008, 6972419715, 6936277851. Ηλ. ταχ. (e-mail): Dnetwork@SoftHome.net



Κ & Β ΔΙΑΚΟΓΕΩΡΓΙΟΥ
οικοδομικές επιχειρήσεις
www.diakogeorgiou.gr

ΠΩΛΟΥΝΤΑΙ: ΔΙΑΜΕΡΙΣΜΑΤΑ, ΜΕΖΟΝΕΤΕΣ, ΚΑΤΑΣΤΗΜΑΤΑ, ΑΠΟΘΗΚΕΣ
ΑΝΑΛΑΜΒΑΝΟΥΜΕ: ΑΓΟΡΕΣ ΟΙΚΟΠΕΔΩΝ, ΑΝΤΙΠΑΡΟΧΕΣ

Διαμερίσματα
- 60 τμ στην περιοχη Κρεμαστής, 200μ απο τη θάλασσα
- 80 τμ στην περιοχή των Τριαντών
- 60,120 τμ στην οδό Θεοτοκοπούλου

Καταστήματα-Γραφεία
- 130τμ στην οδό Χαραλάμπους (κάθετος Χειμάρας)
- 60, 120 τμ στην οδό Η. Βενέζη
- 60,120 τμ στην οδό Θεοτοκοπούλου

Αποθήκες
- 60, 120 τμ στην οδό Η. Βενέζη
- 65,250 τμ στην περιοχή Καρακόνερο
- 70 τμ στην οδό Αισχίνης

Μονοκατοικίες
- 160 τμ με σοφίτα, υπόγειο, θέση στάθμευσης και αυλή, στον συνοικισμό Απόλλων.
- Πολυτελείς εξοχικές μονοκατοικίες στη παραλία Κιοτάρι των 70, 120 τμ

Οικοδομές
- Τριόροφη οικοδομή (σε μπετά) στην περιοχη Κοσκινού συνολικής επιφάνειας 420 τμ.

Κ. ΠΑΛΑΙΟΛΟΓΟΥ & Μ. ΚΩΝΣΤΑΝΤΙΝΟΥ ΓΩΝΙΑ - ΡΟΔΟΣ
ΤΗΛ: +302241029318, +306936656966 FAX: +302241034598

ΠΩΛΟΥΝΤΑΙ
Μονοκατοικίες σε μπετά των 135 τ.μ. στην Παστίδα σε οικόπεδο 310 τ.μ.
Πληροφορίες
22410-28616 και 22410-21714
Κιν. 6932296983

ΠΩΛΟΥΝΤΑΙ
Καταστήματα, αποθήκες, γραφεία, διαμερίσματα. Ολα πολυτελούς κατασκευής με γκαράζ επί της οδού Καναδά.

Πληροφορίες: Αναστάσιος Ατσίδης, Γεώργιος Ιωαννίδης.
Τηλέφωνα:
22410-21714 και 22410 – 28616

«ΚΤΙΡΙΟ» ΑΕ
ΠΩΛΗΣΕΙΣ ΑΚΙΝΗΤΩΝ

✓ Διαμερίσματα 90 τ.μ. και 115 τ.μ. σε πολυκατοικία στην οδό Βενετοκλέων και Ξάνθου, με θέσεις στάθμευσης στην πυλωτή, πολυτελούς κατασκευής.

✓ Διαμέρισμα 118 τ.μ. τρίτου ορόφου, στην οδό Μιχ. Πετρίδη (πιο πάνω από το SUPER MARKET ΣΠΑΝΟΣ), με τζάκι, θέση στάθμευσης και αποθήκη στο υπόγειο της πολυκατοικίας.

ΠΛΗΡΟΦΟΡΙΕΣ
ΑΝΑΣΤΑΣΙΟΣ ΑΤΣΙΔΗΣ
ΕΘΝ. ΑΝΤΙΣΤΑΣΗΣ 11-ΡΟΔΟΣ
Τηλ: 22410-28616
Κιν: 6947373651

ΠΩΛΟΥΝΤΑΙ ΑΠΟ ΤΟ ΞΕΝΟΔΟΧΕΙΟ ΚΟΛΥΜΠΙΑ ΜΠΗΤΣ
λόγω ανακαίνισης, σε εξαιρετική κατάσταση:

α) έπιπλα δωματίων από μασίφ δρυ
β) κρεβάτια και στρώματα
γ) σαλόνια διαφόρων τύπων
δ) τηλεοράσεις 14 ιντσών δωματίων
ε) μίνι ψυγεία δωματίων
στ) φωτιστικά δωματίων
ζ) πόρτες με κλειδαριές
η) πόρτες με πόμολο (μπάνιου)
θ) επαγγελματικός εξοπλισμός ηλεκτρικής κουζίνας
ι) τραπέζια και καρέκλες εστιατορίου
κ) τηλεφωνικό κέντρο TELENORMA
λ) συσκευές τηλεφώνων
μ) λευκά είδη - ιματισμός

Πληροφορίες τηλ. 2241056269
11.00 - 15.00

ΝΟΜΟΣ ΔΩΔΕΚΑΝΗΣΟΥ
ΝΟΜΑΡΧΙΑΚΗ ΑΥΤ/ΣΗ ΔΩΔΕΚΑΝΗΣΟΥ
Δ/ΝΣΗ ΜΕΤΑΦΟΡΩΝ ΚΑΙ ΕΠΙΚΟΙΝΩΝΙΩΝ
ΤΜΗΜΑ Κ.Τ.Ε.Ο.
Τηλέφωνο: 22410 72053 22410 72064

ΠΡΟΓΡΑΜΜΑ ΠΡΟΣΚΛΗΣΗΣ ΓΙΑ ΔΙΕΝΕΡΓΕΙΑ ΤΕΧΝΙΚΟΥ ΕΛΕΓΧΟΥ ΟΧΗΜΑΤΩΝ ΜΕ ΕΔΡΑ ΤΟ Ν. ΔΩΔΕΚΑΝΗΣΟΥ



ΣΥΓΚΟΙΝΩΝΙΑΚΗ ΕΔΡΑ ΡΟΔΟΥ	
ΧΡΟΝΙΚΗ ΠΕΡΙΟΔΟΣ	**ΕΙΔΟΣ ΟΧΗΜΑΤΟΣ**
ΑΠΟ **01-11-2006**	ΕΠΙΒΑΤΙΚΑ (Ε.Ι.Χ.) ΚΑΙ ΦΟΡΤΗΓΑ ΜΕΧΡΙ ΚΑΙ 3,5 Τ(ΦΙΧ =< 3,5Τ)
ΕΩΣ **30-11-2006**	ΜΕ ΑΡΙΘΜΟΥΣ ΚΥΚΛΟΦΟΡΙΑΣ **(ΡΟΗ 4501 ΕΩΣ 6500)**
ΑΠΟ **01-12-2006**	ΕΠΙΒΑΤΙΚΑ (Ε.Ι.Χ.) ΚΑΙ ΦΟΡΤΗΓΑ ΜΕΧΡΙ ΚΑΙ 3,5 Τ(ΦΙΧ =< 3,5Τ)
ΕΩΣ **30-12-2006**	ΜΕ ΑΡΙΘΜΟΥΣ ΚΥΚΛΟΦΟΡΙΑΣ **(ΡΟΗ 6501 ΕΩΣ ΚΑΙ 8500)**
ΣΥΓΚΟΙΝΩΝΙΑΚΗ ΕΔΡΑ ΚΩ	
ΧΡΟΝΙΚΗ ΠΕΡΙΟΔΟΣ	**ΕΙΔΟΣ ΟΧΗΜΑΤΟΣ**
ΑΠΟ **01-11-2006**	(Ε.Δ.Χ.), ΕΠΙΒΑΤΙΚΑ (Ε.Ι.Χ) ΚΑΙ ΦΟΡΤΗΓΑ ΜΕΧΡΙ ΚΑΙ 3,5Τ(ΦΙΧ =< 3,5Τ)
ΕΩΣ **30-11-2006**	ΜΕ ΑΡΙΘΜΟΥΣ ΚΥΚΛΟΦΟΡΙΑΣ **(ΚΧΒ 5501 ΕΩΣ ΚΑΙ 6000)**
ΑΠΟ **01-12-2006**	(Ε.Δ.Χ.),ΕΠΙΒΑΤΙΚΑ (Ε.Ι.Χ) ΚΑΙ ΦΟΡΤΗΓΑ ΜΕΧΡΙ ΚΑΙ 3,5Τ(ΦΙΧ =< 3,5Τ)
ΕΩΣ **30-12-2006**	ΜΕ ΑΡΙΘΜΟΥΣ ΚΥΚΛΟΦΟΡΙΑΣ **(ΚΧΒ 6001 ΕΩΣ ΚΑΙ 6500)**

ΕΠΙΣΗΣ

1) ΚΑΛΟΥΝΤΑΙ ΟΛΑ ΤΑ ΠΑΡΑΠΑΝΩ ΟΧΗΜΑΤΑ ΝΑ ΠΡΟΒΟΥΝ ΣΕ ΤΕΧΝΙΚΟ ΕΛΕΓΧΟ ΣΕ ΟΠΟΙΟΔΗΠΟΤΕ Κ.Τ.Ε.Ο. ή Ι.Κ.Τ.Ε.Ο. ΤΗΣ ΧΩΡΑΣ

2) ΕΠΙΣΗΣ ΘΑ ΕΛΕΓΧΟΝΤΑΙ ΟΣΑ ΟΧΗΜΑΤΑ ΥΠΟΧΡΕΟΥΝΤΑΙ ΒΑΣΕΙ ΠΑΛΙΟΤΕΡΩΝ ΠΡΟΓΡΑΜΜΑΤΩΝ ΠΡΟΣΚΛΗΣΗΣ.

3) Ο ΕΜΠΡΟΘΕΣΜΟΣ ΠΡΟΓΡΑΜΜΑΤΙΣΜΟΣ ΤΩΝ ΟΧΗΜΑΤΩΝ ΓΙΑ ΕΛΕΓΧΟ (ΡΑΝΤΕΒΟΥ) ΓΙΝΕΤΑΙ ΕΩΣ ΚΑΙ 15 ΗΜΕΡΕΣ ΠΡΙΝ ΤΗΝ ΛΗΞΗ ΤΟΥ ΠΡΟΓΡΑΜΜΑΤΟΣ ΠΡΟΣΚΛΗΣΗΣ.

ΝΤΕΤΕΚΤΙΒΣ
30 ΧΡΟΝΙΑ ΜΟΝΙΜΑ ΚΑΙ ΣΤΗ ΡΟΔΟ
35354
ΠΛΑΤΕΙΑ ΑΓΙΟΥ ΙΩΑΝΝΟΥ
Η ΛΥΣΗ!!!
ΣΕ ΚΑΘΕ ΣΑΣ ΠΡΟΒΛΗΜΑ
EXPRESS SECURITY

ΓΡΑΦΕΙΟ ΙΔΙΩΤΙΚΩΝ ΕΡΕΥΝΩΝ
(ΝΤΕΤΕΚΤΙΒΣ)
ΑΝΑΛΑΜΒΑΝΟΥΜΕ
Υποθέσεις ανηλίκων, οικογενειακές, προσωπικές κ.τλ.
ΔΙΑΘΕΤΟΥΜΕ ΤΑ ΠΛΕΟΝ ΣΥΓΧΡΟΝΑ ΟΠΤΙΚΟΑΚΟΥΣΤΙΚΑ ΣΥΣΤΗΜΑΤΑ
100% ΕΧΕΜΥΘΕΙΑ
ΡΩΜΗΣ 22, - ΡΟΔΙΝΙ
Κιν. 694 6997967

TOP PROPERTIES

GEORGE and SAVAS PIPINOS
ΓΕΩΡΓΙΟΣ και ΣΑΒΒΑΣ ΠΙΠΙΝΟΣ
ΣΥΜΒΟΥΛΟΙ και ΕΚΤΙΜΗΤΕΣ ΑΚΙΝΗΤΩΝ
REAL ESTATE AGENT - MEMBER OF F.I.A.B.C.I. - N.A.E.A. - C.E.I.
E-mail:gpipinos@otenet.gr.
URL:www.rhodestop-properties.com and www.pipinos.gr

Από το 1971



Η "TOP PROPERTIES" είναι ατομική επιχείρηση και ανήκει στους Γεώργιο και Σάββα Πιπίνο. Το γραφείο ασχολείται από το 1971 αποκλειστικά και μόνο με επενδύσεις και REAL ESTATE, στο νησί της Ρόδου, καθώς και στην ευρύτερη περιοχή της Δωδεκανήσου.

ΑΠΕΥΘΥΝΟΜΑΣΤΕ: Στους **σοβαρούς, απαιτητικούς και επιλεκτικούς** επενδυτές - επιχειρηματίες - ελεύθερους επαγγελματίες, Έλληνες και ξένους, υψηλού εισοδηματικού επιπέδου, που ενδιαφέρονται να κάνουν μια σοβαρή επένδυση **προβολής** στο νησί της Ρόδου.

ΠΡΟΣΦΕΡΟΥΜΕ: Α) Υπηρεσίες και πληροφορίες που γίνονται σε προσωπικό επίπεδο με **εχεμύθεια, διακριτικότητα και σοβαρότητα.**

Β) Μεγάλη γκάμα υψηλής ποιότητας **ακινήτων**, όπως: 1) Ξενοδοχεία Α' και Β' κατηγορίας των 600 - 500 - 350 - 300 κλινών 2) Κεντρικά αστικά ακίνητα κατάλληλα για Τράπεζες - καταστήματα - γραφεία 3) Παραλιακές εκτάσεις, κατάλληλες για τουριστικές επενδύσεις των 150.000 - 100.000 - 70.000 - 50.000 - 36.000 τ.μ. και 4) Διαμερίσματα και μαιζονέτες **προβολής.**

ΣΤΟΧΟΣ ΜΑΣ ΕΙΝΑΙ: Να προσφέρουμε στο αγοραστικό μας κοινό **υψηλής ποιότητας ακίνητα και ευκαιρίες** στο νησί της Ρόδου. Η τριακονταετής και πλέον πείρα μας στον τομέα αυτό αποτελεί εγγύηση.

ΣΥΝΘΗΜΑ ΜΑΣ ΕΙΝΑΙ: Επενδύστε στην ΡΟΔΟ ΤΩΡΑ, σε ακίνητα που **ΑΝΤΕΧΟΥΝ ΣΤΟ ΧΡΟΝΟ.**

SINCE 1971

Γεώργιος και Σάββας Πιπίνος
ΜΕΣΙΤΕΣ ΑΣΤΙΚΩΝ ΣΥΜΒΑΣΕΩΝ
Γιατί εμείς γνωρίζουμε καλύτερα!

TOP PROPERTIES is a father and son business. The senior, Mr George S. Pipinos, the founder of the office, has carved, over the years, a reputation for integrity and excellence in the world of Real Estate in the Dodecanese.

At Top Properties we try hard to attract important and selective investors: high calibre businessmen/women and discerning professional people, both Greek and foreign, who wish to acquire substantial and valuable property on Rhodes.

We offer our expertise and advice privately, discreetly and in strict confidence.

We keep a compehensive list of real estate of the highest specifications:

a. A' and B' class hotels (600, 500, 350, 300 beds capacity).

b. Centrally situated office buildings and other business premises.

c. Seaside land, ideal for development (hotels, holiday resorts, etc.), of 150.000, 100.000, 70.000, 50.000, 36.000 sq.m.

d. Luxury appartments, maisonettes, detached, semi - detached and terraced houses.

Our aim is to give our clients the opportunity to acquire value for money, first class real estate on Rhodes. Our 30- year - old experience in Real Estate is our warranty.

Our moto is: Invest in Rhodes. Invest in property.
It stands the test of time.



TOP PROPERTIES
George and Savas Pipinos
Because we Know best

ΚΕΝΝΕΝΤΥ 38, ΡΟΔΟΣ, 85 100, ΤΗΛ. 22410- 23895, 38243 και 6944-676003, 6944-390803 FAX: 22410-20883
38 KENNEDY STR., RHODES, 85 100, TEL. 22410- 23895, 38243, and 6944-676003, 6944-390803 FAX: 22410-20883
U.K. Direct Line: 08717115396

ΓΡΑΦΕΙΟ ΤΕΛΕΤΩΝ & ΜΝΗΜΟΣΥΝΩΝ ΡΟΔΟΥ
ΣΤΕΦΑΝΑ - ΣΤΟΛΙΣΜΟΙ
«ΑΜΕΡΙΚΑΝΟΥ»

Αμεση εξυπηρέτηση
ΟΛΟ ΤΟ 24ΩΡΟ

Αναλαμβάνουμε την τελετή
και με τα έξοδα που χορηγούν τα ταμεία
χωρίς καμία επιβάρυνση
ΙΚΑ, ΤΕΒΕ, ΤΑΞΥ, ΔΗΜΟΣΙΟΥ,
ΛΙΜΕΝΙΚΩΝ, ΟΓΑ
και λοιπά ταμεία.

Τους ΑΠΟΡΟΥΣ ΔΩΡΕΑΝ
Πλατεία Βρούχου στη Μητρόπολη
Τηλέφωνα:28901 - 33400

INEMA

ΙΑΤΡΙΚΟΣ & ΝΟΣΟΚΟΜΕΙΑΚΟΣ ΕΞΟΠΛΙΣΜΟΣ

από το 1988 είμαστε οι μεγαλύτεροι προμηθευτές ΙΑΤΡΙΚΟΥ-ΟΡΘΟΠΕΔΙΚΟΥ & ΝΟΣΟΚΟΜΕΙΑΚΟΥ ΥΛΙΚΟΥ ΣΤΗ ΔΩΔΕΚΑΝΗΣΟΥ

18 χρόνια εμπειρίας Εμπιστευθείτε μας!



- ΑΝΑΠΗΡΙΚΑ ΚΑΡΟΤΣΙΑ
- ΒΑΔΙΣΤΙΚΑ
- ΟΡΘΟΠΕΔΙΚΑ ΕΙΔΗ
- ΜΠΛΟΥΖΕΣ ΙΑΤΡΙΚΕΣ
- ΚΑΛΤΣΕΣ ΦΛΕΒΙΤΙΔΑΣ
- ΠΕΛΜΑΤΑ
- ΟΡΘΟΠΕΔΙΚΑ ΜΑΞΙΛΑΡΙΑ
- ΚΡΕΒΑΤΙΑ ΝΟΣΟΚΟΜΕΙΑΚΑ
- ΙΑΤΡΙΚΟΣ ΕΞΟΠΛΙΣΜΟΣ και ΑΝΑΛΩΣΙΜΑ
- ΟΡΓΑΝΑ ΧΗΜΕΙΟΥ
- και κάθε άλλο είδος για κατ'οίκο νοσηλεία

ΡΟΔΟΣ: ΛΕΜΕΣΣΟΥ 2 - ΤΗΛ: 22410 32238 www.inema.gr
ΚΩΣ: ΕΛ. ΒΕΝΙΖΕΛΟΥ 38 (παραπ/ρως Αγίας Παρασκευής) - ΤΗΛ: 22420 20048

ΞΥΛΟΤΥΠΟΙ ΟΙΚΟΔΟΜΗΣ



ΦΟΝΤΑΣ & ΔΗΜΗΤΡΗΣ



ΜΑΣΣΑΡΙ - ΡΟΔΟΣ

ΚΙΝΗΤΑ: 6948206311 - 6948206312

STEFANAKIS TOURS - RODOS

Representative of Lane Sea Lines - Zorpidis Travel

38 Alexandrou Diakou street, 85100

Tel: 22410-20625, 30054, 31833 • Fax: 22410-26745

E-Mail: stefanakistours@yahoo.gr

ΔΡΟΜΟΛΟΓΙΑ

ΧΡΙΣΤΟΥΓΕΝΝΩΝ - ΠΡΩΤΟΧΡΟΝΙΑΣ

- **ΚΥΡΙΑΚΗ 24/12**
  Από ΡΟΔΟ *04.30* - ΧΑΛΚΗ - ΔΙΑΦΑΝΙ - ΚΑΡΠΑΘΟ - ΚΑΣΟ - ΣΗΤΕΙΑ (ΕΠΙΣΤΡΟΦΗ)

- **ΤΡΙΤΗ 26/12**
  Από ΡΟΔΟ *04.30* - ΧΑΛΚΗ - ΔΙΑΦΑΝΙ - ΚΑΡΠΑΘΟ - ΚΑΣΟ - ΣΗΤΕΙΑ - ΑΓ. ΝΙΚΟΛΑΟ - ΣΗΤΕΙΑ - ΜΗΛΟ -ΠΕΙΡΑΙΑ

- **ΠΕΜΠΤΗ 28/12**
  Από ΡΟΔΟ *15.50* - ΧΑΛΚΗ - ΔΙΑΦΑΝΙ - ΚΑΡΠΑΘΟ - ΚΑΣΟ - ΣΗΤΕΙΑ - ΑΓ. ΝΙΚΟΛΑΟ - ΘΗΡΑ - ΜΗΛΟ - ΠΕΙΡΑΙΑ

- **ΔΕΥΤΕΡΑ 01/01**
  Από ΡΟΔΟ *04.30* - ΧΑΛΚΗ - ΔΙΑΦΑΝΙ - ΚΑΡΠΑΘΟ - ΚΑΣΟ - ΣΗΤΕΙΑ - ΑΓ. ΝΙΚΟΛΑΟ - ΘΗΡΑ - ΜΗΛΟ - ΠΕΙΡΑΙΑ



AFERRIES

ΠΡΟΣΦΟΡΑ

ΑΠΟ 18.09.06 ΕΩΣ 18.03.07

ΕΙΣΙΤΗΡΙΑ ΠΡΟΣΦΟΡΑΣ ΠΡΟΣ ΠΕΙΡΑΙΑ

Προσφορά ατομικού εισιτηρίου σε Γ' θέση	20,90 €
Προσφορά ατομικού εισιτηρίου σε καμπίνα	41,80 €
Προσφορά εισιτηρίου για Ι.Χ.	62,00 €

** Οι ναύλοι ισχύουν από Ρόδο για Πειραιά και από Πειραιά προς Ρόδο κάθε μέρα*

TSAGARIS TRAVEL
Ακτή Σακτούρη 5, Ρόδος
ΤΗΛ: 22410 36170, 30406, Fax: 22410 39839
Απέναντι από την κεντρική πύλη του Λιμανιού

ΚΑΛΑ ΣΑΣ ΤΑΞΙΔΙΑ

ANA FERRIES

ΠΡΟΓΡΑΜΜΑ ΔΡΟΜΟΛΟΓΙΩΝ
Ε\Γ-Ο\Γ ΡΟΔΑΝΘΗ, Ε\Γ-Ο\Γ ΑΝΘΗ ΜΑΡΙΝΑ
ΡΟΔΟΣ - ΠΕΙΡΑΙΑΣ

		ΤΕΤΑΡΤΗ 06/12
ΑΝΘΗ ΜΑΡΙΝΑ	17.00	ΚΩ (21.00)-ΛΕΡΟ (23.10)-ΠΑΤΜΟ (00.40)-ΠΕΙΡΑΙΑ (09.50)
		ΠΕΜΠΤΗ 07/12
ΡΟΔΑΝΘΗ	16.00	ΚΩ (21.00)-ΚΑΛΥΜΝΟ (22.10)-ΠΕΙΡΑΙΑ (10.00)
		ΠΑΡΑΣΚΕΥΗ 08/12
ΑΝΘΗ ΜΑΡΙΝΑ	17.00	ΚΩ (20.30)-ΠΕΙΡΑΙΑ (08.00)
		ΣΑΒΒΑΤΟ 09/12
ΡΟΔΑΝΘΗ	17.00	ΤΗΛΟ (20.10)-ΝΙΣΥΡΟ (21.40)- ΚΩ (23.40)-ΚΑΛΥΜΝΟ (01:20) -ΠΕΙΡΑΙΑ (13:10)
		ΚΥΡΙΑΚΗ 10/12
		ΔΕΥΤΕΡΑ 11/12
ΑΝΘΗ ΜΑΡΙΝΑ	17.00	ΚΩ (21.30)-ΛΕΡΟ (23.10)- ΠΑΤΜΟ (00:40)-ΠΕΙΡΑΙΑ (09:50)
		ΤΡΙΤΗ 12/12
ΡΟΔΑΝΘΗ	16.00	ΚΩ (20.30)-ΚΑΛΥΜΝΟ (22.10)-ΠΕΙΡΑΙΑ (10.00)
		ΤΕΤΑΡΤΗ 13/12
ΑΝΘΗ ΜΑΡΙΝΑ	17.00	ΚΩ (21.00)-ΛΕΡΟ (23.10)- ΠΑΤΜΟ (00:40)-ΠΕΙΡΑΙΑ (09:50)
		ΠΕΜΠΤΗ 14/12
ΡΟΔΑΝΘΗ	16.00	ΚΩ (20.30)-ΚΑΛΥΜΝΟ (22.10)-ΠΕΙΡΑΙΑ (10.00)
		ΠΑΡΑΣΚΕΥΗ 15/12
ΑΝΘΗ ΜΑΡΙΝΑ	17.00	ΚΩ (21.30)-ΠΕΙΡΑΙΑ (08.00)
		ΣΑΒΒΑΤΟ 16/12
ΡΟΔΑΝΘΗ	17.00	ΤΗΛΟ (20.10)-ΝΙΣΥΡΟ (21.40)-ΚΩ (23.40)-ΚΑΛΥΜΝΟ (01:20) - ΠΕΙΡΑΙΑ (13:10)

TSAGARIS TRAVEL
Σαχτούρη 5 (έναντι Τελωνείου)
Τηλ.: 22410 36170, 30406, 35066

«ΞΕΣΠΑΣΜΑ» ΤΟΥ κ. ΒΑΣ. ΠΑΠΑΝΙΚΟΛΑ ΚΑΤΑ ΤΩΝ «ΑΠΟΣΤΑΤΩΝ»

«ΠΡΟΣΠΑΘΗΣΑΝ ΝΑ ΠΕΙΣΟΥΝ ΤΟΝ ΚΟΣΜΟ ΟΤΙ ΥΠΑΡΧΟΥΝ ΠΟΛΛΑ ΠΑ.ΣΟ.Κ.»!

Για τον Κ. Κάισερλη: «Στον παπά της ενορίας του έπρεπε να απευθυνθεί για άφεση αμαρτιών κι όχι σε μένα»!!



«Αν κάποιοι έχουν τύψεις γιατί τους ενθάρρυναν ή δεν τους απέτρεπαν και προσπαθούν τώρα να αμνηστεύσουν πολιτικά τους παραβάτες, τους λέω ότι λάθος πόρτα κτύπησαν. Στον παπά της ενορίας τους έπρεπε να απευθυνθούν, για άφεση αμαρτιών, και όχι σε μένα».

Με τον τρόπο αυτό αντέδρασε στην επιστολή του βουλευτή κ. Κ. Κάισερλη προς την Περιφερειακή Επιτροπή Νοτίου Αιγαίου του ΠΑΣΟΚ, ο κ. Βασ. Παπανικόλας, ο οποίος τον «εγκάλεσε» για την απόφαση να εκπέσουν από τα όργανα στελέχη της Κω που αγνόησαν τις αποφάσεις του κόμματος στις δημοτικές εκλογές του περασμένου Οκτωβρίου.

Ο κ. Παπανικόλας, αφού επισημαίνει, «διορθώνοντας» τον κ. Κάισερλη, ότι δεν πρόκειται για διαγραφές, αναφέρει για τους «αποστάτες»: **«Αυτοί, λοιπόν, που επέλεξαν το δικό τους δρόμο στις δημοτικές εκλογές, αυτοί οι οποίοι επιπλέον χρησιμοποίησαν τη σφραγίδα του ΠΑΣΟΚ και προκάλεσαν σύγχυση στον κόσμο, αυτοί που προσπάθησαν να πείσουν την κοινωνία ότι υπάρχουν πολλά ΠΑΣΟΚ, που το καθένα κάνει του κεφαλιού του, αυτοί, δικαίως σήμερα εκπίπτουν από το αξίωμά τους».**

Αναλυτικά η συνέντευξη προς την «δ» του κ. Βασ. Παπανικόλα, η οποία αναμένεται να συζητηθεί πολύ, έχει ως εξής:

• Πώς είδατε τις τελευταίες αλλαγές στο ΠΑΣΟΚ, κύριε Παπανικόλα;

Σαν την αναγκαία κίνηση εξόδου από την εσωστρέφεια, στην οποία κινδύνευε να περιέλθει το ΠΑΣΟΚ λόγω των τελευταίων δημοσκοπήσεων και λόγω της διαφορετικότητας των απόψεων πολλών στελεχών μας για το υπό αναθεώρηση άρθρο 16 του Συντάγματος.

Επίσης, σαν μια τελευταία προσπάθεια ανασύνταξης των δυνάμεων μας, πριν από τις επόμενες εθνικές εκλογές.

• Αν και φάνηκε ότι στην κοινή γνώμη εκτιμήθηκαν σαν θετικές για το ΠΑΣΟΚ αυτές οι αλλαγές, υπάρχει και ο αντίλογος ότι ήταν απλά μια επικοινωνιακή κίνηση χωρίς διάρκεια και ότι σε λίγο το ΠΑΣΟΚ θα ξαναβρεθεί στη θέση που ήταν πριν από τις αλλαγές.

Διαφωνώ με αυτή την εκτίμηση και θα σας αναφέρω τους λόγους.

Θεωρώ πρώτα απ' όλα ότι ο Γ. Παπανδρέου έκανε κίνηση «ματ» στην προκειμένη περίπτωση. Σας θυμίζω απλά την κριτική που είχε αναπτυχθεί εναντίον του Προέδρου του ΠΑΣΟΚ, ότι δεν είχε ηγετική ομάδα από έμπειρα στελέχη δίπλα του αλλά ότι στηριζόταν σε κάποιες δικές του επιλογές προσώπων, τα οποία όμως δεν είχαν την πείρα και το πολιτικό εκτόπισμα να σηκώσουν το βάρος της αντιπολίτευσης κατά της κυβέρνησης.

Τι έκανε λοιπόν ο Παπανδρέου; Τους έβαλε όλους μέσα στα δύο ανώτατα όργανα και αυτομάτως τους κατέστησε όλους συνυπεύθυνους από δω και πέρα! Παράλληλα με την κίνηση αυτή κατάφερε αποφασιστικό πλήγμα στην εσωστρέφεια, και αυτό γιατί αντί τα μεγαλοστελέχη να έχουν στραμμένη την κριτική τους στις επιλογές της ηγεσίας, μετατοπίζουν αναγκαστικά -λόγω της συνευθύνης τους- το κέντρο βάρους της κριτικής τους κατά των επιλογών της κυβέρνησης.

Ηταν λοιπόν μια καθοριστική πολιτική κίνηση από την πλευρά του Προέδρου, η οποία είχε ουσία και προοπτική και η οποία στην κυριολεξία αποτελεί ένα νέο δυναμικό ξεκίνημα για το ΠΑΣΟΚ.

• Μήπως σ' αυτό το «νέο ξεκίνημα» και στο «πλήγμα στην εσωστρέφεια» εντάσσεται κ. Παπανικόλα και η επιστολή που σας έστειλε, στην Περιφερειακή Επιτροπή, ο βουλευτής σας, κ. Κώστας Κάισερλης;

Την περίμενα την ερώτηση και την περίμενα για τον απλούστατο λόγο ότι, δυστυχώς, ο Κώστας επέλεξε να στείλει ταυτόχρονα στα ΜΜΕ, μια επιστολή που απευθυνόταν σε μένα, ως Γραμματέα του ανωτάτου συλλογικού οργάνου του κόμματος στην περιφέρεια και που διαπραγματευόταν θέματα αυστηρά εσωκομματικής λειτουργίας. **Η ενέργεια αυτή του Κώστα, ήταν πράγματι ενέργεια που πυροδοτεί την εσωστρέφεια, αφού στρέφει την προσοχή του κόσμου από τα έργα και τις ημέρες της ανίκανης κυβέρνησης, στα θέματα εσωτερικής λειτουργίας του ΠΑΣΟΚ, τα οποία μπορεί μεν να ενδιαφέρουν τα μέλη και τα στελέχη του ΠΑΣΟΚ, αφήνουν όμως παγερά αδιάφορη την κοινωνία.**

• Για το θέμα των διαγραφών όμως, μήπως έχει δίκιο ο κ. Κάισερλης; Μήπως το ΠΑΣΟΚ δεν έχει την πολυτέλεια, επιδιώκοντας την εξουσία, να διαγράφει μέλη του;

Κάνετε το ίδιο λάθος με τον κ. Κάισερλη. **Δεν υπήρξαν διαγραφές και πουθενά δεν αναφέραμε τη λέξη διαγραφή.**

Υπάρχει το Καταστατικό, υπάρχουν οι Κανονισμοί Λειτουργίας, υπάρχουν οι Εγκύκλιοι, υπάρχει τέλος η απόφαση της ΕΚΑΠ, του ανώτατου οργάνου τήρησης του Καταστατικού και της Δεοντολογίας στο ΠΑΣΟΚ, που όλα αυτά μαζί λένε ότι αν κάποιο μέλος το οποίο συμμετέχει σε θέση διοικητική στην Οργάνωση, κάνει κάποια προσωπική πολιτική επιλογή η οποία είναι αντίθετη με την επίσημη επιλογή του κόμματος, τότε αυτό το μέλος θα πρέπει να εκπέσει από τη διοικητική θέση την οποία κατέχει μέσα στην Οργάνωση.

Η ρύθμιση αυτή, απλά υιοθετεί το αυτονόητο, το οποίο λέει ότι τα κόμματα είναι συντεταγμένοι οργανισμοί με κανόνες λειτουργίας και ιεραρχία, στα οποία (κόμματα) κανένας δεν υποχρέωσε κανένα να γίνει μέλος. Οσοι το επέλεξαν, εξαρχής γνωρίζουν ότι η ιδιότητα αυτή έχει δικαιώματα αλλά και υποχρεώσεις. Οι πλέον βασικές υποχρεώσεις, που είναι άλλωστε και συστατικές αρχές της δημοκρατικής λειτουργίας είναι η αρχή της πλειοψηφίας και ο σεβασμός στις αποφάσεις των ανωτέρων οργάνων του κόμματος. Αυτοί λοιπόν οι οποίοι επέλεξαν το δικό τους δρόμο στις δημοτικές εκλογές, αυτοί οι οποίοι επιπλέον χρησιμοποίησαν τη σφραγίδα του ΠΑΣΟΚ και προκάλεσαν σύγχυση στον κόσμο, αυτοί που προσπάθησαν να πείσουν την κοινωνία ότι υπάρχουν πολλά ΠΑΣΟΚ, που το καθένα κάνει του κεφαλιού του, αυτοί δικαίως σήμερα με αυτή τη διαπιστωτική και ομόφωνη απόφαση της Περιφερειακής μας Επιτροπής έρχονται αντιμέτωποι με τις κομματικές τους ευθύνες, που το μίνιμουμ αυτών των ευθυνών είναι η έκπτωση τους από το όποιο κομματικό τους αξίωμα. Αυτή είναι η πραγματικότητα και όλα τα υπόλοιπα είναι για λαϊκή κατανάλωση. **Αν κάποιοι έχουν τύψεις γιατί τους ενθάρρυναν ή δεν τους απέτρεψαν και προσπαθούν τώρα να αμνηστεύσουν πολιτικά τους παραβάτες, τους λέω ότι λάθος πόρτα κτύπησαν. Στον παπά της ενορίας τους έπρεπε να απευθυνθούν, για άφεση αμαρτιών, και όχι σε μένα.**

• Δείχνετε ότι δεν σκοπεύετε να επανεξετάσετε το θέμα που βάζει με την επιστολή του ο κ. Κάισερλης. Μήπως αναβιώνει η κόντρα μεταξύ σας από το παρελθόν;

Οσον αφορά τα περί προσωπικής βεντέτας δεν έχουν βάση γιατί απλούστατα η απόφαση αυτή δεν ήταν μια προσωπική μου απόφαση αλλά μια ομόφωνη απόφαση του συνόλου των μελών όλων των κομματικών περιφερειακών οργάνων και του Συντονιστή της αρμόδιας Ν.Ε.

Ομως, τι αλήθεια να επανεξετάσω; Καθόμαστε όλοι και συζητάμε αυτή τη στιγμή έναν παραλογισμό θεωρώντας το σαν κάτι φυσιολογικό; **Μοιάζει η όλη ιστορία με εκείνον που σκότωσε τον πατέρα του και ζητούσε μετά την επιείκεια του Δικαστηρίου ... επειδή ήταν ορφανός!**

Το θέμα αυτό έχει λήξει και δεν πρόκειται να επανεξεταστεί. Εγώ θέλω την οργάνωση του ΠΑΣΟΚ συντεταγμένη και σοβαρή, με δικό της λόγο και απεξαρτημένη από βιλαέτια και μηχανισμούς. Αν επικρατήσουν εκείνοι που τη θέλουν με μέλη-υπηκόους, χωρίς κανόνες και μηχανισμό δικής τους πολιτικής επιβίωσης, τότε θα πάρω το καπέλο μου θα φύγω.

Είμαι βέβαιος ότι όλοι αναγνωρίζουν την προσπάθεια που κάναμε, εγώ και όλα τα μέλη της Περιφερειακής Επιτροπής Νοτίου Αιγαίου, αυτόν τον ενάμισι χρόνο λειτουργίας της, ώστε το ΠΑΣΟΚ να έχει μια αξιόπιστη έκφραση στην περιοχή, παρά τα εμπόδια και τις τρικλοποδιές, παρά τις γεωγραφικές μας μειονεξίες και την άσχημη πολιτική συγκυρία.

Παράλληλα πιστεύω ότι δε θα βρεθεί κανείς να μου καταλογίσει ότι έκανα προσωπικά παιχνίδια ή ότι εκμεταλλεύθηκα αυτή τη θέση για πολιτικό προσωπικό μου όφελος ή για εκκαθάριση παλιών λογαριασμών. Για το λόγο αυτό και **δεν πρόκειται στο εξής να ανεχθώ την παραμικρή υπονόμευση σ' αυτή την προσπάθεια.**

• Ας ξαναγυρίσουμε στην κεντρική πολιτική σκηνή. Πιστεύετε ότι θα έχουμε πρόωρες εκλογές;

Οπως καλά γνωρίζετε, ο χρόνος διεξαγωγής πρόωρων εκλογών, όπως παλιά συνέβαινε και με την υποτίμηση της δραχμής, δεν προαναγγέλλεται. Θεωρώ όμως, με την ευκαιρία της ερώτησης σας, ότι αυτό το από μακρού χρόνου κοινοβουλευτικό έθιμο, το οποίο στην πραγματικότητα παραβιάζει το Σύνταγμα, πρέπει κάποτε να τελειώνει. Το Σύνταγμα προβλέπει τετραετή θητεία της κυβέρνησης και κάποτε θα πρέπει να αρχίσει να τηρείται, όπως τηρείται στους Δήμους και τις Νομαρχίες. Στη χώρα μας, βλέπετε η εξάντληση της τετραετίας είναι η εξαίρεση ενώ οι πρόωρες εκλογές ο κανόνας. Θεωρώ ότι η Επιτροπή Αναθεώρησης του Συντάγματος θα έπρεπε να ασχοληθεί και με το θέμα αυτό.

Για να επανέλθω όμως στην ερώτηση σας και αφού ούτως η άλλως υπάρχει αυτό το ενδεχόμενο, καλό θα ήταν -μια ώρα γρηγορότερα- να δοθεί η δυνατότητα στον ελληνικό λαό να απαλλαγεί από αυτή την ανίκανη και βλαπτική για τη χώρα κυβέρνηση.

• Οι δημοσκοπήσεις όμως δείχνουν τη Νέα Δημοκρατία να προηγείται σταθερά και τον κ. Καραμανλή να θεωρείται με μεγάλα ποσοστά ως «καταλληλότερος» πρωθυπουργός. Σας συμφέρουν λοιπόν οι πρόωρες εκλογές;

Ακούστε, και ο Κώστας Σημίτης μέχρι τέλους φερόταν στις δημοσκοπήσεις σαν ο «καταλληλότερος» πρωθυπουργός, πλην όμως η Ν.Δ. κέρδισε τις εκλογές του 2004 με μεγάλη διαφορά. Αυτό λοιπόν, δεν αποτελεί κριτήριο. Τώρα, το γεγονός ότι οι δημοσκοπήσεις καταγράφουν μέχρι πρόσφατα, ένα προβάδισμα της Ν.Δ. από μας, κατά μέσο όρο της τάξης του 2%, είναι ένα στοιχείο που μας προβληματίζει αλλά και που μας βοηθά να κάνουμε τις διορθωτικές κινήσεις που απαιτούνται, όπως αυτές που κάναμε την προηγούμενη εβδομάδα. Δεν πρέπει πάντως να μας διαφεύγει το γεγονός ότι όταν η διαφορά βρίσκεται στο όριο του 2%, δηλαδή στο όριο του στατιστικού λάθους, τότε όλα τα ενδεχόμενα είναι ανοικτά, πράγμα που σημαίνει ότι και σήμερα αν γινόντουσαν οι εκλογές υπήρχε το ισχυρό ενδεχόμενο, λόγω του 2%, τις εκλογές να τις κέρδιζε το ΠΑΣΟΚ. Είμαι όμως αισιόδοξος ότι όσο πλησιάζουμε στις εκλογές, οι δημοσκοπήσεις θα αλλάζουν υπέρ του ΠΑΣΟΚ. Θα αλλάζουν γιατί ολοένα μειώνονται και οι ανοχές του λαού απέναντι στις αντιλαϊκές πολιτικές αυτής της αυταρχικής και νεοφιλελεύθερης κυβέρνησης. Θα αλλάζουν γιατί η χώρα έχει ανάγκη να βαδίσει σε έναν άλλο δρόμο από αυτόν που σήμερα κάνει τους φτωχούς φτωχότερους και τους πλούσιους πλουσιότερους.

τα Κίουπια

Τα ΚΙΟΥΠΙΑ
σας εύχονται Χρόνια Πολλά και
σας ενημερώνουν ότι από
τις 11-12-2006 έως
και τις 20-12-2006
θα λειτουργεί
Πέμπτη – Παρασκευή – Σάββατο

Τηλ. επικοινωνίας:
22410 93448 - 91824

ΕΥΧΑΡΙΣΤΗΡΙΟ

Σε όλους όσους συμμετείχαν με οποιονδήποτε τρόπο στο βαρύ πένθος της οικογένειάς μας, για τον άδικο χαμό της αγαπημένης μας ΚΑΤΕΡΙΝΑΣ, εκφράζουμε τις πιο θερμές μας ευχαριστίες.

Οι γονείς
Γιώργος - Βιβή Μιχαηλίδη
Η αδερφή
Φερενίκη

ΕΥΧΑΡΙΣΤΗΡΙΟ

Παρά τον άδικο χαμό της αγαπημένης μας ΚΑΤΕΡΙΝΑΣ, θα θέλαμε να εκφράσουμε ένα μεγάλο ευχαριστώ στο Ιατρικό και Νοσηλευτικό προσωπικό του Πανεπιστημιακού Γενικού Νοσοκομείου Πατρών.
Ειδικότερα στον Καθηγητή Αιματολογίας κ. Ζούμπο και το επιτελείο του, στην Γ. Παθολογική Κλινική, στην Νευρολογική Κλινική και στην Μονάδα Εντατικής Θεραπείας για τον γεμάτο γνώση, φροντίδα και αγάπη αγώνα που έδωσαν για να την κρατήσουν στην ζωή.

Οικογένεια
Γιώργου Μιχαηλίδη