ΔΗΜΟΣΙΑ ΒΙΒΛΙΟΘΗΚΗ 1947

η δημοκρατική της Ρόδου

στην υπηρεσία του δωδεκανησιακού λαού

ΕΛΤΑ Κωδικός 1876 Αρ. φύλλου 73447 ΣΑΒΒΑΤΟ 16 ΔΕΚΕΜΒΡΙΟΥ 2006 - Τιμή 0,70 ΕΥΡΩ - www.dimokratiki.gr - e-mail: info@dimokratiki.gr





ΑΠΟ ΤΟ ΔΗΜΟΤΙΚΟ ΣΥΒΟΥΛΙΟ ΡΟΔΟΥ

ΑΠΕΡΡΙΦΘΗ Η ΠΡΟΤΑΣΗ ΓΙΑ

τον χαρακτηρισμό ξενοδοχείων ως «εποχικώς λειτουργούντων

• ΣΕΛ. 7



ΜΕΤΑ ΤΗΝ ΕΓΚΡΙΣΗ ΤΟΥ ΚΑΤΑΣΤΑΤΙΚΟΥ

ΕΞΕΛΕΞΕ ΣΥΝΤΟΝΙΣΤΙΚΗ ΕΠΙΤΡΟΠΗ

η παράταξη Γιαννόπουλου

θα προσπαθήσει να κάνει αισθητή την παρουσία της

• ΣΕΛ. 32

Η ΔΕΠΟΣ ΔΕΝ ΕΧΕΙ ΑΣΦΑΛΙΣΤΙΚΗ ΕΝΗΜΕΡΟΤΗΤΑ

ΚΙΝΔΥΝΕΥΟΥΝ να τιναχθούν στον αέρα τα «υπόγεια δίκτυα»!



Θα βρεθούν προ αδιεξόδων οι καταστηματάρχες αν δεν αναζητηθούν σύντομα λύσεις • Το Περιφερειακό Ταμείο έχει «παγώσει» τις εγκρίσεις των λογαριασμών • Απλήρωτοι 25 εργαζόμενοι που θα κάνουν «μαύρα Χριστούγεννα»

• ΣΕΛ. 32

Δεν αποκλείεται να έχουμε επανάληψη των περσινών προβλημάτων

ΗΤΑΝ Η ΤΕΛΕΥΤΑΙΑ ΤΗΣ 4ΕΤΙΑΣ

Εκδηλη η συγκίνηση στη χθεσινή συνεδρίαση του δημοτικού συμβουλίου

• ΣΕΛ. 7



ΕΝΑ ΠΟΛΥ «ΚΑΥΤΟ» ΘΕΜΑ

Η σημασία της τουριστικής εκπαίδευσης και κατάρτισης

• ΣΕΛ. 8

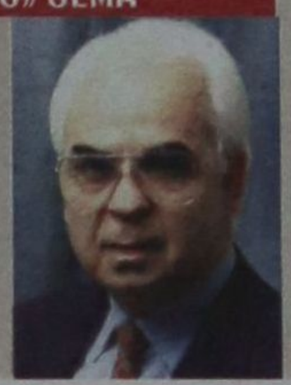

ΑΠΟ Φ. ΠΑΛΛΗ - ΠΕΤΡΑΛΙΑ



Εναρξη καμπάνιας στις ΗΠΑ για τον ελληνικό τουρισμό

• ΣΕΛ. 11

ΣΤΗΝ ΑΝΕΜΟΒΡΟΧΙΑ ΚΑΛΟ ΚΑΙ ΤΟ ΧΑΛΑΖΙ

Θα καλυφθούν στα Δικαστήρια ορισμένες κενές θέσεις υπαλλήλων

• ΣΕΛ. 3

ΚΑΤΑΓΓΕΛΙΑ ΙΣΡ ΣΤΟΝ ΕΙΣΑΓΓΕΛΕΑ

Στρατιωτικός ιατρός χειρουργεί παράνομα;

• ΣΕΛ. 3

ΜΕΤΑ ΤΗΝ ΑΠΟΛΟΓΙΑ ΤΟΥ

Ελεύθερος ο ένας δράστης για την αποπλάνηση ανήλικης κοπέλας

• ΣΕΛ. 4

ΔΙΕΥΚΡΙΝΙΣΕΙΣ ΤΟΥ ΥΠΕΣΔΔΑ

ΟΡΟΙ ΚΑΙ ΠΡΟΫΠΟΘΕΣΕΙΣ ΓΙΑ ΤΗΝ ΕΠΙΔΟΤΗΣΗ

αγοράς κατοικίας από υπαλλήλους των ΟΤΑ

Απάντηση του υπουργείου σε ερώτηση που κατέθεσε στη Βουλή ο κ. Γ. Παρασκευάς

• ΣΕΛ. 12



ΜΕΤΑΞΥ ΤΩΝ ΥΠΗΡΕΣΙΩΝ

Μπαλάκι πιγκ-πογκ έγιναν οι τσιγγάνοι

• ΣΕΛ. 11



ΣΥΜΦΩΝΑ ΜΕ ΕΡΕΥΝΑ

Μεγάλες οι προοπτικές του θαλάσσιου τουρισμού

• ΣΕΛ. 13

η άποψη της ημέρας

ΟΣΑ ΔΙΑΔΡΑΜΑΤΙΣΤΗΚΑΝ προχθές στη Βουλή τόσο από τον πρόεδρο του ΠΑΣΟΚ όσο και από τα πανό του Συνασπισμού συνιστούν επικίνδυνη υπονόμευση του θεσμού του Κοινοβουλίου, κατάλυση των δημοκρατικών αρχών της λειτουργίας του, του δημοκρατικού διαλόγου και, προπάντων, καταστρατήγηση της βασικής αρχής του δημοκρατικού κοινοβουλευτικού πολιτεύματος που είναι η αρχή της πλειοψηφίας. Τα προχθεσινά γεγονότα δημιουργούν ένα επικίνδυνο προηγούμενο, αρκεί να φανταστεί κανείς διάφορες αντίπαλες ομάδες και συντεχνίες να διαδηλώνουν και να διαπληκτίζονται στα θεωρεία ή στα έδρανα της Βουλής!

Το χείριστο όλων, όμως, είναι ότι η προχθεσινή αποχώρηση του ΠΑΣΟΚ και ο εμπρηστικός λόγος του προέδρου του Γιώργου Παπανδρέου, ο οποίος μίλησε για «πραξικόπημα» με αφορμή την τροπολογία για τον ΟΤΕ, είναι το κίνητρό της, που δεν ήταν άλλο από την προσπάθεια δημιουργίας τηλεοπτικών εικόνων και εντυπώσεων προς χάριν του φιλοθεάμονος τη-

Ακραία υποκρισία

λεοπτικού κοινού. Η μετατροπή, συνεπώς, της κοινοβουλευτικής διαδικασίας σε τηλεοπτικό σόου, της Βουλής σε τηλεοπτικό στούντιο, είναι μία άκρως επικίνδυνη εξέλιξη, μια αντιδημοκρατική και αντικοινοβουλευτική εκτροπή, η οποία δεν πρέπει να περάσει.

Η ΑΠΟΣΤΡΟΦΗ του λόγου του κ. Παπανδρέου, ο οποίος, αναφερόμενος στην τροπολογία για τον ΟΤΕ, είπε πως «η πορεία αυτή θα αντιστραφεί», δημιουργεί μια σειρά ερωτήματα. Πώς, αλήθεια, θα «αντιστραφεί» ένας νόμος που βασίζεται στην αρχή της πλειοψηφίας; Καταργώντας την κοινοβουλευτική διαδικασία και τη Δημοκρατία; Εκτός και αν ο πρόεδρος του ΠΑΣΟΚ εννοούσε την πτωτική πορεία του κόμματός του στη συνείδηση των Ελλήνων πολιτών.

ΟΛΑ ΤΑ ΠΑΡΑΠΑΝΩ αποκτούν στοιχεία ακραίας υποκρισίας όταν είναι γνωστό ότι οι κυβερνήσεις του ΠΑΣΟΚ πούλησαν το 62% του ΟΤΕ, όταν ο υπουργός Οικονομίας Γ. Αλογοσκούφης αποκάλυψε ότι το νυν κόμμα της αξιωματικής αντιπολίτευσης ακολουθούσε την ίδια πολιτική. Δυστυχώς για την αντιπολίτευση, η μεγάλη πλειονότητα των πολιτών εμπιστεύεται διαχρονικά την κυβέρνηση, τη σοβαρότητα και την υπευθυνότητά της, και είναι σίγουρη ότι δεν πρόκειται να θιγούν από την αποκρατικοποίηση του ΟΤΕ ούτε τα εθνικά μας συμφέροντα ούτε τα συμφέροντα του Δημοσίου.

ο καιρός

Γενική πρόγνωση για σήμερα **ΣΑΒΒΑΤΟ 16-12-2006** Ο καιρός θα είναι γενικά αίθριος, ενώ η ορατότητα θα είναι περιορισμένη κατά τόπους τις πρωινές ώρες. Οι άνεμοι θα πνέουν στα δυτικά ασθενείς και στα ανατολικά βόρειοι βορειοανατολικοί μέτριοι μέχρι ισχυροί με γρήγορη εξασθένηση. Η θερμοκρασία θα κυμανθεί σε επίπεδα κατά 2 με 4 βαθμούς υψηλότερα από τα κανονικά για την εποχή.



ΗΜΕΡΗΣΙΑ ΕΦΗΜΕΡΙΔΑ
η δημοκρατική της Ρόδου
Ετος ιδρύσεως 1982
Θεμ. Σοφούλη 77
Ταχ. Θυρίδα 339
85100 Ρόδος
Εκδότης - ιδιοκτήτης
ΒΑΣΙΛΗΣ Δ. ΑΘΑΝΑΣΙΟΥ
Διευθυντής:
ΔΑΜΙΑΝΟΣ Β. ΑΘΑΝΑΣΙΟΥ
Τηλέφωνα: 22410-34722, 76655, 37500, 26728, 27919
Telefax: 2241037333 - 22410 26728
ΕΤΗΣΙΕΣ ΣΥΝΔΡΟΜΕΣ
Εσωτερικού: 300 €
Εξωτερικού: 400€

www.dimokratiki.gr
e-mail:info@dimokratiki.gr





Αποκαλυπτικός ήταν στη χθεσινή συνέντευξη Τύπου ο δήμαρχος κ. Μάνος Κόκκινος, ο οποίος, εκτός από την ενημέρωση των δημοσιογράφων για τις επαφές που είχε στην Αθήνα, αναφέρθηκε και στη στάση που θα κρατήσει στο δημοτικό συμβούλιο από την θέση πλέον της μειοψηφίας, ενώ δεν απέκλεισε το ενδεχόμενο να δεχθεί κάποιο κυβερνητικό πόστο, αν του προταθεί λέγοντας, ότι ήταν και παραμένει «μάχιμος στρατιώτης του ΠΑΣΟΚ».

Καλή εντύπωση προκάλεσε εξάλλου η δήλωσή του ότι «είναι πρόθυμος να συνεργασθεί με τον κ. Γ. Γιαννόπουλο με γνώμονα το καλό του Δήμου και των δημοτών». Αναφερόμενος στο πρόσφατο ταξίδι του στην Αθήνα ο δήμαρχος δήλωσε ότι αφιέρωσε αρκετές ώρες, για ανταλλαγή απόψεων με τρεις επενδυτές, που ενδιαφέρονται σοβαρά να πάρουν άδεια καζίνο και να το στεγάσουν στο ξενοδοχείο «Ρόδων». Ο κ. Κόκκινος έδωσε ειδικότερα πληροφορίες, σχετικά με το ξενοδοχείο των «Ρόδων» τον τουρισμό του οποίου, και τις προοπτικές που υπάρχουν για τη συνεργασία του Δήμου Ρόδου με τους επενδυτές.

Απαντώντας εξάλλου σε ερώτηση αν σκοπεύει να πάρει θέση γ.γ. Περιφέρειας ή Περιφερειακού Διευθυντή, σε κάποιο νομό, ο κ. Κόκκινος είπε: «Είναι κάτι που θα αποφασίσω εφόσον μου γίνει κάποια πρόταση. Θέλω όμως να δηλώσω ότι είμαι μάχιμος στρατιώτης του ΠΑΣΟΚ και παρά τις όποιες πικρίες θα εργασθώ για το καλό του κόμματος. Για την ώρα όμως παραμένω πλάι σε κάθε Ροδίτη και Ροδίτισσα μαχόμενος μέσα από το δημοτικό συμβούλιο».

Συνεχίζοντας ο κ. Κόκκινος είπε ότι θα εργασθεί ως δικηγόρος στο γραφείο του, ενώ εξέφρασε την πικρία του γιατί δεν κλήθηκε ως δήμαρχος Ρόδου να συμμετάσχει στη συνάντηση της Σύρου.

πριν 12 χρόνια

πληροφορίες

Η ΤΑΥΤΟΤΗΤΑ ΤΗΣ ΗΜΕΡΑΣ

ΣΑΒΒΑΤΟ 16 ΔΕΚΕΜΒΡΙΟΥ 2006

Αγγαίου προφ., Θεοφανούς βασιλίσσης, Μοδέστου
Ανατολή ηλίου 07.34 Δύση ηλίου 17.07 Σελ. 26 ημερ. 350-15

ΦΑΡΜΑΚΕΙΑ

ΣΗΜΕΡΑ διημερεύει το φαρμακείο: ΑΛΑΦΑΚΗΣ Ι. Γ., Κων/νου Παλαιολόγου 15 (έναντι Βενετοκλείου Γυμνασίου) τηλ. 22285 **ΣΗΜΕΡΑ διανυκτερεύει το φαρμακείο:** ΑΛΑΒΕΡΑ ΕΙΡ., Καναδά 140 τηλ. 39111

ΚΑΥΣΙΜΑ

ΣΗΜΕΡΑ: Διανυκτερεύουν τα πρατήρια καυσίμων: 1) Μιχαήλου Π. -ΕΚΟ- Χρ. Τσιγάντε **2)** Ντανοβασίλης - Αυγενικός -ΕΚΟ- Γ. Σεφέρη **3)** Κορωναίος Δ. -SHELL - Κρεμαστή **4)** Πισσαδάκη Σεβ. -SHELL-Παραδείσι **5)** Πιτροπάκη Μ. -ΒΡ- Καλαβάρδα **6)** Νικολουδάκη Τρ. -ΕΚΟ- Κρητηνία **7)** ΜΥΡΤΕΑ Α.Ε.-SHELL-Αφάντου **8)** Καλλιθενός Π. -ΕΚΟ- Αρχάγγελος

ΧΡΗΣΙΜΑ ΤΗΛΕΦΩΝΑ

Αμεση δράση	100	Πληρ. ΟΤΕ	11888
Αμεση Επέμβαση		Ωρα	141
Πυροσβεστικής	199	Φαρμακεία (Διημ.-Διαν.)	1434
Νοσοκομείο	80000	ΠΡΟ-ΠΟ • ΛΟΤΤΟ	1444
Οδική Ασφάλεια:		ΠΑΜΕ ΣΤΟΙΧΗΜΑ	1400
EXRESS SERVICE	154	ΡΟΔΑ	26300
HELLAS SERVICE	1057	ΚΤΕΥΛ	27706
HOULIS SERVICE	30977	ΕΒΕΔ	22281
ΑΦΟΙ Σιέχ	25776	Δικηγορικός Σύλλογος	27469
Ράδιο Ταξί	64712	Εμπορικός Σύλλογος	35255
Αστυν. Διεύθυνση	27653	Ολυμπιακή - Κρατήσεις	24555
Ασφάλεια	23294	ΔΑΝΕ (πρακτορείο)	43150
Τμήμα Τάξης	23849	ΙΚΑ	64912
Τροχαία	44131-32	ΤΕΒΕ	22688-77034
Λιμεναρχείο	28888		
Δασαρχείο	191	ΤΑΞΥ	68701-3
Τελωνείο	27703	ΟΑΕΔ	23265
Υγειονομείο	26666	Εργατικό Κέντρο	24730
Μητρόπολη	23274	Αρχαιολογία	34719
Νομαρχία	46501	Περιφ. Δ/ντής	38174 - 38175
Δήμος Ρόδου	46200		
Βλάβες ΟΤΕ	121	Aegean Airlines	98345
Βλάβες ΔΕΗ	1050	ΔΗΜ. ΕΠΙΧ. ΚΑΘ. ΡΟΔΟΥ	77600
ΒΛΑΒΕΣ ΔΕΥΑΡ	68755	ΥΠΗΡ. ΑΠΟΚΟΜΙΔΗΣ	61057

ΔΕΧΟΝΤΑΙ ΤΟ ΚΟΙΝΟ

- Ο Νομάρχης Δωδεκανήσου **Γιάννης Μαχαιρίδης** και οι βοηθοί Νομάρχη **Στάθης Κουσουρνάς** και **Νίκος Ζωίδης** δέχονται το κοινό κάθε **Τρίτη και Πέμπτη, από τις 11:00-13:00 το μεσημέρι**

ΑΕΡΟΠΟΡΙΚΑ ΔΡΟΜΟΛΟΓΙΑ

ΠΤΗΣΕΙΣ ΟΛΥΜΠΙΑΚΗΣ

ΑΠΟ ΡΟΔΟ - ΑΘΗΝΑ: Καθημερινά 07.10, 13.40, Πέμπτη 20.10, 22.45, Καθημερινά πλην Πέμπτης 19.40, 22.25, Καθημερινά πλην Κυριακής 10.40
ΑΠΟ ΑΘΗΝΑ - ΡΟΔΟ: Καθημερινά 05.30, 12.00, Πέμπτη 18.30, 21.05, Καθημερινά πλην Πέμπτης 18.00, 20.45, Καθημερινά πλην Κυριακής 09.00
ΑΠΟ ΡΟΔΟ - ΘΕΣΣΑΛΟΝΙΚΗ: Δευτέρα, Τετάρτη 09:45, Πέμπτη 10.45, Σάββατο 15.15, Δευτέρα, Τετάρτη, Παρασκευή, Κυριακή: 16.10
ΑΠΟ ΡΟΔΟ - ΗΡΑΚΛΕΙΟ: Δευτέρα, Παρασκευή, Κυριακή: 17.45, Τρίτη, Πέμπτη: 18.30, Τετάρτη, Σάββατο: 19.20
ΑΠΟ ΗΡΑΚΛΕΙΟ - ΡΟΔΟ: Δευτέρα, Παρασκευή, Κυριακή: 19.05, Τρίτη, Πέμπτη: 19.50, Τετάρτη, Σάββατο: 20.40
ΑΠΟ ΡΟΔΟ - ΚΑΡΠΑΘΟ: Δευτέρα, Πέμπτη, Παρασκευή, Σάββατο: 07.00, 10.40, Τετάρτη, Κυριακή: 10.40, 14.20
ΑΠΟ ΡΟΔΟ - ΚΑΣΟ: Δευτέρα, Πέμπτη, Παρασκευή, Σάββατο: 07.00, Τετάρτη, Κυριακή: 10.40
ΑΠΟ ΡΟΔΟ - ΚΑΣΤΕΛΟΡΙΖΟ: Δευτέρα, Τετάρτη, Παρασκευή, Σάββατο, Κυριακή: 07.10
ΑΠΟ ΡΟΔΟ - ΧΙΟ: Τρίτη στις 10.40 και Πέμπτη στις 10.45
ΡΟΔΟΣ - ΜΥΤΙΛΗΝΗ: Δευτέρα, Τετάρτη στις 09.45, Τρίτη στις 10.40, Πέμπτη στις 10.45 και Σάββατο στις 15.15
ΡΟΔΟΣ - ΣΑΜΟΣ: Τρίτη στις 10.40, Σάββατο στις 15.15
ΡΟΔΟΣ - ΛΗΜΝΟΣ: Δευτέρα, Τετάρτη στις 09.45 Τρίτη στις 10.40, Πέμπτη στις 10.45, και Σάββατο στις 15.15
ΡΟΔΟΣ - ΑΣΤΥΠΑΛΑΙΑ: Κάθε Τρίτη, Πέμπτη, Σάββατο: 13.10
ΡΟΔΟΣ - ΛΕΡΟΣ: Κάθε Τρίτη, Πέμπτη, Σάββατο: 13.10

ΠΤΗΣΕΙΣ AEGEAN - AIRLINES

ΑΠΟ ΡΟΔΟ - ΑΘΗΝΑ: Καθημερινές πτήσεις: 14.15, 16.30, 19.50, 22.40
ΑΠΟ ΑΘΗΝΑ - ΡΟΔΟ: Καθημερινά πτήση 05.30, 08.45, 14.50, 18.10, 21.00
ΑΠΟ ΡΟΔΟ - ΘΕΣΣΑΛΟΝΙΚΗ: Καθημερινά πτήση 10.20
ΑΠΟ ΘΕΣΣΑΛΟΝΙΚΗ - ΡΟΔΟ: Καθημερινά πτήση 12.20

Χρήσιμα τηλέφωνα κρατήσεων: (22410-24400)

ΣΥΝΑΛΛΑΓΜΑ

ΔΟΛΛΑΡΙΟ Η.Π.Α.	1,2159	ΦΡΑΓΚΟ ΕΛΒΕΤΙΑΣ	1,5353
ΛΙΡΑ ΑΓΓΛΙΑΣ	0,6634	ΚΟΡΩΝΑ ΝΟΡΒΗΓΙΑΣ	8,3873
ΚΟΡΩΝΑ ΔΑΝΙΑΣ	7,3353	ΛΙΡΑ ΚΥΠΡΟΥ	0,5772
ΚΟΡΩΝΑ ΣΟΥΗΔΙΑΣ	9,1322	ΔΟΛΛΑΡΙΟ ΚΑΝΑΔΑ	1,6182
ΓΙΕΝ ΙΑΠΩΝΙΑΣ	130,02	ΔΟΛΛΑΡΙΟ ΑΥΣΤΡΑΛΙΑΣ	1,6252

ΚΑΤΑΓΓΕΛΙΑ ΤΟΥ ΙΣΡ ΣΤΟΝ ΕΙΣΑΓΓΕΛΕΑ

ΣΤΡΑΤΙΩΤΙΚΟΣ ΙΑΤΡΟΣ *χειρουργεί παρανόμως;*

Της υποθέσεως αναμένεται να ειληφθεί η στρατιωτική δικαιοσύνη

Στον Εισαγγελέα του Στρατοδικείου Αθηνών διαβιβάστηκε χθες, λόγω αρμοδιότητας, από τον Εισαγγελέα Πλημμελειοδικών Ρόδου κ Γ. Οικονόμου εμπιστευτική αναφορά του Ιατρικού Συλλόγου Ρόδου με την οποία καταγγέλλεται στρατιωτικός ιατρός για την διενέργεια παράνομων ιατρικών πράξεων και χειρουργείων στην Ρόδο ενώ αφήνονται εις βάρος του σοβαρές αιχμές για την μη λήψη των προσηκόντων μέτρων κατά την διενέργεια επεμβάσεων!

Σύμφωνα με ασφαλείς πληροφορίες της «δ» στην αναφορά που υπογράφει ο πρόεδρος του Ιατρικού Συλλόγου Ρόδου κ. Χρ. Μαντάς επισημαίνεται ότι σε μέλη του συλλόγου έχουν περιέλθει πληροφορίες σύμφωνα με τις οποίες ο καταγγελλόμενος ιατρός κατά παράβαση του ΠΔ 84/2001 και του Ν. 3418/28-11-2005 διενεργεί ιατρικές πράξεις σε ασθενείς χωρίς να είναι εγγεγραμμένο μέλος του Ιατρικού Συλλόγου Ρόδου πράγμα που απαγορεύεται ρητά από την κείμενη νομοθεσία.

Κατά μια πληροφορία ο συγκεκριμένος ιατρός φέρεται να διενεργεί κυρίως αισθητικού τύπου επεμβάσεις στο νησί και να ασκεί το επάγγελμα του πλαστικού χειρούργου.



Με την ίδια αναφορά επισημαίνονται οι κίνδυνοι που ελλοχεύουν για τα άτομα που περιθάλπει διότι, σύμφωνα πάντα με τους ισχυρισμούς του Ι.Σ.Ρ., πραγματοποιεί επεμβάσεις σε ασθενείς και διενεργεί χειρουργεία χωρίς την παρουσία αναισθησιολόγου και σε χώρο εκτός του νοσοκομείου της Ρόδου, «σε χώρο μη ενδεδειγμένο για την διενέργεια χειρουργικών πράξεων»!

Οπως αναφέρουν οι ίδιες πληροφορίες, στον συγκεκριμένο ιατρό είχε αποστείλει παλαιότερα έγγραφη διαμαρτυρία ο Ιατρικός Σύλλογος Ρόδου και όπως υποστηρίζεται δεν συμμορφώθηκε προς τις συστάσεις που του έγιναν.

Ο Πρόεδρος του Ιατρικού Συλλόγου Ρόδου κ. Μαντάς ερωτηθείς σχετικά από την «δ» δήλωσε ότι δεν θέλει να σχολιάσει τις πληροφορίες στην παρούσα φάση καθώς το όλο θέμα αποτελεί αντικείμενο έρευνας της δικαιοσύνης.

Παραμένει πάντως άγνωστο γιατί επέλεξε την συγκεκριμένη στιγμή για να υποβάλει την αναφορά στον Εισαγγελέα Πλημμελειοδικών Ρόδου ο Ι.Σ.Ρ. από την στιγμή που η δραστηριότητα του συγκεκριμένου ιατρού είναι γνωστή επί σειράν ετών στην νήσο Ρόδο. Θεωρείται μάλιστα από τους επιτυχημένους ιατρούς στο είδος του.

Σε κάθε περίπτωση εντύπωση προκαλεί και το γεγονός ότι ο Ι.Σ.Ρ. με την αναφορά του πιθανολογεί την τέλεση αδικημάτων και δεν καταγγέλλει ευθέως συγκεκριμένα γεγονότα που θα μπορούσαν να ερμηνευθούν ως αποχρώσες ενδείξεις για την τέλεση αδικημάτων.

ΣΤΗΝ ΑΝΕΜΟΒΡΟΧΙΑ, ΚΑΛΟ ΚΑΙ ΤΟ ΧΑΛΑΖΙ

ΘΑ ΚΑΛΥΦΘΟΥΝ ΣΤΑ ΔΙΚΑΣΤΗΡΙΑ *μερικές κενές θέσεις υπαλλήλων*

Προσλήψεις προσωπικού και μέσω ΟΑΕΔ με συμβάσεις ορισμένου χρόνου

Σε ενίσχυση του διοικητικού προσωπικού των δικαστικών υπηρεσιών της Ρόδου με πλήρωση των κενών οργανικών θέσεων για την εξασφάλιση ορθής και ταχείας απονομής της δικαιοσύνης προχωρεί το Υπουργείο Δικαιοσύνης.

Οπως έγινε χθες γνωστό σε προκήρυξη που ετοιμάζεται προς δημοσίευση για την πρόσληψη 580 υπαλλήλων σε δικαστικές υπηρεσίες της χώρας το Υπουργείο Δικαιοσύνης σε μερική ικανοποίηση σχετικού αιτήματος του Προέδρου Πρωτοδικών Ρόδου κ. Β. Παπανικόλα προς τον Υπουργό Δικαιοσύνης κ. Αν. Παπαληγούρα, σχετικών αιτημάτων των Εισαγγελέων Εφετών Δωδεκανήσου και Πρωτοδικών Ρόδου αλλά και του Συλλόγου Δικαστικών Υπαλλήλων Ρόδου αποφάσισε:

- Την πρόσληψη 4 δικαστικών υπαλλήλων ΠΕ και ενός ΔΕ στο πρωτοδικείο της Ρόδου.
- Την πρόσληψη 2 επιμελητών στην Εισαγγελία Εφετών Δωδεκανήσου.
- Την πρόσληψη ενός επιμελητή στο Πρωτοδικείο της Ρόδου.
- Την πρόσληψη 4 επιμελητών στην Εισαγγελία Πρωτοδικών Ρόδου.
- Την πρόσληψη ενός επιμελητή στο Πταισματοδικείο της Ρόδου.
- Την πρόσληψη ενός επιμελητή στο Διοικητικό Πρωτοδικείο της Ρόδου.



Ταυτόχρονα βρίσκονται σε εξέλιξη διαδικασίες για την πλήρωση κι άλλων κενών θέσεων προσωπικού από τον ΟΑΕΔ με εργαζόμενους που θα προσληφθούν με συμβάσεις ορισμένου χρόνου.

Αξίζει να σημειωθεί ότι για το Πρωτοδικείο Ρόδου προβλέπονται οργανικές θέσεις 22 υπαλλήλων, 2 δακτυλογράφων και 3 επιμελητών, συνολικά δηλαδή 27, αντ' αυτών όμως υπηρετούν σήμερα 20 υπάλληλοι μαζί με τον προϊστάμενο Διεύθυνσης.

Ο αριθμός των δικαστικών υπαλλήλων είναι εντελώς ανεπαρκής για την αντιμετώπιση του καθημερινά αυξανόμενου όγκου των υποθέσεων του Πρωτοδικείου, το οποίο ως βασικό πρωτοβάθμιο Δικαστήριο της μεγαλύτερης και σπουδαιότερης, από δικαστηριακή άποψη, περιφέρειας του νομού Δωδεκανήσου συγκεντρώνει τον μεγαλύτερο αριθμό υποθέσεων. Ιδιαίτερο πρόβλημα αντιμετωπίζει το ποινικό τμήμα, το οποίο αν και έχει μεγάλο φόρτο εργασίας στελεχώνεται από 5 μόνο υπαλλήλους.

Μέτρα αναμένεται να ληφθούν και για την αύξηση του αριθμού των οργανικών θέσεων δικαστικών λειτουργών που προβλέπονται για το Πρωτοδικείο Ρόδου.

Άμεσης προτεραιότητας θεωρείται εξάλλου και το θέμα της τοποθέτησης στην Ρόδο Κτηματολογικού Δικαστή, καθήκοντα του οποίου ασκεί ο εκάστοτε Πρόεδρος Υπηρεσίας με αποτέλεσμα να καθίσταται, αδύνατη η αναγκαία, καθημερινή φυσική παρουσία Δικαστή στο Γραφείο του Κτηματολογίου Ρόδου και λίαν δυσχερής η ουσιαστική αντιμετώπιση των σοβαρών θεμάτων που ανακύπτουν αναφορικά με τις μεταγραπτέες πράξεις, ο αριθμός των οποίων ανέρχεται σε πολλές χιλιάδες ετησίως.



ΟΜΟΦΩΝΙΑ ΕΙΣΑΓΓΕΛΕΑ ΚΑΙ ΑΝΑΚΡΙΤΗ

ΕΛΕΥΘΕΡΟΣ Ο ΕΝΑΣ ΔΡΑΣΤΗΣ, Ο ΑΛΛΟΣ

απολογείται μεθαύριο για αποπλάνηση ανήλικης

Σοκ στη Ρόδο από την κυνικότητα των καταθέσεων

Ελεύθερος χωρίς περιοριστικούς όρους κρίθηκε χθες μετά την απολογία του με ομόφωνη απόφαση του Β' τακτικού Ανακριτή Ρόδου κ. Γ. Πλαγάκου και του Εισαγγελέα Πλημμελειοδικών Ρόδου κ. Γ. Οικονόμου ο κατηγορούμενος για αποπλάνηση παιδιού που έχει συμπληρώσει τα 13 έτη όχι όμως τα 15, Α. Κ. του Β. 23 ετών, κάτοικος Ρόδου, που συνελήφθη με ένταλμα σύλληψης μετά τις γνωστές καταγγελίες μιας 14χρονης τροφίμου του Κέντρου Παιδικής Μέριμνας Θηλέων Ρόδου.

Ο κατηγορούμενος στην ίδια υπόθεση για κατοχή ναρκωτικών από δράστη που ενήργησε με σκοπό να προκαλέσει τη χρήση ναρκωτικών από ανήλικο και για αποπλάνηση παιδιού που έχει συμπληρώσει τα 13 έτη όχι όμως τα 15, υπότροπος σε υποθέσεις ναρκωτικών Π. Μ. του Α., 26 ετών, ξενοδοχοϋπάλληλος, κάτοικος Παστίδας Ρόδου, που φέρεται να χορήγησε ουσία άγνωστης χημικής σύστασης και κάνναβη στην ανήλικη και να ήλθε σε σεξουαλική επαφή μαζί της, ζήτησε χθες νέα προθεσμία για να προετοιμάσει την απολογία του. θα οδηγηθεί ενώπιον του κ. Ανακριτή την Δευτέρα 18 Δεκεμβρίου 2006.

Οπως ξανάγραψε η «δ» την Τρίτη 12 Δεκεμβρίου 2006 και περί ώραν 10:30 η 14χρονη συνοδευόμενη από επιμελητή του Κέντρου Παιδικής Μέριμνας θηλέων Ρόδου παρουσιάστηκε ενώπιον του κ. Εισαγγελέα καταγγέλλοντας την διάπραξη των ως άνω αδικημάτων εις βάρος της. Κατόπιν εντολής του κ. Εισαγγελέα η 14χρονη οδηγήθηκε στο Τμήμα Δίωξης Ναρκωτικών συνοδευόμενη από μια επιμελήτρια του κέντρου.

Η επιμελήτρια του κέντρου ενημέρωσε τους αστυνομικούς ότι η 14χρονη σύμφωνα και με γνωμάτευση ιατρού έχει χαμηλό δείκτη νοημοσύνης για την ηλικία της, αποκαλύπτοντας ότι έφευγε συχνά από το Κέντρο Παιδικής μέριμνας και κάποιες φορές δεν γυρνούσε τα βράδια.

Η 14χρονη εξεταζόμενη από τους αστυνομικούς υποστήριξε ότι το είχε σκάσει από το Κέντρο Παιδικής Μέριμνας την 29η Νοεμβρίου 2006 και μαζί με μια αλλοδαπή φίλη της πήγαν σε μια καφετέρια όπου συνάντησαν τον Α. Κ. Επειδή ήταν καλός και τον είχε συμπαθήσει, όπως είπε, μετέβη με τον 23χρονο το βράδυ της ίδιας ημέρας στο σπίτι του και ήλθε σε εξώγαμη συνουσία μαζί του. Το άτομο αυτό όπως ανέφερε δεν της είχε προσφέρει ναρκωτικά αλλά της ανέφερε ότι κάνει χρήση ναρκωτικών.

Η διευθύντρια του Κέντρου ανέφερε σε κατάθεση της μεταξύ άλλων ότι η ανήλικη σε σημείωμα που είχε γράψει και το οποίο βρέθηκε ανέφερε ότι η πρώτη φορά που ήλθε σε σεξουαλική επαφή με άνδρα ήταν με τον 23χρονο.

Ο 23χρονος απολογούμενος επεσήμανε ότι ήταν χρήστης ναρκωτικών και ότι παρακολουθεί το πρόγραμμα υποκατάστασης του ΟΚΑΝΑ προσκομίζοντας μάλιστα και βεβαίωση από την οποία προκύπτει ότι δεν κάνει πλέον χρήση ναρκωτικών και ότι παρακολουθεί το πρόγραμμα ανελλιπώς.

Τόνισε κατηγορηματικά ότι δεν ήξερε την ηλικία της κοπέλας και ότι η ίδια δεν του την αποκάλυψε και ότι είχε την εντύπωση ότι ήταν μεγαλύτερη. Την εντύπωση αυτή σχημάτισε τόσο από τον τρόπο που συμπεριφερόταν όσο και από τα άτομα που είχε δει ότι συναναστρεφόταν.

Εν πάση περιπτώσει όπως υποστήριξε γνώρισε την 14χρονη στην εκκλησία Αγία Ειρήνη πριν από 5 μήνες περίπου. Είχε μεταβεί στην εκκλησία συγκεκριμένα με την θεία του για να ανάψουν ένα κεράκι και εκεί συνάντησε την 14χρονη μαζί με τον αδελφό της. Η ανήλικη σύμφωνα με τους ισχυρισμούς του τον είχε δει στον ΟΚΑΝΑ και τον πλησίασε ενώ βρισκόταν στην εκκλησία για να του ζητήσει να της βρει ένα τσιγαριλίκι. Εκείνος, όπως επεσήμανε, της εξήγησε ότι δεν κάνει χρήση ναρκωτικών πλέον και ότι παρακολουθεί το πρόγραμμα του ΟΚΑΝΑ. Αντάλλαξαν τότε τηλέφωνα.

Την 29η Νοεμβρίου 2006 την συνάντησε ξανά στην καφετέρια Γαλιλέο. Είδε όπως ισχυρίζεται την 14χρονη να κάθεται με μια παρέα 5 Αλβανών υπηκόων και εκείνη τον πλησίασε. Αρχισαν να συνομιλούν και αποφάσισαν να πάνε μια βόλτα μαζί κατά την διάρκεια της οποίας η 14χρονη του είπε ότι δεν θέλει να επιστρέψει στο κέντρο παιδικής μέριμνας και του ζήτησε να μείνει σπίτι του.

Εκεί όπως υποστηρίζει ήλθαν σε σεξουαλική επαφή με την θέληση της. Ισχυρίστηκε μάλιστα ότι η 14χρονη ήταν έμπειρη σεξουαλικά επισημαίνοντας μάλιστα ότι η κοπέλα με την οποία έχει σχέση και είναι μεγαλύτερη του κατά 10 χρόνια δεν έχει την ίδια εμπειρία. Τόνισε μάλιστα ότι κατά την διάρκεια της σεξουαλικής επαφής πήρε προφυλάξεις.

Ισχυρίστηκε ότι την επόμενη ημέρα την άφησε στο κέντρο παιδικής μέριμνας και δεν επεδίωξε να την ξανασυναντήσει επισημαίνοντας ότι εκείνη τον ενόχλησε 4-5 φορές τηλεφωνικά ενώ επεδίωξε να τον συναντήσει στον ΟΚΑΝΑ.

Ως συνήγορος υπεράσπισης του 23χρονου παρέστη ο δικηγόρος κ. Δ. Ράπτης.

Υπενθυμίζουμε ότι ο συγκατηγορούμενος του 23χρονου κατηγορείται για το ότι την 8 προς 9 Δεκεμβρίου 2006 και την 11 Δεκεμβρίου 2006 την έπεισε να μεταβεί μαζί του σε ξενοδοχείο στην Κρεμαστή και εκεί της έδωσε για να κάνει χρήση άγνωστη λευκή ναρκωτική ουσία από την μύτη 4 φορές και ενός τσιγαριλικίου κάνναβης και ότι έκανε έρωτα μαζί της. Την 11η Δεκεμβρίου 2006 και περί ώρα 13:15 η 14χρονη, συνάντησε πάλι τον 26χρονο και έκαναν από κοινού χρήση ενός ακόμη τσιγαριλικιού που της χορήγησε.

Ως συνήγορος υπεράσπισης του 26χρονου παρίσταται ο δικηγόρος κ. Τ. Διάκος.

ΠΡΟΣΕΦΥΓΑΝ ΣΤΟ ΣΥΜΒΟΥΛΙΟ ΕΦΕΤΩΝ

ΜΕΤΑΦΟΡΕΙΣ ΝΑΡΚΩΤΙΚΩΝ

ζητούν να βγουν από τη φυλακή!

Είχαν φέρει στη Ρόδο μεγάλες ποσότητες

Ενώπιον του Συμβουλίου Εφετών Δωδεκανήσου αιτούμενος την αντικατάσταση της προσωρινής του κράτησης στις φυλακές της Αυλώνας με περιοριστικούς όρους προσέφυγε ο κατηγορούμενος για αγορά, κατοχή και μεταφορά ναρκωτικών ουσιών Χριστόφορος Κουσίδης του Κωνσταντίνου, 20 ετών, υπήκοος Ρωσίας που συνελήφθη στην Ακτή Σαχτούρη την 28η Αυγούστου 2006 μαζί με τον Αλαντίν Μαμέντοβ του Αμπντουλλά, 22 ετών, υπήκοο Καζαχστάν, γιατί μετά από έρευνα βρέθηκαν να έχουν στην κατοχή τους μεγάλες ποσότητες ναρκωτικών.

Οι δύο αλλοδαποί επιχείρησαν να μεταφέρουν στο νησί για λογαριασμό κυκλώματος διακίνησης ναρκωτικών που δραστηριοποιείται στην Αττική 5 κιλά περίπου ακατέργαστης κάνναβης, 500 γραμ. ηρωίνης και 100 γραμ. κοκαΐνης, έναντι αγνώστου χρηματικού ποσού ή άλλου ανταλλάγματος. Τις ανωτέρω ποσότητες ναρκωτικών μετέφεραν από κοινού στην Ρόδο από τον Πειραιά με το πλοίο της γραμμής «Ανθή Μαρίνα».

Εξεταζόμενος από τους αστυνομικούς ο Μαμέντοβ υποστήριξε ότι τις ανωτέρω ποσότητες ναρκωτικών παρέλαβε την 27η Αυγούστου 2006 από κάποιο άτομο προκειμένου να τις μεταφέρει στην Ρόδο αντί χρηματικού ποσού 1.000 ευρώ ενώ για την υπηρεσία του αυτή φέρεται να του δόθηκε ως προκαταβολή το ποσό των 200 ευρώ. Σύμφωνα πάντα με τους ισχυρισμούς του επρόκειτο να παραδώσει τα ναρκωτικά στην Ρόδο σε άγνωστο άτομο.

Ο Κουσίδης από την άλλη αρνήθηκε κάθε εμπλοκή στην υπόθεση και υποστήριξε ότι ο εξάδελφός του Μαμέντοβ του είχε προτείνει να τον συνοδέψει στις διήμερες διακοπές του στην Ρόδο και εκείνος δέχτηκε χωρίς να γνωρίζει για την μεταφορά των ναρκωτικών.

Στην κατοχή τους βρέθηκαν ακόμη δύο αποκόμματα εισιτηρίων του πλοίου «Ανθή Μαρίνα» από Πειραιά προς Ρόδο με ημερομηνία 27 Αυγούστου 2006 με εικονικά ονόματα και στα δύο εισιτήρια ενώ στον πάτο του σακ βουαγιάζ βρέθηκε ένα εισιτήριο του πλοίου «BLUE STAR» από Πειραιά προς Ρόδο με ημερομηνία 23 Αυγούστου 2006 με άλλο εικονικό όνομα το οποίο όπως διαπιστώθηκε είχε ακυρωθεί και εκτελέστηκε την 22α Αυγούστου 2006 με το πλοίο «Διαγόρας».

Στην προσφυγή που υπέβαλε αρμοδίως ο δικηγόρος του Κουσίδη κ Στ. Αλεξανδρής υποστηρίζεται ότι δεν έχει καμία σχέση με την υπόθεση, και ότι απλώς συνόδεψε του Μαμέντροφ στη Ρόδο, δίχως να γνωρίζει για τα ναρκωτικά. Ο Κουσίδης επισημαίνει ακόμη ότι η μετάβαση του στη Ρόδο ήταν η πιο άτυχη επιλογή στην ζωή του. Στη Ρόδο, όπως ισχυρίζεται βρισκόταν η μητέρα του για ολιγοήμερες διακοπές σε φιλικό της ζευγάρι. Εχοντας, λοιπόν, πολύ ισχυρό δεσμό με την μητέρα του αποφάσισε να της κάνει έκπληξη και να βρεθεί κοντά της στη Ρόδο. Οταν του είπε ο Μαμεντόβ ότι θα πήγαινε στη Ρόδο, ενθουσιάστηκε με την ιδέα και τον ακολούθησε. Η μητέρα του, όπως υποστηρίζει, την ίδια ώρα που ταξίδευε για να την συναντήσει είχε εκδώσει εισιτήριο επιστροφής στην Αθήνα και ταξίδευε προς Πειραιά...

Υποστηρίζει ακόμη ότι είναι μέλος της ένωσης ΤΑΕΚΒΟΝΤΟ νοτίου Ελλάδας και κάτοχος της μαύρης ζώνης, ότι έχει ενθουσιασμό και ταλέντο στο χορό και ότι έχει παρακολουθήσει σεμινάριο αισθητικής και τονίζει ότι είναι απόλυτη ανάγκη να αποφυλακιστεί για να μπορέσει να εργαστεί ως οικοδόμος.



Η ΔΕΠΟΣ ΔΕΝ ΕΧΕΙ ΑΣΦΑΛΙΣΤΙΚΗ ΕΝΗΜΕΡΟΤΗΤΑ

ΚΙΝΔΥΝΕΥΟΥΝ ΝΑ ΤΙΝΑΧΘΟΥΝ ΣΤΟΝ ΑΕΡΑ τα υπόγεια δίκτυα της Μεσαιωνικής Πόλης!

Δεν αποκλείεται να έχουμε επανάληψη των περσινών προβλημάτων

Τα οικονομικά προβλήματα της εταιρείας ΔΕΠΟΣ (ανήκει στην κατηγορία των ΔΕΚΟ) απειλούν με επανάληψη του σίριαλ που γνώρισε ο ροδιακός λαός στις αρχές του καλοκαιριού όταν τα ημιτελή έργα των «υπόγειων δικτύων» της Μεσαιωνικής Πόλης παρ' ολίγον να τινάξουν στον αέρα την τουριστική, οικονομική ζωή της με κυριότερα θύματα τους καταστηματάρχες.

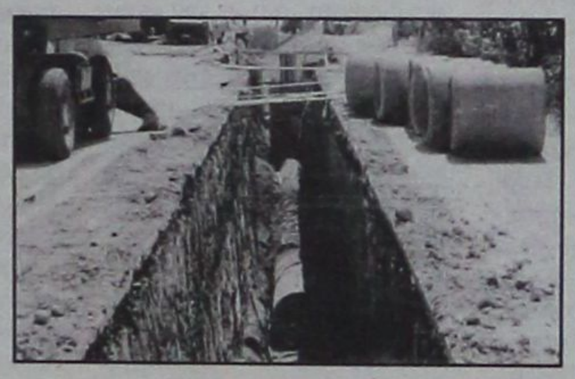

Στη δυσοίωνη αυτή πρόβλεψη οδηγούν οι τελευταίες εξελίξεις, σύμφωνα με τις οποίες το Περιφερειακό Ταμείο έχει «παγώσει» τις εγκρίσεις λογαριασμών και, άρα, των πληρωμών του έργου «όσο η ΔΕΠΟΣ που είναι φορέας υλοποίησης του έργου δεν καταβάλλει τις οφειλόμενες εισφορές της στο ΙΚΑ και τις οφειλές της στην Εφορία».

Με δηλώσεις του χθες στην «δημοκρατική» ο διαχειριστής του έργου των «υπόγειων δικτύων» μηχανικός κ. Βασίλης Διακομιχάλης διευκρινίζει ότι το ζήτημα που ανέκυψε είναι πολύ σοβαρό και θα πρέπει να διευθετηθεί άμεσα «ειδάλλως το έργο κινδυνεύει να μην ολοκληρωθεί μέχρι τον ερχόμενο Μάρτιο και να επαναληφθούν τα γεγονότα του περασμένου Μαΐου όταν ξεκίνησε η τουριστική περίοδος και η οδός Σωκράτους ήταν ακόμα σκαμμένη».

Οπως εξήγησε το έργο είναι ενταγμένο στο Γ' Κοινοτικό Πλαίσιο Στήριξης και σύμφωνα με τα ισχύοντα το Περιφερειακό Ταμείο για να εγκρίνει τις πληρωμές θα πρέπει ο φορέας του έργου, εν προκειμένω η ΔΕΠΟΣ, να προσκομίσει βεβαιώσεις φορολογικής και ασφαλιστικής ενημερότητας. Και ναι μεν πήρε φορολογική ενημερότητα όχι όμως και ασφαλιστική καθώς οφείλει στο ΙΚΑ τις εισφορές υπέρ των εργαζομένων για το συγκεκριμένο έργο αλλά και για άλλα.

«Το πρόβλημα είναι κυρίως για τους 25 εργαζόμενους του εργοταξίου της Μεσαιωνικής Πόλης στους οποίους οφείλονται περίπου 400.000 ευρώ από την ΔΕΠΟΣ και κινδυνεύουν να κάνουν πλέον μαύρα Χριστούγεννα» υπογραμμίζει με ιδιαίτερη έμφαση ο κ. Διακομιχάλης ο οποίος αναφέρει ότι την ερχόμενη Τρίτη θα έχει στην πρωτεύουσα ιδιαίτερη συνάντηση με την πρόεδρο της εταιρείας κ. Βάσω Αγγελίδου.

«Είμαι βέβαιος ότι η κ. Αγγελίδου, με την οποία συνεργαζόμαστε αρμονικά θα επιδείξει την απαιτούμενη, ευαισθησία και θα δώσει άμεσα λύση» τονίζει και προσθέτει ότι «πλήρως ενημερωμένος επί του ζητήματος είναι και ο Γενικός Γραμματέας της Περιφέρειας Νοτίου Αιγαίου κ. Χαράλαμπος Κόκκινος, η παρέμβαση του οποίου αναμένεται να είναι καθοριστική για την πληρωμή των εργαζομένων».

Αυτή την περίοδο τα έργα των υπογείων δικτύων συνεχίζονται στις οδούς Μενεκλέους και Αγίου Φανουρίου και με την ευκαιρία ο υπεύθυνος του έργου κ. Βασίλης Διακομιχάλης απευθύνει έκκληση στους καταστηματάρχες να διευκολύνουν το εργοτάξιο, ώστε μέχρι τον Μάρτιο, και πριν από την έναρξη της τουριστικής περιόδου, τα έργα να έχουν ολοκληρωθεί.

Να σημειωθεί, τέλος, ότι τα «υπόγεια δίκτυα» θα συνεχιστούν και το 2007 με την απορρόφηση του συνόλου των προβλεπόμενων πιστώσεων, το υπόλοιπο των οποίων εκτιμάται σήμερα στο ποσό των 2.000.000 ευρώ.

Περιττόν να επαναληφθεί ότι πρόκειται για ένα από τα σημαντικότερα, (αν όχι το σημαντικότερο) από τα έργα που έχουν υλοποιηθεί στη Μεσαιωνική Πόλη.

ΣΥΜΦΩΝΑ ΜΕ ΤΟ ΔΙΚΗΓΟΡΟ ΤΟΥ

ΘΑ ΖΗΤΗΣΕΙ ΑΠΟΖΗΜΙΩΣΗ Ο ΑΡΧΙΜΑΝΔΡΙΤΗΣ;

Κρατήθηκε παρανόμως επί 7ήμερο

Αποζημίωση δεκάδων χιλιάδων ευρώ από το Ελληνικό Δημόσιο προσανατολίζεται να διεκδικήσει, με αγωγή ενώπιον του Διοικητικού Πρωτοδικείου Ρόδου, επικαλούμενος διοικητικές πλημμέλειες αστυνομικών του ΑΤ Ρόδου και την διάπραξη του αδικήματος της παράνομης κατακράτησης, ο συνήγορος υπεράσπισης του Αρχιμανδρίτη Μιχαήλ, κατά κόσμον Μ. Σαφά του Κωνσταντίνου, κ. Ακης Δημητριάδης.

Στον ως άνω αρχιμανδρίτη επιβλήθηκε, όπως ξανάγραψε η «δ», την Δευτέρα 4 Δεκεμβρίου 2006 ποινή φυλάκισης 20 μηνών με 3ετή αναστολή από το Μικτό Ορκωτό Εφετείο Δωδεκανήσου.

Ο αρχιμανδρίτης που λειτουργούσε στην εκκλησία του Αγίου Μερκουρίου στο δημοτικό διαμέρισμα Ιστρίου στην Νότια Ρόδο, κρίθηκε συγκεκριμένα ένοχος του αδικήματος της προσβολής της γενετήσιας αξιοπρέπειας ανήλικων παιδιών ηλικίας 7, 8 και 11 ετών.

Πρωτοδίκως του είχε επιβληθεί ποινή κάθειρξης 17 ετών διότι είχε κριθεί ένοχος του αδικήματος της ασέλγειας κατά συρροή εις βάρος των ίδιων ανήλικων παιδιών.

Ο Αρχιμανδρίτης που έχει παραμείνει επί 18μηνο στις φυλακές μετά την απόφαση του δικαστηρίου έπρεπε να αφεθεί ελεύθερος αφού περαιωθούν οι γραφειοκρατικές διαδικασίες.

Οπως επεσήμανε ο κ. Δημητριάδης ο πελάτης του κρατήθηκε στα κρατητήρια του Α.Τ. Ρόδου από την 4η Δεκεμβρίου έως την 11η Δεκεμβρίου 2006 για τον λόγο ότι δεν είχε προγραμματιστεί εγκαίρως η μεταγωγή του από την Ρόδο στις φυλακές της Τρίπολης όπου εκρατείτο προκειμένου να εκδοθεί το αποφυλακιστήριο του.

Με άλλα λόγια ο αρχιμανδρίτης κρατήθηκε παρανόμως για 7 μέρες ενώ όφειλε να είχε αφεθεί ελεύθερος.

Διαμαρτυρόμενος στους αστυνομικούς ο κ. Δημητριάδης πήρε την απάντηση ότι αυτό έγινε διότι δεν είχε δοθεί εντολή για την μεταγωγή του κρατουμένου στις φυλακές της Τρίπολης.

Εν πάση περιπτώσει ο 55χρονος αρχιμανδρίτης συνελήφθη την 9η Μαΐου 2005 από αστυνομικούς του Α.Τ. Αρχαγγέλου και Α.Σ. Αφάντου σε εκτέλεση εντάλματος σύλληψης της κ. Ανακρίτριας, σε σπίτι συγγενών του στις Καλυθιές και κατηγορείται ότι την Μεγάλη Παρασκευή, προσκάλεσε 3 ανήλικα κοριτσάκια (τα δύο είναι αδέλφια) στην οικία του που βρίσκεται στο προαύλιο της Εκκλησίας για να «ψάλλουν τα εγκώμια» και προέβη σε ασελγείς πράξεις εις βάρος τους.

Από την ακροαματική διαδικασία δεν προέκυψε η τέλεση των καταγγελλόμενων ασελγών πράξεων πράγμα που επιβεβαίωσαν με τις καταθέσεις τους και τα ανήλικα κορίτσια.

Atrium Palace
Thalasso Spa Resort & Villas

Το πολυτελές ξενοδοχειακό συγκρότημα *Atrium Palace Thalasso Spa Resort & Villas* απευθύνεται σε επαγγελματίες του ξενοδοχειακού χώρου και ζητά :

ΣΤΕΛΕΧΗ ΟΛΩΝ ΤΩΝ ΒΑΘΜΙΔΩΝ & ΠΡΟΣΩΠΙΚΟ ΟΛΩΝ ΤΩΝ ΕΙΔΙΚΟΤΗΤΩΝ

Παρακαλούμε αποστείλατε βιογραφικό με συνοδευτική φωτογραφία στο e-mail: info@atrium.gr ή να υποβάλετε σχετική αίτηση στο ξενοδοχείο.
Πληροφορίες 22440 31601- κ. Κ. Γιακουμή

GREAT HOTELS OF THE WORLD

Quality label of Swiss Tourism



ΕΙΣΗΓΗΣΗ ΣΤΟ ΣΥΜΒΟΥΛΙΟ ΕΦΕΤΩΝ

ΝΑ ΠΑΡΑΠΕΜΦΘΟΥΝ ΣΕ ΔΙΚΗ ΓΙΑ ΤΟ ΒΙΑΣΜΟ ΑΛΛΟΔΑΠΗΣ

Εν μέρει δεκτές έγιναν από την Αντεισαγγελέα Εφετών Δωδεκανήσου κ. Ειρ. Πανταζή – Μελίστα οι εφέσεις κατά του υπ' αρίθμ. 130/2006 βουλεύματος του Συμβουλίου Πλημμελειοδικών Ρόδου των κατηγορουμένων στην υπόθεση σωματεμπορίας και εξακολουθητικού βιασμού μιας 29χρονης υπηκόου Βουλγαρίας με καταγγελλόμενους ως δράστες και αστυνομικούς του Α.Τ. Ιαλυσού.

Το πρωτοβάθμιο δικαστικό συμβούλιο είχε υιοθετήσει αυτούσια την πρόταση που υπέβαλε ο Εισαγγελέας Πλημμελειοδικών Ρόδου και έκρινε ότι υπάρχουν επαρκείς αποχρώσεις ενδείξεις για την παραπομπή και των 11 κατηγορουμένων σε δίκη ενώπιον του Μικτού Ορκωτού Δικαστηρίου.

Η Αντεισαγγελέας Εφετών Δωδεκανήσου ωστόσο τροποποίησε εν μέρει τις κατηγορίες διατηρώντας ωστόσο αυτούσιες αυτές του βιασμού της αλλοδαπής από αστυνομικούς.

Και η Αντεισαγγελέας Εφετών απέρριψε με την πρότασή της προς το Συμβούλιο Εφετών Δωδεκανήσου το σύνολο των υπερασπιστικών ισχυρισμών των κατηγορουμένων που από

«Πιο ελαφρύ» το κατηγορητήριο κατά των αστυνομικών

την πρώτη στιγμή ανέδειξαν αντιφάσεις στις οποίες είχε υποπέσει σε καταθέσεις της η αλλοδαπή και υποστήριξαν ότι οι ισχυρισμοί της είναι ψευδείς και αποσκοπούν στο να τύχει υπαγωγής στις ευεργετικές διατάξεις του νόμου περί αλλοδαπών προκειμένου να εξασφαλίσει την παραμονή της στην Ελλάδα.

Η κ. Αντεισαγγελέας με την πρόταση που εισήγαγε χθες στο Συμβούλιο Εφετών Δωδεκανήσου ζητεί να παραπεμφθούν σε δίκη:

- για σωματεμπορία από κοινού και παράβαση του νόμου περί αλλοδαπών ο ιδιοκτήτης του στριπτιζάδικου «Diamond Kitty» και ένας κάτοικος Ηρακλείου Κρήτης, κτηνοτρόφος. Επεσήμανε ωστόσο ότι δεν στοιχειοθετείται το αδίκημα της εκβίασης για το οποίο βρέθηκαν κατηγορούμενοι.
- για βιασμό ο ένας αστυφύλακας (προτείνει την απαλλαγή του από την κατηγορία της κατάχρησης εξουσίας).
- για βιασμό κατ' εξακολούθηση, ένας ανθυπαστυνόμος (προτείνει την απαλλαγή του από την κατηγορία της κατάχρησης εξουσίας).
- για απλή συνέργεια σε βιασμό, ένας αστυφύλακας.
- για κατάχρηση εξουσίας, ένας αρχιφύλακας και ο πρώην υποδιοικητής του ΑΤ Ιαλυσού.
- για παράβαση καθήκοντος μια αστυφύλακας και ο πρώην διοικητής του ΑΤ Ιαλυσού.

Συνοπτικά το ιστορικό της υπόθεσης:

Αγνωστος κατήγγειλε στο Α.Τ. Ιαλυσού ότι η 29χρονη υπήκοος Βουλγαρίας κάτοικος Ιαλυσού, ξενοδοχείο «Ελένη», διαμένει και εργάζεται παράνομα στην χώρα και αστυνομικοί της υπηρεσίας μετέβησαν στο κέντρο για να την αναζητήσουν αλλά δεν την βρήκαν.

Την 30ή Μαρτίου 2006 ο ιδιοκτήτης του στριπτιζάδικου φέρεται να πήγε στο ξενοδοχείο, όπου διέμενε και αφού της παρέδωσε το διαβατήριό της, την ενημέρωσε ότι την αναζητά η Αστυνομία. Αυτή προκειμένου να ενημερωθεί για το λόγο της αναζήτησης μετέβη στο Α.Τ. Ιαλυσού όπου συνελήφθη καθ' όσον διαπιστώθηκε εκεί η παράνομη παραμονή της στη χώρα μας. Ο ιδιοκτήτης του στρι-



πτιζάδικου υποστηρίζει ότι την ειδοποίησε και την μετέφερε με το αυτοκίνητό του στο Α.Τ. Ιαλυσού το ίδιο βράδυ ενώ η ίδια υποστηρίζει ότι πήγε στο Α.Τ. Ιαλυσού μόνη, με τα πόδια.

Η 29χρονη κρατούμενη λόγω διοικητικής απέλασης, τις μεσημβρινές ώρες της 5ης Απριλίου 2006 κατήγγειλε στην Υποδιεύθυνση Ασφαλείας Ρόδου ότι κατά το χρονικό διάστημα από 23-3-2006 μέχρι την 30-03-2006 ο ιδιοκτήτης του στριπτιζάδικου της παρακρατούσε παράνομα το διαβατήριο και την εξέδιδε σε διάφορους άντρες έναντι χρηματικής αμοιβής και παρά τη θέλησή της. Οπως ισχυρίστηκε είχε καταγγείλει στους αστυνομικούς του Α.Τ. Ιαλυσού από την 30ή Μαρτίου 2006 ότι ο ιδιοκτήτης του στριπτιζάδικου με το αυτοκίνητό του την οδήγησε σε 5 σπίτια και ότι εκεί ήλθε σε εξώγαμη συνουσία με ισάριθμα άτομα.

Υποστηρίζει ειδικότερα ότι στην πρώτη «βίζιτα» που την εξώθησε ο ιδιοκτήτης του στριπτιζάδικου ήλθε δια της βίας σε πλήρη συνουσία με έναν πελάτη που κατέβαλε στον ιδιοκτήτη του στριπτιζάδικου 150 ευρώ, στην δεύτερη πάλι με την βία εξαναγκάστηκε να προβεί σε πεολειχία σε έναν δεύτερο χωρίς να της πει αν πλήρωσε και οι υπόλοιποι 3 «πελάτες» ήλθαν σε πλήρη συνουσία μαζί της χωρίς να γνωρίζει ομοίως αν πλήρωσαν.

Οπως καταγγέλλει πάντα η αλλοδαπή παρότι ενημέρωσε τους αστυνομικούς του Α.Τ. Ιαλυσού και συγκεκριμένα τον Υποδιοικητή αυτός δεν έκανε τίποτα, ενώ, ο ίδιος επισημαίνει ότι της ζήτησε, επίμονα μάλιστα, στοιχεία σχετικά με τον ιδιοκτήτη του στριπτιζάδικου και εκείνη δεν του έδωσε καμία σαφή πληροφορία παρά μόνο μιλούσε αόριστα.

Επίσης κατήγγειλε ότι τις μεταμεσονύκτιες ώρες της 31ης Μαρτίου 2006 προς την 1η Απριλίου 2006 οι 2 αστυνομικοί που ήταν σε διατεταγμένη υπηρεσία εποχούμενης περιπολίας τις ώρες 22:00-06:00, εν γνώσει των άλλων 2 που εκτελούσαν κατά το ίδιο χρονικό διάστημα καθήκοντα αξιωματικού υπηρεσίας και σκοπού καταστήματος αντίστοιχα, την παρέλαβαν και με το πρόσχημα της λήψης λουτρού την οδήγησαν με το υπηρεσιακό αυτοκίνητο στην οικία ενός αστυνομικού.

Εκεί αυτός όπως καταγγέλλει ήρθε σε εξώγαμη συνουσία μαζί της, παρά τη θέλησή της. Υποστηρίζει ειδικότερα ότι την έσπρωξε, της κατέβασε το τζιν και φορώντας προφυλακτικό την βίασε.

Μικρό χρονικό διάστημα μετά την επιστροφή στο Α.Τ. Ιαλυσού και ενώ οι 3 αστυνομικοί αποχώρησαν από το αστυνομικό κατάστημα, ο αρχιφύλακας, σύμφωνα με την ίδια καταγγελία, την οδήγησε σε βοηθητικό χώρο του τμήματος (κουζίνα) όπου ήρθε σε εξώγαμη συνουσία μαζί της παρά τη θέλησή της. Την ίδια πράξη, όπως καταγγέλλει, επανέλαβε ο αρχιφύλακας και την 1η προς 2α Απριλίου 2006 κατά το χρόνο που εκτελούσε καθήκοντα αξιωματικού υπηρεσίας, τις ώρες 22:00 – 06:00 και ενώ εκείνη κοιμόταν σε γραφείο του Α.Τ. Ιαλυσού.

Ο κάτοικος Κρήτης βρέθηκε κατηγορούμενος για σωματεμπορία διότι της συνέστησε να έρθει στη Ρόδο από την Κρήτη για να βρει εργασία στον ιδιοκτήτη του στριπτιζάδικου. Η 29χρονη είχε συνάψει σχέση με τον κάτοικο Κρήτης καθόν χρόνο αυτός βρισκόταν στην Βουλγαρία για την αγορά αγελάδων (είναι κρεατέμπορος). Με ταξιδιωτική βίζα τον ακολούθησε στην Κρήτη και συνέχιζε να έχει ερωτική σχέση μαζί του, πράγμα που ομολογεί και η ίδια.





ΑΠΟ ΤΟ ΔΗΜΟΤΙΚΟ ΣΥΜΒΟΥΛΙΟ ΡΟΔΟΥ

ΑΠΕΡΡΙΦΘΗ Η ΠΡΟΤΑΣΗ ΓΙΑ ΤΟΝ ΧΑΡΑΚΤΗΡΙΣΜΟ ΞΕΝΟΔΟΧΕΙΩΝ, ΩΣ ΕΠΟΧΙΚΩΝ

Διεξήχθη χθες η τελευταία συνεδρίαση του δ.σ.

Το Δημοτικό Συμβούλιο Ροδίων απέφυγε χθες τον σκόπελο των ξενοδόχων και έκλεισε ομοφώνως την κερκόπορτα που μπορεί να οδηγήσει στην καταστρατήγηση του ενιαίου τέλους καθαριότητας και φωτισμού και, συνεπώς, στη σημαντική μείωση των εσόδων από τα αποκαλούμενα «ανταποδοτικά τέλη».

Στην τελευταία (για την τετραετία που κλείνει) συνεδρίαση του σώματος οι δημοτικοί σύμβουλοι κλήθηκαν να αποφασίσουν επί του αιτήματος που υπέβαλαν οι εκπρόσωποι δύο ξενοδοχειακών μονάδων να χαρακτηρίσουν ως εποχικές επιχειρήσεις και, άρα, να καταβάλλουν τα αναλογούντα τέλη μόνον κατά τον πραγματικό χρόνο λειτουργίας τους.

Πρόκειται για τις ξενοδοχειακές μονάδες «Σπάρταλης» και «Ευρώπη» οι οποίες με τις αιτήσεις τους ζήτησαν να χαρακτηριστούν εποχικές σύμφωνα με το άρθρο 5 του νόμου 429/1976 με πραγματικό χρόνο λειτουργίας πέντε και επτά μηνών αντιστοίχως κατ' έτος.

Οι αιτήσεις, ωστόσο, απερρίφθησαν ομοφώνως. Ο απερχόμενος δήμαρχος κ. Γιώργος Γιαννόπουλος υπογράμμισε χαρακτηριστικά ότι είχε επιχειρηθεί και στο παρελθόν να υπάρξει μια τέτοια ρύθμιση όμως υπάρχει καθολική αντίδραση από την τοπική αυτοδιοίκηση ενώ και η ΚΕΔΚΕ έχει πάρει αρνητική θέση.

Την πλήρη αντίθεση του εξέφρασε και ο νέος δήμαρχος Ροδίων κ. Χατζής Χατζηευθυμίου ο οποίος υπογράμμισε ότι τυχόν αποδοχή του αιτήματος των δύο ξενοδόχων θα ανοίξει μεγάλες πληγές, εισηγούμενος την απόρριψή του, όπως και έγινε.

Ετσι, με συνοπτική διαδικασία το Δημοτικό Συμβούλιο έκλεισε ένα θέμα που επεχείρησε να αναγορεύσει σε μείζον, πριν από δύο χρόνια, η Ενωση Ξενοδόχων Ρόδου, προβάλλοντας τον ισχυρισμό ότι δεν μπορεί ξενοδοχεία που είναι κλειστά για μεγάλο χρονικό διάστημα να υποχρεώνονται στην καταβολή ανταποδοτικών τελών και για τον χρόνο που είναι κλειστά.

Ομως και τότε το Δημοτικό Συμβούλιο στην ευχέρεια του οποίου είναι να κάνει δεκτό τον ισχυρισμό αυτό απέρριψε κάθε περαιτέρω κουβέντα με το



πραγματικό επιχείρημα ότι και όταν ένα ξενοδοχείο είναι κλειστό οι δρόμοι και οι ελεύθεροι χώροι γύρω απ' αυτό και φωτίζονται και καθαρίζονται με δημοτική δαπάνη.

ΑΥΞΗΣΕΙΣ ΚΕΦΑΛΑΙΟΥ

Επιφυλάξεις διατύπωσε ο νέος δήμαρχος Ροδίων κ. Χατζής Χατζηευθυμίου σε σειρά θεμάτων που περιείχε η ημερήσια διάταξη και ειδικότερα στην επαναβεβαίωση εγγυήσεων του Δήμου Ροδίων προς την Εθνική τράπεζα για δανειακές υποχρεώσεις της ΔΕΥΑΡ και ΔΕΚΡ με «ενεχυρίαση» του ανταποδοτικού ενιαίου τέλους καθαριότητας και φωτισμού.

Ο κ. Χατζηευθυμίου υποστήριξε ότι μια τέτοια απόφαση δεν είναι δυνατόν να εγκριθεί από την Περιφέρεια γεγονός που ομολόγησε και ο νομικός σύμβουλος του Δήμου Ροδίων κ. Θεόδωρος Παπαγεωργίου που υπενθύμισε ότι η προηγούμενη απόφαση πέρασε οριακά από την επιτροπή του άρθρου 7 της Περιφέρειας και με το σκεπτικό ότι δεν επρόκειτο για νέες «εγγυήσεις», πράγμα που απαγορεύει ο νέος κώδικας, αλλά για παλαιές «και γι' αυτό χρησιμοποιείται ο όρος «επαναβεβαίωση».

Συζήτηση έγινε επίσης, και για τις αυξήσεις κεφαλαίων που εισηγήθηκε η απερχόμενη δημοτική αρχή για την ΑΔΕΚΤ ΑΕ και για τη μη κερδοσκοπική, αστική εταιρεία «Ηφαιστος»,

Και στις περιπτώσεις αυτές ο κ. Χατζηευθυμίου ψήφισε «ναι» υπό την αίρεση ότι θα εγκριθούν από την Περιφέρεια.

Υπενθύμισε μάλιστα ότι παρόμοια απόφαση στο παρελθόν για την ΑΔΕΚΤ Α.Ε. απερρίφθη από την αρμόδια Επιτροπή της Περιφέρειας ενώ για την άλλη εταιρεία διευκρίνισε ότι η αύξηση του μετοχικού κεφαλαίου επιτρέπεται μόνο για δημοτικές παραγωγικές επιχειρήσεις.

ΟΙ ΜΙΚΡΟΠΩΛΗΤΕΣ

Χθες επρόκειτο να συζητηθεί ακόμη το θέμα των μόνιμων μικροπωλητών και παραγωγών σε διάφορες θέσεις στην πόλη.

Η συζήτησή του όμως ανεβλήθη με εισήγηση του κ. Γ. Γιαννόπουλου προκειμένου τις αποφάσεις ως προς τον αριθμό και τις θέσεις των μικροπωλητών να λάβει η νέα δημοτική αρχή.

ΗΤΑΝ Η ΤΕΛΕΥΤΑΙΑ ΤΗΣ ΤΕΤΡΑΕΤΙΑΣ

ΕΚΔΗΛΗ Η ΣΥΓΚΙΝΗΣΗ ΣΤΗ ΧΘΕΣΙΝΗ *συνεδρίαση του δημοτικού συμβουλίου*

Εκλεισε ο πολιτικός κύκλος πολλών δημοτικών συμβούλων

Με την χθεσινή συνεδρίαση του Δημοτικού Συμβουλίου έκλεισε ένας τετραετής πολιτικός κύκλος για τον Δήμο Ροδίων με πρωταγωνιστές τους κ.κ. Γιώργο Γιαννόπουλο και Χατζή Χατζηευθυμίου, οι οποίοι, φυσικά, θα συνεχίσουν να συναντώνται και στα επόμενα τέσσερα χρόνια στην αίθουσα συνεδριάσεων αλλά από διαφορετικές θέσεις και ρόλους.

Το γεγονός, όπως ήταν άλλωστε αναμενόμενο, φόρτισε χθες συγκινησιακά την αίθουσα αλλά έδωσε και την ευκαιρία στον απερχόμενο πρόεδρο του σώματος κ. Αντώνη Αλαβέρα να προβεί σ' έναν σύντομο «ποσοτικό» απολογισμό του έργου που παρήγαγε το προεδρείο και συνολικά το κορυφαίο πολιτικό δημοτικό όργανο στο διάστημα της τετραετίας.

Οπως ανέφερε, κατά την πρώτη διετία όταν πρόεδρος του Δημοτικού Συμβουλίου ήταν ο κ. Γιάννης Τσιγάρος το σημαντικότερο πολιτικό όργανο του Δήμου Ροδίων συνεδρίασε 42 φορές συνολικά και έλαβε 1.153 αποφάσεις επί θεμάτων μείζονος και ήσσονος σημασίας.

Κατά τη δεύτερη διετία και με πρόεδρο τον κ. Αντώνη Αλαβέρα συνεδρίασε 33 φορές και εξέδωσε 1.010 αποφάσεις.

Συνολικά στην τετραετία συνεδρίασε 74 φορές και έλαβε 2.163 αποφάσεις που σημαίνει ότι κατά μέσον όρο το Δημοτικό Συμβούλιο του Δήμου Ροδίων συνεδρίαζε ανά 20 ημέρες λαμβάνοντας κατά μέσον όρο 29 αποφάσεις σε κάθε συνεδρίαση.

Τα παραπάνω στοιχεία ανακοινώθηκαν επίσημα από τον κ. Αλαβέρα ο οποίος ευχαρίστησε ιδιαίτερα τους υπαλλήλους του γραφείου Προεδρίας.

ΑΥΤΟΙ ΠΟΥ ΦΕΥΓΟΥΝ

Συγκινησιακά φορτισμένος ο κ. Αλαβέρας, (που δεν θα είναι στο νέο δημοτικό συμβούλιο καθώς δεν ήταν υποψήφιος αυτή τη φορά) ευχαρίστησε ιδιαίτερα τον δήμαρχο κ. Γιώργο Γιαννόπουλο, «για την εμπιστοσύνη που έδειξε στο πρόσωπό μου σ' αυτά τα δώδεκα χρόνια με τις θέσεις που μου ανέθεσε» και πρόσθεσε: «Δεν ξέρω αν τα κατάφερα, είναι ένα θέμα που εσείς θα κρίνετε, αισθάνομαι όμως ότι φεύγω με καθαρή συνείδηση».

• Εμφανώς συγκινημένος και ο αντιδήμαρχος κ. Γιάννης Τσιγάρος αναφέρθηκε εν συντομία στην εικοσαετή διαδρομή και παρουσία του στο δημοτικό συμβούλιο. Για πρώτη φορά εξελέγη δημοτικός σύμβουλος με τον κ. Σάββα Καραγιάννη (1986) και την επόμενη τετραετία με τον κ. Μάνο Κόκκινο. Από το 1994 βρίσκεται στο πλευρό του δημάρχου κ. Γιώργου Γιαννόπουλου, τον οποίο και ευχαρίστησε ιδιαίτερα.

«Σ' αυτά τα είκοσι χρόνια προσπάθησα κι εγώ να προσφέρω ό,τι μπορούσα στην αγαπημένη μας πόλη, να βάλω κι εγώ ένα λιθαράκι» ανέφερε ο κ. Τσιγάρος, ο οποίος, σημειωτέον, ζήτησε δημοσίως συγγνώμη από τους συναδέλφους του «αν καμιά φορά εν τη ρύμη του λόγου παρεκτράπηκα και στενοχώρησα κάποιον».

«Φεύγω με το κεφάλι ψηλά» πρόσθεσε ο κ. Τσιγάρος «γιατί πιστεύω ότι ανταποκρίθηκα σ' αυτό που μου ανατέθηκε κάθε φορά» και αφού ευχήθηκε στο νέο δημοτικό συμβούλιο κάθε επιτυχία υπογράμμισε ότι «αυτή η πόλη, είναι βέβαιο, μπορεί να γίνει πιο ανθρώπινη ακόμη».

Στο ίδιο συγκινησιακό κλίμα ο μέχρι τώρα αντιδήμαρχος κ. Νίκος Χαραλάμπης, που κι αυτός δεν θα μετέχει στο νέο δημοτικό συμβούλιο, πήρε τον λόγο για να ευχαριστήσει κυρίως τους δημοτικούς υπαλλήλους, από τους οποίους, όπως είπε, εξαρτάται σε μεγάλο βαθμό η επιτυχία κάθε δημοτικής αρχής».

«Ελπίζω αυτό να το λάβει σοβαρά υπ' όψιν της η νέα δημοτική αρχή να αντιληφθεί δηλαδή ότι χωρίς αυτούς δεν θα μπορέσει να κάνει τίποτε», τόνισε, ευχόμενος στη νέα δημοτική αρχή ό,τι το καλύτερο».

Ευχαριστίες, αλλά και ευχές προς τα μέλη του νέου δημοτικού συμβουλίου απηύθυνε και ο δημοτικός σύμβουλος κ. Καζούλλης Καζουλλάκης ο οποίος, επίσης δεν επανεξελέγη στις εκλογές του Οκτωβρίου και θα είναι εκτός δημοτικού συμβουλίου στη νέα τετραετία.



ΕΝΑ ΠΟΛΥ «ΚΑΥΤΟ» ΘΕΜΑ

Η ΣΗΜΑΣΙΑ ΤΗΣ ΤΟΥΡΙΣΤΙΚΗΣ ΕΚΠΑΙΔΕΥΣΗΣ ΚΑΙ ΚΑΤΑΡΤΙΣΗΣ

ΣΗΜΕΡΑ ΣΤΗΝ ΕΛΛΑΔΑ

Ο πρώην γενικός γραμματέας του ΕΟΤ, Νίκος Σκουλάς, ενεργά απασχολούμενος σήμερα στο χώρο της εκπαίδευσης, καταθέτει τις απόψεις και τις προτάσεις του για την Παιδεία

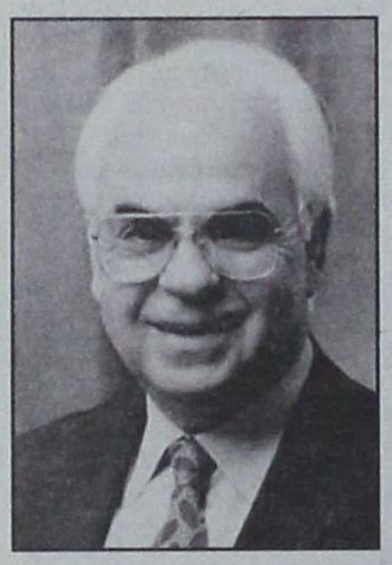

Για να καταφέρει να παρουσιάσει ολοκληρωμένα την κατάσταση της τουριστικής εκπαίδευσης στη χώρα μας, ο κ. Σκουλάς καταφεύγει σημειολογικά βεβαίως, όπως ο ίδιος δηλώνει, σε κάποιες τετριμμένες και χιλιοειπωμένες, αλλά πάντως κοινά αποδεκτές αλήθειες:

• Ο τουρισμός έχει αναδειχθεί ως ο πιο δυναμικός και συναρπαστικός τομέας της παγκόσμιας, αλλά ιδιαίτερα της ελληνικής οικονομίας, επηρεάζει δε και επηρεάζεται αποφασιστικά από το οικονομικό, κοινωνικό και πολιτιστικό περιβάλλον.

• Η παραγωγή που απευθύνεται στην ικανοποίηση της τουριστικής κατανάλωσης, σύμφωνα με στοιχεία του WTTC, ξεπερνά το 18% του ΑΕΠ.

• Η παραδοσιακή τουριστική προσφορά μας υφίσταται σοβαρές πιέσεις από τις γειτονικές μεσογειακές χώρες και τους νέους εξωτικούς προορισμούς, διερχόμενη, μάλιστα, έντονη κρίση ανταγωνιστικότητας από άποψη σχέσης αξίας/τιμής.

• Αυτό επιβάλλει την επανατοποθέτησή μας στη διεθνή τουριστική αγορά με μια πιο σύνθετη και ποιοτικά αναβαθμισμένη τουριστική προσφορά που θα απευθύνεται σε πιο ενήμερους, πιο εκλεκτικούς, πιο απαιτητικούς και πιο εύπορους τουρίστες.

Με δεδομένο ότι η ποιότητα της τουριστικής προσφοράς, πέρα από υποδομές και ξενοδοχειακές εγκαταστάσεις, είναι ανάλογη με την ποιότητα της εκπαίδευσης των στελεχών που την υπηρετούν, η ύψιστη σημασία της τουριστικής παιδείας εκπαίδευσης και κατάρτισης είναι αυτονόητη.

ΤΟ ΕΠΙΠΕΔΟ ΤΗΣ ΤΟΥΡΙΣΤΙΚΗΣ ΕΚΠΑΙΔΕΥΣΗΣ ΣΤΗΝ ΕΛΛΑΔΑ ΤΟΥ 2006

Σε επίπεδο τεχνικών δεξιοτήτων ξενοδοχοϋπαλλήλων, οι μέσες σχολές του ΟΤΕΚ (πρώην ΕΟΤ) κάνουν, σύμφωνα με τον κ. Σκουλά ικανοποιητική δουλειά, ενώ οι ανώτερες (ΑΣΤΕΡ, ΑΣΤΕΑΝ κ.λπ.) είναι ό,τι καλό έχουμε για παραγωγή μεσαίων στελεχών. Επίσης, τα προγράμματα του ΛΑΕΚ, αν και δεν αξιοποιούνται με τον πιο αποτελεσματικό τρόπο, συμβάλλουν στη συνεχιζόμενη κατάρτιση.

Στον τομέα, όμως, της μεταδευτεροβάθμιας εκπαίδευσης η κατάσταση είναι, επιεικώς, απογοητευτική:

• Τα Ι.Ε.Κ., δημόσια και ιδιωτικά, με λίγες εξαιρέσεις που οφείλονται στον «πατριωτισμό» κάποιων ιδεολόγων καθηγητών, στερούνται συγκροτημένου προγράμματος σπουδών, εποπτείας, εγχειριδίων με ενιαία ύλη αλλά και εποπτικών μέσων. Μέγα μέρος του διδακτικού προσωπικού είναι αποσπασμένοι καθηγητές λυκείου, ικανοί, υποθέτω, στο γνωστικό τους πεδίο, αλλά άσχετοι με τον τουρισμό. Κάποιοι, ίσως, ζητούν την απόσπαση για το επιμίσθιο.

• Τα Τ.Ε.Ι., στα οποία εναποθέσαμε τόσες ελπίδες, μας απογοήτευσαν, χωρίς, κατ' αρχάς, ευθύνη των καθηγητών και των φοιτητών τους. Τα ιδρύσαμε και τα αφήσαμε στην τύχη τους, στο μαρασμό και στην απαξίωση. Εγιναν μέσο ικανοποίησης ρουσφετολογικών αιτημάτων τοπικών πολιτικών και άλλων παραγόντων, στο πνεύμα τού «κάθε κεφαλοχώρι και ΤΕΙ».

Διά νόμου, δεν μπορεί να υποχρεωθεί φοιτητής ή φοιτήτρια ΤΕΙ ή ΑΕΙ να προσέλθει σε μάθημα εκτός αν αυτό είναι «εργαστηριακό». Εχουμε όμως τις «εξεταστικές». Αυτό, για τουριστικές σπουδές που είναι, από τη φύση τους, βιωματικές, φαντάζει αδιανόητο.

Ολα αυτά, μαζί με την όχι και τόσο θετική εικόνα των τουριστικών επαγγελμάτων (ας θυμηθούμε το ατυχές σύνθημα «του έθνους σερβιτόρων και θαλαμηπόλων»), εξηγούν και την απροθυμία προσέλευσης υποψηφίων φοιτητών στις τουριστικές σχολές, με αποτέλεσμα οι πλείστοι προσερχόμενοι να βρίσκονται πολύ πιο κάτω από τη βάση.

Στον τομέα της ανώτατης τουριστικής εκπαίδευσης, υπάρχουν λίγα καλά ιδιωτικά εκπαιδευτικά ιδρύματα πανεπιστημιακού ή κολεγιακού επιπέδου, όπως το TRINITY και το ALPINE, που υφίστανται τους περιορισμούς του Αρθρου 16 του Συντάγματος το οποίο, ευτυχώς, βαίνει προς αναθεώρηση με την έγκριση της συντριπτικής πλειοψηφίας του Κοινοβουλίου.

Στο μεταξύ, κανένα ελληνικό κρατικό πανεπιστήμιο δεν προσφέρει προπτυχιακό πρόγραμμα τουριστικού και ξενοδοχειακού management, παρά τις εναγώνιες εκκλήσεις του κλάδου που, επί χρόνια τώρα, αναζητεί αλλά δεν βρίσκει πανεπιστημιακού επιπέδου διευθυντικά στελέχη.

Η ΣΥΜΒΟΛΗ ΤΗΣ ΤΟΥΡΙΣΤΙΚΗΣ ΕΚΠΑΙΔΕΥΣΗΣ ΚΑΙ ΚΑΤΑΡΤΙΣΗΣ ΣΤΗΝ ΕΛΛΗΝΙΚΗ ΟΙΚΟΝΟΜΙΑ

Σε επίπεδο management η τουριστική κατάρτιση που προσφέρεται στην Ελλάδα σήμερα δεν εξυπηρετεί ουσιαστικά την αποστολή της.

Πόσοι όμως από τους, κατά τ' άλλα άξιους, διευθυντές τουριστικών μονάδων γνωρίζουν και αξιοποιούν στη δουλειά τους έννοιες και εργαλεία όπως yield management, business plans, προγραμματισμό και οργάνωση συνεδρίων και events, μοντέλα «what-if planning», κοστολόγηση, ταμειακή ροή, ανάλυση ισολογισμού και αποτελεσμάτων χρήσεως ή αξιολόγηση προσωπικού βάσει περιγραφής εργασίας και μέτρων απόδοσης;

Είναι απολύτως απαραίτητα εφόδια για την επιβίωση και ανάπτυξη του κλάδου, σε επίπεδο τουριστικού και ξενοδοχειακού management που αποκτούνται σε πανεπιστήμια τα οποία μάλιστα συνδέονται στενά με την αγορά εργασίας.

ΤΟ ΕΠΙΠΕΔΟ ΑΠΟΡΡΟΦΗΣΗΣ ΤΩΝ ΑΠΟΦΟΙΤΩΝ ΤΩΝ ΤΟΥΡΙΣΤΙΚΩΝ ΣΧΟΛΩΝ ΑΠΟ ΤΗΝ ΑΓΟΡΑ ΕΡΓΑΣΙΑΣ

Οι απόφοιτοι των μέσων σχολών του ΟΤΕΚ, απορροφούνται μεν με ευκολία, οι πλείστοι όμως εξέρχονται του επαγγέλματος γιατί λόγω του προβλήματος της εποχικότητας, δεν βολεύονται με το Ταμείο Ανεργίας από πέντε έως επτά μήνες το χρόνο, εκτός αν έχουν ελιές για να ασχοληθούν με το μάζεμά τους το χειμώνα ή βρίσκουν δουλειά ως «εξτρατζήδες» τους χειμερινούς μήνες.

Οι απόφοιτοι των ανώτερων σχολών του ΟΤΕΚ είναι πιο τυχεροί, καταλαμβάνοντας θέσεις μεσαίων στελεχών, κατ' αρχάς, με προοπτική εξέλιξης και δωδεκάμηνη απασχόληση. Το ίδιο, και ακόμα πιο θετικά αντιμετωπίζονται οι απόφοιτοι των καλών ιδιωτικών σχολών, που έχουν μέχρι και 100% απορροφητικότητα. Οι απόφοιτοι των τουριστικών ΙΕΚ και ΤΕΙ, δυστυχώς, πλην εξαιρέσεων, δεν έχουν την ίδια τύχη.

ΠΡΟΤΑΣΕΙΣ ΠΡΟΣ ΤΟ ΥΠΟΥΡΓΕΙΟ ΤΟΥΡΙΣΤΙΚΗΣ ΑΝΑΠΤΥΞΗΣ ΠΟΥ ΘΑ ΒΟΗΘΗΣΟΥΝ ΤΗΝ ΤΟΥΡΙΣΤΙΚΗ ΕΚΠΑΙΔΕΥΣΗ

Λόγω της πολυδιάσπασης των αρμοδιοτήτων που επηρεάζουν τον τουρισμό, οι οποίες μάλιστα δεν μπορούν, λογικά, να αφαιρεθούν από τους υπουργούς που τις ασκούν τώρα (Υπουργεία Μεταφορών και Επικοινωνιών, ΠΕΧΩΔΕ, Πολιτισμού, Οικονομίας και Οικονομικών, Ανάπτυξης, Δημόσιας Τάξης, Ναυτιλίας κ.ά.), η συνεννόηση και ο συντονισμός μεταξύ όλων αυτών των υπουργείων αποκτά μείζονα σημασία.

Ο κ. Σκουλάς προτείνει τη θεσμοθέτηση συντονιστικού οργάνου στο οποίο θα προεδρεύει η υπουργός Τουριστικής Ανάπτυξης. Τα μέλη του οργάνου αυτού, αφού ακούσουν τους τουριστικούς φορείς, τους φυσικούς στρατηγικούς εταίρους της πολιτείας, θα συζητούν, θα συναποφασίζουν και θα συνδεσμεύονται τόσο για τη μακροπρόθεσμη πολιτική ανάπτυξη του τουρισμού όσο και για την πρόληψη προβλημάτων κατά την τουριστική περίοδο, καθώς και την αντιμετώπιση προβλημάτων που απρόβλεπτα προκύπτουν.

Ο πρόεδρος του TRINITY θεωρεί επίσης απαραίτητο να υπάρχει συναρμοδιότητα, στενή συνεργασία και συμπρογραμματισμός της τουριστικής εκπαίδευσης μεταξύ Υπουργείου Παιδείας και Υπουργείου Τουρισμού αλλά και των εκπαιδευτικών φορέων που την υλοποιούν (ΟΤΕΚ, ΟΕΕΚ, ΤΕΕ, ΟΑΕΔ, ΤΕΙ κ.λπ.) σε σύνδεση με την επιχειρηματική κοινότητα που θα έπρεπε να έχει ένα σημαντικό ρόλο στον προσδιορισμό των εκπαιδευτικών αναγκών και στο ίδιο το περιεχόμενο της εκπαίδευσης και κατάρτισης.

Επειδή τώρα δεν υπάρχει θεσμοθετημένη διαδικασία συνεργασίας, συντονισμού και διαβούλευσης ούτε θεσμοθετημένο συντονιστικό όργανο, ο κ. Σκουλάς προτείνει μια υποομάδα του οργάνου για την πολιτική της τουριστικής ανάπτυξης, με κύρια μέλη την υπουργό Τουριστικής Ανάπτυξης και τους υπουργούς Παιδείας και Απασχόλησης, να σχεδιάζει και να παρακολουθεί την εφαρμογή της εκπαιδευτικής πολιτικής για τον τουρισμό. Οι μελλοντικές ανάγκες του τουριστικού τομέα σε εκπαιδευμένο εργατικό δυναμικό θα είναι μεγάλες και συνεχώς αυξανόμενες. Η προετοιμασία της προσφοράς εκπαιδευμένων και καταρτισμένων στελεχών και μάλιστα πανεπιστημιακού επιπέδου πρέπει να μας απασχολεί πρωτίστως.

** Ο κ. Σκουλάς είναι πρόεδρος του εκπαιδευτικού ιδρύματος TRINITY International School of Tourism Management και πρώην γενικός γραμματέας ΕΟΤ.*



ΑΚΡΙΤΙΚΑ

καυστικούλες με κάποιο νόημα

Θ άρσει· λέγων τ' αληθές ου σφαλεί ποτέ
ΣΟΦΟΚΛΗΣ

«Η φοβερότερη εκδίκηση είναι να περιφρονείς αυτούς που σε εχθρεύονται, αν και είσαι βέβαιος ότι μπορείς να τους συντρίψεις».
ΜΠΑΛΖΑΚ

WINSTON CHURCHILL: Ο ελεύθερος Τύπος μπορεί να είναι καλός ή κακός Τύπος, ο ανελεύθερος δεν θα γίνει ποτέ τίποτε άλλο από κακός τύπος

Ε ΝΑΣ ΕΙΝΑΙ Ο ΕΧΘΡΟΣ

Ενας είναι ο εχθρός. Οχι ο ιμπεριαλισμός, αλλά η φοροδιαφυγή. Είναι η μεγαλύτερη απειλή για την οικονομία, ιδίως τώρα που ο σκληρός διεθνής ανταγωνισμός επιβάλλει τη μείωση της φορολογίας. Τα στοιχεία από τους ελέγχους των υπηρεσιών του υπουργείου Οικονομίας αποκαλύπτουν ότι η φοροδιαφυγή φτάνει στο 40%.

Ομως το ζήτημα δεν είναι εισπρακτικό ή καλύτερα δεν είναι μόνο εισπρακτικό. Η φοροδιαφυγή διαστρεβλώνοντας κανόνες και αρχές επιδρά δυσμενώς στο σύνολο της οικονομίας αφού:

- Εξαιτίας της οι συνεπείς φορολογούμενοι καλούνται να καλύψουν τις ελλείψεις πληρώνοντας περισσότερους φόρους.
- Οι συνταξιούχοι του Δημοσίου παίρνουν χαμηλότερες συντάξεις, γιατί το ταμείο εμφανίζεται λεηλατημένο από τα ελλείμματα.
- Οι δημόσιοι υπάλληλοι υφίστανται επίσης τις συνέπειες της φοροδιαφυγής, αφού οι φοροφυγάδες καρπώνονται χρήματα που θα μπορούσαν να διατεθούν για πιο άνετη μισθολογική πολιτική.
- Πλήγμα δέχονται και οι επενδύσεις και επομένως η απασχόληση, γιατί στα πρώτα θύματα των υψηλών φορολογικών συντελεστών συγκαταλέγονται οι επενδύσεις.
- Νοθεύεται ο ανταγωνισμός και το επιχειρηματικό παίγνιο όταν οι επιχειρήσεις που φοροδιαφεύγουν έχουν τη δυνατότητα να λειτουργούν με χαμηλότερο κόστος και επομένως αν είναι ανάγκη να διαθέτουν τα προϊόντα ή τις υπηρεσίες τους σε χαμηλότερες τιμές.
- Χαμένες είναι επίσης η κοινωνική πολιτική και η παιδεία, μιας και το κράτος στερείται τα αναγκαία κονδύλια για να ασκήσει γενναίες πολιτικές στους δύο προαναφερόμενους τομείς, οι οποίοι για διαφορετικό λόγο ο καθένας είναι οι πιο νευραλγικοί για τη σύγχρονη κοινωνία.
- Μα πάνω απ' όλα ο μεγάλος χαμένος είναι ο προϋπολογισμός, ο οποίος στερείται αρκετά δισεκατομμύρια ευρώ. Η λύση είναι να... επικηρυχθεί η φοροδιαφυγή, να σταματήσουν οι διάφορες χαριστικές ρυθμίσεις που εσχάτως αφθονούν, να δημιουργηθεί σωστός και μη κομματοκρατούμενος ελεγκτικός μηχανισμός και βεβαίως να απλοποιηθεί η νομοθεσία.

Για όλα αυτά απαιτούνται πολιτικό θάρρος και σχέδιο, αρετές για τις οποίες η σημερινή κυβέρνηση δεν έχει διακριθεί τα τρία σχεδόν χρόνια που κυβερνά τον τόπο.

Τ Ο ΤΡΕΝΟ ΠΑΕΙ ΜΠΡΟΣΤΑ

Χρόνια πολλά κύλησαν από τότε που ο Κωνσταντίνος Μητσοτάκης επεχείρησε να προχωρήσει στην ιδιωτικοποίηση του ΟΤΕ, και υπάρχουν ακόμα πολιτικοί κραδασμοί όταν μια κυβέρνηση ή ένας υπουργός ανοίξει το θέμα. Ομως, από τότε έως σήμερα πολλά άλλαξαν επί της ουσίας, καθώς οι έως τώρα μετοχοποιήσεις στις οποίες προχώρησαν οι κυβερνήσεις του Κώστα Σημίτη είχαν ως αποτέλεσμα το 62% των μετοχών να μη βρίσκεται πια στα χέρια του κράτους. Το τέχνασμα -ή καλύτερα το τρικ- των σταδιακών μετοχοποιήσεων μπορεί να μην άνοιγε σε τόσο μεγάλο βαθμό τον πολιτικό ασκό του Αιόλου, ουσιαστικά, όμως, οδηγούσε τον Οργανισμό με μαθηματική ακρίβεια στην αγκαλιά του ιδιωτικού τομέα.

Η λογική του να ξορκίζεται κάθε προσπάθεια να μειωθεί ο κρατικισμός στη χώρα, και τροχοπέδη για την ανάπτυξη της οικονομίας αποτελεί και αντίθετη είναι με τους κανόνες της ελεύθερης οικονομίας. Το ΠΑΣΟΚ φαίνεται πως δεν έχει ακόμη αποφασίσει ποιοι θέλει να είναι οι όροι του οικονομικού παιχνιδιού και προσπαθεί να ισορροπήσει μεταξύ των συνδικαλιστικών επιταγών, του πολιτικού κόστους αλλά και της παραμονής στο χώρο της φιλελεύθερης οικονομίας, δεδομένα που μεταξύ τους είναι ασυμβίβαστα. Είναι άλλο πράγμα η ιδιωτικοποίηση και το αν είναι αναγκαίο να γίνει, και τελείως διαφορετικό το ποιο θα είναι το τίμημα της πώλησης και ποιος ο αγοραστής.

Πρώτα θα πρέπει να μάθουμε να μην κρυβόμαστε πίσω από το δάκτυλό μας και να χαράσσουμε ως κόμματα μια σταθερή και αξιόπιστη γραμμή και ύστερα να συζητήσουμε το χρηματικό αντίτιμο για την πολυσυζητημένη πώληση. Ολα δεν μπαίνουν στο ίδιο τσουβάλι, εκτός και αν το μόνο ζητούμενο είναι τα πρόσκαιρα κομματικά οφέλη και όχι η οικονομική ανόρθωση της χώρας και η δημιουργία ενός ανταγωνιστικού πεδίου όπου τελικός κερδισμένος θα είναι ο καταναλωτής και όχι η συσσώρευση ελλειμμάτων που βαρύνουν τις πλάτες των φορολογουμένων. Το τρένο πάει μπροστά και όχι πίσω.

Δ ΡΕΠΕΙ ΔΑΦΝΕΣ

Δρέπει... δάφνες πέραν του Ατλαντικού η Φάνη. Και δεν αναφέρομαι απλά και μόνο στην εθιμοτυπική φωτογραφία με τη Λόρα Μπους στο Λευκό Οίκο. Προχθές, η υπουργός Τουριστικής Ανάπτυξης πήγε στο Στειτ Ντιπάρτμεντ όπου ο υφυπουργός Εξωτερικών Ν. Μπερνς της επιφύλαξε θερμή υποδοχή. Στη συνάντηση που είχαν -παρουσία δύο ακόμη Αμερικανών υφυπουργών- συζητήθηκαν τα πάντα, από τις βίζες και τα τουριστικά μέχρι και τα ελληνοτουρκικά. Αργά το απόγευμα (περασμένα μεσάνυκτα για την Ελλάδα), η κ. Πετραλιά ήταν προσκεκλημένη στο εορταστικό δείπνο του Λευκού Οίκου.

Οταν κοιμάται ήσυχα η Φάνη, ονειρεύεται καλύτερες ακόμη ημέρες ο τουριστικός κόσμος.

Λ ΟΓΑΡΙΑΣΜΟΙ ΧΩΡΙΣ ΤΟΝ... ΞΕΝΟΔΟΧΟ

Οσοι προσπαθούν να ερμηνεύσουν, ή αν προτιμάτε, να «αποκωδικοποιήσουν» τις προθέσεις των κ.κ. Χ. Χατζηευθυμίου και Γ. Μαχαιρίδη σχετικά με την κατανομή των αξιωμάτων, θα βρεθούν εκτεθειμένοι, όπως συνέβη και στις εκλογές του Οκτωβρίου.

Ας μην βιάζονται, λοιπόν, γιατί ΚΑΙ οι ΔΥΟ δεν καταλαβαίνουν, ούτε από «πιέσεις», ούτε από «ανέκδοτα».

Q UO VANDIS?

Τελικά προς τα που βαδίζει αυτή η κοινωνία, η άλλοτε φιλήσυχη και υποταγμένη σε αρχές και αξίες;

Από που να αρχίσει κανείς; Από την στυγνή εκμετάλλευση, τα εγκλήματα κατά της τιμής και της περιουσίας, αλλά και της ίδιας της ζωής ή από τα ναρκωτικά, που αισίως έχουν αντικαταστήσει τα τσιγάρα;

Ή μήπως θα πρέπει να προχωρήσουμε λίγο πιο πέρα και να αναφερθούμε στην «επανάσταση» των νέων;

Αναζήτησε πραγματικά κανείς τους λόγους για τους οποίους οι νέοι μας έχουν επιλέξει άλλα πρότυπα ζωής και αντιδρούν, πολλές φορές και βιαίως, σε όσα «διδάσκουν» οι μεγάλοι;

Το συμπέρασμα είναι ένα: Πάμε από το κακό στο χειρότερο.

Τ Α ΠΙΚΡΑ ΝΟΥΜΕΡΑ

Το πόσο θλιβερή έχει απογίνει αυτή η χώρα, μέσα στην ευδαιμονική θολούρα των ψευδαισθήσεών της, δεν είναι κάτι που το αναζητείς στις λεπτές αποχρώσεις μιας ζωής γεμάτης χίμαιρες. Οχι. Το βλέπεις καθημερινά. Είναι ορατό με γυμνό μάτι, στις συμπεριφορές, στις συνήθειες, ακόμα και στις σχέσεις. Πάρτε για παράδειγμα τον τρόπο με τον οποίο μεγαλώνουμε. Τώρα οι καριέρες υποκαθιστούν τους γάμους και η ανάγκη των σπουδών έχει πάψει να είναι αυτοσκοπός. Το ζητούμενο είναι τα χρήματα.

Το χειρότερο, όμως, είναι που έχουμε μάθει στον δανεισμό. Διότι αν τα χρήματα σήμερα κυκλοφορούν κυρίως σε πλαστική μορφή, υιοθετούμε τούτη την πλαστικότητα και στις ζωές μας. Και τότε είναι που συνθηκολογούμε με την θλιβερή τροπή που έχει πάρει αυτό το «νεοελληνικό όνειρο», στις αρχές του αιώνα. Καθιστούμε δανεική την ευημερία μας και ζούμε μέσα σε αλυσίδες όλη μας τη ζωή. Και ύστερα διαβάζουμε τα πικρά νούμερα. Το ότι 2.500 Ελληνες σπεύδουν καθημερινά στα γκισέ των τραπεζών για να ζητήσουν καταναλωτικό δάνειο. Και στο άκουσμα μιας τέτοιας πληροφορίας, μας πιάνει απελπισία. Αλλά για σταθείτε: γιατί μας πιάνει απελπισία; Υπάρχει πιο καταναλωτικός λαός από τους Ελληνες; Υπάρχει χειρότερη μορφή επιτήδευσης από τη νεοελληνική; Και εν τέλει, πού αλλού έχει θεοποιηθεί τόσο πολύ το θεαθήναι; Μα φυσικά, πουθενά αλλού.

Στην Ελλάδα της αναισθησίας και της βλαχιάς, με τους πολίτες των τριών ταχυτήτων, είναι πολύ φυσικό το ότι η έννοια του δανείου έχει απογίνει μια ιδιαιτέρως αποδοτική θρησκεία. Και γι' αυτό οι τράπεζες έχουν επινοήσει τα πιο ευφάνταστα πακέτα. Η ιστορία με τα επιτόκια δεν μας αγγίζει, ούτε καν μας απασχολεί. Το ζητούμενο είναι η άμεση εκταμίευση. Δεν μας προβληματίζει το «μετά». Οι αλυσίδες μας αφήνουν παγερά αδιάφορους. Το ίδιο μας αφήνει και το τριπλάσιο ποσό που πρόκειται να επιστρέψουμε.

Εν ολίγοις, η εκμετάλλευση πάει σύννεφο, μα κι αυτό είναι γραμμένο στα λεπτά γράμματα των συμβολαίων. Αγοράζουμε σπίτι με δανεικά, αυτοκίνητο με δανεικά, τηλεοράσεις πλάσμα με δανεικά. Δεν μας περνάει από το νου ότι στην ουσία τίποτα δεν μας ανήκει πραγματικά μέχρι ν' αποπληρωθεί και η τελευταία δεκάρα. Οχι. Καμαρώνουμε για τις αλυσίδες μας με το ίδιο πάθος που καμαρώνουμε γι' αυτά που και καλά μας ανήκουν. Είμαστε χαμένοι από χέρι και πανηγυρίζουμε γι' αυτό. Υπάρχει κατώτερη μορφή πνευματικής διαύγειας

Ε ΠΑΘΑΝ «ΕΜΦΡΑΓΜΑ» ΣΤΑΜΑΤΗΣ ΚΑΙ ΓΡΗΓΟΡΗΣ

Είναι, εδώ και καιρό «ηλίου φαεινότερον» ότι η δημοτική αρχή Ρόδου δεν τα έχει φορτώσει όλα στον... κόκορα, αλλά κάτι χειρότερο: Στον αυτόματο πιλότο, την ώρα που καταιγίδες και σφοδροί άνεμοι πλήττουν την ατμόσφαιρα.

Πλήρης η διάλυση που επικρατεί στο Δήμο, «σκοτάδι» σε ό,τι αφορά την πραγματική του κατάσταση, χάος και στους δρόμους.

Κανένας σχεδόν φωτεινός σηματοδότης δεν λειτουργεί! Και όλα αυτά σε περίοδο εορτών, με την αυξημένη κυκλοφορία στους δρόμους. Και μετά αναρωτιούνται γιατί έχασαν τις εκλογές. Αυτοί έχουν χάσει προ πολλού και κάθε επαφή με την πραγματικότητα.


«Κολόνα»


28ης Οκτωβρίου


«Κοπούνα»

Π ΡΟΚΑΛΕΣΕ ΑΙΣΘΗΣΗ

Προκάλεσαν αίσθηση οι τελευταίες ανακοινώσεις του τιμ - Κρεμαστινού σχετικά με την πρόληψη και αντιμετώπιση των καρδιακών παθήσεων.

Αν πράγματι επιβεβαιωθεί ότι η «λύση» βρίσκεται στα «σκουπίδια» της ελιάς, τα ελαιοτριβεία θα αποκτήσουν μεγαλύτερη αξία από τις πετρελαιοπηγές.

Εν πάση περιπτώσει οι ανακοινώσεις συζητιούνται πολύ, όχι μόνο στο νησί μας αλλά και σε ολόκληρη τη χώρα.

Υ.Τ.Ε.

ΣΤΟ ΔΗΜΟΤΙΚΟ ΜΕΓΑΡΟ

ΑΥΡΙΟ Η ΟΡΚΩΜΟΣΙΑ ΤΟΥ ΝΕΟΥ Δ.Σ. ΠΕΤΑΛΟΥΔΩΝ

Την Κυριακή 7 Ιανουαρίου οι δημαιρεσίες

Την Κυριακή 17 Δεκεμβρίου, στις 11 το πρωί, θα γίνει η ορκωμοσία του νέου Δημοτικού Συμβουλίου Πεταλούδων και των μελών των Τοπικών Συμβουλίων της περιοχής. Στην τελετή, η οποία θα πραγματοποιηθεί στην αίθουσα του Δημοτικού Συμβουλίου, κλήθηκαν να παραστούν ο υπουργός Αιγαίου Αριστοτέλης Παυλίδης, βουλευτές και εκπρόσωποι εκκλησιαστικών και τοπικών αρχών.

Το νέο Δημοτικό Συμβούλιο Πεταλούδων θα συνεδριάσει για πρώτη φορά την **Κυριακή 7 Ιανουαρίου 2007** προκειμένου να εκλέξει το προεδρείο του Σώματος και τα μέλη της Δημαρχιακής Επιτροπής.

Η σύνθεση του νέου Δημοτικού Συμβουλίου το οποίο αριθμεί 21 μέλη, 13 από την πλειοψηφία και 8 από την μειοψηφία και των νέων Τοπικών Συμβουλίων, έχει ως εξής:

Δήμαρχος: Μιχάλης Κορδίνας

Δημοτικοί Σύμβουλοι πλειοψηφίας:
Τσέλιος Αθανάσιος
Αφεντούλης Ιωάννης
Γιαννιός Μιχαήλ
Τιβριντίδης Σπύρος
Καρίκης Φιλήμων
Μάτσης Παναγιώτης
Χατζαθανασίου Αθανάσιος
Κλαδάκης Ιωάννης
Παπανικόλας Νικόλαος
Πάττας Μιχαήλ
Μαλώτρας Βασίλειος
Χατζηαλεξίου Εμμανουήλ

Δημοτικοί Σύμβουλοι μειοψηφίας:
Αρφαράς Αντώνιος
Νικολάου Παναγιώτα
Κουκιάς Στέργος
Γρηγοριάδης Δημήτριος
Πάγκαλη Βασιλική
Παπαδημήτρης Γεώργιος
Σορωνιάτης Λοίζος και
Πότσος Καλετός

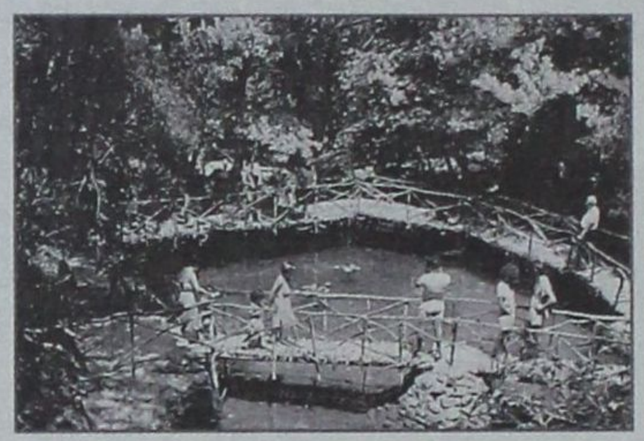

Τα Μέλη των Τοπικών Συμβουλίων

• ΔΗΜΟΤΙΚΟ ΔΙΑΜΕΡΙΣΜΑ ΔΑΜΑΤΡΙΑΣ
Πηδιάκης Σταύρος, πρόεδρος Τοπικού Συμβουλίου
Φρούμη Χριστίνα
Καραβόλιας Μόσχος

• ΔΗΜΟΤΙΚΟ ΔΙΑΜΕΡΙΣΜΑ ΘΕΟΛΟΓΟΥ
Γρηγοριάδης Ιγνάτιος, πρόεδρος Τοπικού Συμβουλίου
Νικολάου Αικατερίνη
Γεωργαλλής Ιωάννης
Καψάλης Στέφανος
Στρατή Παναγιώτα

• ΔΗΜΟΤΙΚΟ ΔΙΑΜΕΡΙΣΜΑ ΜΑΡΙΤΣΩΝ
Ζερβός Μόσχος, πρόεδρος Τοπικού Συμβουλίου
Χατζηκωνσταντής Ελευθέριος
Μπακαλούμας Θεοδόσιος
Κασέκα Σοφία
Κακιού Χρυσάνθη

• ΔΗΜΟΤΙΚΟ ΔΙΑΜΕΡΙΣΜΑ ΠΑΡΑΔΕΙΣΙΟΥ
Παπακωνσταντίνου Νικόλαος, πρόεδρος Τοπικού Συμβουλίου
Πισσαδάκη Κυριακή
Περάκης Ιωάννης
Φιλίππου Θεοδοσία
Πατάκας Ιωάννης
Παπαγρηγορίου Φωτεινή
Καραγιάννη Αγγελική

• ΔΗΜΟΤΙΚΟ ΔΙΑΜΕΡΙΣΜΑ ΠΑΣΤΙΔΑΣ
Μοσχής Σταύρος, πρόεδρος Τοπικού Συμβουλίου
Κορκίδας Παναγιώτης
Μιχελαράκης Ιωάννης
Γεωργίου Ιωάννης
Κασσανής Στέργιος

ΑΠΟ ΤΗΝ ΠΡΟΣΕΧΗ ΔΕΥΤΕΡΑ

ΕΠΙΣΚΕΨΗ ΤΟΥ ΝΟΜΑΡΧΗ

Γ. Μαχαιρίδη στις Βρυξέλλες

Θα συζητήσει με αρμόδιους της Ε.Ε. θέματα Περιφερειακής Ανάπτυξης

Στην «καρδιά» της Ευρωπαϊκής Ενωσης, στην πόλη των Βρυξελλών, θα βρίσκεται από την ερχόμενη Δευτέρα (18/12) ο νομάρχης Δωδεκανήσου Γιάννης Μαχαιρίδης, συμμετέχοντας σε ειδική αποστολή που οργανώνεται από την Κοινοβουλευτική Ομάδα του ΠΑΣΟΚ στο Ευρωπαϊκό Κοινοβούλιο.

Κατά τη διήμερη παραμονή του στις Βρυξέλλες, ο κ. Μαχαιρίδης θα πραγματοποιήσει σειρά επαφών με Επιτρόπους και στελέχη της Κομισιόν, όπως και της Επιτροπής Περιφερειών, της οποίας είναι αναπληρωματικό μέλος εκπροσωπώντας την ΕΝΑΕ.

Για τον νομάρχη Δωδεκανήσου η επίσκεψη αυτή αποτελεί ευκαιρία για μια σφαιρική ενημέρωση πάνω σε προγράμματα που σχετίζονται με δράσεις της Νομαρχιακής Αυτοδιοίκησης στην περιοχή μας για τα επόμενα κρίσιμα χρόνια.

Ιδιαίτερης σημασίας για την περιοχή μας είναι και η προγραμματισμένη συνάντηση του νομάρχη με την κυρία **Ντανούτα Χιούμπνερ, αρμόδια Επίτροπο για θέματα Περιφερειακής Ανάπτυξης**, στην οποία θα περιγράψει και θα αναλύσει τις αντικειμενικές δυσκολίες που προκύπτουν για την Περιφέρειά μας, μετά την απένταξή της από τον Στόχο 1 του 4ου Κοινοτικού Πλαισίου Στήριξης.

Ο κ. Μαχαιρίδης είναι αποφασισμένος να διευρευνηθούν όλες οι πιθανότητες και οι δυνατότητες που υπάρχουν, ώστε ο νησιωτικός μας νομός να διεκδικήσει και να εξασφαλίσει τους αναγκαίους πόρους, καλύπτοντας έτσι τις απώλειες από τα διάφορα χρηματοδοτικά προγράμματα.

«Πρόκειται για μια σειρά χρήσιμων επαφών, που ελπίζω να αποφέρουν και θετικά αποτελέσματα για το νομό μας» τονίζει ο κ. Γιάννης Μαχαιρίδης, που σημειώνει εμφατικά την αναγκαιότητα παρεμβάσεων και ενημέρωσης από τα κέντρα λήψης των αποφάσεων, ειδικά σε ευρωπαϊκό επίπεδο.

ΜΕΤΑΞΥ ΤΩΝ ΥΠΗΡΕΣΙΩΝ

ΜΠΑΛΑΚΙ «ΠΙΓΚ-ΠΟΓΚ» ΕΓΙΝΑΝ ΟΙ ΤΣΙΓΓΑΝΟΙ

Είναι όλοι συνυπεύθυνοι για την άθλια κατάσταση

Από τον «Αννα στον Καιάφα» μετατίθεται το θέμα της εξεύρεσης στέγης των τσιγγάνων που ζουν στο νησί της Ρόδου, ύστερα και από τη νέα παρέμβαση που έκανε πριν από λίγες ημέρες ο εισαγγελέας πρωτοδικών κ. Γιώργος Οικονόμου για το θέμα που παραμένει στα «αζήτητα» εδώ και χρόνια, λόγω άρνησης -κυρίως- των δημάρχων να συναινέσουν.

Υστερα από τη διαδικασία προκαταρκτικής εξέτασης, την οποία κίνησε ο κ. Οικονόμου, για την διαπίστωση τυχόν τελέσεως αδικημάτων από πλευράς δημάρχων της νήσου Ρόδου οι οποίοι αμελούν να δώσουν λύση στο πρόβλημα που ταλανίζει την περιοχή και έχει προκαλέσει την έντονη αντίδραση των περίοικων κοντά στον καταυλισμό για διάφορους λόγους, τόσο ο αντινομάρχης κ. Νίκος Ζωίδης όσο και ο Νομάρχης Δωδεκανήσου κ. Γιάννης Μαχαιρίδης, πέταξαν το «μπαλάκι» στην Περιφέρεια.

Σε πρόσφατες δηλώσεις του ο κ. Μαχαιρίδης, ξεκαθάρισε πως την αρμοδιότητα για τον ορισμό του προσωρινού καταυλισμού έχει πλέον ο γενικός γραμματέας της Περιφέρειας Νοτίου Αιγαίου κ. Χαράλαμπος Κόκκινος, και ύστερα θα αναλάβουν από κοινού η νομαρχιακή αυτοδιοίκηση και οι δήμοι να προωθήσουν το θέμα.

Η ΠΕΡΙΦΕΡΕΙΑ & Η ΝΟΜΑΡΧΙΑ

Με δηλώσεις του σε συντάκτη της «δ» ο Περιφερειάρχης κ. Κόκκινος ξεκαθάρισε ότι θα αναλάβει την ευθύνη η Περιφέρεια, αλλά χρειάζεται και η συναίνεση των δημάρχων.

«Πριν από λίγους μήνες είχα συγκαλέσει σύσκεψη στα γραφεία της Περιφέρειας με τους δημάρχους και τον αντινομάρχη για το θέμα. Είχα ζητήσει από όλους να μου φέρουν τις προτάσεις τους, αλλά μέχρι τώρα κανένας δεν κατέθεσε τίποτα συγκεκριμένο. Γνωρίζω ότι οι δήμαρχοι έχουν δυσκολία να αναγνωρίσουν το πρόβλημα. Απαιτείται όμως να συναινέσουν για να βρεθεί λύση...» τόνισε ο κ. Κόκκινος.

Το σενάριο που συζητείται τώρα, είναι να αξιοποιηθούν κάποια εγκαταλελειμμένα στρατόπεδα για να δοθούν στους τσιγγάνους.

«Η ουσία είναι ότι πρέπει να αλλάξει η σημερινή εικόνα με τον καταυλισμό μέσα στην πόλη» δήλωσε με τη σειρά του ο νομάρχης κ. Μαχαιρίδης, ο οποίος διευκρίνισε ότι η μετεγκατάστασή τους σε κάποια περιοχή, θα αποτελέσει προσωρινή και όχι μόνιμη λύση.

«Η μοναδική λύση είναι να προχωρήσουν σε σύναψη δανείων για αγορά κατοικιών, αλλά το υπουργείο Εσωτερικών αργοπορεί εξαιρετικά σε τέτοιες διαδικασίες» είπε ο νομάρχης και πρόσθεσε «η εικόνα του καταυλισμού δεν ταιριάζει σε μια πόλη όπως η Ρόδος».

Ο κ. Κόκκινος είναι αποφασισμένος να δώσει λύση και γι' αυτό θα συγκαλέσει σύσκεψη στο αμέσως επόμενο χρονικό διάστημα για να θέσει και πάλι το ζήτημα «επί τάπητος».

«Γνωρίζω ότι το θέμα είχε συζητηθεί και στην ΤΕΔΚ αλλά μέχρι να συγκροτηθεί σε σώμα το νέο διοικητικό συμβούλιο, θα χάσουμε πολύτιμο χρόνο» είπε ο Περιφερειάρχης καταλήγοντας και πρόσθεσε ότι «έχουν γίνει κάποιες αλλαγές σε μερικές δημοτικές αρχές μετά τις εκλογές, αλλά το πρόβλημα δεν μπορεί να περιμένει. Ακόμη και αν δεν υπάρξει συναίνεση και συνεργασία με τους δημάρχους, εμείς είμαστε υποχρεωμένοι θα δώσουμε λύση σαν Περιφέρεια. Το θέμα είναι ότι πρέπει να συνεργαστούμε όλοι μαζί. Αυτό απαιτεί πολιτική βούληση μακριά από ρατσιστικές πεποιθήσεις...»

ΕΝΑΡΞΗ ΚΑΜΠΑΝΙΑΣ ΣΤΙΣ ΗΠΑ
για τον ελληνικό τουρισμό

Με την έναρξη της διαφημιστικής εκστρατείας του ελληνικού τουρισμού στις ΗΠΑ, συμπίπτει η επίσκεψη της υπουργού Τουριστικής Ανάπτυξης Φάνη Πάλλη - Πετραλιά στην Ουάσιγκτον, όπου, μεταξύ άλλων, συναντήθηκε και με τον πρόεδρο των Αμερικανών Τουριστικών Πρακτόρων (ASTA) Γουίλιαμ Μαλόνι, για την ενίσχυση της συνεργασίας των δύο χωρών στον τουρισμό.

Ειδικότερα, η κ. Πετραλιά και ο πρόεδρος της ASTA αποφάσισαν την ενίσχυση της συνεργασίας τους που έχει ξεκινήσει από πέρυσι, με στόχο τη μεγαλύτερη διείσδυση της Ελλάδας στην αμερικανική αγορά ως προορισμού διακοπών.

Εντός των ημερών ξεκινά και η καμπάνια στις ΗΠΑ για το 2007 (η καμπάνια είχε ξεκινήσει τον περασμένο Νοέμβριο από το Λονδίνο και επεκτείνεται παγκοσμίως), η οποία είναι εξειδικευμένη στις ανάγκες του ταξιδιωτικού κοινού της Αμερικής, στοχευμένη και με την ανάδειξη εναλλακτικών μορφών τουρισμού, όπως π.χ. ο θαλάσσιος τουρισμός. Το 2006, εξάλλου, αυξήθηκαν πάνω από 400% οι κρουαζιέρες Αμερικανών στην Ελλάδα. Η υπουργός ζήτησε από τον πρόεδρο της ASTA στενότερη και πιο συστηματική συνεργασία μέσω προωθούμενης συμφωνίας, για να καταστεί γνωστό σε όλους τους Αμερικανούς τουρ οπερέιτορ και στα ταξιδιωτικά γραφεία, ότι η Ελλάδα είναι μεν μία μοναδική χώρα για τον ήλιο και τη θάλασσά της, αλλά έχει και πολλές άλλες δυνατότητες στην ανάπτυξη εναλλακτικών μορφών τουρισμού.

Οπως, εξάλλου, δήλωσε, το 2006 καταγράφηκε συνολικά μία μεγάλη αύξηση Αμερικανών επισκεπτών στην Ελλάδα, εκτιμώντας ότι το 2007 τα μηνύματα είναι ακόμη πιο αισιόδοξα. Ο κ. Μαλόνι μίλησε με θερμά λόγια για την κ. Πετραλιά, τονίζοντας ότι μετά τη μεγάλη επιτυχία των Ολυμπιακών Αγώνων, στην οποία συνέβαλε, εργάζεται το ίδιο σκληρά και για τον ελληνικό τουρισμό. Χαρακτηριστικά, τόνισε ότι συμφωνήθηκε η έναρξη συνεργασίας επιμόρφωσης των τουριστικών πρακτόρων, ώστε «να σιγουρέψουμε ότι η αμερικανική αγορά και οι Αμερικανοί τουρίστες θα γνωρίζουν πολύ καλά όλα αυτά που προσφέρει η σύγχρονη Ελλάδα ως προορισμός διακοπών».

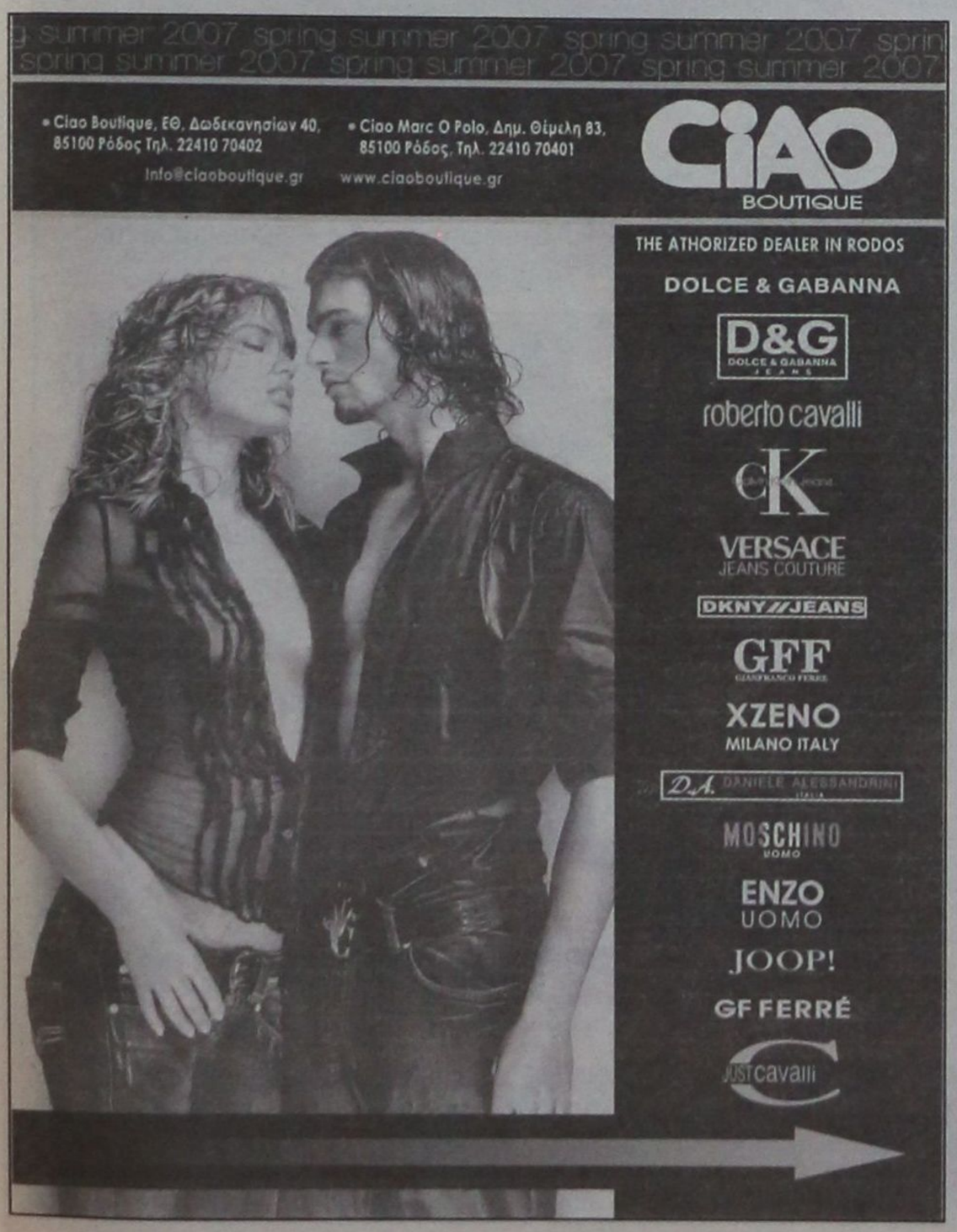



Auto Center
Μανώλης Κωστάκης α.ε.β.ε.
14ο χλμ Ρόδου Αεροδρομίου
τηλ. 22410 82000

δημοκρατικά

ΥΠΑΡΧΕΙ ΑΝΤΙΚΕΙΜΕΝΙΚΗ ΠΡΑΓΜΑΤΙΚΟΤΗΤΑ
Η ΟΠΟΙΑ ΔΙΝΕΙ ΤΟ ΜΕΤΡΟ ΤΗΣ ΑΛΗΘΕΙΑΣ
(ΑΡΙΣΤΟΤΕΛΗΣ)

Ο ΟΡΑΤΟΣ ΚΙΝΔΥΝΟΣ!

ΘΑ ΗΘΕΛΑ πάρα πολύ να ξέρω σε ποια ακριβώς σελίδα ήταν ανοιγμένο εκείνο το μεγάλο (και, προφανώς, όχι μόνον ιερό, αλλά και σημαδιακό) βιβλίο, το οποίο δέσποζε στην προχθεσινή συνάντηση, αλλά και ένωνε (όχι μόνον οπτικά) τον Πάπα Βενέδικτο και τον Αρχιεπίσκοπο Ελλάδος, στο Βατικανό.

Με φοβερή παράδοση στην κλειστή και μυστικιστική, αλλά και την συμβολική διπλωματία, εδώ και δώδεκα τουλάχιστον αιώνες, το Βατικανό σκέπτεται πολύ πριν πει ή πράξει οτιδήποτε. Και πρέπει να επέλεξε, ακόμη και για την περίπτωση ενός «απλού» βιβλίου, κάτι που θα εξέφραζε όχι απλώς την φανερή πλέον επιθυμία του για περαιτέρω προσέγγιση με την Ελλαδική Εκκλησία, αλλά και την προσδοκία του για άλλες εξελίξεις, στον χώρο της περιχαράκωσης της ευρωπαϊκής Χριστιανοσύνης. Και ήταν μία καίρια στιγμή η προχθεσινή.

Επειδή ο ευρωπαϊκός χώρος δεν βάλλεται μόνον από τις πιέσεις άλλων θρησκειών και άλλων Εκκλησιών. Απειλείται, πολύ περισσότερο, όχι από έναν, αλλά από πολλούς Δούρειους ίππους, πολλοί από τους οποίους μάλιστα βρίσκονται, ήδη, εντός των τειχών. Και δεν εννοώ, βεβαίως, μόνον την πίεση που είναι λογικό να ασκείται από τις – ακόμη – ισλαμικές μειοψηφίες σε ουκ ολίγα ευρωπαϊκά κράτη – μειοψηφίες, οι οποίες όμως αυξάνονται και πληθύνονται ως η άμμος της θαλάσσης, με την μουσουλμανική υπερπαραγωγή νέων ανθρώπων και την σχεδόν δολοφονική υπογεννητικότητα της άλλης, της χριστιανικής Ευρώπης. Μιλώ για τον τρόπο σκέψης πολλών, πάρα πολλών, Ευρωπαίων πολιτικών, που στο όνομα της δικής τους δήθεν προοδευτικότητας, θεωρούν ότι η Ευρώπη πρέπει να καταστεί ξέφραγο αμπέλι.

ΠΡΟΚΕΙΤΑΙ ΓΙΑ μια φοβερά επικίνδυνη σκέψη που, ατυχώς, έχει αποκτήσει βαθιές ρίζες στις Βρυξέλλες, από όπου και εκπορεύονται, όλο και συχνότερα, όλο και πιο επικίνδυνα μηνύματα. Με πρώτο και καλύτερο την άγρια υποστήριξη της τουρκικής εισόδου στην Ε.Ε. – έτσι ώστε με τα 100 εκατομμύρια (σε δέκα χρόνια) των Τούρκων η – ως τώρα – καθαρά ισχυρή χριστιανική Ευρώπη να έχει μετατραπεί σε ήπειρο, με το 22 τοις εκατό του πληθυσμού της μουσουλμάνους! Εδώ δεν πρόκειται πια για απλή αβελτηρία κάποιων, πολλών ή λίγων, Ευρωπαίων πολιτικών. Πρόκειται για μία παράδοξη ψύχωση, τις συνέπειες της οποίας θα βλέπουμε όσο θα περνούν οι δεκαετίες του 21ου αιώνα.

Να επιστρέψω όμως στην προχθεσινή επίσκεψη Χριστόδουλου στο Βατικανό, στα όσα είδαμε και, κυρίως, στα όσα ελέχθησαν εκεί... Και είναι περισσότερο από σαφές ότι πολύ περισσότερα θα ελέχθησαν, θα συζητήθηκαν και θα αντιμετωπίσθηκαν καλύτερα, στο κλειστό γεύμα που παρέθεσε αργότερα ο Βενέδικτος στον Ελληνα επισκέπτη του και σε ένα κλειστό κύκλο συνεργατών του. Επειδή σίγουρα (και δεν ήταν τυχαίο – το αντίθετο μάλλον) η χρησιμοποίηση της επίσκεψης Χριστόδουλου στην Αγία Εδρα έγινε για την εμφαντική υπογράμμιση ενός κοινού στόχου: της άρνησης, δηλαδή, και της καταπολέμησης, με κάθε τρόπο και από κοινού, αυτού που ο Βενέδικτος αποκάλεσε «αποχριστιανοποίηση της Ευρώπης».

Ηταν η επιβεβαίωση μιας γενικότερης στρατηγικής, αλλά και μιας εμπράγματης πολιτικής που μπορούσε άνετα (και αποτελεσματικά) να συζητηθεί με τον ιεράρχη μιας αυτόνομης Ορθόδοξης Εκκλησίας πολύ πιο ειλικρινά (ακόμη και ωμά), παρά με τον Οικουμενικό Πατριάρχη την προπερασμένη εβδομάδα, στην Κωνσταντινούπολη.

ΔΙΕΥΚΡΙΝΙΣΕΙΣ ΤΟΥ ΥΠΕΣΔΔΑ

ΟΡΟΙ ΚΑΙ ΠΡΟΫΠΟΘΕΣΕΙΣ ΓΙΑ ΤΗΝ ΕΠΙΔΟΤΗΣΗ *αγοράς κατοικίας από υπαλλήλους των ΟΤΑ*

Απάντηση του υπουργείου σε ερώτηση του βουλευτή Γιάννη Παρασκευά



Διευκρινίσεις για τους όρους και προϋποθέσεις επιδότησης αγοράς κατοικίας από υπαλλήλους των ΟΤΑ παρέχει ο υφ/ργός Εσωτερικών κ. Απ. Ανδρεουλάκος, απαντώντας σε σχετική ερώτηση του βουλευτή κ. Γ. Παρασκευά.

Σε απάντηση της Ερώτησης με αριθμ. πρωτ. 959/8.11.2006 που κατέθεσε στη Βουλή ο βουλευτής κ. Ι. Παρασκευάς σχετικά με την επιδότηση αγοράς κατοικίας υπαλλήλων ΟΤΑ α' και β' βαθμού σε προβληματική περιοχή σας γνωρίζουμε ότι:

Με τις διατάξεις του αρθρ. 9, παρ. 4 του ν. 2085/92 όπως αντικαταστάθηκαν με τις διατάξεις του άρθ. 10 του ν. 3320/2005 ορίζεται ότι: *«Σε υπαλλήλους δημοσίων υπηρεσιών, ΝΠΔΔ και ΟΤΑ α' και β' βαθμού καθώς και των ΝΠΔΔ αυτών που τοποθετούνται σε υπηρεσία προβληματικής περιοχής ή μετατίθενται ή μετατάσσονται από υπηρεσία μη προβληματικής περιοχής σε υπηρεσία προβληματικής περιοχής ή από υπηρεσία προβληματικής περιοχής σε υπηρεσία άλλης προβληματικής περιοχής, εφόσον, μετά από πενταετή παραμονή δηλώσουν ότι επιθυμούν να παραμείνουν στην ίδια περιοχή για μια ακόμα δεκαετία και προβούν στην αγορά κατοικίας ή σε ανέγερση κατοικίας επί ιδιόκτητου οικοπέδου στην περιοχή αυτή, καταβάλλεται το 40% της αξίας της κατοικίας και της αξίας- του κτίσματος σε περίπτωση ανέγερσης, όπως η αξία αυτή προσδιορίζεται από την αρμόδια φορολογική αρχή, κατά το χρόνο αγοράς της κατοικίας ή κατά το χρόνο περάτωσης των εργασιών ανέγερσης»*.

Με την διάταξη της παρ. 3, του αρ.21 του ν.3448/2006, *«ειδικά για υπαλλήλους των ΟΤΑ α' βαθμού και των ΝΠΔΔ αυτών που υπηρετούν σε προβληματική περιοχή, θα πρέπει η κατοικία που αγοράζουν ή ανεγείρουν να βρίσκεται στην περιοχή της χωρικής αρμοδιότητας του Δήμου ή της Κοινότητας ή του ΝΠΔΔ των ΟΤΑ όπου υπηρετούν. Η ρύθμιση αυτή καταλαμβάνει και τις υποθέσεις που εκκρεμούν κατά τη δημοσίευση του παρόντος»*.

Με τη ρύθμιση αυτή αίρονται οι ασάφειες των προϋποθέσεων θεμελίωσης του δικαιώματος επιδότησης αγοράς κατοικίας για τους υπαλλήλους των ΟΤΑ α' βαθμού και των ν.π.δ.δ. αυτών.

Ειδικότερα αναφορικά με τον αριθμό των αιτήσεων επιδότησης αγοράς πρώτης κατοικίας στο Νομό Δωδεκανήσου σας πληροφορούμε ότι έχουν εγκριθεί δύο (2) αιτήσεις των υπαλλήλων Ο.Τ.Α. α' βαθμού του Νομού Δωδεκανήσου για επιδότηση αγοράς πρώτης κατοικίας και εκκρεμούν (15) περίπου αιτήσεις για αξιολόγηση.

Ο Υφυπουργός
Απόστολος Ανδρεουλάκος

Η ΕΡΩΤΗΣΗ

Στην ερώτηση που κατέθεσε στη Βουλή ο κ. Γ. Παρασκευάς, αναφέρονται τα εξής:

κ. Υπουργέ,

Η πολιτεία στην προσπάθειά της να δώσει λύσει στην απροθυμία πλήρωσης των κενών θέσεων του Δημόσιου Τομέα, των ΟΤΑ Α' και Β' Βαθμού και των νομικών Προσώπων Δημοσίου Δικαίου στις προβληματικές περιοχές θέσπισε σειρά κινήτρων.

Ένα από τα κίνητρα είναι και η επιδότηση αγοράς πρώτης κατοικίας.

Με τους Νόμους 1943/91 άρθρο 64 παρ. 4 και 2085/92 άρθρο 9 καθορίστηκαν οι ελάχιστες απαιτήσεις που πρέπει να πληρούνται ώστε ο εργαζόμενος να δικαιούται επιδότησης για την αγορά πρώτης κατοικίας.

Η τροποποίηση του Ν. 3320/05 με τον Ν. 3448 άρθρο 21 παρ. 3 δημιουργεί συνθήκες άνισης μεταχείρισης από την πολιτεία μεταξύ των Υπαλλήλων Ν.Π.Δ.Δ και ΟΤΑ Α' και Β' Βαθμού.

Ο ως άνω Νόμος αναφέρει ότι **«ειδικά για υπαλλήλους ΟΤΑ πρώτου βαθμού και των Ν.Π.Δ.Δ αυτών, που υπηρετούν σε προβληματική περιοχή, θα πρέπει η κατοικία που αγοράζουν ή αναγείρουν να βρίσκεται στα όρια της χωρικής αρμοδιότητας του δήμου που υπηρετούν»**.

Αυτή η ρύθμιση ειδικά για τα νησιά έχει προβληματική εφαρμογή και δημιουργεί δυσεπίλυτα προβλήματα.

Το ύψος της επιδότησης δεν είναι αρκούντος υψηλό και δεν μπορεί να καλύψει το αυξημένο κόστος αγοράς κατοικίας σε περιοχές τουριστικού ενδιαφέροντος.

Ειδικότερα στην περιοχή της Δωδεκανήσου στο ίδιο νησί έχουμε σημαντικές διαφορές τιμών από περιοχή σε περιοχή.

Δεν καταστρατηγείται το πνεύμα και το γράμμα του Νόμου αν γίνει δεκτό ότι **«είναι δυνατή η επιδότηση αγοράς κατοικίας στο νησί της έδρας του Δήμου και όχι στα χωρικά όρια του δήμου όπου υπηρετεί ο υπάλληλος»**.

ΕΡΩΤΑΤΑΙ Ο κ. ΥΠΟΥΡΓΟΣ:

1. Είναι στις προθέσεις του κ. Υπουργού η επανεξέταση του προβλήματος;

2. Ποιος αριθμός των αιτήσεων επιδότησης αγοράς πρώτης κατοικίας έχει εγκριθεί μέχρι σήμερα στο Νομό Δωδεκανήσου;

3. Πόσες αιτήσεις εκκρεμούν για αξιολόγηση;

Ο ΕΡΩΤΩΝ
ΠΑΡΑΣΚΕΥΑΣ Ιωάννης
Βουλ/τής Δωδ/σου
ΠΑΣΟΚ



ΣΥΜΦΩΝΑ ΜΕ ΕΡΕΥΝΑ

ΜΕΓΑΛΕΣ ΟΙ ΠΡΟΟΠΤΙΚΕΣ *του θαλάσσιου τουρισμού*

Διατυπώνονται, ωστόσο, και πολλά παράπονα

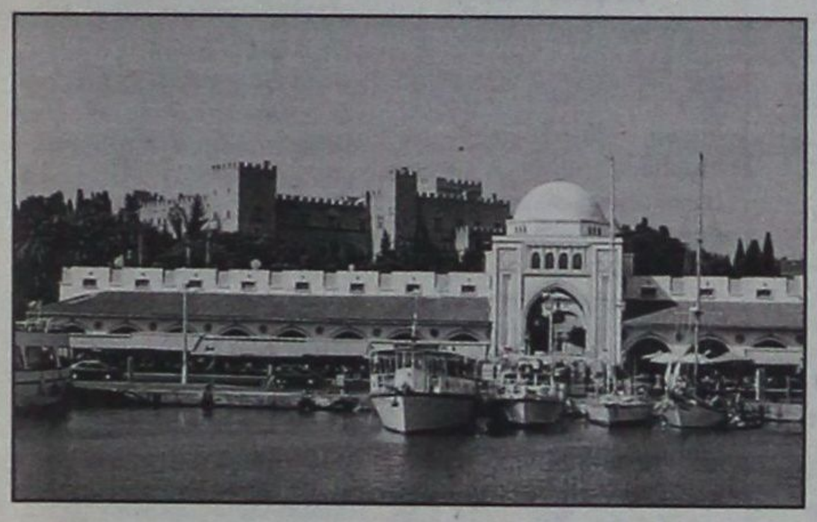

Ενδιαφέρον παρουσιάζει η εξαγωγή συμπερασμάτων (και σε πολιτικό επίπεδο για ανάληψη ευθυνών υλοποίησης έργων υποδομής) της έρευνας που διενήργησε το πρακτορείο τουρισμού του κ. Μιχάλη Ροδίτη και πραγματοποιήθηκε το χρονικό από τις 10 Ιουνίου μέχρι τις 9 Σεπτεμβρίου 2006.

Η έρευνα διενεργήθηκε με ερωτηματολόγια που περιλαμβάνουν εννέα συνολικά ερωτήσεις σχετικά με το πώς φαίνεται η Ρόδος ως προορισμός για θαλάσσιο τουρισμό, εάν είναι ιδανικό κομβικό σημείο, εάν το χειμώνα προσφέρεται για ελλιμενισμό θαλαμηγών κ.ά.

Οι απαντήσεις από ιδιοκτήτες και πλοιάρχους ιδιωτικών και επαγγελματικών θαλαμηγών, είναι γενικά ικανοποιητικές για την περιοχή μας, ωστόσο κρούουν τον κώδωνα του κινδύνου για τα διαφυγόντα έσοδα, κυρίως από την έλλειψη χώρου επισκευής και διαχείμασης σκαφών αναψυχής και -φυσικά- έλλειψη μαρίνας.

Η ΕΡΕΥΝΑ ΑΝΑΛΥΤΙΚΑ

- Συνολικά ερωτηματολόγια που μοιράστηκαν 163
- Συμπληρώθηκαν και παραδόθηκαν 108

Μέσος όρος παραμονής της θαλαμηγού στη Ρόδο τρεις ημέρες.

- Ιδιοκτήτες / Πλοίαρχοι
- ΗΠΑ 38,5%
- Ευρωπαίοι 43,8%
- Αραβες 16,5%
- Λοιποί 1,2%

Ερώτηση 1

Πώς σας φαίνεται η Ρόδος ως προορισμός για θαλάσσιο τουρισμό;

- Πάρα πολύ καλός προορισμός 81%
- Καλός προορισμός 8%
- Μέτριος προορισμός 7%
- Καθόλου καλός προορισμός 4%

Ερώτηση 2

Πιστεύετε πως η Ρόδος είναι ιδανικό κομβικό σημείο με πολλαπλούς προορισμούς;

- ΝΑΙ 83,5%
- ΟΧΙ 10,0%
- ΑΔΙΑΦΟΡΟ 6,5%

Ερώτηση 3

Το χειμώνα πού ελλιμενίζετε τη θαλαμηγό σας (ως μόνιμη βάση πέραν των 3 μηνών);

- Μαρίνες Τουρκίας 63%
- Μαρίνες Κροατίας 25%
- Λοιπές χώρες 12%

Ερώτηση 4

Θα θέλατε να έχετε ως προορισμό για τις διακοπές σας τη Ρόδο και την ευρύτερη περιοχή;

- ΝΑΙ 68%
- ΟΧΙ 32%

Ερώτηση 5

Κατά τη διάρκεια του χειμώνα επισκέπτεστε τη μαρίνα ελλιμενισμού του σκάφους σας και πόσες φορές;

- ΝΑΙ 81%
- ΟΧΙ 19%
- 1-2 φορές 68%
- 3-5 φορές 22%
- Πάνω από 5 φορές 10%

Ερώτηση 6

Μείνατε ευχαριστημένος από την Ρόδο;

- Τιμές 82% Ναι - 18% ΟΧΙ
- Μαρίνα 91% ΟΧΙ - 9% ΝΑΙ
- Λοιπές Υπηρεσίες 53% ΝΑΙ - 47% ΟΧΙ

Ερώτηση 7

Σε περίπτωση ύπαρξης μελλοντικά υποδομής στη Ρόδο τόσο Χώρου Επισκευής και Διαχείμασης Σκαφών Αναψυχής καθώς και Μαρίνας, με δυνατότητα διάθεσης μονίμων θέσεων ελλιμενισμού θα μας προτιμούσατε;

- Από την Τουρκία 88,5% ΝΑΙ - 11,5% ΟΧΙ
- Από την Κροατία 51,4% ΝΑΙ - 48,6% ΟΧΙ

Ερώτηση 8

Πόσα περίπου χρήματα ξοδέψατε στη διάρκεια των διακοπών σας στη Ρόδο; (Μαζί με τα έξοδα της θαλαμηγού)

- Περίπου έως 10.000 Ε 11%
- 10.000 - 15.000 Ε 52%
- 15.000 -20.000 Ε 28%
- Πάνω από 20.000 Ε 9%

Ερώτηση 9

Θα επισκεφθείτε ξανά τη Ρόδο και την ευρύτερη περιοχή;

- ΝΑΙ 68%
- ΙΣΩΣ 30%
- ΟΧΙ 2%

ΣΤΑ 12 ΚΥΡΙΟΤΕΡΑ ΔΙΕΘΝΗ ΑΕΡΟΔΡΟΜΙΑ ΤΗΣ ΧΩΡΑΣ ΣΤΟ 10ΜΗΝΟ

ΑΥΞΗΘΗΚΑΝ ΚΑΤΑ 7,2% ΟΙ ΑΦΙΞΕΙΣ ΞΕΝΩΝ ΤΟΥΡΙΣΤΩΝ

Ο ελληνικός τουρισμός βρίσκεται στην 6η θέση παγκοσμίως, σε επίπεδο μέσης κατά κεφαλήν δαπάνης, με 1.070 δολ.

Αύξηση 7,2% εμφάνισαν οι αφίξεις ξένων τουριστών το διάστημα Ιανουαρίου - Οκτωβρίου 2006, έναντι του περυσινού 10μήνου, στα 12 κυριότερα διεθνή αεροδρόμια της χώρας, που αντιστοιχούν περίπου στο 93% του συνόλου των αεροπορικών αφίξεων και στο 76% των συνολικών διεθνών αφίξεων στη χώρα μας. Αυτό επισήμανε ο πρόεδρος του ΣΕΤΕ κ. Σ. Ανδρεάδης στην προχθεσινή συνάντηση των μελών του δ.σ. με εκπροσώπους των ΜΜΕ, αναφέροντας ότι υπό προϋποθέσεις και το 2007 μπορεί να αποτελέσει μια θετική τουριστική περίοδο.

Ιδιαίτερα σημαντικές είναι οι επιδόσεις της Ελλάδας στον παγκόσμιο τουριστικό χάρτη. Ο ελληνικός τουρισμός βρίσκεται στην 6η θέση, ανάμεσα στις 20 παγκόσμιες δυνάμεις στον τουρισμό σε επίπεδο μέσης κατά κεφαλήν δαπάνης με 1.070 δολ., στην11η θέση από πλευράς εσόδων με 13,7 δισ. δολ. και την 16η θέση με βάση τις αφίξεις ξένων επισκεπτών. Οι επιδόσεις αυτές, είπε ο **Σ. Ανδρεάδης,** είναι αξιοσημείωτες και επιτυγχάνονται παρά τα σημαντικά διαρθρωτικά προβλήματα που αντιμετωπίζει ο τουρισμός στη χώρα μας.

Σε καμία περίπτωση, υπογράμμισε ο πρόεδρος του ΣΕΤΕ, δεν πρέπει να θεωρηθεί δεδομένο ότι ο ελληνικός τουρισμός θα μπορέσει να συντηρήσει το 2007 την ανοδική του πορεία των 2 τελευταίων χρόνων και ο κίνδυνος να μπει σε ένα νέο κύκλο αστάθειας, όπως είχε συμβεί μεταξύ 2001 και 2004, είναι πάντοτε υπαρκτός.

ΑΝΗΣΥΧΙΑ

Χαρακτηριστικό στοιχείο της ανησυχίας αυτής, όπως είπε ο κ. Ανδρεάδης, είναι η δυσμενής εξέλιξη για τους εντός ευρωζώνης τουριστικούς προορισμούς της ισοτιμίας ευρώ - δολαρίου. Από τον Δεκέμβριο του 2005 μέχρι σήμερα, το ευρώ ανατιμήθηκε έναντι του δολαρίου 12%, γεγονός που συνιστά τιμολογιακό μειονέκτημα έναντι των εκτός ευρωζώνης προορισμών. Αν οι προβλέψεις επαληθευτούν και το ευρώ φτάσει στα 1,37 δολ. από τα 1,32 που είναι σήμερα, τότε η κατάσταση θα επιδεινωθεί. Ιδιαίτερη αναφορά έκανε ο πρόεδρος του ΣΕΤΕ για την απουσία του κλάδου, παρά τη συμβολή του 18% στο ΑΕΠ, από κάθε διαβούλευση με την κυβέρνηση, στερούμενη, έτσι, κάθε δυνατότητα ανάπτυξης των θέσεων της για καίρια θέματα που αφορούν το σύνολο της οικονομίας.

Παγκόσμια κατάταξη 2005

ΔΙΕΘΝΕΙΣ ΑΦΙΞΕΙΣ (ΣΕ ΕΚΑΤ.)			ΕΣΟΔΑ (ΣΕ ΔΙΣ. ΔΟΛ.)		
1.	Γαλλία	76,0	1.	ΗΠΑ	81,7
2.	Ισπανία	55,6	2.	Ιαπωνία	47,9
3.	ΗΠΑ	49,4	3.	Γαλλία	42,3
4.	Κίνα	46,8	4.	Ιταλία	35,4
5.	Ιταλία	36,5	5.	Ην. Βασίλειο	30,7
6.	Ην. Βασίλειο	30,0	6.	Κίνα	29,3
7.	Μεξικό	21,9	7.	Γερμανία	29,2
8.	Γερμανία	21,5	8.	Τουρκία	18,2
9.	Τουρκία	20,3	9.	Αυστρία	15,5
10.	Αυστρία	20,0	10.	Αυστραλία	15,0
11.	Ρωσία	19,9	**11.**	**Ελλάδα**	**13,7**
12.	Καναδάς	18,6	12.	Καναδάς	13,6
13.	Μαλαισία	16,4	13.	Ιαπωνία	12,4
14.	Πολωνία	15,2	14.	Μεξικό	11,8
15.	Χονγκ Κονγκ	14,8	15.	Ελβετία	11,0
16.	**Ελλάδα**	***14,3 / 12,8**	16.	Ολλανδία	10,5
17.	Ταϊλάνδη	11,6	17.	Χονγκ Κονγκ	10,3
18.	Ουγγαρία	10,0	18.	Ταϊλάνδη	10,1
19.	Ολλανδία	10,0			
	Ελβετία	7,2			
	Ιαπωνία	6,7			
	Αυστραλία	5,0			

Το ελληνικό τουριστικό προϊόν βρίσκεται στη 16η θέση με βάση τις αφίξεις ξένων επισκεπτών, ενώ από πλευράς εισόδων είναι στην 11η θέση, με 13,7 δισ. δολ.

Πηγή: UNWTO Tourism Highlights, Edition 2006



ΤΑ ΥΠΟΘΑΛΑΣΣΙΑ ΗΦΑΙΣΤΕΙΑ ΤΗΣ ΝΙΣΥΡΟΥ

Μια επιτυχημένη παρουσίαση στον Πειραιά



Στην κατάμεστη από Δωδεκανησίους, αλλά και άλλους κατοίκους της Αττικής αίθουσα της Ομοσπονδίας Δωδεκανησιακών Σωματείων, έγινε μια πολύ επιτυχημένη εκδήλωση από την Εταιρεία Νισυριακών Μελετών με τη σύμπραξη της Ομοσπονδίας.

Η ομάδα των διεθνούς φήμης καθηγητών του Γεωλογικού Τμήματος του Πανεπιστημίου Αθηνών κ.κ. Δημ. Παπανικολάου, Ευθ. Λέκκα και Εύης Νομικού, παρουσίασε σε σχήματα, διαφάνειες και σε ταινία τα αποτελέσματα πολυετούς έρευνας του χέρσου χώρου της Νισύρου, αλλά και του βυθού μεταξύ Νισύρου, Κω, Τήλου και των νησίδων Περγούσας, Παχιάς και Καντελέουσας. Οι καθηγητές εντυπωσίασαν με την γνωστή γλαφυρότητα και σαφήνεια του λόγου τους τους θεατές, μεταξύ των οποίων ήταν και ο Υπουργός Αιγαίου και Νησιωτικής Πολιτικής κ. Παυλίδης, οι βουλευτές κ.κ. Π. Μελάς της Α' Πειραιώς και Β. Χρύσης Δωδ/νήσου, ο πολιτευτής κ. Γ. Νικητιάδης κ.ά.

Ιδιαιτέρως εντυπωσιακές ήταν οι σκηνές από τα υποθαλάσσια ηφαίστεια και τα ρήγματα του βυθού.

Μετά το πέρας της προβολής, ο κ. Δημ. Παπανικολάου απήντησε σε πολλές ερωτήσεις ακροατών - θεατών, οι οποίες συνεχίστηκαν και κατά την ώρα της δεξιώσεως που ακολούθησε, αφού ο καθένας είχε και μια απορία ή αγωνία για το νησί του, για την σεισμικότητα της περιοχής κ.λπ.

Οι καθηγητές εντυπωσίασαν και για κάτι άλλο: Δήλωσαν ότι δένονται πολύ με τον τόπο που ερευνούν αλλά κυρίως με τους κατοίκους του, πράγμα που επιβεβαιώθηκε και από αυτή καθ' εαυτή την παρουσία τους στην εκδήλωση, από το γεγονός ότι τα συμπεράσματα από την έρευνα αυτή τα πρωτοδημοσίευσαν στον 16ο τόμο των «ΝΙΣΥΡΙΑΚΩΝ» αλλά και από την οικειότητά τους με αρκετούς από τους παρευρισκόμενους Νισυρίους.

Την παρουσίαση προλόγησε ο Πρόεδρος της Εταιρείας κ. Κώστας Χαρτοφύλης ο οποίος αφού ευχαρίστησε τους παρευρισκόμενους, αναφερόμενος στον Υπουργό Αιγαίου είπε ότι «όλοι γνωρίζουν το φόρτο εργασίας και την πληθώρα των προβλημάτων που αντιμετωπίζει ειδικώς αυτή την περίοδο και γι' αυτό εκτιμάται δεόντως η παρουσία του, η οποία επιβεβαιώνει το έντονο ενδιαφέρον του για τα πολιτιστικά δρώμενα στο χώρο της Δωδεκανήσου αλλά και του Αιγαίου γενικότερα».

Αναφερόμενος εν συνεχεία στους καθηγητές, είπε ότι «χάριτας οφείλει ομολογείν» σε όλους τους για την αγάπη και το ενδιαφέρον τους για τη Νίσυρο, την οποία προβάλλουν συνεχώς, χρόνια τώρα στη διεθνή επιστημονική κοινότητα, για το ότι περιβάλλουν με την ίδια αγάπη την Εταιρεία Νισυριακών Μελετών και για το ότι με το επιστημονικό τους κύρος προσδίδουν ιδιαίτερη αίγλη τόσο στις εκδόσεις όσο και στις εκδηλώσεις της.

ΠΡΟΤΑΣΗ ΣΓΟΥΡΙΔΗ

ΦΟΡΟΑΠΑΛΛΑΓΗ ΣΤΙΣ ΔΑΠΑΝΕΣ ΓΙΑ ΧΕΙΜΕΡΙΝΟ ΤΟΥΡΙΣΜΟ

Να εκπίπτουν από το φορολογητέο εισόδημα οι δαπάνες διακοπών που πραγματοποιούν οι Ελληνες πολίτες στην εκτός αιχμής περίοδο εντός της Ελλάδας, προτείνει ο υπεύθυνος στον κοινοβουλευτικό τομέα Τουρισμού του ΠΑΣΟΚ, Βουλευτής Ξάνθης Παναγιώτης Σγουρίδης.

Οπως επισήμανε καταθέτοντας την πρότασή του στη Βουλή στη συζήτηση για το φορολογικό νομοσχέδιο, με το μέτρο αυτό, εφόσον θεσμοθετηθεί, αφενός μεν θα προκύψει ένα πρόσθετο κίνητρο για τους Ελληνες να ξοδεύουν περισσότερο στη χώρα μας τη χειμερινή περίοδο, αφετέρου δε θα ενισχυθεί το εισόδημα των επιχειρηματιών της υπαίθρου αλλά και το ζήτημα της εποχικότητας που απασχολεί τις τουριστικές επιχειρήσεις. Οπως επισημαίνει ο κ. Σγουρίδης, ο κύκλος αυτός της οικονομίας θα επαναφέρει στο κράτος τα φορολογικά έσοδα της απαλλαγής και παράλληλα θα ενισχύσει τον εσωτερικό τουρισμό στην Περιφέρεια, και δη στις περιοχές όπου υπάρχει μεγαλύτερη ανάγκη τουριστικής δραστηριότητας κατά τους εκτός αιχμής μήνες. Αναφερόμενος γενικότερα στο θέμα του κοινωνικού δικαιώματος στις διακοπές και στην αναψυχή, σε συνάντησή του με δημοσιογράφους, ο κ. Σγουρίδης επισήμανε ότι μολονότι η κυβέρνηση έχει εξασφαλίσει από τον τουρισμό (Φ.Π.Α., καζίνο, Φόρους από την τουριστική δραστηριότητα κ.ά.) ποσά άνω των 2 δις. ευρώ όχι απλώς δεν υιοθετεί πολιτικές αναδιανομής για την ενίσχυση των διακοπών των Ελλήνων αλλά κατήργησε και τις νομοθετημένες πολιτικές του ΠΑΣΟΚ, όπως π.χ. τις μαθητικές εβδομάδες.

Ο κ. Σγουρίδης τόνισε ότι θα πρέπει να εντατικοποιηθούν οι προσπάθειες για την ενίσχυση των τουριστικών επενδύσεων, οι οποίες θα μπορούν να συνδυάζονται με συμπληρωματικές ποιοτικές εγκαταστάσεις όπως γήπεδα γκολφ, συνεδριακά κέντρα κ.ά, ενώ για την προσέλκυση περισσότερων τουριστών από μεγάλες αγορές όπως αυτή των ΗΠΑ, θα πρέπει να συναφθούν και συμφωνίες με φορείς και οργανώσεις που εκπροσωπούν ειδικές ομάδες πολιτών όπως π.χ. οι συνταξιούχοι.

ΟΙ ΔΗΜΟΙ ΙΑΛΥΣΟΥ, ΠΕΤΑΛΟΥΔΩΝ ΚΑΙ ΚΑΛΛΙΘΕΑΣ

ΧΡΩΣΤΑΝΕ ΓΙΑ ΤΟΝ ΧΥΤΑ

πάνω από 500.000 ευρώ!

Αγνωστο πότε θα πληρωθούν

Πάνω από 500.000 ευρώ είναι τα χρήματα που χρωστούν οι δήμοι Ιαλυσού, Πεταλούδων και Καλλιθέας στην Δημοτική Επιχείρηση Καθαριότητας Ρόδου!

Σύμφωνα με πληροφορίες, οι οφειλές προκύπτουν από την χρησιμοποίηση του ΧΥΤΑ Ρόδου από τους τρεις δήμους (για τα έτη 2004 και 2005) και ο Δήμος Πεταλούδων εμφανίζεται ως ο πιο κακοπληρωτής, αφού χρωστάει περίπου 244.000 ευρώ στην ΔΕΚΡ!

Ακολουθεί ο δήμος Ιαλυσού με 200.000 ευρώ περίπου και τελευταίος, έρχεται ο δήμος Καλλιθέας (ο οποίος έχει μια έκπτωση λόγω του ότι ο ΧΥΤΑ βρίσκεται στα όριά του) με ένα ποσό της τάξεως των 68.000 ευρώ περίπου.

Τα ποσά αυτά που οφείλονται, «ρυθμίζονται» συνήθως ύστερα από συνεννόηση μεταξύ των δημάρχων.

Ωστόσο, η απερχόμενη διοίκηση της ΔΕΚΡ επισημαίνει ότι από αυτά τα χρήματα, θα εξοφληθούν διάφορες εκκρεμότητες της επιχείρησης.

Αν και ο δήμος Καλλιθέας φαίνεται ότι είναι πιο «τακτικός» στις πληρωμές του, οι δήμοι Πεταλούδων και Ιαλυσού, εκτιμάται ότι δεν θα έχουν καταφέρει να εξοφλήσουν τους λογαριασμούς τους μέχρι το τέλος του τρέχοντος έτους, πράγμα που σημαίνει ότι η «τρύπα» στα οικονομικά διευρύνεται και φυσικά, οι πληρωμές αναβάλλονται για να τις αναλάβει η νέα δημοτική αρχή...

ΤΑ ΑΝΤΑΠΟΔΟΤΙΚΑ ΤΕΛΗ

Να σημειωθεί ότι χθες κατατέθηκε στο Δημοτικό Συμβούλιο Ρόδου προς ψήφιση η πρόταση του διοικητικού συμβουλίου της ΔΕΚΡ για αύξηση στα ανταποδοτικά τέλη καθαριότητας και ηλεκτροφωτισμού.

Η Δ.Ε.Κ.Ρ. δεν έχει συντάξει ακόμη προϋπολογισμό για το 2007, αφού επίκειται η εγκατάσταση της νέας Δημοτικής Αρχής (μετά τον Ιανουάριο) και, φυσικά, θα τον συντάξει η νέα διοίκηση που θα αναλάβει την δημοτική επιχείρηση. Εκ των πραγμάτων, δεν μπορεί να ληφθεί απόφαση για το θέμα μετά τον Ιανουάριο του νέου έτους, εφόσον η ΔΕΗ θα έχει ξεκινήσει να εκδίδει λογαριασμούς του 2007.

Οσον αφορά τη νέα Δημοτική Αρχή, ο νεοεκλεγείς Δήμαρχος Ροδίων κ. Χατζής Χατζηευθυμίου, κληθείς να σχολιάσει το θέμα δήλωσε στην «δ» ότι έχει ζητήσει να καταβληθεί κάθε προσπάθεια ώστε τα δημοτικά τέλη καθαριότητας και ηλεκτροφωτισμού να παραμείνουν σε χαμηλά επίπεδα και να μην παρουσιαστούν υπέρογκες αυξήσεις για το 2007.



Με το υγραέριο

Οικονομία

μεγαλύτερη

από 50%

Το υγραέριο μπορεί να χρησιμοποιηθεί για τη θέρμανση και την παροχή ζεστού νερού σε όλο το σπίτι. Το υγραέριο σε φιάλες αποτελεί την ιδανικότερη και οικονομικότερη πηγή ενέργειας για οικιακές χρήσεις όπως μαγείρεμα,ψήσιμο κτλ.

RODOGAZ
...συμφέρει

2° χλμ. Λεωφόρου Ρόδου - Καλλιθέας - Τηλ.: 22410 62649

add

δsports

ΕΠΙΜΕΛΕΙΑ:
ΚΩΣΤΑΣ ΚΑΣΤΑΝΑΚΗΣ
ΜΙΧΑΛΗΣ ΜΑΧΛΗΣ
ΔΕΣΠΟΙΝΑ ΔΕΛΑΠΟΡΤΑ

ΝΕΕΣ ΚΑΤΕΥΘΥΝΣΕΙΣ

ΑΝΙΧΝΕΥΣΗ ΤΑΛΕΝΤΩΝ, ΔΗΜΙΟΥΡΓΙΑ ΠΑΙΚΤΩΝ ΥΨΗΛΟΥ ΕΠΙΠΕΔΟΥ

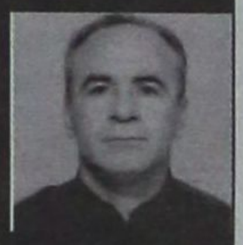

σελ. 18

ΔΙΑΒΑΣΤΕ ΣΗΜΕΡΑ

ΕΞΑΔΑ ΑΠΟΥΣΙΩΝ

• Νοκ άουτ και ο Κωσταντάκης που θα υπολογίζεται από την νέα χρονιά • Επιπρόσθετο πρόβλημα για τον προπονητή της ομάδας Γιώργο Στράντζαλη η κακή κατάσταση του αγωνιστικού χώρου που θα φιλοξενήσει την αναμέτρηση με τον Π.Α.Ο. Βάρδας

Αυξήθηκε ο αριθμός των απουσιών της Ρόδου, ενόψει της εκτός έδρας αναμέτρησης στον Πύργο, κόντρα στον ΠΑΟ Βάρδας, στα πλαίσια της 15ης αγωνιστικής της Γ` Εθνικής Κατηγορίας.

Την λίστα αυτή συμπλήρωσε και ο Κωσταντάκης ο οποίος θα τεθεί στη διάθεση του προπονητή του Γιώργου Στράντζαλη, μετά τις γιορτές, από την στιγμή που η κατάστασή του δεν του επιτρέπει να τον πάρει μαζί του στην Πελοπόννησο. Από εκεί και πέρα οι υπόλοιποι είναι γνωστοί. Οι τιμωρημένοι Μακρυδημήτρης και Καντιμοίρης Γ., και οι τραυματίες Αθανασίου, Ισκάς και Δερμιτζάκης.

Το γεγονός αυτό μπορεί να προβληματίζει τον Μακεδόνα τεχνικό, δεν τον βγάζει όμως εκτός στόχων. Υπάρχουν αρκετοί ποδοσφαιριστές που μπορούν να βοηθήσουν την ομάδα για να αποδράσει από το «Γρηγόριος Καλάκος» με τους τρεις βαθμούς της επιτυχίας, που θα της επιτρέψουν να γυρίσει στον δρόμο των επιτυχιών . Το επιπλέον πρόβλημα που αντιμετωπίζει ο Στράντζαλης στο παιχνίδι αυτό , είναι ο κακός αγωνιστικός χώρος, ο οποίος συνήθως δεν ευνοεί τις τεχνικές ομάδες.

Χθες οι ποδοσφαιριστές πραγματοποίησαν την προτελευταία τους προπόνηση στο Δημοτικό Στάδιο, η οποία ήταν επικεντρωμένη σε θέματα τακτικής. Στην σημερινή η οποία έχει προγραμματιστεί να γίνει το πρωί , θα γίνει το καθιερωμένο χαλάρωμα και στην συνέχεια θα ανακοινωθεί η αποστολή του αγώνα, η οποία θα αναχωρήσει από το νησί αεροπορικώς στις 1:30 μ.μ.

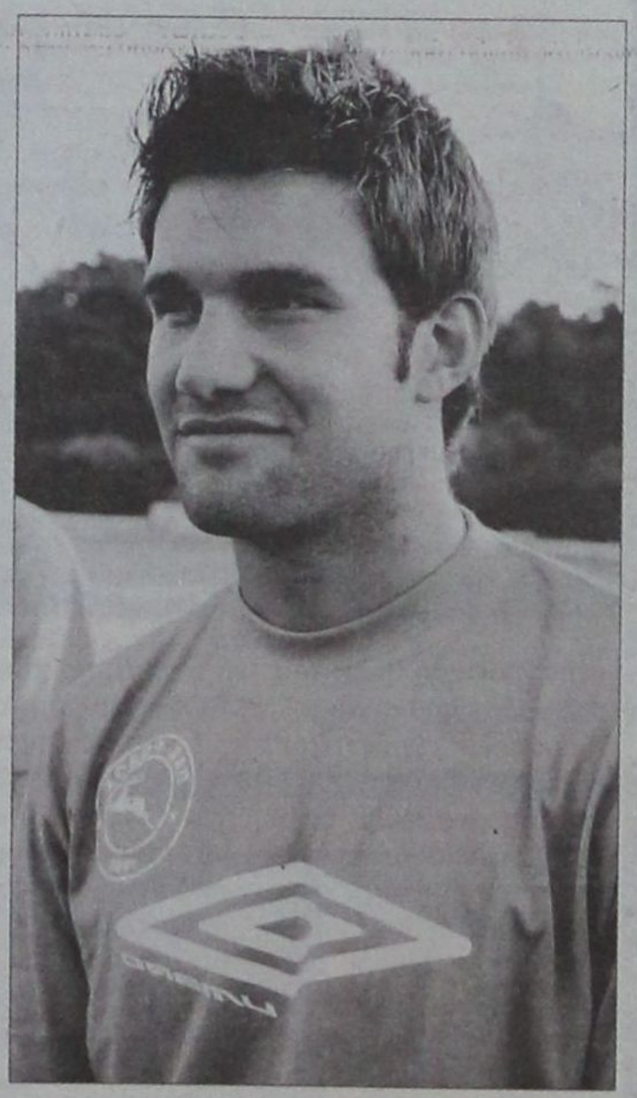

Γ' ΕΘΝΙΚΗ

ΔΙΑΓΟΡΑΣ

KRAS TEST



σελ. 16

ΠΕΡΙΦΕΡΕΙΑΚΟ

ΙΑΛΥΣΟΣ

ΕΞΑΝΤΛΕΙ



σελ. 17

ΚΛΕΑΝΘΗΣ

Με «αέρα» στο Μοσχάτο



σελ. 17

ΚΟΛΟΣΣΟΣ

ΚΑΙΝΟΥΡΓΙΑ ΑΡΧΗ



σελ. 20

ΠΡΩΤΑΘΛΗΜΑΤΑ Ε.Π.Σ.Δ.

ΑΝΑΚΟΙΝΩΘΗΚΑΝ



οι διαιτητές

σελ. 19

ΠΡΩΤΑΘΛΗΜΑΤΑ ΕΠΟ Γ' ΕΘΝΙΚΗ

ΚΡΑΣ TEST

Ενα ακόμη «βήμα» για την άνοδο, θα προσπαθήσει να κάνει ο Διαγόρας την Κυριακή, κόντρα στον Βύζαντα

Είναι αρκετά κρίσιμο το αυριανό παιχνίδι που δίνει ο Διαγόρας στο Δημοτικό Στάδιο με αντίπαλο τον δυνατό φέτος Βύζαντα που σε επτά αγώνες εκτός έδρας μετράει τρεις νίκες, δύο ισοπαλίες και δύο ήττες. Στατιστικά που δείχνουν λίγο-πολύ γιατί η ομάδα των Μεγάρων είναι στην δεύτερη θέση του βαθμολογικού πίνακα.

Πρέπει συνεπώς ο αυριανός αντίπαλος να τύχει της ανάλογης προσοχής χωρίς να φτάνει αυτός ο σεβασμός στα όρια του φόβου.

Οι κυανέρυθροι εάν είναι σοβαροί και αγωνιστικά πειθαρχημένοι όπως σε πολλά από τα φετινά παιχνίδια που έχουν δώσει δεν έχουν να φοβηθούν τίποτα απέναντι σε αυτήν την ομάδα. Πρέπει να την κερδίσουν για να κρατήσουν ανοιχτό τον ορίζοντα προς τα πάνω αλλά και να μειώσουν με μια πιθανή νίκη την βαθμολογική διαφορά από την δεύτερη θέση όπου βρίσκεται ο αντίπαλος τους.

Σε αυτήν την προσπάθεια οι παίκτες του Διαγόρα θέλουν τον δωδέκατο παίκτη κοντά τους. Καλούν, λοιπόν, τους οργανωμένους οπαδούς τους αλλά και όλο τον κόσμο που του αρέσει το ποδόσφαιρο να πυκνώσει τις τάξεις των φιλάθλων στην εξέδρα του Δημοτικού Σταδίου ενισχύοντας ηθικά αλλά και υλικά τους κυανέρυθρους για να φτάσουν στην νίκη και στην κατάκτηση των τριών βαθμών.

Η προσπάθεια είναι δύσκολη αλλά αν είναι συνολική τότε η νίκη της επιτυχίας θα είναι ευκολότερη και στο τέλος θα χαμογελάσουν όλοι για μια νέα κατάκτηση.

Το τρίποντο σημαίνει πολλά για τον Διαγόρα και την Διοίκηση, τεχνική ηγεσία και παίκτες αλλά και ο κόσμος πιστεύει πώς αυτό το ματς θα κρίνει πολλά για την συνέχεια του πρωταθλήματος.

Στον αγωνιστικό τομέα πρέπει να σημειωθεί πώς ο Εντουάρντο Μπρίτο δεν θα είναι παρών στο τελευταίο παιχνίδι της χρονιάς. Μια θλάση στον προσαγωγό τον κράτησε μακριά από τις προπονήσεις την εβδομάδα αυτή και κατά συνέπεια ο Ντανιέλ Μπατίστα στα πλάνα του δεν τον υπολογίζει για αυτό το ματς.

Καλώς εχόντων των πραγμάτων ο Μπρίτο θα επανέλθει στους κανονικούς ρυθμούς αλλά και σε αγωνιστική δραστηριότητα ακολουθώντας βέβαια ειδικό πρόγραμμα, μετά τις γιορτές και είναι πολύ πιθανόν να αγωνισθεί εφόσον το κρίνει ο Ντανιέλ Μπατίστα στο ματς με τον Αχαρναϊκό που είναι το δεύτερο σερί εντός έδρας.

Ο άλλος απών από την αυριανή συνάντηση είναι ο νεαρός Δήμος Χαριστέας εξαιτίας της θλάσης που τον έθεσε νόκ αουτ από την αγωνιστική δράση.

Οι παίκτες του Διαγόρα θα προπονηθούν και σήμερα το πρωί και στην συνέχεια θα ανακοινωθούν οι δεκαοκτώ που θα έχει στην διάθεση του ο Ντανιέλ Μπατίστα για τον αυριανό αγώνα.



Οι διαιτητές

Τα παιχνίδια της 15ης αγωνιστικής στο Νότιο όμιλο της Γ' Εθνικής θα τα διευθύνουν οι παρακάτω διαιτητές:

• Αγ. Δημήτριος - ΠΟΑ: Βουράνης, Βερρής, Κουλούδης (Λέσβου), 4ος Χαραχρήστος (Αθηνών).

• Αχαρναϊκός - Θήβα: Λιανδράκης, Μακρυβογιατζάκης (Ηρακλείου), Γκολές, 4ος Παπανδριόπουλος (Πειραιά).

• Διαγόρας - Βύζας: Μπόρτζαρης, Παλαιολόγος (Αχαΐας), Δημόπουλος (Κορίνθου), 4ος Τουμπακάρης (Αθηνών).

• Κορωπί-Ζάκυνθος: Σιαχάμη, Αποστολόπουλος, Κανδύλης (Ηλείας), 4ος Γκιόλιας (Αθηνών).

• Ηλιούπολη - Θύελλα Π.: Παπαχρονόπουλος, Μπλάνας, Λαμπίρης (Μεσσηνίας), 4ος Λαγογιάννης (Πειραιά).

• Παναιτωλικός-Αιολικός: Μαντάκης, Απτόσογλου, Γεωργιάδης (Αθηνών), 4ος Παπαγεωργίου (Αρτας).

• ΟΦΙ - Πανηλειακός: Κοσικίδης, Τσικούρας, Καλιμούκος (Αθηνών), 4ος Φουκάκης (Ηρακλείου).

• ΠΑΟ Βάρδας - Ρόδος: Μπεκερτής (Πρέβεζας), Μποτίνης, Κότσαλος (Αιτ/νίας), 4ος Νικολόπουλος (Μεσσηνίας).

• Απόλλων Αθ.-Παναχαϊκή: Κακάνης, Κορεστής, Αναστασίου (Λάρισα), 4ος Δασκαλόπουλος (Κορίνθου).

Καταδικάζει την ενέργεια

Επίσημη θέση πήρε με ανακοίνωση που εξέδωσε και η Π.Α.Ε. Ρόδος, για την επίθεση που δέχτηκε ο Διαιτητής Γιώργος Κόττορος, από Μ.Μ.Ε. των Αθηνών.

Στην ανακοίνωση αναφέρονται τα εξής:

Ο Α.Σ. Ρόδος ΠΑΕ καταδικάζει την άδική επίθεση που δέχτηκε ο συμπατριώτης μας διαιτητής κ. Γιώργος Κόττορος και εκφράζει τη συμπάθεια και συμπαράστασή του. Η άνανδρη αυτή πράξη αποτελεί μαύρη κηλίδα για τον αθλητισμό της χώρας και τέτοιες ενέργειες πρέπει να απομονώνονται και να καταδικάζονται από όλους μας.

Σήμερα λύνουν τα συμβόλαιά τους

Οχτε χθες έλυσαν τα συμβόλαιά τους οι τέσσερις ποδοσφαιριστές Δασκαλάκης, Στούπας, Φωτεινάτος και Παναγόπουλος, μετά από εντολή της διοίκησης να απομακρυνθούν από την Παναχαϊκή.

Από τη διοίκηση ειπώθηκε ότι σήμερα θα τελειώσει το θέμα, θα εξοφληθούν οι παίκτες και θα λύσουν τη συνεργασία τους. Πάντως, χθες, δημοσιεύματα του αθηναϊκού Τύπου έφεραν τον Κώστα Δασκαλάκη να έχει ήδη πρόταση από τον Αγιο Δημήτριο, ενώ ενδιαφέρον υπάρχει και από τον Παναιτωλικό.

Πρώτη επαφή χθες με τον Φουκαράκη

Την πρώτη τους επαφή με τον Φουκαράκη είχαν αργά χθες το βράδυ οι παράγοντες του ΠΟΑ. Οι Ατσαλενιώτες μετά το "ΟΚ" από τον ΟΦΗ συζήτησαν με τον νεαρό επιθετικό και σύμφωνα με τα... προγνωστικά η μεταξύ τους συμφωνία συγκέντρωνε αρκετές πιθανότητες.

Πλην του Φουκαράκη ο ΠΟΑ θα κινηθεί πιθανότατα και για ένα ακόμα ποδοσφαιριστή που θα παίζει στην αριστερή πλευρά της μεσαίας γραμμής χωρίς πάντως να υπάρχει συγκεκριμένος στόχος.

Κατά τ' άλλα, η ομάδα του Ατσαλένιου την Κυριακή θα παίξει στο Μπραχάμι με τον πρωτοπόρο Αγιο Δημήτριο χωρίς άγχος αλλά με πίστη για το θετικό αποτέλεσμα. Από το παιχνίδι αυτό θα απουσιάσουν ο τιμωρημένος Σουτζής και ο στρατευμένος Καινουργιάκης.

ΠΡΟΣΚΛΗΣΗ

ΛΑΪΚΗ και ΤΑΚΤΙΚΗ ΣΥΝΕΛΕΥΣΗ Α.Σ. ΡΟΔΟΣ ΠΑΕ

Φίλαθλε – Φίλε της ΠΑΕ ΡΟΔΟΣ, στα πλαίσια της προσπάθειας που καταβάλλει η ομάδα να κάνει την Υπέρβαση και να είναι ανταγωνίστρια και υπολογίσιμη δύναμη στο πρωτάθλημα της Γ' Εθνικής Κατηγορίας, **η Ομάδα σε θέλει κοντά!**

- Για να κάνουμε όλοι μαζί το **όνειρο πραγματικότητα!**
- Γι' αυτό το λόγο σε καλεί να παρευρεθείς την Τετάρτη **27.12.2006** στο **«ΑΚΤΑΙΟΝ»** και ώρα 20:00.
- Ολοι μαζί να γίνουμε **Αρωγοί της προσπάθειας για την Υπέρβαση!**
- Το Διοικητικό Συμβούλιο για την επίτευξη του μεγάλου στόχου εργάζεται σκληρά και μεθοδικά. Προσβλέπει στη συστράτευση **ΟΛΩΝ** όσων αγαπούν τη **ΡΟΔΟ,** τον τόπο μας, και τον **ΑΘΛΗΤΙΣΜΟ.**

ΠΡΩΤΑΘΛΗΜΑΤΑ ΕΠΟ - ΠΕΡΙΦΕΡΕΙΑΚΟ

ΕΞΑΝΤΛΕΙ ΤΑ ΠΕΡΙΘΩΡΙΑ



Εξαιρετικά αμφίβολη κρίνεται η συμμετοχή του νεαρού μέσου του Ιάλυσου στο αυριανό παιχνίδι

• Αποχώρησε από την χθεσινή προπόνηση ο Θεοδοσίου και ο προπονητής του Βασίλης Δελαπόρτας, θα γνωρίζει στο σημερινό χαλάρωμα αν θα τον έχει στην διάθεσή του • Οριστικά νοκ-άουτ ο Φωτεινής, ενώ έτοιμοι για το αυριανό ματς είναι οι Βασιλάκης και Δελαπόρτας

Δεν ήταν και τόσο ευχάριστα τα νέα για τον προπονητή του Ιάλυσου Βασίλη Δελαπόρτα στην χθεσινή προπόνηση, καθώς περίμενε να δει αν οι τραυματίες των προηγούμενων ημερών Δελαπόρτας, Βασιλάκης και Γ. Φωτεινής ξεπέρασαν τα προβλήματα που τους ταλαιπωρούσαν και μπορούσαν να αγωνιστούν στο αυριανό παιχνίδι.

Απ' αυτούς οι Δελαπόρτας και Βασιλάκης συμμετείχαν κανονικά και τέθηκαν αυτόματα στην διάθεση του προπονητή τους, όμως ο Φωτεινής δεν τα κατάφερε και από ότι φαίνεται θα απουσιάσει από άλλο ένα παιχνίδι της ομάδας του, το τελευταίο διάστημα. Ομως, πέραν αυτών σύνέβη και ένα απρόοπτο, καθώς αποχώρησε με ενοχλήσεις στο πόδι ο Αντώνης Θεοδοσίου, ο οποίος θα εξεταζόταν το βράδυ από τον γιατρό της ομάδας και η συμμετοχή του για την αυριανή αναμέτρηση με το Πέραμα κρίνεται εξαιρετικά αμφίβολη. Ο νεαρός ποδοσφαιριστής των «ερυθροκίτρινων» θα δοκιμάσει να πάρει μέρος και στο σημερινό χαλάρωμα που θα πραγματοποιήσει η ομάδα στην 1:00 μ.μ. και αν δεν τα καταφέρει, τότε θα απουσιάσει από το σημαντικότατο αυριανό παιχνίδι.

Το ματς με το Πέραμα είναι, ίσως, από τα πιο σημαντικά που έχει δώσει ως τώρα ο Ιάλυσος, αφού μετά τις τελευταίες αποτυχίες, η ομάδα έχει κατρακυλήσει στις πολύ χαμηλές θέσεις του ένατου ομίλου του Περιφερειακού Πρωταθλήματος και η νίκη στο συγκεκριμένο ματς είναι κάθε άλλο από αναγκαία. Μία ακόμη αποτυχία θα κάνει το κλίμα μη αναστρέψιμο για τον σύλλογο και θα δυσκολέψει ακόμη περισσότερο την προσπάθεια που κάνει για να παραμείνει σε καλή θέση στην βαθμολογία.

Για τον λόγο αυτό, οι ποδοσφαιριστές του Δελαπόρτα θα πρέπει να θυμηθούν τον «καλό» τους εαυτό, αυτόν που παρουσίαζαν στην αρχή της περιόδου και να επιστρέψουν στις καλές εμφανίσεις αλλά και στα θετικά αποτελέσματα. Μία νίκη θα βοηθήσει πάρα πολύ στην ψυχολογία των ποδοσφαιριστών και θα έχουν τον χρόνο στο διάστημα των εορτών να διορθώσουν τυχόν λάθη που έκαναν στα προηγούμενα παιχνίδια.

Ετσι, ώστε, με την επιστροφή στην αγωνιστική δράση να παρουσιάσουν, αν γίνεται, καλύτερο αγωνιστικό πρόσωπο, με σκοπό η ομάδα της Ιαλυσού να πετύχει πιο εύκολα από την περσινή σαιζόν την παραμονή της στην κατηγορία. Για να πετύχει κάτι τέτοιο είναι αυτονόητο πως οι ποδοσφαιριστές χρειάζονται την ενίσχυση από τον φίλαθλο κόσμο της ομάδας, καθώς είναι γνωστό πως στη συγκεκριμένη κατηγορία η έδρα διαδραματίζει μεγάλο ρόλο στην πορεία μιας ομάδας.

ΜΕ «ΑΕΡΑ» ΣΤΟ ΜΟΣΧΑΤΟ

Το επιτυχημένο σερί των τριών τελευταίων αγωνιστικών θα επιδιώξει να διευρύνει ο Κλεάνθης



«Ετοιμη» να συνεχίσει το σερί των θετικών αποτελεσμάτων είναι η ομάδα του Παραδεισίου, στα πλαίσια της 12ης αγωνιστικής του 9ου ομίλου του Περιφερειακού Πρωταθλήματος απέναντι στο Μοσχάτο.

Η προετοιμασία της ομάδας των «νεοφώτιστων» ολοκληρώθηκε χθες το απόγευμα. Το πρόγραμμα ακολούθησε ο Σάββας Καραβόλιας που ξεπέρασε το πρόβλημα τραυματισμού που αντιμετώπιζε και είναι στην διάθεση του προπονητή του Ανδρέα Σταύρου. Αντίθετα αμφίβολη είναι η συμμετοχή του Στέργου Νικολού που είναι κλινήρης και δεν προπονήθηκε. Ο Κύπριος τεχνικός θα περιμένει τον ποδοσφαιριστή μέχρι την τελευταία στιγμή για να δει αν θα ταξιδέψει με την υπόλοιπη αποστολή. Σε περίπτωση που δεν τα καταφέρει ο ακραίος αμυντικός, η αποστολή του Κλεάνθη θα απαρτίζεται από 17 ποδοσφαιριστές.

Σε δηλώσεις του στην «δσπορ», με αφορμή το παιχνίδι ο Γενικός Αρχηγός των «ερυθρόμαυρων» Λοίζος Σορωνιάτης ανέφερε: «Στην ομάδα υπάρχει πολύ καλό κλίμα και η ψυχολογία μας είναι ανεβασμένη μετά τα τελευταία επιτυχή αποτελέσματα. Το Μοσχάτο είναι λίγο πιο πάνω από εμάς στην βαθμολογία. Το παιχνίδι θα είναι δύσκολο, αισιοδοξούμε όμως για το θετικό αποτέλεσμα».

Στην αποστολή του Κλεάνθη συμμετέχουν οι ποδοσφαιριστές: Σαββιδάκης, Καραγιάννης, Κουμπιού, Τσαφής, Μανάκης, Τριανταφύλλου, Καραβόλιας, Ροδίτης, Κρομύδας Ν., Νικηταράς, Τσαλώλης, Κρομύδας Γ., Σπάρταλης Αλ., Σπάρταλης Μιχ., Πέρος, Ρεντόπουλος, Ορφανός και Νικολός, σε περίπτωση που ξεπεράσει το πρόβλημα του όπως προαναφέραμε.

Απόντες είναι οι τραυματίες από την αρχή της χρονιάς Γαλανός, Μαχλής και οι τιμωρημένοι Φασάκης (τέσσερις κίτρινες) και Αντωνούρης.

Η ομάδα θα αναχωρήσει αεροπορικώς από το αεροδρόμιο της Ρόδου με προορισμό το «Ελ. Βενιζέλος» στις 4:30μ.μ.

ΠΡΩΤΑΘΛΗΜΑΤΑ - Ε.Π.Σ.Δ.

ΝΙΚΗ ΠΑΡΑ ΤΑ ΠΡΟΒΛΗΜΑΤΑ

• Θέλει να πάρει ο Διγενής στην απόρθητη έδρα της Αναγέννησης, ώστε να παραμείνει κοντά στην κορυφή • Απόντες από τους «γαλανόλευκους» οι τραυματίες Τσακίρης, Παπαγεωργίου και Συμεωνίδης και οι τιμωρημένοι Ψύλλου και Ζαχαρίας



Να επιστρέψουν στις νίκες θα επιδιώξουν σήμερα, οι ποδοσφαιριστές του Διγενή κόντρα στην Αναγέννηση

Σημαντικά προβλήματα αντιμετωπίζει η ομάδα του Διγενή για την σημερινή εκτός έδρας αναμέτρηση με την Αναγέννηση Εμπ., στα πλαίσια της 13ης αγωνιστικής της Α' κατηγορίας. Η ομάδα του Κοσκινού θα έχει στην σημερινή αναμέτρηση πέντε απόντες, λόγω τραυματισμών και τιμωριών.

Συγκεκριμένα, απόντες θα είναι οι τραυματίες, τον τελευταίο καιρό, Τσακίρης, Παπαγεωργίου και Μ. Συμεωνίδης, αλλά και οι τιμωρημένοι Ψύλλου και Ζαχαρίας. Οι τρεις πρώτοι προπονούνται σε κανονικούς ρυθμούς, όμως ο τεχνικός του συλλόγου Δημήτρης Δογιάμας, δεν επιθυμεί την χρησιμοποίησή τους πριν το νέο έτος, αφού δεν θεωρεί σκόπιμο να αγωνιστούν, με στόχο την πλήρη αποκατάστασή τους, φοβούμενος ενδεχόμενες υποτροπές.

Ο Διγενής προέρχεται από την εντός έδρας ήττα από τον πρωτοπόρο της κατηγορίας, Α.Ε.Ρ.Α και μοναδικός στόχος για το σημερινό παιχνίδι, είναι η επιστροφή της ομάδας στις επιτυχίες, ώστε να κλείσει η φετινή χρονιά με τον καλύτερο τρόπο για το Πρωτάθλημα, αφού απομένει και το παιχνίδι της Τετάρτης για το Κύπελλο με αντίπαλο τον Κλεάνθη.

Για το ματς με την Αναγέννηση μίλησε στην «δσπορ» ο Υπεύθυνος Τύπου και Δημοσίων Σχέσεων του συλλόγου Τάσος Ψυλλάκης, ο οποίος δήλωσε τα εξής: «Η ομάδα προέρχεται από μία ήττα που μας πείραξε πολύ, ειδικά ο τρόπος με τον οποίο ήρθε. Ομως, δεν πρέπει να μένουμε στα προηγούμενα παιχνίδια, πρέπει να κοιτάμε μπροστά. Στην αναμέτρηση με την Αναγέννηση πρέπει, παρά τα μεγάλα προβλήματα που έχουμε, να επιστρέψουμε στις νίκες για να παραμείνουμε κοντά στις πρώτες θέσεις της βαθμολογίας. Γνωρίζουμε τις δυσκολίες που έχει το συγκεκριμένο παιχνίδι και πιστεύω πως είμαστε έτοιμοι για να ανταπεξέλθουμε στις ανάγκες του, ώστε να φτάσουμε στην νίκη. Είμαι σίγουρος πως τα παιδιά που θα κληθούν, από τον προπονητή της ομάδας, να καλύψουν τα κενά των απόντων, θα αποδώσουν τα αναμενόμενα και θα βοηθήσουν την ομάδα να κλείσει την χρονιά με νίκη για τον θεσμό του Πρωταθλήματος».

Ο Διγενής έχει να ηττηθεί εκτός έδρας από την πέμπτη αγωνιστική, όταν έχασε από τον Αγ. Γεώργιο. Εκτοτε μετράει σε τρία εκτός έδρας παιχνίδια ισάριθμες νίκες και θα αγωνιστεί σήμερα σε μία από τις τρεις έδρες που είναι απόρθητες, με στόχο να σπάσει το αήττητο της Αναγέννησης.

«Δεν έχουμε κάνει "κοιλιά"»

Θέλει την νίκη στο σημερινό παιχνίδι ο προπονητής του Απόλλωνα, για να αποδείξει η ομάδα του πως δεν περνάει αγωνιστική κρίση

Με ιδιαίτερη αισιοδοξία για θετικό αποτέλεσμα θα αγωνιστεί σήμερα ο Απόλλων Κ., με αντίπαλο τον Αστέρα Μ. Η ομάδα του προπονητή Σπύρου Αγγελόπουλου προέρχεται από ήττα μέσα στην έδρα της από τον Ηρακλή Μ., μία ήττα που την απομάκρυνε και άλλο από τις πρώτες θέσεις της βαθμολογίας.

Παρά την ήττα αυτή, το κλίμα που επικρατεί στο στρατόπεδο των «κυανοκιτρίνων», παραμένει πολύ καλό και μάλιστα όλοι αισιοδοξούν πως η ομάδα θα επιστρέψει στις επιτυχίες στο σημερινό παιχνίδι και πως από το νέο έτος θα παρουσιαστούν ακόμη καλύτεροι.

Για την σημερινή αναμέτρηση μίλησε στην «δσπορ» ο προπονητής του Απόλλωνα Σπύρος Αγγελόπουλος, ο οποίος και δήλωσε τα εξής: «Το παιχνίδι με τον Αστέρα είναι δύσκολο, όμως εμείς το βλέπουμε όπως όλα τα άλλα. Ολη την εβδομάδα δουλέψαμε όπως πρέπει και είμαστε έτοιμοι για το συγκεκριμένο παιχνίδι. Ανεξαρτήτως της αναγκαιότητας του αντιπάλου μας για τους τρεις βαθμούς, εμείς θα αγωνιστούμε με μοναδικό στόχο την νίκη, που θα επιφέρει την ψυχολογική ανάταση στην ομάδα, καθώς υπάρχει μία πικρία από τον τρόπο που χάσαμε από τον Ηρακλή. Η ομάδα μπορεί να μην έχει κερδίσει τα δύο τελευταία παιχνίδια, όμως σε καμία περίπτωση δεν έχει κάνει "κοιλιά", καθώς παίζουμε καλό ποδόσφαιρο και δημιουργούμε πολλές ευκαιρίες σε κάθε ματς. Είμαι σίγουρος, πως αν οι ποδοσφαιριστές μου αποδώσουν σύμφωνα με τις δυνατότητές τους, τότε θα είμαστε οι νικητές».

Ο Απόλλων έχει μείνει μακριά από τις νίκες δύο αγωνιστικές, γεγονός που συμβαίνει για τρίτη φορά την φετινή χρονιά, όμως τις δυο προηγούμενες στο τρίτο παιχνίδι έπαιρνε την νίκη. Αυτό θέλει να κάνει και στο σημερινό παιχνίδι, παρά τα προβλήματα που αντιμετωπίζει η ομάδα και ακούν στα ονόματα των τραυματιών Καβουσανάκη και Κιλασίν.

Ο πρώτος βρίσκεται στο τελικό στάδιο της αποθεραπείας του και ακολουθεί ατομικό πρόγραμμα, ενώ ο δεύτερος εξετάσθηκε από τον Ορθοπεδικό Βασίλη Δημητρακόπουλο και διαπιστώθηκε πως έχει υποστεί ρήξη πρόσθιου χιαστού και πρέπει να υποβληθεί σε εγχείρηση για την αποκατάσταση του προβλήματος. Ετσι, γίνονται προσπάθειες από τους διοικούντες τον σύλλογο, ώστε ο νεαρός ποδοσφαιριστής να μεταβεί το συντομότερο στην Αθήνα για να υποβληθεί στην απαιτούμενη επέμβαση.

Χωρίς προβλήματα

Ο Ακουσίλαος απέναντι στην Θύελλα Πυλώνας

«Ετοιμος» για την εκτός έδρας αναμέτρηση απέναντι στην Θύελλα Πυλώνας, είναι ο Ακουσίλαος. Η ομάδα των Φανών ολοκλήρωσε την Πέμπτη την προετοιμασία της, με τον προπονητή της ομάδας Λάκη Ζαχαρία να μην αντιμετωπίζει κανένα αγωνιστικό πρόβλημα.

Οι «πράσινοι» βρίσκονται στην μέση του βαθμολογικού πίνακα του Β' ομίλου της Β' τοπικής κατηγορίας και χρειάζονται την νίκη για να ανεβούν ψυχολογικά μετά την ήττα από τον Πολύστρατο, ώστε να βελτιωθεί η θέση τους στην βαθμολογία.

Για το παιχνίδι με την Θύελλα, μίλησε στην «δσπορ» ο προπονητής του Ακουσίλαου Λάκης Ζαχαρίας: «Δύσκολο παιχνίδι και για τις δυο ομάδες. Κυρίως για την ομάδα της Πυλώνας που βρίσκεται στην προτελευταία θέση της βαθμολογίας, αλλά και για εμάς. Ενα θετικό αποτέλεσμα θα μας βοηθήσει για την συνέχεια. Αισιοδοξούμε για την νίκη, με λίγη τύχη θα τα καταφέρουμε».

ΝΕΕΣ ΚΑΤΕΥΘΥΝΣΕΙΣ

Ανίχνευση ταλέντων, δημιουργία παικτών υψηλού επιπέδου

Ταλέντο, μία λέξη που ακούγεται μαζικά στο χώρο του ποδοσφαίρου. Η παρουσία των οποίων, που όπως πολλοί πιστεύουν αποτελεί είδος υπό εξαφάνιση, ολοένα και μειώνεται.



Σταμάτης Κούρος
Προπονητής Ποδοσφαίρου

Εμείς οι προπονητές καλούμεθα να απαντήσουμε σε τρία βασικά ερωτήματα:

• Τι είναι ταλέντα; Τι εννοούμε ή πώς αντιλαμβανόμαστε αυτόν τον όρο;

• Υπάρχουν στο χώρο του ποδοσφαίρου ταλέντα και αν όχι γιατί;

• Εάν τελικά δεχθούμε ότι υπάρχουν, τότε τι κάνουμε εμείς σαν υπεύθυνοι της ανάπτυξής τους; Πώς λειτουργούμε στην προσπάθειά μας να τα προωθήσουμε στις μεγάλες κατηγορίες του ποδοσφαίρου;

Είναι γεγονός ότι υπάρχει τις περισσότερες φορές μια εσφαλμένη ερμηνεία του όρου «ταλέντο».

Είναι το πρώιμο αναπτυξιακά άτομο με τα πλούσια σωματικά προσόντα που το κάνουν να ξεχωρίζει ανάμεσα στα συνομήλικα άτομα ή είναι οι μικρόσωμοι αλλά ικανοί στο χειρισμό της μπάλας, όχι όμως ικανοί να ανταποκριθούν στη δύναμη των συνομήλικών τους;

Μια γενικά παραδεκτή ερμηνεία του ταλέντου και τα στοιχεία που το χαρακτηρίζουν φαίνονται στον παρακάτω πίνακα.

Στοιχεία που χαρακτηρίζουν ένα ταλέντο:

Ενα ποδοσφαιρικό ταλέντο χαρακτηρίζεται:

• Από την τεχνική.
• Τρόπος επαφής με τη μπάλα.
• Επιμονή για την κατοχή της μπάλας (μοναρχίες)
• Από τον τομέα της τακτικής.
• Καλός προσανατολισμός στον αγωνιστικό χώρο.
• Από τις ιδιότητες του χαρακτήρα.
• Επιμονή. Υπομονή.
• Πείσμα για επίτευξη του στόχου.
• Από την κοινωνική του συμπεριφορά.
• Ικανότητα ομαδικότητας.
• Ικανότητα αυτοκυριαρχίας (πειθαρχία).
• Από τα χαρακτηριστικά της ιδιοσυγκρασίας.
• Κατασκευή του σώματος
• Αθλητικές ιδιότητες.

Οι φάσεις της διαδρομής για την ολοκλήρωση ενός ταλέντου.

* Επισήμανση * Ανάπτυξη * Ενίσχυση * Κατανόηση * Διατήρηση * προαγωγή * ολοκλήρωση.

Στο επόμενο θέμα μας, θα αναπτύξουμε μία προς μία τις φάσεις για την ολοκλήρωση ενός ταλέντου.

ΠΡΩΤΑΘΛΗΜΑΤΑ Ε.Π.Σ.Δ.

Α' ΚΑΤΗΓΟΡΙΑ

ΧΡΙΣΤΟΥΓΕΝΝΑ ΜΕ «Α.Ε.Ρ.Α.» ΚΟΡΥΦΗΣ

Το μεγάλο ντέρμπι κορυφής απουσιάζει απ' το πρόγραμμα της 13ης αγωνιστικής της Α' Κατηγορίας, όμως αυτό δεν σημαίνει πως δεν υπάρχουν αναμετρήσεις με ενδιαφέρον, ειδικότερα στις χαμηλές θέσεις του βαθμολογικού πίνακα.

Ωστόσο, η τελευταία αγωνιστική του έτους έχει ήδη πρωταθλητή χειμώνα, καθώς ο ΑΕΡΑ προπορεύεται με 3 βαθμούς των δεύτερων Ανταγόρα και Ηρακλή Μαριτσών.

Ο πρωτοπόρος, λοιπόν, ΑΕΡΑ που προέρχεται από τη μεγάλη νίκη στο εκτός έδρας ντέρμπι με τον Διγενή, υποδέχεται τον «αποδεκατισμένο» από τραυματισμούς Αγ. Γεώργιο Μαλώνας, που έχει να γευτεί την χαρά της νίκης εφτά αγωνιστικές.

Ο ένας εκ των δεύτερων στην βαθμολογία Ηρακλής Μ. μετά την νίκη στο άλλο ντέρμπι της 12ης αγωνιστικής με αντίπαλο τον Απόλλωνα Κ., θέλει να παραμείνει ψηλά, υποδεχόμενος τον Διαγόρα Β. που την προηγούμενη αγωνιστική κέρδισε με τον Κώστα Λεπτοκαρίδη στον πάγκο του, μετά από έξι παιχνίδια.

Ο μεγάλος χαμένος της προηγούμενης αγωνιστικής Διγενής θέλει να επιστρέψει στις επιτυχίες, στην έδρα της Αναγέννησης Εμπωνας, η οποία παρουσιάζεται πολύ «ανεβασμένη» το τελευταίο διάστημα και είναι αήττητη εντός έδρας.

Σημαντικό παιχνίδι θα γίνει και στην Λίνδο, όπου ο τοπικός Κλεόβουλος, που προέρχεται από ήττα στην έδρα του Αστέρα Μ. υποδέχεται τον Αρη που διαγράφει και φέτος μια σταθερή πορεία.

Απ' την άλλην, ο Αστέρας Μ. θα αγωνιστεί για δεύτερο συνεχόμενο παιχνίδι στην έδρα του, με αντίπαλο τον Απόλλωνα Κ. που θέλει να νικήσει μετά από δύο παιχνίδια.

Την «αυλαία» της αγωνιστικής ανοίγει το σημαντικό παιχνίδι μεταξύ της γηπεδούχου Τήλου του Φοίβου, που φέτος παρουσιάζεται κατώτερος του αναμενόμενου.

Την «αυλαία» κλείνουν οι αναμετρήσεις του ουραγού Νικαγόρα με την ομάδα της Καλύμνου και της ευχάριστης έκπληξης Κατταβιάς με τον δεύτερο της βαθμολογίας Ανταγόρα.

Α' Κατηγορία «TOP -FM»

Σήμερα

• **Τήλος (1 μ.μ.)**
Τήλος - Φοίβος
Διαιτητής: Ρουμάνης
Βοηθοί: Σάββενας, Κασιώτης
Παρατηρητής: Μορφωπός

• **Μάσαρι (2:45 μ.μ.)** Αστέρας Μ. - Απόλλων Κ.
Διαιτητής: Γκούμας
Βοηθοί: Φραγκιαδάκης, Αργυρίου
Παρ. Διαιτησίας: Σακελαρίδης
Παρατηρητής: Ντάκας

• **Λίνδος (2:45 μ.μ.)**
Κλεόβουλος - Αρης
Διαιτητής: Κουρδουκλάς
Βοηθοί: Ασημακόπουλος, Παπαγεωργίου
Παρ. Διαιτησίας: Σταματάκης
Παρατηρητής: Παυλούς

• **Εμπωνα (2:45 μ.μ.)** Αναγέννηση Εμπ. - Διγενής
Διαιτητής: Κατσιδώνης
Βοηθοί: Πλακογιάννης, Σταυριανός
Παρ. Διαιτησίας: Χατζημανόλης
Παρατηρητής: Σταματίου

• **Αφάντου (2:45 μ.μ.)**
ΑΕΡΑ - Αγ. Γεώργιος
Διαιτητής: Διαμαντέας
Βοηθοί: Πηδιάκης, Λάμπρου
Παρ. Διαιτησίας: Τριανταφύλλου
Παρατηρητής: Πάττας

• **Μαριτσά (2:45 μ.μ.)** Ηρακλής Μ. - Διαγόρας Β.
Διαιτητής: Τσαγκάρης
Βοηθοί: Γουλάρας, Φακάρας
Παρ. Διαιτησίας: Σαββάκης
Παρατηρητής: Κυπραίος

Κυριακή

• **Κέφαλος (11:45 π.μ.)** Νικαγόρας - ΑΕ Καλύμνου
Διαιτητής: Γκούμας
Βοηθοί: Φραγκιαδάκης, Αργυρίου
Παρ. Διαιτησίας: Βασιλείου
Παρατηρητής: Παπαδημητρίου

• **Κατταβιά (1 μ.μ.)** ΑΕ Κατταβιάς - Ανταγόρας
Διαιτητής: Φραγκίνης
Βοηθοί: Ρουμάνης, Σάββενας Παρ. Διαιτησίας: Γενής
Παρατηρητής: Νικολής

Β' ΚΑΤΗΓΟΡΙΑ

Εκτός οι πρωτοπόροι

Εκτός έδρας με φαινομενικά αδύναμους αντίπαλους, αγωνίζονται οι πρωτοπόροι των δύο ομίλων της Β' κατηγορίας, καθώς ο Ηρακλής Λ. φιλοξενείται από την Ασπίδα Απ. και ο Απόλλωνας Απ. ταξιδεύει στην Κάλυμνο όπου θα αναμετρηθεί με τον ουραγό του Β' Ομίλου Βαθύ.

Αναλυτικά οι αναμετρήσεις:

Β' Κατηγορία - Α' Ομιλος

Σήμερα

• **Σάλακος (2:45 μ.μ.)** Ασπίδα Σ. - Ορφέας
Διαιτησία: Χατζηνικόλας, Ορφανός, Ζανεττής
Παρ. Διαιτησίας: Γενής
Παρατηρητής: Κατσουράκης

Κυριακή

• **Κρεμαστή (11 π.μ.)** Αστέρας Π. - Δόξα Ψ.
Διαιτησία: Κατσιδώνης Ε., Διαμαντέας, Κουρδουκλάς
Παρ. Διαιτησίας: Μίχας
Παρατηρητής: Ντελλάκης

• **Κάρπαθος (12)** Ποσειδώνας Κ. - Δαμάγηγος
Διαιτησία: Παπαγεωργίου, Βασιλαράκης, Χουβαρδάς
Παρατηρητής: Σπανός

• **Απολακκιά (2:45 π.μ.)** Ασπίδας Απ. - Ηρακλής Λ.
Διαιτησία: Ασημακόπουλος, Γουλάρας, Κασιώτης
Παρ. Διαιτησίας: Κάζας
Παρατηρητής: Χουρδάς

• **Αγ. Απόστολοι (3 μ.μ.)** Ευαγόρας - Ξάνθος
Διαιτησία: Τσαγγάρης, Πηδιάκης, Φουκάρας
Παρ. Διαιτησίας: Χρυσανθής
Παρατηρητής: Μακρής

Β' Κατηγορία - Β' Ομιλος

Σήμερα

• **Κάλυμνος (2:45 μ.μ.)** Βαθύ - Απόλλωνας Απ.
Διαιτησία: Κατταβενός, Αλαχιώτης, Κάκιας
Παρ. Διαιτησίας: Φραγκίνης
Παρατηρητής: Κουλουριώτης

• **Πυλώνα (2:45 μ.μ.)** Θύελλα Π. - Ακουσίλαος
Διαιτησία: Μυριούνης, Παπαγιαννίδης, Καραχανής
Παρ. Διαιτησίας: Κάζας
Παρατηρητής: Εγγλέζος

• **Καρδάμαινα (2:45 μ.μ.)** Δόξα Κ. - Ερμής
Διαιτησία: Γκούμας, Φραγκιαδάκης, Ταμπάνος
Παρ. Διαιτησίας: Βασιλείου
Παρατηρητής: Παριανός

Κυριακή

• **Αγιος Ισίδωρος (13:45)** Αγ. Ισίδωρος - Αντίμαχος
Διαιτησία: Πλακογιάννης, Ορφανός, Ζανεττής
Παρ. Διαιτησίας: Στέργου
Παρατηρητής: Σεβδαλάκης

• **Λάερμα (2 μ.μ.)**
Πολύστρατος - Δίκαιο
Διαιτησία: Αντωνάς, Μυριούνης, Λάμπρου
Παρ. Διαιτησίας: Ταράλης
Παρατ: Διάκουλας

Πρωτάθλημα Υποδομών

Α' Ομιλος

Σήμερα

Διμυλιά (12) Ατρόμητος - Ιάλυσος Διαιτ.: Πολύζος, Γκιούντιτσε Γιατρός: Μυλωνάκης
Κάρπαθος (12:30) Ποσειδώνας Κ. - Αστέρας Π.
Διαιτησία: Βασιλαράκης

Κυριακή

Μαριτσά (11 π.μ.) Ηρακλής Μ. - Απόλλωνας Απ.
Διαιτησία: Δραγάτης, Τσοπανάκης Γιατρός: Σφουγγαριστός
Φάνες (11 π.μ.)
Ευκλής - Αναγέννηση Εμπ.
Διαιτησία: Γκιούντιτσε - Πολύζος Γιατρός: Καϊσίδης
Κρεμαστή (1:30 μ.μ.) Φοίβος - Κλεάνθης
Διαιτησία: Γκιούντιτσε
Γιατρός: Μυλωνάκης

Β' Ομιλος

Σήμερα

Καλυθιές (2:45 μ.μ.)
Ερμής - Ομόνοια Γ.
Διαιτησία: Τονίδης, Τσοπανάκης Γιατρός: Καλατζής
Ασκληπειός (5 μ.μ.) ΠΑΣ Ασκληπειού - Διγενής
Διαιτησία: Γκιούντιτσε, Πολύζος Γιατρός: Ζανεττούλλης

Κυριακή

Μαλώνα (11 π.μ.) Αγ. Γεώργιος - Αστέρας Μ.
Διαιτησία: Χωρίτης
Γιατρός: Παπαδόπουλος
Λάερμα (12) Πολύστρατος - Απόλλωνας Κ.
Διαιτησία: Τονίδης
Γιατρός: Μηχαηλίδης
Ασπίδα Απ. - Α.Ε.Ρ.Α. 0-3 Α.Α.

Γ' Ομιλος

Σήμερα

Αγ. Απόστολοι (9:30 π.μ.) Ορφέας - Αγ. Ισίδωρος
Διαιτησία: Δραγάτης, Αναστασοπούλου
Γιατρός: Κοσμάς
Αγ. Απόστολοι (11 π.μ.)
Ζευς - Διαγόρας Β.
Διαιτησία: Ορφανός, Αναστασοπούλου, Τσοπανάκης
Γιατρός: Κοσμάς
Αγ. Απόστολοι (1 μ.μ.)
Ευαγόρας - Ρόδος
Διαιτησία: Κοντού
Γιατρός: Σφουγγαριστός

Κυριακή

Αγ. Απόστολοι (9:30 π.μ.) Δωριέας - Αναγέννηση Ρ.
Διαιτησία: Στεφανάκης, Αναστασοπούλου, Τσοπανάκης
Γιατρός: Καζουλάκης

Δευτέρα

Αγ. Απόστολοι (3 μ.μ.) Νίκη Ρ. - Διαγόρας Διαιτησία: Φουκαράς, Αναστασοπούλου
Γιατρός: Σιανού

Γ' ΚΑΤΗΓΟΡΙΑ

Στο Γεννάδι το ντέρμπι

Με σημαντικές αναμετρήσεις συνεχίζεται το πρωτάθλημα της Γ' Κατηγορίας και στους δύο ομίλους με το ενδιαφέρον να στρέφεται στο ντέρμπι του Β' ομίλου μεταξύ της Ομόνοια Γεν. και της πρωτοπόρου Σύμης.

Οι υπόλοιποι αγώνες:

Γ' Κατηγορία - Α' Ομιλος

Σήμερα

• **Λύκειο Ιαλυσού (2:45 μ.μ.)** Ηλιος - Εθνικός Διαιτησία: Στεφανάκης, Μανέγας, Μοντιάδης Παρατηρητής: Βεργίδης

Κυριακή

• **Δαματριά (11 π.μ.)** Πετρώνας - Ασκληπειός Διαιτησία: Γουλάρας, Ασημακόπουλος, Κασιώτης Παρατηρητής: Σπανός

• **Αγ. Απόστολοι (1 μ.μ.)** Αναγέννηση Ρ. - ΟΦ Ιστρίου Διαιτησία: Φουκάρας, Γουλάρας, Κοντού Παρατηρητής: Κονδυλιός

• **Διμυλιά (2:45 π.μ.)** Ατρόμητος Δ. - Μεσαναγρός
Διαιτησία: Παπαγιαννίδης, Σταυριανός, Πολύζος
Παρατηρητής: Νικολής

Β' Ομιλος

Σήμερα

• **Γεννάδι (11:30 π.μ.)**
Ομόνοια - Σύμη
Διαιτησία: Ασημακόπουλος, Κουρδουκλάς, Παπαγεωργίου Παρατηρητής: Κούρτης

• **Αγ. Απόστολοι (2:45 μ.μ.)**
Δωριέας - Ιάλυσος '97
Διαιτησία: Μίαρης, Πετρακίδης, Κοντού Παρατηρητής: Μπακαρής

Κυριακή

• **Αγ. Απόστολοι (11 π.μ.)** Ροδιακός - Ζεύς
Διαιτησία: Χατζηνικόλας, Στεφανάκης, Κλίαρη Παρατηρητής: Βάγγαλης

• **Κρητηνία (2:45 μ.μ.)** Αλθαιμένης - Ευκλής Διαιτησία: Διαμαντέας, Κατσιδώνης Ε., Κουρδουκλάς Παρατ.: Καρελάκης

• **Κάλαθος (2:45 μ.μ.)**
Ταξιάρχης - Χάλκη
Διαιτησία: Πετρακίδης, Κατταβενός, Μοντιάδης Παρατηρητής: Κούρτης

Ομιλος Νήσων

Κυριακή

• **Λέρος: ΑΕ Λέρου - Πολυβώτης (αναβάλλεται)**

• **Κάλυμνος (12:30)** Κάλυμνος 2004 - ΠΑΟ Κω Διαιτησία: Κατέρης, Μαλακτάρης, Γιαλλούρης Παρατηρητής: Καρπαθάκης

• **Κως (1 μ.μ.)**
Ασκληπιός Κω - Δόξα Λ.
Διαιτησία: Τσομπάνος, Δοδούς, Φωτιάδης Παρατηρητής: Βραχνάς

Εξ αναβολής
Τετάρτη 20-12-2006

• Λειψοί: Λειψοί - Δόξα Λέρου
Παρ.: Σπύρου

ΜΠΑΣΚΕΤ - ΛΟΙΠΑ ΑΘΛΗΜΑΤΑ

Α2 ΚΑΤΗΓΟΡΙΑ

«ΚΑΙΝΟΥΡΓΙΑ ΑΡΧΗ»

• Επιθυμεί να κάνει ο Κολοσσός, αρχής γενομένης απ' το σημερινό ματς με το I.C.B.S., σύμφωνα με τον τεχνικό του, Γιώργο Ζευγώλη • Μοναδικός απών για τους «θαλασσί», ο Τζάρετ Χαρτ, που ταλαιπωρείται από θλάση στο δικέφαλο



Με μοναδικό απόντα τον Τζάρετ Χαρτ αλλά με αισιοδοξία και πίστη για ένα θετικό αποτέλεσμα, θα παρουσιαστεί στο αυριανό παιχνίδι (16:30) με το I.C.B.S., ο Κολοσσός.

Ο 26χρονος πόιντ-γκαρντ υπέστη θλάση στο δικέφαλο και ακολουθεί ειδική θεραπευτική αγωγή προκειμένου να επιστρέψει το συντομότερο δυνατό στο παρκέ. Το πιο πιθανό σενάριο πάντως αναφέρει ότι ο Χαρτ θα είναι έτοιμος στα μέσα Ιανουαρίου. Από κει και πέρα και ο Κώστας Κεφαλάς θα τεθεί κανονικά στη διάθεση του Γιώργου Ζευγώλη, αφού οι ενοχλήσεις που είχε στη μέση δεν ήταν ανησυχητικές και έτσι θα παίξει στο αυριανό ματς. Η προετοιμασία του Κολοσσού θα ολοκληρωθεί σήμερα το Βράδυ στο «Βενετόκλειο» με το βάρος να πέφτει σε ασκήσεις τακτικής αλλά και σε «βιντεοθεραπεία», ώστε οι «θαλασσί» να παρουσιαστούν καλά διαβασμένοι. Ο έμπειρος τεχνικός του Κολοσσού θα στηριχθεί στους: Μοσχοβίτη, Κεφαλά, Μητρόπουλο, Γκογκίδη, Παναγιωταράκο, Σκορδάλη, Κουπίδη, Τσότσο, Λάτοβιτς, Πετροδημόπουλο και Μαχαίρα.

«ΜΙΑ ΝΕΑ ΠΟΡΕΙΑ»

Για την αναμέτρηση με το I.C.B.S., μίλησε ο Γιώργος Ζευγώλης. «Είναι ακόμη ένα δύσκολο παιχνίδι, αφού το I.C.B.S. βρίσκεται σε ανοδική πορεία και αυτό αποδεικνύεται απ' τα θετικά αποτελέσματα που έχει τον τελευταίο καιρό. Πάντως δεν είμαστε διατεθειμένοι να χάσουμε βαθμούς στο γήπεδό μας. Ο Κολοσσός θα κάνει μία καινούργια πορεία, αρχής γενομένης απ' το αυριανό παιχνίδι, αφού ξέρουμε ότι ακολουθούν και οι αγώνες του κυπέλλου με τον Α.Γ.Ο. Ρεθύμνου. Είναι το πρώτο παιχνίδι μας χωρίς τον Τζάρετ Χαρτ και σίγουρα η απουσία του είναι σημαντική. Νομίζω όμως ότι τα υπόλοιπα παιδιά θα παίξουν γι' αυτόν και θα καλύψουν το κενό του. Για να γίνει η καινούργια αρχή θα πρέπει ο κόσμος να έρθει στο γήπεδο και να ανταποκριθεί στο κάλεσμα. Χρειαζόμαστε τη βοήθεια όλων των φιλάθλων και το Βενετόκλειο πρέπει να γεμίσει. Το τελευταίο διάστημα δείχνουμε αδυναμίες μακριά απ' την έδρα μας και έτσι θα πρέπει να τις διορθώσουμε ώστε με τη νέα χρονιά στο πρωτάθλημα να επανέλθουμε στις καλές εμφανίσεις μακριά απ' τη Ρόδο», ανέφερε ο Έλληνας τεχνικός.

ΜΟΙΡΑΣΑΝ ΕΙΣΙΤΗΡΙΑ

Περίπου 200 εισιτήρια μοίρασαν χθες το πρωί στο «Βενετόκλειο» και την «Καπνοβιομηχανία» οι παίκτες του Κολοσσού. Ο Γιάννης Μητρόπουλος, ο Κώστας Τσώτσος, ο Κώστας Κεφαλάς και ο Γιάννης Σκορδάκης (αντί του θέμη Κουπίδη) μοίρασαν εισιτήρια στους μαθητές και τις μαθήτριες, οι οποίοι θα δώσουν το «παρών» και θα βοηθήσουν την ομάδα να επιστρέψει στα νικηφόρα αποτελέσματα.

ΕΤΟΙΜΗ Η ΜΠΟΥΤΙΚ

Αύριο θα λειτουργήσει για πρώτη φορά η μπουτίκ του Κολοσσού, αφού αυτός ήταν ο στόχος της διοίκησης του συλλόγου. Οι φίλοι του αθλητισμού και της ομάδας θα έχουν την ευκαιρία να προμηθευτούν διάφορα είδη του Κολοσσού ενόψει φυσικά και των αγώνων κυπέλλου με τον Α.Γ.Ο. Ρεθύμνου. Πριν απ' το αυριανό ματς με το I.C.B.S., όποιος φίλος της ομάδας θέλει να πάρει διάφορα αντικείμενα της αγαπημένης του ομάδας, θα μπορέσει να το κάνει στην μπουτίκ που βρίσκεται κάτω απ' τη νεότευκτη κερκίδα του «Βενετοκλείου».

ΤΑ ΕΙΣΙΤΗΡΙΑ ΜΕ ΤΟ I.C.B.S. ΚΑΙ ΓΙΑ ΤΟ ΚΥΠΕΛΛΟ

Η Κ.Α.Ε. Κολοσσός ανακοινώνει ότι πριν απ' το παιχνίδι με το I.C.B.S. θα γίνει προπώληση εισιτηρίων και για την αναμέτρηση της Τετάρτης (16:00) με τον Α.Γ.Ο. Ρεθύμνου, για την ημιτελική φάση του κυπέλλου Ελλάδας. Τα εισιτήρια και για το ματς με το I.C.B.S. αλλά και για την αναμέτρηση με τον Α.Γ.Ο.Ρ. κοστίζουν 10 ευρώ. Αξίζει να σημειωθεί ότι απ' την ερχόμενη Δευτέρα μέχρι και την Τετάρτη προπώληση εισιτηρίων για το ματς του κυπέλλου θα γίνεται και στα γραφεία του Κολοσσού (πλατεία Βρούχου).

ΑΝΑΚΛΗΣΗ ΠΡΟΤΥΠΟ

Με επιστολή του ο Πρόεδρος του Ηλιου, Δημήτρης Δοξάκης, δίνει μία διαφορετική έννοια στην ανάκληση των δηλώσεών του.

Η επιστολή:

ΜΙΑ ΑΝΑΚΛΗΣΗ ΜΙΑ ΑΛΗΘΕΙΑ ΚΑΙ ΕΝΑ ΠΑΓΟΒΟΥΝΟ

... εδώ και καιρό ατενίζουμε τον παγετώνα ενώ γύρω μας λιώνουν τα χιόνια.

Οι επιλογές πλέον ξεκάθαρες αμείλικτες. Ηλθε η εποχή της γνώσης και μόνον.

Το χρονοντούλαπο ανοικτό όσο ποτέ, ρουφά ότι πια εμπειρικό υπάρχει.

Μια άλλη εποχή Γιατρέ, με μια αλήθεια... με ένα ψέμα και μια κορυφή ενός παγόβουνου.

Η νέα τάξη πραγμάτων στο Ποδόσφαιρο, εν γένει και εν δυνάμει στον Αθλητισμό απαιτεί και νέα τάξη ανθρώπων. Για τα σκουπίδια κάτω από το χαλάκι και τι σημαίνει άραγε αυτή η αναφορά..., τι να σημαίνει άραγε Γιατρέ, όταν ο ίδιος ο Πρόεδρος της Ε.Π.Σ.Δ. καταθέτει ότι εξαπατήθηκε από την ΕΠΟ και υπέγραψε χωρίς να διαβάσει ως όφειλε ως είχε υποχρέωση τον Κ.Α.Π. που τόσα δεινά προκαλεί πλέον στα Σωματεία.

Ποιος άραγε θα υποβάλει πρόταση ΜΟΜΦΗΣ εναντίον του ακόμα κι αν καλοπροαίρετα εξαπατήθηκε όπως λέει; Γιατί το Δ.Σ. δεν τον εγκαλεί για καταλογισμό ευθυνών για αυτό το σοβαρότατο παράπτωμά του;

Ακόμα όταν ο ίδιος και όλοι παραδέχονται ότι αυτός ο ΚΑΠ μόνο εισπρακτικός μπορεί να χαρακτηρισθεί και από την άλλη συνεχίζει να εφαρμόζεται διότι συμφέρει η είσπραξη αυτών των χρημάτων (από το αίμα των Σωματείων).

Οταν πια αυτά τα ίδια τα Σωματεία αποτελούν τον κύριο σπόνσορα της Ενωσης και της ανακόλουθης οικονομικής πολιτικής της Ε.Π.Ο.

Οταν εμείς τα Σωματεία για όλα γύρω μας πρέπει να πληρώσουμε, δεν θα πρέπει να' χουμε και μια ευχαρίστηση γι' αυτό «τις περισσότερες φορές σχεδόν πάντα εκεί που μας χρωστούσανε μας παίρνουν και το βόδι». Ακόμα όταν σας πρόσβαλε η αναφορά « άδικος και μισητός» που στο κάτω - κάτω είναι η υποτιθέμενη εξέλιξη των πραγμάτων από την σύγκρουση των διαφόρων πειθαρχικών αποφάσεων βάσει πάντα αυτού του ΚΑΠ, έρχεται μια απόφαση της Δ/θμιας και σας εκθέτει στα μάτια όλου του Δωδ/κού ποδοσφαίρου κι άς είχατε δίκαιο;

Οταν απαιτείτε σεβασμό στους θεσμούς και τις αποφάσεις τους εσείς αμέσως ασκείτε δυσμενή κριτική σε όργανο ανώτερό σας και τους καταλογίζετε λανθασμένη απόφαση τότε εμείς που έχουμε όλο το δικαίωμα ως ισότιμα μέλη της Ε.Π.Σ.Δ. όπου ανήκει η Επιτροπή σας γιατί να μην κάνουμε το ίδιο σε εσάς.

Ακόμα προτείνετε να προσλάβει δικηγόρο ηΕΠΣΔ έτσι ώστε να υπερασπίζεται την απόφασή σας στην Δ/θμια εναντίον των Σωματείων που υπηρετείτε!!!

Αυτό κι αν είναι φοβερό!!!

Οταν σας πείραξε η αναφορά μου για τους διαιτητές και επαναλαμβάνω προς αποκατάσταση, αναφέρθηκα σε κάποιους με συμπεριφορά ανάλογη με την έκφραση του αλάθητου δηλ. πάπες και ότι με τις αποφάσεις τους διαμορφώνουν αποτελέσματα, που είναι το ψέμα, που η προσβολή;

Από την άλλη δηλώνει ο Αρχηγός μας και πολλά χρόνια συνεργάτης σας Πρόεδρος της Ε.Π.Ο. κος Γκαγκάτσης: «ΚΑΤΑΡΑ Η ΔΙΑΙΤΗΣΙΑ» στα Μ.Μ.Ε. Αυτό δεν σας ενόχλησε αυτό δεν πρόσβαλε κανέναν ή η ευθιξία είναι επιλεκτική και η κλήση σε απολογίες έχουν μέτρα - σταθμά και ανισότητες.

Ακόμα πείραξε ο χαρακτηρισμός περί βοσκών ακόμα και με την έννοια του σφυρίγματος, μα γιατί δεν αναφέρθηκα σ' όλους, άλλωστε όλοι κρινόμαστε, όλα τα επαγγέλματα έχουν σχετικούς και άσχετους, ταλαντούχους και ατάλαντους γιατί να αποτελεί εξαίρεση... το επάγγελμα - λειτούργημα της διαιτησίας.

Αναφέρθηκα για την χωρίς έλεγχο δύναμη που έχουν οι διαιτητές να γράφουν ότι θέλουν και πάντα αυτό που τους συμφέρει στο Φ.Α. Αυτό είναι ψέμα; Αυτό δεν πρέπει να μας απασχολήσει έτσι ώστε να υπάρξουν ασφαλιστικές δεικλίδες προστασίας αθλητών και Σωματείων στο μέλλον.

Κύριοι, όταν τα Σωματεία κλήθηκαν στις εκλογές ψήφισαν μια Διοίκηση που μας υποσχέθηκε να μας οδηγήσει μπροστά στην σύγχρονη αθλητική εποχή όπως αυτή διαμορφώνεται, πως θα μας λύσει προβλήματα, που θα ανακαινίσει τα πράγματα, θα σχεδιάσει, θα οργανώσει και θα φέρει το ποδόσφαιρο στην νέα εποχή...

Αυτό έχει γίνει μέχρι τώρα;

Μόλις χθες τα περισσότερα σωματεία απαξίωσαν με την μη συμμετοχή τους την Γενική Συνέλευση. Κάποιοι το ονόμασαν «αδιαφορία». Κάποιοι άλλοι όμως το είπαν «απαξίωση». Εμείς έχουμε αρκετά προβλήματα ως Σωματεία για να λύσουμε τα προβλήματα που κάποιοι άλλοι έχουν την υποχρέωση και την ευθύνη να λύσουν. Οταν κάποιος δεν έχει πια την δυνατότητα να προσφέρει σ' αυτό για το οποίο κάποιοι τον επέλεξαν έχει εντιμότατες λύσεις αποχώρησης έτσι ώστε, ίσως, λέω ίσως υπάρξουν πιο φρεσκαδούρικες τάσεις και δυνάμεις να σπρώξουν το όχημα.

Και για να σκουπίσω τα τελευταία κάτω από το χαλάκι αυτή η αναφορά μου που σας ενόχλησε είναι διαπιστώσεις και προβληματισμοί που σκοπό δεν είχαν να προσβάλλουν κανέναν αντιθέτως έγινε από χρέος στους θεσμούς τους κάθε θεσμούς που πάντα πιστεύω καλοπροαίρετα. Είχα την αφέλεια ότι μετά από την πολύχρονη παρουσία μου στον αθλητισμό έχω την δυνατότητα να εκφρασθώ ελεύθερα ως και υποχρέωση γι' αυτό, έτσι ώστε να αφυπνίσω καταστάσεις. ΛΑΘΟΣ.

Οι καταστάσεις και ξυπνητές είναι και έτσι θέλουν να μείνουν.

Εγώ όμως δικαίωμα και αθλητικό καθήκον ως άτομο και ως Σωματείο να μην συντηρώ καταστάσεις τέλματος - να διεκδικώ να αποφασίζω να' χω και έχω το απόλυτο δικαίωμα της Ε.Π.Σ.Δ. να ασκώ κριτική σ' αυτούς που ψήφισα και σ' όλους αυτούς που ανήκουν και προσφέρουν στην ΕΠΣΔ.

Ευχαριστώ
Δοξάκης Σ. Δημήτρης.

ΕΠΙΔΟΤΗΣΗ ΠΜΕ ΓΙΑ ΜΕΡΙΚΗ ΑΠΑΣΧΟΛΗΣΗ ΑΝΕΡΓΩΝ

Σε εξέλιξη το πρόγραμμα του ΟΑΕΔ, διάρκειας 24 μηνών

Σε εξέλιξη βρίσκεται το πρόγραμμα του ΟΑΕΔ, που αφορά την επιχορήγηση των πολύ μικρών επιχειρήσεων που απασχολούν 0 έως 3 άτομα για τη μερική απασχόληση ανέργων ηλικίας έως 50 ετών, ανεξαιρέτως εκπαιδευτικού επιπέδου. Δικαίωμα συμμετοχής στο πρόγραμμα έχουν οι αμιγώς ιδιωτικές επιχειρήσεις που απασχολούν 0 – 3 άτομα προσωπικό ή απασχολούν 0 – 3 άτομα ανά κατάστημα. Ως κατάστημα νοείται οποιοδήποτε παράρτημα (σημείο πώλησης) της ίδιας επιχείρησης που πωλεί προϊόντα ή παρέχει υπηρεσίες.

Σημειώνεται ότι οι δικαιούχοι δεν πρέπει να έχουν προβεί σε μείωση προσωπικού (λόγω καταγγελίας σύμβασης ή λήξης σύμβασης ορισμένου χρόνου) χωρίς να το αντικαταστήσουν, κατά το χρονικό διάστημα των έξι (6) μηνών που προηγείται της ημερομηνίας υποβολής της αίτησής τους για υπαγωγή στο πρόγραμμα και μέχρι την ένταξή τους σε αυτό.

ΕΠΩΦΕΛΟΥΜΕΝΟΙ ΑΝΕΡΓΟΙ

Επωφελούμενοι του προγράμματος είναι άνεργοι, ηλικίας μέχρι 50 ετών (γεννημένοι από το έτος 1956 και μετά), ανεξαρτήτως εκπαιδευτικού επιπέδου. Οι παραπάνω δικαιούχοι θα πρέπει:

• Να είναι άνεργοι, επιδοτούμενοι ή μη, και να είναι εγγεγραμμένοι στα μητρώα ανέργων του ΟΑΕΔ μέχρι την υπόδειξή τους από την Υπηρεσία του ΟΑΕΔ.

• Να έχουν συμπληρώσει το Ατομικό Σχέδιο Δράσης.

• Να έχουν την ελληνική υπηκοότητα ή την υπηκοότητα κράτους – μέλους της Ευρωπαϊκής Ένωσης ή να είναι Έλληνες ομογενείς που απασχολούνται νόμιμα στην Ελλάδα.

ΧΡΟΝΟΣ ΥΠΟΧΡΕΩΤΙΚΗΣ ΑΠΑΣΧΟΛΗΣΗΣ – ΔΕΣΜΕΥΣΕΙΣ

• Οι επιδοτούμενοι άνεργοι θα εργάζονται τουλάχιστον τέσσερις (4) ώρες ημερησίως και πέντε ημέρες την εβδομάδα.

• Οι επιχειρήσεις υποχρεούνται να διατηρήσουν τον αριθμό θέσεων εργασίας (προϋπάρχον και επιχορηγούμενο προσωπικό) καθ' όλη τη διάρκεια των 24 μηνών του προγράμματος.

• Σε περίπτωση που η επιχείρηση μειώσει το προϋπάρχον ή επιχορηγούμενο προσωπικό της (λόγω καταγγελίας σύμβασης ή λήξης σύμβασης ορισμένου χρόνου) και εφόσον δεν το αντικαταστήσει μέσα σε τριάντα (30) ημέρες, το πρόγραμμα θα διακόπτεται και θα επιστρέφεται το αναλογούν ποσό επιχορήγησης.

Σε περίπτωση μη αντικατάστασης λόγω έλλειψης ειδικότητας (που θα διαπιστώνεται από την Υπηρεσία) σε επιχορηγούμενη θέση θα διακόπτεται η επιχορήγηση μόνο για τη θέση αυτή, χωρίς άλλες επιπτώσεις για τον εργοδότη.

Επισημαίνεται ότι και για την αντικατάσταση επιχορηγούμενου ατόμου θα ακολουθηθεί η διαδικασία της εξατομικευμένης παρέμβασης.

• Οι επιχειρήσεις δεν δεσμεύονται από την παραπάνω διάταξη για άτομα που έχουν προσλάβει σύμφωνα με προγράμματα Ειδικών Κοινωνικών Ομάδων, σε περίπτωση που αυτά αποχώρησαν οικειοθελώς ή απολύθηκαν κατά τη διάρκεια του προγράμματος.

ΔΙΑΚΟΠΗ ΕΠΙΧΟΡΗΓΗΣΗΣ

Σε περίπτωση που διαπιστωθεί παράβαση όρων ή προϋποθέσεων, ύστερα από οποιαδήποτε πληρωμή ποσού της επιχορήγησης εφαρμόζονται οι διατάξεις των παρ. 7 και 8 του άρθρου 29 του Ν. 1262/82, όπως συμπληρώθηκε από τα άρθρα 6 και 7 του Ν. 1836/89 και η επιχορήγηση διακόπτεται με επιστροφή του αναλογούντος ποσού.

Ειδικότερα, ο προϊστάμενος της αρμόδιας Υπηρεσίας Απασχόλησης του Οργανισμού, στις περιπτώσεις αυτές αποφαίνεται με αιτιολογημένη απόφασή του για τη διακοπή της επιχορήγησης που η επιχείρηση έχει λάβει από τον ΟΑΕΔ και την επιστροφή:

• τμήματος του καταβληθέντος ποσού, κατ' αναλογία του χρονικού διαστήματος που απομένει από την ημερομηνία μη τήρησης των όρων ή των προϋποθέσεων του προγράμματος μέχρι τη συμπλήρωση του συνολικού χρόνου δέσμευσης,

• ολόκληρου του ποσού σε περίπτωση που διαπιστώνεται μη τήρηση εξαρχής των όρων και των προϋποθέσεων του προγράμματος.

Η επιστροφή του ανωτέρω ποσού πρέπει να γίνει με εφάπαξ καταβολή του εντός δεκαπέντε (15) ημερών από την κοινοποίηση της απόφασης στην επιχείρηση.

Εφόσον δεν επιστραφεί εμπρόθεσμα το ποσό που αναζητείται, συντάσσεται, ύστερα από απόφαση του δ.σ. του Οργανισμού, Πράξη Βεβαίωσης Οφειλής και αποστέλλεται στην αρμόδια ΔΟΥ για βεβαίωση και είσπραξή του.

ΑΝΑΚΛΗΣΗ ΥΠΑΓΩΓΗΣ ΣΤΟ ΠΡΟΓΡΑΜΜΑ

Εάν μετά την υπαγωγή της επιχείρησης στο πρόγραμμα διαπιστωθεί ότι δεν πληροί τους όρους ή τις προϋποθέσεις του, ο προϊστάμενος της αρμόδιας Υπηρεσίας Απασχόλησης, με απόφασή του, θα ανακαλεί την υπαγωγή της στο πρόγραμμα και θα υποβάλλει αναφορά στη Διεύθυνση Γραμματείας Διοικητή για την τυχόν διενέργεια ελέγχου.

✦ Περισσότερες πληροφορίες για το πρόγραμμα παρέχονται από τον ΟΑΕΔ (www.oaed.gr) και τις Τοπικές Υπηρεσίες του Οργανισμού.

ΕΞΑΙΡΕΣΕΙΣ

Στο πρόγραμμα δεν εντάσσονται:

• Ατομικές επιχειρήσεις για άτομα που είναι σύζυγοι ή συνδέονται με α' βαθμού συγγένειας εξ αίματος ή εξ αγχιστείας με τον επιχειρηματία.

• Οι Ο.Ε., Ε.Ε., Α.Ε. και ΕΠΕ για τους ομόρρυθμους εταίρους στις Ο.Ε. και Ε.Ε., για τα μέλη του δ.σ. στις Α.Ε., για τους εταίρους της ΕΠΕ.

• Οι σύζυγοι και οι συγγενείς α' βαθμού εξ αίματος ή εξ αγχιστείας των ομόρρυθμων εταίρων στις Ο.Ε. και Ε.Ε., των εταίρων της ΕΠΕ και των μελών του δ.σ. στις Α.Ε.

• Οι συνεταιρισμοί για τα μέλη τους.

ΥΨΟΣ ΚΑΙ ΧΡΟΝΙΚΗ ΔΙΑΡΚΕΙΑ ΕΠΙΔΟΤΗΣΗΣ

Η διάρκεια του προγράμματος ορίζεται στους είκοσι τέσσερις μήνες. Το ύψος της επιδότησης για κάθε ημέρα μερικής απασχόλησης ανέρχεται:

• Για τους έξι πρώτους μήνες απασχόλησης, λόγω της εργασιακή προσαρμογής και εξοικείωσης των ανέργων με το εργασιακό περιβάλλον, στα 23 ευρώ ημερησίως (αυξημένη επιδότηση).

• Για τους υπόλοιπους δεκαοκτώ επόμενους μήνες απασχόλησης στα 8 ευρώ ημερησίως.

Το ποσό αυξάνεται στα 10,50 ευρώ ημερησίως στην περίπτωση που η αμοιβή του εργαζομένου είναι προσαυξημένη κατά 25% από την προβλεπόμενη στις συλλογικές ή κλαδικές συμβάσεις.

ΕΓΚΥΚΛΙΟΣ ΑΝΔΡΕΟΥΛΑΚΟΥ

ΔΕΚΤΗ ΚΑΙ ΗΛΕΚΤΡΟΝΙΚΑ

η φορολογική ενημερότητα

Να δέχονται την ηλεκτρονικά χορηγούμενη βεβαίωση φορολογικής ενημερότητας ως έγκυρο διοικητικό έγγραφο για κάθε χρήση καλεί όλες τις υπηρεσίες και τους φορείς του Δημοσίου ο υφυπουργός Δημόσιας Διοίκησης κ. Απ. Ανδρεουλάκος.

Οπως επισημαίνει σε σχετική εγκύκλιό του, δεν απαιτείται καμία περαιτέρω διατύπωση ή διαδικασία επικύρωσης της εν λόγω βεβαίωσης σε ΔΟΥ, ΚΕΠ ή άλλη δημόσια υπηρεσία. Τονίζει, μάλιστα, ότι η μη τήρηση των κείμενων διατάξεων αποτελεί πειθαρχικό παράπτωμα για τους υπαλλήλους που αρνούνται να συμμορφωθούν με αυτές.

Αφορμή για την έκδοση της εν λόγω εγκυκλίου αποτέλεσαν καταγγελίες πολιτών και προς τον Συνήγορο του Πολίτη, για υπαλλήλους που αρνούνται να δεχθούν βεβαιώσεις φορολογικής ενημερότητας, οι οποίες εκδίδονται σε ηλεκτρονική μορφή.

Σύμφωνα με την εγκύκλιο, επίσης, οι υπηρεσίες που έχουν αμφιβολίες για την εγκυρότητα μιας βεβαίωσης φορολογικής ενημερότητας που υποβάλλεται σε αυτές, μπορούν να προχωρούν στην εξακρίβωσή τους με τη χρήση της ηλεκτρονικής υπηρεσίας «Πιστοποίηση Εγκυρότητας Φορολογικής Ενημερότητας» της Γενικής Γραμματείας Πληροφοριακών Συστημάτων.



ΟΛΟΜΕΛΕΙΑ ΑΡΕΙΟΥ ΠΑΓΟΥ

ΑΚΥΡΟΙ ΟΙ «ΕΞΠΡΕΣ»

πλειστηριασμοί της ΑΤΕ

Δημοσιεύθηκαν προχθές οι αποφάσεις της Ολομέλειας του Αρείου Πάγου, με τις οποίες καταργείται το προνομιακό νομοθετικό πλαίσιο, που ίσχυε για την Αγροτική Τράπεζα της Ελλάδος (ΑΤΕ) εδώ και 77 χρόνια, να μπορεί με συνοπτικές διαδικασίες να βγάζει στο... σφυρί τις περιουσίες των κακοπληρωτών – δανειοληπτών.

Σύμφωνα με τις υπ' αριθμ. **24** και **25/2006** αποφάσεις ο επίμαχος Νόμος **4332/1929** είναι αντισυνταγματικός, γιατί θεσπίζει ευνοϊκές ρυθμίσεις για την ΑΤΕ σε σχέση με άλλες τράπεζες, καθώς εισάγει διαδικασίες «εξπρές» για τη δικαστική διεκδίκηση των απαιτήσεών της απέναντι στους οφειλέτες της.

Παράλληλα είναι αντίθετος στην Ευρωπαϊκή Σύμβαση Δικαιωμάτων του Ανθρώπου, το Διεθνές Σύμφωνο του ΟΗΕ για τα πολιτικά και ατομικά δικαιώματα και την Κοινοτική νομοθεσία.

Συγκεκριμένα κρίθηκε ότι οι διατάξεις παραβιάζουν την αρχή της ισότητας των διαδίκων, γιατί η ΑΤΕ βρίσκεται σε πλεονεκτικότερη θέση απέναντι στους οφειλέτες της, αν και δεν υπάρχει λόγος κοινωνικού ή δημοσίου συμφέροντος, που να δικαιολογεί μια τέτοια ευνοϊκή μεταχείριση, ενώ παραβιάζεται και το δικαίωμα των δανειοληπτών να έχουν πλήρη και αποτελεσματική δικαστική προστασία.

ΠΑΝΩ ΑΠΟ ΤΑ ΟΚΤΩ ΕΥΡΩ Η ΓΑΛΟΠΟΥΛΑ

ΑΚΡΙΒΟΤΕΡΟ ΚΑΤΑ 15% ΤΟ ΦΕΤΙΝΟ *χριστουγεννιάτικο τραπέζι*

Σε τιμές ανάλογες με αυτές του αρνίσιου κρέατος πωλείται ήδη η γαλοπούλα



Ακριβότερα υπολογίζεται ότι θα κοστίσει φέτος το χριστουγεννιάτικο τραπέζι.

Οι καταναλωτές θα αναγκαστούν να πληρώσουν κατά 15% ακριβότερα σε σχέση με πέρυσι τα βασικά είδη διατροφής, εξαιτίας των αλλεπάλληλων ανατιμήσεων που σημειώθηκαν στη διάρκεια του έτους, αλλά και της ιδιαίτερα υψηλής τιμής που αναμένεται να έχει η γαλοπούλα.

Η γαλοπούλα μάλιστα, όπως σημειώνει την Παρασκευή η εφημερίδα Τα Νέα, πωλείται τώρα στα κρεοπωλεία σε τιμές ανάλογες με αυτές του αρνίσου κρέατος· δηλαδή, από 8 έως 10 ευρώ το κιλό, ενώ η τιμή της κατεψυγμένης κυμαίνεται στα περσινά επίπεδα.

Μια τετραμελής οικογένεια θα πληρώσει για το χριστουγεννιάτικο τραπέζι περισσότερο έως 20% για τυποποιημένα τρόφιμα, έως 33% για κρέατα και έως 20% για πατάτες.

Αν και η εικόνα των τιμών στην αγορά κρεάτων αναμένεται να διαμορφωθεί πλήρως την ερχόμενη εβδομάδα, με βάση τα σημερινά δεδομένα το γιορτινό τραπέζι, το οποίο περιλαμβάνει 17 προϊόντα, θα κοστίσει φέτος 126,99 από 110,67 ευρώ πέρυσι, δηλαδή 14,75% ακριβότερα.

«ΘΑ ΕΜΠΝΕΥΣΟΥΜΕ ΕΚ ΝΕΟΥ ΤΟΥΣ ΕΛΛΗΝΕΣ» *διαμηνύει ο Γ. Παπανδρέου*



Την παραίτηση του από το νέο δημοτικό συμβούλιο αναμενόταν να υποβάλει χθες το απόγευμα και εγγράφως ο νεοεκλεγείς δημοτικός σύμβουλος κ. Γιάννης Παπαντωνίου, διευθυντής του υποκαταστήματος ΙΚΑ Ρόδου.

Ο Παπαντωνίου που, ως γνωστόν, εξελέγη με την παράταξη «Πρώτα η Ρόδος» έχει «ασυμβίβαστο» και όπως ενημέρωσε τον επικεφαλής της παράταξης, νέο δήμαρχο κ. Χατζή Χατζηευθυμίου έχει καταλήξει στην απόφαση να παραμείνει στην υπηρεσιακή θέση του διευθυντή στο ΙΚΑ Ρόδου παραιτούμενος του δημοτικού αξιώματος.

Ετσι στην ορκωμοσία της νέας δημοτικής αρχής το μεσημέρι του επόμενου Σαββάτου (23 Δεκεμβρίου) στη θέση του θα ορκιστεί η κ. Φωτεινή Τσιμπιδάκη, νυν δημοτική σύμβουλος, πρώτη επιλαχούσα του συνδυασμού στις εκλογές του Οκτωβρίου.

ΥΠΟΒΑΛΛΕΙ ΠΑΡΑΙΤΗΣΗ *ο κ. Γ. Παπαντωνίου από δημοτικός σύμβουλος*

Την παραίτηση του από το νέο δημοτικό συμβούλιο αναμενόταν να υποβάλει χθες το απόγευμα και εγγράφως ο νεοεκλεγείς δημοτικός σύμβουλος κ. Γιάννης Παπαντωνίου, διευθυντής του υποκαταστήματος ΙΚΑ Ρόδου.

Ο Παπαντωνίου που, ως γνωστόν, εξελέγη με την παράταξη «Πρώτα η Ρόδος» έχει «ασυμβίβαστο» και όπως ενημέρωσε τον επικεφαλής της παράταξης, νέο δήμαρχο κ. Χατζή Χατζηευθυμίου έχει καταλήξει στην απόφαση να παραμείνει στην υπηρεσιακή θέση του διευθυντή στο ΙΚΑ Ρόδου παραιτούμενος του δημοτικού αξιώματος.

Ετσι στην ορκωμοσία της νέας δημοτικής αρχής το μεσημέρι του επόμενου Σαββάτου (23 Δεκεμβρίου) στη θέση του θα ορκιστεί η κ. Φωτεινή Τσιμπιδάκη, νυν δημοτική σύμβουλος, πρώτη επιλαχούσα του συνδυασμού στις εκλογές του Οκτωβρίου.



Υ/Γ ΑΙΓΛΗ

ΑΠΟ 07/12/06 ΕΩΣ 24/12/06

ΔΕΥΤΕΡΑ			ΤΡΙΤΗ			ΤΕΤΑΡΤΗ			ΠΕΜΠΤΗ			ΠΑΡΑΣΚΕΥΗ			ΣΑΒΒΑΤΟ			ΚΥΡΙΑΚΗ *		
ΑΙΜΑΝΙ	ΩΡΑ		ΑΙΜΑΝΙ	ΩΡΑ		ΑΙΜΑΝΙ	ΩΡΑ		ΑΙΜΑΝΙ	ΩΡΑ		ΑΙΜΑΝΙ	ΩΡΑ		ΑΙΜΑΝΙ	ΩΡΑ		ΑΙΜΑΝΙ	ΩΡΑ	
	ΑΦ	ΑΝ		ΑΦ	ΑΝ		ΑΦ	ΑΝ		ΑΦ	ΑΝ		ΑΦ	ΑΝ		ΑΦ	ΑΝ		ΑΦ	ΑΝ
ΣΥΜΗ		08.30	ΣΥΜΗ		08.30	ΡΟΔΟ		15.00	ΣΥΜΗ		08.30	ΣΥΜΗ		08.30	ΣΥΜΗ		07.30	ΣΥΜΗ		07.30
ΡΟΔΟ	09.30	15.00	ΡΟΔΟ	09.30	Δ	ΣΥΜΗ	16.00	Δ	ΡΟΔΟ	09.30	15.00	ΡΟΔΟ	09.30	15.00	ΡΟΔΟ	08.30	09.00	ΡΟΔΟ	08.30	09.00
ΣΥΜΗ	16.00	Δ							ΣΥΜΗ	16.00	Δ	ΣΥΜΗ	16.00	Δ	ΣΥΜΗ	10.00	10.30	ΠΑΝ/ΤΗ	10.00	11.30
															ΝΤΑΤΣΑ	11.00	14.15	ΣΥΜΗ	12.00	14.00
															ΣΥΜΗ	14.45	15.00	ΡΟΔΟ	15.00	15.30
															ΡΟΔΟ	16.00	16.05	ΣΥΜΗ	16.30	Δ
															ΣΥΜΗ	17.00	Δ			

* ΤΗΝ ΚΥΡΙΑΚΗ 17/12/06 ΤΟ Υ/Γ ΑΙΓΛΗ ΘΑ ΑΝΑΧΩΡΗΣΕΙ ΑΠΟ ΡΟΔΟ ΓΙΑ ΣΥΜΗ ΣΤΙΣ 17:00 ΑΝΤΙ ΣΤΙΣ 15:30.

ΑΠΟ 25/12/06 ΕΩΣ 31/12/06

ΔΕΥΤΕΡΑ **			ΤΡΙΤΗ			ΤΕΤΑΡΤΗ			ΠΕΜΠΤΗ			ΠΑΡΑΣΚΕΥΗ			ΣΑΒΒΑΤΟ			ΚΥΡΙΑΚΗ		
ΑΙΜΑΝΙ	ΩΡΑ		ΑΙΜΑΝΙ	ΩΡΑ		ΑΙΜΑΝΙ	ΩΡΑ		ΑΙΜΑΝΙ	ΩΡΑ		ΑΙΜΑΝΙ	ΩΡΑ		ΑΙΜΑΝΙ	ΩΡΑ		ΑΙΜΑΝΙ	ΩΡΑ	
	ΑΦ	ΑΝ		ΑΦ	ΑΝ		ΑΦ	ΑΝ		ΑΦ	ΑΝ		ΑΦ	ΑΝ		ΑΦ	ΑΝ		ΑΦ	ΑΝ
ΣΥΜΗ		08.30	ΣΥΜΗ		08.30	ΡΟΔΟ		15.00	ΣΥΜΗ		08.30	ΣΥΜΗ		08.30	ΣΥΜΗ		08.30	ΠΑΡΑΜΟΝΗ ΣΤΟ ΛΙΜΑΝΙ ΤΗΣ ΣΥΜΗΣ		
ΡΟΔΟ	09.30	15.00	ΡΟΔΟ	09.30	Δ	ΣΥΜΗ	16.00	Δ	ΡΟΔΟ	09.30	15.00	ΡΟΔΟ	09.30	15.00	ΡΟΔΟ	09.30	15.00			
ΣΥΜΗ	16.00	Δ							ΣΥΜΗ	16.00	Δ	ΣΥΜΗ	16.00	Δ	ΣΥΜΗ	16.00	Δ			

** ΤΟ ΔΡΟΜΟΛΟΓΙΟ ΣΤΙΣ 25/12/06 (ΧΡΙΣΤΟΥΓΕΝΝΑ) ΘΑ ΕΙΝΑΙ ΑΝΕΚΤΕΛΕΣΤΟ.

Ε/Γ - Ο/Γ ΠΡΩΤΕΥΣ

ΑΠΟ 09/12/06 ΕΩΣ 31/12/06

ΔΕΥΤΕΡΑ			ΤΡΙΤΗ			ΤΕΤΑΡΤΗ			ΠΕΜΠΤΗ			ΠΑΡΑΣΚΕΥΗ			ΣΑΒΒΑΤΟ			ΚΥΡΙΑΚΗ		
ΑΙΜΑΝΙ	ΩΡΑ		ΑΙΜΑΝΙ	ΩΡΑ		ΑΙΜΑΝΙ	ΩΡΑ		ΑΙΜΑΝΙ	ΩΡΑ		ΑΙΜΑΝΙ	ΩΡΑ		ΑΙΜΑΝΙ	ΩΡΑ		ΑΙΜΑΝΙ	ΩΡΑ	
	ΑΦ	ΑΝ		ΑΦ	ΑΝ		ΑΦ	ΑΝ		ΑΦ	ΑΝ		ΑΦ	ΑΝ		ΑΦ	ΑΝ		ΑΦ	ΑΝ
ΠΑΡΑΜΟΝΗ ΣΤΟ ΛΙΜΑΝΙ ΤΗΣ ΡΟΔΟΥ			ΡΟΔΟ		08.45	ΣΥΜΗ		07.00	ΚΑΛ/ΝΟ		04.30	ΡΟΔΟ		12.00	ΚΩ		06.00	ΠΑΡΑΜΟΝΗ ΣΤΟ ΛΙΜΑΝΙ ΤΗΣ ΡΟΔΟΥ		
			ΚΑΣΤ/ΖΟ	13.15	13.30	ΡΟΔΟ	08.40	12.00	ΚΩ	05.30	06.00	ΣΥΜΗ	13.40	13.50	ΝΙΣΥΡΟ	07.30	07.45			
			ΡΟΔΟ	18.15	18.45	ΣΥΜΗ	13.40	13.50	ΝΙΣΥΡΟ	07.30	07.45	ΠΗΛΟ	16.00	16.15	ΠΗΛΟ	09.00	09.15			
			ΣΥΜΗ	20.25	Δ	ΠΗΛΟ	16.00	16.15	ΠΗΛΟ	09.00	09.15	ΝΙΣΥΡΟ	17.30	17.45	ΣΥΜΗ	11.15	11.35			
						ΝΙΣΥΡΟ	17.30	17.45	ΣΥΜΗ	11.15	11.35	ΚΩ	19.15	Δ	ΡΟΔΟ	13.15	14.00			
						ΚΩ	19.15	19.30	ΡΟΔΟ	13.15	14.00				ΚΑΣΤ/ΖΟ	18.40	18.50			
						ΚΑΛ/ΝΟ	20.35	Δ	ΚΑΣΤ/ΖΟ	18.40	18.50				ΡΟΔΟ	23.30	Δ			
									ΡΟΔΟ	23.30	Δ									

Τα δρομολόγια μπορούν να τροποποιηθούν λόγω εκτάκτων συγκοινωνιακών αναγκών ή καιρικών συνθηκών.
Παρακαλούμε πριν ταξιδέψετε επικοινωνήστε με την Εταιρία:
Γραφείο Σύμης :Τηλ.2246071444 Fax 2246071373
Γραφείο Ρόδου:Τηλ.2241037769 Fax.2241034493
ΚΡΑΤΗΣΕΙΣ ΕΙΣΙΤΗΡΙΩΝ ΚΑΙ ΜΕΣΩ INTERNET: www.anes.gr

ΑΝΕΣ
ΑΝΩΝΥΜΗ ΝΑΥΤΙΛΙΑΚΗ ΕΤΑΙΡΙΑ ΣΥΜΗΣ

ΕΠΕΚΤΑΣΗ ΤΟΥ «ΜΟΝΤΕΛΟΥ ΝΑΟΥΣΑΣ» ΠΡΟΒΛΕΠΕΙ ΤΟ ΣΧΕΔΙΟ ΝΟΜΟΥ ΓΙΑ ΤΗ ΔΗΜΙΟΥΡΓΙΑ ΤΟΥ ΕΙΔΙΚΟΥ ΤΑΜΕΙΟΥ ΑΛΛΗΛΕΓΓΥΗΣ

ΕΠΙΔΟΤΗΣΗ ΑΣΦΑΛΙΣΤΙΚΩΝ ΕΙΣΦΟΡΩΝ *για διατήρηση θέσεων εργασίας*

Διακοπή επιδόματος εάν ο άνεργος αρνηθεί δύο φορές πρόταση για απασχόλησή του

Μειωμένες ασφαλιστικές εισφορές θα καταβάλλουν από το 2007 οι εργοδότες που δραστηριοποιούνται σε φθίνοντες κλάδους της ελληνικής οικονομίας (όπως στην κλωστοϋφαντουργία, τον καπνό και άλλους κλάδους που θα καθορίζονται με κυβερνητικές αποφάσεις) και έχουν την έδρα τους σε περιοχές όπου το ποσοστό ανεργίας θα είναι διπλάσιο του εθνικού μέσου όρου κατά το προηγούμενο έτος (δηλ. άνω του 17,6%, με δεδομένο ότι το τρέχον έτος ο μέσος όρος της ανεργίας ήταν 8,8%).

Το μέτρο-κίνητρο για τη διατήρηση των θέσεων εργασίας και την αποφυγή «λουκέτων», που θα αποσταθεροποιούν τις τοπικές οικονομίες, προβλέπει το σχέδιο νόμου για τη δημιουργία του Ειδικού Ταμείου Κοινωνικής Αλληλεγγύης, το οποίο, παράλληλα, θα «επιδοτεί» μέχρι τη συνταξιοδότησή τους άνεργους των ίδιων κλάδων ή και περιοχών ηλικίας άνω των 50 ετών (κατά τα πρότυπα του μοντέλου Νάουσας).

Σύμφωνα με το σχέδιο που παρουσίασε, προχθές, ο υπουργός Απασχόλησης και Κοινωνικής Προστασίας, Σ. Τσιτουρίδης, στους εκπροσώπους των κοινωνικών εταίρων, προκαλώντας ζωηρές επιφυλάξεις από την πλευρά τους, καθώς επισήμαναν τον κίνδυνο «κομματικής - εκλογικής εκμετάλλευσης των ανέργων και των ψηφοφόρων αρκετών περιοχών της χώρας», το Ειδικό Ταμείο Κοινωνικής Αλληλεγγύης (ΕΤΚΑ) θα χρηματοδοτηθεί με 60 εκατ. ευρώ (από εισφορές υπέρ του ΟΑΕΔ, τον κρατικό προϋπολογισμό και την Ε.Ε.) για να επιδοτεί τις εισφορές των εργοδοτών και τα επιδόματα των ανέργων:



Σ. Τσιτουρίδης

✦ **Με απόφαση** του υπουργού Απασχόλησης και Κοινωνικής Προστασίας θα καθορίζονται οι περιοχές, οι κλάδοι και οι λοιπές προϋποθέσεις για τις μειώσεις των εισφορών και την ένταξη ανέργων στο ΕΤΚΑ. Θα προηγείται γνώμη της Επιτροπής Διαχείρισης του Ταμείου Αλληλεγγύης, στην οποία, όμως, πλειοψηφία θα έχει η κυβέρνηση (οι κοινωνικοί εταίροι απλώς θα εκπροσωπούνται).

✦ **Το ύψος της μείωσης** των εισφορών του εργοδότη (συζητείται να είναι 20% - 50%) προς το ΙΚΑ-ΕΤΑΜ θα γίνεται με απόφαση των υπουργών Οικονομίας και Οικονομικών, και Απασχόλησης και Κοινωνικής Προστασίας, και θα αφορά μισθωτούς των οποίων οι αμοιβές δεν υπερβαίνουν τις εθνικές, κλαδικές και τοπικές συλλογικές συμβάσεις εργασίας. Η μείωση θα γίνεται μέσω επιδότησης του εργοδότη υπό την προϋπόθεση ότι ο τελευταίος δεν θα προχωρεί σε απολύσεις προσωπικού, ενώ το ΙΚΑ-ΕΤΑΜ θα εισπράττει τη διαφορά μέσω του Ειδικού Ταμείου .

✦ **Το ΕΤΚΑ θα χορηγεί** ειδική εισοδηματική ενίσχυση ύψους 80% του τελευταίου μισθού και μέχρι 900 ευρώ τον μήνα σε άνεργους ηλικίας άνω των 50 ετών που έχουν 7.500 ημέρες ασφάλισης, οι οποίοι προέρχονται από φθίνοντες κλάδους και περιοχές υψηλής ανεργίας και έχουν αδυναμία επανένταξης στην αγορά εργασίας. Για τη συγκεκριμένη κατηγορία των ανέργων θα προβλέπονται και επιδοτήσεις για επανακατάρτιση και μετεγκατάσταση, όπως και η διακοπή της επιδότησης αν αρνούνται να ενταχθούν σε προγράμματα.

✦ **Η καταβολή επιδομάτων ανεργίας θα διακόπτεται, πάντως, για όλους τους επιδοτούμενους άνεργους πανελλαδικά εφόσον αρνούνται δύο φορές προτάσεις για την απασχόλησή τους.**

ΤΑ ΥΠΟΛΟΙΠΑ ΔΑΝΕΙΩΝ ΑΥΞΗΘΗΚΑΝ 21,4% ΤΟΝ ΟΚΤΩΒΡΙΟ, ΣΤΑ 172,5 ΔΙΣ. ΕΥΡΩ

ΣΤΟ 88,5% ΤΟΥ ΑΕΠ Ο ΔΑΝΕΙΣΜΟΣ *επιχειρήσεων και νοικοκυριών*

1,2 δισ. ευρώ δανείστηκαν από τις τράπεζες τα νοικοκυριά τον Οκτώβριο



Μικρή επιβράδυνση παρουσίασε τον Οκτώβριο ο ρυθμός αύξησης του δανεισμού νοικοκυριών και επιχειρήσεων. Ωστόσο τα υπόλοιπα των δανείων επιχειρήσεων και νοικοκυριών διαμορφώθηκαν σε 172,5 δισ. ευρώ, που αντιστοιχεί στο 88,5% του ελληνικού ΑΕΠ, παρουσιάζοντας αύξηση 21,4% σε σύγκριση με τον αντίστοιχο περσινό μήνα, έναντι ετήσιας ανόδου 22,3% που είχε καταγραφεί τον Σεπτέμβριο.

Σύμφωνα με την Τράπεζα της Ελλάδας τα δάνεια των επιχειρήσεων υποχώρησαν στα 90,4 δισ. ευρώ στο τέλος Οκτωβρίου, από 90,7 δισ. ευρώ τον Σεπτέμβριο, καταγράφοντας ετήσια αύξηση 16,8%, έναντι ετήσιας ανόδου 17,6% τον Σεπτέμβριο. Στο ποσό αυτό περιλαμβάνεται δανεισμός ύψους 13,5 δισ. ευρώ, ο οποίος έχει διενεργηθεί από τις επιχειρήσεις με την έκδοση εταιρικών ομολόγων.

Από τα υπόλοιπα 76,8 δισ. ευρώ των επιχειρηματικών δανείων, τα 20,6 δισ. ευρώ αφορούν σε υπόλοιπα δανείων επιχειρήσεων του εμπορίου (αύξηση 3,8%, έναντι 4,7% το Σεπτέμβριο), τα 16,6 δισ. ευρώ είναι τα δάνεια στον κλάδο της μεταποίησης (αύξηση 5,5%, έναντι αύξησης 7% το Σεπτέμβριο), τα 6,7 δισ. ευρώ είναι τα δάνεια των ναυτιλιακών επιχειρήσεων (αύξηση 14,9% έναντι 17,7% το Σεπτέμβριο), τα 4,3 δισ. ευρώ είναι τα δάνεια των τουριστικών επιχειρήσεων (αύξηση 6,3%, έναντι 6,5% το Σεπτέμβριο).

ΝΟΙΚΟΚΥΡΙΑ

Τον Οκτώβριο οι οφειλές των ελληνικών νοικοκυριών προς τις τράπεζες διαμορφώθηκαν σε 82,1 δισ. ευρώ συμπεριλαμβανομένων των δανείων που έχουν τιτλοποιηθεί, ύψους 5,4 δισ. ευρώ και τα οποία αφορούν σε στεγαστικά δάνεια και σε δάνεια μέσω πιστωτικών καρτών. Μέσα σε έναν μόλις μήνα τα νοικοκυριά αύξησαν τις οφειλές τους προς τις τράπεζες κατά 1,2 δισ. ευρώ, ενώ σε ετήσια βάση τα δάνειά τους αυξήθηκαν κατά 26,9% τον Οκτώβριο, έναντι ετήσιας 28,1% τον Σεπτέμβριο.

Το σύνολο των στεγαστικών δανείων, συμπεριλαμβανομένων των στεγαστικών δανείων που έχουν τιτλοποιηθεί, ανήλθε σε 54,3 δισ. ευρώ και παρουσίασαν ετήσια αύξηση 28,8%, έναντι ετήσιας ανόδου 29,9% τον Σεπτέμβριο.

ΚΑΤΑΝΑΛΩΤΙΚΗ ΠΙΣΤΗ

Στον τομέα της καταναλωτικής πίστης τα υπόλοιπα των δανείων των νοικοκυριών, συμπεριλαμβανομένων δανείων ύψους 1 δισ. ευρώ που έχουν τιτλοποιηθεί από τις τράπεζες, ανήλθαν σε 25,7 δισ. ευρώ και αυξήθηκαν κατά 23,3% σε ετήσια βάση έναντι ετήσιας ανόδου 24,4% το Σεπτέμβριο.

Στα 7,7 δισ. ευρώ ανήλθαν τα υπόλοιπα των δανείων μέσω πιστωτικών καρτών και παρουσίασαν αύξηση 4,5 % σε σύγκριση με τον αντίστοιχο περσινό μήνα, έναντι ετήσιας ανόδου 5,7% που είχε καταγραφεί τον Σεπτέμβριο. Αν στο ποσό αυτό προστεθούν και δάνεια μέσω πιστωτικών καρτών που έχουν τιτλοποιηθεί, ύψους 1 δισ. ευρώ, οι συνολικές οφειλές σε πιστωτικές κάρτες διαμορφώνονται σε 8,7 δισ. ευρώ.

ΠΡΟΣΩΠΙΚΑ ΔΑΝΕΙΑ

Τα υπόλοιπα των δανείων με δικαιολογητικά διαμορφώθηκαν σε 4,9 δισ. ευρώ και αυξήθηκαν κατά 28,1% σε σύγκριση με τον περσινό Οκτώβριο έναντι ετήσιας αύξησης 27,6% που είχε καταγραφεί τον Σεπτέμβριο. Τα υπόλοιπα των προσωπικών δανείων ανήλθαν σε 12,1 δισ. ευρώ και ήταν αυξημένα κατά 36,2% σε ετήσια βάση έναντι ετήσιας αύξησης 38,7% που είχε καταγραφεί το Σεπτέμβριο.

Πλην του δανεισμού με την έκδοση εταιρικών ομολόγων και εκτός των δανείων που έχουν τιτλοποιηθεί τα δάνεια επιχειρήσεων και νοικοκυριών διαμορφώθηκαν σε 153,6 δισ. ευρώ και παρουσίασαν αύξηση 17,7%, έναντι αύξησης 18,7% που είχε σημειωθεί τον Σεπτέμβριο.

ΕΠΙΧΟΡΗΓΗΣΗ ΤΗΣ ΝΟΜΑΡΧΙΑΣ

Ο Υπουργός Αιγαίου και Νησιωτικής Πολιτικής κ. Αριστοτέλης Α. Παυλίδης υπέγραψε, όπως και κατά το 2004-2005 απόφαση χρηματοδοτήσεως της Νομαρχίας Δωδεκανήσου με το ποσό των 490.000€, προκειμένου να καλυφθούν δαπάνες εκτάκτων αναγκών ή μικρών έργων.

Με την ίδια απόφαση παρέχεται η δυνατότητα να καλυφθούν δαπάνες ενδοδωδεκανησιακών μετακινήσεων μαθητών, αθλητών κ.α. με χρήση κάθε μέσου.

Έτοιμοι για ΚΤΕΟ;
τώρα ΚΤΕΟ σε 25 λεπτά!
Ιδιωτικό ΚΤΕΟ Ρόδου
για ραντεβού..22410 67677
ανοιχτά απογεύματα και σάββατο, όλα τα παράβολα αγοράζονται στο ΚΤΕΟ
AUTOVISION
ΠΡΟΓΡΑΜΜΑ ΠΡΟΣΚΛΗΣΗΣ ΟΧΗΜΑΤΩΝ Ν. ΔΩΔ/ΣΟΥ
!!!! - Τον Νοέμβριο ΡΟΗ 4501 εώς 6500
- Τον Δεκέμβριο ΡΟΗ 6501 εώς ΡΟΗ 8500
Η ΜΗ ΔΙΕΝΕΡΓΕΙΑ ΤΕΧΝΙΚΟΥ ΕΛΕΓΧΟΥ ΤΟΥ ΟΧΗΜΑΤΟΣ ΣΑΣ (ΚΤΕΟ) ΜΕΣΑ ΣΤΙΣ ΠΡΟΘΕΣΜΙΕΣ, ΑΠΟΤΕΛΕΙ ΠΑΡΑΒΑΣΗ (ΚΟΚ 86) ΚΑΙ ΤΙΜΩΡΕΙΤΑΙ ΑΠΟ ΤΙΣ ΑΡΧΕΣ ΜΕ ΠΡΟΣΤΙΜΟ 334 ΕΥΡΩ ΚΑΙ ΑΦΑΙΡΕΣΗ ΠΙΝΑΚΙΔΩΝ

SKODA ROOMSTER

ΤΟ ΜΙΚΡΟΜΕΣΑΙΟ «ΘΑΥΜΑ»

Ενα «μικρό θαύμα» συνετελέσθη στη Skoda με τη δημιουργία του πέμπτου της μοντέλου. Η τσέχικη εταιρεία απέκτησε το αυτοκίνητο που της έδωσε «συναίσθημα». Ολα έγιναν πιο φωτεινά, πιο αισιόδοξα, πιο ευχάριστα. Οι έννοιες ομορφιά, χώρος, ικανοποίηση πήραν μια άλλη διάσταση. Και αυτό το θαύμα έχει όνομα. Λέγεται Roomster. Ενα αυτοκίνητο τόσο ιδιαίτερο, όσο και σύγχρονο. Τόσο όμορφο, όσο και πρωτοποριακό, τόσο φωτεινό, όσο και ευρύχωρο.

Ενα μοντέλο που δίνει άλλο αέρα στη μάρκα από εκείνον που την είχε κατατάξει ως κατασκευάστρια δυναμικών, άνετων και κατεξοχήν οικογενειακών αυτοκινήτων.

Το Roomster ανήκει στην κατηγορία των μικρομεσαίων αυτοκινήτων που συνδυάζει με ιδιαίτερα έξυπνο τρόπο τα χαρακτηριστικά ενός συμβατικού επιβατικού οχήματος με εκείνα ενός πολυμορφικού, ενώ λανσάρει και ένα νέο σχεδιαστικό στιλ, αυτό του «διπλού» αυτοκινήτου. Ενός αυτοκινήτου που το εμπρός τμήμα έχει την ταυτότητα της μάρκας ενώ το πίσω ένα ιδιόμορφο τετράγωνο σχήμα που το κοινό τους σημείο είναι η ένωσή τους στη μεσαία κολόνα.

Στο σύνολό του το Roomster δεν έχει «σωσία» του. Δεν μοιάζει με κανένα άλλο μοντέλο γι' αυτό δεν έχει και άμεσο ανταγωνιστή, ενώ φέρει επάξια το χαρακτηριστικό του μοναδικού. Η έξυπνη εξωτερική σχεδίαση με το χερούλι της μεσαίας πόρτας να είναι κρυμμένο στην τρίτη κολόνα έχει άμεσο αντίκτυπο και στο εσωτερικό, αφού το εμπρός τμήμα έχει όλα τα χαρακτηριστικά ενός συμβατικού μοντέλου με



άνετους χώρους για οδηγό και συνοδηγό, απόλυτα εργονομικούς, με επίπεδο εξοπλισμού ικανοποιητικό στη Βασική έκδοση Trend και ιδιαίτερα πλούσιο στις υπόλοιπες τρεις Style, Elegance, και Sport, με τη διχρωμία να δεσπόζει μεταξύ ταμπλό και κονσόλας (εκτός από την έκδοση Sport), τα συμβατικά αλλά ιδιαίτερα λειτουργικά όργανα στο ταμπλό και την κεντρική κονσόλα, το τιμόνι τεσσάρων ακτίνων (τριάκτινο στην έκδοση Sport) και την πολύ καλή ποιότητα υλικών τόσο στα πλαστικά μέρη, όσο και στις ταπετσαρίες.

Πίσω τα πράγματα διαφοροποιούνται προς το πιο εντυπωσιακό. Τα πίσω καθίσματα, υπακούοντας στο σύστημα Varioflex, μπορούν να αλλάξουν διάταξη, να αφαιρεθούν, να μετατοπισθούν στον οριζόντιο άξονα κατά 80 χλστ. εμπρός και 70 χλστ. πίσω, ενώ όταν αφαιρεθεί το μεσαίο κάθισμα μπορούν να μετατοπιστούν κατά 110 χλστ. προς το κέντρο. Ολο το σύστημα των πίσω καθισμάτων είναι υπερυψωμένο κατά 4,6 εκατ. σε σύγκριση με τα μπροστινά, εξασφαλίζοντας στους τρεις πίσω επιβάτες θέα «εξώστη» ή και μπαλκονιού αφού τόσο τα τεράστια πλαϊνά παράθυρα που είναι χαμηλότερα στην οριζόντια ευθεία από τα μπροστινά σε συνδυασμό με την πρωτότυπη ηλιοροφή, εξασφαλίζουν πανοραμική θέα προς όλες τις κατευθύνσεις.

Στο «πολυμορφικό» πακέτο πρέπει να προσθέσουμε και τον τεράστιο για την κατηγορία του χώρο αποσκευών, ο οποίος σε κανονική διάταξη των πίσω καθισμάτων φθάνει τα 530 λίτρα ενώ με τα καθίσματα κατεβασμένα/βγαλμένα φθάνει τα 1.555/1.780 λίτρα.

Και όλα αυτά από ένα αυτοκίνητο διαστάσεων (ΜΧΠΧΥ) 4.205Χ1.684Χ1.607 χλστ.

Οσον αφορά το επίπεδο εξοπλισμού, η βασική έκδοση έχει όλα τα αναγκαία για την ασφαλή και άνετη οδική συμπεριφορά του.

Οσον αφορά την οδηγική συμπεριφορά του Roomster αυτή κρίνεται ουδέτερη, ευχάριστη και ασφαλής. Γι' αυτήν φροντίζουν τόσο ο βενζινοκινητήρας των 1,4 λίτρων με τα



86 άλογα όσο και ο 1,6 λίτρων με τα 105 άλογα, που κινούν με «ζωντάνια» το βάρους 1.155 περίπου κιλών αμάξωμα, χωρίς βεβαίως να βάζουν φωτιά στον δρόμο αφού η επιτάχυνση είναι 13 δευτερόλεπτα και 10,9 αντίστοιχα για τις δύο εκδόσεις από 0-100 χλμ/ώρα.

Πάντως αναλογιζόμενοι τη φιλοσοφία κατασκευής του μοντέλου θα λέγαμε ότι κινείται εντυπωσιακά σταθερά στον δρόμο, ενώ στις κλειστές στροφές είναι απόλυτα προβλέψιμο και σε σπάνιες περιπτώσεις το ύψος του θα δημιουργήσει πρόβλημα στον οδηγό. Το τιμόνι είναι σαφέστατο όπως και το κιβώτιο των ταχυτήτων, που ο συνδυασμός τους επιτρέπει στον οδηγό να κινηθεί αρκετά γρήγορα σε κλειστά κομμάτια.

Τα τέσσερα δισκόφρενα ακινητοποιούν με ασφάλεια το όχημα ενώ οι αναρτήσεις, ρυθμισμένες για άνετη αυτοκίνηση, δουλεύουν σωστά και απορροφούν ικανοποιητικά τις ανωμαλίες του δρόμου.

Σε γενικές γραμμές η οδηγική συμπεριφορά του Roomster κρίνεται ικανοποιητική και δεν θα κουράσει τους επιβάτες στα πολύωρα ταξίδια.

Το επίσημο λανσάρισμα του Skoda Roomster έγινε στις 25 Νοεμβρίου στην Ελλάδα ενώ οι τιμές του νέου μοντέλου ξεκινούν από τα 13.790 ευρώ για την έκδοση Trend στα 1,4 λίτρα και 15.690 για το 1,6 ενώ ανάλογα με το επίπεδο εξοπλισμού και τον κυβισμό φθάνουν τα 16.890 (1,6 λίτρα έκδοση Sport).

Ολα δείχνουν ότι η Skoda με την κίνηση που έκανε, δημιουργώντας το Roomster, έκανε «ματ» στον ανταγωνισμό αφού η έως τώρα «κίνηση» του μοντέλου την έχει οδηγήσει στο να προσθέσει και τρίτη βάρδια στο εργοστάσιο παραγωγής για να καλύψει τη ζήτηση.

ΗΠΡΟΝΤΕΡΥ

Κουρτίνα - χαλί - λευκά είδη - παρκέ
Εμπόριο - διακόσμηση - τεχνική υποστήριξη

12.500 σχέδια κουρτίνας
890 διαφορετικά σχέδια χαλιού
2.500 μοκέτες
220 σχέδια παρκέ laminate
600 είδη παρκέ και συνθετικού πατώματος
350 σχέδια κουρτινόξυλων
διάφορα είδη οικίασης
Με μεγάλη ποικιλία λευκών ειδών
σεντόνια, παπλώματα,
ριχτάρια, κουβέρτες, σεμέν

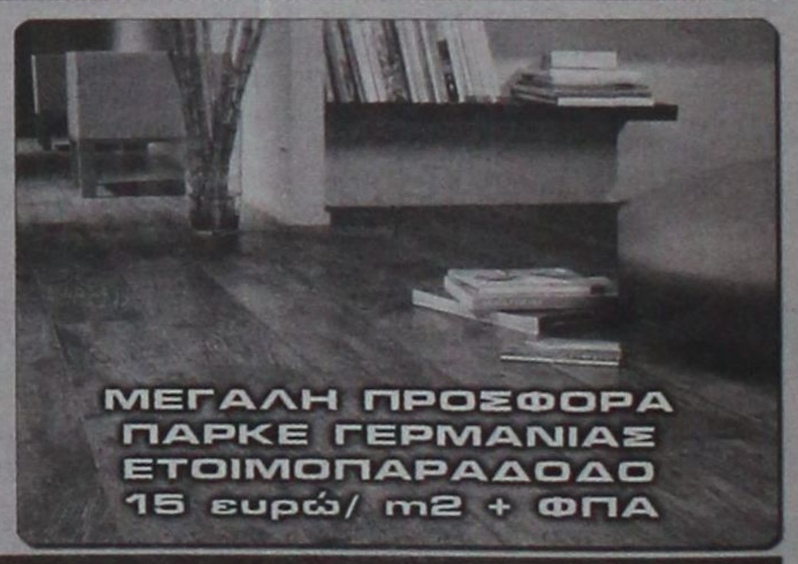





Κεντρικό Κατάστημα
Λεωφόρος Λίνδου 221, 851 00, Ρόδος
Τηλέφωνο : +30 2241 0 69939
Fax : +30 2241 0 60099

Υποκατάστημα
Κων. Υδραίου 53, 851 00, Ρόδος
Τηλέφωνο : +30 2241 0 36279
Fax : +30 2241 0 76650

Χάρη στην αύξηση του μέσου όρου επιβίωσης και εξαιτίας της μείωσης του αριθμού των γεννήσεων, οι ηλικιωμένοι αποτελούν μεγάλο τμήμα του πληθυσμού. Στις αναπτυγμένες χώρες, ο αριθμός των ατόμων ηλικίας μεγαλύτερης των 65 ετών θα αυξηθεί από το 17,5% στο 36,3% το 2050, ενώ ο αριθμός των ατόμων ηλικίας μεγαλύτερης των 80 ετών θα τριπλασιαστεί.

» ΑΛΓΟΛΟΓΙΑ/ *Γράφει η* ***ΙΩΑΝΝΑ ΣΙΑΦΑΚΑ****, Επίκουρη καθηγήτρια Αναισθησιολογίας Πανεπιστημίου Αθηνών* ***Ελληνική Εταιρεία Αλγολογίας www.hps-pain.gr***

Η σημερινή γνώση του πόνου στους ηλικιωμένους είναι ελλιπής και υπάρχει ανάγκη για έρευνα, εκπαίδευση και διασπορά της γνώσης σχετικά με τον πόνο των ηλικιωμένων. Η Διεθνής Ενωση για τη μελέτη του πόνου (IASP) έχει στόχο αυτόν τον χρόνο να οργανώσει διάφορα γεγονότα, με σκοπό την ανακούφιση του πόνου στα ηλικιωμένα άτομα, την κατανόηση του μηχανισμού του πόνου και τη διάδοση της πληροφόρησης σχετικά με τον πόνο των ηλικιωμένων.

Ο ΠΟΝΟΣ ΣΤΗΝ ΤΡΙΤΗ ΗΛΙΚΙΑ

Απώλεια της οικογένειας, των φίλων και της ανεξαρτησίας μπορεί να συμβάλουν στον πόνο και στην ταλαιπωρία

Ο χρόνιος πόνος είναι ιδιαίτερα κοινό πρόβλημα για τους ηλικιωμένους. Αφορά περισσότερο από το 50% και πάνω από το 80% αυτών που δέχονται νοσηλευτική φροντίδα στο σπίτι. Δηλαδή, ένας στους δύο ηλικιωμένους, υποφέρει από χρόνιο πόνο, όπως είναι η οστεοαρθρίτιδα, η μεθερπητική νευραλγία, η οσφυαλγία, ο καρκινικός πόνος, ο μυοσκελετικός, η διαβητική νευροπάθεια και άλλα.

Η αντίληψη του πόνου μπορεί να είναι διαφορετική. Το 40% των ασθενών με ηλικία μεγαλύτερη των 65 ετών εμφανίζουν μικρό ή καθόλου πόνο σε περιτονίτιδα, απόφραξη εντέρου ή πνευμονία. Η σιωπηλή ή χωρίς πόνο καρδιακή προσβολή είναι συνηθισμένη στα ηλικιωμένα άτομα. Αντιθέτως, η τρίτη ηλικία είναι περισσότερο ευπρόσβλητη στον ισχυρό και επίμονο χρόνιο πόνο, επειδή η ικανότητα αντοχής είναι μειωμένη. Αλλα συμπτώματα επίσης, όπως η κατάθλιψη, το άγχος, η αϋπνία, η απώλεια βάρους και η αντιληπτική επιβάρυνση, μπορεί να σχετίζονται με τον πόνο ή να αποτελούν εκδήλωση πόνου στους ηλικιωμένους.

Θα πρέπει επίσης να αναγνωρίζουμε συμπεριφορές πόνου, όπως είναι η διέγερση, η προφύλαξη, οι εκφράσεις στο πρόσωπο και οι αλλαγές στην κίνηση. Ολα αυτά μπορεί να αντιπροσωπεύουν πόνο, όπως συμβαίνει σε ασθενείς με άνοια ή με νόσο Αλτσχάιμερ. Τέλος, ψυχοκοινωνικά φαινόμενα που σχετίζονται με την ηλικία, όπως απώλεια της οικογένειας, των φίλων και της ανεξαρτησίας, μπορεί να συμβάλουν στον πόνο και στην ταλαιπωρία.

Θεραπεία πόνου και τρίτη ηλικία

Ο πόνος στην τρίτη ηλικία υποθεραπεύεται. Για την αντιμετώπιση του χρόνιου πόνου στους ηλικιωμένους που αδυνατούν να αναφέρουν και να περιγράψουν τον πόνο τους (εγκεφαλικό επεισόδιο, άνοια, Ατσχάιμερ) χρειάζεται ιδιαίτερη γνώση και κλινική εμπειρία.

Αν και υπάρχουν πολλά αναλγητικά φάρμακα, που είναι ασφαλή για τους ηλικιωμένους, θα πρέπει να ληφθεί ειδική προφύλαξη, όταν συνταγογραφούνται, επειδή σε αυτήν την ομάδα των ασθενών τα φάρμακα δρουν διαφορετικά απ' ό,τι στους νεότερους ασθενείς.



Για παράδειγμα, οι νεφροί με τη γήρανση μικραίνουν, η ροή αίματος ελαττώνεται και έτσι η απομάκρυνση των φαρμάκων είναι μειωμένη. Επίσης το ήπαρ υφίσταται ελάττωση στη μάζα και στη ροή αίματος με την ηλικία, με αποτέλεσμα δυσκολία στον μεταβολισμό κάποιων φαρμάκων.

Η οδός χορήγησης των φαρμάκων στους ηλικιωμένους μπορεί να αποτελέσει πρόβλημα για τον γιατρό. Ελάττωση στο σίελο, μπορεί να επιδρά στην κατάποση των φαρμάκων και οι ενδομυϊκές ενέσεις μπορεί να είναι δύσκολες στους ηλικιωμένους που έχουν ελαττωμένη μυϊκή μάζα. Για να ξεπεραστούν αυτές οι δυσκολίες, η θεραπεία του πόνου θα πρέπει να ξεκινά με τη μικρότερη συνιστώμενη δόση και στη συνέχεια να αυξάνει προοδευτικά η ποσότητα του φαρμάκου, εάν χρειάζεται.

Πολυδύναμα προγράμματα πόνου, που συνδυάζουν φαρμακολογικές και μη φαρμακολογικές θεραπείες (φυσιοθεραπεία, ψυχολογικές τεχνικές, εκπαιδευτικά προγράμματα, κοινωνικές παρεμβάσεις), έχουν αποδειχθεί αποτελεσματικά για την αντιμετώπιση του χρόνιου πόνου στους ηλικιωμένους. Παρ' όλα αυτά περιορισμοί στα συστήματα κοινωνικής υποστήριξης και ελάττωση του εισοδήματος μπορεί να δυσκολεύουν την πρόσβαση των ηλικιωμένων σε ειδικά νοσηλευτικά κέντρα για την αντιμετώπιση του πόνου τους.

Η τρίτη ηλικία επίσης είναι πιο ευάλωτη, επειδή συχνά υποφέρει από πολλαπλά παθολογικά και διατροφικά προβλήματα, που περιορίζουν τις θεραπευτικές προσεγγίσεις με αναλγητικά φάρμακα. Η τρίτη ηλικία αποτελεί μια εύθραυστη και μεγάλη ομάδα του πληθυσμού στον αναπτυγμένο και αναπτυσσόμενο κόσμο. Θα πρέπει να δώσουμε μεγαλύτερη προσοχή στον πόνο, βάζοντας στόχο τη βελτίωση της θεραπείας πόνου στους ηλικιωμένους.



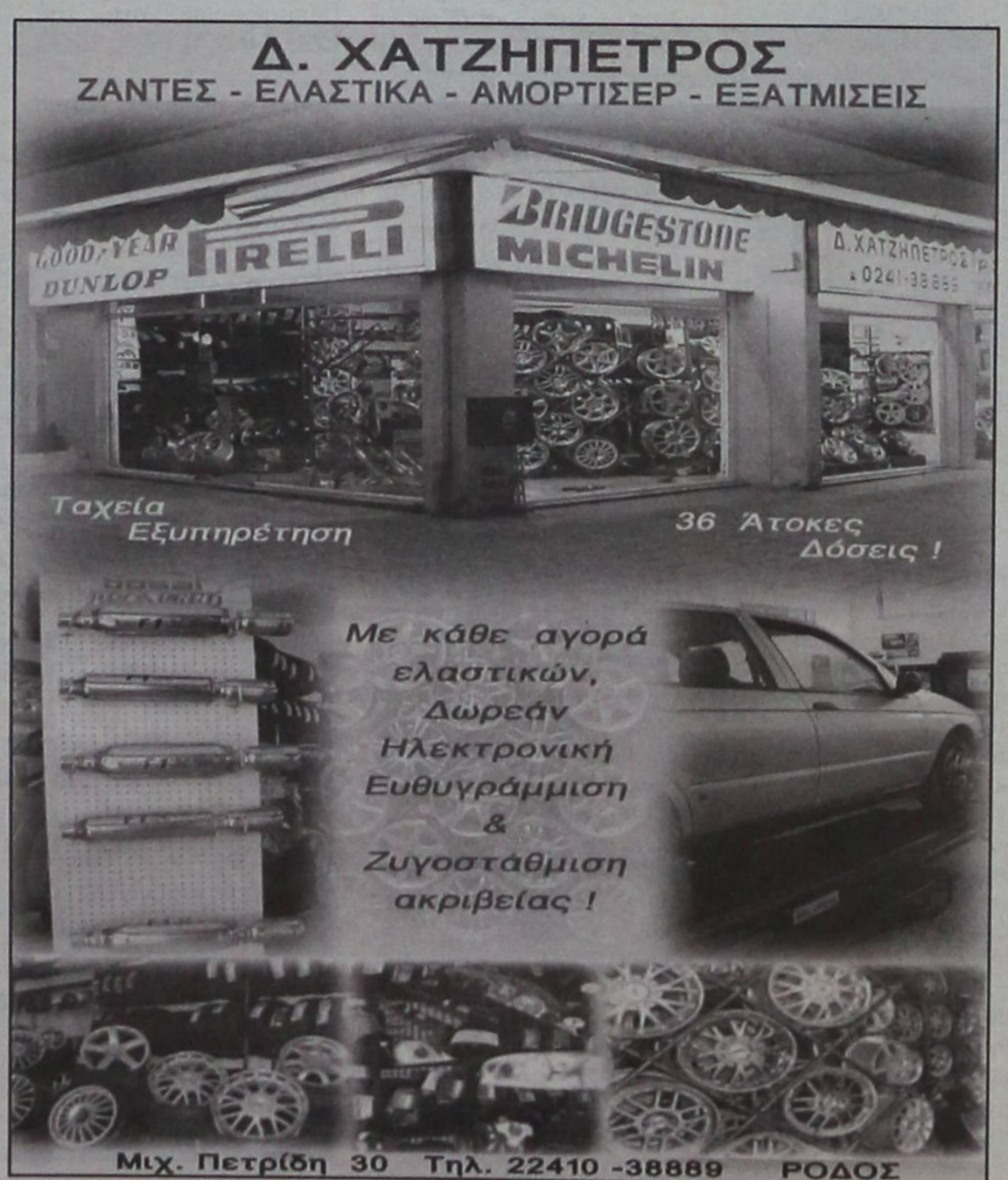

Μικρές αγγελίες

ΕΝΟΙΚΙΑΣΕΙΣ

ΕΝΟΙΚΙΑΖΕΤΑΙ: Ανακαινισμένο υπόγειο κατάστημα επί της Κολοκοτρώνη 136 για οποιαδήποτε επαγγελματική χρήση. Δ/νση απέναντι από του Σωτηράκη, τις αντιπροσωπείες. Τηλ. 22410-27863.

ΕΝΟΙΚΙΑΖΕΤΑΙ δωμάτιο επιπλωμένο με κουζίνα-μπάνιο-αυλή στο κέντρο της πόλης στην οδό Καρπάθου 17
Πληροφορίες: Κα Φράνσις Νιοτή, Τηλ: 22410 27600, Κιν. 6944618757

ΕΝΟΙΚΙΑΖΕΤΑΙ ισόγειο διαμέρισμα 90 τ.μ. επί της οδού Αισχίνη στην περιοχή Ανάληψη της πόλεως Ρόδου. Πληροφορίες στο τηλέφωνο 6972833922.

ΕΝΟΙΚΙΑΖΕΤΑΙ ισόγειο διαμέρισμα δύο δωματίων 50 τ.μ. με αυλή στην οδό Ι. Πολέμη στα Ασγούρου με ενοίκιο 250 €.
Πληροφορίες τηλ. 64731-27707

ΡΟΔΙΝΙ Πωλείται σε υπό ανέγερση 3όροφη οικοδομή (ετοιμοπαράδοτο 12/07) σε αδιέξοδο δρόμο,διαμέρισμα 2ου ορόφου λουξ κατασκευής, 77μ2 με 2 υπνοδωμάτια, μεγάλο ενιαίο χώρο κουζίνας-τραπεζαρίας, με αυτόνομη θέρμανση και απεριόριστη θέα από ιδιώτη σε τιμή ευκαιρίας Τηλ 6947434464

ΕΝΟΙΚΙΑΖΕΤΑΙ: Διαμέρισμα 120 τ.μ. στην οδό Δημ. Θέμελη 83 Β' Οροφος Κατάλληλο για γραφεία - Επαγγελματική Στέγη Τηλ.: 22410 - 32315

ΕΝΟΙΚΙΑΖΟΝΤΑΙ πλήρως επιπλωμένες γκαρσονιέρες με μπαλκόνι και χωρίς στην οδό Κυρά της Ρω 13 - Ροδίνι. Τιμή ευκαιρίας. Τηλέφωνο επικοινωνίας 2241074762, και κινητό 6947078287 από τις 08:00 - 15:00 και 18:00 - 22:00.

ΕΝΟΙΚΙΑΖΕΤΑΙ διαμέρισμα Β' ορόφου 120 τ.μ., 4 δωματίων, κουζίνας, 2 λουτρών και αποθήκης, με κεντρική θέρμανση, που βρίσκεται στην Ρόδο επί της οδού Δημητρίου Θέμελη 83, κατάλληλο για κατοικία ή επαγγελματική στέγη, τηλ. 2241035544 - 2241032315.

ΕΝΟΙΚΙΑΖΕΤΑΙ κατάστημα 35 τ.μ. με πατάρι επί της οδού Γ. Παπανικολάου (απέναντι από το Καζίνο). Πληρ. τηλ. 2241027497 κινητό 6942405309

ΕΝΟΙΚΙΑΖΕΤΑΙ εξοχική κατοικία αποτελούμενη από τρία υπνοδωμάτια, σαλόνι, κουζίνα κ.λπ. βοηθητικούς χώρους αρίστης κατασκευής με ηλιακό θερμοσίφωνο και καλοριφέρ και πάρκινγκ επί της λεωφόρου Ρόδου - Αίνδου αρ. 92 κοντά στο γκολφ Αφάντου, 400 μ. από τη θάλασσα. Πληροφ. Τηλ. 22410-33774, 22410-34123 κιν. 6948528799

ΕΝΟΙΚΙΑΖΕΤΑΙ οικία τριών δωματίων, 70 τ.μ. περίπου, στην περιοχή Αραπάκι, οδός Παρθενόπης αρ. 6, σε πολύ καλή τιμή. Πληροφορίες στα τηλέφωνα 2241025314, κινητά 6944790272.

ΕΝΟΙΚΙΑΖΕΤΑΙ
γκαρσονιέρα επιπλωμένη στην οδό Σουλίου.
Πληρ. κ. Ρένα
τηλ. 6937343297

ΕΝΟΙΚΙΑΖΕΤΑΙ δυάρι επιπλωμένο επί της Σουλίου 6. Τιμή 400 ευρώ. Πληρ. Τηλ. 6972893818 κ. Ρένα

ΑΥΤΟΚΙΝΗΤΑ

ΠΩΛΕΙΤΑΙ αυτοκίνητο ΚΙΑ SPORTAGE δίλιτρο 2002. Σκούρο μπλε δερμάτινο σαλόνι. Air condition full extra σε πολύ καλή κατάσταση 13.000 €. Τηλ. 6948585999

ΠΩΛΕΙΤΑΙ μοτοσικλέτα μάρκας Honda Valadero, μαύρου χρώματος, μοντέλο 2005.
Πληροφορίες: Τηλ. 6937241064

ΠΩΛΕΙΤΑΙ OPEL CORSA 1.200cc μοντέλο τέλος του 1997 σε τιμή ευκαιρίας.
Πληροφορίες κ. Μιχάλη

3.300 ευρώ
Τηλ. όλες τις ώρες 6948888880 - 6947999939

ΠΩΛΕΙΤΑΙ Παπί HONDA INNOVA 125 5.000 χλμ. ολοκαίνουργιο 4 μηνών τηλ. 6932090167

ΤΕΧΝΙΚΗ ΚΑΤΑΣΚΕΥΑΣΤΙΚΗ ΕΤΑΙΡΕΙΑ ζητά:
1) Σχεδιάστρια με γνώσεις χειρισμού του AUTOCAD ή ARCHICAD, COREL, PHOTOSHOP, EXCEL & WORD, για άμεση πρόσληψη.

2) Πολιτικό Μηχανικό ή Μηχανολόγο ΑΕΙ ή ΤΕΙ με 5ετή τουλάχιστον εμπειρία, ηλικίας έως 35 ετών με εκπληρωμένες τις στρατιωτικές υποχρεώσεις, για στελέχωση μελετητικού γραφείου της ανωτέρω εταιρείας.
3) Μηχανολόγο ΑΕΙ ή ΤΕΙ με 5ετή προϋπηρεσία για Συντηρητής σε όμιλο εταιρειών με έδρα την Κρητηνία.
Πληροφορίες στο τηλ. 2241-0-60170, 08:30-16:00.

ΠΩΛΕΙΤΑΙ Πεζώ 205 (1993), πρώτο χέρι χωρίς πρόβλημα και με πρόσφατο τεχν. έλεγχο της Υπηρεσίας Συγκοινωνιών.
Τιμή 2200 ευρώ.
Πληρ. 22410-21221 ή 6944654725

ΖΗΤΟΥΝ ΠΡΟΣΩΠΙΚΟ

ΖΗΤΕΙΤΑΙ
«Τεχνική εταιρεία ζητά άτομο για τη στελέχωση γραμματείας.
Απαραίτητες προϋποθέσεις:
- Προϋπηρεσία
- Γνώση ηλεκτρονικού υπολογιστή
- Γνώση Αγγλικής γλώσσας

Για την αποστολή βιογραφικών και όποια πληροφορία επικοινωνήστε στο τηλέφωνο 2241070950
Υπεύθυνος κ. Περιφεράκης Θ.

Από το εστιατόριο **«ΚΟΝΤΙΚΙ»** ζητείται καθαρίστρια.
Πληροφορίες τηλ. 22410 20302.

Από εστιατόριο στο Ζέφυρος, ζητείται σερβιτόρος για εργασία όλο το χρόνο.
Πληροφορίες τηλέφωνο 6975536030.

ΖΗΤΕΙΤΑΙ. Από εμπορικό κατάστημα πώλησης έτοιμων ενδυμάτων ζητείται πωλήτρια. Πληρ. τηλ. 70401 ή 70402

ΖΗΤΕΙΤΑΙ κυρία ως οικιακή βοηθός σε σπίτι με παιδιά κατά προτίμηση Ελληνίδα.
Συστάσεις απαραίτητες.
Πληρ. τηλ. 6944 202409

ΖΗΤΕΙΤΑΙ νεαρή κοπέλα για απογευματινή εργασία στο Fashion Café. Πληροφορίες στο τηλέφωνο 22410-78369 και 6945751520.

ΖΗΤΕΙΤΑΙ ΟΡΘΟΓΡΑΦΟΣ

Ζητείται άτομο που να γνωρίζει αποδεδειγμένα καλή ορθογραφία (σημ: θα προτιμηθούν συνταξιούχοι εκπαιδευτικοί), για μόνιμη απογευματινή απασχόληση (διόρθωση κειμένων).
Τυχόν προϋπηρεσία στο αντικείμενο θα ληφθεί σοβαρά υπόψη.

Πληρ. Τηλ. 2241076655, ώρες γραφείου.

ΠΩΛΟΥΝΤΑΙ

1) Πωλείται PLAYSTATION 2 καινούργιο με chip 200 ευρώ.
2) Τοποθέτηση chip σε PLAYSTATION 2 εγγυημένα 100 ευρώ.
Δώρο sport τιμονιέρα με πεταλιέρα - κιβώτιο ταχυτήτων.
Παραλαβή παράδοση δωρεάν.

BLUE RAY TECH

Κέντρο επισκευής και αναβάθμισης παιχνιδομηχανών.

Απαικτες τιμές στα περιφερειακά.
Τηλ. 2310202283.

Hotel Lutania Beach ****

85 103 Kolimbia - Rhodes - Greece TEL.
22410 56295, 56442 - FAX 22410 56441

Hotel Lutania Beach ***
στα Κολύμπια
Ζητεί το ακόλουθο προσωπικό
1. Reception Manager
2. Προϊσταμένη Ορόφων
3. Σερβιτόροι - Βοηθοί
4. Καμαριέρες
5. Προσωπικό Κουζίνας (Β' Μάγειρας - Βοηθός - Λανζιέρης)

Τηλ. 2241-0-56295 - Κινητ. 66944/396567
FAX: 2241-0-56441

HARMONY RESORTS

Έχοντας σαν αρχή
τη συνεχή αναβάθμιση της παροχής υπηρεσιών ποιότητας
και την ανάλογη στελέχωση με άρτιο εκπαιδευμένο προσωπικό,
το ξενοδοχείο **Rodos Palladium** αναζητά συνεργασία με:

ΠΡΟΪΣΤΑΜΕΝΟ ΣΥΝΤΗΡΗΣΗΣ
IT SPECIALIST
ΣΥΝΤΗΡΗΤΗ ΗΛΕΚΤΡΟΛΟΓΟ
ΥΠΑΛΛΗΛΟΥΣ ΥΠΟΔΟΧΗΣ
ΚΑΜΑΡΙΕΡΕΣ
ΣΕΡΒΙΤΟΡΟΥΣ Α & Β
ΑΡΤΟΠΟΙΟ Α
ΧΑΣΑΠΗ Β
ΜΑΓΕΙΡΟΥΣ Α & Β
ΜΑΓΕΙΡΟΥΣ Γ (Ζεστή & Κρύα)

Οι κατάλληλοι υποψήφιοι θα πρέπει να διαθέτουν αντίστοιχα με την ειδικότητα τους πτυχία και ικανή εμπειρία.
Οι ενδιαφερόμενοι παρακαλούνται να καταθέσουν το βιογραφικό, ή την αίτηση τους στο ξενοδοχείο Rodos Palladium υπ' όψην των κ.κ. Δάνα ή Κουπάδη

Τηλέφωνο επικοινωνίας: 22410 57300
Fax: 22410 86617 • E-mail: rpgm@rodospalladium.gr

RODOS PALLADIUM HOTEL

Sun Beach Resort Complex

ΖΗΤΕΙΤΑΙ βρεφονηπιαγωγός για παιδικό σταθμό στην πόλη της Ρόδου. Πλήρης απασχόληση, ικανοποιητικός μισθός συν Ι.Κ.Α. Τυχόν προϋπηρεσία θα ληφθεί υπόψιν. Πληροφ. Τηλ. 22410-39739, 6972007352.

ΑΠΟ ΕΣΤΙΑΤΟΡΙΟ ΣΤΟ ΖΕΦΥΡΟΣ, ζητείται σερβιτόρος για εργασία όλο το χρόνο, πληροφορίες τηλ. 6975536030.

ΑΛΥΣΙΔΑ internet café στην Ρόδο ζητεί νέες και νέους από 18 έως 28 ετών με ευχάριστη διάθεση εργασίας, σε μοναδικά διαμορφωμένο όμορφο περιβάλλον, για την θέση υποδοχής και τμήματος εξυπηρέτησης πελατών. Απαραίτητα: γνώσεις Η/Υ και Αγγλικών, τηλ. επικοιν. 6948202789 ή αποστολή βιογραφικού στο e-mail: internet@xsolutions.gr

ΖΗΤΟΥΝΤΑΙ βοηθοί και τεχνίτες για να εργαστούν σε τεχνικό γραφείο Ανελκυστήρων. 2241075931/ 6944358480.

ΖΗΤΕΙΤΑΙ ΥΠΑΛΛΗΛΟΣ
Από όμιλο εταιρειών ζητείται υπάλληλος για τμήμα γραμματειακής υποστήριξης (τηλεφωνικό κέντρο - υποδοχή).
Ωράριο εργασίας: καθημερινά από 17:00 μ.μ. - 21:00 μ.μ.
Σάββατο από 8:30 π.μ. - 13:00 μ.μ.
Απαραιτητη η αποστολή βιογραφικού σημειώματος στο FAX: 22410 31598

ΔΙΑΦΟΡΑ

ΠΩΛΕΙΤΑΙ επαγγελματικός χώρος υπόγειος 178 τ.μ. Κατάλληλο και για κατοικία. Τηλ. 210-2835963. 6946559539 και 6938363184

ΠΩΛΕΙΤΑΙ εξοπλισμός χρυσοχοείου, λόγω ανακαίνισης καταστήματος στην τιμή των 1.500 ευρώ. Πληροφορίες στα τηλέφωνα 2241025314, κινητά 6944790272.

ΠΩΛΕΙΤΑΙ air condition τοίχου, 42άρι, δύο ετών, μάρκας CARRIER, στην τιμή των 1.500 ευρώ, λόγω ανακαίνισης καταστήματος. Πληροφορίες στα τηλέφωνα 2241025314, κινητά 6944790272.

ΠΩΛΗΣΕΙΣ ΑΚΙΝΗΤΩΝ

ΠΩΛΕΙΤΑΙ στο Ροδίνι σε υπό ανέγερση 3όροφη οικοδομή (ετοιμοπαράδοτο 12/07) σε αδιέξοδο δρόμο, διαμέρισμα 2ου ορόφου λουξ κατασκευής, 77 τ.μ. με 2 υπνοδωμάτια, μεγάλο ενιαίο χώρο κουζίνας - τραπεζαρίας, με αυτόνομη θέρμανση και απεριόριστη θέα από ιδιώτη σε τιμή ευκαιρίας τηλ. 6947434464

ΠΩΛΕΙΤΑΙ οικόπεδο 719τ.μ. προς 450 € το τ.μ. περιοχή Ροδοπούλα. Νέο σχέδιο πόλεως. Πληροφορίες 6936179069 κα Κάντακα Κλεάνθη.

ΠΩΛΕΙΤΑΙ διαμέρισμα 86 τ.μ. 140.000 € περιοχή Καρακόνερο. Πληροφορίες 6936179069 κα Κάντακα Κλεάνθη

ΠΩΛΕΙΤΑΙ
διαμέρισμα τριάρι ανακαινισμένο πλήρως προ 15ετίας, επί της οδού Κέννεντυ στον τρίτο όροφο με θέα τη θάλασσα, τζάκι και ηλιακό θερμοσίφωνο. Πληρ. Τηλ: 22410 28050 και 6936400311

ΜΑΘΗΜΑΤΑ

Παραδίδονται μαθήματα από φοιτήτρια του Παιδαγωγικού σε μαθητές του δημοτικού.
Πληροφορίες: 6934059731

ΖΗΤΕΙΤΑΙ καθηγητής ή καθηγήτρια γνώστης Ισπανικής και Ιταλικής γλώσσας για ιδιαίτερα μαθήματα. Τηλ.: 6942672041

ΠΑΡΑΔΙΔΟΝΤΑΙ ιδιαίτερα μαθήματα σε μαθητές του Δημοτικού από έμπειρη δασκάλα. Τηλ. 6974501741

ΠΑΡΑΔΙΔΟΝΤΑΙ ιδιαίτερα μαθήματα σε μαθητές Δημοτικού σχολείου από έμπειρη φιλόλογο, πτυχιούχο Αριστοτελείου Παν/μίου Θεσ/νίκης. Τηλ. 6945855298

ΠΑΡΑΔΟΣΗ ΜΑΘΗΜΑΤΩΝ
ΜΑΘΗΜΑΤΑ ΠΑΝΕΛΛΗΝΙΩΝ ΤΕΧΝΟΛΟΓΙΚΗΣ ΚΑΤΕΥΘΥΝΣΗΣ
1. Ανάπτυξη εφαρμογών σε προγραμματιστικό περιβάλλον.
2. Αρχές οργάνωσης και διοίκησης επιχειρήσεων.
Ολιγομελή τμήματα. Πτυχιούχος Master Πληροφορικής και διοίκησης. Τηλέφωνο επικοινωνίας: 6944685289

ΜΑΘΕΤΕ ΡΩΣΙΚΑ! Παραδίδονται μαθήματα Ρωσικής γλώσσας από μέλος του Συλλόγου Καθηγητών Ρωσικής Φιλολογίας, με χρήση νέας αποτελεσματικής μεθοδολογίας. Πληροφορίες: Τηλ. 6978195931

ΠΑΡΑΔΙΔΟΝΤΑΙ
ιδιαίτερα μαθήματα σε μαθητές του Δημοτικού από Δασκάλα.
Τηλέφωνο: 6932323122

ΠΑΡΑΔΙΔΟΝΤΑΙ μαθήματα Εμπ. Εφαρμογών (Singular Manager, Eurofasma, Unisoft Εσοδα-Εξοδα, ΚΕΠΥΟ, ΚΕΦΑΛΑΙΟ, κ.λ.π., Πληροφορικής & Αγγλικών με χρήση πολυμέσων όλων των επιπέδων από έμπειρο Λογιστή Τ.Ε. - καθηγητή πτυχιούχο Michigan Proficiensy σε τμήματα ή μεμονωμένα. Επίσης γίνονται μεταφράσεις & δακτυλογραφήσεις κάθε τύπου κειμένου. Τιμές προσιτές.Πληρ.: 22410-66304, 31560, 6946283008, 6972419715, 6936277851. Ηλ. ταχ. (e-mail): Dnetwork@SoftHome.net



Κ & Β ΔΙΑΚΟΓΕΩΡΓΙΟΥ
οικοδομικές επιχειρήσεις
www.diakogeorgiou.gr

ΠΩΛΟΥΝΤΑΙ: ΔΙΑΜΕΡΙΣΜΑΤΑ, ΜΕΖΟΝΕΤΕΣ, ΚΑΤΑΣΤΗΜΑΤΑ, ΑΠΟΘΗΚΕΣ
ΑΝΑΛΑΜΒΑΝΟΥΜΕ: ΑΓΟΡΕΣ ΟΙΚΟΠΕΔΩΝ, ΑΝΤΙΠΑΡΟΧΕΣ

Διαμερίσματα
- 60 τμ στην περιοχη Κρεμαστής, 200μ απο τη θάλασσα
- 80 τμ στην περιοχή των Τριαντών
- 60,120 τμ στην οδό Θεοτοκοπούλου

Καταστήματα-Γραφεία
- 130τμ στην οδό Χαραλάμπους (κάθετος Χειμάρας)
- 60, 120 τμ στην οδό Η. Βενέζη
- 60,120 τμ στην οδό Θεοτοκοπούλου

Αποθήκες
- 60, 120 τμ στην οδό Η. Βενέζη
- 65,250 τμ στην περιοχή Καρακόνερο
- 70 τμ στην οδό Αισχίνης

Μονοκατοικίες
- 160 τμ με σοφίτα, υπόγειο, θέση στάθμευσης και αυλή, στον συνοικισμό Απόλλων.
- Πολυτελείς εξοχικές μονοκατοικίες στη παραλία Κιοτάρι των 70, 120 τμ

Οικοδομές
- Τριόροφη οικοδομή (σε μπετά) στην περιοχή Κοσκινού συνολικής επιφάνειας 420 τμ.

Κ. ΠΑΛΑΙΟΛΟΓΟΥ & Μ. ΚΩΝΣΤΑΝΤΙΝΟΥ ΓΩΝΙΑ - ΡΟΔΟΣ
ΤΗΛ: +302241029318, +306936656966 FAX: +302241034598

ΠΩΛΟΥΝΤΑΙ
Μονοκατοικίες σε μπετά των 135 τ.μ. στην Παστίδα σε οικόπεδο 310 τ.μ.
Πληροφορίες
22410-28616 και 22410-21714
Κιν. 6932296983

ΠΩΛΟΥΝΤΑΙ
Καταστήματα, αποθήκες, γραφεία, διαμερίσματα. Ολα πολυτελούς κατασκευής με γκαράζ επί της οδού Καναδά.

Πληροφορίες: Αναστάσιος Ατσίδης, Γεώργιος Ιωαννίδης.
Τηλέφωνα:
22410-21714 και 22410 – 28616

«ΚΤΙΡΙΟ» ΑΕ
ΠΩΛΗΣΕΙΣ ΑΚΙΝΗΤΩΝ

✓ Διαμερίσματα 90 τ.μ. και 115 τ.μ. σε πολυκατοικία στην οδό Βενετοκλέων και Ξάνθου, με θέσεις στάθμευσης στην πυλωτή, πολυτελούς κατασκευής.

✓ Διαμέρισμα 118 τ.μ. τρίτου ορόφου, στην οδό Μιχ. Πετρίδη (πιο πάνω από το SUPER MARKET ΣΠΑΝΟΣ), με τζάκι, θέση στάθμευσης και αποθήκη στο υπόγειο της πολυκατοικίας.

ΠΛΗΡΟΦΟΡΙΕΣ
ΑΝΑΣΤΑΣΙΟΣ ΑΤΣΙΔΗΣ
ΕΘΝ. ΑΝΤΙΣΤΑΣΗΣ 11-ΡΟΔΟΣ
Τηλ: 22410-28616
Κιν: 6947373651

ΠΩΛΟΥΝΤΑΙ ΑΠΟ ΤΟ ΞΕΝΟΔΟΧΕΙΟ ΚΟΛΥΜΠΙΑ ΜΠΗΤΣ
λόγω ανακαίνισης, σε εξαιρετική κατάσταση:

α) έπιπλα δωματίων από μασίφ δρυ
β) κρεβάτια και στρώματα
γ) σαλόνια διαφόρων τύπων
δ) τηλεοράσεις 14 ιντσών δωματίων
ε) μίνι ψυγεία δωματίων
στ) φωτιστικά δωματίων
ζ) πόρτες με κλειδαριές
η) πόρτες με πόμολο (μπάνιου)
θ) επαγγελματικός εξοπλισμός ηλεκτρικής κουζίνας
ι) τραπέζια και καρέκλες εστιατορίου
κ) τηλεφωνικό κέντρο TELENORMA
λ) συσκευές τηλεφώνων
μ) λευκά είδη - ιματισμός

Πληροφορίες τηλ. 2241056269
11.00 - 15.00

ΝΟΜΟΣ ΔΩΔΕΚΑΝΗΣΟΥ
ΝΟΜΑΡΧΙΑΚΗ ΑΥΤ/ΣΗ
ΔΩΔΕΚΑΝΗΣΟΥ
Δ/ΝΣΗ ΜΕΤΑΦΟΡΩΝ ΚΑΙ ΕΠΙΚΟΙΝΩΝΙΩΝ
ΤΜΗΜΑ Κ.Τ.Ε.Ο.
Τηλέφωνο: 22410 72053 22410 72064

ΠΡΟΓΡΑΜΜΑ ΠΡΟΣΚΛΗΣΗΣ ΓΙΑ ΔΙΕΝΕΡΓΕΙΑ ΤΕΧΝΙΚΟΥ ΕΛΕΓΧΟΥ ΟΧΗΜΑΤΩΝ ΜΕ ΕΔΡΑ ΤΟ Ν. ΔΩΔΕΚΑΝΗΣΟΥ

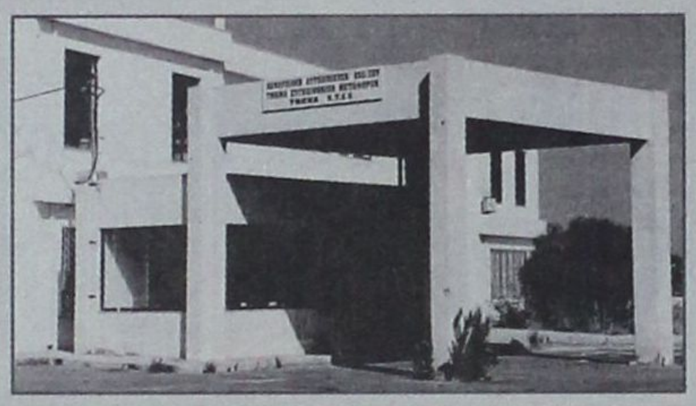

ΣΥΓΚΟΙΝΩΝΙΑΚΗ ΕΔΡΑ ΡΟΔΟΥ	
ΧΡΟΝΙΚΗ ΠΕΡΙΟΔΟΣ	**ΕΙΔΟΣ ΟΧΗΜΑΤΟΣ**
ΑΠΟ **01-11-2006**	ΕΠΙΒΑΤΙΚΑ (Ε.Ι.Χ.) ΚΑΙ ΦΟΡΤΗΓΑ ΜΕΧΡΙ ΚΑΙ 3,5 Τ(ΦΙΧ =< 3,5Τ)
ΕΩΣ **30-11-2006**	ΜΕ ΑΡΙΘΜΟΥΣ ΚΥΚΛΟΦΟΡΙΑΣ **(ΡΟΗ 4501 ΕΩΣ 6500)**
ΑΠΟ **01-12-2006**	ΕΠΙΒΑΤΙΚΑ (Ε.Ι.Χ.) ΚΑΙ ΦΟΡΤΗΓΑ ΜΕΧΡΙ ΚΑΙ 3,5 Τ(ΦΙΧ =< 3,5Τ)
ΕΩΣ **30-12-2006**	ΜΕ ΑΡΙΘΜΟΥΣ ΚΥΚΛΟΦΟΡΙΑΣ **(ΡΟΗ 6501 ΕΩΣ ΚΑΙ 8500)**
ΣΥΓΚΟΙΝΩΝΙΑΚΗ ΕΔΡΑ ΚΩ	
ΧΡΟΝΙΚΗ ΠΕΡΙΟΔΟΣ	**ΕΙΔΟΣ ΟΧΗΜΑΤΟΣ**
ΑΠΟ **01-11-2006**	(Ε.Δ.Χ.), ΕΠΙΒΑΤΙΚΑ (Ε.Ι.Χ) ΚΑΙ ΦΟΡΤΗΓΑ ΜΕΧΡΙ ΚΑΙ 3,5Τ(ΦΙΧ =< 3,5Τ)
ΕΩΣ **30-11-2006**	ΜΕ ΑΡΙΘΜΟΥΣ ΚΥΚΛΟΦΟΡΙΑΣ **(ΚΧΒ 5501 ΕΩΣ ΚΑΙ 6000)**
ΑΠΟ **01-12-2006**	(Ε.Δ.Χ.),ΕΠΙΒΑΤΙΚΑ (Ε.Ι.Χ) ΚΑΙ ΦΟΡΤΗΓΑ ΜΕΧΡΙ ΚΑΙ 3,5Τ(ΦΙΧ =< 3,5Τ)
ΕΩΣ **30-12-2006**	ΜΕ ΑΡΙΘΜΟΥΣ ΚΥΚΛΟΦΟΡΙΑΣ **(ΚΧΒ 6001 ΕΩΣ ΚΑΙ 6500)**

ΕΠΙΣΗΣ

1) ΚΑΛΟΥΝΤΑΙ ΟΛΑ ΤΑ ΠΑΡΑΠΑΝΩ ΟΧΗΜΑΤΑ ΝΑ ΠΡΟΒΟΥΝ ΣΕ ΤΕΧΝΙΚΟ ΕΛΕΓΧΟ ΣΕ ΟΠΟΙΟΔΗΠΟΤΕ Κ.Τ.Ε.Ο. ή Ι.Κ.Τ.Ε.Ο. ΤΗΣ ΧΩΡΑΣ

2) ΕΠΙΣΗΣ ΘΑ ΕΛΕΓΧΟΝΤΑΙ ΟΣΑ ΟΧΗΜΑΤΑ ΥΠΟΧΡΕΟΥΝΤΑΙ ΒΑΣΕΙ ΠΑΛΙΟΤΕΡΩΝ ΠΡΟΓΡΑΜΜΑΤΩΝ ΠΡΟΣΚΛΗΣΗΣ.

3) Ο ΕΜΠΡΟΘΕΣΜΟΣ ΠΡΟΓΡΑΜΜΑΤΙΣΜΟΣ ΤΩΝ ΟΧΗΜΑΤΩΝ ΓΙΑ ΕΛΕΓΧΟ (ΡΑΝΤΕΒΟΥ) ΓΙΝΕΤΑΙ ΕΩΣ ΚΑΙ 15 ΗΜΕΡΕΣ ΠΡΙΝ ΤΗΝ ΛΗΞΗ ΤΟΥ ΠΡΟΓΡΑΜΜΑΤΟΣ ΠΡΟΣΚΛΗΣΗΣ.

ΓΡΑΦΕΙΟ ΤΕΛΕΤΩΝ & ΜΝΗΜΟΣΥΝΩΝ ΡΟΔΟΥ
ΣΤΕΦΑΝΑ - ΣΤΟΛΙΣΜΟΙ
«ΑΜΕΡΙΚΑΝΟΥ»

Αμεση εξυπηρέτηση
ΟΛΟ ΤΟ 24ΩΡΟ

Αναλαμβάνουμε την τελετή
και με τα έξοδαπου χορηγούν τα ταμεία
χωρίς καμία επιβάρυνση
ΙΚΑ, ΤΕΒΕ, ΤΑΞΥ, ΔΗΜΟΣΙΟΥ,
ΛΙΜΕΝΙΚΩΝ, ΟΓΑ
και λοιπά ταμεία.

Τους ΑΠΟΡΟΥΣ ΔΩΡΕΑΝ
Πλατεία Βρούχου στη Μητρόπολη
Τηλέφωνα:28901 - 33400

ΝΤΕΤΕΚΤΙΒΣ

30 ΧΡΟΝΙΑ ΜΟΝΙΜΑ
ΚΑΙ ΣΤΗ ΡΟΔΟ
35354
ΠΛΑΤΕΙΑ ΑΓΙΟΥ ΙΩΑΝΝΟΥ
Η ΛΥΣΗ!!!
ΣΕ ΚΑΘΕ ΣΑΣ ΠΡΟΒΛΗΜΑ
EXPRESS SECURITY

ΓΡΑΦΕΙΟ
ΙΔΙΩΤΙΚΩΝ ΕΡΕΥΝΩΝ
(ΝΤΕΤΕΚΤΙΒΣ)

ΑΝΑΛΑΜΒΑΝΟΥΜΕ
Υποθέσεις ανηλίκων,
οικογενειακές, προσωπικές κ.τλ.
ΔΙΑΘΕΤΟΥΜΕ ΤΑ ΠΛΕΟΝ ΣΥΓΧΡΟΝΑ ΟΠΤΙΚΟΑΚΟΥΣΤΙΚΑ ΣΥΣΤΗΜΑΤΑ
100% ΕΧΕΜΥΘΕΙΑ
ΡΩΜΗΣ 22, - ΡΟΔΙΝΙ
Κιν. 694 6997967

TOP PROPERTIES

GEORGE and SAVAS PIPINOS
ΓΕΩΡΓΙΟΣ και ΣΑΒΒΑΣ ΠΙΠΙΝΟΣ
ΣΥΜΒΟΥΛΟΙ και ΕΚΤΙΜΗΤΕΣ ΑΚΙΝΗΤΩΝ
REAL ESTATE AGENT - MEMBER OF F.I.A.B.C.I. - N.A.E.A. - C.E.I.
E-mail:gpipinos@otenet.gr.
URL:www.rhodestop-properties.com and www.pipinos.gr

Από το 1971



Η "TOP PROPERTIES" είναι ατομική επιχείρηση και ανήκει στους Γεώργιο και Σάββα Πιπίνο. Το γραφείο ασχολείται από το 1971 αποκλειστικά και μόνο με επενδύσεις και REAL ESTATE, στο νησί της Ρόδου, καθώς και στην ευρύτερη περιοχή της Δωδεκανήσου.

ΑΠΕΥΘΥΝΟΜΑΣΤΕ: Στους **σοβαρούς, απαιτητικούς και επιλεκτικούς** επενδυτές - επιχειρηματίες - ελεύθερους επαγγελματίες, Ελληνες και ξένους, υψηλού εισοδηματικού επιπέδου, που ενδιαφέρονται να κάνουν μια σοβαρή επένδυση **προβολής** στο νησί της Ρόδου.

ΠΡΟΣΦΕΡΟΥΜΕ: Α) Υπηρεσίες και πληροφορίες που γίνονται σε προσωπικό επίπεδο με **εχεμύθεια, διακριτικότητα και σοβαρότητα.**

Β) Μεγάλη **γκάμα** υψηλής ποιότητας ακινήτων, όπως: 1) Ξενοδοχεία Α' και Β' κατηγορίας των 600 - 500 - 350 - 300 κλινών 2) Κεντρικά αστικά ακίνητα κατάλληλα για Τράπεζες - καταστήματα - γραφεία 3) Παραλιακές εκτάσεις, κατάλληλες για τουριστικές επενδύσεις των 150.000 - 100.000 - 70.000 - 50.000 - 36.000 τ.μ. και 4) Διαμερίσματα και μαιζονέτες **προβολής.**

ΣΤΟΧΟΣ ΜΑΣ ΕΙΝΑΙ: Να προσφέρουμε στο αγοραστικό μας κοινό **υψηλής ποιότητας ακίνητα και ευκαιρίες** στο νησί της Ρόδου. Η τριακονταετής και πλέον πείρα μας στον τομέα αυτό αποτελεί εγγύηση.

ΣΥΝΘΗΜΑ ΜΑΣ ΕΙΝΑΙ: Επενδύστε στην ΡΟΔΟ ΤΩΡΑ, σε ακίνητα που **ΑΝΤΕΧΟΥΝ ΣΤΟ ΧΡΟΝΟ.**

Γεώργιος και Σάββας Πιπίνος
ΜΕΣΙΤΕΣ ΑΣΤΙΚΩΝ ΣΥΜΒΑΣΕΩΝ
Γιατί εμείς γνωρίζουμε καλύτερα!

SINCE 1971

TOP PROPERTIES is a father and son business. The senior, Mr George S. Pipinos, the founder of the office, has carved, over the years, a reputation for integrity and excellence in the world of Real Estate in the Dodecanese.

At Top Properties we try hard to attract important and selective investors: high calibre businessmen/women and discerning professional people, both Greek and foreign, who wish to acquire substantial and valuable property on Rhodes.

We offer our expertise and advice privately, discreetly and in strict confidence.

We keep a compehensive list of real estate of the highest specifications:

a. A' and B' class hotels (600, 500, 350, 300 beds capacity).

b. Centrally situated office buildings and other business premises.

c. Seaside land, ideal for development (hotels, holiday resorts, etc.), of 150.000, 100.000, 70.000, 50.000, 36.000 sq.m.

d. Luxury appartments, maisonettes, detached, semi - detached and terraced houses.

Our aim is to give our clients the opportunity to acquire value for money, first class real estate on Rhodes. Our 30- year - old experience in Real Estate is our warranty.

Our moto is: Invest in Rhodes. Invest in property.
It stands the test of time.



TOP PROPERTIES
George and Savas Pipinos
Because we Know best

KENNENTY 38, ΡΟΔΟΣ, 85 100, ΤΗΛ. 22410- 23895, 38243 και 6944-676003, 6944-390803 FAX: 22410-20883
38 KENNEDY STR., RHODES, 85 100, TEL. 22410- 23895, 38243, and 6944-676003, 6944-390803 FAX: 22410-20883

U.K. Direct Line: 08717115396

INEMA

ΙΑΤΡΙΚΟΣ & ΝΟΣΟΚΟΜΕΙΑΚΟΣ ΕΞΟΠΛΙΣΜΟΣ

από το 1988 είμαστε οι μεγαλύτεροι προμηθευτές ΙΑΤΡΙΚΟΥ-ΟΡΘΟΠΕΔΙΚΟΥ & ΝΟΣΟΚΟΜΕΙΑΚΟΥ ΥΛΙΚΟΥ ΣΤΗ ΔΩΔΕΚΑΝΗΣΟΥ

18 χρόνια εμπειρίας Εμπιστευθείτε μας!



- ΑΝΑΠΗΡΙΚΑ ΚΑΡΟΤΣΙΑ
- ΒΑΔΙΣΤΙΚΑ
- ΟΡΘΟΠΕΔΙΚΑ ΕΙΔΗ
- ΜΠΛΟΥΖΕΣ ΙΑΤΡΙΚΕΣ
- ΚΑΛΤΣΕΣ ΦΛΕΒΙΤΙΔΑΣ
- ΠΕΛΜΑΤΑ
- ΟΡΘΟΠΕΔΙΚΑ ΜΑΞΙΛΑΡΙΑ
- ΚΡΕΒΑΤΙΑ ΝΟΣΟΚΟΜΕΙΑΚΑ
- ΙΑΤΡΙΚΟΣ ΕΞΟΠΛΙΣΜΟΣ και ΑΝΑΛΩΣΙΜΑ
- ΟΡΓΑΝΑ ΧΗΜΕΙΟΥ
- και κάθε άλλο είδος για κατ'οίκο νοσηλεία

ΡΟΔΟΣ: ΛΕΜΕΣΣΟΥ 2 - ΤΗΛ: 22410 32238 www.inema.gr
ΚΩΣ: ΕΛ. ΒΕΝΙΖΕΛΟΥ 38 (παραπ/ρως Αγίας Παρασκευής) - ΤΗΛ: 22420 20048

ΞΥΛΟΤΥΠΟΙ ΟΙΚΟΔΟΜΗΣ



ΦΟΝΤΑΣ & ΔΗΜΗΤΡΗΣ



ΜΑΣΣΑΡΙ - ΡΟΔΟΣ

ΚΙΝΗΤΑ: 6948206311 - 6948206312

STEFANAKIS TOURS - RODOS

Representative of Lane Sea Lines - Zorpidis Travel

38 Alexandrou Diakou street, 85100

Tel: 22410-20625, 30054, 31833 • Fax: 22410-26745

E-Mail: stefanakistours@yahoo.gr

ΔΡΟΜΟΛΟΓΙΑ

ΧΡΙΣΤΟΥΓΕΝΝΩΝ - ΠΡΩΤΟΧΡΟΝΙΑΣ

- **ΚΥΡΙΑΚΗ 24/12**
  Από ΡΟΔΟ *04.30* - ΧΑΛΚΗ - ΔΙΑΦΑΝΙ - ΚΑΡΠΑΘΟ - ΚΑΣΟ - ΣΗΤΕΙΑ (ΕΠΙΣΤΡΟΦΗ)

- **ΤΡΙΤΗ 26/12**
  Από ΡΟΔΟ *04.30* - ΧΑΛΚΗ - ΔΙΑΦΑΝΙ - ΚΑΡΠΑΘΟ - ΚΑΣΟ - ΣΗΤΕΙΑ - ΑΓ. ΝΙΚΟΛΑΟ - ΣΗΤΕΙΑ - ΜΗΛΟ -ΠΕΙΡΑΙΑ

- **ΠΕΜΠΤΗ 28/12**
  Από ΡΟΔΟ *15.50* - ΧΑΛΚΗ - ΔΙΑΦΑΝΙ - ΚΑΡΠΑΘΟ - ΚΑΣΟ - ΣΗΤΕΙΑ - ΑΓ. ΝΙΚΟΛΑΟ - ΘΗΡΑ - ΜΗΛΟ - ΠΕΙΡΑΙΑ

- **ΔΕΥΤΕΡΑ 01/01**
  Από ΡΟΔΟ *04.30* - ΧΑΛΚΗ - ΔΙΑΦΑΝΙ - ΚΑΡΠΑΘΟ - ΚΑΣΟ - ΣΗΤΕΙΑ - ΑΓ. ΝΙΚΟΛΑΟ - ΘΗΡΑ - ΜΗΛΟ - ΠΕΙΡΑΙΑ



ANA FERRIES

ΠΡΟΣΦΟΡΑ

ΑΠΟ 18.09.06 ΕΩΣ 18.03.07

ΕΙΣΙΤΗΡΙΑ ΠΡΟΣΦΟΡΑΣ ΠΡΟΣ ΠΕΙΡΑΙΑ

Προσφορά ατομικού εισιτηρίου σε Γ' θέση	20,90 €
Προσφορά ατομικού εισιτηρίου σε καμπίνα	41,80 €
Προσφορά εισιτηρίου για Ι.Χ.	62,00 €

** Οι ναύλοι ισχύουν από Ρόδο για Πειραιά και από Πειραιά προς Ρόδο κάθε μέρα*

TSAGARIS TRAVEL
Ακτή Σακτούρη 5, Ρόδος
ΤΗΛ: 22410 36170, 30406, Fax: 22410 39839
Απέναντι από την κεντρική πύλη του Λιμανιού

ΚΑΛΑ ΣΑΣ ΤΑΞΙΔΙΑ

ANA FERRIES

ΠΡΟΓΡΑΜΜΑ ΔΡΟΜΟΛΟΓΙΩΝ
Ε\Γ-Ο\Γ ΡΟΔΑΝΘΗ, Ε\Γ-Ο\Γ ΑΝΘΗ ΜΑΡΙΝΑ
ΡΟΔΟΣ - ΠΕΙΡΑΙΑΣ

		ΠΕΜΠΤΗ 14/12
ΡΟΔΑΝΘΗ	16.00	ΚΩ (20.30)-ΚΑΛΥΜΝΟ (22.10)-ΠΕΙΡΑΙΑ (10.00)
		ΠΑΡΑΣΚΕΥΗ 15/12
ΑΝΘΗ ΜΑΡΙΝΑ	17.00	ΚΩ (21.30)-ΠΕΙΡΑΙΑ (08.00)
		ΣΑΒΒΑΤΟ 16/12
ΡΟΔΑΝΘΗ	17.00	ΤΗΛΟ (20.10)-ΝΙΣΥΡΟ (21.40)-ΚΩ (23:40)-ΚΑΛΥΜΝΟ (01:20) - ΠΕΙΡΑΙΑ (13:10)
		ΚΥΡΙΑΚΗ 17/12
		ΔΕΥΤΕΡΑ 18/12
ΑΝΘΗ ΜΑΡΙΝΑ	17.00	ΚΩ (21.00)-ΛΕΡΟ (23.10)- ΠΑΤΜΟ (00:40) ΠΕΙΡΑΙΑ (09:50)
		ΤΡΙΤΗ 19/12
ΡΟΔΑΝΘΗ	16.00	ΚΩ (20.30)-ΚΑΛΥΜΝΟ (22.10)-ΠΕΙΡΑΙΑ (10.00)
		ΤΕΤΑΡΤΗ 20/12
ΑΝΘΗ ΜΑΡΙΝΑ	17.00	ΚΩ (21.00)-ΛΕΡΟ (23.10)- ΠΑΤΜΟ (00:40) ΠΕΙΡΑΙΑ (09:50)
		ΠΕΜΠΤΗ 21/12
ΡΟΔΑΝΘΗ	16.00	ΚΩ (20.30)-ΚΑΛΥΜΝΟ (22.10)-ΠΕΙΡΑΙΑ (10.00)
		ΠΑΡΑΣΚΕΥΗ 22/12
ΑΝΘΗ ΜΑΡΙΝΑ	17.00	ΚΩ (21.00)- ΠΕΙΡΑΙΑ (08:00)
		ΣΑΒΒΑΤΟ 23/12
ΡΟΔΑΝΘΗ	17.00	ΤΗΛΟ (20.10)-ΝΙΣΥΡΟ (21:40)- ΚΩ (23:40)-ΚΑΛΥΜΝΟ (01:20)- ΠΕΙΡΑΙΑ (13:10)
		ΚΥΡΙΑΚΗ 24/12

TSAGARIS TRAVEL
Σαχτούρη 5 (έναντι Τελωνείου)
Τηλ.: 22410 36170, 30406, 35066



METROPOL
22410 28400
INFORMATION - RESERVATIONS
ΠΛΗΡΟΦΟΡΙΕΣ - ΚΡΑΤΗΣΕΙΣ

ΕΒΔΟΜΑΔΙΑΙΟ ΠΡΟΓΡΑΜΜΑ weekly programme
14-20 Δεκεμβρίου 2006
www.cinemametropol.gr



ΑΙΘΟΥΣΑ 1

ERAGON
Σε 1η Παγκόσμια Προβολή η υπερπαραγωγή
που ήδη έχει αποκτήσει φανατικό κοινό
και αποτελεί το πρώτο μέρος της τριλογίας!!!
Η επόμενη επική περιπέτεια ξεκινάει.....
Πρωταγωνιστούν: Έντ Σπέλιρς, Τζέρεμι Άϊρονς,
Τζόν Μάλκοβιτς, Ρόμπερτ Καρλάιλ
ΚΑΝΤΕ ΕΓΚΑΙΡΑ ΤΙΣ ΚΡΑΤΗΣΕΙΣ ΣΑΣ
ΩΡΕΣ ΕΝΑΡΞΗΣ / SHOW TIMES 17:45, 20:15, 22:45



ΑΙΘΟΥΣΑ 2

DEJA VU
4 ΗΜΕΡΕΣ 6 ΩΡΕΣ ΠΙΣΩ
Ένα περιπετειώδες θρίλερ
με τρομοκρατικά σχέδια και δολοφονίες.
Συμβαίνει κάτι που νομίζεις ότι έχεις ξαναζήσει;
Λέγεται deja vu. Και δεν είσαι ο μόνος...
ΚΑΝΤΕ ΕΓΚΑΙΡΑ ΤΙΣ ΚΡΑΤΗΣΕΙΣ ΣΑΣ
ΩΡΕΣ ΕΝΑΡΞΗΣ / SHOW TIMES 19:45, 22:30



ΑΙΘΟΥΣΑ 3

ΟΥΡΑΝΙΑ
URANIA
Μία τρυφερή ελληνική κωμωδία εποχής για την εφηβεία και την
ενηλικίωση από τον σκηνοθέτη της ταινίας " Peppermint "
(9 κρατικά βραβεία) Κώστα Καπάκα
Ο έρωτας περνάει απ' το φεγγάρι...
ΚΑΝΤΕ ΕΓΚΑΙΡΑ ΤΙΣ ΚΡΑΤΗΣΕΙΣ ΣΑΣ
ΩΡΕΣ ΕΝΑΡΞΗΣ / SHOW TIMES 17:30, 20:00, 22:15



ΑΙΘΟΥΣΑ 2

ΟΙ ΗΡΩΕΣ ΤΟΥ ΔΑΣΟΥΣ
OPEN SEASON
Η SONY PICTURES ANIMATION παρουσιάζει
την πρώτη μεγάλου μήκους ταινία κινουμένων σχεδίων.
Ζωάκια ενωμένα...ποτέ ηττημένα!
ΚΑΝΤΕ ΕΓΚΑΙΡΑ ΤΙΣ ΚΡΑΤΗΣΕΙΣ ΣΑΣ
ΩΡΑ ΕΝΑΡΞΗΣ / SHOW TIME 18:00

ΑΠΟ ΠΕΜΠΤΗ 14 ΔΕΚΕΜΒΡΙΟΥ



Ο ΑΡΘΟΥΡ ΚΑΙ ΟΙ MINIMOI
ARTHOUR AND THE MINIMOUS
Η πιο εντυπωσιακή ταινία τρισδιάστατων
κινουμένων σχεδίων
που γυρίστηκε ποτέ στην Ευρώπη.
Ένα παραμυθένιο υπερθέαμα στα ΕΛΛΗΝΙΚΑ
Από τον σκηνοθέτη σεναριογράφο και παραγωγό Λίκ Μπεσόν.

ΠΑΛΛΑΣ 5 CINEMAS CENTER
14/12/2006 - 20/12/2006
www.cinemapallas.gr
Για κρατήσεις
22410 24475/70670
Δημοκρατίας 13, Ρόδος

HAPPY FEET στα Αγγλικά ΚΑΤΑΛΛΗΛΟ
Η πιο cool κωμωδία της χρονιάς, που έκανε μεγαλύτερο άνοιγμα στο box office των ΗΠΑ και από τον Τζέιμς Μποντ! Μία απίστευτη μελωδική κωμωδία κινουμένων σχεδίων που θα ενθουσιάσει μικρούς... και μεγάλους!
Αίθουσα 5 ώρες έναρξης: (Σ.-Κ.16:00) 18:10, 20:20, 22:35

the Holiday ΣΕ ΠΡΩΤΗ ΠΑΝΕΛΛΗΝΙΑ ΠΡΟΒΟΛΗ! ΚΑΤΑΛΛΗΛΟ
Μία απολαυστική κωμωδία με τους Κάμερον Ντίαζ, Κέιτ Ουίνσλετ, Τζούντ Λόου και Τζακ Μπλακ. Δύο γυναίκες με το ίδιο πρόβλημα... βρίσκουν την ίδια λύση!
Μπορεί μια αλλαγή διεύθυνσης... να σας αλλάξει τη ζωή?!
the Holiday ώρες έναρξης: 17:20, 20:00, 22:40 Αίθουσα 2

THEM ΕΚΕΙΝΟΙ ΚΑΤΑΛΛΗΛΟ ΑΠΟ 13
Από τον παραγωγό του "ΜΗ ΑΝΑΣΤΡΕΨΙΜΟΣ" και της "ΑΔΕΛΦΟΤΗΤΑΣ ΤΩΝ ΛΥΚΩΝ" έρχεται μια ανατριχιαστική ιστορία του κακού που προσπαθεί να μπει σπίτι σας... Πώς να ξεφύγουν από αυτήν την παγίδα θανάτου?!
ΕΚΕΙΝΟΙ ώρες έναρξης: (Σ.-Κ.16:30)18:30, 20:30, 22:30 Αίθουσα 1

THE NATIVITY STORY Η ΙΣΤΟΡΙΑ ΤΗΣ ΓΕΝΝΗΣΗΣ ΚΑΤΑΛΛΗΛΟ
Η ΕΠΙΚΗ ΠΑΡΑΓΩΓΗ ΠΟΥ ΘΑ ΣΑΣ ΣΥΓΚΛΟΝΙΣΕΙ!
Ένα μήνυμα που χαράχτηκε στους Ουρανούς. Ένα θαύμα που θα άλλαζε τον κόσμο! Αυτά τα Χριστούγεννα ζήστε την πιο διαχρονική από όλες τις ιστορίες, όπως δεν την έχετε δει ποτέ έως τώρα!
Αίθουσα Allegro 3 ώρες έναρξης: (Σ.-Κ.16:05) 18:15, 20:25

SAW III ΤΟΜΗ ΑΝΤΙΜΕΤΩΠΙΣΕ ΤΟΝ ΑΠΟΛΥΤΟ ΠΟΝΟ ΚΑΤΑΛΛΗΛΟ ΑΠΟ 17 ΣΕ ΒΛΕΠΩ 3
Η τρίτη και πιο σιμαιτηρή συνέχεια της γνωστής ταινίας τρόμου από τον ίδιο σκηνοθέτη του SAW I. Οι κανόνες δεν φτιάχνονται πατέ για να τηρούνται!
ώρες έναρξης: 20:20, 22:35 Αίθουσα Personal Training Club 4

DEPARTED Ο ΠΛΗΡΟΦΟΡΙΟΔΟΤΗΣ ΚΑΤΑΛΛΗΛΟ
Η πολυαναμενόμενη ντα ταινία του Μάρτιν Σκορτσέζε για ένα all-star cast ηθοποιών!! Λεονάρντο ντι Κάπριο, Ματ Ντέιμον, Τζακ Νίκολσον, και Μαρκ Γουόλμπεργκ!!
Αίθουσα Allegro 3 ώρα έναρξης: 22:35

Flushed Away ΠΟΝΤΙΚΟΥΠΟΛΗ ΕΝΑ ΣΕΦΡΕΝΟ ΠΑΝΗΓΥΡΙ ΧΑΡΑΣ ΚΑΙ ΓΕΛΙΟΥ!
Τώρα από τους δημιουργούς των πετυχημένων Μαδαγασκάρη και Σρεκ, μια διασκεδαστική ταινία κινουμένων σχεδίων για τους μικρούς μας φίλους!
Αίθουσα Personal Training Club 4 ώρες έναρξης: (Σ.-Κ.16:10) 18:10

Charlot's Web ΣΑΡΛΟΤ Η ΑΡΑΧΝΟΥΛΑ ΠΕΜΠΤΗ 21 ΔΕΚΕΜΒΡΙΟΥ! ΣΕ 1η ΠΑΝΕΛΛΗΝΙΑ ΠΡΟΒΟΛΗ!
Ο Γουίλμπουρ το γουρουνάκι με τη Σαρλότ την αραχνούλα καταστρώνουν σχέδια για να μην είναι ο Γουίλμπουρ το στολίδι του γιορτινού τραπεζιού! Σύμμαχοί τους όλα τα ζωάκια της φάρμας!
ΑΥΤΑ ΤΑ ΧΡΙΣΤΟΥΓΕΝΝΑ ΘΑ ΤΑ ΘΥΜΟΥΝΤΑΙ ΓΙΑ ΠΑΝΤΑ!

ΑΠΟΨΕ ΠΕΜΠΤΗ 21 ΔΕΚΕΜΒΡΙΟΥ!
στα ελληνικά HAPPY FEET
Η πιο cool κωμωδία της χρονιάς, που έκανε μεγαλύτερο άνοιγμα στο box office των ΗΠΑ και από τον Τζέιμς Μποντ!
Μία απίστευτη μελωδική κωμωδία κινουμένων σχεδίων που θα ενθουσιάσει μικρούς... και μεγάλους!

Το Πρόγραμμα

ΕΤ1

07:00 Εκπαιδευτική τηλεόραση
09:00 ΓΑΙΑ ελληνική
09:30 Mediterraneo
10:00 Μένουμε Ελλάδα
12:00 Αειναύτες, οι έλληνες και η θάλασσα
12:30 Κοινοβούλιο αιχμής
13:30 Στον κόσμο της οικονομίας
14:00 Σε χρόνο τν
15:00 Η κερκίδα του Σαββάτου
17:00 ΑΕΠ. Ολυμπίας - ΠΑΟΚ
19:00 Ριμέικ
20:00 Ομιλείτε ελληνικά;
21:00 Κλήρωση λόττο
21:05 Ελληνική κοινότητα Χαϊδελβέργης
21:30 Μασσαλία, μακρινή κόρη
23:00 Ειδήσεις
00:00 Στα σύνορα του κόσμου

NET

09:00 Goof troop
10:00 Disney & Mickey mouseworks
10:30 Λίλο και ΣΤΙΤΣ
11:30 Η μικρή Γοργόνα
12:00 Ειδήσεις
13:00 ZOOM στα πρόσωπα και τα γεγονότα
14:00 Μόνο εσύ
15:00 Ειδήσεις
16:00 Υγεία για όλους
17:00 Λουφα και παραλλαγή η σειρά
18:00 Ειδήσεις
18:30 Pre GAME
19:00 Ολυμπιακός - Ιωνικός
21:00 Ειδήσεις
22:00 Στην υγεία μας
01:00 Ειδήσεις
01:15 Στα άκρα
05:55 Σαββατοκύριακο στη νετ

MEGA

06:00 Από νωρίς... ΚΑΙ το Σαββατοκύριακο
07:00 MEGA Σαββατοκύριακο
10:00 Το παιδί μού κι εγώ
10:15 Επτά θανάσιμες πεθερές
12:00 Ελληνική σειρά
13:00 MEGA Star
14:00 Μεσημβρινό δελτίο ειδήσεων
14:50 Traction
15:50 Θέα από ψηλά
17:48 Μονόλεπτα δελτία ειδήσεων
17:50 Ελληνική σειρά
19:00 Taxi girl
20:00 Κεντρικό δελτίο ειδήσεων
21:00 Τα σύνορα της αγάπης
22:30 Διπλή δύναμη
00:30 Τελευταία γεγονότα
00:45 Τα ναυτιλιακά νέα
03:00 Καφέ Μπερλίν: Επικίνδυνες αποστολές
04:00 Telemarketing
04:30 Επικίνδυνες διασώσεις
05:30 Jackie Chan's Adventures

ANT1

06:00 Στούντιο με θέα
09:50 Καλομελέτα κι έρχεται
13:00 Ειδήσεις
14:00 Σούπερ Σάββατο
15:00 Τέλεια και παύλα
18:00 Ελληνική ταινία
20:00 Ειδήσεις
21:00 Επανάληψη ελλ. σειράς
22:00 Super deal
00:30 Ξενή ταινία
04:30 Το καφέ της χαράς
05:30 Τηλεμάρκετινγκ

ALPHA

06:00 Αγάπη μου, αμαρτία μου
06:30 Studio Alpha
10:00 Αυτό μας έλειπε
13:00 Η Κουζίνα της μαμάς
14:00 Φύγε εσύ, Ελα εσύ
15:00 Ειδήσεις
15:30 Η μηχανή του χρόνου
16:30 Ειδήσεις στη νοηματική γλώσσα
16:45 Γάμος αλά ελληνικά
19:00 Ναι ή ου;
20:00 Ειδήσεις
21:00 Κοιτά τι Εκανες
00:15 Τν τιγκλόν
02:00 Ειδήσεις
02:15 DREAM show, The Music 2 - daily
03:00 Το κάλεσμα της Καρδιάς
04:45 Τηλεαγορές
05:00 Τηλεαγορές
05:15 Αγάπη μου, αμαρτία μου

STAR

06:00 Σιν Τσαν
06:30 Problem child
07:00 Ρομποκατσαριδας
07:30 Μούτσα Λούτσα
08:00 Μπαντ ντογκ
08:30 Αμπρα κατάμπρα
09:00 Φωτιά, πυροσβέστες!
09:30 Κρυπτο, ο σούπερ σκύλος
10:00 Πόκεμον
10:30 Γιου-Γκι-ο
11:00 Η λεγεώνα των υπερηρώων
11:30 TIN τιτανς
12:00 Τομ και Τζέρι
12:30 Τα στρουμφάκια
13:00 Ειδήσεις
13:30 Οικογένεια Γκίλμορ
14:30 Τα φιλαράκια
15:30 Φίλοι για πάντα
16:30 Ντετέκτιβ Μονκ
17:30 Ιατρικές υποθέσεις
18:30 Αντί Star νιουζζ
19:30 Κεντρικό δελτίο Σαββατοκύριακου
21:00 Φορτ μπουαγιαρ
22:30 Οι αθόρυβοιStar
01:00 Διπλή ταυτότητα
03:00 Από το φαστ Φουντ στο Λευκό Οίκο

FLNET

07:05 E! Entertainment
08:05 Αισθηματική: Απλά μαθήματα γοητείας
09:40 U.S.:οι καλύτερες ταινίες της εβδομάδας
10:15 Κωμωδία: Πρωτάθλημα για βαρυποινίτες
12:10 Κωμωδία: Το κυνήγι της χαμένης τσάντας
13:55 Οικογενειακή: The wool CAP
15:30 Δράμα: Las Vegas iii - 11. Βρώμικο παιχνίδι
16:20 Επιστημ. Φαντασίας: Εισβολή - 13. εξιλέωση
17:10 Στον τόπο του εγκλήματος vi - 11. λυκάνθρωποι
17:45 Κωμωδία: Το παιχνίδι του έρωτα
20:10 Αισθηματική: Χορεύετε;
22:00 Κωμωδία: Κατσαριδάκι για πάντα
23:45 Δράσης: Fantastic four
01:35 Αισθηματική: Παράνομο πάθος
03:15 Ερωτική: Η σκανδαλιάρα
04:45 Αστυνομική: Δεσμά προδοσίας
05:40 Θρίλερ: Οταν πέφτει το σκοτάδι

ET3

07:00 Ο κόσμος των Σπορ
08:00 Οι θησαυροί της γης
08:30 Πλανήτης γη
09:30 Οι μεγάλες αναζητήσεις
10:30 Παίζουμε Καραγκιόζη;
11:00 Η δύναμη του τόπου
11:30 Μεγάλα θαύματα του κόσμου
12:00 Οικολογία και διατροφή
13:00 Ειδήσεις
13:30 Διασπορά
15:00 Εθνικός Αστέρας - Πανσερραϊκός
17:00 Moto gp show
17:30 Οι περιπέτειες ενός πυρομανούς
19:00 Ειδήσεις
19:50 Καιρός
20:00 Η χαρά της ζωγραφικής
20:30 Κλόουν, κλόουν
21:30 Σινεμάνια
22:30 Λευκή επιταγή
00:00 Ειδήσεις
00:20 Καιρός
00:30 Χρυσή οθόνη
02:30 Ανιχνεύσεις
04:00 Εθνικός Αστέρας - Πανσερραϊκός
05:30 Υπάρχει... είδηση

ALTER

06:40 Αλτρ Κιντς
08:15 Τσάρλι και Μίμο
09:15 Χαμτάρο: Μικρά χαμστεράκια σε μεγάλες περιπέτειες
10:30 Λετς εντ γκόου
11:30 Ζίνα
12:30 Αντζελας άις
13:30 Ειδήσεις
14:00 TV γουίκεντ
16:15 Τα παρατράγουδα
18:45 Το Πρώτο Θέμα
19:00 Ειδήσεις
20:30 Η Φωνή του Πολίτη
21:00 Λάιφσταϊλ
22:00 Η Μπάρμπι στις 12 Βασιλοπούλες
23:45 Οι πύλες του ανεξήγητου
02:00 Ο εκτελεστής

902

07:00 Σάββατο - Κυριακή στον 902
10:00 Τηλεπωλήσεις
15:00 Ειδήσεις
16:30 Παιδικό πρόγραμμα
17:00 Το ντοκιμαντέρ στον 902
17:30 Ματιές στον κόσμο
18:30 Κοντά στην παράδοση
19:30 Ειδήσεις
20:30 Μουσικές διαδρομές
20:45 Στα μονοπάτια του πολιτισμού
21:00 Ετσι είναι η ζωή
23.00 Στα μονοπάτια του πολιτισμού
00.00 Ειδήσεις

COSMOS TV

00:00 Κεντρικό δελτίο ειδήσεων
01:00 Κινηματογράφος
03:00 Ο κόσμος της Ζωής
05:00 Όψεις Απόψεις
06:00 Ο κόσμος του αθλητισμού
07:00 Ράδιο Τηλεόραση
08:00 Διάλογοι
10:00 Παιδικό - Ντοκιμαντέρ
11:00 Ράδιο-Τηλεόραση ΣΡ
13:00 Ο Τόπος μας
14:00 Ελληνική ταινία
16:00 Ράδιο Τηλεόραση
18:00 Ο κόσμος της φύσης
19:00 Ελληνική ταινία
21:00 Κεντρικό δελτίο ειδήσεων
21:40 Αθλητικά
21:55 Καιρός (Αναλυτικός)
22:00 Ξένη ταινία

SKAI

08:00 Το πέρασμα
09:00 Ακολουθώντας τα λιοντάρια
10:00 Μάχη γιγάντων στην Αρκτική
11:00 Αρπαχτικά σε πόλεμο: Η επιβίωση
12:00 Αθλητικό μαγκαζίνο
14:00 Ειδήσεις
14:05 Αθλητικό μαγκαζίνο
14:30 Ανθρώπινα λάθη
15:00 Τα πιο απίστευτα video του κόσμου
16:00 Pimp my ride
16:30 Punk 'd
17:00 Μύθος ή πραγματικότητά
18:00 Ειδήσεις
18:10 Top gear
19:00 4400
20:00 Junkyard wars
21:00 Pimp my ride
21:30 Punk 'd
22:00 Ειδήσεις
22:10 Τροία
23:00 Taboo: Τελετές μύησης
00:00 Ειδήσεις
00:10 Η εποχή του aids
01:00 Entertainment tonight

xy+1
Μαθαίνω να σκέφτομαι

Οικοδιδασκαλείο
ΜΑΘΗΜΑΤΙΚΩΝ

Δρ. ΣΑΒΒΑΣ ΠΙΠΙΝΟΣ

BSc, Bristol Univertity, UK
PhD, Queen Mary College, London

• Συχνά Διαγνωστικά Τεστ
• Μέθοδοι Επίλυσης Προβλημάτων
• Σύγχρονοι και Ανετοι Χώροι Μάθησης

Κέννεντυ 38 Ρόδος 85100 Τηλ.: 22410 36027 - Fax: 22410 36028 Κιν. 6944 390 803
e-mail:spipinos@hol.gr

ΕΛΛΗΝΙΚΗ ΔΗΜΟΚΡΑΤΙΑ
ΥΠΟΥΡΓΕΙΟ ΥΓΕΙΑΣ ΚΑΙ ΚΟΙΝ. ΑΛΛΗΛ/ΗΣ
Θ.Χ.Π.ΠΑΙΔΩΝ ΡΟΔΟΥ
ΒΑΡΗ ΠΑΡΑΔΕΙΣΙΟΥ - ΡΟΔΟΣ
Παραδείσι 15-12-06

ΕΥΧΑΡΙΣΤΗΡΙΟ

Ο Πρόεδρος και τα μέλη του Διοικητικού Συμβουλίου, η Διεύθυνση, οι εργαζόμενοι και ιδιαίτερα τα παιδιά του θεραπευτηρίου μας, αισθανόμαστε την υποχρέωση να ευχαριστήσουμε δημόσια την «ΚΩΤΣΟΒΟΛΟΣ ΑΕΒΕ» για τη δωρεά
1. ενός κλιματιστικού 12BTU NAKASSI NKG612
2. ενός ψυγείου SCHAUB LORENZ SLF25 9 ΚΠ
3. ενός DVD LG DVX172 με καλώδιο DVD VIDEO EXT21P 1M HA 43160
4. ενός αερόθερμου, ROHNSON R6055

Εκ μέρους του Δ.Σ.
Ο ΠΡΟΕΔΡΟΣ
ΑΡΦΑΡΑΣ ΑΝΤΩΝΙΟΣ



6ΜΗΝΟ ΜΝΗΜΟΣΥΝΟ

Υπέρ αναπαύσεως της ψυχής της λατρευτής μας και αλησμόνητης μητέρας, γιαγιάς και θείας

Δέσποινας Μπόνη

Τελούμε την Κυριακή 17η Δεκεμβρίου 2006 και ώρα 8.30 π.μ.
Στον Ιερό Ναό Ταξιαρχών Νεκροταφείο Ρόδου

Τα παιδιά
Φαίδρα - Μανώλης Βιτζηλαίου
Ρίτσα - Αναστάσιος Σιαφαρίκα
Τούλα - Γιώργος Παντελίδου

Τα εγγόνια, τα δισέγγονα, τα ανίψια και οι λοιποί συγγενείς.

ΠΕΡΙΛΗΨΗ ΔΙΚΟΓΡΑΦΟΥ

Με τις με αριθμούς 1395, 1391, 1392, 1393, 1394, 1400, 1398, 11397 και 1396/2006 εκθέσεις επίδοσης του δικαστικού επιμελητή του Πρωτοδικείου Ρόδου Χρήστου Μούτη, επιδόθηκε στον κ. Εισαγγελέα Πρωτοδικών Ρόδου για τους 1) Χουσεΐν Ντουρμούς Πεμπέ ή Πεμπέογλου, 2) Μουσταφά Ντουρμούς Πεμπέ ή Πεμπέογλου, 3) Ρουφέτ χας Μεχμέτ Πεμπέ το γένος Χιακέρ Μπασλαμά 4) Γκιγκέρ Μεχμέτ Πεμπέ 5) Ντουρμούς Μεχμέτ Πεμπέ 6) Νεβζάτ Μεχμέτ Πεμπέ 7) Μπεκίρ Μεχμέτ Πεμπέ 8) Χαφισέ Μεχμέτ Πεμπέ 9) Ομέρ Μεχμέτ Πεμπέ και 10) Αλή Μεχμέτ Πεμπέ, άπαντες πρώην κάτοικοι Ασγούρου - Ρόδου και ήδη αγνώστου διαμονής και διευθύνσεως, η από 27.10.2006 και υπ' αριθμ. έκθεσης κατάθεσης 438/27.10.2006 ΚΛΗΣΗ του Κιοσέ Μετίν του Μεχμέτ Εμίν κατά απάντων των ανωτέρω αναγραφομένων, απευθυνόμενη ενώπιον του Μονομελούς Πρωτοδικείου Ρόδου κατά την τακτική διαδικασία να παρασταθούν στη δικάσιμο της 8/3/2007, ημέρα Πέμπτη και ώρα 9.00 π.μ. και σειρά πινακίου 52 προκειμένου να συζητηθεί η υπ' αριθμ. έκθεσης κατάθεσης 459/9.12.2005 αγωγή του ιδίου με αίτημα την αναγνώριση στο πρόσωπό του της συμπλήρωσης του χρόνου χρησικτησίας για την κτήση της κυριότητας κατά ποσοστό 1/3 εξ αδιαιρέτου σε δύο ακίνητα, κείμενα στην κτηματική περιφέρεια Ασγούρου Ρόδου, με κτηματολογικά στοιχεία Τόμος Γαιών Ασγούρου 1, Φύλλο 83, Φάκελος 213, μερίδα 298 και Τόμος Γαιών Ασγούρου 2, Φύλλο 183, Φάκελος 472, μερίδα 298Α αντίστοιχα.

Ρόδος, 12 Δεκεμβρίου 2006
Ο
Πληρεξούσιος δικηγόρος
ΚΩΝΣΤΑΝΤΙΝΟΣ Ι. ΤΑΜΠΑΚΗΣ

ΠΕΡΙΛΗΨΗ

Με τις εκθέσεις επίδοσης αρ. 6416Β/24-11-2006 και 6417Β/24-11-2006 του δικαστικού επιμελητή Παναγιώτη Παναγιωτάκη, επιδόθηκαν στον Εισαγγελέα Πρωτοδικών Ρόδου, για την άγνωστης διαμονής εναγόμενη Καθολική συζ. Δημητρίου Κουλαξιζέλλη το γένος Βασιλείου Μπαλάκη, επικυρωμένα αντίγραφα των με αρ. 649/2004 και 741/2006 αγωγής και κλήσης αντίστοιχα που απευθύνονται στο Ειρηνοδικείου Ρόδου.
Με την παραπάνω αγωγή της, δικάσιμος για τη συζήτηση της οποίας ορίστηκε η 20-3-2007, η ενάγουσα Κόμισσα συζ. Σταύρου Κακάκη το γένος Βασιλείου Μπαλάκη, ζητά να αναγνωριστεί ότι στο πρόσωπό της συμπληρώθηκε ο νόμιμος χρόνος της κτητικής παραγραφής στο 1/8 εξ αδιαιρέτου του ακινήτου έκτασης 403,25 τ.μ. που βρίσκεται στη θέση «Κουμλούκ» του Δήμου Ρόδου με κτηματολογικά στοιχεία τόμος 15, φύλλον 26, μερίδα 856^20 γαιών Ρόδου, φάκελος 1887, νομικής φύσης μουλκ.

Ρόδος 13 Δεκεμβρίου 2006
Ο πληρεξούσιος δικηγόρος
Παναγιώτης Κ. Φουτούλης

ΠΕΡΙΛΗΨΗ

Με την έκθεση επίδοσης αρ. 6361Β/16-11-2006 του δικαστικού επιμελητή Παναγιώτη Παναγιωτάκη, επιδόθηκε νόμιμα στον κ. Εισαγγελέα Πρωτοδικών Ρόδου, για την άγνωστης διαμονής Ξανθίππη Λαγογιάννη ή Πακιάη του Εμμανουήλ, επικυρωμένο αντίγραφο της με αριθμό 509/2006 απόφασης του Ειρηνοδικείου Ρόδου, με την οποία αναγνωρίζεται ότι στο πρόσωπο της Αικατερίνης χας Σάββα Γιασιράνη το γένος Νικολάου Παναγιωτά, συμπληρώθηκε ο νόμιμος χρόνος κτητικής παραγραφής για την απόκτηση κυριότητας με χρησικτησία στο ακίνητο, αγρός έκτασης 5.840 τ.μ. στη θέση «Δερματάς» με κτηματολογικά στοιχεία τόμος 49, φύλλο 65, μερίδα 1133 γαιών Αρχαγγέλου και φάκελος 4801.

Ρόδος 22 Νοεμβρίου 2006
Ο πληρεξούσιος δικηγόρος
Παναγιώτης Κ. Φουτούλης

ΠΕΡΙΛΗΨΗ

Υπ' αρ. 6430 Β'/2006 έκθεσης επίδοσης
Στις 29-11-2006 ο δικαστικός επιμελητής του Πρωτοδικείου Ρόδου Παναγιώτης Παναγιωτάκης επέδωσε στον Εισαγγελέα Πρωτοδικών Ρόδου για τον εναγόμενο Αθανάσιο Μπαξεβάνη του Βασιλείου, πρώην κάτοικο Ρόδου (Ολυμπίας 18) και ήδη αγνώστου διαμονής, μετά από εντολή μου ως πληρεξούσιας δικηγόρου του ενάγοντος Νικολάου Ράντζου του Αθανασίου, κατοίκου Αθηνών (Αταλάντης 15 Κηφισιά), ακριβές αντίγραφο της από 10-11-2006 αγωγής του απευθυνόμενης ενώπιον του Μονομελούς Πρωτοδικείου Ρόδου υπ' αύξοντα αριθμό κατάθεσης 500/10-11-2006 με την οποία ζητείται η κατάδικη του εναγόμενου σε καταβολή ποσού 24.613,95 € καλώντας τον να εμφανιστεί κατά τη συζήτηση της ανωτέρω αγωγής την Πέμπτη 27-9-2007 και ώρα 9:00 π.μ. στο ακροατήριο του Μονομελούς Πρωτοδικείου Ρόδου (αρ. πινακίου 17).

Ρόδος 14-12-2006
Η πληρεξούσια Δικηγόρος
ΘΑΛΕΙΑ Ι. ΜΠΟΝΗ

ΔΙΕΥΘΥΝΣΗ ΔΑΣΩΝ ΔΩΔΕΚΑΝΗΣΟΥ

ΑΝΑΚΟΙΝΩΣΗ

Γνωστοποιείται κατά το άρθρο 14 του Ν. 998/79, η αποστολή για ανάρτηση στο **Δήμο Καρπάθου** της αριθμ. 3638/20-7-06 Πράξης χαρακτηρισμού έκτασης που εκδόθηκε ύστερα από αίτηση του Υπουργείου Αγροτικής Ανάπτυξης και Τροφίμων από τον Δ/ντή Δασών Δωδ/σου. Το τμήμα της έκτασης, που βρίσκεται στη θέση **«Ρέμα Σχοινάς»**, Δήμου **Καρπάθου**, Νήσου **Καρπάθου**, και στο σχετικό σχεδιάγραμμα προσδιορίζεται με **κίτρινο** χρώμα συνολικού εμβαδού **150082,30 τ.μ.** χαρακτηρίζεται ως **γεωργική έκταση.**

Ο Δ/ντής Δασών Δωδ/σου
Κοντίτσης Φίλιππος
Δασολόγος με βαθμό Α'

ΔΙΕΥΘΥΝΣΗ ΔΑΣΩΝ ΔΩΔΕΚΑΝΗΣΟΥ

ΑΝΑΚΟΙΝΩΣΗ

Γνωστοποιείται κατά το άρθρο 14 του Ν. 998/79, η αποστολή για ανάρτηση στο **Δήμο Καρπάθου** της αριθμ. **5486/17-11-06** Πράξης χαρακτηρισμού έκτασης, που εκδόθηκε από τον Δ/ντή Δασών Δωδ/σου, σε απάντηση αίτησης του Υπ. Αγροτικής Ανάπτυξης & Τροφίμων. Η έκταση που βρίσκεται στη θέση **«Ρέμα Σχοινάς»**, Δήμου **Καρπάθου**, Νήσου **Καρπάθου**, συνολικού εμβαδού **102.650,40 τ.μ.** και αποτελείται από τα τμήματα 1, 3, 49, 50, 51, 52, 53, 54, 55, 56, 57, 58, 59, 60, 61, 62, 63, 64, 65, 66 χαρακτηρίζεται ως **γεωργική έκταση**.

Ο Δ/ΝΤΗΣ ΔΑΣΩΝ ΔΩΔ/ΣΟΥ
Κοντίτσης Φίλιππος
Δασολόγος με βαθμό Α'

ΠΑΝΝΙΣΥΡΙΑΚΟΣ ΣΥΛΛΟΓΟΣ ΡΟΔΟΥ «Η ΠΟΡΦΥΡΙΣ»

ΥΠΟΔΕΧΘΕΙΤΕ ΤΟ ΝΕΟ ΧΡΟΝΟ ΜΕ ΤΟΥΣ ΝΙΣΥΡΙΟΥΣ ΣΤΟ ΞΕΝΟΔΟΧΕΙΟ ESPEROS VILLAGE

Κυριακή 31 Δεκεμβρίου 2006 στις 8 και 30 το βράδυ.
Με την ορχήστρα του Γιάννη Κλαδάκη ΚΑΙ ΤΗ ΛΑΟΓΡΑΦΙΚΗ ΟΜΑΔΑ ΤΟΥ ΣΥΛΛΟΓΟΥ ΜΑΣ
***** Παραδοσιακή αλλαγή του χρόνου***
***** Παραδοσιακή Πρωτοχρονιά***

Τιμή εισόδου 50 ευρώ το άτομο. Για τους μικρούς 20 ευρώ.
Στις τιμές περιλαμβάνονται τα πάντα (πλήρες μενού, ποτά, λαχειαγορά)
Τηλέφωνα για κρατήσεις: 2241077396, 2241029847, 2241039555 (απόγευμα) και κινητό 6932031922

ΣΥΛΛΟΓΟΣ ΦΙΛΩΝ ΤΟΥ ΙΔΡΥΜΑΤΟΣ ΚΟΛΥΜΠΙΩΝ ΡΟΔΟΥ «Ο ΑΓΙΟΣ ΤΡΥΦΩΝΑΣ»

ΠΡΟΣΚΛΗΣΗ

Θα χαρούμε πολύ να σας δούμε στην πρώτη μας εκδήλωση, την Κυριακή 17 Δεκέμβρη 2006, στις 11 το πρωί.
Σκοπός μας να δώσουμε λίγη χαρά στους περιθαλπόμενους και να γνωριστούμε μεταξύ μας.

Η εκδήλωση θα πλαισιωθεί από την χορωδία Ρόδου της Καίτης Καστροσγή.
Θα ακολουθήσει ψυχαγωγικό πρόγραμμα και θα προσφερθούν εδέσματα.

Η ΔΙΟΙΚΟΥΣΑ ΕΠΙΤΡΟΠΗ
Άγγελος Αγγελάκος – Νίκος Παπαβασιλείου
Σέβη Ηλιοπούλου

ΜΕΤΑ ΤΗΝ ΕΓΚΡΙΣΗ ΤΩΝ ΚΑΤΑΣΤΑΤΙΚΩΝ

ΕΞΕΛΕΞΕ «ΣΥΝΤΟΝΙΣΤΙΚΗ»

η παραταξη Γιαννόπουλου

θα προσπαθήσει να κάνει αισθητή την παρουσία της



Η παράταξη «Ρόδος Ανθρώπινη Πόλη» που ίδρυσε πριν από δώδεκα χρόνια ο δήμαρχος Ροδίων κ. Γιώργος Γιαννόπουλος όχι μόνο θα συνεχίσει να υπάρχει αλλά θα έχει μια μόνιμη, σταθερή και έντονη παρουσία και συμμετοχή στις εξελίξεις που αφορούν την πόλη της Ρόδου και τους κατοίκους της.

Η Ολομέλεια της παράταξης που συνήλθε προχθές το βράδυ στο «Ακταίον», για δεύτερη φορά μετά την εκλογική αποτυχία του Οκτωβρίου, διαμόρφωσε το τελικό σχέδιο του καταστατικού χάρτη της παράταξης, τον οποίο επεξεργάστηκε ομάδα νομικών σε συνεργασία με τον κ. Γιαννόπουλο. Σε αντίθεση με την παράταξη «Πρώτα η Ρόδος» του κ. Χ. Χατζηευθυμίου που έχει καθιερώσει καταστατικά τη διαρχία (άλλος ο πρόεδρος και άλλος επικεφαλής του συνδυασμού υποψήφιος δήμαρχος) το καταστατικό που εγκρίθηκε προχθές από τα μέλη της παράταξης «Ρόδος Ανθρώπινη Πόλη» ορίζει ότι ο εκάστοτε πρόεδρος θα είναι και ο υποψήφιος δήμαρχος.

Εγινε πάντως πολύς λόγος αν πρέπει να υπάρχει, εκτός από το Συντονιστικό Συμβούλιο, και Επιτροπή Παρακολούθησης, όπως είχαν προτείνει ορισμένα μέλη, αλλά μετά από διεξοδική ανάλυση των «υπέρ» και «κατά» αυτής της πρότασης, αποφασίστηκε να υπάρχει ένα και μόνο κορυφαίο όργανο, η Συντονιστική Επιτροπή.

Κατόπιν τούτου με πρόταση του κ. Γιαννόπουλου τα μέλη της παράταξης προχώρησαν σε ψηφοφορία για την εκλογή της πρώτης Συντονιστικής Επιτροπής, πρόεδρος της οποίας ομοφώνως εξελέγη ο κ. Γιαννόπουλος.

Στην ενδεκαμελή Συντονιστική, εκτός του κ. Γιαννόπουλου, συμμετέχουν οι κ.κ. Αντώνης Αλαβέρας, Γιάννης Τσιγάρος, Ρένα Διακίδη, Δήμητρα Σταυριανού, Αγαπητός Ξάνθης, Τάκης Λύμουρας, Νίκος Τριπολίτης, Σταύρος Φλαμπουριάρης, Μανώλης Βαλσαμούλης και Φώτης Τσιλιγκρός.

Εκπληξη αποτελεί η μη συμμετοχή του κ. Κώστα Σκανδαλίδη ο οποίος απεφάσισε οριστικά να μην έχει πλέον καμία πολιτική ανάμειξη αν και δήλωνε πρόσφατα ότι πάντα θα είναι στο πλευρό του Γιώργου Γιαννόπουλου.

Η Συντονιστική Επιτροπή αποφασίστηκε να συνέρχεται κατά τακτά χρονικά διαστήματα. Αμεσα ανέλαβε την ευθύνη συγκρότησης «επιτροπών εργασίας» οι οποίες ως αντικείμενο θα έχουν την παρακολούθηση, καταγραφή και υποβολή προτάσεων επί των θεμάτων που αφορούν τη δημοτική εξουσία και την πόλη γενικότερα.

Ουσιαστικό ρόλο στις επιτροπές εργασίας προβλέπεται να έχουν οι εν ενεργεία δημοτικοί σύμβουλοι της παράταξης.

ΣΥΜΦΩΝΑ ΜΕ ΤΟΝ ΠΡΟΕΔΡΟ ΤΟΥΣ

ΣΟΒΑΡΑ ΠΡΟΒΛΗΜΑΤΑ ΑΝΤΙΜΕΤΩΠΙΖΟΥΝ ΟΙ ΞΕΝΑΓΟΙ

Ελλείψεις διαπιστώνονται όταν καταπλέουν κρουαζιερόπλοια

Μεγάλο πρόβλημα ανεργίας αντιμετωπίζουν οι ξεναγοί της περιοχής μας ακόμη και τους καλοκαιρινούς μήνες που υπάρχει έντονη ζήτηση και τουριστική κίνηση.

Στο πρόβλημα προστέθηκε και η εξαίρεση της Σχολής Ξεναγών της Ρόδου, από τα προγράμματα εκμάθησης επαγγελματικής ξεναγικής ορολογίας σπάνιων γλωσσών, το οποίο θα εφαρμοσθεί κανονικά σε άλλες Σχολές Ξεναγών που βρίσκονται σε Αθήνα, Θεσσαλονίκη, Κρήτη και Κέρκυρα.

Το αξιοσημείωτο είναι ότι οι σχολές αυτές -και κυρίως της Κέρκυρας που είναι και νησιωτική περιοχή- αριθμούν πολύ λιγότερους ξεναγούς, από όσους της Ρόδου!

Με δηλώσεις του ο πρόεδρος του Σωματείου Ξεναγών της Δωδεκανήσου κ. Αλέξανδρος Κολιάδης, εξήγησε σε συντάκτη της «δ» ότι αυτό που συνέβη δεν προκαλεί καμία έκπληξη, από την στιγμή που δεν υφίσταται Σχολή Ξεναγών στην Ρόδο αυτή την στιγμή. «Το Σωματείο μας, αριθμεί 145 άτομα, επαγγελματίες ξεναγούς (6 στην Κω, ένας στην Πάτμο και οι υπόλοιποι στην Ρόδο). Πολλές φορές, μπορεί να λειτουργήσει Σχολή μόνον για να καλύψει έκτακτες ανάγκες, όπως έχει γίνει στο παρελθόν, το 1998, 91999, 2000 και 2001. Και πάλι όμως, το πρόβλημα της ανεργίας παραμένει, αφού ακόμη και τους καλοκαιρινούς μήνες εργαζόμαστε μόνον 2 - 3 φορές την εβδομάδα όταν έρχονται κρουαζιερόπλοια. Τις υπόλοιπες υπάρχει πρόβλημα...»

Το όλο θέμα έχει δημιουργηθεί από την έλλειψη προγραμματισμού μεταξύ Υπουργείου Εμπορικής Ναυτιλίας και Υπουργείου Τουρισμού που για λόγους οικονομίας, θέτει συγκεκριμένες ημέρες για τις προσεγγίσεις των κρουαζιερόπλοιων.

«Αυτή η έλλειψη προγραμματισμού» εξηγεί ο κ. Κολιάδης, «δημιουργεί πρόβλημα και με τους αρχαιολογικούς χώρους. Εχουμε επισημάνει επανειλημμένα τα θέματα αυτά που έχουν σαν αποτέλεσμα να παρουσιάζονται ελλείψεις στις τάξεις των ξεναγών και να αναγκάζονται υπάλληλοι τουριστικών γραφείων, να εκτελούν χρέη... ξεναγού για να μην εκτεθούμε στους ξένους τουρίστες. Εάν σκεφτούμε ότι κάθε εβδομάδα έχουμε 7 - 8 προσεγγίσεις κρουαζιερόπλοιων, καταλαβαίνει κανείς το πρόβλημα που δημιουργείται...»

Ενα ακόμη σοβαρό θέμα στην Ρόδο, είναι οι ελλείψεις ξεναγών σε κάποιες συγκεκριμένες γλώσσες (ρώσικα, κινέζικα κ.ά.) ενώ οι επαγγελματίες της περιοχής μας, κρούουν τον κώδωνα του κινδύνου για την εφαρμογή της ευρωπαϊκής οδηγίας του άρθρου 36 για ελεύθερη διακίνηση επαγγελματιών, το οποίο θα ανοίξει τον «ασκό του Αιόλου» για το επάγγελμα σε τοπικό επίπεδο.

«Ολα τα προβλήματά μας θα τα θέσουμε στην Ομοσπονδία μας που θα συνέλθει το αμέσως επόμενο χρονικό διάστημα ούτως ώστε να έχουμε παρέμβαση σε κεντρικό επίπεδο αν χρειαστεί» καταλήγει ο κ. Κολιάδης.

ΠΡΟΣΚΛΗΣΗ

Ο Δημοτικός Οργανισμός Πρόνοιας Αρχαγγέλου σε συνεργασία με το Γενικό Νοσοκομείο Ρόδου διοργανώνει εθελοντική αιμοδοσία την

Κυριακή 17 Δεκεμβρίου 2006
και ώρα 08:30 έως 14:00

στο Α' Δημοτικό Σχολείο Αρχαγγέλου (Αίθουσα Συνεδριάσεων Δ.Σ.).

Στόχος της όλης διοργάνωσης είναι η ενίσχυση της τράπεζας αίματος του Δ.Ο.Π.Α. για τις ανάγκες των συνδημοτών μας.

Η προσφορά σας κρίνεται απαραίτητη...

Γιατί το αίμα είναι αγαθό που μόνο δωρίζεται.

Σας ευχαριστούμε.
Για το Δ.Σ.
Η Πρόεδρος Δ.Ο.Π.Α.
Γέροντα Βίκυ

Χριστουγεννιάτικη θεατρική παράσταση

ΤΑ ΔΩΡΑ ΤΩΝ ΧΡΙΣΤΟΥΓΕΝΝΩΝ

Ο παιδικός Σταθμός Νηπιαγωγείο το ΠΑΛΑΤΑΚΙ στις 16 Δεκεμβρίου, Σάββατο ώρα 6.30 στο ξενοδοχείο Ρόδος Πάλας θα παρουσιάσει την όμορφη Χριστουγεννιάτικη ιστοριούλα «Τα δώρα των Χριστουγέννων» με τους μικρούς μας καταπληκτικούς ηθοποιούς.

Η παράσταση με τα αστραφτερά κουστούμια και την συγκινητική εμφάνιση των γλυκύτατων μικρών παιδιών, την υπέροχη μουσική, μελωδικά τραγουδάκια, χορό και πανέμορφα σκηνικά θα μας μεταφέρουν σε ένα κόσμο μαγικό.

Τα τρυφερά πλασματάκια θα μας μεταδώσουν την χαρά, το γέλιο, το κέφι, την ζωντάνια και την ξενοιασιά της τρυφερής ηλικίας τους.

Απόηχος της όλης εκδήλωσης θα είναι το Χριστουγεννιάτικο μήνυμα που στέλλουν τα παιδιά για πανανθρώπινη ειρήνη και συναδέλφωση για αγάπη και χαμόγελο στις καρδιές όλων.



ΟΙΚΟΥΜΕΝΙΚΟΝ ΠΑΤΡΙΑΡΧΕΙΟΝ
ΙΕΡΑ ΜΗΤΡΟΠΟΛΙΣ ΡΟΔΟΥ
ΓΕΝΙΚΟΝ ΦΙΛΟΠΤΩΧΟΝ ΤΑΜΕΙΟΝ

ΑΝΑΚΟΙΝΩΣΗ

Το Γενικόν Φιλόπτωχον Ταμείον της Ιεράς Μητροπόλεως Ρόδου, διοργανώνει το Σάββατον 16/12/2006, δωροέκθεση (Bazaar) στο ξενοδοχείον Mediterranean, από τις 10:00 π.μ. έως και τις 21:00, με χριστουγεννιάτικα και διάφορα άλλα είδη.

Η συμμετοχή σας στην συγκεκριμένη προσπάθεια θα είναι προσφορά αγάπης προς τους αναξιοποθούντας συνανθρώπους μας.

Ευχαριστούμεν
ΕΚ ΤΟΥ ΓΕΝΙΚΟΥ ΦΙΛΟΠΤΩΧΟΥ ΤΑΜΕΙΟΥ

τα ΚΙΟΥΠΙΑ

Τα ΚΙΟΥΠΙΑ
σας εύχονται Χρόνια Πολλά
και σας ενημερώνουν ότι
από τις 11-12-2006 έως
και τις 20-12-2006
θα λειτουργεί
Πέμπτη – Παρασκευή – Σάββατο

Τηλ. επικοινωνίας:
22410 93448 - 91824