ΒΙΒΛΙΟΘΗΚΗ ΡΟΔΟΥ

η δημοκρατική της Ρόδου

στην υπηρεσία του δωδεκανησιακού λαού

ΕΛΤΑ Κωδικός 1876 Αρ. φύλλου 7349 ΚΥΡΙΑΚΗ 17 ΔΕΚΕΜΒΡΙΟΥ 2006 - Τιμή 0,70 ΕΥΡΩ - www.dimokratiki.gr - e-mail: info@dimokratiki.gr





ΜΙΑ «ΕΚ ΒΑΘΕΩΝ» ΣΥΝΕΝΤΕΥΞΗ ΠΡΟΣ ΤΗΝ «ΔΗΜΟΚΡΑΤΙΚΗ»

Χ. ΧΑΤΖΗΕΥΘΥΜΙΟΥ: «ΠΟΙΑ ΕΙΝΑΙ ΤΑ ΣΧΕΔΙΑ ΜΟΥ ΓΙΑ *τη σωτηρία και αναγέννηση του Δήμου Ροδίων»*

• ΣΕΛ. 4-5

Η εξυγίανση των οικονομικών, η διοικητική ανασύνταξη του Δήμου, των οργανισμών και των επιχειρήσεών του και η συνολική βελτίωση της εικόνας της πόλεως θα είναι οι πρώτοι στόχοι της νέας δημοτικής αρχής

ΜΕΤΑΞΥ ΠΑΥΛΙΔΗ ΚΑΙ ΠΑΡΑΣΚΕΥΑ

Υψηλοί τόνοι στο ΕΒΕΔ για το «ακτοπλοϊκό»

• ΣΕΛ. 4



Λαμπερά Βεβγιόν στο Mediterranean



Για τα Χριστούγεννα και την Πρωτοχρονιά της πιο αστραφτερές μέρες της χρονιάς, επιλέξαμε όλα τα συστατικά για να ζήσετε αξέχαστες γιορτινές στιγμές.

Πλούσια Γαστρονομικά Μενού από τους Executive Chefs Κωνσταντίνο Κομπούρη & Δημήτρη Ιακά με πρωτότυπες γεύσεις και προσοχή στη λεπτομέρεια. Γιορτινές νότες από τους πιανίστες μας Θέμο Μάξη, Γιάννη & Λευτέρη Βασιλαράκη και ακόμα πλούσιο μουσικό πρόγραμμα. Στο υπέροχα στολισμένο ξενοδοχείο και στις αίθουσες Thalassa και Salon Des Muses.

Άγιο Τακτικογιώργος, Βεγγελικά Νταλαγιά, Δώρα & Άλλες Ιστορίες

Hotel Mediterranean

Κρατήσεις Πληροφορίες Τηλ. 22410 24661 - 97099

ΥΠΕΞΑΙΡΕΘΗΚΕ ΠΟΣΟ 15 ΕΚ. ΕΥΡΩ!

ΜΕΓΑΛΗ ΚΟΜΠΙΝΑ σε Τράπεζα της Ρόδου!

Επί επτά ολόκληρα χρόνια «εμαδίζοντο» ιδιωτικοί λογαριασμοί και ετροφοδοτείτο λογαριασμός οθωμανού επιχειρηματία, ο οποίος απέκτησε τεράστια κινητή και ακίνητη περιουσία

• ΣΕΛ. 3

Ολονύκτιος έλεγχος από επιθεωρητές και το γενικό διευθυντή που ήρθε στη Ρόδο με ελικόπτερο

ΑΝΥΠΑΡΚΤΟΙ ΟΙ ΕΛΕΓΧΟΙ

Εκσυγχρονισμένη τοκογλυφία με τις... «ευλογίες» των Τραπεζών μαστίζει το νησί της Ρόδου

• ΣΕΛ. 16

ΠΡΟΣΕΦΥΓΕ ΣΤΟ ΣΥΜΒΟΥΛΙΟ

71χρονος επιχειρηματίας ζητεί την εξαφάνιση του εντάλματος προσωρινής του κράτησης

• ΣΕΛ. 4

ΣΥΜΦΩΝΑ ΜΕ ΤΑ ΣΤΟΙΧΕΙΑ

Θέλγει τους πλούσιους Τουρίστες η Ελλάδα

• ΣΕΛ. 13



ΕΞΕΔΩΣΑΝ ΨΗΦΙΣΜΑ

Ανησυχούν εντόνως τα ΕΒΕ για την αθρόα διείσδυση των πολυκαταστημάτων

• ΣΕΛ. 24-25

ΣΥΝΕΤΑΙΡΙΣΤΙΚΗ ΤΡΑΠΕΖΑ ΔΩΔΕΚΑΝΗΣΟΥ
η δική μας τράπεζα

Επενδύστε σε Μερίδες της Τράπεζας Δωδεκανήσου με συνολική απόδοση 5,6%

Επενδύστε μέχρι 31/12/2006 σε μερίδες της Τράπεζας Δωδεκανήσου στην τρέχουσα αξία των 121,5 € και κερδίστε άμεση καθαρή απόδοση 3,5 € ανά μερίδα καθώς από 1/1/2007 η αξία της θα ανέλθει στα 125 €
Η συνολική απόδοση της μερίδας με το μέρισμα υπολογίζεται να ανέλθει σε 5,6 %

ΡΟΔΟΣ · ΚΩΣ · ΚΑΛΥΜΝΟΣ · ΙΑΛΥΣΟΣ · ΑΡΧΑΓΓΕΛΟΣ · ΛΑΡΔΟΣ · ΣΟΡΩΝΗ · ΝΙΣΥΡΟΣ · ΚΑΡΠΑΘΟΣ · ΚΑΣΟΣ · ΤΗΛΟΣ · ΧΑΛΚΗ · ΚΑΡΔΑΜΑΙΝΑ · ΑΦΑΝΤΟΥ · ΛΕΡΟΣ · ΛΕΙΨΟΙ

η άποψη της ημέρας

Σε φάση αισιοδοξίας και ανατροφοδοτούμενης ανάπτυξης έχει εισέλθει πλέον ο ελληνικός τουρισμός. Τα θετικά αποτελέσματα των δύο τελευταίων ετών είναι ο ένας βασικός παράγοντας γι' αυτήν την αισιόδοξη θέαση των τουριστικών πραγμάτων. Ο άλλος, κύριος επίσης παράγων, αφορά στην κινητικότητα και στις δράσεις της πολιτικής ηγεσίας σχετικά με την εφαρμογή μίας αξιόπιστης και μακροπρόθεσμης τουριστικής πολιτικής.

Είναι μονότονη και κοινότοπη η αναφορά στα ιδιαίτερα χαρακτηριστικά του τουρισμού, στην ευαισθησία και στο ευμετάβλητο των παραμέτρων που προσδιορίζουν κάθε χρόνο τα δεδομένα της τουριστικής κίνησης. Γι' αυτό κάθε φορά που καταγράφονται θετικά στοιχεία, κατατίθενται παράλληλα επιφυλάξεις ή και αμφιβολίες αναφορικά με τη βιωσιμότητα και τη σταθερότητα της αναπτυξιακής πορείας. Όμως τα πράγματα στον τουριστικό τομέα σήμερα είναι διαφορετικά. Καθοριστικοί ποιοτικοί παράγοντες επενεργούν, καθορίζουν και προδιαγράφουν ένα νέο, σαφώς σταθεροποιημένο τοπίο. Είναι προφανές ότι δύο και τρεις ανοδικές τουριστικές χρονιές δεν είναι αρκετές για να ισοσταθμίσουν απώλειες πολλών ετών. Είναι, όμως, ικανές να διαμορφώσουν ένα περιβάλλον αισιοδοξίας και κινητικότητας, απαραίτητο στοιχείο στην κατεύθυνση της κινητοποίησης των ιδιωτικών επενδυτικών κεφαλαίων. Επίσης, υπογραμμίζουν την ορθότητα της πολιτικής επιλογής να διατίθενται σημαντικοί εθνικοί και ευρωπαϊκοί πόροι στον τομέα των τουριστικών επενδύσεων.

Τουριστικές επενδύσεις

Αυτή η φάση της τουριστικής οικονομίας είναι η προσφορότερη για να ενταθεί ο ρυθμός αύξησης των τουριστικών επενδύσεων, τόσο αυτών που αφορούν στις καθ' εαυτό τουριστικές υποδομές όσο και αυτών που έμμεσα επιδρούν στη συνολική βελτίωση του τουριστικού περιβάλλοντος. Η ισχυρή και συνάμα αποτελεσματική προβολή αξιοποίησε τα δεδομένα του 2004 και επέφερε άμεσα θετικά αποτελέσματα. Παράλληλα, η προτεραιότητα που εδόθη στον τομέα των επενδύσεων επιδρά καθοριστικά στην αναβάθμιση των υποδομών και στη δημιουργία νέων. Είναι χαρακτηριστικό ότι από το Γ' Κοινοτικό Πλαίσιο Στήριξης μαζί με τις δράσεις που βρίσκονται σε εξέλιξη η απορρόφηση κονδυλίων φθάνει περίπου τα 428 εκατ. ευρώ. Από την εφαρμογή του Επενδυτικού Νόμου προκύπτει η έγκριση 460 αιτημάτων για επενδύσεις συνολικού προϋπολογισμού.

Η περαιτέρω ενδυνάμωση των τουριστικών επενδύσεων έχει θετική προοπτική, ιδιαίτερα ενόψει του νέου Εθνικού στρατηγικού Πλαισίου Αναφοράς, των Επιχειρησιακών Προγραμμάτων της περιόδου 2007-2013 και της αξιοποίησης της Δημόσιας Τουριστικής Περιουσίας με εντονότερους ρυθμούς. Τα πιο πάνω συνιστούν το νέο επενδυτικό τουριστικό περιβάλλον, το οποίο θα εξασφαλίσει περαιτέρω τουριστική ανάπτυξη και θα διασφαλίσει την επίτευξη των επιθυμητών ρυθμών ανάπτυξης των τουριστικών μεγεθών.

ο καιρός

Γενική πρόγνωση για σήμερα **ΚΥΡΙΑΚΗ 17/12/2006.** Ο καιρός προβλέπεται με αραιές νεφώσεις, οι οποίες κατά τόπους βαθμιαία θα πυκνώσουν και το βράδυ είναι πιθανό να σημειωθούν σποραδικές βροχές στη δυτική Ελλάδα. Ομίχλες θα σημειωθούν στα ηπειρωτικά τις πρωινές ώρες. Οι άνεμοι θα πνέουν από νότιες διευθύνσεις ασθενείς έως μέτριοι. Η θερμοκρασία θα κυμανθεί σε επίπεδα κατά 2 με 4 βαθμούς υψηλότερα από τα κανονικά για την εποχή.



ΗΜΕΡΗΣΙΑ ΕΦΗΜΕΡΙΔΑ
η δημοκρατική της Ρόδου
Ετος ιδρύσεως 1982
Θεμ. Σοφούλη 77
Ταχ. Θυρίδα 339
85100 Ρόδος
Εκδότης - ιδιοκτήτης
ΒΑΣΙΛΗΣ Δ. ΑΘΑΝΑΣΙΟΥ
Διευθυντής:
ΔΑΜΙΑΝΟΣ Β. ΑΘΑΝΑΣΙΟΥ
Τηλέφωνα: 22410-34722, 76655, 37500, 26728, 27919
Telefax: 2241037333 - 22410 26728
ΕΤΗΣΙΕΣ ΣΥΝΔΡΟΜΕΣ
Εσωτερικού: 300 €
Εξωτερικού: 400€
www.dimokratiki.gr
e-mail:info@dimokratiki.gr



αναδρομή στο παρελθόν


η δημοκρατική της Ρόδου

17 Δεκεμβρίου 1994

Εκκληση προς τους αποφοίτους του Βενετοκλείου Γυμνασίου Ρόδου, για διαφύλαξη του ιστορικού αρχείου του, απευθύνει ο διευθυντής του κ. Αντώνης Παυλίδης, μετά την διαπίστωση ότι τόσον ο Δήμος Ρόδου όσο και η Νομαρχία δεν υλοποιούν τις υποσχέσεις τους. θυμίζεται μάλιστα ότι για το ίδιο θέμα είχε αναληφθεί πρωτοβουλία και από συμπολίτες μας, που άνοιξαν σχετικούς λογαριασμούς στις τράπεζες (Μάνος Κόκκινος, Δημ. Βενετοκλής, Γ. Βρούχος, Εμμ. Καστελλοριζιός, Βασ. Αθανασίου) αλλά δεν συγκεντρώθηκε ποτέ το απαραίτητο ποσό.

Οχι μόνο αυτό αλλά δεν κατατέθηκαν και τα χρήματα που είχαν αποφασίσει (τότε) η Νομαρχία και το Δημοτικό Συμβούλιο Ρόδου.

Στην επιστολή - έκκληση του κ. Αντ. Παυλίδη αναφέρονται μεταξύ άλλων και τα εξής: «Με την ανάληψη της Διεύθυνσης του Βενετοκλείου - Λυκείου Ρόδου το 1990 διαπίστωσα ότι το Λύκειο έχει ένα πολύ μεγάλο και παλιό αρχείο (από το 1825) που περιλαμβάνει αρχείο παλιών σχολείων που τώρα δεν λειτουργούν (Αστική Σχολή, Εμπορική Σχολή, Οικονομικό Γυμνάσιο κ.λπ), ως επίσης και ένα σεβαστό αριθμό βιβλίων (περίπου 5.000), τα περισσότερα πολύ παλιές εκδόσεις, δωρεές των μεγάλων ευεργετών Βενετοκλέων και άλλων, τα οποία, ναι μεν φυλάσσονται σε μια αίθουσα, είναι όμως εκτεθειμένα στην υγρασία και τη σκόνη και πολλά απ' αυτά έχουν καταστραφεί... Η πνευματική αυτή κληρονομιά ανήκει σε όλους μας και περισσότερο σ' εσάς που αποφοιτήσατε από το Βενετόκλειο Γυμνάσιο και έχουμε χρέος να το προστατέψουμε. Είμαι βέβαιος ότι η προσπάθεια μου αυτή για τη διαφύλαξη του πνευματικού πλούτου του σχολείου θα βρει ανταπόκριση από όλους εσάς τους αποφοίτους του Βενετοκλείου, οι οποίοι, όπως έχω πει και γράψει και άλλες φορές κοσμείτε την κοινωνία της Ρόδου, και κάνετε το σχολείο μας να νιώθει περήφανο και καταξιωμένο».

πριν 12 χρόνια

πληροφορίες

Η ΤΑΥΤΟΤΗΤΑ ΤΗΣ ΗΜΕΡΑΣ

ΚΥΡΙΑΚΗ 17 ΔΕΚΕΜΒΡΙΟΥ 2006

† ΙΑ' ΛΟΥΚΑ, (Προπατόρων), Διονυσίου Ζακύνθου
Ανατολή Ηλίου 07.35, Δύση Ηλίου 17.07, Σελ. 27 ημερ., 351-14

ΦΑΡΜΑΚΕΙΑ

ΣΗΜΕΡΑ: διημερεύει το φαρμακείο ΜΙΧΑΛΑΚΗΣ Β., Αγ. Αναστασίας 81 (δίπλα στην εκκλησία Αγ. Αναστασίας) τηλ. 34282
ΣΗΜΕΡΑ διανυκτερεύει το φαρμακείο ΒΑΣΙΛΟΠΟΥΛΟΥ Ε., Ι. Δραγούμη 5-7 (πλησίον Σάντα Μαρία) τηλ. 33855

ΚΑΥΣΙΜΑ

ΣΗΜΕΡΑ: Διανυκτερεύουν τα πρατήρια καυσίμων: 1)Ακρίτας ΕΠΕ - ΕΚΟ - Γ. Σεφέρη **2)** Τσαγκαράκης Μανώλης - ΒΡ - Λ. Καλλιθέας **3)** Α1 ΓΙΩΤ. ΤΡΕΙΝΤ - ΕΚΟ - Κρεμαστή **4)** Πάππου Καρολ. - ΕΚΟ - Παραδείσι **5)** Θεουλάκης Ι. - ΕΚΟ - Εμπωνα **6)** Λυριστής Δ. - ΕΚΟ - Αφάντου **7)** Οίκουτας Μ. -ΕΚΟ- Αρχάγγελος

ΧΡΗΣΙΜΑ ΤΗΛΕΦΩΝΑ

Άμεση δράση	100	Πληρ. ΟΤΕ	11888
Αμεση Επέμβαση		Ώρα	141
Πυροσβεστικής	199	Φαρμακεία (Δημ.-Διαν.)	1434
Νοσοκομείο	80000	ΠΡΟ-ΠΟ • ΛΟΤΤΟ	1444
Οδική Ασφάλεια:		ΠΑΜΕ ΣΤΟΙΧΗΜΑ	1400
EXRESS SERVICE	154	ΡΟΔΑ	26300
HELLAS SERVICE	1057	ΚΤΕΥΛ	27706
HOULIS SERVICE	30977	ΕΒΕΔ	22281
ΑΦΟΙ Σιέχ	25776	Δικηγορικός Σύλλογος	27469
Ράδιο Ταξί	64712	Εμπορικός Σύλλογος	35255
Αστυν. Διεύθυνση	27653	Ολυμπιακή - Κρατήσεις	24555
Ασφάλεια	23294	ΔΑΝΕ (πρακτορείο)	43150
Τμήμα Τάξης	23849	ΙΚΑ	64912
Τροχαία	44131-32	ΤΕΒΕ	22688-77034
Λιμεναρχείο	28888		
Δασαρχείο	191	ΤΑΞΥ	68701-3
Τελωνείο	27703	ΟΑΕΔ	23265
Υγειονομείο	26666	Εργατικό Κέντρο	24730
Μητρόπολη	23274	Αρχαιολογία	34719
Νομαρχία	46501	Περιφ. Δ/ντής	38174 - 38175
Δήμος Ρόδου	46200		
Βλάβες ΟΤΕ	121	Aegean Airlines	98345
Βλάβες ΔΕΗ	1050	ΔΗΜ. ΕΠΙΧ. ΚΑΘ. ΡΟΔΟΥ	77600
ΒΛΑΒΕΣ ΔΕΥΑΡ	68755	ΥΠΗΡ. ΑΠΟΚΟΜΙΔΗΣ	61057

ΔΕΧΟΝΤΑΙ ΤΟ ΚΟΙΝΟ

- Ο Νομάρχης Δωδεκανήσου **Γιάννης Μαχαιρίδης** και οι βοηθοί Νομάρχη **Στάθης Κουσουρνάς** και **Νίκος Ζωίδης** δέχονται το κοινό κάθε **Τρίτη και Πέμπτη, από τις 11:00-13:00 το μεσημέρι**

ΑΕΡΟΠΟΡΙΚΑ ΔΡΟΜΟΛΟΓΙΑ

ΠΤΗΣΕΙΣ ΟΛΥΜΠΙΑΚΗΣ

ΡΟΔΟΣ - ΑΘΗΝΑ: Καθημερινά 8.10, 11.55, 14.55, 20.45
Δευτέρα, Τετάρτη, Πέμπτη, Παρασκευή, Σάββατο, Κυριακή: 23.55
ΡΟΔΟΣ - ΚΩΣ: Τρίτη, Πέμπτη 11.30
ΡΟΔΟΣ - ΚΑΣΟΣ: Τρίτη - Σάββατο 8.15, Δευτέρα, Τετάρτη: 12.55, Παρασκευή, Σάββατο, Κυριακή: 13.05
ΡΟΔΟΣ - ΗΡΑΚΛΕΙΟ: Τρίτη 17.10, Τετάρτη: 19.55, Πέμπτη & Σάββατο: 19.30, Παρασκευή & Κυριακή: 18.55
ΡΟΔΟΣ - ΚΑΡΠΑΘΟΣ: Τρίτη, Πέμπτη 7.35, Δευτέρα, Τετάρτη: 10.00, 12.15, 15.50 Παρασκευή, Σάββατο, Κυριακή: 10.05, 12.25 Παρασκευή, Κυριακή: 16.05 Σάββατο, Πέμπτη: 16.50
ΡΟΔΟΣ - ΜΥΤΙΛΗΝΗ: Δευτέρα: 10.55 Τρίτη: 14.00 Τετάρτη: 11.55 Πέμπτη: 12.35 Σάββατο: 16.55
ΡΟΔΟΣ - ΛΗΜΝΟΣ: Δευτέρα: 12.00 Τρίτη: 15:05 Τετάρτη, Πέμπτη: 13.00, 13:40 Σάββατο: 18.00
ΡΟΔΟΣ - ΧΙΟΣ: Τρίτη: 13.05 Πέμπτη: 11.40
ΡΟΔΟΣ - ΑΣΤΥΠΑΛΑΙΑ: Τρίτη, Πέμπτη: 13.00
ΡΟΔΟΣ - ΘΕΣΣΑΛΟΝΙΚΗ: Δευτέρα, Τετάρτη, Παρασκευή: 18.00 Κυριακή: 18.15

ΠΤΗΣΕΙΣ AEGEAN - AIRLINES

ΡΟΔΟΣ - ΑΘΗΝΑ: Καθημερινά πτήσεις: 14.15, 16.30, 19.50, 22.40
ΡΟΔΟΣ - ΘΕΣΣΑΛΟΝΙΚΗ: Καθημερινά πτήση 10.20

ΣΥΝΑΛΛΑΓΜΑ

ΔΟΛΛΑΡΙΟ Η.Π.Α.	1,2159	ΦΡΑΓΚΟ ΕΛΒΕΤΙΑΣ	1,5353
ΛΙΡΑ ΑΓΓΛΙΑΣ	0,6634	ΚΟΡΩΝΑ ΝΟΡΒΗΓΙΑΣ	8,3873
ΚΟΡΩΝΑ ΔΑΝΙΑΣ	7,3353	ΛΙΡΑ ΚΥΠΡΟΥ	0,5772
ΚΟΡΩΝΑ ΣΟΥΗΔΙΑΣ	9,1322	ΔΟΛΛΑΡΙΟ ΚΑΝΑΔΑ	1,6182
ΓΙΕΝ ΙΑΠΩΝΙΑΣ	130,02	ΔΟΛΛΑΡΙΟ ΑΥΣΤΡΑΛΙΑΣ	1,6252

ΥΠΕΞΑΙΡΕΘΗΚΕ ΠΟΣΟ 15 ΕΚ. ΕΥΡΩ!

ΜΕΓΑΛΗ ΚΟΜΠΙΝΑ ΣΕ ΤΡΑΠΕΖΑ ΤΗΣ ΡΟΔΟΥ

Επί 7 ολόκληρα χρόνια «εμαδίζοντο» ιδιωτικοί λογαριασμοί και ετροφοδοτείτο ο λογαριασμός οθωμανού επιχειρηματία, ο οποίος απέκτησε τεράστια περιουσία

Ενα πρωτοφανές, ακόμα και για τα ελληνικά δεδομένα, σε σύλληψη και εκτέλεση σκάνδαλο, σείει εκ θεμελίων, τις τελευταίες ημέρες, υποκατάστημα Τράπεζας στη Ρόδο, απειλώντας να το τινάξει στον αέρα, ενώ οι επιπτώσεις και οι συνέπειες παραμένουν ακόμα άγνωστες. Πάντως, ο κόσμος είναι πλέον εντόνως προβληματισμένος γιατί οι κομπίνες και τα σκάνδαλα στις Τράπεζες προσέλαβαν τη μορφή χιονοστιβάδας και κανένας δεν μπορεί να αισθάνεται ασφαλής. Ιδιαιτέρως στη Ρόδο το κακό παράγινε και το κοινό πρέπει να προσέχει, όσο μπορεί.



Σύμφωνα με ασφαλείς πληροφορίες συγκεκριμένα της «δημοκρατικής» σε υποκατάστημα (ελληνικής) Τράπεζας στη Ρόδο απεκαλύφθη μεγάλη κομπίνα και συγκεκριμένα η υπεξαίρεση ποσού 15 εκ. ευρώ (!) με αποτέλεσμα η διοίκηση της Τράπεζας να τρέχει και να μην προλαβαίνει, ενώ έχουν ληφθεί όλα τα μέτρα για να μην διαρρεύσει προς τα έξω η υπόθεση, για λόγους που ευκόλως αντιλαμβάνεται κανείς.

Η «δ» γνωρίζει πρόσωπα και πράγματα για το σκάνδαλο αυτό, αλλά σήμερα δεν θα προβεί σε περισσότερες αποκαλύψεις για να μην επηρεάσει την διεξαγόμενη έρευνα. Μέσα στις επόμενες, ωστόσο, ημέρες θα ξεσκεπάσει όλη την υπόθεση γιατί πρέπει να γνωρίζει ο κόσμος τι γίνεται στις Τράπεζες, για να αυτοπροστατεύεται, αλλά και πώς γίνονται πλούσιοι ορισμένοι «επιτήδειοι», απομυζώντας τις καταθέσεις των ανυποψίαστων πολιτών.

Σύμφωνα, πάντως, με τις πληροφορίες της «δ», οργανωμένο κύκλωμα σε υποκατάστημα Τράπεζας της Ρόδου, εδώ και 7 χρόνια (!) κατάφερνε χωρίς κανένα απολύτως πρόβλημα, να μετακινεί τεράστια ποσά από λογαριασμό σε λογαριασμό («εσωτερικές μετακινήσεις κεφαλαίων») και να έχει αισίως υπεξαιρέσει το ποσό των 15 εκ. ευρώ, σύμφωνα τουλάχιστον με τις μέχρι τώρα εκτιμήσεις, χωρίς να αποκλείεται τα πράγματα να είναι χειρότερα, απ' ότι δείχνουν!

Αν λάβει κανείς υπόψη του την ευκολία με την οποίαν «εξαφανίζοντο» τόσο μεγάλα ποσά, χωρίς να παίρνει κανείς χαμπέρι (!), θα πρέπει να είναι αναμεμειγμένος πολύς κόσμος, εκτός κι αν υποθέσει πλέον κανείς ότι ήταν ανύπαρκτοι οι έλεγχοι και ο καθένας στην Τράπεζα έκανε ό,τι ήθελε και λογαριασμό δεν έδινε!

Το πιο εκπληκτικό στην όλη υπόθεση είναι όμως ότι τα υπεξαιρούμενα χρήματα κατέληγαν στο λογαριασμό Οθωμανού επιχειρηματία, κατοίκου Ρόδου (θεωρείται από τα «σαΐνια» της αγοράς), ο οποίος με τον τρόπο αυτόν απέκτησε τεράστια κινητή και ακίνητη περιουσία ασφαλώς επί το αζημίωτον.

Κάτω από συνθήκες, που δεν μπορούν ακόμα να αναφερθούν (δεν αποκλείεται, πάντως, στην πορεία να διερευνηθούν και οι συνθήκες κάτω από τις οποίες πέθανε πριν κάποιο καιρό ένας νέος άνθρωπος, από καρδιακή προσβολή!), η κεντρική διοίκηση της Τράπεζας «κάτι» αντιλήφθηκε, κι έτσι απεφάσισε να δράσει κεραυνοβόλα. Το απόγευμα της Πέμπτης, 14 Δεκεμβρίου, έφτασε στη Ρόδο με ελικόπτερο (!) ο γενικός διευθυντής της Τράπεζας από την Αθήνα, συνοδευόμενος από έμπειρους στις τραπεζικές υποθέσεις επιθεωρητές,



και αφού εγκαταστάθηκαν στην Τράπεζα (στο κεντρικό και όχι στο περιφερειακό υποκατάστημα), καθ' όλη τη νύκτα, έκαναν «φύλλο και φτερό» όλα τα παραστατικά, των τελευταίων ετών, οπότε και απεκάλυψαν την μεγάλη κομπίνα.

Τουλάχιστον 15 εκ. ευρώ (σημ. ο έλεγχος συνεχιζόταν καθ' όλο το τελευταίο 48ωρο) έκαναν «φτερά» από λογαριασμούς και κατέληξαν στο λογαριασμό του Οθωμανού, οπότε άρχισε να ξετυλίγει το κουβάρι.

Συγκλίνουσες πληροφορίες αναφέρουν ότι τουλάχιστον τρία άτομα ομολόγησαν, προεξάρχοντος του προϊσταμένου χορηγήσεων, ενώ «σκοτεινός» εξακολουθεί να είναι και ο ρόλος συγκεκριμένου προσώπου, το οποίο δεν «κατάφερε» (;) να διαπιστώσει εγκαίρως το σκάνδαλο και να θέσει φραγμούς, πριν προσλάβει την διάσταση που προσέλαβε.

Από το σημείο αυτό και πέρα οι εξελίξεις ήταν ραγδαίες. Εκλήθη στην Τράπεζα ο Οθωμανός επιχειρηματίας, ο οποίος φέρεται να δεσμεύθηκε εγγράφως ότι θα παραδώσει αμέσως στην Τράπεζα ακίνητά του στη Ρόδο εκτιμώμενης αξίας 13 εκ. ευρώ, για να την ικανοποιήσει, ενώ δεσμεύθηκε να επιστρέψει ποσό 2 εκ. ευρώ στην Τράπεζα και συγκεκριμένος υπάλληλος, ο οποίος, αν δεν ήταν ο «εγκέφαλος», τουλάχιστον ενεργούσε συστηματικά για την μεταφορά των χρημάτων.

Είναι προφανές ότι θα πρέπει να αναμένονται «καρατομήσεις» στη συγκεκριμένη Τράπεζα, μέσα στις επόμενες ημέρες, ενώ άγνωστο παραμένει αν ενημερωθεί ο εισαγγελέας και παραπεμφθούν στη Δικαιοσύνη οι υπεύθυνοι.

Η εντύπωση, πάντως, που επικρατούσε ως χθες ήταν, ότι θα επεχειρείτο «κουκούλωμα» του σκανδάλου με το πρόσθετο «επιχείρημα» ότι η Τράπεζα κατάφερε να πάρει πίσω τα υπεξαιρεθέντα χρήματα, έστω και σε είδος. Ενδεχομένως, όμως, μετά τις σημερινές αποκαλύψεις της «δ» η υπόθεση να πάρει άλλη τροπή και συγκεκριμένα την άγουσαν προς την Δικαιοσύνη.

ΜΙΑ «ΕΚ ΒΑΘΕΩΝ» ΣΥΝΕΝΤΕΥΞΗ ΠΡΟΣ ΤΗΝ «ΔΗΜΟΚΡΑΤΙΚΗ»

Χ. ΧΑΤΖΗΕΥΘΥΜΙΟΥ: «ΠΟΙΑ ΕΙΝΑΙ ΤΑ ΣΧΕΔΙΑ ΜΟΥ για τη σωτηρία και αναγέννηση του Δήμου Ροδίων»

✓ *Η εξυγίανση των οικονομικών, η διοικητική ανασύνταξη του Δήμου, των οργανισμών και των επιχειρήσεων και η συνολική βελτίωση της εικόνας της πόλεως θα είναι οι πρώτοι στόχοι της νέας δημοτικής αρχής*

ΣΥΝΕΝΤΕΥΞΗ ΣΤΗΝ ΡΕΝΑ ΔΙΑΚΙΔΗ



Δύο μόλις εβδομάδες πριν από την επίσημη ανάληψη των καθηκόντων του, ο νεοεκλεγείς δήμαρχος Ροδίων Χατζής Χατζηευθυμίου, μιλά στη «δ» για το πλάνο που έχει σχεδιάσει, τους άξονες γύρω από τους οποίους θα κινηθεί και τις προτεραιότητες που έχει θέσει, προκειμένου να υλοποιήσει το πρόγραμμα για το οποίο δεσμεύθηκε προεκλογικά ενώπιον του ροδιακού λαού.

Στις προτεραιότητές του θέτει «*την ενεργοποίηση του ανθρώπινου δυναμικού του δήμου, για τη βελτίωση των υπηρεσιών που παρέχει στους δημότες του, αλλά και της εμφάνισης της πόλης μας*».

➢ Ο κ. Χατζηευθυμίου που προ ολίγων εβδομάδων ενημερώθηκε από τον απερχόμενο δήμαρχο Ροδίων κ. **Γιώργο Γιαννόπουλο** για την **οικονομική κατάσταση** του Δήμου, των Οργανισμών και των Επιχειρήσεών του, δηλώνει σήμερα ότι η ενημέρωση που είχε από την απερχόμενη δημοτική Αρχή για τα πεπραγμένα της «*καθόλου πλήρης δεν ήταν. Αντίθετα είναι πλημμελής και σε καμία περίπτωση δεν αποτυπώνει την πραγματική εικόνα του δήμου, η οποία – όπως αναφέρει - είναι σε πολύ χειρότερη κατάσταση από εκείνη την οποία ως μειοψηφία του δήμου θεωρούσα ότι υπήρχε και την οποία από τότε καταδίκαζα*». «Σήμερα – προσθέτει - η κριτική μου θα ήταν πιο σκληρή μια και πράγματι υπάρχουν παράμετροι που δεν γνώριζα και οι οποίες είναι εις βάρος των συμφερόντων του δήμου μας».

➢ Για να αναστρέψει αυτήν την εικόνα, η νέα δημοτική Αρχή «*θα προχωρήσει σε περικοπή άσκοπων εξόδων, μείωση των ανελαστικών δαπανών του δήμου και αύξηση των εσόδων του*», ενώ παράλληλα έχει έτοιμο «*ένα πλαίσιο μέσα στο οποίο θα κινηθούμε για την αναδιάρθρωση των επιχειρήσεων και των οργανισμών του δήμου πάντα με στόχο την εξυπηρέτηση των συμφερόντων του*». «*Οι εργαζόμενοι στις επιχειρήσεις και τους οργανισμούς του δήμου μπορούν να αισθάνονται ασφαλείς για την εργασία τους, πάντα όμως υπό προϋποθέσεις*», που αφορούν την παραγωγικότητά τους, όπως εξηγεί.

➢ Ο νεοεκλεγείς δήμαρχος της Ρόδου εκτιμά ότι η ύπαρξη της **Νέας Δημοκρατίας** στην Κυβέρνηση, του δίνει ένα πλεονέκτημα στη διεκδίκηση περισσότερων ευκαιριών για την πόλη, δεν του αποστερεί όμως την δυνατότητα να συγκρουσθεί με οποιονδήποτε προκειμένου να επιτύχει το καλύτερο για τη Ρόδο. «*Θέλω να διαβεβαιώσω όλους ότι δεν πρόκειται να απεμπολήσω συμφέροντα της πόλης μας αν αυτά είναι αντίθετα με τα όποια κομματικά συμφέροντα*», αναφέρει.

➢ Ερωτηθείς για τα **κριτήρια** που θα κυριαρχήσουν στην επιλογή των συνεργατών του που θα τοποθετηθούν σε καίριες θέσεις, ο κ. Χατζηευθυμίου ξεκαθαρίζει ότι «*αν η επιλογή ως κριτηρίου για την τοποθέτηση του όποιου δημοτικού συμβούλου σε κάποια θέση είναι ο αριθμός των ψήφων που έλαβε, είναι βέβαιο ότι θα οδηγηθώ σε λαθεμένες επιλογές. Κριτήριο για μένα αποτελεί η εμπειρία και η γνώση του αντικειμένου που ο καθένας θα κληθεί να αναλάβει αλλά και ο χρόνος που μπορεί κανείς να διαθέσει για να μπορέσει να ανταποκριθεί στις υποχρεώσεις που απορρέουν εκ της θέσεως του*».

➢ Τέλος, για την πολυσυζητημένη διεκδίκηση της προεδρίας της **ΤΕΔΚΔ**, ο κ. Χατζηευθυμίου είναι απολύτως σαφής για το ενδιαφέρον του: «*Η απουσία του δημάρχου της πρωτεύουσας του Νομού από την προεδρία της ΤΕΔΚ μόνο κακό μπορεί να κάνει στις διεκδικήσεις του οργάνου αυτού και όποιος μπορεί να το καταλάβει καλώς, αν δεν μπορούν ορισμένοι να το αντιληφθούν τότε προσφέρουν κακές υπηρεσίες στην αυτοδιοίκηση. Θέλω να πιστεύω ότι δεν θα υπάρξει άλλη υποψηφιότητα και ότι θα παρουσιαστεί ένα κοινό ψηφοδέλτιο*».

Η ΣΥΝΕΝΤΕΥΞΗ

• Κύριε δήμαρχε, σε λίγες ημέρες αναλαμβάνετε καθήκοντα. Ποιες είναι οι πρώτες προτεραιότητες που έχετε θέσει ως νέα δημοτική αρχή; Ποιο είναι το πρώτο σας μέλημα;

Σε λίγες ημέρες όπως και εσείς επισημαίνετε η παράταξή μας αναλαμβάνει την ευθύνη της διαχείρισης των θεμάτων που απασχολούν τον δήμο μας. Μια ευθύνη που είναι το αποτέλεσμα της συντριπτικής πλειοψηφίας που ο Ροδιακός λαός έδωσε στην παράταξή μας στις εκλογές της15ης Οκτωβρίου.

Ενα αποτέλεσμα (58,3%) το οποίο για πρώτη φορά δίδεται σε δημοτική παράταξη. Ενα αποτέλεσμα το οποίο μας χαροποιεί αλλά και μας δημιουργεί πρόσθετες υποχρεώσεις, μιας και στην παράταξή μας ο Ροδιακός λαός εναποθέτει μεγάλες προσδοκίες για ένα καλύτερο μέλλον. Ενα μέλλον πιο φωτεινό, πιο αισιόδοξο και πιο ελπιδοφόρο.

Η μεγάλη ευθύνη που αποδεχθήκαμε με το πολύ μεγάλο ποσοστό της υπερψήφισής μας δεν μας δημιουργεί άγχος αλλά δυναμώνει τη διάθεσή μας για μεγαλύτερη προσπάθεια έτσι ώστε να ανταποκριθούμε στις προσδοκίες των κατοίκων της πόλης μας.

Πρώτο μας μέλημα θα είναι να φανούμε αντάξιοι της πολύ μεγάλης τιμής που μας έκανε ο Ροδιακός λαός και προτεραιότητά μας η λειτουργία της δημοτικής μηχανής, δηλαδή η ενεργοποίηση του ανθρώπινου δυναμικού του δήμου, για τη βελτίωση των υπηρεσιών που παρέχει στους δημότες του, αλλά και της εμφάνισης της πόλης μας.

• Στο διάστημα αυτό είχατε πλήρη ενημέρωση από την απερχόμενη δημοτική αρχή για τα πεπραγμένα της. Ποια είναι η εικόνα του δήμου που έχετε προσλάβει;

Επιτρέψτε μου να διαφωνήσω. Η ενημέρωση που είχα από την απερχόμενη δημοτική Αρχή για τα πεπραγμένα της καθόλου πλήρης δεν ήταν. Αντίθετα είναι πλημμελής και σε καμία περίπτωση δεν αποτυπώνει την πραγματική εικόνα του δήμου, η οποία επιτρέψτε μου να δηλώσω ότι είναι σε πολύ χειρότερη κατάσταση από εκείνη την οποία ως μειοψηφία του δήμου θεωρούσα ότι υπήρχε και την οποία από τότε καταδίκαζα.

Χρειάζεται από την νέα δημοτική Αρχή να επιδειχθεί σοβαρότητα στην αντιμετώπιση των προβλημάτων που από χρόνια παραμένουν άλυτα και τα οποία δημιουργούν έμφραγμα στην ανάπτυξη και την πρόοδο της πόλης και των κατοίκων της αλλά και να γίνουν τομές τέτοιες που να αναστρέψουν την καθοδική πορεία που έχει πάρει η πόλη.

• Στη διάρκεια της θητείας σας ως μειοψηφία του δημοτικού συμβουλίου, είχατε ασκήσει σκληρή κριτική στην απερχόμενη δημοτική αρχή για την οικονομική της διαχείριση. Σήμερα που έχετε πλέον ενημερωθεί λεπτομερώς για τα οικονομικά του δήμου των επιχειρήσεων και των οργανισμών του, θα κάνατε την ίδια κριτική ή υπήρξαν παράμετροι που ενδεχομένως δεν γνωρίζατε;

Να επαναλάβω και πάλι ότι δεν έχω ενημερωθεί λεπτομερώς για την επικρατούσα κατάσταση στον δήμο, τους οργανισμούς και τις επιχειρήσεις του, αλλά η ενημέρωση την οποία έχω είναι πολύ γενική και αόριστη θα έλεγα.

Σήμερα η κριτική μου θα ήταν πιο σκληρή μια και πράγματι υπάρχουν παράμετροι του δεν γνώριζα και οι οποίες είναι εις βάρος των συμφερόντων του δήμου μας.

Ομως επ' αυτού θα υπάρξει πλήρης και λεπτομερής ενημέρωση όλων των δημοτών και των κατοίκων της πόλης μας με όλα τα μέσα ενημέρωσης.

Να μην ξεχνά κανείς ότι μέσα στις δεσμεύσεις μας απέναντι στους συνδημότες μας είναι και η πλήρης ενημέρωση όλων για κάθε πράξη της δημοτικής Αρχής έτσι ώστε να γίνει πράξη η διαφάνεια στις κάθε είδους ενέργειες της διοίκησης.

• Πως σχεδιάζετε να αντιμετωπίσετε το πρόβλημα ρευστότητας του Δήμου;

Η έλλειψη ρευστότητας στα ταμεία του δήμου είναι δυστυχώς μια σκληρή πραγματικότητα η οποία πρέπει να αντιμετωπισθεί από τη νέα δημοτική Αρχή άμεσα και με τρόπο τέτοιο που να μην αφήνει περιθώρια να παρουσιασθεί ξανά στο μέλλον.

Η έκτακτη χρηματοδότηση του δήμου δεν είναι η λύση όπως δεν είναι λύση η συνέχιση της τακτικής της απερχόμενης δημοτικής Αρχής δηλαδή η δανειοδότηση.

Ο δήμος Ροδίων, ο πλουσιότερος δήμος της χώρας, πρέπει να πάψει να ζει με δανεικά. Η νέα δημοτική Αρχή οφείλει να προχωρήσει στην αξιοποίηση της μεγάλης ακίνητης περιουσίας που ο δήμος διαθέτει χωρίς να λαμβάνει υπ' όψη της το λεγόμενο πολιτικό κόστος.

Και όταν αναφερόμαστε σε αξιοποίηση της ακίνητης περιουσίας του δήμου δεν εννοούμε την πώληση του.

Οφείλει επίσης η νέα δημοτική Αρχή να προχωρήσει σε περικοπή άσκοπων εξόδων, μείωση των ανελαστικών δαπανών του δήμου και αύξηση των εσόδων του.

• Το γεγονός ότι είστε δήμαρχος προερχόμενος από τη ΝΔ και εκλεγμένος με την επίσημη στήριξή της, κατά πόσο σας δίνει ένα πλεονέκτημα στη διαπραγμάτευσή σας με τα διάφορα υπουργεία και γενικότερα με τους κεντρικούς φορείς;

Ποτέ δεν έθεσα σε αμφισβήτηση την πολιτική μου προέλευση. Θα πρέπει όμως να επισημάνω ότι ενώ διετέλεσα στέλεχος της Νομαρχιακής Επιτροπής της Νέας Δημοκρατίας επί 10ετία, την τοπική αυτοδιοίκηση την υπηρετώ ήδη επί δωδεκαετία και συνεχίζω. Αυτό σημαίνει ότι πέραν της κομματικής μου τοποθέτησης είμαι ένας άνθρωπος αυτοδιοικητικός που μπορώ να διαχωρίζω το κομματικό συμφέρον από το συμφέρον του τόπου μου.

Οπωσδήποτε η ύπαρξη της Νέας Δημοκρατίας στην Κυβέρνηση μου δίνει ένα πλεονέκτημα στη διεκδίκηση περισσότερων ευκαιριών για την πόλη μου, δεν μου αποστερεί όμως την δυνατότητα να συγκρουσθώ με οποιονδήποτε προκειμένου να επιτύχω το καλύτερο για τη Ρόδο.

Θέλω να διαβεβαιώσω όλους ότι δεν πρόκειται να

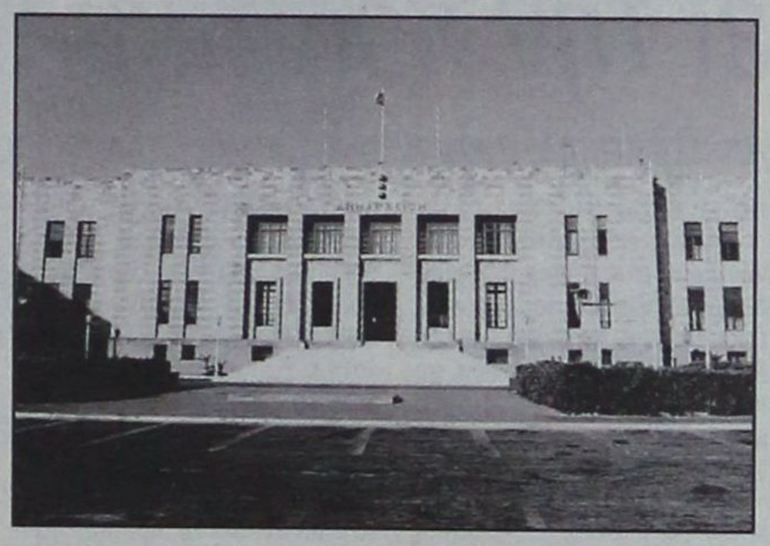

απεμπολήσω συμφέροντα της πόλης μας αν αυτά είναι αντίθετα με τα όποια κομματικά συμφέροντα.

• Κομματικοί ή κυβερνητικοί παράγοντες θα έχουν λόγο στα της Διοίκησης του Δήμου με δεδομένη την κομματική σας ταυτότητα;

Λόγο θα έχουν και οι κομματικοί και οι κυβερνητικοί παράγοντες αρκεί ο λόγος τους να έχει σχέση με την επίλυση των προβλημάτων που απασχολούν όλους μας.

Προτάσεις και λύσεις προς αυτή την κατεύθυνση είναι αποδεκτές από οποιονδήποτε και αν προέρχονται και τις επιζητούμε, όμως η διοίκηση του δήμου ανήκει στην παράταξη που ο Ροδιακός λαός εξέλεξε με το μεγαλύτερο ποσοστό που δόθηκε ποτέ σε δημοτικές εκλογές και δεν την εκχωρούμε σε κανέναν. Το μέλλον θα δείξει την αλήθεια των λόγων μας.

• Εχετε καταλήξει στο πλαίσιο αναδιάρθρωσης της δημοτικής μηχανής, δηλαδή σε ποιες περιπτώσεις θα προχωρήσετε – αν προχωρήσετε - σε καταργήσεις ή συγχωνεύσεις κάποιων επιχειρήσεων ή οργανισμών και σε ποιες περιπτώσεις θα επιχειρήσετε την εξυγίανσή τους;

Είναι πλέον κατανοητό από όλους ότι στις περισσότερες δημοτικές επιχειρήσεις υπάρχει παθογένεια που δημιουργεί όλο και μεγαλύτερα οικονομικά ελλείμματα.

Η παράταξή μας ανέδειξε τα προβλήματα αυτά και τώρα ως δημοτική Αρχή αναλαμβάνει την ευθύνη της εξυγίανσης των οικονομικών των επιχειρήσεων αυτών.

Η εξυγίανση των οικονομικών των επιχειρήσεων που είναι βιώσιμες επιτυγχάνεται με διάφορους τρόπους. Υπάρχουν δημοτικές επιχειρήσεις για τις οποίες θα πρέπει να εκμεταλλευτούμε τις δυνατότητες που μας δίνει ο νέος Κώδικας Δήμων και Κοινοτήτων. Σύμφωνα λοιπόν με τον νέο Κώδικα μπορούμε να προχωρήσουμε σε συγχώνευση ή λύση επιχειρήσεων οι οποίες θεωρούνται ως μη βιώσιμες και να μεταφέρουμε τους υπαλλήλους που εργάζονται σ' αυτές στο δήμο δημιουργώντας ακόμη και προσωποπαγείς θέσεις όταν δεν υπάρχουν οργανικές.

Ο δήμος μας δυστυχώς είναι ένας από τους δήμους εκείνους που υπάρχουν τέτοιες επιχειρήσεις και ασφαλώς θα προχωρήσουμε στη λήψη τέτοιων μέτρων διότι έχουμε υποχρέωση απέναντι στους δημότες της πόλης μας να μην επιτρέψουμε να συνεχισθεί η οικονομική αιμορραγία του δήμου.

Με όσα παραπάνω ανέφερα γίνεται αντιληπτό ότι έχουμε έτοιμο ένα πλαίσιο μέσα στο οποίο θα κινηθούμε για την αναδιάρθρωση των επιχειρήσεων και των οργανισμών του δήμου πάντα με στόχο την εξυπηρέτηση των συμφερόντων του.

• Οι εργαζόμενοι μπορούν να αισθάνονται ασφαλείς, μέσα από όλη αυτή τη διαδικασία;

Σύμφωνα με όσα ανέφερα στην προηγούμενη ερώτησή σας όλοι οι εργαζόμενοι στις επιχειρήσεις και τους οργανισμούς του δήμου μπορούν να αισθάνονται ασφαλείς για την εργασία τους, είναι εξ' άλλου και μια προεκλογική μας δέσμευση.

Πάντα όμως υπό προϋποθέσεις όπως:

• Να τηρούν το ωράριο εργασίας τους

• Να παράγουν έργο που να είναι αντάξιο της αμοιβής τους

• Να εξαλειφθούν τα ειδικά προνόμια για ορισμένους

• Να εκτελούν την εργασία τους σύμφωνα με όσα ο Νόμος προστάζει και

• Να έχουν νόμιμες συμβάσεις με το δήμο

Εάν αυτά δεν παραβιάζονται τότε δεν έχουν τίποτα να φοβηθούν από την αλλαγή της δημοτικής Αρχής.

• Υπάρχουν θέματα ανοιχτά, όπως η μεταστέγαση του ΙΚΑ, το στεγαστικό πρόβλημα των Δικαστηρίων, ακόμη και η συνολική αναδιάρθρωση των δημοσίων υπηρεσιών στο κέντρο της πόλης. Ποια είναι η δική σας θέση επ' αυτών;

Η ερώτησή σας αυτή αγγίζει ορισμένα πολύ σοβαρά ζητήματα τα οποία έχουν άμεση σχέση με τη λειτουργία της πόλης.

Η όποια πρόταση για μεταφορά υπηρεσιών από ή προς την πόλη θα πρέπει να είναι απόλυτα τεκμηριωμένη, να δίνει λύσεις σε βάθος χρόνου, να είναι άμεσα εφαρμόσιμη και να είναι σύμφωνη με το χωροταξικό σχεδιασμό.

ΣΥΝΕΧΕΙΑ ΣΤΗΝ ΣΕΛ. 34

★★★★★

Atrium Palace

Thalasso Spa Resort & Villas

Το πολυτελές ξενοδοχειακό συγκρότημα *Atrium Palace Thalasso Spa Resort & Villas* απευθύνεται σε επαγγελματίες του ξενοδοχειακού χώρου και ζητά :

ΣΤΕΛΕΧΗ ΟΛΩΝ ΤΩΝ ΒΑΘΜΙΔΩΝ & ΠΡΟΣΩΠΙΚΟ ΟΛΩΝ ΤΩΝ ΕΙΔΙΚΟΤΗΤΩΝ

Παρακαλούμε αποστείλατε βιογραφικό με συνοδευτική φωτογραφία στο e-mail: info@atrium.gr ή να υποβάλετε σχετική αίτηση στο ξενοδοχείο.
Πληροφορίες 22440 31601- κ. Κ. Γιακουμή

GREAT HOTELS OF THE WORLD

Quality label of Swiss Tourism



ΣΥΝΕΝΤΕΥΞΗ
ΣΤΗ ΜΑΡΙΑ ΒΑΛΛΑ
mvalla@walla.com



ΒΑΣΙΛΗΣ ΧΡΥΣΗΣ ΒΟΥΛΕΥΤΗΣ ΔΩΔΕΚΑΝΗΣΟΥ ΤΗΣ ΝΕΑΣ ΔΗΜΟΚΡΑΤΙΑΣ

«Ο ΚΟΣΜΟΣ ΑΠΟΔΕΔΕΙΓΜΕΝΑ επικροτεί την πολιτική της Ν.Δ.»

✓ Ανοιχτοί οι δρόμοι για περαιτέρω ανάπτυξη σχέσεων και συνεργασίας με την Τυνησία

Στη διαδικασία συζήτησης για την κατάθεση του προϋπολογισμού στη Βουλή που αρχίζει από σήμερα το βράδυ, αναφέρεται σε συνέντευξή του στη «δημοκρατική» ο βουλευτής Δωδεκανήσου της Νέας Δημοκρατίας κ. Βασίλης Χρύσης. Ο ίδιος, αναφέρεται στις φορολογικές ελαφρύνσεις που έχει εξαγγείλει η κυβέρνηση για το 2007, στην επιμονή του κόσμου για παραμονή της Ν.Δ. στο τιμόνι της κυβέρνησης, στην εποικοδομητική επίσκεψή του στην Τυνησία ως μέλος της Κοινοβουλευτικής Ομάδας Φιλίας μεταξύ των δύο κρατών, στις εξελίξεις επί του θέματος του γκολφ Αφάντου, στις ελπίδες που προοιωνίζει η νέα δημοτική αρχή Ρόδου και στην αναγκαιότητα παραμονής της ναυτιλιακής εταιρείας ΔΩΔΕΚΑΝΗΣΟΣ ΝΑΥΤΙΛΙΑΚΗ στα χέρια του κ. Σπανού προς όφελος των συμπολιτών μας. Παράλληλα, απευθυνόμενος στο Δωδεκανησιακό λαό, δίδει ευχές για τις γιορτινές ημέρες που έρχονται και για την ανατολή του Νέου Χρόνου.

Η συνέντευξη αναλυτικά:

• Από σήμερα το βράδυ, ξεκινά μια ιδιαίτερα δύσκολη εβδομάδα για εσάς, καθώς κατατίθεται ο προϋπολογισμός. Αυτή η διαδικασία θα διαρκέσει μία εβδομάδα περίπου, μέχρι την ερχόμενη Παρασκευή.

Η κατάθεση του προϋπολογισμού, αποτελεί κορυφαία πράξη του Ελληνικού Κοινοβουλίου. Κατά τη διάρκεια της συζήτησης, κατατίθενται πολλές απόψεις επί του συνόλου της οικονομίας. Αποτελεί πανδαισία δημοκρατίας. Εκεί θα δείτε από απόψε το βράδυ τους ομιλητές, να φθάνουν ακόμα και τους 180 - 200.

Σε αυτό το πενθήμερο όπου πρόκειται να ψηφιστεί ο προϋπολογισμός, η Βουλή από το πρωί μέχρι και πλέον του μεσονυκτίου θα λειτουργεί ανελλιπώς, με συζητήσεις, αγορεύσεις βουλευτών και κατάθεση απόψεων επί του προϋπολογισμού. Η συζήτηση λήγει με την αγόρευση των πολιτικών αρχηγών την Παρασκευή και τελευταίο ομιλητή τον πρωθυπουργό της χώρας Κώστα Καραμανλή. Τέλος θα γίνει η ψήφιση και η Βουλή θα κλείσει για λίγες ημέρες για τις εορτές των Χριστουγέννων και του Νέου Έτους.

Το γεγονός εμπεριέχει αγωνία όχι μόνο για τους πολιτικούς, αλλά και για όλους τους πολίτες, που θα παρακολουθήσουν μέσω των αθηναϊκών ΜΜΕ απόψεις και προτάσεις και θα εξάγουν τα δικά τους συμπεράσματα. Αποτελεί χρήσιμη συζήτηση για τη δημοκρατία και τη χώρα μας.

• Αυτές τις ημέρες με ικανοποίηση τα στελέχη της Νέας Δημοκρατίας διαπιστώνουν το άνοιγμα της ψαλίδας μεταξύ Ν.Δ. και ΠΑΣΟΚ σύμφωνα με πρόσφατη μέτρηση της εταιρείας MRB. Αυτό τι σημαίνει για την κυβέρνηση;

Σημαίνει ότι ο περισσότερος κόσμος, επικροτεί την πολιτική που εφαρμόζει η Ν.Δ. και επιθυμεί την παραμονή στην κυβέρνηση. Εμείς δεν δηλώνουμε απόλυτα ικανοποιημένοι με αυτό που προσφέρουμε. θέλουμε και προσπαθούμε να δώσουμε ακόμα περισσότερα στον κόσμο που αταλάντευτα μας στηρίζει και μας εμπιστεύεται γιατί το αξίζει.

Αυτό που πρωταρχικά επιδιώκουμε σαν παράταξη, είναι το νοικοκύρεμα του τόπου. Το σταμάτημα της σπατάλης και των αλόγιστων παροχών με σκοπιμότητα. Προσπαθούμε να θέσουμε τον τόπο σε τροχιά ανάπτυξης και αυτό φάνηκε και με τον αναπτυξιακό νόμο και με τα επενδυτικά κίνητρα που θεσπίστηκαν και με τις φορολογικές ελαφρύνσεις.

• Αναφορικά με τις φορολογικές ελαφρύνσεις, πόσφατα έχει ανέβει το αφορολόγητο όριο στα 12.000 ευρώ για τους εργαζόμενους. Ταυτόχρονα μειώθηκαν και άλλοι φορολογικοί συντελεστές εισοδημάτων από 23.000 σε 30.000 ευρώ.

Και μάλιστα η υπόθεση αφορά 3.300.000 έλληνες φορολογούμενους, δηλαδή το 60% του συνόλου αυτών. Ταυτόχρονα μειώθηκαν πράγματι και οι φορολογικοί συντελεστές εισοδημάτων μέχρι τα 30.000 ευρώ. Το 40% στη φορολόγηση έμεινε σταθερό για ποσό άνω των 75.000 ευρώ. Αυτό ακριβώς αποδεικνύει και τη φιλολαϊκή διάθεση της κυβέρνησης που επιθυμεί να συμβάλει στην οικονομική ισορροπία των λαϊκών στρωμάτων που έχουν εξαθλιωθεί τα τελευταία 20 χρόνια.

Επιχειρήσαμε ρυθμίσεις στα πανωτόκια, στα ασφαλιστικά ταμεία που παραλάβαμε χρεοκοπημένα. Μειώσαμε κατά το ήμισυ το φόρο σε ναυτικούς που έχουν εισοδήματα από παροχή υπηρεσιών σε εμπορικά και επιβατηγά πλοία. Όλα αυτά αποτελούν μέτρα που ο πολίτης θα εισπράξει από το 2007. Αυτή τη στιγμή, ό,τι καλείται να πληρώσει, αφορούν αποφάσεις προηγούμενων κυβερνήσεων. Δεν είναι δυνατόν να φορτώνουν στην κυβέρνηση αυτή φοροεισπρακτικά,

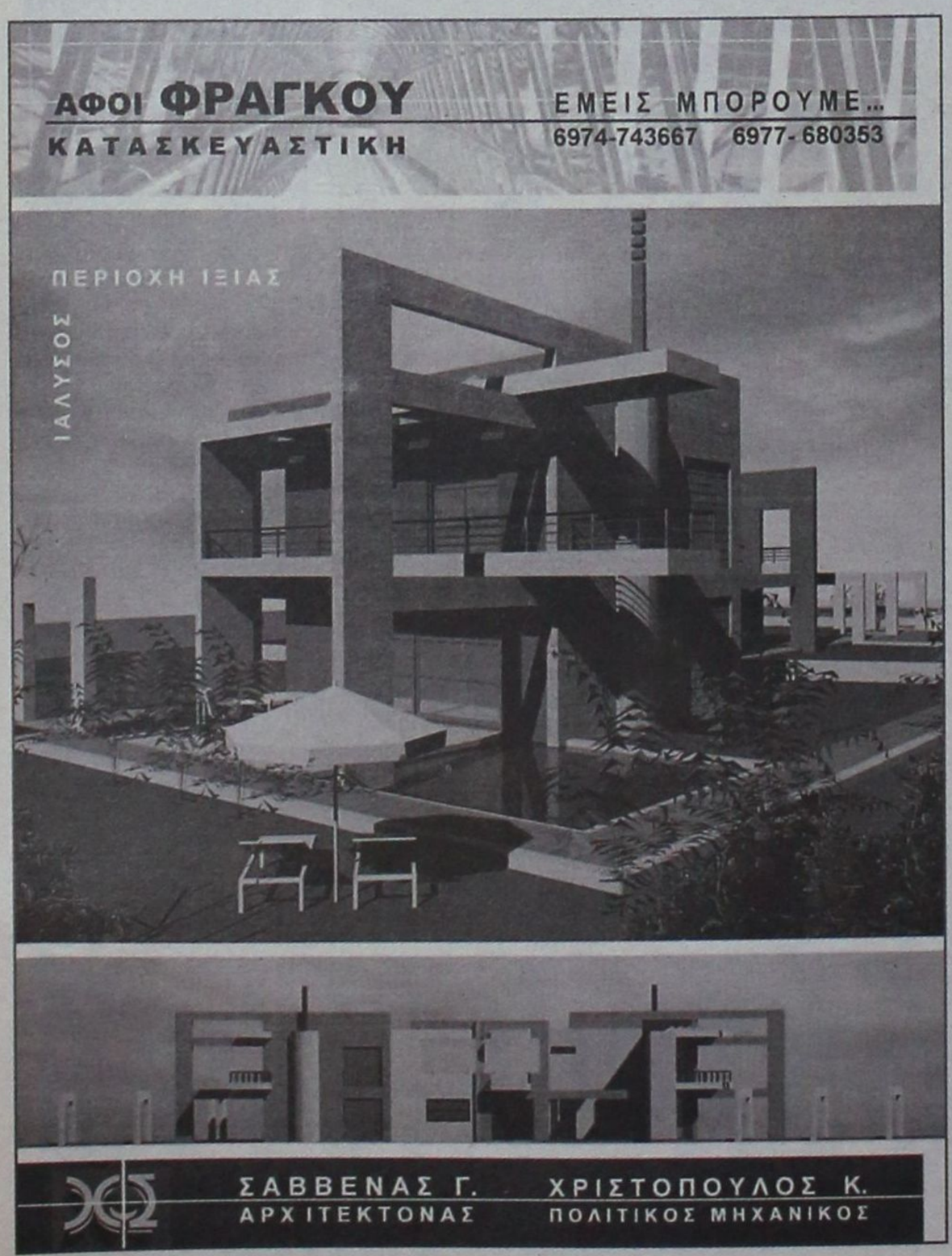



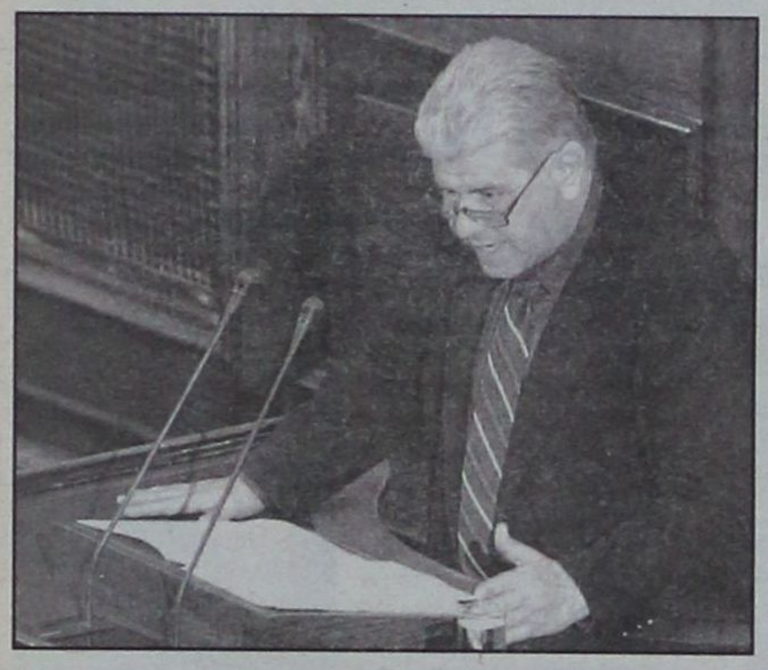

δικά τους λάθη. Τα αποτελέσματα στις φοροαπαλλαγές για τον πολίτη θα εμφανισθούν το 2007.

• Επισκεφθήκατε λοιπόν την Τυνησία, ως μέλος της Κοινοβουλευτικής Ομάδας Φιλίας μεταξύ Ελλάδος – Τυνησίας.

Επισκεφθήκαμε τη Βουλή της Τυνησίας, όπου ανταλλάξαμε και σχετικά συμβολικά – αναμνηστικά δώρα. Παρετέθη προς τιμήν μας δεξίωση, επισκεφθήκαμε και τη φρεγάτα ΜΠΟΥΜΠΟΥΛΙΝΑ που αυτές τις ημέρες βρίσκεται στην Τυνησία για συγκεκριμένη αποστολή. Ο πλοίαρχος και το πλήρωμα (163 άτομα) μας δέχθηκαν και παρέθεσαν δείπνο. Είχαμε την ευκαιρία να επισκεφθούμε τα αξιοθέατα της Τυνησίας, που όντως είναι πολλά και προκαλούν το ενδιαφέρον των επισκεπτών. Η Βουλή, αποτελεί μουσειακό χώρο, που πραγματικά εντυπωσιάζει με την ποικιλόμορφη τέχνη και την ξυλογλυπτική. Εμπνέει δε απόλυτα το μεγαλείο, από το οποίο πρέπει να διέπονται οι πολιτικοί άνδρες κύρους.

Αυτό επίσης που ξεχωρίζει, είναι η τέχνη του μωσαϊκού. Υπάρχουν πολλοί χώροι διακοσμημένοι με μωσαϊκό, που είναι και δύσκολη τέχνη. Επίσης υπάρχουν παραδοσιακά είδη λαϊκής τέχνης, χειροποίητα, που χρειάζεται αρκετό χρονικό διάστημα για να κεντηθούν η να υφανθούν. Υπάρχουν χαλιά ή κεντήματα χειρός, που χρειάζονται ένα χρόνο περίπου για να δημιουργηθούν και κοστίζουν ακριβά. Είναι αποτέλεσμα της τέχνης που προέρχεται από την παράδοση.

Επισκεφθήκαμε την Καρχηδόνα – ιστορική πόλη – γνωρίζουμε άλλωστε όλοι τον Αννίβα, είναι γνωστές οι μάχες με τους Ρωμαίους και στη συνέχεια η Τυνησία κατακτήθηκε από τους Βυζαντινούς. Το εκπληκτικό είναι ότι εκκλησιαστήκαμε στο ναό του Αγίου Γεωργίου από Έλληνα ιερέα και νοιώσαμε εκεί, περισσότερο Έλληνες. Ο ναός, έχει αναστηλωθεί από το ελληνικό ΥΠ.ΕΞ. Άλλη ιστορική πόλη στην οποία επίσης περιηγηθήκαμε, είναι η Μεδίνα.

Όπως χαρακτηριστικά τονίσθηκε και από τους εκεί επισήμους, η Μεσόγειος δεν μας χωρίζει. Είναι η θάλασσα που τελικά μας ενώνει. Και μάλιστα η Τυνησία, είναι χώρα από την οποία πέρασαν τρεις πολιτισμοί: ο Ρωμαϊκός, ο Βυζαντινός και ο Αραβικός. Είναι χώρα, που πραγματικά γνώρισε κατακτητές, αλλά ίδρυσε και πολιτισμούς.

Χαρακτηριστικά στο υπουργείο Εξωτερικών, τόνισα ότι η Τυνησία ως χώρα, δεν έχει αναγνωρίσει ακόμα τα Σκόπια με το όνομα Macedonia και αυτό αποτελεί σημάδι, και σε ό,τι αφορά την εξωτερική πολιτική βρίσκεται σε πολύ καλό επίπεδο και κρατά τις αποστάσεις.

• Επί πλέον η Τυνησία διατηρεί εδώ και πολλές δεκαετίες σχέσεις με την περιοχή μας. Οι σφουγγαράδες της Καλύμνου δραστηριοποιούντο επί σειρά δεκαετιών στην περιοχή και ψάρευαν τα σφουγγάρια που μάλιστα ήταν και καλής ποιότητος.

Είμαι υπερήφανος διότι η ιδιαίτερη πατρίδα μου στην οποία εκλέγομαι, πολιτεύομαι και ζω, έχει ιστορικούς και παραδοσιακούς δεσμούς με τη συγκεκριμένη περιοχή. Αναφέρω χαρακτηριστικά, ότι οι Καλύμνιοι και Συμιακοί σφουγγαράδες, έφθαναν μέχρι τα παράλια της Τυνησίας και όργωναν κυριολεκτικά τις θάλασσες, αλιεύοντας τα σφουγγάρια τα οποία μετέφεραν στην Κάλυμνο, επεξεργάζοντο και έστελναν στη συνέχεια προς πώληση στο εξωτερικό.

Οι Καλύμνιοι, με πρωτόγονο και δύσκολο τρόπο και με κίνδυνο της ζωής τους ξεκινούσαν με πληρώματα από τα Δωδεκάνησα και με τις μπρατσέρες. Έγραψαν ιστορία. Ο Τυνήσιος πρέσβης στην Αθήνα, κατά τη διάρκεια επίσημου δείπνου, έκανε ιδιαίτερη μνεία στους Καλύμνιους σφουγγαράδες. Είπε χαρακτηριστικά, ότι οι Καλύμνιοι δίδαξαν στους Τυνήσιους τη σπογγαλιεία. Ένοιωσα πραγματική υπερηφάνεια για τον τόπο καταγωγής μου. Και δεν αναλογίζεται κανείς μόνο τον δύσκολο τρόπο με τον οποίο αλιεύονται τα σφουγγάρια, αλλά και τον επικίνδυνο τρόπο με τον οποίο έφθαναν μέχρι εκεί, χωρίς την πολυτέλεια της σημερινής τεχνολογίας στα πλοία, που μπορούν με πλήρη ασφάλεια να φθάσουν μέχρι εκεί.

Συνεπαρμένος από τα λογοτεχνικά βιβλία του συγγραφέα Γιάννη Μαγκλή, είχα ζήσει την περιπέτεια με τη φαντασία μου, χάρηκα διότι σε αυτή τη χώρα υπήρχαν αναμνήσεις και δεσμοί με τους σφουγγαράδες μας. Πριν από 50 – 60 χρόνια, στο νησί Τζέρμπα (νησί των Λωτοφάγων) υπήρχε και Καλυμνιακή παροικία που αριθμούσε περίπου 10.000 κόσμο. Ζουν εκεί κάτοικοι τώρα τρίτης γενιάς. Υπάρχει μάλιστα και εκκλησάκι του Αγίου Νικόλα που έχτισε η οικογένεια Κινδύνη, αποτέλεσμα του έντονου θρησκευτικού συναισθήματος που διακατέχει τους Καλύμνιους.

Η Τύνιδα είναι η έδρα της Μητροπόλεως Καρθαγένης με Μητροπολίτη τον κ.κ. Αλέξιο, που καλύπτει γεωγραφικά μια μεγάλη περιοχή από τη Β.Δ. Αίγυπτο έως και τη Μαυριτανία. Υπάρχουν και δύο ελληνορθόδοξες εκκλησίες, κατάλοιπα της εκεί – σημαντικής άλλοτε – παρουσίας Ελλήνων, που χρήζουν πάγιας συνδρομής της πρεσβείας, δοθείσης της έλλειψης πόρων από τη μη εκμετάλλευση της ακινήτου κοινοτικής περιουσίας.

• Μνήμες κ. βουλευτά, που επηρεάζουν και γράφουν τη μετέπειτα ιστορία μας.

ΣΥΝΕΧΕΙΑ ΣΤΗΝ ΣΕΛ. 32





ΜΕΤΑΞΥ ΠΑΥΛΙΔΗ ΚΑΙ ΠΑΡΑΣΚΕΥΑ

ΥΨΗΛΟΙ ΤΟΝΟΙ ΣΤΟ ΕΒΕΔ ΓΙΑ ΤΟ «ΑΚΤΟΠΛΟΪΚΟ»!

Υπουργός Αιγαίου: «Καμία φωτογραφική προκήρυξη, θα εφαρμόζεται ο νόμος»

Σε πολιτική «αρένα» κατάφεραν να μετατρέψουν την προχθεσινή -σχετικά ήπια- συνεδρίαση του ΕΒΕΔ, ο υπουργός Αιγαίου και Νησιωτικής Πολιτικής Αριστοτέλης Παυλίδης και ο βουλευτής Δωδεκανήσου του ΠΑΣΟΚ κ. Γιάννης Παρασκευάς.

Παρά το γεγονός ότι αρχικώς η συνεδρίαση εμφάνισε τον χαρακτήρα «ρουτίνας», τελικώς επικράτησαν οι υψηλοί τόνοι και οι βολές εκατέρωθεν.

Εν μέσω «διασταυρούμενων πυρών» βρέθηκε, ωστόσο, το προεδρείο του ΕΒΕΔ με τον κ. Γιώργο Χατζημάρκο να παίρνει ανοικτά την θέση του επιχειρηματία κ. Χρήστου Σπανού στο θέμα του ακτοπλοϊκού και της εταιρείας «Δωδεκάνησος Ναυτιλιακή».

Πιο συγκεκριμένα, η συνεδρίαση του ΕΒΕΔ ξεκίνησε με θέματα προς ενημέρωση του σώματος.

Ο κ. **Χατζημάρκος** πήρε τον λόγο προκειμένου να ενημερώσει τους παρευρισκόμενους για τη συνάντηση που είχε πρόσφατα η αντιπροσωπεία του Επιμελητηρίου, με τον υπουργό κ. Παυλίδη για το ακτοπλοϊκό πρόβλημα της περιοχής και τόνισε μεταξύ άλλων, ότι «η θέση του Επιμελητηρίου παραμένει σταθερή. Ζητάμε τρόπους αντιμετώπισης του ακτοπλοϊκού προβλήματος σε βάθος χρόνου και όχι με μέτρα έκτακτης παρέμβασης» όπως είπε, δικαιολογώντας την θέση του ΕΒΕΔ υπέρ της εταιρείας Σπανού, όχι επειδή είναι μέλος του, αλλά επειδή η εταιρεία αυτή έχει συμβάλει στην ανάπτυξη του νομού.

Την ίδια ώρα, εμφανίστηκε ο κ. Παρασκευάς και λίγο αργότερα ο κ. Παυλίδης, ο οποίος έλαβε τον λόγο και προέβη με την σειρά του σε σχετική ενημέρωση για την συνάντηση.

Ο κ. **Παυλίδης**, παραδέχτηκε ευθαρσώς ότι η εταιρεία Σπανού συμβάλλει στην αναπτυξιακή πορεία του νομού, αλλά έδωσε περισσότερο βάρος στις επιδοτήσεις που διεκδικούνται, λέγοντας πως οι επιδοτήσεις δίδονται με διαγωνισμό.

«Η συγκεκριμένη εταιρεία, μου είπε ότι, εσείς κύριε υπουργέ, είχατε προκηρύξει πέρσι έναν διαγωνισμό. Από πέρσι μέχρι φέτος όμως, έχουν εκλείψει οι λόγοι για τους οποίους είχε προκηρυχθεί ο διαγωνισμός, όπως η έλλειψη προσέγγισης στην Κάλυμνο και το κενό στα μικρά νησιά». Ο κ. Παυλίδης εξήγησε ότι για τον δεύτερο λόγο, ανέλαβε η ΑΝΕΣ να εκτελεί δύο φορές την εβδομάδα με το σύστημα της ανταπόκρισης να εξυπηρετεί τα υπόλοιπα νησιά μαζί με το πλοίο «Πρωτέας» (προς Νίσυρο, Τήλο, Σύμη, Ρόδο).

Στο υπόλοιπο κομμάτι της συγκοινωνίας, ο υπουργός τόνισε πως «χαλάσατε τον κόσμο να επαναπατριστεί το "Διαγόρας". Ηρθε τελικά, και κάλυψε το κενό της Καλύμνου. Αρα η δωδεκανησιακή σύνδεση επετεύχθη κατά την καθιερωμένη μέθοδο και επιπλέον. Αυτό που θέλετε τώρα είναι να υπάρχει ένα μέσον, που να ξεκινά το πρωί από κάπου, να σας φέρνει στην πρωτεύουσα του νομού και να γυρίζει πίσω, σε καθημερινή βάση και κατά την διάρκεια του χειμώνα. Δηλαδή, δεν σας φτάνει το λεωφορείο (πλοία γραμμής), θέλετε και ταξί! Η αλήθεια είναι ότι κι εγώ θα το ήθελα το ταξί...»



Ο κ. Παυλίδης κατηγόρησε τον κ. Παρασκευά ότι έχει εκφραστεί με σκληρά λόγια εναντίον του, για «φωτογραφικούς σχεδιασμούς» λέγοντας πως **«ο Παυλίδης είναι συνεχώς καταδικαστέος».** Επικαλέστηκε και τον ισχύοντα νόμο σχετικά με τις εκδηλώσεις ενδιαφέροντος που γίνονται κάθε χρόνο καθώς και το περιθώριο που έχουν οι εταιρείες για να αποσύρουν για μερικούς μήνες τα πλοία τους (συνήθως 4μηνο).





Παραμένοντας στο θέμα της εταιρείας Σπανού, ξεκαθάρισε:

«Μου ζητάτε να "στήσω" διαγωνισμό για να τον πάρει ένας. Αυτή είναι η αξίωση! Αυτό αποκλείεται να γίνει! Το είπα στο Κοινοβούλιο, το λέω και σε σας...» σε υψηλούς τόνους. Διευκρίνισε ακόμη, ότι το κράτος δεν μπορεί να πληρώνει κάθε μέρα το βαπόρι για να εκτελεί δρομολόγια.

«Αν είναι έτσι, θα το πάρει το κράτος το βαπόρι...», είπε. Σχετικά με το ύψος της επιδότησης, ο κ. Παυλίδης είπε ότι η εταιρεία κατέθεσε πρόταση για 2 δρομολόγια την εβδομάδα. Εάν με 2 δρομολόγια η εταιρεία **«σώζεται», τότε θα βγω να κάνω έρανο εγώ στην πλατεία...»**

Καταλήγοντας, τόνισε ότι το μόνο που μπορούσε να κάνει ήταν να αυξήσει την επιδότηση και η Δωδεκάνησος πήρε 1.180.000 ευρώ **«εξ ουρανού...»**

Ο κ. **Χατζημάρκος**, είπε πως «το να ερχόμαστε κάθε τέτοια εποχή και να ψάχνουμε όλοι μαζί, έκτακτες λύσεις, είναι κάτι που δεν συνιστά επενδυτικό σταθερό ή ελκυστικό περιβάλλον. Ο πήχης έχει μπει ψηλά από την επένδυση της εταιρείας Σπανού με τα δύο σκάφη. Το ελάχιστο που απαιτούν οι νησιώτες είναι να συνεχιστούν οι υπηρεσίες που γνώρισαν από αυτή την εταιρεία».

Ο κ. **Παρασκευάς**, με την σειρά του, έκανε λόγο για το ακτοπλοϊκό που παραμένει άλυτο και έκανε πρόταση στον κ. Παυλίδη, για «επανασχεδιασμό των γραμμών δημοσίου συμφέροντος οι οποίες αφορούν κυρίως τα νησιά του βορείου συγκροτήματος Δ/νήσου». Ζήτησε δε, από το ΕΒΕΔ να προχωρήσει σε εκπόνηση οικονομοτεχνικής μελέτης σε συνεργασία με το ΤΕΕ και το Οικονομικό Επιμελητήριο προκειμένου να γίνει κατ' αρχήν μια «χωροθέτηση» των νησιών που έχουν πρόβλημα με την συγκοινωνία και φυσικά το κόστος που θα απαιτηθεί στις επιδοτήσεις.

Η πιο ψύχραιμη παρέμβαση έγινε από τον κ. **Κώστα Χρυσοχοΐδη**, ο οποίος έκανε συστάσεις εκατέρωθεν με ιδιαίτερα σκληρό ύφος: «Λυπούμαι που ακούω εδώ τα εσωτερικά σας μαχαιρώματα. Θεωρώ ότι οι Δ/νήσιοι πρέπει να είμαστε όλοι ενωμένοι. Αυτό που περιμένουμε και απαιτούμε από σας, είναι πρακτικές λύσεις και προτάσεις. Μπορούμε να συναινέσουμε σ' αυτό; Το να παρουσιάζει ο καθένας τις προτάσεις του για πολιτικούς λόγους εδώ μέσα, νομίζω ότι είναι περιττό. Αυτό μπορείτε να το κάνετε στο Κοινοβούλιο...»

Τα πνεύματα οξύνθηκαν έντονα, με ανταλλαγή πυρών μεταξύ Παυλίδη και Παρασκευά, ο οποίος ζητούσε να «ξεφύγουμε από την πεπατημένη» ενώ επέμεινε στην πρόταση που κατέθεσε, αποφεύγοντας να πάρει θέση στο θέμα της επιδότησης της εταιρείας Σπανού.

Ο κ. Παυλίδης αποχώρησε τελικά από την αίθουσα, λόγω του προχωρημένου της ώρας επικαλούμενος ανειλημμένες υποχρεώσεις, ενώ ο κ. Χατζημάρκος, καταλήγοντας, ξεκαθάρισε ότι «το Επιμελητήριο δεν λειτουργεί σαν ατζέντης της συγκεκριμένης εταιρείας. Εμείς θα τα πούμε από αύριο με το Νομάρχη...»

ΑΠΟ ΑΝΔΡΕΣ ΤΗΣ ΑΣΦΑΛΕΙΑΣ ΡΟΔΟΥ

ΕΝΤΟΠΙΣΤΗΚΑΝ *οι δυο «τσαντάκηδες»*

Συνελήφθη ο ένας, αναζητείται ο άλλος



Ποινικές διώξεις για διακεκριμένες κλοπές άσκησε χθες ο Αντεισαγγελέας Πλημμελειοδικών Ρόδου κ Ηλ. Δελαζάνος στους Χ. Λ. του Λ., 16 ετών άεργο, κάτοικο Σερρών και προσωρινά Ρόδου και στον υπήκοο Βουλγαρίας Τ. Δ. του Τ. 17 ετών, άγνωστης διαμονής που φέρονται να ευθύνονται για 7 αρπαγές τσαντών.

Στα πλαίσια έρευνας συγκεκριμένα των αστυνομικών της Υποδιεύθυνσης Ασφαλείας Ρόδου για την σύλληψη των δραστών των αρπαγών τσαντών εις βάρος των κ.κ. Π. Πιδιάτη του Σταύρου 50 ετών και Χρυσάνθης - Τσαμπίκας Μαλινδρέτου του Ανδρέα 47 ετών προσήχθη ο πρώτος ο οποίος εξεταζόμενος ομολόγησε τις πράξεις του.

Ομολόγησε επίσης ότι από κοινού με τον δεύτερο δράστη διέπραξε και τις ακόλουθες διακεκριμένες κλοπές:

-Την 14η Δεκεμβρίου 2006 και περί ώρα 20:00 περίπου κινούμενος με την υπ' αριθμ. ΡΚΟ 432 δίκυκλη μοτοσικλέτα την οποία οδηγούσε ο δεύτερος στην οδό Αγ. Αναστασίας άρπαξε την τσάντα της κ Ευτυχίας - Μαρίας Αναστασιάδου του Παναγιώτη 62 ετών η οποία περιείχε το χρηματικό ποσό των 80 ευρώ και τα κλειδιά της οικίας της.

Την ίδια ημέρα και περί ώρα 19:00 περίπου κινούμενος με την ίδια μοτοσικλέτα που οδηγούσε ο δεύτερος στην Πλατ. Βασιλέως Παύλου άρπαξε την τσάντα της υπηκόου Ολλανδίας Κονιαλη - Riedijk Maaike του Ari-Arpraam 61 ετών, η οποία περιείχε το χρηματικό ποσό των 80 Ευρώ, ένα κινητό τηλέφωνο μάρκας NOKIA, την άδεια διαμονής της, μια πιστωτική κάρτα, γυαλιά ηλίου, μια φωτογραφική μηχανή μάρκας OLYMPUS και προσωπικά της έγγραφα.

- Την 13η Δεκεμβρίου 2006 και περί ώρα 18:40 με τον ίδιο τρόπο στην οδό Δημ. Θέμελη άρπαξε την τσάντα της κ Δικαίας Κυπριώτη του Βασιλείου, 40 ετών, η οποία περιείχε το χρηματικό ποσό των 50 Ευρώ, δύο κινητά τηλέφωνα το ένα SAMSUNG και το άλλο NOKIA, τρεις κάρτες τραπεζικών συναλλαγών και προσωπικά της έγγραφα.

-Την 13η Δεκεμβρίου 2006 και περί ώρα 19:15 περίπου στην οδό Μητροπόλεως άρπαξε την τσάντα της κ Ολγας Καραγιάννη του Δημητρίου 56 ετών η οποία περιείχε το χρηματικό ποσό των 150 Ευρώ, ένα κινητό τηλέφωνο μάρκας NOKIA και προσωπικά της έγγραφα.

-Την 11η Δεκεμβρίου 2006 και περί ώρα 17:50 περίπου στην οδό Ιωνος Δραγούμη άρπαξε την τσάντα της κ Σεβαστής Ανθούλα του Ελευθερίου 36 ετών η οποία περιείχε το χρηματικό ποσό των 10 ευρώ, ένα κινητό τηλέφωνο μάρκας LG και προσωπικά της έγγραφα.

- Την 11η Δεκεμβρίου 2006 και περί ώρα 19:15 περίπου στην οδό Γ. Ευσταθίου άρπαξε την τσάντα της κ Ανδριάνας Φεγγάρου του Μηνά, 11 ετών, η οποία περιείχε το χρηματικό ποσό των 70 ευρώ, δύο κινητά τηλέφωνα μάρκας NOKIA και SHARP και προσωπικά της έγγραφα.

-Την 20η Νοεμβρίου 2006 και περί ώρα 18:45 περίπου στην οδό Μητροπόλεως άρπαξε την τσάντα της κ. Νεκταρίτσας - Τσαμπίκας Μπίλλη του Ιωάννη 36 ετών η οποία περιείχε το χρηματικό ποσό των 30 ευρώ, προσωπικά της είδη και έγγραφα.

Από τα ανωτέρω αφαιρεθέντα αντικείμενα βρέθηκαν κατασχέθηκαν και αποδόθηκαν στους ιδιοκτήτες τους τρία κινητά τηλέφωνα τα οποία είχαν πουλήσει οι δράστες σε κατάστημα ειδών κινητής τηλεφωνίας. Τις τσάντες όπως κατέθεσε ο πρώτος δράστης πετούσαν στα σκουπίδια.

Ο δεύτερος δράστης αναζητείται..

ΑΚΡΙΤΙΚΑ

κουβεντούλες με κάποιο νόημα

Θάρσει· λέγων τ' αληθές ου σφαλεί ποτέ ΣΟΦΟΚΛΗΣ

«Η φοβερότερη εκδίκηση είναι να περιφρονείς αυτούς που σε εχθρεύονται, αν και είσαι βέβαιος ότι μπορείς να τους συντρίψεις». ΜΠΑΛΖΑΚ

WINSTON CHURCHILL: Ο ελεύθερος Τύπος μπορεί να είναι καλός ή κακός Τύπος, ο ανελεύθερος δεν θα γίνει ποτέ τίποτε άλλο από κακός τύπος

«ΜΕΤΑΡΡΥΘΜΙΣΕΙΣ»

Τελικά -και στ' αλήθεια- ποιος κυβερνά αυτή τη χώρα; Το ερώτημα, πάντα επίκαιρο, φωτίζεται με έναν ξεχωριστό τρόπο από τις απαντήσεις της κοινής γνώμης στις τελευταίες δημοσκοπήσεις.

Στη δημοσκόπηση της MRB το 43,3% των ερωτηθέντων θεωρεί ότι το κλειδί για τη λύση των προβλημάτων της οικονομίας είναι οι μεταρρυθμίσεις. Μάλιστα, η απάντηση αυτή υπερβαίνει κατά πολύ το κυβερνητικό μοντέλο της «νέας διακυβέρνησης», καθώς μόλις το 16,5% επιδοκιμάζει τα περί «ήπιας προσαρμογής». Ιδια γεύση και στο γκάλοπ της METRON ANALYSIS. Εδώ, η έννοια «μεταρρύθμιση» συγκεντρώνει το 53% των θετικών γνωμών.

Ιδού, λοιπόν, η πραγματική «ηγεμονική δύναμη» των καιρών μας: οι μεταρρυθμίσεις, οι μεταρρυθμίσεις και πάλι οι μεταρρυθμίσεις! Η κοινή γνώμη «ψηφίζει» εδώ και μερικά χρόνια σταθερά υπέρ των αλλαγών που έχει ανάγκη η κοινωνία. Πιο καθαρή «ψήφος» δεν μπορεί να υπάρξει. Με μια έννοια, αυτό είναι που σε τελευταία ανάλυση υπαγορεύουν οι πολίτες στους θεσμικούς τους εκπροσώπους -τα πολιτικά κόμματα εν προκειμένω. Και αυτά; Πώς ανταποκρίνονται; Με το πάγωμα ή την υπονόμευση των μεταρρυθμίσεων.

Ο ΑΓΓΛΙΚΟΣ ΚΟΚ

Στη φυλακή θα οδηγούνται σύντομα οι Βρετανοί που συλλαμβάνονται να μιλούν στο κινητό τηλέφωνο οδηγώντας. Η κυβέρνηση Μπλερ αλλάζει τον κώδικα οδικής κυκλοφορίας και κάνει πολύ πιο αυστηρές τις ποινές για παραβάσεις που μέχρι τώρα δεν θεωρούνταν σημαντικές. Κι αν αυτό δεν ακούγεται υπερβολικό, υπάρχουν άλλες ρυθμίσεις που μάλλον είναι.

Για παράδειγμα, ποινή φυλάκισης θα προβλέπεται αν ο οδηγός μιλάει ή κοιτάζει τον συνεπιβάτη του ενώ οδηγεί, αν διαβάζει εφημερίδα ή χάρτη, αν οδηγεί πολύ κοντά στο προπορευόμενο όχημα, ακόμα κι αν έχει πολύ δυνατά το ραδιόφωνο. Θα απαγορευτεί ακόμα το άναμμα τσιγάρου, το φαγητό, το ποτό και το μακιγιάρισμα.

Αντε με το καλό να δούμε τέτοια μέτρα και στην Ελλάδα, όπου σκοτωνόμαστε γιατί «έτσι μας αρέσει»!

ΤΗΣ... ΑΚΤΟΠΛΟΪΑΣ

«Ντράβαλα» μαθαίνω ότι έχει το υπουργείο Εμπορικής Ναυτιλίας με έναν από τους διαγωνισμούς για άγονες γραμμές. Πιο συγκεκριμένα, η SAOS με το ε/γ ο/γ «Σαμοθράκη» κέρδισε διαγωνισμό που είχε προκηρυχθεί με ετήσια επιδότηση 3,7 εκατομμύρια ευρώ, προσφέροντας 3,695 εκατ. ευρώ. Αφορά τη γραμμή Καβάλα - Θεσσαλονίκη - Λήμνος - Χίος - Μυτιλήνη - Σάμος - Κως - Ρόδος.

Από το διαγωνισμό αποκλείστηκε η Agoudimos Lines με το ε/γ-ο/γ «Πηνελόπη», το οποίο εκτελούσε τα τελευταία χρόνια το συγκεκριμένο δρομολόγιο, χωρίς να ανοιχτεί η προσφορά της που, όπως η ίδια καταθέτει σε επιστολή της προς τις αρμόδιες υπηρεσίες του ΥΕΝ, ήταν κατά ένα εκατομμύριο ευρώ, το χρόνο, φθηνότερη.

Η κατακύρωση του διαγωνισμού είναι νομότυπη. Ομως, επί της ουσίας, το Δημόσιο ζημιώνεται, όπως υποστηρίζει η Agoudimos Lines στην επιστολή της κατά δύο εκατομμύρια ευρώ τη διετία για την οποία ισχύει η επιδότηση της άγονης γραμμής. Ο αποκλεισμός της εταιρείας έγινε, γιατί, σύμφωνα με σε βάρος της ένσταση, δεν κατέθεσε την ονομαστικοποίηση των μετοχών της. κατάθεση η οποία έγινε λίγο αργότερα.

Βάσει πληροφοριών, η Agoudimos Lines υποστηρίζει ότι το πλοίο μέχρι πρόσφατα είχε πάρει παράταση για το συγκεκριμένο δρομολόγιο χωρίς να υπάρξει πρόβλημα με την ονομαστικοποίηση των μετοχών. Επίσης, πληροφορίες θέλουν την εταιρεία να υποστηρίζει ότι οι ενστάσεις της προς την ανταγωνίστριά της δεν έτυχαν της ανάλογης με τη σε βάρος της ένσταση.

Το ΥΕΝ υπεραμύνεται της νομιμότητας της απόφασής του, αφού όλα έγιναν βάσει της προκήρυξης. Η συνέχεια επί της οθόνης.

Η ΕΛΠΙΔΑ ΠΕΘΑΙΝΕΙ ΤΕΛΕΥΤΑΙΑ

Η ακριβής ημερομηνία για τη διεξαγωγή του προγραμματικού συνεδρίου του ΠΑΣΟΚ δεν έχει καθοριστεί ακόμη. Μέχρι στιγμής εκείνο που έχει γίνει γνωστό είναι πως θα γίνει στις αρχές του νέου έτους. Προχθές, πάντως, συνεδρίασε υπό την προεδρία του Γιώργου Παπανδρέου η Επιτροπή Προγράμματος του ΠΑΣΟΚ, στη διάρκεια της οποίας ο αρχηγός της αξιωματικής αντιπολίτευσης έδωσε το στίγμα των στόχων του κόμματός του μέσα από την εκπόνηση του κυβερνητικού προγράμματος. Απευθυνόμενος προς τα μέλη της Επιτροπής ο κ. Παπανδρέου υποστήριξε ότι «εμείς ξέρουμε να βάζουμε την Ελλάδα στην πρωτοπορία και να απελευθερώνουμε τις πιο δημιουργικές δυνάμεις που έχει η χώρα μας. Προστατεύουμε τον αδύναμο και προχωρούμε στη διαμόρφωση μιας δίκαιης κοινωνίας. Με τη δουλειά μας, το πρόγραμμά μας, το όραμά μας και τις δεσμεύσεις μας θα εμπνεύσουμε και πάλι τον Ελληνα και την Ελληνίδα και θα κατακτήσουμε την εμπιστοσύνη του ελληνικού λαού».

ΚΑΘΑΡΟΣ ΕΚΒΙΑΣΜΟΣ

Η απεργία των κτηνίατρων ολόκληρου του δημόσιου τομέα μέσα στις γιορτές προκαλεί για μία ακόμη φορά τους πολίτες - καταναλωτές. Οι κτηνίατροι, όπως και κάθε κλάδος εργαζομένων, έχουν αναμφιβόλως το αναφαίρετο δικαίωμα στην απεργία για τη διεκδίκηση καλύτερων οικονομικών απολαβών, αλλά αυτό δεν μπορεί να γίνεται σε βάρος του Ελληνα καταναλωτή. Ως γνωστόν, χωρίς τους κτηνιάτρους δεν μπορούν να λειτουργήσουν τα σφαγεία και αυτό θα δημιουργήσει αναστάτωση στην αγορά και αύξηση των τιμών. Με άλλα λόγια, η απεργία θα έχει δυσμενείς επιπτώσεις κυρίως για τους καταναλωτές, που μένουν εκτεθειμένοι πολλαπλά. Δυστυχώς, δεν είναι η πρώτη φορά που οι κτηνίατροι στρέφονται εναντίον του καταναλωτικού κοινού για να εκβιάσουν την ικανοποίηση των αιτημάτων τους. Η προηγούμενη φορά ήταν η κήρυξη απεργίας κατά τη διάρκεια της εμφάνισης της γρίπης των πτηνών.

Και τότε οι κτηνίατροι, αδιαφορώντας πλήρως για την κρίσιμη κατάσταση, αδιαφορώντας για τις επιπτώσεις που μπορούσε να έχει η έλλειψη ελέγχων, υποχώρησαν ύστερα από πολλές ημέρες απεργίας. Τα συντεχνιακά συμφέροντά τους είχαν τεθεί και πάλι πάνω από το συμφέρον (υγεία) του ελληνικού λαού μ' έναν κυνικό τρόπο.

ΕΝ ΔΙΔΑΣΚΕΤΑΙ

Απόσπασμα από σχόλιο του Ι. Πρετεντέρη στο χθεσινό «Βήμα»:

«...Ολες οι δημοσκοπήσεις πιστοποιούν ότι το ΠΑΣΟΚ ζει με έναν τεράστιο κίνδυνο πάνω από το κεφάλι του: να χάσει τον χαρακτήρα της κυβερνητικής δύναμης. Να πάψει να πείθει ότι μπορεί να κυβερνήσει επαξίως τον τόπο και όχι μόνο να εκφωνεί ιερεμιάδες κοινωνικού αναχρονισμού. Να γίνει, δηλαδή, ένα «πράσινο ΚΚΕ».

Αν πάψει το ΠΑΣΟΚ να προσβλέπει στη διαχείριση του τόπου, αν δεν προτείνει και αν δεν προσφέρεται, αν συνεχίσει να εγκλωβίζεται σε μια παλαιοαριστερή δαιμονολογία, αν λείψει από την πρώτη γραμμή των μεταρρυθμίσεων, τότε το μέλλον του είναι εξασφαλισμένο: θα έχει την τύχη των βρετανών Εργατικών και των γερμανών Σοσιαλδημοκρατών. Κράτησαν ψηλά τη σημαία της «κοινωνικής ορθότητας», αλλά χρειάστηκαν δεκαοκτώ και δεκαεπτά χρόνια αντιστοίχως για να επιστρέψουν στην εξουσία - αφού πρώτα έκοψαν τις μπαρούφες...».

«ΤΡΑΠΕΖΙΚΑ»

Είναι πραγματικά εκπληκτικά τα όσα συμβαίνουν στις Τράπεζες της Ρόδου!

Κάθε λίγο και λιγάκι αποκαλύπτεται κι ένα μεγάλο σκάνδαλο. Σχεδόν όλες οι Τράπεζες έχουν τα δικά τους σκάνδαλα. Και σίγουρα, δεν βλέπουν όλα το φως της δημοσιότητας, γιατί κουκουλώνονται.

Ο κόσμος άρχισε πλέον να ανησυχεί και να προβληματίζεται, και με το δίκιο του.

Ας προσέξουν οι Τράπεζες, γιατί αν οι καταθέτες απωλέσουν την εμπιστοσύνη τους αυτές θα χάσουν και τ' αυγά και τα καλάθια.

ΔΙΑΡΚΗΣ ΦΘΟΡΑ ΤΟΥ ΠΟΛΙΤΙΚΟΥ ΣΥΣΤΗΜΑΤΟΣ

Εχει αναμφίβολα τη σημασία του ότι 2,5 χρόνια τώρα το ΠΑΣΟΚ δεν έχει καταφέρει να κλείσει την ψαλίδα της διαφοράς από τη Ν.Δ., ακόμη κι όταν η κοινωνική δυσαρέσκεια για την κυβερνητική πολιτική φουντώνει. Ομως αν θέλουμε να δούμε λίγο παραπέρα από την επιφάνεια των ποσοστών, το καθοριστικό συμπέρασμα από όλες σχεδόν τις δημοσκοπήσεις είναι η διαρκής φθορά του πολιτικού συστήματος... Γιατί μπορεί οι πολίτες, αφού δεν έχουν επιλογή, να καταφεύγουν εν τέλει στα δύο μεγάλα κόμματα, αλλά η αντίληψή τους γι' αυτά είναι όλο και περισσότερο απαξιωτική...

Είναι χαρακτηριστικό ότι σταθερά περισσότεροι από το 50% των πολιτών θεωρούν πως τα δύο μεγάλα κόμματα είναι εξαρτημένα από συμφέροντα, ότι κουκουλώνουν σκάνδαλα και υποθέσεις διαφθοράς και ότι είναι ασυνεπή ως προς τις υποσχέσεις τους. Αυτό το τεράστιο έλλειμμα εμπιστοσύνης και ανυποληψίας, που διευρύνεται συνεχώς, είναι το πραγματικό πρόβλημα και για το ΠΑΣΟΚ, αν πράγματι θέλει να ανακάμψει, αλλά και για την κυβέρνηση που μπορεί προσωρινά να κερδίζει κάποιες εντυπώσεις, αλλά επί της ουσίας χάνει τη μάχη...

Οι διαπιστώσεις αυτές, αν και δεν είναι καινούργιες, ελάχιστα ως καθόλου προβληματίζουν τους πολιτικούς, που συνεχίζουν απτόητοι τις ίδιες πρακτικές και τον ίδιο αυτοϋπομονευτικό τρόπο αντιπαράθεσης. Δημαγωγία, τηλεοπτική αντίληψη της πολιτικής, παραπλανητική υποσχεσιολογία και πάει λέγοντας. Οι δημοσκοπήσεις έρχονται και παρέρχονται, τα προβλήματα διογκώνονται αντί να αντιμετωπίζονται, η δυσαρέσκεια των πολιτών αυξάνεται και οι πολιτικοί μας διαγκωνίζονται απλώς στα τηλεπαράθυρα για τον καβγά ή την ατάκα της ημέρας...

Καλή, λοιπόν, η συσπείρωση των στελεχών του ΠΑΣΟΚ, αλλά τα πρόσωπα δεν αρκούν από μόνα τους για να αναστρέψουν το σημερινό κλίμα. Αν δεν υπάρξει μια συγκροτημένη, εναλλακτική πολιτική πρόταση, που θα υπερβαίνει μια στενά διαχειριστική λογική, που θα πείθει τους πολίτες ότι η ανάληψη της εξουσίας δεν είναι ένας αυτοσκοπός για προσωπικό βόλεμα, θα συνεχίσουν να αναρωτιούνται γιατί δεν αλλάζει το κλίμα στις δημοσκοπήσεις...

ΠΕΡΙ... ΤΣΙΓΓΑΝΩΝ

Νιος ήμουν και γέρασα, κι άσπρισε το μαλλί μου, αλλά οι συζητήσεις συνεχίζουν να δίνουν και να παίρνουν. Ο λόγος για την υποτιθέμενη δημιουργία «ανθρώπινου» καταυλισμού για τους τσιγγάνους, που όλο... προχωρεί, αλλά ποτέ δεν αρχίζει. Τι κι αν «εντέλλεται» και ξανα-εντέλλεται ο αρμόδιος εισαγγελέας!

Αυτοί έχουν το δικό τους χαβά, τους δικούς τους νόμους και τον δικό τους θεό!

Ο «σύγχρονος τσιγγανομαχαλάς» είναι σαν το λιμάνι της «Ακαντιάς». Ολο τελειώνει, αλλά παραμένει εκεί που άρχισε!

Αιδώς, Αργείοι!

Υ.Τ.Ε.

δημοκρατικά

ΥΠΑΡΧΕΙ ΑΝΤΙΚΕΙΜΕΝΙΚΗ ΠΡΑΓΜΑΤΙΚΟΤΗΤΑ Η ΟΠΟΙΑ ΔΙΝΕΙ ΤΟ ΜΕΤΡΟ ΤΗΣ ΑΛΗΘΕΙΑΣ (ΑΡΙΣΤΟΤΕΛΗΣ)

ΠΥΡΙΝΟΣ ΛΟΓΟΣ
υπέρ ... αδυνάτου ΟΤΕ!

Ακούγοντας κανείς τον πρόεδρο του ΠΑΣΟΚ Γ.Α. Παπανδρέου στη Βουλή και υπό τον όρο ότι δεν γνώριζε πως ο ομιλητής πρόεδρος του ΠΑΣΟΚ είχε διατελέσει υπουργός σε όλες ανεξαιρέτως τις κυβερνήσεις του κόμματός του από το 1996 και έπειτα, όταν δηλαδή το ΠΑΣΟΚ, υπό την ηγεσία του κ. Σημίτη, είχε μεταβληθεί από επαναστατικό – σοσιαλιστικό κίνημα σε καθαρά αστικό, κινούμενο μάλιστα εντός πλαισίου παγκοσμιοποίησης με την περίφημη διακήρυξη περί εκσυγχρονισμού, θα συμπέραινε ότι ο ομιλητής είχε απλώς «μείνει χαμένος» κάπου στις αρχές της δεκαετίας του '60 ή άντε, το πολύ, του '70.

Οτε οι βασικές αρχές και τα αξιώματα της σοσιαλιστικής αλλαγής υποστήριζαν όλα εκείνα περί προστασίας του εθνικού χαρακτήρα των επιχειρήσεων, περί «κράτους – μπακάλη – επιχειρηματία» κ.λπ. κ.λπ. κ.λπ., τα οποία βεβαίως όλοι οι λαοί πλήρωσαν πολύ, μα πάρα πολύ ακριβά (σ.σ.: εμείς πληρώσαμε αργότερα, από το 1981 και ακόμα θα πληρώνουμε για πολλά χρόνια).

Επίσης, ο ακροατής του «πύρινου λόγου υπέρ αδυνάτου ΟΤΕ» του προέδρου του ΠΑΣΟΚ θα έπρεπε να έπασχε τουλάχιστον από Αλτσχάιμερ βαριάς μορφής, ώστε να μην ενθυμείται καν ότι το 1997 πούλησε ποσοστό του ΟΤΕ αξίας 900.000.000 ευρώ. Το '98, 1.272.000.000 ευρώ, το '99, 1.000.000.000 ευρώ, το 2000, 458.000.000 ευρώ και γενικότερα, κάθε χρόνο, πούλαγε κομμάτι κομμάτι τον ΟΤΕ. Επίσης, ότι το 2001 η κυβέρνηση των εκσυγχρονιστικών πούλησε ποσοστό αξίας 980.000.000 ευρώ και το 2002 ποσοστό αξίας 653.000.000 ευρώ. Τέλος, ο ακροατής του «πύρινου λόγου υπέρ αδυνάτου ΟΤΕ» του προέδρου του ΠΑΣΟΚ θα έπρεπε να πάσχει και από άλλες νοητικές ασθένειες, ώστε να μην έχει αντιληφθεί ότι πληρώνει για τις ανύπαρκτες υπηρεσίες του ΟΤΕ τέλη 30 ευρώ, για να μην αναφερθούμε σε άλλες πιο «σοφιστικέ» λεπτομέρειες, όπως ότι οι προηγούμενες διοικήσεις δεν μπόρεσαν να βάλουν την Ελλάδα μέσω του ΟΤΕ στην εποχή της ευρυζωνικότητας, γιατί ακριβώς δεν μπόρεσαν να παρακολουθήσουν τις εξελίξεις.

Λεπτομέρειες, θα πείτε, όλα αυτά και θα συμφωνήσουμε, διατυπώνοντας απλώς μια σκέψη: γιατί ο πρόεδρος του ΠΑΣΟΚ Γ. Παπανδρέου, ενώ κατά την περίοδο των εκσυγχρονιστικών κυβερνήσεων ΠΑΣΟΚ, στις οποίες μετείχε ως «πρωτοκλασάτος» υπουργός, ότε ως κυβέρνηση το ΠΑΣΟΚ εκχώρησε το 62% του ΟΤΕ, δεν διαμαρτυρήθηκε, έρχεται σήμερα ως τιμητής των πάντων και προστάτης του δημόσιου χαρακτήρα του ΟΤΕ;

Ποιον πείθει, αλήθεια, με αυτή του τη συμπεριφορά;

Υπάρχει, άραγε, έστω και ένας πολίτης σ' αυτή τη χώρα του παραλόγου που να δέχεται, έστω και καθ' υποψία, ως ειλικρινή τον πόνο και τον κοπετό του κ. Γ. Α. Παπανδρέου για την τύχη του «ατυχούς, πλην τίμιου» ΟΤΕ;

Ελεος, προεδρικοί συμβουλάτορες, και εσείς που νομίζετε ότι απευθύνεστε σε αμνήμονες και κάφρους χειροκροτητές. Οι αλήστου μνήμης εποχές των κραυγών και των συνθημάτων, όχι μόνο έχουν παρέλθει ανεπιστρεπτί, αλλά ο ελληνικός λαός, που σήμερα πληρώνει τα λάθη, τις παραλείψεις και τις «αστοχίες» των κυβερνήσεών σας, στις οποίες μετείχε και ο πρόεδρός σας Γ.Α. Παπανδρέου, θυμάται καλά.

Και για όποιον ξεχνά, έρχεται κάθε τόσο το «μπουγιουρντί» των χρεών που του αφήσατε πίσω...

ΤΙ ΣΧΕΔΙΑΖΕΙ ΤΟ ΥΠΕΧΩΔΕ ΑΝ ΤΟ ΣτΕ ΑΚΥΡΩΣΕΙ ΤΟ ΝΟΜΟ ΓΙΑ ΤΗ ΜΕΤΑΦΟΡΑ ΣΥΝΤΕΛΕΣΤΗ ΔΟΜΗΣΗΣ

ΣΤΟΝ «ΑΕΡΑ» ΧΙΛΙΑΔΕΣ ΑΔΕΙΕΣ

Ενα από τα βασικά «αγκάθια» είναι η απουσία Ζωνών Υποδοχής Συντελεστή στους περισσότερους δήμους της χώρας καθώς η μεταφορά μπορεί να γίνει σε τέτοιες περιοχές. Ο υπουργός έχει ζητήσει από τους δημάρχους να επισπεύσουν τις σχετικές διαδικασίες προκειμένου να καθορισθούν όσο το δυνατόν συντομότερο οι ΖΥΣ, ώστε ο νόμος να έχει πεδίο εφαρμογής

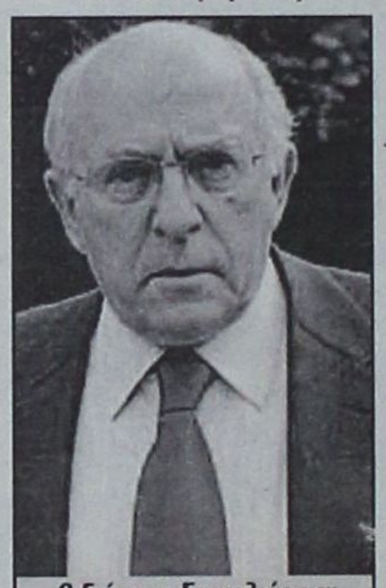

Ο Γιώργος Σουφλιάς και οι συνεργάτες του προσανατολίζονται στη διαμόρφωση ενός ευέλικτου θεσμικού πλαισίου, ενσωματώνοντας σε αυτό τις υποδείξεις του ΣτΕ

Την κατάλληλη «φόρμουλα» για να καταστήσει εφαρμόσιμο και συνταγματικό το θεσμό της μεταφοράς συντελεστή δόμησης, απεγκλωβίζοντας τους χιλιάδες δικαιούχους, που δεκαετίες τώρα ταλαιπωρούνται, αναζητεί το ΥΠΕΧΩΔΕ. Κι αυτό γιατί πριν από λίγες ημέρες προτάθηκε με δύο δικαστικές εισηγήσεις να κηρυχθούν αντισυνταγματικές σημαντικές διατάξεις της νομοθεσίας για τη Μεταφορά Συντελεστή Δόμησης.

«ΟΙΚΙΣΤΙΚΟΣ ΠΟΝΟΚΕΦΑΛΟΣ»

Αν υιοθετηθούν οι εισηγήσεις, που είναι και το πιο πιθανό, τότε ουσιαστικά θα ακυρωθεί ο Νόμος 3044/2002 και θα βρεθούν στον «αέρα» χιλιάδες οικοδομικές άδειες, προκαλώντας έναν ακόμα «οικιστικό» πονοκέφαλο στην ηγεσία του ΥΠΕΧΩΔΕ. Στο υπουργείο αναμένουν μεν την απόφαση του Συμβουλίου της Επικρατείας, γνωρίζουν όμως ότι ουσιαστικά θα κληθούν να συντάξουν σε διαφορετική βάση το σχετικό νόμο καθώς αυτή τη στιγμή είναι ανενεργός ακόμα για τα παραδοσιακά κτίρια. Ο Γιώργος Σουφλιάς και οι συνεργάτες του προσανατολίζονται στη διαμόρφωση ενός ευέλικτου θεσμικού πλαισίου, ενσωματώνοντας σε αυτό τις υποδείξεις του ΣτΕ.

ΤΟ «ΑΓΚΑΘΙ»

Ενα από τα βασικά «αγκάθια» που καλούνται να υπερκεράσουν, είναι η απουσία Ζωνών Υποδοχής Συντελεστή στους περισσότερους δήμους της χώρας, καθώς η μεταφορά μπορεί να γίνει μόνο σε τέτοιες περιπτώσεις. Αυτή τη στιγμή, σύμφωνα με τις υπουργικές αποφάσεις, αρμόδιοι για τον καθορισμό των Ζωνών Υποδοχής Συντελεστή (ΖΥΣ) είναι οι δήμαρχοι. Ο καθορισμός των ζωνών αυτών απαιτεί τροποποίηση των Γενικών Πολεοδομικών σχεδίων (ΓΠΣ) των περισσότερων δήμων καθώς είναι μικρός ο αριθμός των ΟΤΑ που περιλαμβάνουν σχετική πρόβλεψη για τις Ζώνες Υποδοχής Συντελεστή στα ΓΠΣ τους. Σύμφωνα με πληροφορίες, ο υπουργός έχει ζητήσει από τους δημάρχους να επισπεύσουν τις σχετικές διαδικασίες προκειμένου να καθορισθούν όσο το δυνατόν συντομότερο οι ΖΥΣ, ώστε ο νόμος να έχει πεδίο εφαρμογής.

ΕΙΔΙΚΗ ΜΕΛΕΤΗ

Ο καθορισμός αυτός θα πρέπει μα γίνεται ύστερα από ειδική μελέτη, έτσι ώστε να μην υποβαθμίζεται το περιβάλλον. Παράλληλα, δεν θα μπορεί να χαρακτηριστεί ως ΖΥΣ περιοχή που είναι ιδιαίτερα κορεσμένη οικιστικά προκειμένου να μην επιβαρυνθεί ακόμα περισσότερο.

ΠΛΑΦΟΝ ΣΤΟ ΣΥΝΤΕΛΕΣΤΗ

Πέραν από τον καθορισμό των Ζωνών Υποδοχής Συντελεστή, ένα άλλο θέμα που απασχολεί το υπουργικό επιτελείο αφορά στα όρια συντελεστή δόμησης που θα μπορεί να φθάσει ένα κτίσμα μετά τη μεταφορά συντελεστή. Το υπουργείο προσανατολίζεται να ορίσει ως ανώτατο συντελεστή το 2,4, η υπέρβαση του οποίου θα μπορεί να γίνεται μόνο κατ' εξαίρεση. Η ρύθμιση αυτή αποτελεί και ένα από τα «κλειδιά» για να κριθεί συνταγματικός ο νέος νόμος από το Συμβούλιο της Επικρατείας, το οποίο σε κάθε απόρριψη των προηγούμενων ρυθμίσεων προέβαλλε ως βασικό επιχείρημα αυτήν την υπέρβαση.

Ετσι, στο ΥΠΕΧΩΔΕ εξετάζουν τις προτάσεις του ΣτΕ και προσανατολίζονται στο να αλλάξουν το σύστημα υπολογισμού της προσαύξησης στο συντελεστή δόμησης και στο εμβαδόν των δομήσιμων επιφανειών και να τεθεί πλαφόν προκειμένου να αποφευχθούν φαινόμενα όπου ο συντελεστής δόμησης θα φθάνει ακόμα και το 5. Κατά τον καθορισμό των προσαυξήσεων το υπουργείο σκοπεύει σύμφωνα με πληροφορίες να διαχωρίσει τα επιτρεπόμενα ποσοστά στην περιοχή γενικής κατοικίας από αυτά της περιοχής του πολεοδομικού κέντρου.



ΟΙ «ΤΡΙΜΗΝΙΤΕΣ» ΝΟΣΗΛΕΥΤΕΣ ΚΑΙ ΤΑ «ΕΠΕΑ ΠΤΕΡΟΕΝΤΑ» ΤΟΥ ΥΠΟΥΡΓΟΥ

ΓΡΑΦΕΙ Ο ΚΩΣΤΑΣ ΛΑΜΠΡΙΑΝΟΣ

Στην πολιτική πάντοτε μου προκαλούσαν επιφυλάξεις έως και αποστροφή όλοι εκείνοι που πιστεύουν ότι πολιτική σημαίνει «τέχνη» της επικοινωνίας και των καλών δημοσίων σχέσεων.

Στην κατηγορία αυτή των πολιτικών ανήκει, πρώτος και καλύτερος, ο υπουργός Υγείας κ. Δημήτρης Αβραμόπουλος ο οποίος, στο τελευταίο διάστημα εμφανίζεται πυκνά συχνά στις τηλεοπτικές κάμερες σε μια προσπάθεια να πείσει – στην ουσία να παραπλανήσει – τον ελληνικό λαό ότι προετοιμάζει ή έχει στα σκαριά ένα μεγαλόπνοο σχέδιο αναμόρφωσης του Εθνικού Συστήματος Υγείας. Βεβαίως, από την εποχή του αείμνηστου Γιώργου Γεννηματά που οραματίστηκε το ΕΣΥ, και αργότερα επί υπουργίας του δικού μας Δημήτρη Κρεμαστινού, του καθηγητή που επεχείρησε να καθιερώσει ένα μοντέλο υγείας βασισμένο στο καναδικό και σκανδιναβικό σύστημα υγείας, ουδέποτε η Ελλάδα είχε «σύστημα υγείας».

Σήμερα τα πράγματα γίνονται ακόμα χειρότερα, όσο και αν ο «επικοινωνιακός» κ. Αβραμόπουλος πασχίζει να μας πείσει ότι έρχονται καλύτερες μέρες για το ΕΣΥ.

Ο προϋπολογισμός, και ειδικότερα οι δαπάνες που προβλέπουν για την υγεία δεν αφήνουν καμιά αμφιβολία ότι τα μεγάλα προβλήματα που συνοδεύουν τη λειτουργία των μεγάλων κεντρικών και περιφερειακών νοσοκομείων της χώρας θα συνεχίσουν να υπάρχουν – και να οξύνονται όσο περνά ο χρόνος.

Όπως εύστοχα επισημαίνεται από ειδικούς τα κονδύλια που διατίθενται για το 2007 δεν καλύπτουν το ύψος του πληθωρισμού, στην ουσία δηλαδή θα είναι χαμηλότερα αυτών του 2006.

Επομένως, πως θα υπάρξουν προσλήψεις επιστημονικού και νοσηλευτικού προσωπικού, βασικότερη προϋπόθεση για να στηθεί ένα στοιχειωδώς αξιόπιστο Ε.Σ.Υ.;

Όταν η Νέα Δημοκρατία βρισκόταν στην αντιπολίτευση, αλλά και μετά όταν έγινε κυβέρνηση, είχε δεσμευθεί για την πρόσληψη εννιά χιλιάδων νοσηλευτών και νοσηλευτριών και ενός μεγάλου αριθμού ιατρών διαφόρων ειδικοτήτων για να καλυφθούν – υποτίθεται – τα μεγάλα κενά σε οργανικές θέσεις.

Κοντά τρία χρόνια μετά όχι μόνο δεν έχουν προσληφθεί αλλά τα νοσοκομεία της χώρας αποψιλώνονται καθημερινά από επιστήμονες και νοσηλευτικό προσωπικό.

Ηδη, καταξιωμένοι γιατροί του νοσοκομείου της Ρόδου, για να περιοριστούμε στη δική μας πραγματικότητα, το εγκαταλείπουν χάριν της ιδιωτικής υγείας. Αλλά και όσοι μένουν σφίγγουν καθημερινά τα δόντια για ν' αντέξουν την πίεση των συνθηκών εργασίας και αμοιβής τους.

Η μισθολογική αναβάθμιση των γιατρών του ΕΣΥ δεν ήρθε ποτέ και εμείς παρακολουθούμε εσχάτως το οξύμωρον: τους γιατρούς να απεργούν για να μην τους «κοπούν» οι εφημερίες με τις οποίες αυξάνουν κάπως τις αποδοχές τους καθώς ο βασικός μισθός ενός γιατρού με είκοσι χρόνια προϋπηρεσίας δεν διαφέρει και πολύ από τον βασικό μισθό ενός δημόσιου υπαλλήλου με την ίδια προϋπηρεσία.

Ζούμε, επίσης, στο τελευταίο διάστημα τον τραγέλαφο με τους τριάντα οκτώ, αν δεν κάνω λάθος, συμβασιούχους νοσηλευτές και νοσηλεύτριες, τους «τριμηνίτες» όπως αποκαλούνται περιπαιχτικά πια, γιατί προσλαμβάνονται για τρεις μήνες με συμβάσεις.

Πρόκειται για μιαν άθλια ιστορία που, αν μη τι άλλο, επιβεβαιώνει την κυβερνητική ασυνέπεια και αναλγησία.

Οι άνθρωποι αυτοί, τουλάχιστον οι περισσότεροι, είχαν προσληφθεί πριν από χρόνια για να καλύψουν υποτίθεται έκτακτες ανάγκες. Σήμερα όμως, καλύπτουν «πάγιες ανάγκες» και χωρίς αυτούς δεν μπορεί να λειτουργήσει καμιά κλινική. Αλλά δεν μονιμοποιούνται προς δόξαν των προηγούμενων υπουργών υγείας και τώρα του κ. Αβραμόπουλου που υπόσχεται «ποιοτική αναβάθμιση» των υπηρεσιών του ΕΣΥ.

Πιάνει όμως... κόψιμο τους διοικούντες το ίδρυμα, που φέρει το όνομα ενός πρωθυπουργού, μόλις λήξουν οι συμβάσεις των τριών μηνών και τρέχουν στη γύρα ως επαίτες, όπως έγινε προχθές ακόμη με τη συνάντηση του διοικητή του νοσοκομείου και του νομάρχη για να εξασφαλιστεί η μισθοδοσία τους.

Ναι, εν έτει 2006 που οι Αμερικανοί σχεδιάζουν να εγκατασταθούν στον Αρη, εμείς εδώ τα... αμερικανάκια, δημοσιογράφοι, κοινωνικοί φορείς και πληβείοι του ΕΣΥ βγάζουμε στεναγμό ανακούφισης γιατί, την ύστατη ώρα έστω, βρίσκουμε τρόπο να παρατείνουμε για άλλους τρεις μήνες τις συμβάσεις τριάντα οκτώ ανθρώπων, ασχέτως αν έτσι παρατείνεται ο διασυρμός ενός νοσηλευτικού ιδρύματος και ενός Εθνικού Συστήματος Υγείας, που ποτέ δεν υπήρξε εθνικό, ούτε σύστημα, ούτε εξασφάλιζε την υγεία στον φτωχό κοσμάκη, - διότι περί αυτού πρόκειται καθώς οι έχοντες και κατέχοντες αυτής της χώρας είναι πελάτες του «Μ» της Νέας Υόρκης.

Τώρα, λέει, ο κ. Αβραμόπουλος ο υπουργός της... ανοσίας του ΕΣΥ αναδομεί με το νομοσχέδιο τις ΔΥΠΕ, ανάμεσά τους και αυτή των Δωδεκανήσων διότι, προφανώς, η υγεία στον ακριτικό και ευαίσθητο νομό μας είναι κάτι σαν τον ΟΤΕ που μπορεί για παράδειγμα να διοικείται από τον Πειραιά.

Τέσσερα νοσοκομεία, καμιά δεκαριά Κέντρα Υγείας, σαράντα και πλέον περιφερειακά, πολυδύναμα ιατρεία θα διοικούνται από τον Πειραιά αλλά θα πρέπει να αισθανόμαστε υπερήφανοι διότι θα έχουμε νέο... ΕΣΥ.

Με «έπεα πτερόεντα» ο κ. Αβραμόπουλος κτίζει ανώγια και κατώγια.

Να' ναι καλά!

ΙΔΡΥΘΗΚΕ ΟΡΓΑΝΙΣΜΟΣ ΓΙΑ ΠΑΡΟΧΗ ΣΥΜΒΟΥΛΩΝ ΚΑΙ ΤΕΧΝΟΓΝΩΣΙΑΣ

ΤΟΥΡΙΣΤΙΚΕΣ ΕΠΕΝΔΥΣΕΙΣ

Δύο χρόνια μετά τους Ολυμπιακούς Αγώνες, το ελληνικό κράτος οφείλει να βρει τους ρυθμούς που θα οδηγήσουν στο άμεσο ξεμπλοκάρισμα των ξένων επενδύσεων στον τουρισμό. Αυτή είναι η κοινή συνισταμένη των απόψεων των εν Ελλάδι ξένων επισκεπτών, που αποφάσισαν να συστήσουν μια ένωση (AFIT) για την καλύτερη προώθηση της Ελλάδας ως καλύτερου επενδυτικού προορισμού, αλλά και για την παροχή συμβουλών και τεχνογνωσίας προς όλα τα ενδιαφερόμενα μέρη

ΠΡΟΫΠΟΘΕΣΗ Η ΑΜΕΣΗ ΔΗΜΙΟΥΡΓΙΑ ΤΟΥ ΚΑΤΑΛΛΗΛΟΥ ΠΕΡΙΒΑΛΛΟΝΤΟΣ

Οι προσπάθειες προσέλκυσης επενδύσεων φαίνεται να αποτελούν την πιο ελπιδοφόρα προοπτική για την ανάκαμψη της ελληνικής οικονομίας κι αυτό γιατί είναι σχεδόν βέβαιο πως η ανάπτυξη επιχειρηματικής δραστηριότητας θα συμβάλει ποικιλοτρόπως στην οικονομική ανάνηψη, αφού και τα έσοδα του κράτους μπορούν έτσι να ενισχυθούν (μέσω της φορολογίας), ενώ μπορούν να δημιουργηθούν ταυτόχρονα επιπλέον θέσεις εργασίας. Κατά πρώτο λόγο όμως οι επενδύσεις θα δημιουργήσουν ένα ελκυστικό τουριστικό προϊόν που θα φέρει στη χώρα υψηλού επιπέδου τουρισμό, 12 μήνες το χρόνο.

Σε μια χώρα που στηρίζει σε μεγάλο βαθμό την οικονομία της στον τουρισμό, όπως η δική μας, είναι φυσικό να υπάρχει έντονο ενδιαφέρον στην προσπάθεια προσέλκυσης τουριστικών επενδύσεων. Είναι άλλωστε γνωστό πως η συμβολή του τουρισμού στο Α.Ε.Π. (από τις άμεσες και έμμεσες επιχειρηματικές δράσεις) κυμαίνεται μεταξύ 18% και 20%, ενώ ταυτόχρονα αποτελεί έναν σπουδαίο μοχλό περιφερειακής ανάπτυξης. Αρκεί να αναλογιστούμε, όπως επεσήμανε και σε πρόσφατη ομιλία του ο κ. Σ. Ανδρεάδης, πρόεδρος του ΣΕΤΕ, πως σύμφωνα με τις εθνικές απογραφές του 1991 και του 2001 οι μόνες περιοχές που παρουσίασαν αύξηση του πληθυσμού, εκτός από την Αθήνα και τη Θεσσαλονίκη, ήταν οι τουριστικές περιοχές. Το γεγονός αυτό αποδίδεται κυρίως στο ότι η ανάπτυξη του τουρισμού στις περιοχές αυτές αποδίδει εισόδημα και δημιουργεί νέες θέσεις εργασίας.

Είναι φυσικά αυτονόητο πως μία σοβαρή προσπάθεια προσέλκυσης ξένων επενδύσεων με αξιώσεις οφείλει να συνοδεύεται με την παροχή των κατάλληλων κινήτρων. Τα κίνητρα αυτά ουσιαστικά συμπυκνώνονται στην παροχή φορολογικών ελαφρύνσεων, στην ύπαρξη νομοθεσίας που θα δημιουργεί πρόσφορο επενδυτικό κλίμα και στη διαμόρφωση της εικόνας μιας οικονομίας όχι ευκαιριακής, αλλά κατά το δυνατόν σταθερής και βιώσιμης, τέτοιας που τελικά να φαντάζει ελκυστική στους ξένους επενδυτές. Δυστυχώς, η Ελλάδα μέχρι τώρα δεν είχε καταφέρει να το πετύχει αυτό. Σύμφωνα με τα στοιχεία και τους σχετικούς δείκτες της Eurostat, η χώρα μας «φιγουράρει» στις τελευταίες θέσεις, μεταξύ των χωρών της Ευρωπαϊκής Ενωσης, στην απορρόφηση ξένων επενδύσεων.

Είναι γεγονός, όπως προκύπτει και από τις εκφραζόμενες απόψεις των ξένων επενδυτών στη χώρα μας, ότι πρέπει άμεσα να ληφθούν αποφάσεις για το ποιες αγορές θέλουμε να προσελκύσουμε και με ποιους να ανταγωνιστούμε. Το ερώτημα είναι αν τελικά μας ενδιαφέρει η αύξηση των αφίξεων που προέρχονται από την αγορά των φθηνών ταξιδιών ή αν ο στόχος της αγοράς είναι να προσελκύσει καταναλωτές που είναι διατεθειμένοι να πληρώσουν για ποιοτικές υπηρεσίες. Το σημερινό έλλειμμα στρατηγικής είναι εξακολουθητικά δεδομένο, με αποτέλεσμα να διαιωνίζονται οι αδυναμίες του ελληνικού τουρισμού και κατ' επέκταση να «διώχνουμε» πολύτιμες επενδύσεις.

Η ικανότητα μιας χώρας να προσελκύει ξένες επενδύσεις ανταναλά κατά βάθος την ικανότητα της οικονομίας της να παραμένει ανταγωνιστική. Αλλωστε, συνεπάγεται τη δημιουργία, κατά κανόνα βιώσιμων επιχειρήσεων, την ενίσχυση της παραγωγικότητας της χώρας, καθώς και την αύξηση του δείκτη απασχόλησης. Η ηγεσία του Υπουργείου Τουρισμού αναγνωρίζει τις ανάγκες αυτές για ανάπτυξη του ελληνικού τουρισμού, με την ταυτόχρονη προσέλκυση των απαραίτητων επενδύσεων όπως έχει δηλωθεί πολλές φορές διά στόματος της υπουργού Τουριστικής Ανάπτυξης κας Φάνης Πάλλη - Πετραλιά. Πρόσφατα σε ομιλία της στην Prodexpo η υπουργός δήλωσε ότι πρέπει να επιταχυνθούν οι προσπάθειες. «Στηρίζουμε έμπρακτα την υλοποίηση επενδύσεων παντού στην Ελλάδα - και αυτό είναι ιδιαίτερα έντονο στον τουριστικό κλάδο. Η θεσμική αναβάθμιση της τουριστικής οικονομίας είναι εξίσου βασική και αναγκαία προϋπόθεση με την εύρεση των επενδυτικών πόρων και την έγκριση των πλέον ρεαλιστικών αλλά και φιλόδοξων επενδυτικών σχεδίων. Στο πλαίσιο αυτό είναι κεντρικός στόχος μας η επιτάχυνση των διαδικασιών για την κατάρτιση Εθνικού Χωροταξικού Σχεδίου, αλλά και Ειδικού Χωροταξικού Σχεδίου για τον Τουρισμό. Ταυτόχρονα, αλλάζουμε και απλοποιούμε το καθεστώς αδειοδότησης των τουριστικών επιχειρήσεων - ενώ καταπολεμούμε τη γραφειοκρατία με μια σειρά από αποφάσεις που απλοποιούν διαδικασίες. Και φυσικά, φροντίζουμε για τον εκσυγχρονισμό του νομοθετικού πλαισίου».

Ο ΡΟΛΟΣ ΤΗΣ AFIT

Η Ενωση Ξένων Επενδυτών Τουρισμού στην Ελλάδα, AFIT (Association of Foreign Investors for the Tourism Sector in Greece), ιδρύθηκε τον Μάιο του 2006 και ανακοίνωσε την επίσημη σύστασή της και την έναρξη των εργασιών της τον Σεπτέμβριο. Η AFIT είναι ένας μη κερδοσκοπικός οργανισμός. Το Διοικητικό Συμβούλιο αποτελείται από 4 μέλη, τα οποία εκπροσωπούν εταιρείες - μέλη της Ένωσης. Πρόεδρος είναι ο κ. Clemente Pinedo (RESDE S.A.), αντιπρόεδρος ο κ. Ιωάννης Παπαπολίτης (Grand Hotels & Resorts S.A.), γενικός γραμματέας ο κ. Johan Vandeweghe (Greenwell S.A.) και Εκτελεστικό Μέλος ο κ. Παναγιώτης Παπαδάκος (Greek Lifestyle Investments).

Οι στόχοι της Ένωσης είναι:

- Να προωθήσει την Ελλάδα ως ιδανικό τόπο ανάπτυξης τουριστικών επενδύσεων, προσελκύοντας ξένους επενδυτές.
- Να παρέχει αφιλοκερδώς συμβουλευτική υποστήριξη σε ξένους επενδυτές που σκοπεύουν να αναπτύξουν τουριστικά έργα στην Ελλάδα, ενώ παράλληλα να τους παρέχει ενημέρωση σχετικά με τη νομοθεσία για τη χρήση γης που υφίσταται στην Ελλάδα και που καθορίζει το πλαίσιο ανάπτυξης επιχειρήσεων / επενδύσεων στον κλάδο αυτό.
- Να παρέχει αφιλοκερδώς συμβουλευτικές υπηρεσίες και τεχνογνωσία στις ελληνικές δημόσιες αρχές, εάν αυτές το επιθυμούν.
- Να αποτελέσει το επίσημο όργανο για την επικοινωνία μεταξύ των επενδυτών - μελών του Συνδέσμου και της ελληνικής κυβέρνησης.

Ο πρόεδρος της AFIT, κ. Clemente Pinedo, σε δηλώσεις που έκανε κατά την ανακοίνωση της ίδρυσης της Ένωσης τόνισε: «Είμαστε εδώ γιατί αγαπάμε την Ελλάδα και πιστεύουμε ότι αποτελεί έναν από τους πλέον ιδανικούς τόπους για ανάπτυξη μεγάλων επενδύσεων, χάρη στο κλίμα και στη μοναδική ομορφιά του ελληνικού τοπίου. Πιστεύουμε λοιπόν ότι όλα αυτά τα φυσικά δεδομένα θα πρέπει να αξιοποιηθούν με το σωστό τρόπο, έτσι ώστε το σύνολο των τουριστικών υποδομών, υπηρεσιών και προϊόντων να ανταποκρίνεται στις ανάγκες και απαιτήσεις του πελάτη όλο το χρόνο. Εδώ και καιρό ακούγονται διάφορα για το πώς η Ελλάδα θα μπορούσε να γίνει η Φλόριντα της Ευρώπης, ένας προορισμός ψυχαγωγίας και αναψυχής για τους εύπορους και ένα δεύτερο σπίτι για τους συνταξιούχους της Βόρειας Ευρώπης. Δυστυχώς, οι ελληνικές αρχές δεν έχουν πειστεί ακόμα για τις δυνατότητες που έχουν τα δεύτερα σπίτια, ως τουριστικό προϊόν, γι' αυτό δεν έχουμε δει ακόμα κινήσεις για την αλλαγή των χωροταξικών νόμων για την κατασκευή οικιστικών έργων. Η απουσία κατάλληλου νομικού πλαισίου μπορεί να έχει ως αποτέλεσμα η Ελλάδα να μείνει ακόμα πιο πίσω όσον αφορά στην παροχή τουριστικού οικιστικού προϊόντος σε Ευρωπαίους συνταξιούχους, σε σχέση με χώρες όπως η Ισπανία, η Πορτογαλία, η Τουρκία και η Κύπρος. Δεν λέμε κάτι καινούργιο, η καταγραφή αυτών των ελλείψεων παρουσιάστηκε άλλωστε και στο συνέδριο της Deloitte, όπου ανακοινώθηκαν τα αποτελέσματα της έρευνας "Hospitality 2010 - a five year call" που ανέδειξε την ανάγκη της Ελλάδας να εμπλουτίσει το τουριστικό προϊόν της, καθώς το μοντέλο "ήλιος και θάλασσα" δεν είναι πλέον από μόνο του αρκετό».



Η απουσία κατάλληλου νομικού πλαισίου έχει ως αποτέλεσμα η Ελλάδα να μείνει πίσω στην παροχή τουριστικού οικιστικού προϊόντος σε Ευρωπαίους συνταξιούχους

ΤΙ ΛΕΝΕ ΟΙ ΞΕΝΟΙ ΕΠΕΝΔΥΤΕΣ ΓΙΑ ΤΗΝ ΕΛΛΑΔΑ

CLEMENDE PINEDO
ΠΡΟΕΔΡΟΣ AFIT, RESDE A.E.

«Η Ελλάδα είναι μία όμορφη χώρα με μεγάλη παράδοση, ιστορία και ποιότητα ζωής. Εχει φανταστικό καιρό και υπέροχους ανθρώπους με φημισμένη φιλοξενία, αλλά υστερεί σε υπηρεσίες, γενικώς, έχει κακές υποδομές, μικρή ποικιλία υπηρεσιών και κυρίως ένα είδος τουριστικού προϊόντος, αυτό του ήλιου και της θάλασσας. Η Ελλάδα πρέπει να εξελιχθεί στο επόμενο βήμα του τουρισμού, την παραθεριστική κατοικία, που κινείται από τις υπηρεσίες, καθώς οι άνθρωποι που θα αποκτήσουν σπίτι για να ζήσουν πάνω από 6 μήνες αναζητούν ωραίο περιβάλλον, καλό καιρό, εύκολη πρόσβαση στο αεροδρόμιο σε περίπτωση που θέλουν επειγόντως να γυρίσουν στην πατρίδα τους, προσβάσιμες υπηρεσίες υγείας, παροχές σε αναψυχή (γκολφ, σπα, εμπορική ανάπτυξη)» δηλώνει ο κ. Pinedo, απαντώντας στην ερώτηση «γιατί κάποιος θα επέλεγε τη χώρα μας για να επενδύσει».

Σχετικά με τα προβλήματα που αντιμετώπισε ως επενδυτής στην Ελλάδα τόνισε: «Τα μεγάλης κλίμακας σχέδια είναι δύσκολο να εφαρμοστούν οπουδήποτε, αλλά στην Ελλάδα αυτές οι δυσκολίες είναι μεγαλύτερες. Ποιες είναι οι δυσκολίες που συναντούν όλοι οι επενδυτές;

1. Ελλειψη εθνικού κτηματολογίου: Οπως όλοι ξέρουμε, η Ελλάδα είναι η μόνη χώρα της Ευρωπαϊκής Ένωσης χωρίς Εθνικό Κτηματολόγιο. Αυτό θα έπρεπε να πραγματοποιηθεί άμεσα, ώστε να επιταχύνει τις διαδικασίες και να παρέχει νομική κάλυψη στους νέους ιδιοκτήτες.
2. Χωροταξικό: Υπάρχει άμεση ανάγκη να υπάρχει χωροταξική μελέτη που θα δοθεί στην αγορά, ώστε να ξεκαθαρίσει σε ποιες περιοχές αυτού του είδους οι επενδύσεις είναι προτεραιότητα.
3. Νομικό πλαίσιο για τις μεγάλες επενδύσεις: ένα ξεκάθαρο νομικό πλαίσιο για μεγάλης κλίμακας επενδύσεις είναι αναγκαίο ώστε οι επενδυτές να γνωρίζουν τι μπορούν να χτίσουν και τι να περιμένουν να κάνουν οπότε αποκτούν ένα κομμάτι γης. Αυτή τη στιγμή πρέπει να κάνεις αίτηση για ιδιωτικές εγκρίσεις της επένδυσης, ώστε να επιτύχεις μετά την απόκτηση της γης. Κανένας επενδυτής δεν πρόκειται να ρισκάρει να αγοράσει γη που δεν θα ξέρει τι να την κάνει.
4. Ελλειψη ΣΔΙΤ: Αυτή τη στιγμή ο υπάρχων νόμος για τις Συμπράξεις Δημοσίου και Ιδιωτικού Τομέα δεν είναι ευνοϊκός γι' αυτού του είδους τις επενδύσεις. Ισως δουλεύει καλά για άλλου τύπου επενδύσεις, αλλά όχι για όσες αφορούν στον τουρισμό».

Σύμφωνα με τον κ. Pinedo οι επενδύσεις θα βοηθήσουν κυρίως τα μεγάλα αναπτυξιακά σχέδια καθώς είναι πιο εξειδικευμένα.

«Δεν ενδιαφερόμαστε να χτίσουμε ένα ξενοδοχείο, αλλά ένα θέρετρο με γκολφ, μαρίνες, σκι, τουριστικές κατοικίες, εμπορικά κέντρα, κέντρα άθλησης, σπα κ.λπ.», τονίζει.

ΑΜΕΣΟΤΗΤΑ ΔΡΑΣΕΩΝ ΤΟ ΚΛΕΙΔΙ

«Στην AFIT πιστεύουμε ότι το επενδυτικό και πολιτικό περιβάλλον είναι καλύτερο τώρα. Μέσα στα χρόνια οι πολιτικοί κατάλαβαν ότι η τουριστική προσφορά πρέπει να εξελιχθεί και ότι είναι ώρα για μια αλλαγή. Πιστεύουμε ότι η ελληνική κυβέρνηση είναι πρόθυμη να παρέχει νέους τρόπους στους επενδυτές ώστε να βοηθηθεί η ανάπτυξη του τουριστικού τομέα μίας από τις κύριες πηγές εσόδων για την ελληνική οικονομία, αλλά πρέπει να είναι πιο δραστική στις πρωτοβουλίες της.

Χρειάζεται μεγαλύτερος συντονισμός μεταξύ των υπουργείων με μια κοινή και ξεκάθαρη κατεύθυνση. Τώρα υπάρχουν τόσο πολλοί άνθρωποι που πρέπει να συντονιστούν και αυτός είναι ο λόγος που δεν συμβαίνουν πράγματα» δηλώνει ο κ. Pinedo, σχολιάζοντας το κατά πόσο έχει αλλάξει το επενδυτικό κλίμα στη χώρα μας.

«Ολα τα μέλη της ένωσης αντιμετωπίζουμε τα ίδια προβλήματα, καθυστερήσεις και καμία απάντηση για τους ίδιους λόγους και γι' αυτό αποφασίσαμε να ενώσουμε τις δυνάμεις μας ώστε να έχουμε κοινή φωνή. Μία ένωση όπως η AFIT είναι απαραίτητη για να δημιουργηθεί μια ισχυρή πλατφόρμα που θα παρέχει διεθνή τεχνογνωσία και εμπειρία αλλά και για να είναι σωστός κρίκος στις συζητήσεις με την κυβέρνηση και να βοηθήσει όλα τα ενδιαφερόμενα μέρη στο να λυθούν και να ξεπεραστούν όλα τα παρόντα εμπόδια που δυσχεραίνουν τέτοιου είδους επενδύσεις στην Ελλάδα».

ΚΑΤΕΛΑΒΕ ΠΕΡΥΣΙ ΤΗΝ ΕΚΤΗ ΘΕΣΗ ΠΑΓΚΟΣΜΙΩΣ, ΣΥΜΦΩΝΑ ΜΕ ΤΑ ΣΤΟΙΧΕΙΑ ΤΟΥ ΣΕΤΕ

ΘΕΛΓΕΙ ΤΟΥΣ ΠΛΟΥΣΙΟΥΣ ΤΟΥΡΙΣΤΕΣ Η ΕΛΛΑΔΑ

Ο πρόεδρος του ΣΕΤΕ κ. Ανδρεάδης υπογράμμισε την ανάγκη ενός ενιαίου φορέα της ελληνικής εργοδοσίας, στον οποίο θα εκπροσωπείται ισότιμα και αναλογικά με τη συμμετοχή του στο ΑΕΠ όλο το φάσμα των επιμέρους τομέων οικονομικής δραστηριότητας της χώρας



Την έκτη θέση παγκοσμίως κατέλαβε πέρυσι ο ελληνικός τουρισμός ως προς τη μέση κατά κεφαλήν δαπάνη των τουριστών, που ανήλθε σε 1.070 δολάρια ΗΠΑ.

Σε αντίθεση, δηλαδή, με τη γενική αίσθηση ότι η χώρα μας δέχεται φτηνό τουρισμό, τα στοιχεία, που παρουσίασε ο πρόεδρος του **Συνδέσμου Ελληνικών Τουριστικών Επιχειρήσεων (ΣΕΤΕ)** κ. **Στ. Ανδρεάδης,** δείχνουν ότι η Ελλάδα βρίσκεται αρκετά μπροστά από τους ανταγωνιστές της σε αυτό το σημαντικό κριτήριο. Σε αριθμούς αξίφεων η χώρα μας κατέλαβε πέρυσι την 16η θέση και την 11η ως προς τα τουριστικά έσοδα.

«Οι επιδόσεις αυτές», τόνισε ο κ. Ανδρεάδης, *«είναι αξιοσημείωτες και επιτυγχάνονται παρά τα πολλά και σημαντικά διαρθρωτικά προβλήματα που αντιμετωπίζει ο τουρισμός στη χώρα μας»*.

Στη θεσμοθετημένη συνάντηση με τους τουριστικούς συντάκτες εν όψει των εορτών των Χριστουγέννων, ο κ. Ανδρεάδης έδωσε και έναν απολογισμό της χρονιάς, που βρίσκει την Ελλάδα με μια αύξηση αεροπορικών αφίξεων κατά 7,2% (στοιχεία πρώτου δεκάμηνου) και 6,75% στα έσοδα (στοιχεία εννεαμήνου).

Η αύξηση αφίξεων είναι η υψηλότερη μεταξύ των ανταγωνιστριών χωρών της Μεσογείου, συνολικά, πάντως, τόσο η Μεσόγειος όσο και η Ευρώπη παρέμειναν εφέτος στα ίδια περίπου μερίδια, που είχαν το 2005, στην παγκόσμια πίτα.

Η Ελλάδα, όπως και η Ισπανία (με αύξηση αφίξεων 5%) ωφελήθηκαν από τη μείωση των αφίξεων στην Τουρκία αρχικά και της Κύπρου κατά δεύτερο λόγο. Ελλάδα και Ισπανία επίσης ήταν ανάμεσα στους προορισμούς που ωφελήθηκαν από τον πόλεμο στη Μέση Ανατολή, ο οποίος σταμάτησε τη μεγάλη αύξηση που παρουσίασε τα τελευταία 2 χρόνια αυτή η περιοχή, οι επισκέπτες της οποίας κατά περίπου 50% προέρχονται από την Ευρωπαϊκή Ενωση.



Ο κ. Ανδρεάδης απέδωσε την αύξηση του τουρισμού την τελευταία διετία κυρίως στη «θετική αύρα», που δημιούργησαν οι Ολυμπιακοί Αγώνες και στους εξωγενείς παράγοντες, εκφράζοντας τον προβληματισμό του για το αν θα συντηρηθεί η δυναμική και την επόμενη χρονιά ή αν θα μπει ο ελληνικός τουρισμός σε έναν νέο κύκλο αστάθειας και διακυμάνσεων, όπως είχε συμβεί μεταξύ 2001-2004.

«Η ανησυχία αυτή», πρόσθεσε, *«γίνεται εντονότερη από την εξελισσόμενη δυσμενή για τους εντός ευρωζώνης τουριστικούς προορισμούς, εξέλιξη της ισοτιμίας ευρώ - δολαρίου. Από τον Δεκέμβριο του 2005 μέχρι σήμερα το ευρώ ανατιμήθηκε έναντι του δολαρίου σχεδόν 12%, γεγονός που συνιστά τιμολογιακό μειονέκτημα έναντι των εκτός ευρωζώνης προορισμών. Αν οι προβλέψεις επαληθευτούν και το ευρώ φτάσει στα 1,37 δολάρια από τα 1,32 που είναι σήμερα, τότε η κατάσταση επιδεινώνεται»*.

Ο κ. Ανδρεάδης χαρακτήρισε θετική την πρωτοβουλία του υπουργείου Τουριστικής Ανάπτυξης για τεχνοκρατική προσέγγιση της στρατηγικής μάρκετινγκ του ελληνικού τουρισμού, επισημαίνοντας την ανάγκη στενής συνεργασίας μεταξύ δημοσίου και ιδιωτικού τομέα.

ΔΙΑΡΘΡΩΤΙΚΑ ΠΡΟΒΛΗΜΑΤΑ

Επανέλαβε μερικά από τα διαρθρωτικά προβλήματα που εμποδίζουν την αναβάθμιση του τουρισμού, όπως είναι:

1. Οι πολεοδομικές υπερβάσεις των ξενοδοχείων. *«Απαιτείται»*, είπε, *«άμεση πολιτική απόφαση που θα υλοποιηθεί πριν από την έναρξη της νέας τουριστικής περιόδου, γιατί η όποια καθυστέρηση θα συνεχίσει να εκθέτει τον τουρισμό μας»*.

2. Στον κλάδο των αερομεταφορών, όχι μόνο εξακολουθεί να απουσιάζει παντελώς μια εθνική στρατηγική, αλλά κατά το 2006 μαζί με τη συνεχιζόμενη ατολμία για την επίλυση του θέματος της Ολυμπιακής υπήρξε η αιφνιδιαστική ανανέωση του μονοπωλίου για την επίγεια εξυπηρέτηση στα περιφερειακά αεροδρόμια της χώρας.

3. Στο θέμα της εκπαίδευσης παραμένει σε επίπεδο εξαγγελίας η δημιουργία προπτυχιακού τμήματος τουρισμού σε ένα Πανεπιστήμιο.

4. Το κόστος των εργοδοτικών εισφορών και το κόστος της ενέργειας παραμένει υψηλό για τα ξενοδοχεία. Ο ΣΕΤΕ ζητεί να ισχύσουν και στον τουρισμό τα χαμηλά τιμολόγια με τα οποία διατίθεται η ενέργεια σε ορισμένους άλλους κλάδους της ελληνικής οικονομίας.

Ο ΕΝΙΑΙΟΣ ΦΟΡΕΑΣ

Ο κ. Ανδρεάδης υπογράμμισε την ανάγκη ενός ενιαίου φορέα της ελληνικής εργοδοσίας, στον οποίο εκπροσωπείται ισότιμα και αναλογικά με τη συμμετοχή του στο ΑΕΠ όλο το φάσμα των επί μέρους τομέων οικονομικής δραστηριότητας της χώρας. *«Ενα τέτοιο όργανο»*, κατέληξε ο πρόεδρος του ΣΕΤΕ, *«προσαρμοσμένο στα δεδομένα του σήμερα αλλά και τις απαιτήσεις του μέλλοντος είναι περισσότερο από ποτέ απαραίτητο σήμερα»*.

Παγκόσμια κατάταξη 2005

Διεθνείς αφίξεις (σε εκατ.)		Εσοδα (σε δισ. USD)	
1 Γαλλία	76,0	1 ΗΠΑ	81,7
2 Ισπανία	55,6	2 Ισπανία	47,9
3 ΗΠΑ	49,4	3 Γαλλία	42,3
4 Κίνα	46,8	4 Ιταλία	35,4
5 Ιταλία	36,5	5 Ην. Βασίλειο	30,7
6 Ην. Βασίλειο	30,0	6 Κίνα	29,3
7 Μεξικό	21,9	7 Γερμανία	29,2
8 Γερμανία	21,5	8 Τουρκία	18,2
9 Τουρκία	20,3	9 Αυστρία	15,5
10 Αυστρία	20,3	10 Αυστραλία	15,0
11 Ρωσία	19,9	11 Ελλάδα	13,7
12 Καναδάς	18,6	12 Καναδάς	13,6
13 Μαλαισία	16,4	13 Ιαπωνία	12,4
14 Πλωνία	15,2	14 Μεξικό	11,8
15 Χονγκ Κονγκ	14,8	15 Ελβετία	11,0
16 Ελλάδα	*14,3/12,8	16 Ολλανδία	10,5
17 Ταϊλάνδη	11,6	17 Χονγκ Κονγκ	10,3
18 Ουγγαρία	10,0	18 Ταϊλάνδη	10,1
19 Ολλανδία	10,0		
20 Ελβετία	7,2		
21 Ιαπωνία	6,7		
22 Αυστραλία	5,0		

ΠΗΓΗ: UNWTO Tourism Highlights, Edition 2006

Μέση κατά κεφαλήν δαπάνη (σε USD) 2005

Αυστραλία	3000
Ιαπωνία	1851
ΗΠΑ	1654
Ελβετία	1528
Γερμανία	1358
Ελλάδα	958/1070
Ολλανδία	1050
Ην. Βασίλειο	1023
Ιταλία	970
Τουρκία	897
Ταϊλάνδη	871
Ισπανία	861
Αυστρία	775
Καναδάς	731
Χονγκ Κονγκ	696
Κίνα	626
Γαλλία	557
Μεξικό	539
Κύπρος	880
Κροατία	882
Αίγυπτος	841

*Στα 14,3 εκατ. αφίξεις και στη ΜΚΔ: 958 έχουν συμπεριληφθεί οι αφίξεις από την Αλβανία. Ενώ, στα 12,8 εκατ. αφίξεις και στη ΜΚΔ:1070 δεν έχουν συμπεριληφθεί οι αφίξεις από την Αλβανία.

ΠΗΓΗ: UNWTO Tourism Highlights, Edition 2006

ΝΙΚΟΣ ΠΟΥΛΙΟΥ, ΠΡΟΕΔΡΟΣ ΕΝΩΣΗΣ ΞΕΝΟΔΟΧΩΝ ΚΩ

«ΗΤΑΝ ΜΕΓΑΛΟ ΛΑΘΟΣ ΠΟΥ ΓΥΡΙΣΑΜΕ ΤΗΝ ΠΛΑΤΗ στις τουριστικές αγορές της Βόρειας Ευρώπης»

«Πρέπει να εκσυγχρονίσουμε τις μεθόδους προβολής και διαφήμισης και να μην παραμελούμε τις παραδοσιακές αγορές»

ΣΥΝΕΝΤΕΥΞΗ ΣΤΟΝ ΔΙΑΜΑΝΤΗ ΔΙΑΜΑΝΤΗ



Η δημιουργία ενός ισχυρού και ενιαίου Τουριστικού συνδέσμου ήταν το βασικό θέμα συζήτησης στη συνάντηση που είχαν οι εκπρόσωποι των Τουριστικών φορέων με την Υπουργό Τουριστικής Ανάπτυξης, όπως μας αποκαλύπτει ο πρόεδρος της Ενωσης Ξενοδόχων Κω και αντιπρόεδρος της Πανελλήνιας Ομοσπονδίας Ξενοδόχων Νίκος Πουλιού ο οποίος πήρε μέρος σ' αυτή τη συνάντηση.

«Ολοι πιστεύουμε ότι μια τέτοια φωνή θα είναι πανίσχυρη αφού όλοι αναγνωρίζουν ότι η βαριά βιομηχανία της χώρας μας είναι ο τουρισμός», *λέει χαρακτηριστικά ο κ. Πουλιού και προσθέτει ότι* **«σε μια χώρα σαν τη δική μας δεν μπορεί ο κλάδος να εμφανίζεται τριχοτομημένος με πολλές και διαφορετικές φωνές».**

Ο πρόεδρος της ΕΞ.Κ. παραδέχεται ότι η χρονιά που πέρασε ήταν μια καλή τουριστικά χρονιά αφού η ζήτηση αυξήθηκε. Ομως «όταν υπάρχει υπερπροσφορά κλινών και η ζήτηση δεν είναι ιδιαίτερα ποιοτική τότε το εμπορικό ισοζύγιο δεν είναι τόσο θετικό» υποστηρίζει.

Ο κ. Πουλιού με σαφήνεια εκφράζει τη διαφωνία του για την επιδότηση νέων κλινών με βάση τον αναπτυξιακό νόμο και υποστηρίζει τον εκσυγχρονισμό των παλιών. Τονίζει δε τον κίνδυνο για τους μικρομεσαίους επιχειρηματίες από την έλευση μεγάλων τουριστικών συγκροτημάτων.

Ο κ. Πουλιού πιστεύει ότι πρέπει να εκσυγχρονίσουμε τις μεθόδους προβολής και διαφήμισης και να μην παραμελούμε τις παραδοσιακές μας αγορές, όπως οι Σκανδιναβικές χώρες. «Βάλαμε τις αγορές της Βόρειας Ευρώπης στον αυτόματο πιλότο για να μην πω ότι τους γυρίσαμε την πλάτη», μας εξομολογείται.

Ο κ. Πουλιού είναι υποστηρικτής της σύμπλευσης δημοσίου και ιδιωτικού τομέα με το κράτος να δίνει βάρος στις υποδομές.

Ως νομαρχιακός σύμβουλος από την 1η Ιανουαρίου ο κ. Πουλιού υπόσχεται «νέες προτάσεις και φρέσκιες ιδέες που θα συμβάλουν στο καλύτερο αύριο της Νομαρχίας».

Ξεκαθαρίζει δε ότι η λέξη «αντιπολίτευση» στην τοπική αυτοδιοίκηση δεν του ταιριάζει. Γι' αυτό «θα είμαστε κριτικοί απέναντι στη Νομαρχιακή Αρχή όπου χρειάζεται και θα στηρίξουμε ό,τι θετικό για τον τόπο προτείνει».

Η συνέντευξη αναλυτικά...

• Κύριε Πουλιού, την περασμένη εβδομάδα πήρατε μέρος στη συνάντηση που είχαν οι εκπρόσωποι των τουριστικών φορέων με την Υπουργό Τουριστικής Ανάπτυξης. Ποια θέματα σας απασχόλησαν στη συνάντηση αυτή;

Κατ' αρχήν να σας πω ότι η συνάντηση αυτή έγινε με πρωτοβουλία της Πανελλήνιας Ομοσπονδίας Ξενοδόχων (Π.Ο.Ξ.). Για πρώτη φορά κάθισαν στο ίδιο τραπέζι συζήτησης ο πρόεδρος του Ξενοδοχειακού Επιμελητηρίου, και ο πρόεδρος του ΣΕΤΕ με τους 20 μεγαλύτερους ξενοδόχους της Ελλάδας, απ' αυτούς δηλαδή που έχουν πάνω από 1.000 δωμάτια ο καθένας. Στη συνάντηση τέθηκαν θέματα του κλάδου, συζητήσαμε το θέμα της συνεργασίας και στο γεύμα εργασίας που ακολούθησε η κ. Πετραλιά έθεσε το ζήτημα της δημιουργίας στο μέλλον ενός ισχυρού και ενιαίου Τουριστικού Συνδέσμου. Αυτό είναι ένα ζητούμενο του κλάδου και η υπουργός μας υποσχέθηκε ότι θα είναι αρωγός αυτής της προσπάθειας. Οπως καταλαβαίνετε, ένας τέτοιος σύγχρονος φορέας τουρισμού, ανάλογος του ΣΕΒ, θα είναι ισάξιος συνομιλητής με τους υπουργούς, ακόμα και με τον πρωθυπουργό.

• Πιστεύετε ότι έχουν ωριμάσει οι συνθήκες για τη δημιουργία ενός ενιαίου και σύγχρονου φορέα που θα αντικαταστήσει τους υπάρχοντες και θα προωθήσει πιο αποτελεσματικά τα συμφέροντα του κλάδου σας;

Ολοι πιστεύουμε ότι μια φωνή θα είναι πανίσχυρη αφού όλοι αναγνωρίζουμε ότι η βαριά βιομηχανία της χώρας μας είναι ο τουρισμός. Δεν μπορεί λοιπόν σε μια τέτοια χώρα, ο κλάδος να εμφανίζεται τριχοτομημένος με πολλές και διαφορετικές φωνές και διαφορετικές προσεγγίσεις των προβλημάτων του τουρισμού. Αυτό το γεγονός είχε ως αποτέλεσμα μέχρι τώρα και οι κυβερνήσεις να εμφανίζονται με διαφορετικές θέσεις και απόψεις. Σήμερα πια έχουμε ένα Υπουργείο Τουριστικής Ανάπτυξης που μπορεί να μην είναι ακόμα αυτό που θέλουμε, όμως ευελπιστούμε ότι υπό την ομπρέλα του Υπουργείου και με περισσότερες αρμοδιότητες που θα επιδιώξουμε και με ένα σύγχρονο ΣΕΤ θα υπάρχει ισχυρή φωνή και εκπροσώπηση του κλάδου.

• Ως συνήθως ο Δεκέμβριος είναι ο μήνας των απολογισμών, αν και για τους εμπλεκόμενους στον τουρισμό το κλείσιμο των λογαριασμών γίνεται με την ολοκλήρωση της τουριστικής περιόδου. Ηταν μια καλή χρονιά το 2006;





Είμαι απ' αυτούς που υποστηρίζουν ότι πρέπει να κρατάμε μικρό καλάθι. Ηταν σίγουρα μια καλή χρονιά και πέρα από τους αριθμούς αυτό έχει σχέση με την αλλαγή ψυχολογίας που επέρχεται στα νησιά μας. Η ζήτηση έχει αυξηθεί. Ομως όταν υπάρχει και μια υπερπροσφορά κλινών και η ζήτηση δεν είναι ιδιαίτερα ποιοτική, τότε το εμπορικό ισοζύγιο δεν είναι τόσο θετικό. Μπορεί οι ξενοδοχειακές κλίνες των γιγάντων και των αλυσίδων να γεμίζουν όμως τα ταμεία των μικρών και μεσαίων ξενοδόχων δεν είναι γεμάτα. Συμπερασματικά θα σας έλεγα ότι γενικά τα τουριστικά πράγματα έχουν βελτιωθεί, όμως πρέπει να αλλάξουμε τα ποιοτικά χαρακτηριστικά της ζήτησης για να ελπίζουμε στο μέλλον σε καλύτερα αποτελέσματα.

• Τι εννοείτε λέγοντας ότι «πρέπει να αλλάξουμε τα ποιοτικά χαρακτηριστικά της ζήτησης»;

Η παρουσία μας γενικότερα στην Ευρώπη πρέπει να αναβαθμιστεί. Αρχίζουμε πια ως χώρα να μπαίνουμε σε σύγχρονες μεθόδους μάρκετινγκ και διαφημίσεων. Το κράτος έρχεται να συμπλεύσει με τον ιδιωτικό τομέα και τους σύγχρονους ρυθμούς. Το σημερινό κράτος πρέπει να φτιάξει γρήγορα υποδομές ώστε ο τουρίστας καταναλωτής να μην έρχεται μόνο σ' ένα ποιοτικό ξενοδοχείο αλλά σε μια ποιοτικότερη Ελλάδα.

• Κάνατε προηγουμένως μια αναφορά στην υπερπροσφορά κλινών. Διαφωνείτε δηλαδή με τις δυνατότητες που προσφέρει ο νέος αναπτυξιακός νόμος για επιδότηση νέων κλινών πολυτελείας;

Είμαστε «μπροστάρηδες» στη διαφωνία αυτή. Η Ενωση Ξενοδόχων Κω έθεσε αμέσως το ζήτημα στην Π.Ο.Ξ. η οποία βεβαίως ήταν αντίθετη με την αλλαγή αυτή στον αναπτυξιακό νόμο. Η Π.Ο.Ξ. διαφωνεί με την επιδότηση νέων κλινών και υποστηρίζει τον εκσυγχρονισμό των ξενοδοχειακών μονάδων. Είναι μια θέση που πρέπει να την παλεύουμε συνεχώς. Ομως η τελική απόφαση ανήκει στο κράτος και πρέπει όλοι να προσαρμοστούμε στα νέα δεδομένα.

• Δεν χρειάζονται η Ρόδος και η Κως νέες σύγχρονες μονάδες που να καλύπτουν νέες ανάγκες και επιθυμίες του σημερινού τουρίστα;

Εκτιμώ ότι ο ξενοδοχειακός στόλος των νησιών μας είναι σύγχρονος. Ισως λείπουν σύγχρονες μικρομεσαίες μονάδες. Επίσης μεγάλα ξενοδοχεία Α' Κατηγορίας αν ελεγχθούν σήμερα θα πέσουν σε χαμηλότερες κατηγορίες. Θα πρέπει λοιπόν αυτές να εκσυγχρονιστούν. Οταν όμως ανοίξουμε την πόρτα σε μεγάλες τουριστικές αλυσίδες και τις επιδοτούμε για νέες κλίνες τότε όπως καταλαβαίνετε ο Ελληνας επιχειρηματίας και ιδιαίτερα ο μικρομεσαίος οδηγείται στη πτώχευση.

• Μιλήσατε πριν λίγο για σύγχρονες μεθόδους προβολής και διαφήμισης. Πως κρίνετε πρωτοβουλίες όπως αυτή των σεμιναρίων στον Δούναβη;

Νομίζω ότι η προσπάθεια αυτή είναι επιτυχημένη. Ομως δεν αρκεί μόνο αυτή. Είναι μια από τις πολλές προσπάθειες που πρέπει να κάνουμε και δεν πρέπει να ξεχνάμε ποτέ τις παραδοσιακές αγορές οι οποίες στήριξαν τα δύσκολα χρόνια την Ελλάδα και τον τουρισμό της όπως για παράδειγμα η Σκανδιναβία. Οι Σκανδιναβικές χώρες αυτή τη στιγμή πρέπει να έχουν μεγάλα παράπονα από εμάς γιατί δεν προσπαθούμε όσο χρειάζεται για να τονώσουμε τη ζήτηση. Βάλαμε τις αγορές της Βόρειας Ευρώπης στον αυτόματο πιλότο, για να μην πω ότι τους γυρίσαμε την πλάτη. Ομως ο Σκανδιναβός τουρίστας είναι αυτός που αγαπά την Ελλάδα, είναι τουρίστας της πόλης, είναι αυτός που απεχθάνεται το σύστημα all inclusive. Η παρουσίαση λοιπόν των νησιών μας στις παραδουνάβιες χώρες είναι επιτυχημένη, είναι αναγκαία, αλλά δεν φτάνει μόνο αυτή.



• Χρησιμοποιήσατε προηγουμένως την έκφραση «αυτόματος πιλότος». Ομως για πολλά χρόνια ο τουριστικός τομέας στη χώρα μας προχωρούσε με τον αυτόματο πιλότο...

Τους τελευταίους μήνες με τη συμμετοχή μου στις νομαρχιακές εκλογές γνώρισα από κοντά τα προβλήματα των νησιών μας. Ως χώρα με τον ήλιο, τη θάλασσα, τον πολιτισμό και τον αρχαιολογικό μ ας πλούτο πορευτήκαμε μέχρι τώρα, σχεδόν στην τύχη. Τώρα τα πράγματα έχουν αλλάξει και πρέπει να καταλάβουμε ότι όση αξία έχει η μαρίνα της Ρόδου άλλη τόση αξία έχει η ιχθυόσκαλα στο Αγαθονήσι. Αυτό το μήνυμα πρέπει να φτάσει παντού. Οι σύγχρονες υποδομές, μικρές ή μεγάλες ανάλογα με το νησί είναι σημαντικές και είναι αυτές που θα στηρίξουν τις ιδιωτικές πρωτοβουλίες για την ποιοτική ανάπτυξη του τουρισμού. Πρέπει κρατικός και ιδιωτικός τομέας να συμβαδίζουν. Αν υπάρχουν διαφορετικές ταχύτητες τότε μονίμως θα είμαστε με προβλήματα και πίσω από τις εξελίξεις.

• Το τελευταίο διάστημα από την πλευρά του ΕΒΕΔ αναπτύσσονται πρωτοβουλίες για την ενδυνάμωση των επιχειρηματικών και τουριστικών σχέσεων με τα απέναντι παράλια. Ποια είναι η άποψη σας στο θέμα αυτό;

Οι εποχές αλλάζουν, οι διαφορές στο πέρασμα του χρόνου αμβλύνονται και οι κυβερνήσεις τα τελευταία χρόνια επιδιώκουν αυτό το άνοιγμα για να ωφεληθούν και οι δύο λαοί. Εχω την αίσθηση ότι το επιχειρηματικό πνεύμα των Ελλήνων θα βοηθήσει ώστε τελικά αυτό το ισοζύγιο να είναι προς όφελος μας.

• Με βάση τα στοιχεία που έχετε στη διάθεσή σας τι προβλέπετε για την επόμενη τουριστική περίοδο;

Είναι σίγουρα νωρίς για ασφαλή συμπεράσματα δεδομένου ότι η ζήτηση της τελευταίας στιγμής από τις χώρες της Ευρώπης προς τα νησιά μας δεν μας επιτρέπει να μιλήσουμε με στοιχεία και αριθμούς. Ελπίζουμε ότι θα πάμε καλύτερα αν λάβουμε υπόψη τη ζήτηση σε συμβόλαια που έχουν υπογραφεί. Ευχόμαστε όλα να πάνε καλά -γνωρίζετε πόσο εύθραυστο είναι το τουριστικό προϊόν- έτσι ώστε τα συμβόλαια μας να λειτουργήσουν. Μια σοβαρή αλλαγή, ένα τρομοκρατικό χτύπημα, μια θεομηνία, μπορούν να αλλάξουν και να επηρεάσουν τον τουριστικό χάρτη.

• Να κλείσουμε στο σημείο αυτό τη συζήτηση για τον τουρισμό για να μεταφερθούμε στο χώρο της πολιτικής και πιο συγκεκριμένα της τοπικής αυτοδιοίκησης, αφού από την 1η Ιανουαρίου θα βρίσκεστε στα έδρανα του νομαρχιακού συμβουλίου. Πρόσφατα η παράταξή σας είχε την πρώτη συνάντηση μετά τις εκλογές...

Συναντήθηκα με φίλους που στη διάρκεια του προεκλογικού αγώνα μαζί κάναμε αυτό το υπέροχο οδοιπορικό. Γνώρισα νέους ανθρώπους και ανάμεσα τους τον Βασίλη Υψηλάντη, ο οποίος μας αγκάλιασε όλους και με τις συμβουλές του πορευτήκαμε. Αισθάνομαι πολύ όμορφα όταν βρίσκομαι σ' αυτή την ομάδα και όλοι μαζί υποσχόμαστε ότι θα προσπαθήσουμε να προσφέρουμε νέες προτάσεις και φρέσκιες ιδέες που θα συμβάλλουν στο καλύτερο αύριο της Νομαρχίας.

• Τι είδους «αντιπολίτευση» να περιμένουμε από την παράταξή σας;

Να μου επιτρέψετε να σας πω ότι στην τοπική αυτοδιοίκηση δεν μου αρέσει η λέξη «αντιπολίτευση». Είναι ένας όρος που τουλάχιστον σε μένα δεν ταιριάζει. Είμαι από τους ανθρώπους που πιστεύω ακράδαντα ότι ο κάθε σύμβουλος μέσα από την παράταξή του μπορεί να προσφέρει και να καταθέσει σοβαρές προτάσεις με καθαρό και κρυστάλλινο λόγο, για το καλό της Δωδεκανήσου. Θα είμαστε κριτικοί απέναντι στη Νομαρχιακή Αρχή όπου χρειάζεται και θα στηρίζουμε ό,τι θετικό για τον τόπο προτείνει. Αυτή θα είναι η στάση μας μια στάση υπεύθυνη χωρίς σκοπιμότητες και παρωπίδες.

• Σε ποιους τομείς θα δραστηριοποιηθείτε;

Το αντικείμενο μου όπως γνωρίζετε είναι ο τουρισμός. Αλλά ως νομαρχιακός σύμβουλος επιβάλλεται να ενδιαφέρομαι για όλους τους τομείς καταθέτοντας τις απόψεις και τις προτάσεις μου στην παράταξη. Πρέπει λοιπόν συνολικά να βλέπουμε το έργο της Νομαρχιακής Αρχής και να παλεύουμε για μια αυτοδιοίκηση με αρμοδιότητες και με ισχύ όπως ο α' βαθμός.



ΕΝΩ ΟΙ ΕΛΕΓΚΤΙΚΟΙ ΜΗΧΑΝΙΣΜΟΙ ΣΦΥΡΙΖΟΥΝ ΑΔΙΑΦΟΡΑ...

ΕΚΣΥΓΧΡΟΝΙΣΜΕΝΗ ΤΟΚΟΓΛΥΦΙΑ ΜΕ ΤΙΣ...

«ευλογίες» τραπεζών μαστίζει το νησί της Ρόδου

Στο προσκήνιο τα κόλπα των ενεχυριαζόμενων επιταγών σε πλαφόν, η «φοροδιαφυγή» με τα ανείσπρακτα τέλη, οι τόκοι, οι υπηρεσίες των τραπεζών και το ξέπλυμα μαύρου χρήματος

ΓΡΑΦΕΙ Ο ΔΑΜΙΑΝΟΣ ΑΘΑΝΑΣΙΟΥ
damianos@dimokratiki.gr

Ομέσος Ροδίτης γνωρίζει πολύ καλά ότι η τοκογλυφία είναι μια σκληρή πραγματικότητα τόσο βαθιά ριζωμένη στο νησί που κανένας πλέον δεν προβληματίζεται ούτε ενοχλείται για τις σαρωτικές επιπτώσεις που έχει μόνιμα για τα θύματα, τις οικογένειες και τις επιχειρήσεις τους.

Το βασικό εργαλείο της τοκογλυφίας ήταν και παραμένει η «μεταχρονολογημένη επιταγή». Πρόκειται για άλλο ένα «επίτευγμα» των Τραπεζών οι οποίες την καθιέρωσαν στις συναλλαγές γιατί υπηρετεί αποκλειστικά τα κερδοσκοπικά τους συμφέροντα, αδιαφορώντας για τις καταστροφικές συνέπειες στους πολίτες. Πρόκειται για μία ανεπανάληπτη διαστροφή του ρόλου της επιταγής στις συναλλαγές. Ενώ ο νομοθέτης την θέλει σαν αξιόγραφο πληρωμής όψεως και την συναλλαγματική σαν τέτοιο προθεσμίας, οι Τράπεζες αξιοποίησαν την προτίμηση των συναλλασσομένων για την επιταγή, που είχε παλιότερα αυτεπάγγελτη ποινική δίωξη για έλλειψη υπολοίπου και ήταν απαλλαγμένη από το χαρτόσημο 0.6%. Ετσι, η επιταγή καθιερώθηκε και σαν αξιόγραφο προθεσμίας αλλά ακόμα και σαν μέσο εγγύησης. Αργότερα, το ευρηματικό Ελληνικό Κράτος επέβαλε και τέλος χαρτοσήμου στις επιταγές όψεως για να μην χάνει το έσοδο, κάτι που δεν θα έκαναν εύκολα ούτε τριτοκοσμικά κρατίδια. Το τέλος χαρτοσήμου που επιβάλλεται σε επιταγές που κατατίθενται ως ενέχυρο σε αλληλόχρεους λογαριασμούς σε πολλές περιπτώσεις δεν εισπράττεται καν από ορισμένες τράπεζες που φέρονται να «φοροδιαφεύγουν» προκειμένου να μην αποκαλύπτεται η δραστηριότητα των καλών τους πελατών – τοκογλύφων.

Από το 1994 που ίσχυσε ο νόμος 2251 για την προστασία του καταναλωτή, η κάλυψη ανοικτών εμπορικών λογαριασμών και αντίστοιχων πιστωτικών υπολοίπων από τους προμηθευτές με μεταχρονολογημένες επιταγές των οφειλετών θεωρείται καταχρηστική(αρθρο 2, παρ. 7, εδ. κα). Η απαγόρευση αυτή όμως δεν άλλαξε τίποτε διότι ορισμένες τράπεζες εξακολουθούν όχι μόνο να δέχονται τέτοιες επιταγές για ενέχυρο δανείων αλλά και να τις απαιτούν σαν απαραίτητη προϋπόθεση για τις περισσότερες χορηγήσεις. Απλά, και σε αυτή τη περίπτωση, ο νόμος δεν τηρείται.

Η απαίτηση αυτή έχει οδηγήσει στο παράγωγο καταστρεπτικό φαινόμενο των επιταγών «ευκολίας» των οποίων γίνεται χρήση σε τεράστια έκταση. Κάθε επιχειρηματίας που ζητά βραχυπρόθεσμο δάνειο και η Τράπεζά του ζητά απαραίτητα επιταγές τρίτων για ενέχυρο, προσφεύγει σε άλλον έμπορο με το ίδιο πρόβλημα και ανταλλάσσουν επιταγές ίδιου ποσού και «λήξης» οπότε ο καθένας δίνει στη Τράπεζά του τις επιταγές του άλλου, σε πλήρη ικανοποίηση του συστήματος και των κριτηρίων των Τραπεζών, χωρίς να υπάρχει μεταξύ των οποιαδήποτε πραγματική συναλλαγή και τιμολόγηση κατά παράβαση της κείμενης νομοθεσίας.

Αξιοποιώντας το αναιτιώδες της επιταγής και, μέχρι πρότινος, το αυτεπάγγελτης δίωξης ποινικό χαρακτήρα της μη πληρωμής με την εμφάνιση, οι τοκογλύφοι έχουν στηρίξει τις «εργασίες» τους επάνω σε αυτή.

Τράπεζες παρέχουν πλήρεις υπηρεσίες προς τους τοκογλύφους, τις δραστηριότητες των οποίων τα διευθυντικά στελέχη δεν μπορεί να μην γνωρίζουν. Οι υπηρεσίες αυτές περιλαμβάνουν θυρίδες για φύλαξη των επιταγών, είσπραξή των κατά τη «λήξη» με πίστωση των λογαριασμών και κάλυψη των αναγκών τους για πολλές αναλήψεις μεγάλων ποσών την ίδια ημέρα, από αλληλόχρεους λογαριασμούς ή και λογαριασμούς ταμιευτηρίου.

Σε καθημερινή βάση, τοκογλύφοι δέχονται τους πελάτες τους, παραλαμβάνουν επιταγές «για σπάσιμο», υπολογίζουν τον τόκο επι τόπου, σηκώνονται και μπαίνουν στα καταστήματα των Τραπεζών για να κάνουν την ανάληψη και την τοποθέτηση των επιταγών στη θυρίδα, απολαμβάνοντας τις καλές υπηρεσίες των τραπεζών που τους εξασφαλίζουν και το απόρρητο των συναλλαγών. Τέτοιες συναλλαγές μπορεί να γίνονται αρκετές φορές κάθε ημέρα από κάθε τοκογλύφο.

Μία απλή έρευνα και συσχετισμός των πινακίων αλληλόχρεων λογαριασμών σε τράπεζες με τις εμπορικές ή άλλες συναλλαγές που έχουν οι κάτοχοι τους με του εκδότες των επιταγών είναι αρκετή για να εντοπισθούν οι τοκογλύφοι.

Είναι γνωστό ότι στις Δυτικές κοινωνίες, δεν υπάρχουν συναλλακτικές διαστροφές τέτοιας έμπνευσης και έκτασης σαν αυτές της Ελληνικής αγοράς. Φαινόμενα σαν τις μεταχρονολογημένες επιταγές, τη θεσμοθετημένη αυτή δευτερογενή αγορά χρήματος που προσφέρουν οι τοκογλύφοι καθώς και όλους τους άλλους ιδιότυπους Ελληνικούς μηχανισμούς είναι περιττά και εντελώς άγνωστα. Στις χώρες αυτές, δεν γίνεται καμιά προσπάθεια μετακύλισης των πιστωτικών κινδύνων όπως επιδιώκουν όλοι στην Ελληνική αγορά με επικεφαλής τις Τράπεζες διότι, απλούστατα, και οι κίνδυνοι αυτοί αφερεγγυότητας αναλαμβάνονται από τους κλάδους ασφάλισης εμπορικών πιστώσεων των ασφαλιστικών εταιριών.

Τον Ιούνιο 1999 τροποποιήθηκε το άρθρο 404 του Ποινικού Κώδικα για την τοκογλυφία που έγινε κακούργημα και τιμωρείται με κάθειρξη μέχρι δέκα ετών. Σαν κακούργημα πλέον, δεν απαιτείται έγκληση για να ασκηθεί δίωξη αλλά αυτή γίνεται αυτεπάγγελτα από τις διωκτικές και Εισαγγελικές αρχές.

Το άρθρο αυτό ορίζει τα ακόλουθα :«Οποιος σε δικαιοπραξία για την παροχή οποιασδήποτε πίστωσης, ανανέωσή της ή παράταση της προθεσμίας πληρωμής εκμεταλλεύεται την ανάγκη, την πνευματική αδυναμία, την κουφότητα, την απειρία ή την ψυχική έξαψη εκείνου που παίρνει την πίστωση, συνομολογώντας ή παίρνοντας



για τον εαυτό του ή για τρίτον περιουσιακά ωφελήματα, που ανάλογα με τις ειδικές περιστάσεις είναι προφανώς δυσανάλογα προς την παροχή του υπαιτίου, τιμωρείται με φυλάκιση τουλάχιστον έξι μηνών και χρηματική ποινή» ενώ στην παρ. 2 ορίζεται ότι «όποιος κατά την παροχή ή την παράταση της προθεσμίας πληρωμής, κατά την ανανέωση ή την προεξόφληση δανείου, συνομολογεί ή παίρνει για τον εαυτό του ή για τρίτον περιουσιακά ωφελήματα που υπερβαίνουν το κατά το νόμο θεμιτό ποσοστό του τόκου, τιμωρείται με φυλάκιση τουλάχιστον έξι μηνών». «Αν ο υπαίτιος, (παρ. 3) επιχειρεί κατ' επάγγελμα ή κατά συνήθεια τοκογλυφικές πράξεις του είδους των παρ. 1 και 2 τιμωρείται με κάθειρξη μέχρι δέκα ετών». Σύμφωνα με την παρ. 4 του ιδίου άρθρου (404 ΠΚ), «αν οι πράξεις των πιο πάνω παραγράφων τελούνται από νομικά πρόσωπα ποινική ευθύνη υπέχουν οι διοικητές και οι διευθυντές τους».

Δυστυχώς όμως, στο χρονικό διάστημα από τότε, η σημαντική αυτή τροποποίηση δεν πέρασε στην πράξη με αποτέλεσμα να συνεχίζουμε να έχουμε ελάχιστες αυτεπάγγελτες διώξεις για τοκογλυφία.

Σε τοπικό επίπεδο μάλιστα ουδέποτε υπήρξε τέτοιου είδους παρέμβαση.

Πρόκειται για μεγάλο έλλειμμα στο έργο των διωκτικών αρχών αλλά και των στελεχών των τραπεζών που έχει σαν αποτέλεσμα οι τοκογλύφοι να κάνουν κυριολεκτικά "περίπατο" μέσα από τις "πιο έξυπνες" υπηρεσίες του Δημοσίου, όπως τα Δικαστήρια, τις Εφορίες και οι τράπεζες.

Εδώ θα πρέπει να υπενθυμίσουμε ότι ξέπλυμα δεν είναι μόνο η νομιμοποίηση βρόμικου χρήματος που προέρχεται κύρια από την διακίνηση ναρκωτικών αλλά και το εγχώριο "μαύρο" χρήμα που παράγεται και από την τοκογλυφία.

Το ελληνικό τραπεζικό σύστημα όμως όχι μόνο δεν τηρεί τις κείμενες διατάξεις για τον εντοπισμό και αναφορά των ύποπτων συναλλαγών αλλά παρέχει με πλήρη γνώση των στελεχών του μεγάλη γκάμα υπηρεσιών και προϊόντων στους καλούς τους πελάτες που γνωρίζουν ότι είναι τοκογλύφοι. θυρίδες για την φύλαξη των μεταχρονολογημένων επιταγών, λογαριασμοί για την κατάθεση και είσπραξή τους, πληροφορίες φερεγγυότητας για τους υποψήφιους πελάτες-θύματα, επενδύσεις στο χρηματιστήριο για την νομιμοποίηση του τοκογλυφικού χρήματος και άλλα πολλά, όλα στην υπηρεσία της εκλεκτής αυτής πελατείας.

Τα στελέχη αυτά των τραπεζών που αδιαφορούν γι' αυτήν την κατάσταση με πλήρη γνώση τους ότι πρόκειται για παράνομες συναλλαγές και ξέπλυμα εγχώριου βρώμικου χρήματος επιμένουν να παραβαίνουν το καθήκον τους παραβιάζοντας και τον ποινικό κώδικα, είτε από φόβο μήπως ενοχληθεί η τράπεζα που θα χάσει τον καλό πελάτη, είτε από την αδιαφορία του "βολεμένου" νεοέλληνα.

Εάν γινόταν ολοκληρωτική Εισαγγελική διερεύνηση όλου του θέματος αυτού, δεν θα ήταν έκπληξη για μάς εάν κατέληγε και σε διώξεις στελεχών τραπεζών.

Ολα τα παραπάνω δεν είναι αποκαλύψεις από κάποιες μακροχρόνιες τεχνοκρατικές έρευνες. Είναι καταστάσεις που γνωρίζει και ζει καθημερινά ένα μεγάλο τμήμα της κοινωνίας μας και που συνθέτουν την θεσμοθετημένη αθλιότητα στην οποία ορισμένοι είχαν και εξακολουθούν να έχουν χρόνια αχρωματοψία.

Έτοιμοι για ΚΤΕΟ;
τώρα ΚΤΕΟ σε 25 Λεπτά!
AUTOVISION
Ιδιωτικό ΚΤΕΟ Ρόδου
για ραντεβού..22410 67677
ανοιχτά απογεύματα και σάββατο, όλα τα παράβολα αγοράζονται στο ΚΤΕΟ
ΠΡΟΓΡΑΜΜΑ ΠΡΟΣΚΛΗΣΗΣ ΟΧΗΜΑΤΩΝ Ν. ΔΩΔ/ΣΟΥ
!!!! - Τον Νοέμβριο ΡΟΗ 4501 εώς 6500
- Τον Δεκέμβριο ΡΟΗ 6501 εώς ΡΟΗ 8500
Η ΜΗ ΔΙΕΝΕΡΓΕΙΑ ΤΕΧΝΙΚΟΥ ΕΛΕΓΧΟΥ ΤΟΥ ΟΧΗΜΑΤΟΣ ΣΑΣ (ΚΤΕΟ) ΜΕΣΑ ΣΤΙΣ ΠΡΟΘΕΣΜΙΕΣ, ΑΠΟΤΕΛΕΙ ΠΑΡΑΒΑΣΗ (ΚΟΚ 86) ΚΑΙ ΤΙΜΩΡΕΙΤΑΙ ΑΠΟ ΤΙΣ ΑΡΧΕΣ ΜΕ ΠΡΟΣΤΙΜΟ 334 ΕΥΡΩ ΚΑΙ ΑΦΑΙΡΕΣΗ ΠΙΝΑΚΙΔΩΝ

ΕΠΙΜΕΛΕΙΑ:
ΚΩΣΤΑΣ ΚΑΣΤΑΝΑΚΗΣ
ΜΙΧΑΛΗΣ ΜΑΧΛΗΣ
ΔΕΣΠΟΙΝΑ ΔΕΛΑΠΟΡΤΑ

ΔΙΑΒΑΣΤΕ ΣΗΜΕΡΑ

Γ' ΕΘΝΙΚΗ

ΔΙΑΓΟΡΑΣ

ΕΞΑΡΤΩΝΤΑΙ ΠΟΛΛΑ



σελ. 18

ΠΕΡΙΦΕΡΕΙΑΚΟ

ΙΑΛΥΣΟΣ

ΠΑΣΗ ΘΥΣΙΑ, ΝΙΚΗ



σελ. 21

ΚΛΕΑΝΘΗΣ

ΕΠΙΔΙΩΚΕΙ ΤΟ «ΚΑΡΕ»



στις νίκες σελ. 21

ΕΝΑ ΑΠΟΤΕΛΕΣΜΑ

• Μόνο με την νίκη θα νιώσει ικανοποιημένη η Ρόδος, στην σημερινή αναμέτρηση με αντίπαλο τον ΠΑΟ Βάρδας

Με μοναδικό στόχο τους τρεις βαθμούς της νίκης , αγωνίζεται σήμερα στις 2μ.μ στο Πύργο, η ομάδα της Ρόδου με αντίπαλο τον ΠΑΟ Βάρδας.

Η ομάδα της Πόλης μας έμεινε «πίσω» στον βαθμολογικό πίνακα την προηγούμενη αγωνιστική με αφορμή τον συνδυασμό των αποτελεσμάτων που σημειώθηκαν. Η σημερινή αναμέτρηση αποτελεί καλή ευκαιρία για να επιστρέψουν τα «ελάφια» στις επιτυχίες, από την στιγμή που ο αντίπαλός τους, αποτελεί μία από τις υποδεέστερες ομάδες της κατηγορίας, με βάση την θέση που καταλαμβάνει στον βαθμολογικό πίνακα.

Σε αυτή την φιλοσοφία ήταν βασισμένες και οι δηλώσεις που έκανε στην «δσπορ» λίγο πριν την αναχώρηση της αποστολής για την Αθήνα και έπειτα για την Πελοπόννησο, ο προπονητής της ομάδας Γιώργος Στράντζαλης. Συγκεκριμένα δήλωσε:

«Πάμε να κερδίσουμε αυτό που χάσαμε την προηγούμενη Κυριακή. Εχουμε τις δυνατότητες και μπορούμε να επιστρέψουμε στην Ρόδο με τους τρεις βαθμούς της νίκης. Δεν πρέπει όμως να παραβλέψουμε, ότι αυτού του είδους οι αναμετρήσεις με ομάδες που βρίσκονται χαμηλά στον βαθμολογικό πίνακα, χρειάζονται μεγάλη προσοχή σε όλη την διάρκεια του αγώνα. Η ψυχολογία μας είναι καλή, όπως και η αγωνιστική μας κατάσταση και πιστεύω πως θα τα καταφέρουμε».



Πολλές οι αλλαγές

Νέα πρόσωπα περιλαμβάνει η σύνθεση της αποστολής της ομάδας της Ρόδου για το σημερινό παιχνίδι στο «Γρηγόριος Καλάκος».

Οι τιμωρίες των Μακρυδημήτρη και Καντιμοίρη Στ, ο τραυματισμός των Δερμιτζάκη, Ισκά, όπως και του Κλιάφα που ένιωσε ενοχλήσεις στην χθεσινή προπόνηση και αποκλείστηκε, έχουν «ανοίξει» τον δρόμο σε ποδοσφαιριστές που μέχρι και σήμερα δεν είχαν άμεση επαφή με την 18άδα.

Με βάση τις τελευταίες εξελίξεις τα νέα πρόσωπα θα είναι: οι Τριπολίτης, Ορφανίδης, Ροδανάκης και ο Γκινής.

Οι υπόλοιποι που θα πάρει μαζί του ο Στράντζαλης στον Πύργο είναι οι: Παπαδόπουλος, Κορομπάκης, Καρκαλέτσης, Μπαλογιάννης, Μπεμπής , Μαλλιάκας , Δανάς, Τρούλης, Μαθιός , Πάττας, Φυλακούρης , Ντίξον, Ναλμπάντης, Καντιμοίρης Γ.

Χθες πραγματοποιήθηκε η τελευταία προπόνηση της ομάδας στο δημοτικό στάδιο. Ο Στράντζαλης εφάρμοσε όπως συνηθίζει παραμονές αγώνα, προπόνηση η οποία ήταν βασισμένη σε χαμηλούς ρυθμούς. Λίγο αργότερα στις 1:30 μ.μ η αποστολή αναχώρησε αεροπορικώς από το αεροδρόμιο της Ρόδου με προορισμό της Αθήνα.

ΠΡΩΤΑΘΛΗΜΑΤΑ Ε.Π.Ο.

ΧΩΡΙΣ ΠΡΟΒΛΗΜΑΤΑ



ο Σταυρός Καλυθιών σελ. 22

ΜΙΚΤΕΣ

Η ΤΕΛΕΥΤΑΙΑ «ΠΡΟΒΑ»



σελ. 20

ΠΡΩΤΑΘΛΗΜΑΤΑ ΕΠΟ Γ' ΕΘΝΙΚΗ

Το σημερινό αποτέλεσμα με αντίπαλο τον Βύζαντα, θα δρομολογήσει και τις μετέπειτα εξελίξεις στο στρατόπεδο του «γηραιού»

ΕΞΑΡΤΩΝΤΑΙ ΠΟΛΛΑ

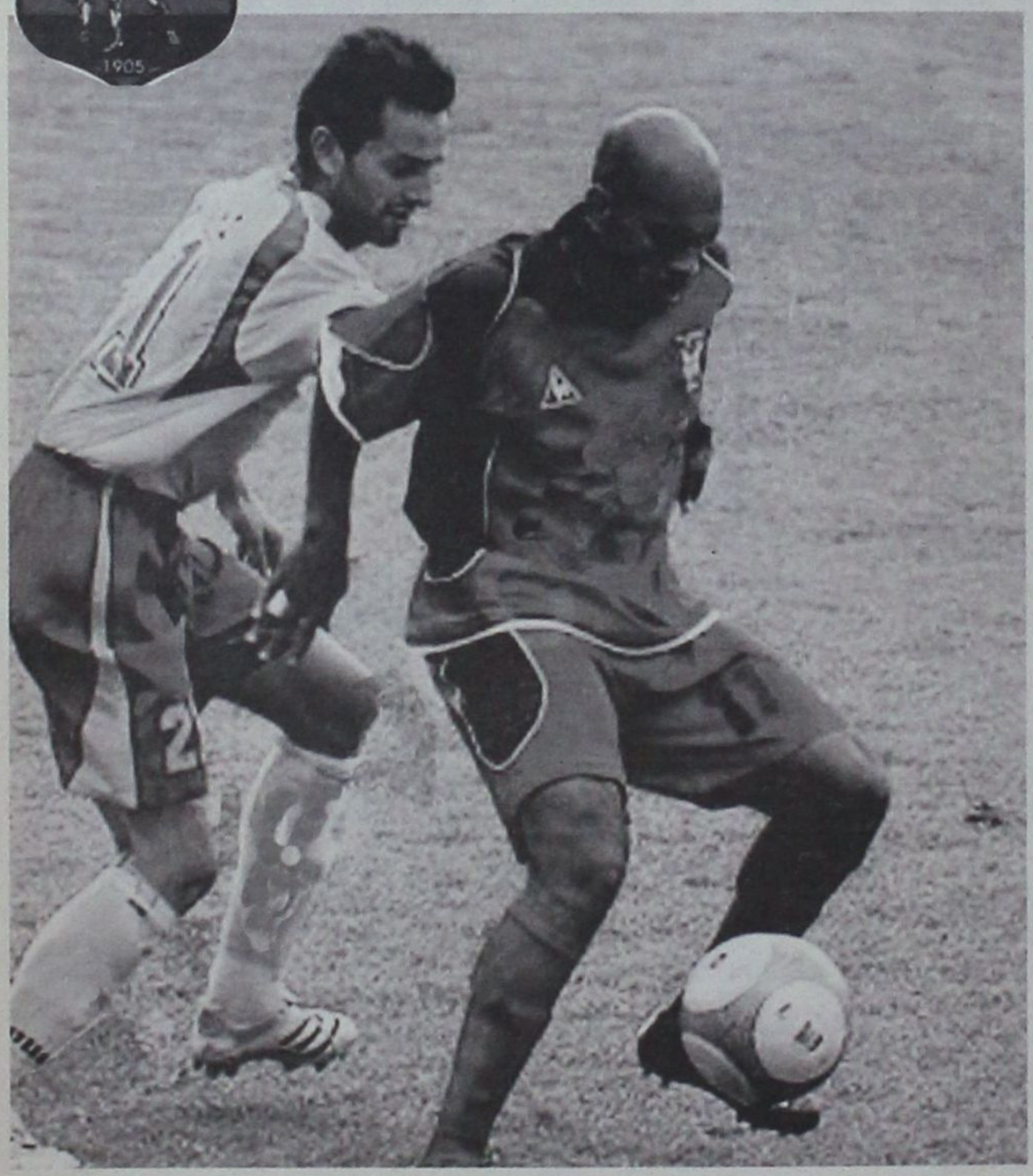

Είναι το πιο κρίσιμο ματς για τον Διαγόρα. Και έτυχε να έρθει ποδοσφαιρικά για τον «γηραιό» στο τέλος της χρονιάς. Οι «κυανέρυθροι» θέλουν να κλείσουν την χρονιά κατά τον καλύτερο τρόπο. Δηλαδή με την κατάκτηση και των τριών βαθμών που θα τους φέρει πιο κοντά στην κορυφή και φυσικά θα δρομολογήσει κάποιες άλλες εξελίξεις που άπτονται των μεταγραφικών τους θεμάτων..

Θα έρθουν ενισχύσεις μόνο αν ο Διαγόρας κερδίσει στο σημερινό παιχνίδι του Δημοτικού Σταδίου στις 3μ.μ. τον Βύζαντα που θα αγωνιστεί κι αυτός με τον ίδιο στόχο. Να φτάσει στην επιτυχία και να κρατηθεί ψηλά. Είναι συνεπώς ένα ματς ντέρμπι για τον Διαγόρα αλλά και για τον Ομιλο ολόκληρο στο οποίο ο Διαγόρας θα αγωνισθεί με ότι καλύτερο διαθέτει αλλά θέλει κοντά του και τον ποδοσφαιρικό κόσμο του νησιού. Ο δωδέκατος παίκτης σε τέτοιες περιπτώσεις είναι αναγκαίος στην εξέδρα για να ενισχύει με τον καλύτερο δυνατό τρόπο την προσπάθεια των παικτών που έχει επιλέξει ο Ντανιέλ Μπατίστα για το σημερινό παιχνίδι.

Και δεν αρκούν μόνο οι οπαδοί της θύρας 6. Πρέπει ο Διαγόρας να ενισχυθεί από όλο τον κόσμο προκειμένου να υπάρχει η κατάλληλη στήριξη και να μην λείψει από τους παίκτες η ψυχολογία και το ηθικό που απαιτούνται.

Από την άλλη στον αγωνιστικό τομέα τα προβλήματα πάντα δεν λείπουν:

- Ο Εντουάρντο Μπρίτο δεν μπόρεσε να αποθεραπευθεί από το πρόβλημα τραυματισμού που αντιμετώπιζε και ο τεχνικός της ομάδας τον απέκλεισε από την δεκαοκτάδα του σημερινού αγώνα. Ο Μπρίτο θα επανέλθει πιθανότατα στο ματς της 3ης Ιανουαρίου με τον Αχαρναϊκό.

- Απών είναι και ο Γιώργος Σαλαμαστράκης που θα εκτίσει την ποινή της μιας αγωνιστικής από τις τέσσερις κίτρινες στον σημερινό αγώνα.

- Τους δυο πιο πάνω παίκτες συμπληρώνει και ο τραυματίας Δήμος Χαριστέας

- Αλλά και ο υπεράριθμος Νίκος Βούλγαρης.

Στους δεκαοκτώ συνεπώς συμπεριλαμβάνονται οι Κεφάλας, Μιχαλάκης, Ρουτζιέρης, Βελής, Μοσχής, Παπαδόπουλος, Παφιάκης, Κοσκινιάτης, Παπαδημήτρης, Κοντέων,Τσιαντούλης, Φερέιρα, Μαϊλης, Στεργαλάς, Σπάρταλης, Λυμπερόπουλος, Αγγελόπουλος, και Καλημέρης.

Ο Ντανιέλ Μπατίστα δεν ξεκαθάρισε ακόμα ποιους θα χρησιμοποιήσει αλλά το πιο σίγουρο είναι:

Την θέση του Σαλαμαστράκη στην άμυνα ενδεχομένως να πάρει ο Πέτρος Ρουτζιέρης που επανέρχεται στην θέση του στην ομάδα μετά τον τραυματισμό του.

Πολύ πιθανόν την θέση του Μπρίτο να πάρει ο Χρήστος Βελής.

Δεν αποκλείεται να μπει στην ενδεκάδα από την αρχή και ο Ερνέστο Φερέιρα που έπαιξε για ένα ημίχρονο και στον αγώνα της Πάτρας.

Γ' Εθνική Κατηγορία Ν Όμιλος

ΟΜΑΔΑ	ΒΑΘ.	ΑΓ.	ΕΝΤΟΣ ΝΙΚ.	ΕΝΤΟΣ ΙΣΟΠ.	ΕΚΤΟΣ ΗΤ.	ΕΚΤΟΣ ΝΙΚ.	ΕΚΤΟΣ ΙΣΟΠ.	ΕΚΤΟΣ ΗΤ.	ΓΚΟΛ ΥΠΕΡ	ΓΚΟΛ ΚΑΤΑ
ΑΓΙΟΣ ΔΗΜΗΤΡΙΟΣ	33	14	6	0	1	4	3	0	21	6
ΒΥΖΑΣ ΜΕΓΑΡΩΝ	27	14	5	1	1	3	2	2	23	13
ΚΟΡΩΠΙ	26	14	6	1	0	2	1	4	20	20
ΡΟΔΟΣ	25	14	5	2	1	2	2	2	21	11
ΗΛΙΟΥΠΟΛΗ	22	14	2	4	1	3	3	1	19	12
ΑΤΣΑΛΕΝΙΟΣ	22	14	6	1	0	0	3	4	16	13
ΔΙΑΓΟΡΑΣ ΡΟΔΟΥ	21	14	4	2	0	2	1	5	23	16
ΘΥΕΛΛΑ ΠΑΤΡΩΝ	21	14	4	2	1	2	1	4	16	15
ΑΟ ΘΗΒΑ	20	14	3	2	2	2	3	2	19	19
ΑΧΑΡΝΑΪΚΟΣ	20	14	4	3	0	1	2	4	9	10
ΠΑΝΑΙΤΩΛΙΚΟΣ	19	14	4	2	1	0	5	2	17	11
ΠΑΝΑΧΑΪΚΗ 2005	18	14	4	1	2	0	5	2	16	10
ΑΙΟΛΙΚΟΣ ΜΥΤΙΛΗΝΗΣ	16	14	4	2	1	0	2	5	19	23
ΑΠΟΛΛΩΝ ΣΜΥΡΝΗΣ	13	14	3	1	3	0	3	4	13	18
ΠΑΝΗΛΕΙΑΚΟΣ	13	14	3	3	1	0	1	6	13	19
ΠΑΟ ΒΑΡΔΑΣ	10	14	2	4	1	0	0	7	9	21
Ο.Φ. ΙΕΡΑΠΕΤΡΑΣ	9	14	1	3	3	1	0	6	11	25
ΖΑΚΥΝΘΟΣ	6	14	1	3	3	0	0	7	2	25

ΚΟΜΠΛΕ ΜΕ ΡΟΔΟ

Δεν υπάρχουν αγωνιστικά προβλήματα για τον προπονητή της ομάδας Αντρέα Ζάκο, αφού παρόλο που οι Λιάσης, Δημητρόπουλος, Μπαρόνι και Ντελμακούρας έχουν συμπληρώσει κάρτες, θα εκτίσουν την ποινή τους σε επόμενο παιχνίδι του πρωταθλήματος.

Πλήρης ο Βύζας στη Ρόδο

Για το σμαραγδένιο νησί αναχώρησε χθες η αποστολή του Βύζαντα Μεγάρων, όπου αντιμετωπίζει τον τοπικό Διαγόρα. Στην ομάδα δεν υπάρχουν προβλήματα καθώς ενσωματώθηκε και ο Αττίλα Πόλγκαρ ο οποίος εξέτισε την ποινή του. Τόσο ο Πρόεδρος της Π.Α.Ε. κ. Δημ. Τραγκουμανίδης όσο και ο Προπονητής Μάρκος Μαυρομμάτης, είναι αισιόδοξοι για την έκβαση του αγώνα, ευελπιστώντας σε ένα θετικό αποτέλεσμα.

ΒΛΕΠΕΙ Ολυμπιακό



Στο Χαϊδάρι και στην αναμέτρηση της τοπικής ομάδας με αντίπαλο τον Ολυμπιακό, θα βρεθεί την Τετάρτη ο παρατηρητής διαιτησίας του Συνδέσμου της Δωδεκανήσου,Μιχάλη Καλαθενός, για τον αγώνα του κυπέλλου Ελλάδος (5η φάση), μεταξύ των δύο ομάδων.

ΠΡΩΤΑΘΛΗΜΑΤΑ Ε.Π.Σ.Δ.

ΔΙΠΛΟ ΕΝΔΙΑΦΕΡΟΝ

Σε Κέφαλο και Κατταβιά, εστιάζεται η προσοχή, της Α' τοπικής Κατηγορίας

Σε δύο γήπεδα ολοκληρώνεται σήμερα το πρόγραμμα της 13ης αγωνιστικής της Α' κατηγορίας «Top-Fm»

Στην Κέφαλο της Κω, ο γηπεδούχος Νικαγόρας φιλοξενεί την Α.Ε. Καλύμνου, σε ένα παιχνίδι από το οποίο θέλει απεγνωσμένα τους τρεις βαθμούς της νίκης.

Οι Κώοι βρίσκονται στην τελευταία θέση του βαθμολογικού πίνακα με 7 βαθμούς, σε αντίθεση με τους Καλύμνιους οι οποίοι καταλαμβάνουν την 14η θέση του βαθμολογικού πίνακα, έχοντας στο ενεργητικό τους 11 βαθμούς.

Στο νησί των «σφουγγαράδων» γνωρίζουν την σημαντικότητα της αναμέτρησης από την στιγμή που τίθενται αντιμέτωποι με μία ομάδα που «τρέφει» τους ίδιους στόχους με τους δικούς τους.

Ακόμα και η ισοπαλία θα θεωρηθεί καλό αποτέλεσμα, καθώς θα διατηρηθεί η διαφορά των 4 βαθμών, που χωρίζει τις δύο ομάδες.

Το παιχνίδι θα διευθύνει ο Γκούμας. Στις 1μ.μ. αναμένεται να ξεκινήσει το τελευταίο παιχνίδι του προγράμματος.

Στην Κατταβιά, η τοπική Ενωση υποδέχεται την 2η ομάδα του βαθμολογικού πίνακα, τον Ανταγόρα της Κω. Από την πλευρά των «κιτρινόμαυρων» υπάρχει η πεποίθηση ότι θα ανταποκριθούν στις απαιτήσεις του αγώνα και πως θα καταφέρουν να συνδυάσουν την παρουσία τους με θετικό αποτέλεσμα.

Στην αντίπερα «όχθη» οι Κώοι θα επιδιώξουν να κατακτήσουν τους τρεις βαθμούς προκειμένου να συνεχίσουν να διατηρούν την στενή επαφή που έχουν με την κορυφή της βαθμολογίας.

Διαιτητής της αναμέτρησης, ορίστηκε ο Φραγκίνης.

Αναλυτικά το πρόγραμμα:

Κυριακή

• Κέφαλος (11:45π.μ.)
Νικαγόρας – Α.Ε. Καλύμνου
Διαιτητής: Γκούμας
Βοηθοί: Φραγκιαδάκης, Αργυρίου
Παρ. Διαιτησίας: Βασιλείου
Παρατηρητής: Παπαδημητρίου

• Κατταβιά (1μ.μ.)
Α.Ε. Κατταβιά – Ανταγόρας
Διαιτητής: Φραγκίνης
Βοηθοί: Ρουμάνης, Σάββενας
Παρ. Διαιτησίας: Γενής
Παρατηρητής: Νικολής

Τα βλέμματα στη Δαματριά

• Σήμερα θα απαντήσει η Δήμητρα στο ερώτημα, «εάν θα καταφέρει να πετύχει την 8η συνεχόμενη νίκη της σε ισάριθμα παιχνίδια»

Εννέα παιχνίδια θα διεξαχθούν σήμερα, για το πρωτάθλημα της Γ' κατηγορίας.

Η έναρξη της ημέρας σε Α' και Β' όμιλο με το πρώτο γκρουπ των αγώνων που έχουν οριστεί στις 11π.μ.

Για τον Α', η πρωτοπόρος ομάδα Δήμητρα Δ., αναμένεται να έχει εύκολο έργο, με αντίπαλο την νεοσύστατη ομάδα του Κάστρου. Την ίδια ώρα για τον ίδιο όμιλο, θα ξεκινήσει και η αναμέτρηση στον Αρχάγγελο μεταξύ του Πετρώνα και του ΠΑΣ Ασκληπειού.

Οι υπόλοιπες αναμετρήσεις του προγράμματος δεν έχουν μεγάλο βαθμολογικό ενδιαφέρον με εξαίρεση το παιχνίδι των Αγ. Αποστόλων, ανάμεσα στον 2ο Ζευς και τον Ροδιακό.

Αναλυτικά το πρόγραμμα:

Α' όμιλος
Σήμερα

• Δαματριά (11π.μ.)
Δαματριά – Κάστρο
Διαιτησία: Σταυριανός, Παπαγιαννίδης, Μοντιάδης
Παρατηρητής: Μαυρουδής

• Αρχάγγελος (11π.μ.)
Πετρώνας – ΠΑΣ Ασκληπειού
Διαιτ.: Γουλάρας, Ασημακόπουλος, Κασιώτης
Παρατηρητής: Σπανός

• Αγ. Απόστολοι (1μ.μ.)
Αναγέννηση Ρ. – Ο.Φ. Ιστρίου
Διαιτησία: Φουκάρας, Γουλάρας, Κοντού
Παρατηρητής: Κονδυλιός

• Διμυλιά (2:45μ.μ.)
Ατρόμητος Δ. – Μεσαναγρός
Διαιτ.: Παπαγιαννίδης, Σταυριανός, Πολύζος
Παρατηρητής: Νικολής

Β' όμιλος
Σήμερα

• Αγ. Απόστολοι (11π.μ.)
Ροδιακός – Ζευς
Διαιτησία: Χατζηνικόλας, Στεφανάκης, Κλιάρη
Παρατηρητής: Βάγγαλης

• Κρητηνία (2:45μ.μ.)
Αλθαιμένης – Ευκλής
Διαιτησία: Διαμαντέας, Κατσιδώνης Ε., Κουδρουκλά
Παρατηρητής: Καρελάκης

• Κάλαθος (2:45μ.μ.)
Ταξιάρχης – Χάλκη
Διατησία: Πετρακίδης, Κατταβενός, Μοντιάδης
Παρατηρητής: Κούρτης

Ομιλος Νήσων
Κυριακή

• Λέρος
Α.Ε. Λέρου – Πολυβώτης αναβάλλεται

• Κάλυμνος (12:30)
Κάλυμνος 2004 – Π.Α.Ο.Κω
Διαιτησία: Κατέρης, Μαλακτάρης, Γιαλλούρης
Παρατηρητής: Καρπαθάκης

• Κως (1μ.μ.)
Ασκληπειός Κω – Δόξα Λ.
Διαιτησία: Τσομπάνος, Δοδούς, Φωτιάδης
Παρατηρητής: Βραχνάς

Εξ αναβολής
Τετάρτη 20-12-2006

• Λειψοί:
Λειψοί – Δόξα Λέρου
Παρ.: Σπύρου

Πολλά τα «μέτωπα»

•Εξι αναμετρήσεις σήμερα, για το πρωτάθλημα της Β' κατηγορίας

Με έξι παιχνίδια για τους δύο ομίλους της Β' κατηγορίας, ολοκληρώνεται σήμερα το πρόγραμμα της 8ης αγωνιστικής.

Για τον 1ο, η αυλαία, «ανοίγει» στην Κρεμαστή με την αναμέτρηση του τυπικά γηπεδούχου Αστέρα Π. με την Δόξα Ψ., ενώ η συνέχεια περιλαμβάνει τα παιχνίδια σε Κάρπαθο, Απολακκιά και Αγ. Αποστόλους.

Στον 2ο όμιλο τα εναπομείναντα παιχνίδια έχουν μεγάλο βαθμολογικό ενδιαφέρον. Ένα τέταρτο της ώρας πριν οι δείκτες «σημαδέψουν» την 2μ.μ., θα ξεκινήσει η αναμέτρηση στον Αγ. Ισίδωρο, ανάμεσα στην 3η ομάδα του βαθμολογικού πίνακα, τον τοπικό και ομώνυμο Αγ. Ισίδωρο με την 4η, τον Αντίμαχο.

Αναμέτρηση που έχει μεγάλο βαθμολογικό ενδιαφέρον, καθώς και οι δύο ομάδες βρίσκονται κοντά στην κορυφή και έχουν ως στόχο την άνοδο στην μεγάλη κατηγορία.

Στις δύο ακριβώς, θα αρχίσει το παιχνίδι του 2ου Πολύστρατου με τον Α.Ο. Δικαίου, που δεν έχει γνωρίσει ακόμη την ήττα σε εκτός έδρας αναμέτρηση. Στις τέσσερις φορές που έχει αγωνιστεί ως φιλοξενούμενος έχει αποσπάσει ισάριθμες ισοπαλίες.

Στόχος των «κυανόλευκων» του Γιώργου Ορφανίδη είναι οι τρεις βαθμοί που θα τους επιτρέψουν να παραμείνουν σε τροχιά ανόδου.

Β' κατηγορία Α' όμιλος
Σήμερα

• Κρεμαστή (11π.μ.)
Αστέρας Π. – Δόξα Ψ.
Διαιτησία: Κατσιδώνης Ε., Διαμαντέας, Κουρδουκλάς
Παρ. Διαιτησίας: Μίχας
Παρατηρητής: Ντελλάκης

• Κάρπαθος (12)
Ποσειδώνας Κ. – Δαμάγητος
Διαιτησία: Παπαγεωργίου, Βασιλαράκης, Χουβαρδάς
Παρατηρητής: Σπανός

• Απολακκιά (2:45μ.μ.)
Ασπίδα Απ. – Ηρακλής Λ.
Διαιτησία: Ασημακόπουλος, Γουλάρας, Κασιώτης
Παρ. Διαιτησίας: Κάζας
Παρατηρητής: Χουρδάς

• Αγ. Απόστολοι (3μ.μ.)
Ευαγόρας – Ξάνθος
Διαιτησία: Τσαγγάρης, Πηδιάκης, Φουκάρας
Παρ. Διαιτησίας: Χρυσανθής
Παρατηρητής: Μακρής

Β' όμιλος
Σήμερα

• Αγ. Ισίδωρος (1:45μ.μ.)
Αγ. Ισίδωρος – Αντίμαχος
Διαιτησία: Πλακογιάννης, Ορφανός, Ζανεττής
Παρ. Διαιτησίας: Στέργου
Παρατηρητής: Σεβδαλάκης

• Λάερμα (2μ.μ.)
Πολύστρατος – Δίκαιο
Διαιτησία: Αντωνάς, Μυριούνης, Λάμπρου
Παρ. Διαιτησίας: Τάραλης
Παρατηρητής: Διάκουλας

ΩΡΑ ΚΥΠΕΛΛΟΥ

Μεσοβδόμαδα θα πραγματοποιηθεί η 3η φάση του Κυπέλλου Δωδεκανήσου με την διεξαγωγή έξι αναμετρήσεων.

Αναλυτικά το πρόγραμμα:

Τετάρτη 20/12/2006

• Κατταβιά (2:15μ.μ.)
Α.Ε. Κατταβιάς – Κλεόβουλος
Παρατηρητής: Κούρτης

• Αγ. Απόστολοι (2:15μ.μ.)
Δωριέας – Θύελλα Π.
Παρατηρητής: Μπακαρής

• Μάσαρι (2:15μ.μ.)
Αστέρας Μ. – Ιάλυσος
Παρατηρητής: Παυλούς

• Κοσκινού (2:15μ.μ.)
Διγενής – Κλεάνθης
Παρατηρητής: Κυπραίος

• Πυλί (2:15μ.μ.)
Δίκαιο – Ανταγόρας
Παρατηρητής: Αναθρεπτάκης

Πέμπτη 21/12/2006

• Κοσκινού (2:15μ.μ.)
Αγ. Ισίδωρος – Φοίβος
Παρατηρητής: Μακρής



Πρωτάθλημα Υποδομών

Α' όμιλος

Σήμερα

• Μαριτσά (11π.μ.)
Ηρακλής Μ. – Απόλλωνας Απ.
Διαιτησία: Δραγάτης, Τσοπανάκης
Γιατρός: Σφουγγαριστός

• Φάνες (11π.μ.)
Ευκλής – Αναγέννηση Εμπ.
Διαιτησία: Γκιούντιτσε, Πολύζος
Γιατρός: Καϊσίδης

• Κρεμαστή (1:30μ.μ.)
Φοίβος – Κλεάνθης
Διαιτησία: Γκιούντιτσε
Γιατρός: Μυλωνάκης

Β' όμιλος

• Μαλώνα (11π.μ.)
Αγ. Γεώργιος – Αστέρας Μ.
Διαιτησία: Χωρίτης
Γιατρός: Παπαδόπουλος

• Λάερμα (12)
Πολύστρατος – Απόλλωνας Κ.
Διαιτησία: Τονίδης
Γιατρός: Μιχαηλίδης

• Ασπίδα Απ. – Α.Ε.Ρ.Α. 0-3 Α.Α.

Γ' όμιλος

• Αγ. Απόστολοι (9:30π.μ.)
Δωριέας – Αναγέννηση Ρ.
Διαιτησία: Στεφανάκης, Αναστασοπούλου, Τσοπανάκης
Γιατρός: Καζουλάκης

• Αγ. Απόστολοι (3μ.μ.)
Νίκη Ρ. – Διαγόρας
Διαιτησία: Φουκάρας, Αναστασοπούλου
Γιατρός: Σιανού

ΠΡΩΤΑΘΛΗΜΑΤΑ ΕΠΣΔ - ΜΙΚΤΕΣ

ΧΩΡΙΣ ΑΓΧΟΣ

• Θα παρουσιαστεί στο σημερινό παιχνίδι με αντίπαλο τον Ανταγόρα η γηπεδούχος Κατταβιά, σύμφωνα με τον προπονητή Μανώλη Φραντζή.

Το παιχνίδι που κλείνει την «αυλαία» της 13ης αγωνιστικής της Α' κατηγορίας διεξάγεται σήμερα στην 1:00 μ.μ. στην Κατταβιά, όπου η ομώνυμη ομάδα φιλοξενεί τον δεύτερο της βαθμολογίας Ανταγόρα.

Η «νεοφώτιστη» ομάδα του προπονητή Μανώλη Φραντζή, πραγματοποιεί πολύ καλή πορεία ως τώρα και είναι η ευχάριστη έκπληξη του πρωταθλήματος. Ομως, για δεύτερη αγωνιστική έρχεται αντιμέτωπη με μία από τις πιο δυνατές ομάδες του Νομού μας, τον Ανταγόρα, ελπίζοντας πως αυτή την φορά θα αντιδράσει καλύτερα, αφού την προηγούμενη αγωνιστική συνετρίβει εκτός έδρας με το βαρύ 5-0 από τον Αρη Αρχαγγέλου.



Η ομάδα του προπονητή Μανώλη Φραντζή θα προσπαθήσει να νικήσει άλλον έναν πρωτοπόρο, μετά τον Α.Ε.Ρ.Α.

Για το σημερινό δύσκολο παιχνίδι της ομάδας του, μίλησε στην «δσπορ» ο προπονητής της Κατταβιάς, ο οποίος δήλωσε τα εξής: «Το ματς για εμάς είναι πάρα πολύ δύσκολο, αφού οι αντίπαλοί μας είναι από τα φαβορί για την κατάκτηση του τίτλου και τον τελευταίο καιρό διανύουν περίοδο «φόρμας». Εμείς, αναγνωρίζουμε τις δυσκολίες του παιχνιδιού και θα προσπαθήσουμε με όλες μας τις δυνάμεις να πάρουμε κάτι θετικό. Το ευχάριστο για εμάς είναι ότι το άγχος δεν το έχουμε εμείς, αλλά ο αντίπαλός μας, που πρέπει να νικήσει για να παραμείνει ζωντανός στο «κυνήγι» του Α.Ε.Ρ.Α.. Σε αντίθεση με εμάς, που πρωταρχικός μας στόχος ήταν η παραμονή και με την πορεία των πρώτων αγωνιστικών έχουμε αποκτήσει πλεονέκτημα από τους υπόλοιπους που παλεύουν να σωθούν και έτσι μία αποτυχία στην αναμέτρηση με τον Ανταγόρα, δεν θα ήταν μη αναστρέψιμη για εμάς».

Η Κατταβιά έχει παρουσιάσει διαφορετικό πρόσωπο στην έδρα της, η οποία είναι και η μεγάλη της δύναμη, καθώς μην ξεχνάμε ότι εκεί κέρδισε και τον Α.Ε.Ρ.Α και μάλιστα σχετικά εύκολα. Ετσι, παρά την βαθμολογική διαφορά των δύο ομάδων αλλά και τα κίνητρα που έχει η κάθε μια, το παιχνίδι είναι ανοιχτό σε κάθε αποτέλεσμα. Το ευχάριστο για τον Φραντζή είναι πως στην αναμέτρηση την σημερινή θα έχει όλους τους ποδοσφαιριστές στην διάθεσή του.

Η ΤΕΛΕΥΤΑΙΑ «ΠΡΟΒΑ»

Δευτέρα και Τρίτη στο Καρακόνερο, θα πραγματοποιηθούν οι τελευταίες προπονήσεις των μικτών ομάδων, πριν τα επίσημα παιχνίδια το Σάββατο με την ένωση των Κυκλάδων

Στην τελική ευθεία μπαίνει από τις αρχές της εβδομάδας, η προετοιμασία των μικτών μας ομάδων, με αφορμή την προσεχή αναμέτρηση για την 3η αγωνιστική του ενωσιακού πρωταθλήματος με αντίπαλο την ένωση των Κυκλάδων. Οι δύο ενωσιακοί θεόδωρος Θεοδώρου (Παίδες) και Ανδρέας Τσακμακίδης(Νέοι) έχουν προγραμματίσει προπονήσεις για Δευτέρα και Τρίτη αντίστοιχα στο Καρακόνερο στις 2:30 μ.μ , οι οποίες παράλληλα, θ` αποτελέσουν πρόβα Τζενεράλε πριν τις δύο σημαντικές αναμετρήσεις. Τα παιχνίδια έχουν οριστεί για το ερχόμενο Σάββατο στο «Οικονομίδειο» στάδιο στην Ιαλυσό, στις 11 για τους Παίδες και 1 μ.μ για τους Νέους.

Οι ποδοσφαιριστές που καλούνται είναι οι κάτωθι:

ΜΙΚΤΗ ΠΑΙΔΩΝ «ΤΡΑΠΕΖΑ «

ΛΑΟΥΔΙΚΟΣ ΧΡΥΣΑΝΘΟΣ του ΑΕΡΑ
ΠΑΤΙΝΙΩΤΗΣ ΣΤΕΛ. της ΑΝΑΓΕΝ. ΕΜΠ.
ΧΑΤΖΗΓΙΑΝΝΑΚΗΣ Μ.. της ΑΣΠΙΔΑΣ Α.
ΓΕΩΡΓΑΛΛΙΔΗΣ ΔΗΜ. του ΔΙΓΕΝΗ
ΣΑΧΙΝΙΔΗΣ ΠΑΝ. του ΔΙΓΕΝΗ
ΚΙΛΑΣΙΝ ΕΡΤΖΑΝ του ΗΛΙΟΥ
ΚΙΟΡΜΠΕΚΙΡ ΜΟΥΣ. του ΗΛΙΟΥ
ΜΑΡΓΑΡΗΣ ΠΑΝΑΓ. του ΗΡΑΚΛΗ Μ.
ΝΤΑΓΚΑΕΦ ΧΑΡΑΛ. του ΗΡΑΚΛΗ Λ.
ΑΛΒΑΝΟΣ ΙΩΑΝΝΗΣ ΙΑΛΥΣΟΣ
ΝΙΚΗΤΑΡΑΣ ΠΑΝΑΓΙΩΤΗΣ ΚΛΕΑΝΘΗΣ
ΧΑΡΑΛΑΜΠΟΥΣ ΧΑΡ. ΚΛΕΑΝΘΗΣ
ΠΟΤΣΟΣ ΠΑΝΑΓΙΩΤΗΣ ΝΙΚΗ ΡΟΔΟΥ
ΑΘΑΝΑΣΙΟΥ ΑΝΤ. του ΑΣΤΕΡΑ Π.
ΡΟΔΙΤΗΣ ΚΩΝΣΤ. του ΑΣΤΕΡΑ Π.
ΣΑΒΒΑΚΗΣ ΑΝΑΣΤ. του ΑΣΤΕΡ. Π.
ΜΑΡΙΕΤΑΚΗΣ ΓΕΩΡΓ. του ΡΟΔΙΑΚΟΣ
ΧΑΡΤΛ ΑΛΕΞΑΝΔΡΟΣ ΡΟΔΙΑΚΟΣ
ΠΕΤΑΥΡΑΚΗΣ ΤΣΑΜΠΙΚΟΣ ΡΟΔΙΑΚΟΣ
ΣΑΡΡΗΣ ΣΤΑΥΡΟΣ ΡΟΔΙΑΚΟΣ
ΞΕΠΑΠΑΔΑΚΗΣ ΣΩΤΗΡΗΣ ΡΟΔΟΣ
ΧΑΤΖΗΠΕΤΡΟΣ ΣΤΕΛΙΟΣ ΡΟΔΟΣ
ΤΣΑΓΚΑΡΗΣ ΠΑΣΧΑΛΗΣ ΚΑΛΥΜΝΟΣ
ΒΟΓΙΑΤΖΗΣ ΕΥΘΥΜΙΟΣ ΚΑΛΥΜΝΟΣ
ΚΟΚΚΙΝΙΔΗΣ ΑΝΤΩΝΙΟΣ ΚΑΛΥΜΝΟΣ
ΜΑΤΖΙΑΡΗΣ ΓΕΩΡΓΙΟΣ ΚΑΡΠΑΘΟΣ
ΔΟΥΛΓΕΡΑΚΗΣ ΑΝ.. ΑΣΚΛΗΠΙΟΣ ΚΩ
ΜΙΧΑΛΑΚΗΣ ΛΟΥΚΑΣ ΝΙΚΑΓΟΡΑΣ ΚΩ
ΜΠΙΝΙΑΣ ΓΕΩΡΓΙΟΣ ΝΙΚΑΓΟΡΑΣ
ΤΟΜΑΖΟΣ ΔΗΜΗΤΡΗΣ του ΕΥΚΛΗ

ΜΙΚΤΗ ΝΕΩΝ «ΤΡΑΠΕΖΑ ΠΕΙΡΑΙΩΣ»

ΖΕΡΒΟΣ ΠΑΝΤΕΛΗΣ ΚΑΛΥΜΝΟΥ
ΛΙΒΙΣΙΑΝΟΣ ΑΛΕΞ. ΑΡΗΣ
ΓΕΩΡΓΑΛΛΗΣ ΣΤΑΘΗΣ ΑΕΡΑ
ΤΟΠΟΣ ΓΕΩΡΓΙΟΣ ΕΥΚΛΗ
ΔΙΑΜΑΝΤΗΣ ΣΤΑΘΗΣ ΑΣΠΙΔΑ ΑΠΟΛ
ΠΙΣΣΑΣ ΗΛΙΑΣ ΡΟΔΙΑΚΟΣ
ΠΑΠΑΔΟΠΟΥΛΟΣ ΦΑΝ. ΦΟΙΒΟΣ
ΧΑΤΖΗΝΙΚΟΛΑΣ ΧΡ. ΑΣΠΙΣ ΑΠΟΛΑΚ.
ΦΑΣΑΚΗΣ ΒΑΣΙΛΗΣ ΚΛΕΑΝΘΗΣ
ΖΕΡΒΟΣ ΚΥΡΙΑΖΗΣ ΕΥΚΛΗΣ
ΚΑΛΗΜΕΡΗΣ Γ. ΔΙΑΓΟΡΑΣ ΒΑΤ.
ΜΕΝΤΟΣ ΒΑΣΙΛΗΣ ΑΕ ΚΑΤΤΑΒΙΑΣ
ΝΙΚΟΛΗΣ ΣΑΒΒΑΣ ΑΕΡΑ
ΚΟΥΤΣΑΓΙΑΣ ΜΙΧ. ΕΥΑΓΟΡΑ
ΑΝΤΩΝΟΥΡΗΣ ΜΑΡΙΟΣ ΚΛΕΑΝΘΗΣ
ΤΡΙΑΝΤΑΦΥΛΛΟΥ Τ.. ΙΑΛΥΣΟΣ
ΑΞΙΩΤΗΣ ΑΠΟΣΤΟΛΟΣ ΙΑΛΥΣΟΣ
ΜΠΙΛΙΑΣ ΠΑΝΤΕΛΗΣ ΦΟΙΒΟΣ
ΚΑΟΥΚΑΚΗΣ Χ. ΠΟΣΕΙΔΩΝ ΚΑΡΠ.
ΚΑΡΠΑΘΑΚΗΣ ΕΛΕΥΘ ΡΟΔΙΑΚΟΣ
ΚΑΡΠΑΘΑΚΗΣ ΠΑΝ. ΔΙΑΓΟΡΑΣ Β.
ΚΑΤΣΑΡΗΣ ΑΝΔΡΕΑΣ ΚΑΛΥΜΝΟΣ
ΚΑΜΠΟΥΡΗΣ ΜΑΡΙΟΣ ΚΑΛΥΜΝΟΣ
ΦΡΑΓΚΟΣ ΜΙΧΑΛΗΣ ΕΥΑΓΟΡΑΣ
ΤΑΛΛΑΡΟΣ ΑΝΤΩΝΗΣ ΔΟΞΑ ΚΑΡΔ.
ΕΥΓΕΝΙΚΟΣ ΜΑΝΩΛΗΣΑΠΟΛΛΩΝ ΚΑΛ.
ΚΟΝΤΟΥΔΙΟΣ ΜΙΧ. ΑΠΟΛΛΩΝ ΚΑΛ.
ΧΑΤΖΗΓΕΩΡΓΙΟΥ ΚΥΡΙΑΚΟΣ ΔΙΓΕΝΗΣ
ΠΑΠΑΧΡΙΣΤΟΔΟΥΛΟΥ ΣΤ. ΔΙΓΕΝΗΣ
ΜΑΝΙΑΣ ΜΙΧΑΛΗΣ ΕΡΜΗΣ ΚΑΛ.
ΚΟΥΡΒΑΙΛΗΣ ΠΑΝΟΡΜΙΤΗΣ
ΑΟ ΣΥΜΗΣ

Με πειθαρχία και σοβαρότητα

• Απέναντι στην ουραγό Α.Ε Κάστρου

Να συνεχίσει το αήττητο σερί των 7 συνεχόμενων νικών, θα επιδιώξει σήμερα η Δήμητρα Δαματριάς απέναντι στην ουραγό Α.Ε. Κάστρου. Τα προβλήματα για τους πρωτοπόρους του Α' ομίλου της κατηγορίας, έχουν να κάνουν με τον τιμωρημένο θάνο και των στρατευμένων Μάτση, Τσακίρη.

Ο προπονητής της ομάδας της Δήμητρας Μιχάλης Μανωλάς, όλη την εβδομάδα επισήμανε στους ποδοσφαιριστές του τις «παγίδες» που κρύβει το συγκεκριμένο παιχνίδι. Η έλλειψη πειθαρχίας και σοβαρότητας είναι αυτά που τον φοβίζουν, καθώς προσπαθεί να αποφύγει την υποτίμηση από την πλευρά των ποδοσφαιριστών του, της ουραγού ομάδας του Κάστρου.

Σε δηλώσεις του στην «δσπορ» ο Μιχάλης Μανωλάς ανέφερε για το σημερινό παιχνίδι: «Ολα τα παιχνίδια έχουν τις ιδιαιτερότητες τους, είτε παίζεις με τους πρώτους είτε με τους τελευταίους. Εμείς πρέπει να παρουσιαστούμε με σοβαρότητα στο παιχνίδι μας. Δεν κρύβω ότι φοβάμαι μήπως και οι ποδοσφαιριστές μου υποτιμήσουν τον αντίπαλο. Πιστεύω πως αν είμαστε όπως πρέπει, δεν θα έχουμε πρόβλημα. Αν η εξέλιξη του αγώνα το επιτρέψει, σκέφτομαι να δώσω χρόνο συμμετοχής και σε άλλα παιδιά».

ΣΥΝΕΧΕΙΑ ΣΤΙΣ ΝΙΚΕΣ

Χωρίς προβλήματα ολοκλήρωσε την προετοιμασία του ο Π.Α.Σ. Ασκληπιείου για την σημερινή εκτός έδρας αναμέτρηση στον Αρχάγγελο, με αντίπαλο τον Πετρώνα.

Ο προπονητής της ομάδας Αργύρης Παπαδιός θα έχει όλους τους ποδοσφαιριστές στην διάθεση του για το παιχνίδι. Οι «γαλαζοκίτρινοι» βρίσκονται σε πολύ καλή αγωνιστική και ψυχολογική κατάσταση, μετά την εκτός έδρας νίκη στην Ιστριο επί του τοπικού Ο.Φ.Ι. και θέλουν να συνεχίσουν με ακόμα ένα θετικό αποτέλεσμα.

Σε περίπτωση νίκης, η ομάδα του Π.Α.Σ. θα φτάσει τον σημερινό του αντίπαλο στην 5η θέση του βαθμολογικού πίνακα.

Για τους στόχους της ομάδας της Νότιας Ρόδου μίλησε στην «δσπορ» ο ποδοσφαιριστής του Π.Α.Σ. Κώστας Κωλέτσης: «Στόχος της ομάδας μου στο πρωτάθλημα είναι μια καλή πορεία. θέλουμε στο τέλος της χρονιάς να είμαστε όσο πιο ψηλά γίνεται». Για την αναμέτρηση με τον Πετρώνα ανέφερε: «Είναι δύσκολο παιχνίδι σε μια δυνατή έδρα. Η ομάδα μου έχει καλή ψυχολογία μετά την νίκη στην Ιστριο και πάμε στον Αρχάγγελο για την νίκη».

Καθοριστικό παιχνίδι

Σε μεγάλο βαθμό κρίνονται οι στόχοι του Αστέρα Π, στο σημερινό παιχνίδι με αντίπαλο την Δόξα Ψ.

Σημαντικά προβλήματα αντιμετωπίζει η ομάδα του Αστέρα Παστίδας για το παιχνίδι απέναντι στην Δόξα Ψίνθου. Ο προπονητής των «γαλανόλευκων» Σάββας Ορφανίδης δεν θα έχει στην διάθεση του, τον Πάττα που υπέστη κάταγμα στον αστράγαλο στο προηγούμενο παιχνίδι με αντίπαλο την Ασπίδα Απ., και τον Σεβδαλή που αποχώρισε από την τελευταία προπόνηση με τράβηγμα στον τετρακέφαλο. Η συμμετοχή του θα αποφασιστεί την τελευταία στιγμή. Αμφίβολη επίσης είναι και η συμμετοχή του Ραφτόπουλου που βρίσκεται στην Αθήνα για προσωπικούς λόγους και είναι άγνωστο αν θα καταφέρει να επιστρέψει εγκαίρως.

Ο προπονητής της ομάδας της Παστίδας Σάββας Ορφανίδης δήλωσε για την αναμέτρηση με την Δόξα: «Είναι ένα δύσκολο παιχνίδι. Είναι καθοριστικό για την συνέχεια μας στο πρωτάθλημα. Εχουμε αρκετές απώλειες βαθμών που κατά την άποψη μου είναι άδικες βάσει της απόδοσης μας. Θεωρώ ότι ήμασταν άτυχοι σε πολλά παιχνίδια, όπως επίσης και για το ότι δεν τελειώσαμε τις ευκαιρίες που μας παρουσιάστηκαν».

Παράπονα εξέφρασαν κύκλοι της ομάδας του Αστέρα Παστίδας λόγω της μετάθεσης της ώρας του αγώνα για της 11πμ., γιατί θεωρείται απαγορευτική για την παρουσία του κόσμου της Παστίδας στο γήπεδο.

ΠΡΩΤΑΘΛΗΜΑΤΑ ΕΠΟ - ΠΕΡΙΦΕΡΕΙΑΚΟ

ΠΑΣΗ ΘΥΣΙΑ, ΝΙΚΗ

• Μόνο ένα αποτέλεσμα υπάρχει για τον Ιάλυσο στο σημερινό παιχνίδι με το Πέραμα • Μέχρι την τελευταία στιγμή θα περιμένει τον τραυματία Θεοδοσίου, ο προπονητής του Βασίλης Δελαπόρτας



Το σημαντικότερο, ίσως, παιχνίδι του μέχρι τώρα στο φετινό πρωτάθλημα, δίνει σήμερα ο Ιάλυσος, ο οποίος φιλοξενεί τον δεύτερο στην βαθμολογία Πέραμα με μοναδικό στόχο την νίκη. Η ομάδα της Ιαλυσού αν και ξεκίνησε αρκετά καλά το πρωτάθλημα, τις τελευταίες αγωνιστικές αγνοεί την νίκη και αναμενόμενο ήταν να πέσει στις χαμηλές θέσεις του βαθμολογικού πίνακα του 9ου ομίλου. Σήμερα, όμως πρέπει η επιτυχία να έρθει, διότι με άλλο αποτέλεσμα ο σύλλογος θα αποκτήσει ακόμη περισσότερα προβλήματα, από τα ήδη υπάρχοντα.

Για την σημερινή αναμέτρηση μίλησε στην «δσπορ» ο προπονητής του συλλόγου Βασίλης Δελαπόρτας, οποίος τόνισε τα εξής: «Για εμάς υπάρχει μόνο ένα αποτέλεσμα και αυτό είναι η νίκη. Βλέπουμε μόνο την νίκη, γιατί έχουμε μείνει πίσω στην βαθμολογία και πρέπει να επανέλθουμε στις επιτυχίες.

Ο αντίπαλος μας, από ότι δείχνουν τα αποτελέσματα είναι μία ομάδα με καλή άμυνα και ιδιαίτερα δυνατή επίθεση. Ομως, δεν πρέπει να σταθούμε σε εκείνους, αλλά στην δική μας απόδοση που πρέπει να είναι καλύτερη προηγούμενων αγωνιστικών και πάνω απ' όλα πρέπει να επιδείξουμε πάθος και δύναμη. Ελπίζω, πως μετά από μία μάχη ενενήντα λεπτών θα βγούμε εμείς νικητές για να κάνουμε καλές γιορτές, αλλά και αυτό θα είναι το καλύτερο δώρο για εμένα, που έχω γενέθλια».

Για το σημερινό παιχνίδι ο Δελαπόρτας έχει καλέσει όλους τους ποδοσφαιριστές του στα αποδυτήρια στην 1:30 μ.μ., καθώς θα περιμένει να δει μέχρι την τελευταία στιγμή αν ο Αντώνης Θεοδοσίου μπορεί να πάρει μέρος στον αγώνα ή όχι. Θυμίζουμε πως ο νεαρός μέσος των «ερυθροκίτρινων» αποχώρησε από την τελευταία προπόνηση με πρόβλημα στους προσαγωγούς και έτσι η συμμετοχή του κρίνεται εξαιρετικά αμφίβολη ως απίθανη.

Τα προβλήματα όμως δεν σταματούν εκεί για τον Δελαπόρτα, καθώς δεν θα έχει στην διάθεσή του τον Γ. Φωτεινή που ταλαιπωρείται από θλάση στο δικέφαλο, όμως σύμφωνα με τον προπονητή του «θα συμπεριληφθεί στην αποστολή μόνο για ψυχολογικούς λόγους».

«ΚΑΡΕ» ΣΤΙΣ ΝΙΚΕΣ

• Τους τρεις βαθμούς για τέταρτο συνεχές παιχνίδι, επιδιώκει σήμερα ο Κλεάνθης με αντίπαλο το Μοσχάτο

Ετοιμος για άλλο ένα θετικό αποτέλεσμα είναι ο Κλεάνθης που σήμερα φιλοξενείται από το Μοσχάτο, στα πλαίσια της 12ης αγωνιστικής του Περιφερειακού Πρωταθλήματος. Αν έρθει μία επιτυχία σήμερα για τους «νεοφώτιστους» θα είναι η τέταρτη στα τελευταία ισάριθμα παιχνίδια, καθώς προέρχεται από τρεις συνεχόμενες νίκες.

Η ψυχολογία των ποδοσφαιριστών του προπονητή Ανδρέα Σταύρου είναι σε πάρα πολύ καλά επίπεδα, αφού οι συνεχείς επιτυχίες έχουν ανεβάσει την ομάδα στις θέσεις πάνω από την ζώνη του υποβιβασμού, εκεί άλλωστε που είναι και η επιθυμία όλων στον σύλλογο του Παραδεισίου.

Σήμερα, οι «ερυθρόμαυροι» αντιμετωπίζουν σε ένα αρκετά δύσκολο παιχνίδι μία από τις πολύ έμπειρες ομάδες της κατηγορίας, το Μοσχάτο. Με αφορμή αυτή την αναμέτρηση μίλησε στην «δσπορ» ο προπονητής του συλλόγου, Ανδρέας Σταύρου, ο οποίος δήλωσε τα εξής: «Το παιχνίδι είναι πάρα πολύ δύσκολο. Εμείς είμαστε σε πολύ καλή κατάσταση και ψυχολογικά και αγωνιστικά και θα προσπαθήσουμε να διευρύνουμε το σερί των θετικών αποτελεσμάτων. Αν αγωνιστούμε με την σοβαρότητα και την πειθαρχία που πρέπει, τότε θα πάρουμε σίγουρα το αποτέλεσμα που θέλουμε.

Επιθυμούμε να κλείσουμε την χρονιά με ένα αποτέλεσμα που θα βοηθήσει την ομάδα και για την συνέχεια στο πρωτάθλημα. Μπορεί να έχουμε πετύχει τρεις νίκες στην σειρά και να «ανεβήκαμε» βαθμολογικά, όμως δεν πρέπει να επαναπαυτούμε σ' αυτό, καθώς το Πρωτάθλημα έχει πάρα πολύ δρόμο ακόμη».

Τα προβλήματα για τον Σταύρου δεν θα απουσιάσουν για άλλο ένα παιχνίδι, καθώς δεν θα έχει στην διάθεση του συνολικά πέντε ποδοσφαιριστές και έτσι ταξίδεψε στην Αθήνα για άλλη μια φορά με δεκαεφτά ποδοσφαιριστές. Συγκεκριμένα, απόντες θα είναι οι τραυματίες από την αρχή της σαιζόν Γαλανός και Μαχλής, καθώς και ο τιμωρημένος από την περσινή χρονιά Αντωνούρης.

Επίσης, στην προηγούμενη αγωνιστική και στο ματς με τον Αχιλλέα ο Φασάκης δέχθηκε κίτρινη κάρτα, συμπληρώνοντας έτσι τέσσερις που σημαίνει ποινή μίας αγωνιστικής.

Τέλος, απών θα είναι και ο Νικολός ο οποίος είναι κλινήρης με υψηλό πυρετό και έτσι δεν κατάφερε να ταξιδέψει με την υπόλοιπη αποστολή.

Ετσι οι δεκαεφτά που έχει στην διάθεσή του ο Σταύρου για να παλέψουν για θετικό αποτέλεσμα είναι οι: Σαββιδάκης, Καραγιάννης, Κουμπιός, Ροδίτης, Τσαφής, Μανάκης, Τριανταφύλλου, Καραβόλιας, Φεντόπουλος, Γ. Κρομύδας, Πέρος, Ν. Κρομύδας, Τσαλώλης, Νικηταράς, Αλ. Σπάρταλης, Ορφανός και Μ. Σπάρταλης.



Τις επιθετικές αρετές του μέσου του, Γ. Κρομύδα, χρειάζεται ο Κλεάνθης, στο σημερινό παιχνίδι

ΓΥΝΑΙΚΕΙΟ ΠΟΔΟΣΦΑΙΡΟ- ΛΟΙΠΑ ΑΘΛΗΜΑΤΑ

ΧΩΡΙΣ ΠΡΟΒΛΗΜΑΤΑ Ο ΣΤΑΥΡΟΣ



Σήμερα απέναντι στον Ατρόμητο Σχηματαρίου

Με ιδιαίτερη αισιοδοξία για ένα θετικό αποτέλεσμα θα αγωνιστεί σήμερα η γυναικεία ομάδα του Σταυρού Καλυθιών, για την 4η αγωνιστική της Β' Εθνικής κατηγορίας απέναντι στον Ατρόμητο Σχηματαρίου.

Ο προπονητής της ομάδας Κώστας Παπαδόπουλος δεν αντιμετωπίζει κανένα αγωνιστικό πρόβλημα και έχει όλα τα κορίτσια στην διάθεση του.

Η ομάδα του Σταυρού προέρχεται από δυο σερί νίκες, μετά την ήττα στην πρεμιέρα του πρωταθλήματος από την Δόξα Πειραιά. Η ψυχολογία της ομάδας βρίσκεται σε καλά επίπεδα μετά τις διαδοχικές νίκες στο πρωτάθλημα, οι οποίες συνοδεύτηκαν από πολύ καλή απόδοση και ωραίο ποδόσφαιρο. Στο παιχνίδι με τον Ατρόμητο, στόχος της ομάδας των Καλυθιών είναι η νίκη που θα την διατηρήσει στην δεύτερη θέση του βαθμολογικού πίνακα της Β' εθνικής.

Η ώρα έναρξης της αναμέτρησης ήταν προγραμματισμένη για τις 3μ.μ. Τελικά άλλαξε για να διευκολυνθεί συγκοινωνιακά η ομάδα του Σχηματαρίου, κατά την επιστροφή της στην πρωτεύουσα και επομένως θα ξεκινήσει στις 1 μ.μ.6

ΟΡΕΙΝΗ ΠΟΔΗΛΑΣΙΑ

Τοπικό Πρωτάθλημα Ορεινής Ποδηλασίας

Η Τοπική Επιτροπή Δωδεκανήσου διοργανώνει Τοπικό Πρωτάθλημα Ορεινής Ποδηλασίας σήμερα για τις κατηγορίες, Μίνι μικρά – μεγάλα και Παμπαίδων – Κορασίδων στην περιοχή του Αρχαίου Σταδίου Ρόδου (οδός Διαγοριδών).

Αποστάσεις

ΠΑΜΠΑΙΔΕΣ – ΠΑΓΚΟΡΑΣΙΔΕΣ 30'

ΜΙΝΙ ΜΙΚΡΑ – ΜΕΓΑΛΑ 20'

Ωρες εκκίνησης

Οι αγώνες θα ξεκινήσουν στις 11:30 το πρωί

Το πρόγραμμα των αγώνων έχει ως εξής:

ΜΙΝΙ ΜΙΚΡΑ – ΜΙΝΙ ΜΕΓΑΛΑ στις 11:30.

Θα ακολουθήσουν οι υπόλοιπες κατηγορίες

Οι αθλητές θα πρέπει να βρίσκονται στη γραμματεία 30' τουλάχιστον πριν την εκκίνηση των κατηγοριών τους.

Οροι συμμετοχής

Δικαίωμα συμμετοχής έχουν όλοι οι αθλητές της Τ.Ε. Δωδεκανήσου, η οποία δεν φέρει ουδεμία ευθύνη για οποιοδήποτε ατύχημα ή καταστροφή υλικού, οποιουδήποτε συμμετέχει στον αγώνα με οποιαδήποτε ιδιότητα.

Κανονισμοί αγώνα

Ισχύουν οι κανονισμοί της Ε.Ο.Π. για τους αγώνες ορεινής ποδηλασίας.

Ρύθμιση απροβλέπτων

Για οτιδήποτε δεν προβλέπεται από την προκήρυξη και του βασικού κανονισμού της Ε.Ο.Π. αποφασίζει επί τόπου η Αγωνόδικος Επιτροπή, η οποία έχει το δικαίωμα τροποποίησης του αγώνα.

Βραβεύσεις

Ο 1ος νικητής χρυσό μετάλλιο και δίπλωμα

Ο 2ος νικητής αργυρό μετάλλιο και δίπλωμα

Ο 3ος νικητής χάλκινο μετάλλιο και δίπλωμα

Ο 4ος, 5ος, 6ος δίπλωμα.



Δεν «εμφανίστηκε»

Για το πρωτάθλημα υποδομών η χθεσινή αναμέτρηση ανάμεσα στον Ορφέα και τον Αγ. Ισίδωρο δεν έγινε ποτέ.

Η γηπεδούχος ομάδα δεν εμφανίστηκε με αποτέλεσμα τον μηδενισμό και την αφαίρεση τριών βαθμών από την βαθμολογία. Το παιχνίδι κατακυρώθηκε στην φιλοξενούμενη ομάδα με σκορ 3-0 Α.Α.



TAE KWON DO

Εξετάσεις για έγχρωμες ζώνες

Την προηγούμενη Κυριακή 10 Δεκεμβρίου, πραγματοποιήθηκαν στο Κολλέγιο Ρόδου οι εξετάσεις του «ΓΑΟ ΤΑΕ KWON DO ΚΟΛΟΣΣΟΣ», για τις έγχρωμες ζώνες.

Εξεταστές ήταν οι Μιχάλης Καραβασίλης, διπλωματούχος εξεταστής της Γ.Γ.Α. και ο Κορεάτης Τσε Κιου. Οι αθλητές που συμμετείχαν στις εξετάσεις είναι οι εξής:

Αννα Τσώλου, Νικόλας Διακοσάββας, Κωνσταντίνος Γκανάσος, Θωμάς Βεργωτής, Ταχραμάνη Κωνσταντίνα, Καστανάκη Μαρίνα, Αλέξανδρος Παπαδάκης, Βασίλειος Κακάκης, Τσολάκη Ελισάβετ, Γανωτάκη Νατάσα, Αγγελίνα Κώτη, Παρασκευή Αποστολά, Χριστοφόρου Χρήστος, Χριστοφόρου Θανάσης, Σταύρος Σχοινόπουλος, Αγγελος Κωνσταντίνος, Μανούσος Διαγόρας, Παρασκευά Βαλασία, Χαστάς Γαβριήλ, Ιωάννης Τσιγκουράκος, Καραβόλιας Μανώλης, Νεφέλη Καζαντζίδου, Βασίλης Κώστας, Μιχάλης Διακομιχάλης, Καραβόλιας Γιάννης, Σταύρος Νίκανδρος, Ευστρατίου Παναγιώτης, Λογοθέτης Ιωάννης, Πεμπέ Αφέτ, Δημήτρης Ροδίτης, Χουσεϊν Μπιπέρογλου, Μαρία Παπαβασιλείου, Ελένη Ζερβού, Ποιμενίδου Σοφία, Κουτσιωφτης Γεώργιος, Ζιάκης Περικλής, Γιώργος Ζερβός, Αναστασιάδης Φώτιος, Διάκου Σταματία, Σάββας Γιαννέτου, Φιλιππάκης Γιάννης, Φιλιππάκης Σάββας, Αθηνά Ροδίτη, Σαρούκου Εμμανουέλα, Σαββαΐδης Λεόντιος, Χριστοφόρου Αντώνης, Μαρία Ζαρέντη, Σάββας Ζουρούδης, Καρατζόπουλος Παντελής, Ισμαήλ Εμιραλή, Ιωάννης Ροδίτης, Εμμανουήλ Ζήφος, Κουλιανού Χρυσούλα, Αντόνογλου Πέτρος, Φάρρελλ Αλέξανδρος, Οικονόμου Βασίλης, Βαγγέλης Κουσκούσης, Ζανεττής Αγγελος, Δέσποινα Σαράντη, Γιάννης Θεοφιλίδης, Βούλα Θεοφιλίδη, Ζαφειροπούλου Αδαμαντία, Μαρία Ζαμάγια, Παρασκευόπουλος Αλέξανδρος, Νικόλαος Καλιδώνης, Ασκητής Σωτήριος, Ρήνου Ευαγγελία, Ξεζωνάκης Δημήτριος, Γιώργος Καλογήρου, Παπαθεοδωράκης Αντώνης, Ρήνος Νικόλαος, Ζαχαρίας Ψαρομιχαλάκης, Νικολής Μιχαήλ, Εμμανουήλ Τσόκου, Περγαντή Κωνσταντίνα, Βαρκιτζής Χαράλαμπος, Παπαθανάσης Απόστολος, Μιχάλης Αξιώτης, Βασίλειος Πλαγέντης, Χρήστος Μανθαιάκης, Αντωναράκης Εμμανουήλ, Ελενα Αξιώτη, Νικολή Ελένη, Κωνσταντίνος Ροδίτης, Χανιωτάκης Γεώργιος, Αθηνά Καλιδώνη, Καλογήρου Χαράλαμπος, Στέλιος Γραμμενιάτης, Γιώτα Γραμμενιάτη, Ιωάννα Γιαννά, Αθηνά Μπενς

ΡΕΠΟΡΤΑΖ
ΔΑΜΙΑΝΟΣ ΑΘΑΝΑΣΙΟΥ
damianos@dimokratiki.gr

ΠΡΟΣΕΦΥΓΕ ΣΤΟ ΣΥΜΒΟΥΛΙΟ ΠΛΗΜΜΕΛΕΙΟΔΙΚΩΝ ΡΟΔΟΥ

71ΧΡΟΝΟΣ ΕΠΙΧΕΙΡΗΜΑΤΙΑΣ ΖΗΤΕΙ

την εξαφάνιση του εντάλματος προσωρινής του κράτησης

✓ Υπεραμύνεται της αθωότητας του και θεωρεί άδικη την προφυλάκιση ✓ Τι ακριβώς ισχυρίζεται στην προσφυγή του ✓ Νοσηλεύεται φρουρούμενος στο Γενικό Νοσοκομείο της Κω

Προσφυγή ενώπιον του Συμβουλίου Πλημμελειοδικών Ρόδου κατά του εντάλματος προσωρινής του κράτησης στις δικαστικές φυλακές της Κω, υπέβαλε την Πέμπτη ο κατηγορούμενος για εκβίαση, για απάτη ιδιαιτέρως μεγάλης αξίας και για πλαστογραφία με όφελος και αντίστοιχη ζημία που υπερβαίνει τα 73.000 ευρώ, 71χρονος επιχειρηματίας της Ρόδου.

Ο 71χρονος που εγγράφηκε στην δύναμη των δικαστικών φυλακών της Κω εξακολουθεί να νοσηλεύεται στην καρδιολογική κλινική του Γενικού Νοσοκομείου της Κω.

Όπως ξανάγραψε η «δ» ο μηνυτής του, έμπορος ετοίμων ενδυμάτων στην Ρόδο, υποστηρίζει ότι ο πρώην συνέταιρος του, διωκόμενος για σωρεία αδικημάτων στην ομόρρυθμη επιχείρηση τους και ήδη καταζητούμενος, σε συνεργασία με τον καταζητούμενο εγκέφαλο του παρατραπεζικού κυκλώματος της Ρόδου, πρώην διευθυντή του υποκαταστήματος της Λαϊκής Τράπεζας (παλαιότερα της Ιονικής Τράπεζας) και με τον 71χρονο, κάνοντας χρήση πλαστογραφημένων τιμολογίων της εταιρείας του, εξασφάλισαν την προεξόφληση επιταγών ιδιαιτέρως μεγάλης αξίας, που είχε εκδώσει ο τελευταίος, μέσω δανειακού λογαριασμού (αλληλόχρεου) που είχε δημιουργηθεί στην Ιονική Τράπεζα, εν αγνοία του.

Συγκεκριμένα ο πρώην συνεταίρος του, καταγγέλλεται ότι απευθύνθηκε τον μήνα Ιανουάριο του 2000, στον 71χρονο για να τον «διευκολύνει» με μεταχρονολογημένες επιταγές «ευκολίας» ώστε με την συνέργεια του διευθυντή της Ιονικής Τράπεζας να πετύχει εν αγνοία του την προεξόφλησή τους σε λογαριασμό κίνησης αξιόγραφων της ομόρρυθμης εταιρείας.

Προκειμένου να πετύχουν την προεξόφληση των επιταγών στο πινάκιο του αλληλόχρεου δανειακού λογαριασμού και προκειμένου να δείξουν ότι αυτές αποτελούν αντίτιμο εξόφλησης οφειλών από εμπορικές συναλλαγές του 71χρονου με την ομόρρυθμο εταιρεία, πλαστογράφησαν τιμολόγια για να τα καταθέσουν στο πινάκιο και για να επιτρέψει η τράπεζα την προεξόφληση των επιταγών.

Ο μηνυτής έχει παραδώσει στον Ανακριτή φωτοτυπίες 5 πλαστών τιμολογίων και 3 επικυρωμένες επιταγές που θεωρούν ότι επιβεβαιώνουν την εγκληματική σύμπραξη του 71χρονου με τον πρώην συνέταιρο του καθώς μάλιστα τα τιμολόγια αυτά φέρουν την υπογραφή του πρώην διευθυντή της τράπεζας και σφραγίδα αυτής ενώ δύο εξ' αυτών την υπογραφή του 71χρονου.

Εχει προσκομίσει ακόμη αντίγραφο της σύμβασης του δανείου που είχε συνάψει με την Ιονική Τράπεζα ο πρώην συνέταιρος του με την οποία ορίζεται ως αντίκλητος για κοινοποιήσεις στοιχείων της κίνησης του δανειακού λογαριασμού ο 71χρονος. Η σύμβαση αυτή υπογράφηκε στις 25 Φεβρουαρίου 2000 ημέρα Παρασκευή και στις 28 Φεβρουαρίου 2000 ημέρα Δευτέρα προσκομίστηκαν τα πλαστά τιμολόγια και οι επιταγές του 71χρονου και εκταμιεύθηκε αμέσως το ποσό της χορήγησης. Στον συγκεκριμένο δανειακό λογαριασμό δεν υπήρξε μάλιστα καμία άλλη συναλλαγή. Ανοίχτηκε και χρησιμοποιήθηκε δηλαδή μόνο γι' αυτόν τον σκοπό.

Στην προσφυγή του ενώπιον του Συμβουλίου Πλημμελειοδικών Ρόδου ο 71χρονος αρχικά επισημαίνει ότι κακώς αποδέχτηκε στην αιτιολογία του το προσβαλλόμενο ένταλμα, ότι από το αποδεικτικό υλικό που συνελέγη προέκυψαν σοβαρές ενδείξεις ενοχής του.

Σε ότι αφορά συγκεκριμένα την κατηγορία πλαστογραφίας μετά χρήσεως προς προσπορισμό περιουσιακού οφέλους ή βλάβη τρίτου που υπερβαίνει τις 73.000 ευρώ ο 71χρονος υποστηρίζει ότι αναμφιβόλως δεν ευσταθεί η κατηγορία αυτή σε βάρος του. Κατά το κατηγορητήριο, όπως επισημαίνει, φέρεται ότι από κοινού με τον συγκατηγορούμενό του πρώην συνέταιρο του μηνυτή κατήρτισε διάφορα πλαστά τιμολόγια – δελτία αποστολής, προκειμένου να παραπλανήσει τους αρμοδίους υπαλλήλους της Ιονικής Τράπεζας και για να αιτιολογηθεί ότι δήθεν υφίσταντο συναλλαγές μεταξύ του ίδιου και της ομορρύθμου εταιρίας, οι οποίες θα δικαιολογούσαν την έκδοση των επιταγών από πλευράς του. Κατά το κατηγορητήριο η προαναφερθείσα δραστηριότητα είχε ως στόχο την έγκριση ανοίγματος αλληλοχρέου λογαριασμού, από την Ιονική Τράπεζα.

Τα προαναφερθέντα γεγονότα χαρακτηρίζει ψευδή τονίζοντας ότι αν ο συγκατηγορούμενος του και πρώην συνέταιρος του μηνυτή ήθελε να πλαστογραφήσει τιμολόγια δεν χρειαζόταν την βοήθεια του ίδιου, ότι τα τιμολόγια αυτά δεν χρησιμοποιήθηκαν για το άνοιγμα του αλληλόχρεου λογαριασμού διότι οι τράπεζες δεν βασίζονται σε τιμολόγια για το άνοιγμα λογαριασμών του είδους και τέλος διότι ο αλληλόχρεος λογαριασμός ανοίχθηκε με την σύμπραξη του μηνυτή που συνυπέγραψε την σύμβαση. Επισημαίνει δε ότι η τράπεζα βασίστηκε σε εγγύηση συγγενούς του μηνυτή για το άνοιγμα του λογαριασμού αυτού.

Οπως υποστηρίζει παρακάτω από το έγγραφο της συμβάσεως του αλληλοχρέου λογαριασμού αποδεικνύεται ότι το ύψος αυτού, ως συμφωνηθέν ποσόν, το οποίο μπορεί να καταβληθεί, ανέρχεται στα 20.000.000 δρχ και χαρακτηρίζει αξιοπερίεργο πως προστέθηκαν ακόμη 5 εκατ. δρχ ώστε να μετατραπεί το αδίκημα σε κακούργημα. Επισημαίνει ότι η ίδια η σύμβαση δεν επέτρεπε δανεισμό ύψους 25 εκατ. δρχ.

Σε ότι αφορά το αδίκημα της απάτης υποστηρίζει ότι δεν έχει κατανοήσει σε τι συνίσταται επισημαίνοντας ότι σύμφωνα με το ένταλμα η απάτη συνίσταται στην σύμβαση του αλληλοχρέου λογαριασμού τονίζοντας ότι ο λογαριασμός αυτός στην κατάρτιση του οποίου συνεβλήθη ο μηνυτής αφορά την ΟΕ που μετείχε και είναι αδύνατο να θεωρηθεί ότι η κατάρτιση του λογαριασμού αυτού έγινε προς βλάβη του. Θεωρεί ότι η κατάρτιση της συμβάσεως του αλληλοχρέου λογαριασμού, υπήρξε αντικειμενικώς, αμφιπλεύρως επωφελής, για την τράπεζα και την ΟΕ και λειτούργησε χωρίς να καταγγελθεί από τα συμβληθέντα μέρη έως την εκπνοή της. Επισημαίνει επίσης ότι ο αλληλόχρεος λογαριασμός, είχε ως δικαιούχο την εταιρία και οι λήπτες χρημάτων από το λογαριασμό αυτό δεν τα ελάμβαναν ατομικά αλλά υπό την ιδιότητα του εταίρου και ως εκ τούτου εάν από το ταμείο της εταιρίας κάποιος εκ των εταίρων δεν συμπεριεφέρετο όπως επιβάλλουν οι κανόνες του εταιρικού συμφωνητικού τους αυτό είναι θέμα εσωτερικό τους και δεν μπορεί η οποιαδήποτε λαθροθηρία από το ταμείο της εταιρίας να αποδίδεται στον ίδιο.

Τέλος αναφορικά με το αδίκημα της εκβιάσεως υποστηρίζει ότι το κατηγορητήριο είναι αόριστο και τα όσα αναφέρονται σ' αυτό δεν είναι δυνατόν να στοιχειοθετήσουν το αδίκημα.

Αναφερόμενος στην κατηγορία ότι έθεσε την υπογραφή του σε πλαστογραφημένα δελτία αποστολής - τιμολόγια της Ο.Ε., στα πλαίσια άλλων συναλλαγών της με άλλες εταιρίες, ισχυρίζεται ότι κάτι τέτοιο δεν συνέβη και δεν αποδεικνύεται. Επεσημαίνει δε ότι η ανάκριση αρκέστηκε σε φωτοαντίγραφα των δελτίων αποστολής – τιμολογίων χωρίς να αναζητήσει την ανεύρεση των πρωτοτύπων, ώστε να αποκλεισθεί κάθε δυνατότητα σκέψεως ότι αυτά έχουν πλαστογραφηθεί.

Επεσημαίνει ακόμα ότι τα έγγραφα τα οποία αναγράφονται στο κατηγορητήριο ως τιμολόγια είναι ουσιαστικά δελτία αποστολής, σε μερικά μάλιστα εκ των οποίων συμπληρώθηκε ιδιοχείρως η λέξη τιμολόγιο. Σε αυτά όπως αναγράφονται διάφορες συναλλαγές, που υποτίθεται ότι έγιναν από εκείνον ως αποδέκτη και συγχρόνως αναγράφεται ένας ΑΦΜ.

Αναφέρει επιπλέον ότι το ΑΦΜ αυτό ανήκει σε εταιρεία οικοδομικών υλικών που έχει και δεν δικαιολογείται να υπήρχε οποιαδήποτε συναλλαγή τονίζοντας ότι ο ισχυρισμός αυτός που χρησιμοποίησε για να ενισχύσει την υπερασπιστική του γραμμή χρησιμοποιήθηκε στο ένταλμα ως αιτιολογία εις βάρος του.

Χαρακτηρίζει τελείως αδικαιολόγητη και αστήρικτη την άποψη, ότι είναι επιβεβλημένη η προσωρινή του κράτηση λόγω πιθανότητας διαπράξεως παρομοίων εγκλημάτων.

Επισημαίνει τέλος ότι είναι 72 ετών και εργάζεται από 13 ετών με αποτέλεσμα να μην είναι γνωστός μόνο στην νήσο Ρόδο αλλά και στην λοιπή Ελλάδα και σε πολλές χώρες του εξωτερικού, λόγω της εμπορίας την οποία ασκεί, ότι έχει δύο παιδιά και πέντε εγγόνια.



ΨΗΦΙΣΜΑ ΤΟΥ ΕΠΙΜΕΛΗΤΗΡΙΑΚΟΥ ΟΜΙΛΟΥ

ΑΝΗΣΥΧΟΥΝ ΕΝΤΟΝΩΣ ΤΑ ΕΠΙΜΕΛΗΤΗΡΙΑ
για την αθρόα διείσδυση πολυκαταστήματος

«Το φαινόμενο μεταβάλλει αλματωδώς τον επιχειρηματικό χάρτη και απειλεί να διαλύσει τις τοπικές οικονομίες»

Την προστασία των νησιωτικών οικονομικών από την «αθρόα εισβολή πολυκαταστημάτων» ζητεί ο Επιμελητηριακός Ομιλος Ανάπτυξης Ελληνικών Νησιών (ΕΟΑΕΝ) με ψήφισμα το οποίο εξέδωσε και το οποίο κοινοποίησε στον υπουργό Ανάπτυξης κ. Δημ. Σιούφα, τον υφ/ργό Ανάπτυξης κ. Γ. Παπαθανασίου, στην υπουργό Εξωτερικών κ. Ντόρα Μπακογιάννη, στον υπουργό Οικονομίας και Οικονομικών κ. Γ. Αλογοσκούφη, στους βουλευτές των νησιωτικών περιοχών και στα νησιωτικά Επιμελητήρια της χώρας.

Αναλυτικά στο ψήφισμα αναφέρονται τα εξής:

Τα νησιά τείνουν να είναι απομονωμένες οικονομίες, καθώς αντιμετωπίζουν συστηματικά από ένα ή και περισσότερα χαρακτηριστικά στοιχεία απομόνωσης, όπως είναι η δυσχέρεια πρόσβασης, η απόσταση από μεγάλα οικονομικά κέντρα και το περιορισμένο φάσμα δραστηριοτήτων. Ετσι, οι μικρές και πολύ μικρές επιχειρήσεις – που αποτελούν και τη συντριπτική πλειοψηφία των νησιωτικών επιχειρήσεων – προσπαθώντας να επιβιώσουν μέσα σε τέτοια ιδιόμορφα οικονομικά συστήματα, πλήττονται καταιγιστικά από μια σειρά παραγόντων, μεταξύ των οποίων:

- η νησιωτικότητα
- η γεωγραφική και κοινωνική απομόνωση
- εσωτερική και εξωτερική μετανάστευση
- το μικρό μέγεθος της αγοράς και το περιορισμένο φάσμα δραστηριοτήτων (γεωργία – αλιεία – τουρισμός)
- το υψηλό μεταφορικό κόστος
- οι χαμηλοί ρυθμοί ανάπτυξης σε σχέση με την ηπειρωτική χώρα
- οι δυσκολίες στην παρακολούθηση των εξελίξεων της αγοράς και της τεχνολογίας
- οι δυσκολίες στην εξεύρεση χρηματοδοτικών πόρων
- η αδυναμία συγκράτησης εξειδικευμένου προσωπικού
- η έλλειψη χωροταξίας και υποδομών γενικότερα
- η γραφειοκρατία
- η άνθιση παρεμπορίου
- το άνοιγμα φθηνών γειτονικών αγορών (π.χ. Τουρκία)
- το αυξημένο ενεργειακό κόστος
- η μεγαλύτερη ευαισθησία σε περιβαλλοντικούς κινδύνους που μπορούν να έχουν αντίκτυπο στον τουρισμό (τσουνάμι, κυκλώνες, σεισμοί, πετρελαιοκηλίδες κ.λπ)



Η έλλειψη σχεδίου και η ολιγωρία σχεδιασμού εκ μέρους του Ελληνικού κράτους για την εγκατάσταση και επέκταση λειτουργίας των πολυκαταστημάτων στα Ελληνικά νησιά, έχει επιφέρει σοβαρά προβλήματα που έχουν διαταράξει τις τοπικές ισορροπίες και καθιστά ορατούς πλέον τους κινδύνους για τον αφανισμό των νησιωτικών οικονομιών:

Τη χαριστική βολή στις μικρές νησιωτικές επιχειρήσεις, έρχεται τα τελευταία χρόνια να δώσει η αθρόα εισβολή πολυκαταστημάτων, φαινόμενο το οποίο μεταβάλλει αλματωδώς τον επιχειρηματικό χάρτη και απειλεί να διαλύσει στις τοπικές οικονομίες.

1. Επιδράσεις στις εμπορικές επιχειρήσεις

Τα μικρά εμπορικά καταστήματα υφίστανται σκληρό ανταγωνισμό από τα εισερχόμενα στην τοπική αγορά πολυκαταστήματα, με αποτέλεσμα να καθίστανται οριακά βιώσιμα και να κινδυνεύουν να αφανιστούν.

2. Επιπτώσεις στον παραγωγικό ιστό

Τα πολυκαταστήματα, δεν στηρίζουν την παραγωγή τοπικών προϊόντων διότι είτε προωθούν προϊόντα που παράγονται από συνεργαζόμενες εταιρείες, είτε εισάγουν από άλλες χώρες προϊόντα ισχυρών ομίλων, που έχουν τη δυνατότητα επιθετικού marketing, και μόνο ένα μικρό μέρος της προσφοράς τους είναι τοπικά προϊόντα.

3. Επιδράσεις στην απασχόληση

Η παύση λειτουργίας των μικρών και μεσαίων καταστημάτων, δημιουργεί πλήθος ανέργων (αυτοαπασχολούμενων και υπαλλήλων) και μάλιστα σε ομάδες υψηλού αποκλεισμού από την αγορά εργασίας όπως είναι οι μεσήλικες, οι οποίοι είναι αδύνατον να βρουν νέα εργασία. Οι θέσεις απασχόλησης που δημιουργούν τα πολυκαταστήματα, είναι κατά πολύ λιγότερες και κατώτερες ποιοτικά από αυτές που χάνονται, καθώς απαιτούν στην πλειοψηφία τους υποτυπώδη προσόντα και παρέχουν ωρομίσθια και όχι πλήρη απασχόληση, όπως αυτές των εμπορικών επιχειρήσεων.

4. Επιπτώσεις στο δημογραφικό και την κοινωνική συνοχή

Πολλοί από αυτούς τους ανέργους αναγκάζονται να φύγουν από το νησί, οξύνοντας ακόμη περισσότερο το έντονο δημογραφικό πρόβλημα στον ήδη φθίνοντα πληθυσμό των ακριτικών νησιών μας και επιδεινώνοντας την πληθυσμιακή τους ερήμωση. Ακόμη, με το κλείσιμο των μικρών επιχειρήσεων στα χωριά μας, που αποδίδουν ένα ικανοποιητικό συμπληρωματικό εισόδημα στις αγροτικές οικογένειες, πέραν του δημογραφικού προβλήματος που δημιουργείται με την ανεργία νέων ανθρώπων που μένουν χωρίς δουλειά, διαταράσσεται και η κοινωνική συνοχή της ευαίσθητης Εθνικά Νησιωτικής Ελλάδας.

5. Οξυνση ανταγωνισμού, μονοπωλιακός κίνδυνος

Η ευχέρεια των πολυκαταστημάτων να καλύπτουν το κόστος λειτουργίας τους για

Η ΠΡΟΝΤΕΡΥ

Κουρτίνα - χαλί - λευκά είδη - παρκέ
Εμπόριο - διακόσμηση - τεχνική υποστήριξη

12.500 σχέδια κουρτίνας
890 διαφορετικά σχέδια χαλιού
2.500 μοκέτες
220 σχέδια παρκέ laminate
600 είδη παρκέ και συνθετικού πατώματος
350 σχέδια κουρτινόξυλων
διάφορα είδη σκίασης
Με μεγάλη ποικιλία λευκών ειδών
σεντόνια, παπλώματα,
ριχτάρια, κουβέρτες, σεμέν

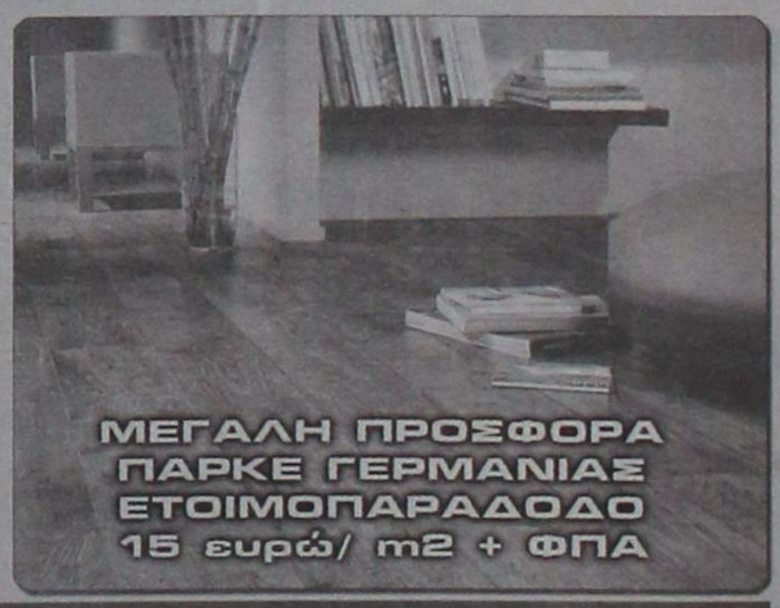

ΜΕΓΑΛΗ ΠΡΟΣΦΟΡΑ
ΠΑΡΚΕ ΓΕΡΜΑΝΙΑΣ
ΕΤΟΙΜΟΠΑΡΑΔΟΔΟ
15 ευρώ/ m2 + ΦΠΑ





Κεντρικό Κατάστημα
Λεωφόρος Λίνδου 221, 851 00, Ρόδος
Τηλέφωνο : +30 2241 0 69939
Fax : +30 2241 0 60099

Υποκατάστημα
Κων. Υδραίου 53, 851 00, Ρόδος
Τηλέφωνο : +30 2241 0 36279
Fax : +30 2241 0 76650

αρκετό χρονικό διάστημα από κέρδη άλλων περιοχών αλλά και χωρών, τους δίνει την ικανότητα να πωλούν κάτω του κόστους για μεγάλο χρονικό διάστημα, να αφανίζουν τις μικρές και μεσαίες επιχειρήσεις και στη συνέχεια να επιβάλουν τη δική τους πολιτική τιμών, τόσο στην αγορά προϊόντων πιέζοντας τους προμηθευτές και ιδιαίτερα τους τοπικούς προμηθευτές, όσο και στην πώληση αγαθών.

6. Κίνδυνος διαρροής εισοδήματος

- Οι παραπάνω αναφερόμενες αρνητικές επιπτώσεις από την ίδρυση πολυκαταστημάτων στην απασχόληση, στους τομείς παραγωγής και διάθεσης προϊόντων και στον ελεύθερο ανταγωνισμό, προκαλούν διαρροή εισοδημάτων όχι μόνο από την τοπική οικονομία αλλά και από την εθνική, με όλες τις δυσμενείς επιπτώσεις που συνεπάγονται από αυτό.

7. Η διαταραχή των τοπικών κοινωνικών ισορροπιών

Η εγκατάσταση κάθε νέου πολυκαταστήματος, προκαλεί σχεδόν πάντα τοπικές αντιπαραθέσεις και συγκρούσεις ανάμεσα σε φορείς και κοινωνικές ομάδες. Τα συμφέροντα των καταναλωτών παρουσιάζονται ως αντίθετα με αυτά των επιχειρηματικών τάξεων, ενώ οι απόψεις διίστανται κάθε φορά ακόμη και μέσα στο ίδιο το Νομαρχιακό Συμβούλιο. Αυτό το κλίμα, καταλήγει συνήθως σε διαμάχες ανάμεσα στους τοπικούς φορείς, οι οποίες υπονομεύουν κάθε κλίμα καλής συνεργασίας και συναίνεσης, που απαιτείται στην κατεύθυνση της τοπικής ανάπτυξης.

8. Επιπτώσεις στον κοινωνικό ιστό

Τα ξένα πολυκαταστήματα που λειτουργούν στα νησιά, δρουν ανασταλτικά στους αγώνες και τις διεκδικήσεις των κατοίκων καθώς, όχι μόνο δεν συμμετέχουν ποτέ σε αυτές, αλλά υποχρεώνουν και τους εργαζόμενους να κάνουν το ίδιο, δρώντας έτσι απεργοσπαστικά στα δίκαια αιτήματα των κατοίκων. Επίσης, δεν συμμετέχουν ποτέ σε θεσμοθετημένες τοπικές εορτές.

9. Επιπτώσεις στο περιβάλλον

Τα νησιωτικά αστικά ημιαστικά κέντρα, στα οποία τείνουν να συγκεντρώνονται τα πολυκαταστήματα, πάσχουν ήδη από κυκλοφοριακή υπερφόρτωση η οποία επιβαρύνεται ακόμη περισσότερο από τη λειτουργία και ίδρυση νέων πολυκαταστημάτων και οδηγεί σε περαιτέρω υποβάθμιση του αστικού περιβάλλοντος.

Για όλους τους ανωτέρω λόγους, η Πολιτεία και τα αρμόδια όργανα αυτής, οφείλουν να δείξουν υποδειγματική ευαισθησία στην κοινωνικοοικονομική εξέλιξη των κλειστών νησιωτικών οικονομιών. Το «άνοιγμα» σε επενδύσεις ξένων κεφαλαίων, πρέπει να γίνεται προς όφελος όλων και όχι λίγω και εκλεκτών. Εκτός, αν στόχος είναι ολιγοπώληση της αγοράς, με τελικά θύματα τους καταναλωτές και τις τοπικές αγορές. Αν όμως, ολιγοπωληθεί η αγορά να επικρατήσουν εναρμονισμένες πρακτικές, καμία Επιτροπή Ανταγωνισμού και κανένα πρόστιμο δεν θα μπορέσει να δημιουργήσει αναχώματα προστασίας του καταναλωτή.

Τα ακόλουα αποτελούν προτάσεις που θα πρέπει να ενταχθούν σε ένα ενιαίο και ολοκληρωμένο πλαίσιο στρατηγικής αντιμετώπισης των προαναφερθέντων προβλημάτων που θα διασφαλίζει **η μακροπρόθεσμη βιωσιμότητα των μικρομεσαίων εμπορικών επιχειρήσεων στο νησιωτικό χώρο.** Ειδικότερα προτείνονται:

1. Καθιέρωση σε συνεργασία με τις Τοπικές και Νομαρχιακές Αυτοδιοικήσεις της Εμπορικής Πολεοδομίας, των χρήσεων γης και των αναπλάσεων. Το ισχύον νομικό πλαίσιο θα έπρεπε να είναι πιο αυστηρό ιδιαιτέρως για τα μικρά νησιά σχετικά με την αδειοδότηση λειτουργίας πολυκαταστημάτων.

2. Επανεξέταση του θεσμικού πλαισίου ίδρυσης και λειτουργίας των πολυκαταστημάτων και εμπορικών κέντρων, ως ζήτημα άμεσης προτεραιότητας. Πρέπει να αναθεωρηθεί άμεσα ο Νόμος 3377/05 ώστε να καθορίζονται αποφάσεις – συγκεκριμένα τετραγωνικά μέτρα για κάθε νησί κατ' αναλογία του οικονομικού τους μεγέθους και όχι να παραχωρούνται άδειες με απόφαση των οικείων Νομαρχιακών Συμβουλίων, γεγονός που ελλοχεύει τον κίνδυνο μεσολάβησης ύποπτων συναλλαγών και οικονομικών συμφερόντων

3. Διερεύνηση και εφαρμογή λύσεων για την καλύτερη και φθηνότερη μεταφορά ανθρώπων και εμπορευμάτων από και προς τα νησιά. Σχεδιασμός και υλοποίηση ενός αποτελεσματικού συστήματος συνδυασμένων μεταφορών, που θα συνδέει τα νησιά μεταξύ τους αλλά και με τα μεγάλα λιμάνια της χώρας.

4. Διασύνδεση και προσφαρμογή του Εμπορικού τομέα στις ιδιαιτερότητες του τουριστικού τομέα σε τουριστικά ανεπτυγμένες ή αναπτυσσόμενες περιοχές καθώς οι αλλοδαποί τουρίστες – καταναλωτές, χαρακτηρίζονται ιδιαίτερα από δυτικού τύπου ορθολογική καταναλωτική συμπεριφορά.

5. Ενίσχυση των εμπορικών επιχειρήσεων στην ενδοχώρα, στις αγροτικές περιοχές και τα μικρά νησιά μέσων των ολοκληρωμένων παρεμβάσεων τύπου Leader και ΟΠΑΑΧ.

6. Προβολή και διαφήμιση των νησιωτικών επιχειρήσεων ως «τόπος προορισμού» τουρισμού και κατανωλικών αγορών ιδιαίτερα με έμφαση στην εγχώρια παραγωγή (γεωργικών, βιομηχανικών και βιοτεχνικών προϊόντων). Στο πακέτο ήλιος – θάλασσα – πολιτισμός – διασκέδαση – διαμονή, να έχουμε πακέτο και την ΑΓΟΡΑ.

7. Διεύρυνση των παρεμβάσεων για δράσεις διασυνοριακού εμπορίου: Δημιουργία υποδομών διευκόλυνσης (λιμάνια – αεροδρόμια) και γενικότερα καθιέρωση κέντρων διαμετακομιστικού εμπορίου μεταξύ ευρωπαϊκής ένωσης και των χωρών Βόρειας Αφρικής – Μέσης Ανατολής – Τουρκία.

Τέλος, απαιτείται στρατηγικός σχεδιασμός για τα νησιά και χάραξη των βασικών αρχών προς την πολιτική στήριξης της τοπικής επιχειρηματικότητας με βάση τη νησιωτική ιδιαιτερότητα. Ζητάμε τη χορήγηση θαρραλέων αναπτυξιακών κινήτρων προς τις τοπικές επιχειρήσεις με ένα **Ειδικό Αναπτυξιακό Πρόγραμμα για τα Νησιά,** που θα έχει στόχο την κάλυψη των ειδικών αναγκών τους και την καταπολέμηση του μόνιμου μειονεκτήματος που έχουν απέναντι στην ηπειρωτική χώρα.

Επικαλούμαστε την υποχρέωση της Πολιτείας να κατοχυρώσει την ισοτιμία και την ισόρροπη ανάπτυξη των νησιών με την ηπειρωτική Ελλάδα.

ΖΗΤΑΜΕ ΑΜΕΣΗ ΛΥΣΗ
ΣΤΗ ΜΑΣΤΙΓΑ ΤΩΝ
ΠΟΛΥΚΑΤΑΣΤΗΜΑΤΩΝ

ΔΙΕΘΝΕΣ ΣΥΝΕΔΡΙΟ ΚΑΡΔΙΟΛΟΓΙΑΣ

Σε μελέτες ασθενών με καρδιακή ανεπάρκεια, μεταλλάξεις στο γονίδιο της φωσφολαμβάνης, μιας πρωτεΐνης που ρυθμίζει τη λειτουργία του μυοκαρδιακού κυττάρου, ήταν υπεύθυνες για την εμφάνιση διατανικής μυοκαρδιοπάθειας και την εκδήλωση καρδιακής ανεπάρκειας σε ορισμένους ασθενείς

ΤΟ ΓΟΝΙΔΙΟ ΤΗΣ ΚΑΡΔΙΑΣ

Το γενετικό υπόστρωμα του ασθενούς διαδραματίζει σημαντικό ρόλο στην εκδήλωση της καρδιακής ανεπάρκειας. Ειδικότερα, ανάλογα με τις ακριβείς μεταβολές των γονιδίων (μεταλλάξεις) που σχετίζονται με την εμφάνιση καρδιακής ανεπάρκειας, μπορεί να διαφέρουν τόσο τα συμπτώματα όσο και η εξέλιξη του συνδρόμου.

Το σημαντικό αυτό συμπέρασμα επισημάνθηκε στο 2ο ετήσιο Διεθνές Συνέδριο «Εξελίξεις και Προοπτικές στην Καρδιολογία 2006-2007», που διοργανώνει η Β' Πανεπιστημιακή Καρδιολογική Κλινική του νοσοκομείου «Αττικόν» - διευθυντής της οποίας είναι ο Δημήτρης Κρεμαστινός -, στο ξενοδοχείο «Divani Caravel». Οπως διαπιστώθηκε από μελέτες ασθενών με καρδιακή ανεπάρκεια, μεταλλάξεις στο γονίδιο της φωσφολαμβάνης, μιας πρωτεΐνης που ρυθμίζει τη λειτουργία του μυοκαρδιακού κυττάρου, ήταν υπεύθυνες για την εμφάνιση διατανικής μυοκαρδιοπάθειας και την εκδήλωση καρδιακής ανεπάρκειας σε ορισμένους ασθενείς. Επισημαίνεται, μάλιστα, ότι ανάλογα με το ποια ήταν η υπεύθυνη μετάλλαξη, η νόσος άλλωστε εξελισσόταν σταδιακά σε καρδιακή ανεπάρκεια τελικού σταδίου, με ανάγκη για μεταμόσχευση καρδιάς, και άλλοτε συνοδευόταν από κοιλιακή αρρυθμία και αιφνίδιο θάνατο από τα πρώιμα, σχεδόν συμπτωματικά, στάδια. Τα ευρήματα αυτά αναδεικνύουν τη σημασία που έχει η ακριβής γνώση του υπεύθυνου γενετικού υποστρώματος σε ασθενείς με καρδιακή ανεπάρκεια, τόσο για τον προσδιορισμό της αναμενόμενης συμπτωματολογίας όσο και για την εκτίμηση της αναμενόμενης εξέλιξης του συνδρόμου.

Μία επίσης σημαντική διαπίστωση που τονίστηκε στο συνέδριο, είναι ότι το μυστικό για την αποτελεσματικότερη θωράκιση της καρδιάς βρίσκεται στην αρχέγονη μεσογειακή ελιά. Επιπλέον, σε μελέτη που πραγματοποιείται από τη Β' Καρδιολογική Κλινική και τη Δ' Παθολογική Κλινική του Πανεπιστημίου Αθηνών, αποδεικνύεται ότι οι ασθενείς με AIDS, ενώ έχουν βελτιωμένη επιβίωση χάρη στα σύγχρονα αντιρετροϊκά σχήματα, εντούτοις αντιμετωπίζουν αυξημένες μεταβολικές διαταραχές όπως δυσλιπιδαιμία και σακχαρώδη διαβήτη, με αποτέλεσμα να κινδυνεύουν περισσότερο από αρτηριοσκλήρυνση και τις συνέπειες που αυτή επιφέρει, δηλαδή στεφανιαία νόσο και έμφραγμα του μυοκαρδίου.

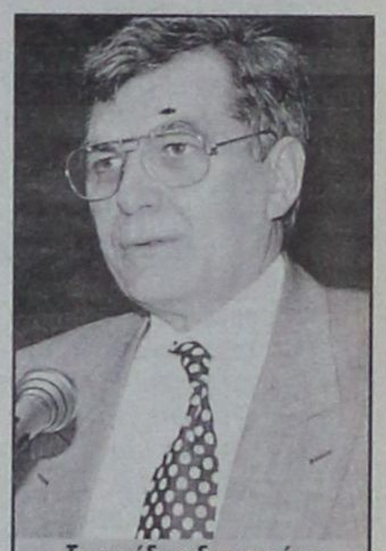

Το συνέδριο διοργανώνει η Β' Πανεπιστημιακή Καρδιολογική Κλινική του «Αττικόν», διευθυντής της οποίας είναι ο Δημήτρης Κρεμαστινός

Ο κ. Κρεμαστινός αναφέρθηκε στο ρόλο της στεφανιογραφίας και στο κατά πόσο αυτή υποκαθίσταται σήμερα από την αξονική τομογραφία. Η αξονική τομογραφία απεικονίζει ουσιαστικά τις βλάβες πάνω στο τοίχωμα της αρτηρίας, ενώ η στεφανιογραφία απεικονίζει καλύτερα το βαθμό αποφράξεως της πλάκας (στένωση) μέσα στον αυλό της αρτηρίας.

Υ/Γ ΑΙΓΛΗ

ΑΠΟ 07/12/06 ΕΩΣ 24/12/06

ΔΕΥΤΕΡΑ			ΤΡΙΤΗ			ΤΕΤΑΡΤΗ			ΠΕΜΠΤΗ			ΠΑΡΑΣΚΕΥΗ			ΣΑΒΒΑΤΟ			ΚΥΡΙΑΚΗ *		
ΔΙΜΑΝΙ	ΩΡΑ		ΔΙΜΑΝΙ	ΩΡΑ		ΔΙΜΑΝΙ	ΩΡΑ		ΔΙΜΑΝΙ	ΩΡΑ		ΔΙΜΑΝΙ	ΩΡΑ		ΔΙΜΑΝΙ	ΩΡΑ		ΔΙΜΑΝΙ	ΩΡΑ	
	ΑΦ	ΑΝ		ΑΦ	ΑΝ		ΑΦ	ΑΝ		ΑΦ	ΑΝ		ΑΦ	ΑΝ		ΑΦ	ΑΝ		ΑΦ	ΑΝ
ΣΥΜΗ		08.30	ΣΥΜΗ		08.30	ΡΟΔΟ		15.00	ΣΥΜΗ		08.30	ΣΥΜΗ		08.30	ΣΥΜΗ		07.30	ΣΥΜΗ		07.30
ΡΟΔΟ	09.30	15.00	ΡΟΔΟ	09.30	Δ	ΣΥΜΗ	16.00	Δ	ΡΟΔΟ	09.30	15.00	ΡΟΔΟ	09.30	15.00	ΡΟΔΟ	08.30	09.00	ΡΟΔΟ	08.30	09.00
ΣΥΜΗ	16.00	Δ							ΣΥΜΗ	16.00	Δ	ΣΥΜΗ	16.00	Δ	ΣΥΜΗ	10.00	10.30	ΠΑΝ/ΤΗ	10.00	11.30
															ΝΤΑΤΣΑ	11.00	14.15	ΣΥΜΗ	12.00	14.00
															ΣΥΜΗ	14.45	15.00	ΡΟΔΟ	15.00	15.30
															ΡΟΔΟ	16.00	16.05	ΣΥΜΗ	16.30	Δ
															ΣΥΜΗ	17.00	Δ			

* ΤΗΝ ΚΥΡΙΑΚΗ 17/12/06 ΤΟ Υ/Γ ΑΙΓΛΗ ΘΑ ΑΝΑΧΩΡΗΣΕΙ ΑΠΟ ΡΟΔΟ ΓΙΑ ΣΥΜΗ ΣΤΙΣ 17:00 ΑΝΤΙ ΣΤΙΣ 15:30.

ΑΠΟ 25/12/06 ΕΩΣ 31/12/06

ΔΕΥΤΕΡΑ **			ΤΡΙΤΗ			ΤΕΤΑΡΤΗ			ΠΕΜΠΤΗ			ΠΑΡΑΣΚΕΥΗ			ΣΑΒΒΑΤΟ			ΚΥΡΙΑΚΗ		
ΔΙΜΑΝΙ	ΩΡΑ		ΔΙΜΑΝΙ	ΩΡΑ		ΔΙΜΑΝΙ	ΩΡΑ		ΔΙΜΑΝΙ	ΩΡΑ		ΔΙΜΑΝΙ	ΩΡΑ		ΔΙΜΑΝΙ	ΩΡΑ		ΔΙΜΑΝΙ	ΩΡΑ	
	ΑΦ	ΑΝ		ΑΦ	ΑΝ		ΑΦ	ΑΝ		ΑΦ	ΑΝ		ΑΦ	ΑΝ		ΑΦ	ΑΝ		ΑΦ	ΑΝ
ΣΥΜΗ		08.30	ΣΥΜΗ		08.30	ΡΟΔΟ		15.00	ΣΥΜΗ		08.30	ΣΥΜΗ		08.30	ΣΥΜΗ		08.30	ΠΑΡΑΜΟΝΗ ΣΤΟ ΛΙΜΑΝΙ ΤΗΣ ΣΥΜΗΣ		
ΡΟΔΟ	09.30	15.00	ΡΟΔΟ	09.30	Δ	ΣΥΜΗ	16.00	Δ	ΡΟΔΟ	09.30	15.00	ΡΟΔΟ	09.30	15.00	ΡΟΔΟ	09.30	15.00			
ΣΥΜΗ	16.00	Δ							ΣΥΜΗ	16.00	Δ	ΣΥΜΗ	16.00	Δ	ΣΥΜΗ	16.00	Δ			

** ΤΟ ΔΡΟΜΟΛΟΓΙΟ ΣΤΙΣ 25/12/06 (ΧΡΙΣΤΟΥΓΕΝΝΑ) ΘΑ ΕΙΝΑΙ ΑΝΕΚΤΕΛΕΣΤΟ.

Ε/Γ - Ο/Γ ΠΡΩΤΕΥΣ

ΑΠΟ 09/12/06 ΕΩΣ 31/12/06

ΔΕΥΤΕΡΑ			ΤΡΙΤΗ			ΤΕΤΑΡΤΗ			ΠΕΜΠΤΗ			ΠΑΡΑΣΚΕΥΗ			ΣΑΒΒΑΤΟ			ΚΥΡΙΑΚΗ		
ΔΙΜΑΝΙ	ΩΡΑ		ΔΙΜΑΝΙ	ΩΡΑ		ΔΙΜΑΝΙ	ΩΡΑ		ΔΙΜΑΝΙ	ΩΡΑ		ΔΙΜΑΝΙ	ΩΡΑ		ΔΙΜΑΝΙ	ΩΡΑ		ΔΙΜΑΝΙ	ΩΡΑ	
	ΑΦ	ΑΝ		ΑΦ	ΑΝ		ΑΦ	ΑΝ		ΑΦ	ΑΝ		ΑΦ	ΑΝ		ΑΦ	ΑΝ		ΑΦ	ΑΝ
ΠΑΡΑΜΟΝΗ ΣΤΟ ΔΙΜΑΝΙ ΤΗΣ ΡΟΔΟΥ			ΡΟΔΟ		08.45	ΣΥΜΗ		07.00	ΚΑΛ/ΝΟ		04.30	ΡΟΔΟ		12.00	ΚΩ		06.00	ΠΑΡΑΜΟΝΗ ΣΤΟ ΔΙΜΑΝΙ ΤΗΣ - ΡΟΔΟΥ		
			ΚΑΣΤ/ΖΟ	13.15	13.30	ΡΟΔΟ	08.40	12.00	ΚΩ	05.30	06.00	ΣΥΜΗ	13.40	13.50	ΝΙΣΥΡΟ	07.30	07.45			
			ΡΟΔΟ	18.15	18.45	ΣΥΜΗ	13.40	13.50	ΝΙΣΥΡΟ	07.30	07.45	ΤΗΛΟ	16.00	16.15	ΤΗΛΟ	09.00	09.15			
			ΣΥΜΗ	20.25	Δ	ΤΗΛΟ	16.00	16.15	ΤΗΛΟ	09.00	09.15	ΝΙΣΥΡΟ	17.30	17.45	ΣΥΜΗ	11.15	11.35			
						ΝΙΣΥΡΟ	17.30	17.45	ΣΥΜΗ	11.15	11.35	ΚΩ	19.15	Δ	ΡΟΔΟ	13.15	14.00			
						ΚΩ	19.15	19.30	ΡΟΔΟ	13.15	14.00				ΚΑΣΤ/ΖΟ	18.40	18.50			
						ΚΑΛ/ΝΟ	20.35	Δ	ΚΑΣΤ/ΖΟ	18.40	18.50				ΡΟΔΟ	23.30	Δ			
									ΡΟΔΟ	23.30	Δ									

Τα δρομολόγια μπορούν να τροποποιηθούν λόγω εκτάκτων συγκοινωνιακών αναγκών ή καιρικών συνθηκών.
Παρακαλούμε πριν ταξιδέψετε επικοινωνήστε με την Εταιρία:
Γραφείο Σύμης :Τηλ.2246071444 Fax 2246071373
Γραφείο Ρόδου:Τηλ.2241037769 Fax.2241034493
ΚΡΑΤΗΣΕΙΣ ΕΙΣΙΤΗΡΙΩΝ ΚΑΙ ΜΕΣΩ INTERNET: www.anes.gr

ΑΝΕΣ
ΑΝΩΝΥΜΗ ΝΑΥΤΙΛΙΑΚΗ ΕΤΑΙΡΙΑ ΣΥΜΗΣ

ΣΗΜΑΝΤΙΚΕΣ ΑΛΛΑΓΕΣ ΥΠΕΡ ΜΜΕ ΣΤΟ «ΔΙΑΔΟΧΟ» ΑΝΑΠΤΥΞΙΑΚΟ ΝΟΜΟ

Τίθεται σε εφαρμογή από την 1η Ιανουαρίου του 2007 και στοχεύει στην ενίσχυση των ελληνικών μικρομεσαίων επιχειρήσεων, ιδιαίτερα της περιφέρειας

Με σημαντικές αλλαγές για την ενίσχυση της επιχειρηματικότητας με σαφή στόχευση στο πλήθος των ελληνικών μικρομεσαίων επιχειρήσεων – ιδιαίτερα της περιφέρειας – τίθεται σε εφαρμογή από την 1-1-2007 ο νέος τροποποιημένος επενδυτικός νόμος. Ο «διάδοχος» του 3299/04 περιλαμβάνει κατ' αρχήν ταχύτερες διαδικασίες, αφού η υλοποίηση κάθε επένδυσης θα μπορεί να ξεκινάει μέσα σε μία εβδομάδα. Συγκεκριμένα, ο επιχειρηματίας θα μπορεί να ξεκινά άμεσα, έχοντας εξασφαλίσει την έγκριση της επιλεξιμότητας των δαπανών, η οποία με βάση την τροπολογία που κατατέθηκε θα πρέπει να ολοκληρώνεται από τις γνωμοδοτικές επιτροπές στο χρόνο – ρεκόρ για τα ελληνικά δεδομένα των πέντε εργάσιμων ημερών. Από τη στιγμή, λοιπόν, που η επιτροπή αξιολόγησης δώσει την έγκρισή της για την αρτιότητα του φακέλου (συνημμένα πιστοποιητικά, επιχειρηματικό σχέδιο) και τη συμβατότητα της επένδυσης με τον κατάλογο των επιλέξιμων δαπανών του νόμου, ο επενδυτής έχει τη δυνατότητα να ξεκινήσει με δική του ευθύνη την υλοποίηση του έργου.

ΜΙΑ ΣΗΜΑΝΤΙΚΗ αλλαγή είναι η αύξηση του ποσοστού της προκαταβολής της συνολικής επιχορήγησης του κάθε έργου από το 30% της επιχορήγησης που ήταν στον 3299/04 στο 50%. Ειδικότερα, παρέχεται η δυνατότητα προκαταβολής που συνολικά δεν μπορεί να υπερβαίνει το 50% της προβλεπόμενης στη σχετική απόφαση υπαγωγής της επένδυσης επιχορήγησης, με την προσκόμιση ισόποσης εγγυητικής επιστολής προσαυξημένης κατά 10% από τράπεζα που είναι εγκατεστημένη στην Ελλάδα.

Η προκαταβολή αποτελεί μέρος της συνολικά καταβαλλόμενης επιχορήγησης.

Μια άλλη αλλαγή είναι ότι μειώνονται οι έλεγχοι που γίνονται κατά τη διάρκεια της υλοποίησης του έργου από τρεις (ένα μετά την ολοκλήρωση του 33% της επένδυσης, ένα για το 50% και ένα για την ολοκλήρωση της επένδυσης) σε δύο.

Ο πρώτος έλεγχος θα γίνεται με την ολοκλήρωση του 50% της επένδυσης και ο δεύτερος στην ολοκλήρωση της επένδυσης.

Ταυτόχρονα όμως το ποσοστό ελέγχου υλοποίησης της κάθε επιχορηγούμενης επένδυσης αυξάνεται με τη χρήση της νέας τεχνολογίας.

Οι επενδυτές και οι αρμόδιοι φορείς και υπηρεσίες υποχρεούνται να καταχωρούν στο νέο ενιαίο Πληροφοριακό Σύστημα που έχει δημιουργήσει το ΥΠΟΙΟ τις απαραίτητες πληροφορίες που σχετίζονται με την εφαρμογή του παρόντος νόμου.

Με άλλα λόγια θα μπορεί να γίνεται η ηλεκτρονική υποβολή των αιτημάτων των επενδυτών που αφορούν στις ενισχύσεις επιχορήγησης ή/ και επιδότησης χρηματοδοτικής μίσθωσης ή επιδότησης του κόστους της δημιουργούμενης απασχόλησης, η δηλώσεις που αφορούν στην ενίσχυση της φορολογικής απαλλαγής, καθώς και οι διαδικασίες αξιολόγησης, παρακολούθησης και ελέγχου των επενδύσεων.

Αλλη μια αλλαγή είναι η ενοποίηση πέντε κατηγοριών επενδυτικών σχεδίων σε δύο για λόγους επιτάχυνσης της αξιολόγησης των προτάσεων. Παράλληλα, εξαντλούνται τα ανώτατα όρια του Χάρτη Περιφερειακών Ενισχύσεων που φτάνουν το ανώτατο όριο επιχορηγήσεων μέχρι και το 60% από 55% που ίσχυε μέχρι τα μέσα του Νοεμβρίου, οπότε υποβάλλονταν επενδυτικές προτάσεις για την ένταξη στα κίνητρα του 3299/04.

Προβλέπεται η έκδοση κανονιστικής απόφασης για τη χορήγηση επιπλέον ποσοστών ενίσχυσης – έως 10 επιπλέον ποσοστιαίες μονάδες για τις μεσαίες επιχειρήσεις – που μπορεί να διαφοροποιούνται στις περιοχές της επικράτειας ανάλογα με τα είδη των επενδυτικών σχεδίον και λαμβανομένων υπόψη κριτηρίων ανεργίας, ΑΕΠ και γεωγραφικής θέσης.

Δίνεται ώθηση στη δημιουργία νέων επιχειρήσεων, έπειτα από σχετική έγκριση από την Ευρωπαϊκή Επιτροπή, η ενίσχυση του κόστους ίδρυσης και λειτουργίας νέων μικρών επιχειρήσεων, πέραν της επιχορήγησης για τις επενδύσεις τους.

Η ενίσχυση του κόστους ίδρυσης και λειτουργίας ανέρχεται έως το ποσό των 2 εκατ. ευρώ ανάλογα με τα ειδικά χαρακτηριστικά της κάθε περιοχής και της ιδρυόμενης επιχείρησης. Ο στόχος είναι να δημιουργηθούν νέες επιχειρήσεις σε περιοχές με χαμηλό κατά κεφαλήν ΑΕΠ και μεγάλα ποσοστά ανεργίας.

Αυξάνονται οι ενισχυόμενες δαπάνες με τη δαπάνη αγοράς πάγιων στοιχείων ενεργητικού μιας παραγωγικής μονάδας. Επίσης, διευρύνονται με την δαπάνη αγοράς γης (έως το 10% της συνολικής δαπάνης του επενδυτικού σχεδίου) από τις μικρές επιχειρήσεις προκειμένου να υλοποιήσουν επενδυτικό σχέδιο.

Η τροποποίηση του 3299/04 αποκλείει την ενίσχυση μέσω των κινήτρων του νέου επενδυτικού νόμου σε επενδυτικά σχέδια που πραγματοποιούνται με πρωτοβουλία και για λογαριασμό του Δημοσίου από ιδιώτη βάσει σχετικής συμβάσεως εκτελέσεως έργου, παραχώρησης ή παροχής υπηρεσιών. Με άλλα λόγια τα έργα που θα υλοποιηθούν μέχρι και το 2013 μέσω του θεσμού των ΣΔΙΤ αλλά και της μακροχρόνιας παραχώρησης, π.χ. Ολυμπιακών ακινήτων δεν μπορούν να ενισχυθούν μέσω του νέου επενδυτικού νόμου.

Επίσης εξαιρούνται από τις ενισχύσεις σε φορείς επενδυτικών σχεδίων για τους οποίους εκκρεμεί εντολή ανάκτησης ενισχύσεων κατόπιν προηγούμενης απόφασης της Επιτροπής με την οποία οι ενισχύσεις κηρύσσονται παράνομες και ασυμβίβαστες με την Κοινή Αγορά.

Στην τροπολογία έχει προστεθεί και χωρίο που αναφέρει ότι και για κάθε αλλαγή της εταιρικής σύνθεσης του φορέα της επένδυσης οφείλει να γνωστοποιείται στην αρμόδια υπηρεσία.

Εάν διαπιστωθεί κατά την ολοκλήρωση της επένδυσης ότι λόγω αλλαγής της εταιρικής σύνθεσης ο φορέας του επενδυτικού σχεδίου έπαυσε να είναι μεσαία ή μικρή επιχείρηση, αφαιρείται από την ενίσχυση το αντίστοιχο ποσοστό που όριζε η απόφαση υπαγωγής λόγω αυτής της ιδιότητας.

Σε ό,τι αφορά τη σύνθεση των γνωμοδοτικών επιτροπών, θεσμοθετείται η συμμετοχή, άνευ ψήφου, στις συνεδριάσεις των γνωμοδοτικών επιτροπών του υπουργείου Ανάπτυξης Νομικού Συμβούλου του ιδίου υπουργείου και εκπροσώπου του ΕΛΚΕ σε περίπτωση εξέτασης επενδυτικών σχεδίων που έχουν υποβληθεί σε αυτό.

Προβλέπεται ο περιορισμός των θεμάτων π.χ. τροποποιήσεις αποφάσεων υπαγωγής επενδυτικών σχεδίων, εγκρίσεις παρατάσεων, συγχωνεύσεις εταιρειών κ.λπ., που για την ολοκλήρωση της διαδικασίας εξέτασής τους προϋποτίθεται η γνωμοδότηση των αρμόδιων γνωμοδοτικών επιτροπών του Ν. 3299/2004, με στόχο την ταχύτερη αξιολόγησή τους επ' ωφελεία των φορέων των επενδυτικών σχεδίων.

ΤΡΙΤΟΓΕΝΗΣ ΤΟΜΕΑΣ

Στην τροποποίηση του 3299/04 αναδιατάσσονται οι κατηγορίες των ενισχυόμενων επενδυτικών σχεδίων από πέντε κατηγορίες σε δύο και αυξάνονται τα ανώτατα όρια ενισχύσεων με βάση το νέο διαχωρισμό των περιοχών της χώρας.

Ειδικότερα στην κατηγορία 1 περιλαμβάνονται οι κατηγορίες 3,4 και 5 της κατάταξης των επενδυτικών σχεδίων του άρθρου 3 παρ. 1 και στην κατηγορία 2 περιλαμβάνονται οι αντίστοιχες κατηγορίες 1 και 2.

Αντίστοιχα η επιχορήγηση ή και επιδότηση χρηματοδοτικής μίσθωσης ή επιδότησης του κόστους της δημιουργούμενης απασχόλησης διαμορφώνεται ως εξής:

Περιοχή Α΄	Κατηγορία 1	20%
	Κατηγορία 2	15%
Περιοχή Β΄	Κατηγορία 1	30%
	Κατηγορία 2	25%
Περιοχή Γ΄	Κατηγορία 1	40%
	Κατηγορία 2	35%

Η φορολογική απαλλαγή μετά την ψήφιση της τροπολογίας έχει ως εξής:

Περιοχή Α΄	Κατηγορία 1	60%
	Κατηγορία 2	50%
Περιοχή Β΄	Κατηγορία 1	100%
	Κατηγορία 2	100%
Περιοχή Γ΄	Κατηγορία 1	100%
	Κατηγορία 2	100%

Οι παρεχόμενες ενισχύσεις, αναγόμενες σε ακαθάριστο Ισοδύναμο Επιχορήγησης, δεν επιτρέπεται να υπερβούν τα ποσοστά του εγκεκριμένου από την Ευρωπαϊκή Επιτροπή Χάρτη Περιφερειακών Ενισχύσεων.

- Στις μεσαίες επιχειρήσεις παρέχεται επιπλέον ποσοστό ενίσχυσης έως δέκα τοις εκατό (10%).
- Στις πολύ μικρές και μικρές επιχειρήσεις παρέχεται επιπλέον ποσοστό ενίσχυσης έως είκοσι τοις εκατό (20%).

Οι φορείς επενδύσεως που επιλέγουν την ενίσχυση της φορολογικής απαλλαγής υποχρεούνται, όπου απαιτείται, να εφοδιαστούν – με ίδια πρωτοβουλία – με τις αναγκαίες γνωμοδοτήσεις, χαρακτηρισμούς ή εγκρίσεις των επενδυτικών σχεδίων τους από τις Ειδικές Επιτροπές ή άλλες αρμόδιες υπηρεσίες του Δημοσίου, σύμφωνα με τις διατάξεις του παρόντος νόμου.

Επίσης υποχρεούνται στην υποβολή Δήλωσης Φορολογικής Απαλλαγής (ΔΦΑ).

Τα ποσοστά αυτά είναι δυνατό να αναπροσαρμοστούν με κοινή απόφαση των υπουργών Οικονομίας και Οικονομικών και Ανάπτυξης. Δηλαδή τα ποσοστά ενίσχυσης είναι δυνατό να αυξηθούν για τις πολύ μικρές, μικρές και μεσαίες επιχειρήσεις σε περιφέρειες, νομούς ή τμήματα αυτών ανά είδος επενδυτικού σχεδίου, βάσει των κριτηρίων του κατά κεφαλή Ακαθάριστου Εγχώριου Προϊόντος (ΑΕΠ), του ποσοστού ανεργίας και της γεωγραφικής θέσης των αντίστοιχων περιοχών.



ΠΕΡΙΦΕΡΕΙΑ	ΧΡΟΝΟΣ ΕΝΑΡΞΗΣ ΕΝΙΣΧΥΣΗΣ	Ενίσχυση του κόστους ίδρυσης νέων μικρών επιχειρήσεων ΠΕΝΤΕ ΠΡΩΤΑ ΕΤΗ ΑΠΟ ΤΗΝ ΙΔΡΥΣΗ ΤΗΣ ΕΤΑΙΡΕΙΑΣ 3 ΠΡΩΤΑ ΕΤΗ	2 ΕΠΟΜΕΝΑ ΕΤΗ		ΕΠΙΤΡΕΠΟΜΕΝΟ ΥΨΟΣ ΕΝΙΣΧΥΣΗΣ ΠΕΝΤΑΕΤΙΑΣ	ΕΠΕΞΗΓΗΣΕΙΣ
Ανατολική Μακεδονία & Θράκη Ηπειρος Δυτική Ελλάδα	2007-2013	40%	30%		2.000.000 ευρώ	Περιφέρειες του άρθρου 87 (3) (α) ΑΕγχΠ-ΕΕ25:45-60%
Θεσσαλία (*) Ιόνια (*) Πελοπόννησος (*) Βόρειο Αιγαίου (*) Κρήτη (*)	2007-2013	35%	25%		2.000.000 ευρώ	Περιφέρειες του άρθρου 87 (3) (α) ΑΕγχΠ-ΕΕ25:60-75%
Κεντρική Μακεδονία (*) Δυτική Μακεδονία (*)	2007-2010	35%	25%		2.000.000 ευρώ	Περιφέρειες Στατιστικού Αντικτύπου
Αττική (*)	2011-2013	25%	15%		1.000.000 ευρώ	
Στερεά Ελλάδα (*) Νότιο Αιγαίο (*)	2007-2013	25%	15%		1.000.000 ευρώ	Περιφέρειες Οικονομικής Ανάπτυξης

(*) Σε μικρά νησιά (με λιγότερο από 5.000 κατοίκους) και σε περιοχές ιδίου πληθυσμιακού μεγέθους με προβλήματα απομόνωσης, τα ποσοστά του πίνακα αυξάνονται επιπλέον κατά 5%

Στις αλλαγές του νέου νόμου περιλαμβάνεται και η περαιτέρω ενίσχυση της ίδρυσης μικρών επιχειρήσεων με επιπλέον επιχορήγηση μέχρι και 2.000.000 ευρώ για τα πέντε πρώτα χρόνια λειτουργίας της.

Τα ποσοστά ενίσχυσης δεν δύνανται να υπερβαίνουν:

i. Στις περιφέρειες του άρθρου 87 παρ. 3 στοιχείο α της συνθήκης Ε.Ε., δηλαδή τις φτωχές περιοχές με κατά κεφαλή ΑΕΠ κάτω από το 70% του κοινοτικού μέσου όρου και υψηλά ποσοστά ανεργίας το 35% των ενισχυόμενων δαπανών που πραγματοποιούνται κατά τα τρία πρώτα έτη μετά την ίδρυση της επιχείρησης και το 25% κατά τα δύο επόμενα έτη.

ii. Στις περιφέρειες του άρθρου 87 παρ. 3 στοιχείο γ της συνθήκης Ε.Ε. που ορίζει τις ενισχύσεις για την προώθηση της ανάπτυξης ορισμένων οικονομικών δραστηριοτήτων ή οικονομικών περιοχών, το 25% των ενισχυόμενων δαπανών που πραγματοποιούνται κατά τα τρία πρώτα έτη μετά την ίδρυση της επιχείρησης και το 15% κατά τα δύο επόμενα έτη.

Τα παρεχόμενα ποσοστά της υποπερίπτωσης i είναι δυνατόν να προσαυξάνονται κατά 5%.

Οι παρεχόμενες ενισχύσεις δεν θα υπερβαίνουν το ποσό των δύο εκατομμυρίων (2.000.000) ευρώ για κάθε πολύ μικρή ή μικρή επιχείρηση που είναι εγκατεστημένη στις περιφέρειες της υποπερίπτωσης i της περίπτωσης β της παρούσας παραγράφου και του ενός εκατομμυρίου (1.000.000) ευρώ στις περιφέρειες της υποπερίπτωσης ii της ίδιας περίπτωσης.

Το ετήσιο ποσό των χορηγούμενων ενισχύσεων δεν πρέπει να υπερβαίνει το 33% των συνολικών ποσών ενίσχυσης σε κάθε επιχείρηση.

Με την ίδια απόφαση στις περιφέρειες που το κατά κεφαλήν ΑΕΠ είναι μικρότερο του 60% του μέσου όρου των 25 κρατών – μελών της Ευρωπαϊκής Ενωσης και στα μικρά νησιά με πληθυσμό μικρότερο των 5.000 κατοίκων ενισχύονται:

• Δαπάνες που μπορεί να αφορούν:

- είτε υπηρεσίες νομικές, διοικητικές υποστήριξης και παροχής συμβουλών που έχουν άμεση σχέση με τη δημιουργία της επιχείρησης.

- Είτε και δαπάνες που πραγματοποιούνται κατά τα πρώτα πέντε έτη μετά την ίδρυση της επιχείρησης και αναφέρονται σε τόκους εξωτερικής χρηματοδότησης και μερίσματα των χρησιμοποιούμενων ιδίων κεφαλαίων, με επιτόκιο που δεν υπερβαίνει το επιτόκιο αναφοράς, έξοδα μίσθωσης εγκαταστάσεων/ εξοπλισμού παραγωγής.

- Δαπάνες για ενέργεια, ύδρευση και θέρμανση, οι φόροι (εκτός του ΦΠΑ και των εταιρικών φόρων) και οι διοικητικές επιβαρύνσεις.

- Αποσβέσεις, έξοδα χρηματοδοτικής μίσθωσης εγκαταστάσεων /εξοπλισμού παραγωγής, καθώς και έξοδα μισθοδοσίας, συμπεριλαμβανομένων των υποχρεωτικών εισφορών κοινωνικής ασφάλισης, υπό την προϋπόθεση ότι για τις συναφείς επενδύσεις ή μέτρα δημιουργίας θέσεων εργασίας και πρόσληψης δεν έχουν δοθεί άλλου είδους ενισχύσεις.

Τέλος, αποσαφηνίζεται η έννοια της περίπτωσης ζ της παραγράφου 15 του άρθρου 7 του Ν. 3299/2004, ορίζοντας ότι δεν δύναται να συμμετέχουν σε συνεδριάσεις των γνωμοδοτικών επιτροπών του Ν. 3299/2004 τα μέλη τους που συμμετέχουν ως σύμβουλοι ή ως φυσικά πρόσωπα στο εταιρικό ή μετοχικό κεφάλαιο ή στη διοίκηση επιχειρήσεων ή έχουν καταρτίσει ή έχουν αξιολογήσει ή ελέγξει αιτήσεις επενδυτικών σχεδίων κατά την τελευταία πενταετία, όταν εξετάζονται θέματα των επιχειρήσεων αυτών ή θέματα άλλων επιχειρήσεων ιδίου ή παρόμοιου αντικειμένου.

Οι περιοχές ενισχύσεων

Μια βασική αλλαγή του νέου νόμου είναι η κατανομή στις ζώνες ενισχύσεων από πέντε σε τρεις. Τις εξής:

Την περιοχή Α', η οποία περιλαμβάνει:

• τους νομούς Αττικής και Θεσσαλονίκης, πλην των Βιομηχανικών Επιχειρηματικών Περιοχών (ΒΕΠΕ) και των νησιών των νομών αυτών που εντάσσονται στην Περιοχή Β'.

Την περιοχή Β', στην οποία περιλαμβάνονται:

• οι νομοί της περιφέρειας Θεσσαλίας (Καρδίτσας, Λάρισας, Μαγνησίας, Τρικάλων).

• οι νομοί της περιφέρειας Ν. Αιγαίου (Κυκλάδων, Δωδεκανήσου),

• οι νομοί της περιφέρειας Ιονίων Νήσων (Κέρκυρας, Κεφαλληνίας, Ζακύνθου).

• οι νομοί της περιφέρειας Κρήτης (Ηρακλείου, Λασιθίου, Ρεθύμνου, Χανίων).

• οι νομοί της περιφέρειας Κεντρικής Μακεδονίας (Χαλκιδικής, Σερρών, Κιλκίς, Πέλλας, Ημαθίας, Πιερίας).

• οι νομοί της περιφέρειας Δυτικής Μακεδονίας (Γρεβενών, Κοζάνης, Φλώρινας, Καστοριάς) καθώς και

• οι νομοί της περιφέρειας Στερεάς Ελλάδος (Φθιώτιδας, Φωκίδας, Εύβοιας, Βοιωτίας, Ευρυτανίας).

Την περιοχή Γ', η οποία περιλαμβάνει:

• τους νομούς της περιφέρειας Ανατολικής Μακεδονίας και Θράκης (Καβάλας, Δράμας, Ξάνθης, Ροδόπης, Εβρου),

• τους νομούς της περιφέρειας Ηπείρου (Αρτας, Πρέβεζας, Ιωαννίνων, Θεσπρωτίας).

• τους νομούς της περιφέρειας Βορείου Αιγαίου (Λέσβου, Χίου, Σάμου),

• τους νομούς της περιφέρειας Πελοποννήσου (Λακωνίας, Μεσσηνίας, Κορινθίας, Αργολίδας, Αρκαδίας) καθώς και

• τους νομούς της περιφέρειας Δυτικής Ελλάδος (Αχαΐας, Αιτωλοακαρνανίας, Ηλείας).

Τα όρια ενισχύσεων κατά περιφέρεια

Τα ανώτατα όρια ενισχύσεων οι οποίες αφορούν στις 13 περιφέρειες της χώρας διαμορφώνονται με βάση δύο παράγοντες.

Ο πρώτος είναι ο νέος Ευρωπαϊκός Χάρτης Περιφερειακών Ενισχύσεων και ο δεύτερος είναι η σταδιακή σύγκλιση του μέσου κατά κεφαλή ΑΕΠ σε κάθε μία απ' αυτές με τον ευρωπαϊκό μέσο όρο.

Με τα δεδομένα αυτά τα ανώτατα όρια ενισχύσεων διαμορφώνονται ως εξής:

• Στην Ανατολική Μακεδονία και Θράκη, στη Δυτική Ελλάδα και στην Ηπειρο το ανώτατο όριο κρατικής ενίσχυσης ορίζεται στο 40% της επενδυτικής για όλη την προγραμματική περίοδο, δηλαδή μέχρι το 2013.

• Στις περιφέρειες Πελοποννήσου και Βορείου Αιγαίου η επιδότηση θα είναι 40% έως το 2011 και στη συνέχεια θα υποχωρήσει σταδιακά στο 30%.

• Στις περιφέρειες Θεσσαλίας, Ιονίων Νήσων και Κρήτης η ενίσχυση θα είναι 30% έως το 2013.

• Στην Αττική, στη Δυτική και στην Κεντρική Μακεδονία η επιδότηση θα φτάνει το 30% έως το 2011 και θα υποχωρήσει στο 20%.

• Στις περιφέρειες Στερεάς Ελλάδας και Νοτίου Αιγαίου η επιδότηση ορίζεται σε 30% έως το 2011 έως το 2013. Εξαίρεση στις περιοχές αυτές αποτελούν οι νομοί Φωκίδας και Ευρυτανίας, που για τη δεύτερη περίοδο – δηλαδή 2011-2013 διαμορφώνεται στο 40% λόγω του ότι γειτνιάζουν με περιφέρεια που έχει υψηλότερο ποσοστό ενίσχυσης.

Τα ποσοστά αυτά προσαυξάνονται κατά 10% αν πρόκειται για μεσαίες επιχειρήσεις και 20% αν πρόκειται για μικρές επιχειρήσεις.

Στην τροποποίηση του νόμου ρυθμίζεται και το θέμα των οργανωμένων κατασκηνώσεων (camping) που αποτελούσε «κενό» στο Ν. 3299/2004. Η διάταξη της τροποποίησης προβλέπει τη διατήρηση σε ισχύ της κανονιστικής απόφασης που καθόριζε το είδος και την έκταση των έργων για τον ολοκληρωμένης μορφής εκσυγχρονισμό των τουριστικών οργανωμένων κατασκηνώσεων (κάμπινγκ), η οποία εκ παραδρομής δεν είχε συμπεριληφθεί στο αρχικό κείμενο του Ν. 3299/2004, με συνέπεια να έχουν υποβληθεί ορισμένα επενδυτικά σχέδια στις περιφερειακές υπηρεσίες και να μην είναι δυνατή η αξιολόγησή τους.

Η αναδρομικότητα που προτείνεται για τη διάταξη αυτή έχει το σκοπό να δοθεί η δυνατότητα εξέτασης των λιγοστών αυτών επενδυτικών σχεδίων.

Μεγάλες επενδύσεις

Στις ενισχύσεις μεγάλων επενδυτικών σχεδίων προϋπολογισμού άνω των 50.000.000 ευρώ τα όρια ενισχύεων παραμένουν ως είχαν.

Για επενδυτικά σχέδια που υπερβαίνουν τα πενήντα εκατομμύρια (50.000.000) ευρώ το ανώτατο χορηγούμενο ποσό ενίσχυσης προσδιορίζεται ως εξής:

• Για το τμήμα μέχρι πενήντα εκατομμύρια (50.000.000) ευρώ παρέχεται το 100% του κατά περίπτωση ανώτατου ορίου περιφερειακής ενίσχυσης.

• Για το τμήμα που υπερβαίνει τα πενήντα εκατομμύρια (50.000.000) ευρώ έως εκατό εκατομμύρια (100.000.000) ευρώ παρέχεται το 50% του κατά περίπτωση ανώτατου ορίου περιφερειακής ενίσχυσης.

• Για το τμήμα που υπερβαίνει τα εκατό εκατομμύρια (100.000.000) ευρώ παρέχεται το 34% του κατά περίπτωση ανώτατου ορίου περιφερειακής ενίσχυσης.

Οι παραπάνω ενισχύσεις δεν σωρεύονται με οποιαδήποτε άλλη κρατική ενίσχυση κατά την έννοια του άρθρου 87 παρ. 1 της Συνθήκης ή με οποιαδήποτε άλλη κοινοτική ή εθνική χρηματοδότηση σε σχέση με τις ίδιες επιλέξιμες δαπάνες, εάν η εν λόγω σώρευση θα είχε ως αποτέλεσμα η ένταση της ενίσχυσης να υπερβεί την ένταση της ενίσχυσης που προβλέπει ο κανονισμός.

Επίσης μειώνεται το όριο των αποκλίσεων που μπορεί να υπάρξει στο αρχικό προϋπολογισμό της κάθε επενδυτικής πρότασης έπειτα από σχετική αίτηση του επενδυτή, από το 15% που ήταν στο 5%.

Τέλος, με υπουργική απόφαση δύναται να καθορίζονται περιοχές της επικράτειας στις οποίες θα παρέχονται οι ενισχύσεις της παραγράφου αυτής, τομείς στους οποίους θα δραστηριοποιούνται οι ενισχυόμενες επιχειρήσεις, η διάρκεια του καθεστώτος, το είδος και τα ποσοστά των χορηγούμενων ενισχύσεων, το σύνολο ή μέρος των οριζομένων στην περίπτωση α' δαπανών, οι αναγκαίες παρεκκλίσεις από τις ρυθμίσεις των λοιπών διατάξεων του παρόντος νόμου που αφορούν στη νομική μορφή των επιχειρήσεων, στο ελάχιστο κόστος ενισχυόμενου επενδυτικού σχεδίου, στην ιδία συμμετοχή, στον τρόπο και στα κριτήρια αξιολόγησης, στη διαδικασία παροχής των ενισχύσεων, καθώς και κάθε άλλη λεπτομέρεια θα συμβάλλει στην εφαρμογή της μορφής αυτής χορήγησης κινήτρων σε ιδιωτικές επιχειρήσεις.

ΠΑΝΝΙΣΥΡΙΑΚΟΣ ΣΥΛΛΟΓΟΣ ΡΟΔΟΥ «Η ΠΟΡΦΥΡΙΣ»

***

ΥΠΟΔΕΧΘΕΙΤΕ ΤΟ ΝΕΟ ΧΡΟΝΟ ΜΕ ΤΟΥΣ ΝΙΣΥΡΙΟΥΣ ΣΤΟ ΞΕΝΟΔΟΧΕΙΟ ESPEROS VILLAGE

Κυριακή 31 Δεκεμβρίου 2006 στις 8 και 30 το βράδυ.
Με την ορχήστρα του Γιάννη Κλαδάκη ΚΑΙ ΤΗ ΛΑΟΓΡΑΦΙΚΗ ΟΜΑΔΑ ΤΟΥ ΣΥΛΛΟΓΟΥ ΜΑΣ

***** Παραδοσιακή αλλαγή του χρόνου***
***** Παραδοσιακή Πρωτοχρονιά***

Τιμή εισόδου 50 ευρώ το άτομο. Για τους μικρούς 20 ευρώ.
Στις τιμές περιλαμβάνονται τα πάντα (πλήρες μενού, ποτά, λαχειαγορά)
Τηλέφωνα για κρατήσεις: 2241077396, 2241029847, 2241039555 (απόγευμα) και κινητό 6932031922



Ηταν η τελευταία συνεδρίαση του νομαρχιακού συμβουλίου και σαν καλά φιλαράκια, ο ψηλός και ο κοντός αντάλλαξαν θερμή χειραψία και ασπασμό εις αμφοτέρας τας Παρειάς.



- Θα μου λείψεις Σάββα, λέει ο Πόντιος, εμένα να δεις, απαντά ο κοντός, με τη γραβάτα.

Στον Γιάννη και τον Σάββα που πέρασαν καλά μια ολόκληρη 4ετία, χωρίς να ανοίξει... ρουθούνι, ΔΕΚΑ (10) άριστα και... Καλή Πάσχα.

Αραγε, που να τον πάει ο Ιωάννης τον Βασίλειο;

Λέτε να πάνε για περπάτημα στο Μόντε Σμιθ ή για γκολφ, κατ' Αφάντου μεριά;



Να θέλουν άραγε να αποδείξουν ότι είναι αμφότεροι και... οι δύο οπαδοί της ελεύθερης οικονομίας ή να θέλουν να στείλουν χαιρετίσματα στον Βασίλη Υψηλάντη;

Οπως κι αν έχουν τα πράγματα επειδή και οι δύο είναι ομορφόπαιδα και αστράφτουν από γοητεία, ΔΕΚΑ (10) άριστα.

Τι να επιζητούν, άραγε, δύο αμαρτωλοί μέχρι το κόκκαλο, ο Στάθης Κουσουρνάς και ο Γιάννης Χριστοφάκης από τον εκπρόσωπο του θεού επί της Γης;

Να θέλουν την ευχή του, ενόψει της νέας 4ετίας ή



άφεση αμαρτιών, ενόψει της Δευτέρας Παρουσίας;

(Ασχετη ερώτηση: Αραγε θα μπορέσει ο εκπρόσωπος να σώσει από τις αμαρτίες τον Γιώργη τον Πόκκια και να τον απαλλάξει από την πίσσα της κολάσεως;)

Στον Γιάννη και στον Στάθη, που ζητούν άφεση αμαρτιών χωρίς εξομολόγηση, ένα ΠΕΝΤΑΡΙ (5).

Ηφώτο αυτή θα πρέπει να σταλεί με συστημένη επιστολή στο Μαντείο των Δελφών, γιατί μόνο η Πυθία θα μπορούσε να μαντέψει τι λένε ή τι σχεδιάζουν ο Μανώλης, ο Τέλης, ο Τζακ και ο Ευθύμιος.



Από ακτινογραφία των προσώπων τεκμαίρει κανείς ότι μεταφέρεται στον μεν Κουτσούκο το αίτημα να γίνει δήμαρχος στην μετα-Χατζή εποχή στον δε Μπόνη να γίνει βουλευτής αμέσως, μετά την έξοδο των Δεινοσαύρων από τη Βουλή.

Στο λαϊκό αίτημα, που είναι ασυγκράτητο, ΔΕΚΑ (10) άριστα.

Ηφώτο αυτή του Τάσου με τον Βασίλη, έρχεται προφανώς ως επιστέγασμα μυστικής συμφωνίας να συμπράξουν στις επόμενες βουλευτικές εκλογές ώστε να φάνε σαν λάχανο, αντιστοίχως, τον Τέλη και τον Κάισερλη.



Του θέματος θα επιληφθούν οσονούπω η Επιτροπή Θεσμών και Διαφάνειας της Βουλής και η Περιφερειακή Επιτροπή του ΠΑΣΟΚ.

Στα δύο θρεφτάρια των Δήμων Καμείρου και Πεταλούδων για τα καινούργια κουστούμια και τις καινούργιες γραβάτες, ΔΕΚΑ (10) άριστα.

Οπως δείχνουν τα πράγματα, ο εκ Κω ορμώμενος Βοναπάρτης, Κωστής Κάισερλης, κάτι πρέπει να «μυρίστηκε» και ετοιμάζει από τώρα «ηρωική έξοδο» αλλά και διαδοχή.



Προχθές εθεάθη σε κεντρικό χρυσοχοείο της πόλεως όπου αγόρασε ακριβό δαχτυλίδι. Πρόκειται προφανώς για το «δαχτυλίδι της διαδοχής» με αποδέκτη τον Μιχάλη Κόκκινο, γιο του Μάνου και της Ελένης.

Στο Μιχάλη από τώρα, ΔΕΚΑ (10) άριστα για την επιβλητική είσοδό του στο Κοινοβούλιο.

Ηφώτο αυτή αφιερώνεται μετά πολλών επαίνων στον Τάσο Σπανό, παρά τρίχα αλόγου στο δεύτερο γύρο των δημοτικών εκλογών στ' Αφάντου.

Ο Τσαμπίκος Τριομμάτης, δεξί μάτι του Τέλη, παραδίδει στο νέο δήμαρχο Αφάντου Σάββα Διακοσταματίου μελέτη των Ηνωμένων Εθνών για την αξιοποίηση του Γκολφ.



Η μελέτη προβλέπει θέση υποδιευθυντή για τον Τάσο, στο νέο Γκολφ.

Στον Τσαμπίκο για τη διαμεσολάβηση, ΔΕΚΑ (10) άριστα.

Ο Don Stileto, που ξέρει ποια εφημερίδα πρέπει να διαβάζει για να είναι πάντα ενήμερος, εξέρχεται του «Ακταίον», όπου κατέθεσε πρόταση για την εκμετάλλευσή του, ως στρατηγικός επενδυτής, στα πλαίσια των γενικότερων αποκρατικοποιήσεων.

Τη μελέτη, κατά πως φημολογείται, την συνέταξε ο Βασίλης ο Μελιδώνης.

Στο δυνατό και άπαικτο δίδυμο Στιλέτου - Μελιδώνη, ΔΕΚΑ (10) άριστα.

Δύο ζευγάρια γυαλιά φοράει ο δήμαρχος Καστελορίζου Παύλος Πανηγύρης, «κολλητάρι» του Στιλέτου και του Παπαμαλτέζου, για να βλέπει καλά και να μην πατάει τις πεπονόφλουδες που του πετάνε στο δρόμο του.



Οπως εγράφη στους Times της Νέας Υόρκης, ο Παύλος υπέγραψε μυστικό πρωτόκολλο με τον Ρώσο Κροίσο Αμπράμοβιτς, για την εκμετάλλευση της «φλέβας πετρελαίων» του Καστελορίζου.

Σε αντάλλαγμα, ο Αμπράμοβιτς θα στήσει στον Παύλο ανδριάντα έξω από το Μαυσωλείο του Λένιν.

Στον Παύλο, που γράφει ιστορία, ΔΕΚΑ (10) άριστα.

Σαρωτικός στις δίκες, είτε ποινικές είναι αυτές, είτε αστικές, είναι ο Τάσος Διάκος, ο αποκαλούμενος και «σουπιάς» γιατί κανένας δεν μπορεί να τον πιάσει.



Ιδιαιτέρως τους τελευταίους μήνες ο Τάσος, που ειρήσθω εν παρόδω, είναι μονογαμικός εκ γενετής, έχει κάνει στις δίκες τους συναδέλφους του με τα κρεμμυδάκια!

Στα κρεμμυδάκια, που πρέπει να αισθάνονται υπερήφανα, γιατί υπηρετούν τον «σουπιά», ΔΕΚΑ (10) άριστα.

Ο Βασίλης Δημητρακόπουλος, πάει βόλτα το αυτοκίνητό του, για να μη σκουριάσει.



Είχε μπει στο χειρουργείο στις αρχές Αυγούστου και βγήκε μόλις προχθές. Τόσο καλά...

Μέχρι και το αυτοκίνητό του έπαθε κάταγμα στον λεβιέ...

Στον Βασίλη, που δεν προσέχει τον Βασίλη, ένα ΤΕΣΣΑΡΙ (4).

Είναι αυτό που λένε, «χωρίς σχόλια».

Συνάντηση διασήμων ανδρών και γυναικών της Τοπικής Αυτοδιοίκησης στο γραφείο «Γολγοθά».

Στον Αλέκο και στην Ρένα, που αν συμπράξουν θα πονέσει ο τόπος, ΔΕΚΑ (10) άριστα.





BY KOSTAS X

PAPARAZZI

beautiful people


















ο ρυθμός της πόλης

τα τελευταία μουσικά νέα

Επιμέλεια Γ. Κιουκιούκαλης
Rythms Music Store
Αλ. Διάκου 50 - Τήλ: 2241037046



• TOP DVD RENTAL

1) CLICK - Η ΖΩΗ ΣΕ FAST FORWARD
2) ΜΙΚΡΟΣ ΣΤΟ ΜΑΤΙ - LITTLE MAN
3) ΚΑΤΑΔΙΚΟΣ ΤΟΥ ΕΡΩΤΑ - THE WENDELL BAKER STORY
4) SILENT HILL
5) SHADOWBOXER
6) ΝΙΩΣΕ ΤΟ ΡΥΘΜΟ - TAKE THE LEAD
7) MISSION IMPOSSIBLE 3
8) ΟΙ ΠΕΙΡΑΤΕΣ ΤΗΣ ΚΑΡΑΪΒΙΚΗΣ - ΤΟ ΣΕΝΤΟΥΚΙ ΤΟΥ ΝΕΚΡΟΥ
9) ΤΟ ΦΑΙΝΟΜΕΝΟ ΤΗΣ ΠΕΤΑΛΟΥΔΑΣ 2
10) GARFIELD 2

• Ο ΡΥΘΜΟΣ... ΠΡΟΤΕΙΝΕΙ

- VARIOUS - «LA NUIT»
- VARIOUS - «CITY BEACH CLUB»
- KOOP - «KOOP ISLANDS»
- BOOZOO BAJOU - «JUKE JOINT II»
- VARIOUS - «RETURN TO PARADICE VOL 2»
- VARIOUS - «ONE DREAM CLOSERY»
- VARIOUS - «LAZY Z»
- KRAAK & SMAAK - «BOOGIE ANGST»
- VARIOUS - «FEEL THE BEAT: AFROFUNK»
- HENRIK SCHWARZ - «DJ - KICKS»
- KEVIN YOST - «SMALL TOWN UNDERGRAOUND
- VARIOUS - «TERRY'S CAFE 9»

Ελληνικό Top

1. ΜΙΧΑΛΗΣ ΧΑΤΖΗΓΙΑΝΝΗΣ - ΦΙΛΟΙ & ΕΧΘΡΟΙ
2. ΓΙΑΝΝΗΣ ΠΛΟΥΤΑΡΧΟΣ - ΚΡΥΜΜΕΝΑ ΜΥΣΤΙΚΑ
3. ΠΕΓΚΥ ΖΗΝΑ - ΕΝΑ
4. ΣΤΑΜΑΤΗΣ ΓΟΝΙΔΗΣ - ΣΤΙΓΜΕΣ ΠΟΥ ΜΟΥ ΠΗΡΕΣ
5. ΝΟΤΙΣ ΣΦΑΚΙΑΝΑΚΗΣ - ΚΟΙΝΩΝΙΑ ΩΡΑ...
6. ΔΕΣΠΟΙΝΑ ΒΑΝΔΗ - ΚΑΛΑΝΤΑ
7. ΕΙΡΗΝΗ ΜΕΡΚΟΥΡΗ - ΑΡΓΗΣΕΣ
8. ΣΑΚΗΣ ΡΟΥΒΑΣ - ΥΠΑΡΧΕΙ ΑΓΑΠΗ ΕΔΩ
9. ΔΙΑΦΟΡΟΙ - Η ΣΥΛΛΟΓΗ 2007
10. ΓΙΑΝΝΗΣ ΚΟΤΣΙΡΑΣ - ΤΑΞΙΔΙΑ ΦΙΛΙΑ

Ξένο Top

1. VARIOUS - TOTAL HITS VOL. 3
2. VARIOUS - NOW 65
3. EVANESCENCE - THE OPEN DOOR
4. BEYONCE - B' DAY
5. JUSTIN TIMBERLAKE - FUTURESEX - LOVE SOUNDS
6. ROBBIE WILLIAMS - RUDEBOX
7. VARIOUS - TOP HITS
8. U2 - 18 SINGLES
9. RED HOT CHILI PEPPERS - STADIUM ARCADIUM
10. VARIOUS - REMIX

Internet news

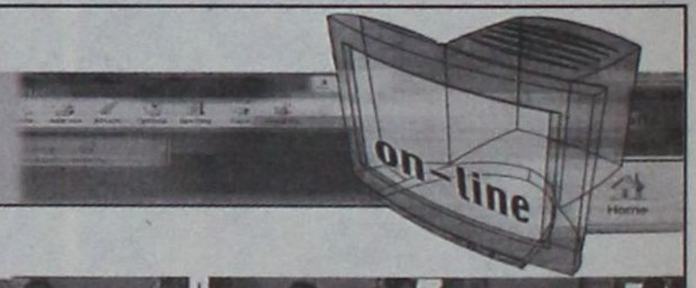

Προσφορές λόγω εορτών

Πόλεμο τιμών έφεραν τα... Χριστούγεννα στο γρήγορο Internet

Πόλεμος προσφορών -λόγω και της εορταστικής περιόδου- έχει ξεσπάσει στην αγορά του Internet, με τη μάχη των εταιρειών να εστιάζεται κυρίως στις συνδέσεις του γρήγορου Internet (ADSL), οι οποίες πλησιάζουν περίπου τις 500.000 σε ολόκληρη τη χώρα.

Ως αποτέλεσμα του πολέμου αυτού, γράφουν την Παρασκευή Τα Νέα, το κόστος των συνδέσεων με ταχύτητα 768 Kbps έχει μειωθεί τις τελευταίες ημέρες στα 16 ευρώ το μήνα, ενώ στους χρήστες παρέχεται δωρεάν ο εξοπλισμός που απαιτείται για πρόσβαση στο γρήγορο Internet.

Πρόκειται για εκπτώσεις άνω του 60% σε σχέση με τα αντίστοιχα περυσινά δεδομένα, όταν για αντίστοιχη ταχύτητα συχνά το κόστος ξεπερνούσε τα 50 ευρώ.

Παράλληλα, έχουν σχεδόν διπλασιαστεί και οι ταχύτητες πρόσβασης στο Διαδίκτυο μέσω των γραμμών ADSL, γεγονός που επιτείνει τον ανταγωνισμό μεταξύ των εταιρειών παρόχων.

Όπως ήδη αναγνωρίζουν στελέχη της τηλεπικοινωνιακής αγοράς, οι χρεώσεις του γρήγορου Internet σε σχέση με τις ταχύτητες με τις οποίες αυτό προσφέρεται, βρίσκονται πλέον σε επίπεδα ανάλογα με εκείνα της Ευρώπης.

Οι λειτουργούσες συνδέσεις ADSL σήμερα είναι περίπου 480.000 και υπολογίζεται ότι μέχρι το τέλος του χρόνου θα φθάσουν τις 500.000.

Σε ένα χρόνο, οπότε εκτιμάται ότι θα μειωθεί περισσότερο το κόστος λειτουργίας και θα λανσαριστούν νέα προϊόντα, οι ευρυζωνικές συνδέσεις αναμένεται να διπλασιαστούν, φθάνοντας το ένα εκατομμύριο.



Δωρεάν εξοπλισμό και διπλάσιες ταχύτητες με χαμηλές χρεώσεις προσφέρει πλέον η αγορά του Internet









Μοναδικοί χώροι για ξεχωριστές στιγμές

THE GRAND HOTEL

Πληροφορίες - Τηλ. 22410 54700

υπόθεση: Πολιτισμός



ΓΡΑΦΕΙ Η ΠΕΓΚΥ ΝΤΟΚΟΥ pegkyd@hotmail.com

Το bazaar των γυναικών Ρόταρυ με χρώμα γιορτινό..

• Πολλά bazaar διοργανώνονται τον τελευταίο καιρό στην Ρόδο, με ιδιαίτερα γιορτινό χρώμα. Το καθιερωμένο του bazaar διοργάνωσε ο εσωτερικός κύκλος γυναικών Ρόταρυ, στο ξενοδοχείο Γκράντ Οτέλ όπου συμμετείχε πλήθος γυναικόκοσμου (απαγορεύονταν οι... ανδρικές παρουσίες!) Η εκδήλωση στέφθηκε με επιτυχία και συνοδεύτηκε από ζεστή, φιλική ατμόσφαιρα, πολλά δώρα και εκλεκτά εδέσματα. Και του χρόνου!



Ολο το προεδρείο σε απαρτία, στέλνει τις ευχές του για καλές γιορτές



Η πρόεδρος του εσωτερικού κύκλου γυναικών Ρόταρυ κυρία Ειρήνη Χαλικιά μπροστά από το δένδρο.

Νέο έργο από το ΔΗ.ΠΕ.ΘΕ Ρόδου

• Το έργο (LINE) του Israel Horowitz είναι ένα φανταστικό παιχνίδι διεκδίκησης και ανταγωνισμού. Ενας αγώνας υπέρ πάντων, αγώνας για την πρωτιά. Πέντε χαρακτήρες, άγνωστοι μεταξύ τους βρίσκονται τυχαία σε μία γραμμή, στην ουρά... Η συνέχεια στην σκηνή του ΔΗ.ΠΕ.ΘΕ. Ρόδου. Οι πρώτες δύο παραστάσεις του έργου θα δοθούν την Τρίτη 19 και Τετάρτη 20 Δεκεμβρίου 2006 στις 9μ.μ. στο φουαγιέ του Εθνικού Θεάτρου. Οι παραστάσεις θα συνεχιστούν από τις 6/1/2007 και κάθε Τετάρτη έως και Κυριακή. Η σκηνοθεσία, η μουσική επιμέλεια και οι φωτισμοί είναι του Γιώργου Οικονόμου, τα κοστούμια του Κώστα Βελινόπουλου, οι χορογραφίες της Φωτεινής Τερρανόβα. Παίζουν οι ηθοποιοί με σειρά εμφανίσεως: Γιώργος Ανυφαντάκης, Βασίλης Μπατσακούτσας, Μιχαέλα Κοκκινογένη, Νίκος Βασιλάκης, Ηλίας Κατέβας. Το έργο είναι κατάλληλο για ανήλικους άνω των 15 ετών.

Σας υπενθυμίζουμε ότι λόγω του περιορισμένου αριθμού θέσεων, μπορείτε να τηλεφωνείτε στα τηλέφωνα του θεάτρου για κρατήσεις: 22410 30668, 36710 καθημερινές κατά τις ώρες 10:00π.μ. - 14:00 και τις ημέρες των παραστάσεων19:00-21:00.



ΠΑΜΕ ΣΙΝΕΜΑ;

Τα δύο multi-cinema της πόλης μας, προτείνουν ταινίες για το Σαββατοκύριακο

ΜΕΤΡΟΠΟΛ
Uranya

Πέντε έφηβοι αγωνιούν να ανακαλύψουν τον έρωτα αλλά και τον κόσμο ολόκληρο. Σ' ένα μικρό χωριό μία παρέα νέων μεγαλώνουν με όνειρα, προκαταλήψεις, μυστικά και ψέματα. Και πάθη, «οικογενειακά» και πολιτικά. Το καλοκαίρι του 1969 θα σημαδέψει τα όνειρά τους... Η Ουρανία είναι μια πολύ όμορφη γυναίκα που μένει λίγο έξω από το χωριό, δίπλα στη θάλασσα. Από το σπιτάκι της περνάει όλος ο αντρικός πληθυσμός του χωριού. Τα παιδιά την παρακολουθούν, τη «ζαχαρώνουν»,την ονειρεύονται.Ένας κοινός όρκος τους δένει μυστικά: να μαζέψουν χρήματα ώστε να επισκεφτούν την Ουρανία για να τους μυήσει επιτέλους στο μυστήριο του έρωτα.

Πρωταγωνιστούν: Maria Gracia Cucinotta, Αρης Τσάπης, Ανδρέας Κυριακάκης, Νίκος Βασιλικιώτης, Γιώργος Λιάτης, Μιχάλης Τσιράκης. Δημήτρης Πιατάς, Ταξιάρχης Χάνος, Φωτεινή Μπαξεβάνη, Ντίνα Μιχαηλίδη, Τάσος Παλαντζίδης, Μανώλης Μαυρομματάκης

Σενάριο – σκηνοθεσία: Κώστας Καπάκας

ΠΑΛΛΑΣ
Happy Feet

Για μικρούς και μεγάλους, ένα ολοκαίνουργιο καρτούν με ένα μεγάλο καστ ηθοποιών, που δανείζουν τις φωνές τους.

Ακούγονται οι φωνές: Robin Williams, Hugh Jackman, Elijah Wood, Nicole Kidman, Brittany Murphy, Hugo Weaving

Σκηνοθεσία: Darren Lynn Bousma

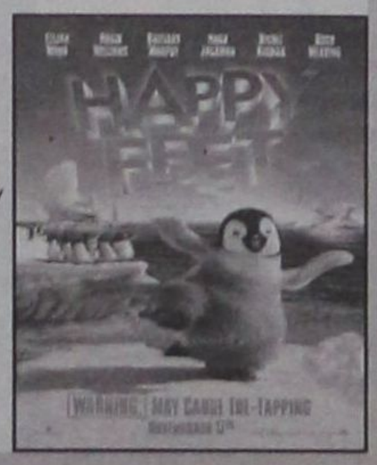

Δωρεάν εισιτήρια θεάτρου από τον ΟΓΑ

• Με στόχο την ενίσχυση των ψυχαγωγικών, κοινωνικών και πολιτιστικών παροχών προς τους ασφαλισμένους και συνταξιούχους του, ο ΟΓΑ ανακοινώνει ότι στο πλαίσιο των δράσεων της «Αγροτικής Εστίας», θα εφαρμόσει και για την φετινή χειμερινή περίοδο 2006-2007 το πρόγραμμα δωρεάν παροχής δελτίων θεάματος (εισιτήρια θεάτρου) χωρίς κλήρωση, αίτηση ή οικονομική συμμετοχή των ενδιαφερομένων. Το πρόγραμμα ξεκινάει την 7η Δεκεμβρίου 2006 και απευθύνεται σε 60.000 ασφαλισμένους, συνταξιούχους του Οργανισμού καθώς και στα έμμεσα ασφαλισμένα μέλη. Οι ενδιαφερόμενοι μπορούν να προμηθεύονται τα δωρεάν εισιτήρια θεάτρου, από τα Κέντρα Εξυπηρέτησης Πολιτών (Κ.Ε.Π) όλης της χώρας, για μια πληθώρα θεατρικών παραστάσεων ελεύθερης επιλογής τους σε όλες τις μεγάλες πόλεις μεταξύ των οποίων κα η Ρόδος.

Διάφορα - Ατζέντα

• Εως και τις 26 Ιανουαρίου 2007 θα είναι ανοικτή η ομαδική έκθεση του Συλλόγου Εικαστικών Δωδεκανήσου, στο Μουσείο Νεοελληνικής Τέχνης Ρόδου (Παλιά Πόλη).

Ωρες λειτουργίας: Τρίτη – Σάββατο 08.00-14.00. Κυριακή και Δευτέρα κλειστά.

• Συνεχίζεται έως τις 23 Δεκεμβρίου η εικαστική έκθεση «Μήτις» (ομηρική λέξη για την ανθρώπινη δημιουργία) στο Κατάλυμα της Γαλλίας, όπου συμμετέχουν η Ειρήνη Βαζούκου (κατασκευές-ζωγραφική), η Maud Guterstam (ζωγραφική) και η Ιωάννα Χατζηδιάκου (φωτογραφία).

Ωρες λειτουργίας: καθημερινά 10.00-13.00 & 17.00-19.00.

Πληροφορίες: 22410 43036, opad@nad.gr, www.opanad.gr.

• Σήμερα στις 6μ.μ. η Λέσχη Λάιονς Ρόδου, διοργανώνει εορταστική εκδήλωση στο Καζίνο.

• Με έντονο ενδιαφέρον συρρέουν στη Ροδιακή Έπαυλη μικροί και μεγάλοι για να παρακολουθήσουν τις ποικίλες δραστηριότητες και εκδηλώσεις των διαφόρων φορέων και Συλλόγων που παρουσιάζει εκεί ο ΠΟΔΡ, μέχρι και σήμερα Κυριακή 17 Δεκεμβρίου, στα πλαίσια του φετινού εορτασμού των Χριστουγέννων. Με τον ίδιο, ζωηρό ενθουσιασμό συνεχίζεται το πρόγραμμα και σήμερα, με τις εξής εκδηλώσεις:

Κυριακή 17/12

11:30 Εκπαιδευτήρια «Ροδίων Παιδεία»: Κάλαντα από Ορχήστρα Εγχόρδων και Κρουστών και Χορωδία

12:00 ΔΗ.ΠΕ.ΘΕ Ρόδου*: «Το κορίτσι με τα σπίρτα» του Άντερσεν.



12:30 Δωδεκανησιακός Σύλλογος Γονέων Συγγενών και Φίλων Εξαρτημένων Ατόμων: Επίδειξη παρασκευής γλυκισμάτων

17:30 Φιλαρμονική Δήμου Ροδίων: Χριστουγεννιάτικες μελωδίες

18:00 Κέντρο Τέχνης Χορού και Άθλησης – Αμέρισσα Βογιατζή: Flamenco και Χορός της Αφροδίτης (Χορός της κοιλιάς).

18:30 Μικτή Χορωδία Δήμου Ροδίων: Χριστουγεννιάτικα τραγούδια

19:00 1ο ΚΑΠΗ Δήμου Ροδίων και ΚΔΑΠ Δήμου Καλλιθέας: Ευρωπαϊκοί και μοντέρνοι χοροί

• ΔΗ.ΠΕ.ΘΕ Ρόδου: Μια βόλτα στον κόσμο των παραμυθιών, με τον Παραμυθά (Νίκο Μεϊντανή) και τις μελωδικές παρεμβολές της Ζωής Κοκκαλά στο πιάνο.

Τα πολύ ενδιαφέροντα περίπτερα Bazaar από τους φορείς και Συλλόγους θα λειτουργήσουν 10:00 - 20:00.

Το τραινάκι του ΡΟΔΑ θα κάνει τέσσερα δωρεάν δρομολόγια ημερησίως, για σήμερα Κυριακή (ώρες αναχώρησης από το Ακταίον, 11:00, 12:00, 16:00 και 17:00 και από τη Ροδιακή Έπαυλη –έξω από την είσοδο του Ορφανοτροφείου Θηλέων- 11:30, 12:30, 16:30 και 17:30).

• Από 11 μέχρι και 14 Ιανουαρίου 2007 θα βρίσκονται στη Ρόδο τα μέλη της Εκτελεστικής Επιτροπής του Διεθνούς Σκωλ για να πραγματοποιήσουν συνάντηση με την νεοεκλεγείσα Πρόεδρο κ. Λίτσα Παπαθανάση. Κατά την διάρκεια της παραμονής τους στην πόλη μας, θα πραγματοποιηθούν συνεδριάσεις, οι οποίες είθισται να λαμβάνουν χώρα στην ιδιαίτερη πατρίδα του/της εκάστοτε Διεθνούς Προέδρου. Μετά το πέρας των εργασιών τους θα επισκεφθούν αξιοθέατα του νησιού μας. Την ίδια χρονική περίοδο θα βρίσκονται στη Ρόδο, ο Διεθνής Σύμβουλος του Σκωλ της Τουρκίας, καθώς και ο Πρόεδρος και τα μέλη του Δ.Σ. του Σκωλ Αττάλειας, με σκοπό να οριστικοποιήσουν την από κοινού ληφθείσα απόφαση διδυμοποίησης των τμημάτων Σκωλ Ρόδου και Αττάλειας. Η διδυμοποίηση αυτή αποβλέπει στην περαιτέρω προσέγγιση των δύο λαών, στην δημιουργία επαγγελματικών επαφών και πολιτιστικών ανταλλαγών. Η επόμενη συνάντηση θα γίνει το Νοέμβριο του 2007 στο 68ο Παγκόσμιο Συνέδριο στην Αττάλεια, όπου θα απονεμηθούν από το Διεθνές Σκωλ ειδικά διπλώματα για την διδυμοποίηση. Με την ευκαιρία αυτή το Τμήμα Σκωλ Ρόδου στην εκδήλωση κοπής της Βασιλόπιτας που θα γίνει την 13η Ιανουαρίου 2007 ημέρα Σάββατο διοργανώνει και επίσημο δείπνο προς τιμή της νέας Προέδρου και των μελών της Εκτελεστικής Επιτροπής παρουσία των τοπικών αρχών, των μελών και των φίλων του Σκωλ.

• Χριστουγεννιάτικη εκδήλωση για τα παιδιά των δημοσιογράφων της Ρόδου διοργανώνει η Ένωση Συντακτών Ημερησίων Εφημερίδων Ηπείρου Νήσων. Η εκδήλωση θα γίνει σήμερα στις 6.30μ.μ. το απόγευμα στο Ακταίον.

• Εως τις 22 Δεκεμβρίου το Δ.Κ.Λ&Μ.Ρ. φιλοξενεί μία μουσειοσκευή – εκπαιδευτική βαλίτσα που φέρει τον τίτλο «Κυκλαδικός Πολιτισμός» και ήρθε από το Μουσείο Κυκλαδικής Τέχνης. Για τον προγραμματισμό των επισκέψεων των μαθητών μπορείτε να καλείτε στα τηλ. 22410 – 39383/39316.

Συντονιστείτε στα FM

• Ο συνθέτης Θάνος Μικρούτσικος θα μοιραστεί το πρωινό αυτό της Κυριακής, στις 11.00, με το Ραδιόφωνο Λυχνάρι μιλώντας με αφορμή την κυκλοφορία του νέου του δίσκου «Υπέροχα μονάχοι» τα τραγούδια του οποίου ερμηνεύουν ο Μανώλης Μητσιάς και ο Χρήστος Θηβαίος.

«Ο ΚΟΣΜΟΣ ΑΠΟΔΕΔΕΙΓΜΕΝΑ ΕΠΙΚΡΟΤΕΙ ΤΗΝ ΠΟΛΙΤΙΚΗ ΤΗΣ Ν.Δ.»

ΣΥΝΕΧΕΙΑ ΑΠΟ ΣΕΛ. 7

Και στην περίπτωση αυτή, έχουν οι Δωδεκανήσιοι τον πρώτο λόγο στην καταγραφή της ιστορίας... Και επειδή σήμερα οι μνήμες πρέπει να αναβιώσουν προς όφελος της κοινωνίας είναι καλό να εκμεταλλευθούμε τουριστικά τις καλές μας σχέσεις. Διαπίστωσα μετά λύπης, ότι κάθε χρόνο, περίπου 10.000 Έλληνες κάνουν διακοπές στην Τυνησία και αυτός ο αριθμός δεν έχει αντίκρισμα.

Σε αυτό που εστιάσαμε περισσότερο λοιπόν τη συζήτησή μας με τον υπουργό Εξωτερικών, τον υπουργό Παιδείας, τον πρόεδρο της Βουλής και την πρέσβη της Ελλάδος στην Τυνησία κ. Ουρανία Αρβανίτη, είναι η περαιτέρω σύσφιξη σχέσεων και η τουριστική συνεργασία. Υπάρχει ένα κομμάτι πληθυσμού της Τυνησίας που θα πρέπει να εκμεταλλευθούμε. Εκτός του τουρισμού, θα πρέπει να προσέξουμε και το κομμάτι των πολιτιστικών εκδηλώσεων και των ανταλλαγών μέσω υποτροφιών παιδείας.

• Την προηγούμενη εβδομάδα έγινε πρόταση μέσω του διευθυντή του Ινστιτούτου Αιγαίου και Δικαίου της Θάλασσας για το θέμα των υποτροφιών φοιτητών από χώρες της Β. Αφρικής, ζητώντας τη συνδρομή της κ. Αρβανίτη, αφού διαπιστώθηκε ότι η προώθηση σχετικών ανακοινώσεων μέσω των πρεσβειών, δεν λειτουργεί στην πράξη.

Πράγματι τις ημέρες εκείνες, ο διευθυντής του Ινστιτούτου Αιγαίου και Δικαίου της Θάλασσας και Ναυτικού Δικαίου, δικηγόρος κ. Σκούρτος, είχε στείλει επιστολή στην πρέσβη κ. Αρβανίτη, όπου ανέφερε ότι ένας από τους στόχους του Ινστιτούτου, είναι και η δημιουργία σχέσεων εργασίας, με συγγενή ερευνητικά και εκπαιδευτικά ιδρύματα σε χώρες της Μεσογείου και ιδιαίτερα της Βορείου Αφρικής, όπου το Ινστιτούτο Αιγαίου χορηγεί δύο υποτροφίες σε κάθε χώρα, μια για την παρακολούθηση της Ροδιακής Ακαδημίας και μια για το προπτυχιακό πρόγραμμα.

Ο ίδιος ζήτησε τη συνδρομή της στην προσπάθεια αυτή με αποστολή καταλόγου επιστημονικών ιδρυμάτων στην Τυνησία, που δραστηριοποιούνται στους τομείς του Δικαίου της Θάλασσας, του Ναυτικού Δικαίου και του Δικαίου Προστασίας του Θαλάσσιου Περιβάλλοντος, με στόχο τη συνεργασία για διοργάνωση συνεδρίων, σεμιναρίων, ημερίδων, κοινών ερευνητικών προγραμμάτων και κοινών επιστημονικών εκδόσεων.

Το θέμα αναφέρθηκε επί μακρόν στη συζήτηση που είχαμε στην Τυνησία με τον εκεί υπουργό τριτοβάθμιας εκπαίδευσης. Και είναι εφικτή αυτή η συνεργασία, καθώς με έκπληξη διαπίστωσα ότι υπάρχουν εκεί πολλοί Τυνήσιοι μαθητές, οι οποίοι επιθυμούν να μάθουν την ελληνική γλώσσα. Αυτό αποτελεί μήνυμα σ' εμάς και μάλιστα εντυπωσιακό. Τα παιδιά εκεί από τη νηπιακή ηλικία αρχίζουν να μαθαίνουν εκτός από την Τυνησιακή, την Αγγλική και τη Γαλλική γλώσσα.

• Υπάρχουν λοιπόν μεγάλα περιθώρια ανάπτυξης πολιτικών σχέσεων μεταξύ μας, οικονομικών, εκκλησιαστικών και άλλων. Πιθανότατα να υπάρξει και το ενδεχόμενο επανασυνεργασίας στον τομέα της σπογγαλιείας.

Και βέβαια υπάρχει το ενδεχόμενο να επαναδιοργανωθούν οι σχέσεις στον τομέα αυτό. Όπως επίσης σε θέματα εμπορικών συναλλαγών καθώς διαθέτουμε ομοειδή προϊόντα λόγω παρόμοιων κλιματολογικών συνθηκών. Μπορούμε να προσφέρουμε τη διαδικασία της τυποποίησης. Προς το παρόν οι εμπορικές σχέσεις κινούνται σε χαμηλά επίπεδα αν ληφθούν υπόψιν η γεωγραφική θέση μεταξύ των δύο χωρών αλλά και το ύψος των εμπορικών ανταλλαγών των εταίρων μας της Ευρωπαϊκής Ένωσης και της Τύνιδας.

Στατιστικά προκύπτει ότι το εμπορικό ισοζύγιο παραμένει σταθερά θετικό για τη χώρα μας. η ελληνική επιχειρηματική παρουσία στην Τυνησία αυτή τη στιγμή είναι περιορισμένη και συνίσταται στη λειτουργία μικρού αριθμού επιχειρήσεων, παρά το ότι η συγκεκριμένη χώρα που χαρακτηρίζεται από γραφειοκρατική δυσκαμψία, προσφέρει μια ραγδαία αναπτυσσόμενη αγορά που θα μπορούσε να αξιοποιηθεί από Έλληνες εξαγωγείς και σε επενδυτικό επίπεδο.

Τομείς που παρουσιάζουν ιδιαίτερο ενδιαφέρον για την ελληνική επενδυτική δραστηριότητα είναι αυτοί της ενέργειας (ανανεώσιμες πηγές) της προστασίας του περιβάλλοντος, των τηλεπικοινωνιών (κινητή τηλεφωνία) του ελαιολάδου (τυποποίηση – συσκευασία) της ιχθυοκαλλιέργειας, αμπελοκαλλιέργειας, τουριστικών επιχειρήσεων κ.α.

Σε ό,τι αφορά στις διμερείς σχέσεις μεταξύ των δύο κρατών, διατηρούνται σε καλό επίπεδο και αυτό είναι εμφανές στα διάφορα fora και τους Διεθνείς Οργανισμούς. Υπάρχει η γραπτή υποστήριξη της Τυνησίας στην υποψηφιότητά μας για μια θέση μη μονίμου μέλους του Σ.Α. για την περίοδο 2005 – 2006. η Τυνησία προσδοκά, σε εντατικοποίηση των σχέσεων αυτών, παρά τις ελάχιστες εκατέρωθεν επισκέψεις σε πολιτικό επίπεδο.

• Πόσο είναι ανεπτυγμένη τουριστικά ως χώρα;

Εχει άριστες υποδομές. Πέρα από τους αρχαιολογικούς χώρους, υπάρχουν άριστες υποδομές, διότι έπαιξαν σπουδαίο ρόλο οι Γάλλοι ως δική τους – τότε - αποικία. Επενδυτικές ευρωπαϊκές όμως εταιρείες, έχουν επίσης δημιουργήσει σοβαρές υποδομές. Βοηθά και το κλίμα στην τουριστική ανάπτυξη. Είναι ζεστό και δεν χιονίζει ποτέ.

• Επειδή το όνομά σας έχει συνδεθεί άμεσα με το γκολφ Αφάντου, ποιες είναι οι εξελίξεις επί του θέματος;

Βρισκόμαστε σε αναμονή υπογραφής του μνημονίου. Εκκρεμεί δικαστική απόφαση όπως γνωρίζουμε σχετικά με την εκλογή του δημάρχου Αφάντου, μετά την ένσταση που υπεβλήθη από τον κ. Σπανό. Θεωρώ ότι εντός του Ιανουαρίου θα έχει υπογραφεί, θα έχουν ξεκαθαρίσει το επενδυτικό τοπίο με την ΕΤΑ οι όμοροι δήμοι, έτσι ώστε να γνωρίζει ο επενδυτής τους κανόνες. Παρακολουθώ ανελλιπώς το θέμα.

Θα διαπιστώσετε ότι έχουν τακτοποιηθεί πολλά θέματα που αφορούν επενδύσεις στον τουρισμό. Στο νομοσχέδιο π.χ. του ιαματικού τουρισμού, τακτοποιήθηκε το θέμα του ιδιοκτησιακού καθεστώτος. Αυτό που προκύπτει είναι ότι έχουν τηρηθεί και προχωρήσει πολλές υποθέσεις, σε αντίθεση με παλαιότερα που οι καταστάσεις κατέληγαν στο τίποτα. Οι εξαγγελίες ήταν άνθρακες. Εμείς ακολουθούμε άλλη οδό. Ο κόσμος της περιοχής γνωρίζει ότι δεν εξέλεξαν βουλευτή που απλώς είναι περαστικός. Αγωνίζεται και αυτό αποδεικνύεται.

• Σε λίγες ημέρες ορκίζεται και η παράταξη του κ. Χατζή Χατζηευθυμίου που θα αναλάβει τη νέα δημοτική αρχή της πόλεως Ρόδου. Ποντάρετε στη νέα δημοτική αρχή για την ευόδωση των περίφημων μεγάλων έργων του τόπου;

Πιστεύω ότι το 2007 θα ξεκινήσει με αισιοδοξία και προοπτική προόδου. Η παράταξη Χατζή Χατζηευθυμίου την οποία τίμησε με συντριπτική πλειοψηφία ο ροδιακός λαός, θα ανταποκριθεί στις προσδοκίες του. Αυτό θα γίνει με σκληρή και εντατική δουλειά και με τοποθέτηση κατάλληλων προσώπων σε υπεύθυνες θέσεις. Το 58% δίδει βαριά υποχρέωση στην παράταξη να ανταποκριθεί στη σύνεση και γνώση που υποσχέθηκε στο ροδιακό λαό.

Αρκετά προσέφερε η μέχρι τώρα δημοτική αρχή, ας δοθεί η ευκαιρία και σε άλλους να αποδείξουν ότι μπορούν να αγωνισθούν για το καλό της πόλης. Αλλωστε ο κ. Χατζηευθυμίου έχει δουλέψει από το παρελθόν για τους συμπολίτες μας από άλλες θέσεις, έχει πάθος για προσφορά και η ομάδα του αποτελείται από επίσης άξιους συνεργάτες. Επιβάλλεται η συνεργασία και ο συντονισμός μεταξύ τους.

• Αλλο θέμα που σας απασχολεί από τη θέση του βουλευτή, είναι αυτό του ακτοπλοϊκού. Φθάνουμε στο σημείο να διώχνουμε τον μοναδικό ντόπιο επενδυτή που δραστηριοποιείται στην ακτοπλοΐα και ο κ. Σπανός να αναζητά αγοραστή. Μεγάλη απώλεια για τα νησιά μας. μείναμε πάλι μόνοι, χωρίς επικοινωνία μεταξύ μας.

Είμαι ξεκάθαρος στο θέμα, ανεξάρτητα το ποιους ενοχλεί η άποψή μου. Ο εταιρεία Σπανού με τα δύο υπερσύγχρονα πλοία που διαθέτει, πρέπει να παραμείνει και εμείς να προσπαθήσουμε γι' αυτό, επ' ωφελεία των νησιών και του τόπου μας... Τελεία και παύλα...

• Πλησιάζουν τα Χριστούγεννα και η ανατολή μιας νέας χρονιάς. Τι θα ευχηθείτε για τον κόσμο της Δωδεκανήσου;

Εύχομαι σε όλους καλά Χριστούγεννα, Ειρηνικό και Δημιουργικό το Νέο Ετος που σε λίγες ημέρες ανατέλλει. Πράγματι, εκείνο που έχει σημασία πέρα από τα καθημερινά προβλήματα, είναι να δούμε τη ζωή με αισιοδοξία, διότι ο τόπος μας, χρειάζεται ανθρώπους που μπορούν να ξεφύγουν από τη νοοτροπία της μιζέριας, να δουν με αισιοδοξία το μέλλον, έτσι ώστε να μπορέσουν να παράγουν περισσότερα στο κοινωνικό σύνολο. Εύχομαι ΚΑΛΕΣ ΓΙΟΡΤΕΣ σε όλους τους συμπολίτες μας Δωδεκανήσιους, υγεία και ειρήνη..



ΜΝΗΜΟΣΥΝΟ

Τελούμε στις 20 ΔΕΚΕΜΒΡΙΟΥ 2006 ημέρα ΤΕΤΑΡΤΗ και ώρα 08.30 π.μ. στον Ιερό Ναό Αγ. Ειρήνης (Ορφανοτροφείο) 4ετές μνημόσυνο υπέρ αναπαύσεως της ψυχής του λατρευτού μας υιού, αδελφού

ΕΜΜΑΝΟΥΗΛ ΣΤΕΛΛΑ

Οι γονείς Αλεξάνδρα - Παναγιώτης
Τ' αδέλφια
Και οι λοιποί συγγενείς.

xy+1
Μαθαίνουν να σκέφτομαι

Οικοδιδασκαλείο ΜΑΘΗΜΑΤΙΚΩΝ

Δρ. ΣΑΒΒΑΣ ΠΙΠΙΝΟΣ

BSc, Bristol Univertity, UK
PhD, Queen Mary College, London

• Συχνά Διαγνωστικά Τεστ
• Μέθοδοι Επίλυσης Προβλημάτων
• Σύγχρονοι και Ανετοι Χώροι Μάθησης

Κέννεντυ 38 Ρόδος 85100 Τηλ.: 22410 36027 - Fax: 22410 36028 Κιν. 6944 390 803
e-mail:spipinos@hol.gr





METROPOL
22410 28400
INFORMATION - RESERVATIONS
ΠΛΗΡΟΦΟΡΙΕΣ - ΚΡΑΤΗΣΕΙΣ

ΕΒΔΟΜΑΔΙΑΙΟ ΠΡΟΓΡΑΜΜΑ weekly programme
14-20 Δεκεμβρίου 2006
www.cinemametropol.gr



ERAGON
Σε 1η Παγκόσμια Προβολή η υπερπαραγωγή
που ήδη έχει αποκτήσει φανατικό κοινό
και αποτελεί το πρώτο μέρος της τριλογίας!!!
Η επόμενη επική περιπέτεια ξεκινάει.....
Πρωταγωνιστούν: Έντ Σπέλιρς, Τζέρεμι Άϊρονς,
Τζόν Μάλκοβιτς, Ρόμπερτ Καρλάιλ
ΑΙΘΟΥΣΑ 1
ΚΑΝΤΕ ΕΓΚΑΙΡΑ ΤΙΣ ΚΡΑΤΗΣΕΙΣ ΣΑΣ
ΩΡΕΣ ΕΝΑΡΞΗΣ / SHOW TIMES 17:45, 20:15, 22:45

DEJA VU
4 ΗΜΕΡΕΣ 6 ΩΡΕΣ ΠΙΣΩ
Ένα περιπετειώδες θρίλερ
με τρομοκρατικά σχέδια και δολοφονίες.
Συμβαίνει κάτι που νομίζεις ότι έχεις ξαναζήσει;
Λέγεται deja vu. Και δεν είσαι ο μόνος...
ΑΙΘΟΥΣΑ 2
ΚΑΝΤΕ ΕΓΚΑΙΡΑ ΤΙΣ ΚΡΑΤΗΣΕΙΣ ΣΑΣ
ΩΡΕΣ ΕΝΑΡΞΗΣ / SHOW TIMES 19:45, 22:30



ΟΥΡΑΝΙΑ
URANIA
Μία τρυφερή ελληνική κωμωδία εποχής για την εφηβεία και την
ενηλικίωση από τον σκηνοθέτη της ταινίας " Peppermint "
(9 κρατικά βραβεία) Κώστα Καπάκα
Ο έρωτας περνάει απ' το φεγγάρι...
ΑΙΘΟΥΣΑ 3
ΚΑΝΤΕ ΕΓΚΑΙΡΑ ΤΙΣ ΚΡΑΤΗΣΕΙΣ ΣΑΣ
ΩΡΕΣ ΕΝΑΡΞΗΣ / SHOW TIMES 17:30, 20:00, 22:15



ΟΙ ΗΡΩΕΣ ΤΟΥ ΔΑΣΟΥΣ
OPEN SEASON
Η SONY PICTURES ANIMATION παρουσιάζει
την πρώτη μεγάλου μήκους ταινία κινουμένων σχεδίων.
Ζωάκια ενωμένα...ποτέ ηττημένα!
ΑΙΘΟΥΣΑ 2
ΚΑΝΤΕ ΕΓΚΑΙΡΑ ΤΙΣ ΚΡΑΤΗΣΕΙΣ ΣΑΣ
ΩΡΑ ΕΝΑΡΞΗΣ / SHOW TIME 18:00

ΑΠΟ ΠΕΜΠΤΗ 14 ΔΕΚΕΜΒΡΙΟΥ



Ο ΑΡΘΟΥΡ ΚΑΙ ΟΙ MINIMOI
ARTHUR AND THE MINIMOUS
Η πιο εντυπωσιακή ταινία τρισδιάστατων
κινουμένων σχεδίων
που γυρίστηκε ποτέ στην Ευρώπη.
Ένα παραμυθένιο υπερθέαμα στα ΕΛΛΗΝΙΚΑ
Από τον σκηνοθέτη σεναριογράφο και παραγωγό Λίκ Μπεσόν.

ΠΑΛΛΑΣ 5 CINEMAS CENTER
14/12/2006 - 20/12/2006
www.cinemapallas.gr
Για κρατήσεις
22410 24475/70670
Δημοκρατίας 13, Ρόδος



HAPPY FEET στα Αγγλικά ΚΑΤΑΛΛΗΛΟ
Η πιο cool κωμωδία της χρονιάς, που έκανε μεγαλύτερα άνοιγμα στο box office
των ΗΠΑ και από τον Τζέιμς Μποντ! Μία απίστευτη μελωδική κωμωδία
κινουμένων σχεδίων που θα ενθουσιάσει μικρούς... και μεγάλους!
Αίθουσα RED 5 ώρες έναρξης: (Σ.-Κ.16:00) 18:10, 20:20, 22:35



the Holiday ΣΕ ΠΡΩΤΗ ΠΑΝΕΛΛΗΝΙΑ ΠΡΟΒΟΛΗ!
ΚΑΤΑΛΛΗΛΟ
Μια απολαυστική κωμωδία με τους Κάμερον Ντίαζ, Κέιτ Ουίνσλετ, Τζούντ Λόου
και Τζακ Μπλακ. Δύο γυναίκες με το ίδιο πρόβλημα... βρίσκουν την ίδια λύση!
Μπορεί μια αλλαγή διεύθυνσης... να σας αλλάξει τη ζωή?!
the Holiday
ώρες έναρξης: 17:20, 20:00, 22:40 Αίθουσα RED 2



THEM ΕΚΕΙΝΟΙ
ΚΑΤΑΛΛΗΛΟ ΑΠΟ 13
Από τον παραγωγό του "ΜΗ ΑΝΑΣΤΡΕΦΙΜΟΣ" και της "ΑΔΕΛΦΟΤΗΤΑΣ ΤΩΝ
ΑΥΚΩΝ" έρχεται μια ανατριχιαστική ιστορία του κακού που προσπαθεί να μπει
απτε σας... Πως να ξεφύγουν από αυτήν την παγίδα θανάτου?!
ώρες έναρξης: (Σ.-Κ.16:30)18:30, 20:30, 22:30 Αίθουσα 1



THE NATIVITY STORY Η ΙΣΤΟΡΙΑ ΤΗΣ ΓΕΝΝΗΣΗΣ
ΚΑΤΑΛΛΗΛΟ
Η ΕΠΙΚΗ ΠΑΡΑΓΩΓΗ ΠΟΥ ΘΑ ΣΑΣ ΣΥΓΚΛΟΝΙΣΕΙ!
Ένα μήνυμα που χαράχτηκε στους Ουρανούς. Ένα θαύμα που θα άλλαξε τον
κόσμο! Αυτά τα Χριστούγεννα ζήστε την πιο διαχρονική από όλες τις ιστορίες,
όπως δεν την έχετε δει ποτέ έως τώρα!
Αίθουσα Allegro 3
ώρες έναρξης: (Σ.-Κ.16:05) 18:15, 20:25



SAW III ΤΩΡΑ ΑΝΤΙΜΕΤΩΠΙΖΕ ΤΟΝ ΑΠΟΛΥΤΟ ΤΡΟΜΟ
ΚΑΤΑΛΛΗΛΟ ΑΠΟ 17 ΣΕ ΒΑΕΠΩ 3
Η τρίτη και πιο αιματηρή συνέχεια της γνωστής ταινίας τρόμου από τον ίδιο
σκηνοθέτη του SAW I. Οι κανόνες δεν φτιάχνονται
ποτέ για να τηρούνται!
ώρες έναρξης: 20:20, 22:35 Αίθουσα Personal Movies 4



DEPARTED Ο ΠΛΗΡΟΦΟΡΙΟΔΟΤΗΣ
ΚΑΤΑΛΛΗΛΟ
Η πολυαναμενόμενη νέα ταινία του Μάρτιν Σκορτσέζε για ένα all-star cast
ηθοποιών!! Λεονάρντο ντι Κάπριο, Ματ Ντέιμον, Τζακ Νίκολσον, και Μαρκ
Γουάλμπεργκ!!
Αίθουσα Allegro 3 ώρα έναρξης: 22:35



Flushed Away ΠΟΝΤΙΚΟΥΠΟΛΗ
ΕΝΑ ΣΕΛΦΡΕΝΟ ΠΑΝΗΓΥΡΙ
ΧΑΡΑΣ ΚΑΙ ΓΕΛΟΥ!
Τώρα από τους δημιουργούς των πετυχημένων Μαδαγασκάρη και Σρεκ, μια
διασκεδαστική ταινία κινουμένων σχεδίων για τους μικρούς μας φίλους!
Αίθουσα Personal Movies 4 ώρες έναρξης: (Σ.-Κ.16:10) 18:10



Charlot's Web ΠΕΜΠΤΗ 21 ΔΕΚΕΜΒΡΙΟΥ!
ΣΑΡΛΟΤ Η ΑΡΑΧΝΟΥΛΑ ΣΕ 1η ΠΑΝΕΛΛΗΝΙΑ ΠΡΟΒΟΛΗ!
Ο Γουίλμπουρ το γουρουνάκι με τη Σαρλότ την αραχνούλα καταστρώνουν σχέδια
για να μην είναι ο Γουίλμπουρ το στρώμα του γιορτινού τραπεζιού! Σώσαμε τους
όλα τα ζωάκια της φάρμας!
ΔΥΟ ΤΑΙΝΙΕΣ ΠΟΥ ΘΑ ΤΙΣ ΘΥΜΟΥΝΤΑΙ ΓΙΑ ΠΑΝΤΑ!

ΑΠΟ ΠΕΜΠΤΗ 21 ΔΕΚΕΜΒΡΙΟΥ!
στα ελληνικά HAPPY FEET



Η πιο cool κωμωδία της χρονιάς, που έκανε μεγαλύτερα άνοιγμα
στο box office των ΗΠΑ και από τον Τζέιμς Μποντ!
Μία απίστευτη μελωδική κωμωδία κινουμένων σχεδίων που θα ενθουσιάσει
μικρούς.., και μεγάλους!

Τα Προγράμματα της Δευτέρας

ΕΤ 1

08:00 Θεία λειτουργία
10:30 Αρχονταρίκι
11:30 Μουσική παράδοση
12:30 Βουλή των Ελλήνων
13:30 Με αρετή και τόλμη
14:00 Σε χρόνο τν
15:00 Από τον Φρόϋντ στο διαδίκτυο
16:00 Μπασκετούπολη
17:00 Ομιλία Γ. Παπανδρέου στην κοινοβουλευτική ομάδα του Πασοκ
18:00 Συζήτηση για τον κρατικό προϋπολογισμό του 2007
21:10 Ιστορίες της κλειδαρότρυπας
21:10 Ο κλέψας του κλέψαντος
00:00 Loft

NET

09:00 Goof troop
10:00 Disney s Mickey mouseworks
10:30 Λίλο και ΣΤΙΤΣ
11:30 Λίγο πριν τη Χριστουγεννιάτικη Συναυλία της ΕΡΤ
12:00 Χριστουγεννιάτικη Συναυλία της ΕΡΤ
13:30 Κυριακάτικο τραπέζι
15:00 Ειδήσεις
16:00 Ποπάου
18:00 Ειδήσεις
18:30 Pre GAME
19:00 Αγώνας Βόλεϊ Πρωτάθλημα Α1: ΠΑΝΑΘΗΝΑΪΚΟΣ - ΗΡΑΚΛΗΣ
20:50 Κλήρωση ΤΖΟΚΕΡ - ΠΡΟΤΟ
21:00 Ειδήσεις
22:00 Αθλητική Κυριακή
01:00 Ειδήσεις
01:15 Η καρδιά ενός ανθρώπου
05:45 Σαββατοκύριακο στη νετ

MEGA

06:00 Από νωρίς... και το Σαββατοκύριακο
07:00 MEGA Σαββατοκύριακο
10:00 Το παιδί μου κι εγώ
10:15 Ηρθε κι έδεσε
11:00 Star System
11:45 Ευρωλίγκα Polo: ΕΘΝΙΚΟΣ - ΜΠΡΕΣΙΑ
13:00 Πρωταγωνιστές
14:00 Μεσημβρινό Δελτίο Ειδήσεων
14:50 Αστυνόμος Σαΐνης
16:20 Πολυθρόνα για τρεις
17:00 Singles
17:55 Ματιές στα γεγονότα
18:00 Μπουκιά και συγχώριο
19:00 Taxi girl
21:00 Πιο πολύ την Κυριακή
00:15 Οταν ο θεός κατέβηκε στη γη
02:15 Καφέ Μπερλίν: Επικίνδυνες αποστολές
03:45 Επικίνδυνες διασώσεις
05:45 Από Νωρίς

ΑΝΤ 1

10:00 Καλομελέτα κι έρχεται
12:20 Τελικός Παγκοσμίου Κυπέλλου
14:20 Τα Νέα του ΑΝΤ1
15:00 Τελεία και παύλα
17:00 Pass παντού
17:55 Τα Νέα του ΑΝΤ1 - Δελτίο στη νοηματική γλώσσα
18:00 Νύχτα γάμου
21:00 Super Deal
23:00 Παντρεμένος με τη μαφία
00:15 **Νυχτερινές Ειδήσεις**
01:30 Σκοπός ζωής
03:30 Τηλεμάρκετινγκ - Τηλεαγορά
04:10 Mobile fun
04:30 Ελλη και Αννα
05:30 Καλημέρα με τον ΑΝΤ1

ALPHA

06:00 Αγάπη μου, αμαρτία μου
06:30 Studio Alpha
10:00 Αυτό μας έλειπε
13:00 Πάμε γήπεδο
14:00 Distraction
15:00 Ειδήσεις
15:15 Αλλαξέ το
16:30 Ειδήσεις στη νοηματική γλώσσα
16:45 Πρωτάθλημα ποδοσφαίρου σούπερ Λίγκα: ΚΕΡΚΥΡΑ - ΠΑΝΑΘΗΝΑΪΚΟΣ
19:00 Ναι ή ου;
20:00 Ειδήσεις
21:00 Η εκδίκηση της ξανθιάς
23:00 Σκοτεινή Δύναμη
01:30 Νυχτερινό Δελτίο
01:45 Αμέρικαν Νίντζα, 4
03:45 Στα βάθη της Ανατολής
05:00 Τηλεαγορές
05:15 Αγάπη μου, αμαρτία μου

STAR

06:00 Παιδικό πρόγραμμα
13:30 Everwood: Η μικρή πόλη
14:30 Τα φιλαράκια
15:30 Σούπερμαν, τα χρόνια της νιότης
16:45 Οι μάγισσες
17:45 Ο ροκάς των σπηλαίων
21:00 Ο θρύλος του μυθικού Βασιλείου
00:30 Ο φάρος
02:30 Παράβαση καθήκοντος
05:00 Αστέρια στο πεντάγραμμο

FILMNET

06:15 Αστυνομική: Μια άλλη ζωή
08:10 Αισθηματική: Πες το Οπως θες
09:50 Αισθηματική: Δυο έρωτες ένας γάμος
11:25 Σκηνές από τον κινηματογράφο
12:00 3 : The Dale earn hardt Story
13:40 Κωμωδία: Ενα ψάρι που το έλεγαν Γουάντα
15:30 Δράσης: Κωδικός 'Alias' ν - 11. Μητρικό ένστικτο
16:20 Απόδραση - 14. Το ΚΑΡΦΙ
17:40 Αισθηματική: Εγώ, αυτός & η μητέρα του
20:00 Κωμωδία: Μη το πεις ούτε του Πάπα
22:00 Αισθηματική: Η μάγισσα
23:45 Θρίλερ: Το Φιλι του θανάτου
01:40 Ερωτική: Εξωτικά όνειρα
03:35 Palindromes

ΕΤ3

06:00 Moto gp show
07:00 Διάσημοι συνθέτες
07:30 Θεία λειτουργία
11:00 Αληθινά σενάρια
12:00 Κάθε Τόπος και τραγούδι
13:00 Ειδήσεις
13:30 Περί γης ο λόγος
14:30 Κυριακή στο χωριό
16:30 Οξυγόνο
17:30 Music cover
18:00 Design
18:30 Επί τροχών
19:00 Ειδήσεις
20:00 Η χαρά της ζωγραφικής
20:30 39ο τσίρκο των πριγκιπισσών
21:30 Πτήση για δύο
23:00 Mixer
00:00 Ειδήσεις
00:30 Σπορ στο τρία
02:30 Διασπορά
04:00 Περί γης ο λόγος
05:00 Κάθε Τόπος και τραγούδι

ALTER

06:40 Alter kids
11:00 Τζέημς Μπόντ 007
13:30 Μεσημβρινό Δελτίο Ειδήσεων
14:00 Tv weekend
16:15 Παρατράγουδα
18:45 Ειδήσεις
20:30 Η Φωνή του πολίτη
21:00 Το πάρτι της ζωής σου
23:30 Αποτυπώματα
02:00 Ανέμελοι και ωραίοι
05:55 Τα μυστικά της υγείας

902

07:00 Σάββατο - Κυριακή στον 902
10:00 Η αγορά στην τηλεόραση
15:00 Ειδήσεις
16:00 Παιδικό πρόγραμμα
17:00 Το ντοκιμαντέρ στον 902
17:30 Το βήμα της Βουλής
18:30 Κοντά στην παράδοση
19:30 Κεντρικό δελτίο ειδήσεων
20:30 Μουσικές διαδρομές
21:00 Κινηματογραφική βραδιά
23:00 Στα μονοπάτια του πολιτισμού
00:00 Ειδήσεις

COSMOS TV

00:00 Κεντρικό δελτίο ειδήσεων
01:00 Ράδιο-Τηλεόραση
03:00 Ξένη ταινία
05:00 Ελληνική ταινία
07:00 P/TV
09:00 Παιδικό ΝΗΠ
10:00 Ελληνική ταινία
12:00 Ο κόσμος της Ζωής
14:00 Ελληνική ταινία
16:00 Ράδιο-Τηλεόραση
17:00 Ο κόσμος της φύσης
18:00 Ελληνική σειρά (Στιγμές αγωνίας)
18:30 Ελληνική σειρά (Οι τρεις άχαροι)
19:00 Διάλογοι
21:00 Κεντρικό δελτίο ειδήσεων
22:00 Ελληνική ταινία

SKAI

06:00 Fashion TV
07:00 Fashion TV
08:00 Fashion TV
08:15 Ταξίδι στις γεύσεις με τη Rachael & Μαγειρεύοντας στην εξοχή & τέλειο πάρτυ
09:00 Ενας αιώνας πτήσεων: Αγκαλιάζοντας τον κόσμο
10:00 World at war: Σκληρό καρύδι
11:00 Κηπουρική στην πόλη
11:20 Ονειρεμένοι προορισμοί
11:40 Μοναδικοί χώροι
12:00 Στυλ και πολυτέλεια
12:20 Η συναρπαστική ζωή του Τομ Κρουζ
12:40 Entertainment this week
13:30 The Oprah Winfrey show
15:00 Νταντά Πρώτων Βοηθειών
16:00 Πριγκίπισσα Camilla - BBC
17:00 America s next top model
18:00 Τα νέα του Σκάι
18:10 Η μάγισσα Χαλια
18:30 Το μαγικό κουτί
19:00 Doctor Who
20:00 Μεγαλωνόντας... ΕλέφαντεςΣ
21:00 Σκάι Στάδιο
22:00 Τα νέα του Σκάι
23:00 Ενωμένες ως το θάνατο
24:00 Τα νέα του Σκάι
00:15 The Oprah Winfrey Show
01:00 Entertainment tonight
03:00 Fashion TV
05:00 Fashion TV

Χ. ΧΑΤΖΗΕΥΘΥΜΙΟΥ: «ΠΟΙΑ ΕΙΝΑΙ ΤΑ ΣΧΕΔΙΑ ΜΟΥ ΓΙΑ ΤΗ ΣΩΤΗΡΙΑ ΚΑΙ ΑΝΑΓΕΝΝΗΣΗ ΤΟΥ ΔΗΜΟΥ ΡΟΔΙΩΝ»

ΣΥΝΕΧΕΙΑ ΑΠΟ ΣΕΛ. 5

Η πρόταση για το υγειονομικό πάρκο κατατέθηκε προ οκταετίας περίπου και μέχρι σήμερα δεν κατέστη δυνατή η υλοποίησή της.

Δυστυχώς η διοίκηση του ΙΚΑ δεν έχει μέχρι στιγμής αποφασίσει, το κτίριο καταστρέφεται και οι υπηρεσίες που λειτουργούν στο κέντρο της πόλης δημιουργούν και θα συνεχίσουν να δημιουργούν όλο και μεγαλύτερο πρόβλημα στη λειτουργία της (κυκλοφοριακό, χώροι εργασίας και στάθμευσης κ.λπ.) και η μεταφορά του υγειονομικού πάρκου στο κτίριο του παλαιού Νοσοκομείου θα επιβαρύνει το κυκλοφοριακό της πόλης.

Εφ' όσον λοιπόν έχουν διαμορφωθεί νέες συνθήκες, στο κτίριο του παλαιού Νοσοκομείου ίσως θα πρέπει να εξετασθεί η εγκατάσταση εκεί των Δικαστηρίων ή η δημιουργία του Διεθνούς Πανεπιστημίου της Ρόδου.

Υπάρχει ασφαλώς ζήτημα με τις υπηρεσίες που λειτουργούν στο κέντρο της πόλης και θα πρέπει να επανεξετασθεί αν θα πρέπει να παραμείνουν στο κέντρο της πόλης ή αν θα πρέπει να μεταφερθούν στις παρυφές της και το κέντρο να δοθεί σε άλλες χρήσεις όπως για παράδειγμα ο πολιτισμός για την προώθηση του ποιοτικού τουρισμού.

• Τι προτίθεστε να κάνετε με το έργο της Περιμετρικής Οδού, το λεγόμενο «τείχος του αίσχους»; Ο απερχόμενος δήμαρχος είχε πει ότι σε καμία περίπτωση δεν θα επιτρέψει να συνεχισθεί αυτό το τείχος. Ακόμη και αν αυτό σημαίνει ότι το ΥΠΕΧΩΔΕ θα σταματήσει τη χρηματοδότηση του έργου, ο Δήμος θα το συνεχίσει με δικούς του πόρους, για να το φτιάξει σύμφωνα με την αρχική μελέτη. Θα κάνετε κι εσείς το ίδιο;

Η απερχόμενη δημοτική Αρχή θα έπρεπε να είχε εξετάσει τις μελέτες πολύ πιο πριν από την δημοπράτηση του έργου και να μην τις είχε εγκρίνει.

Τώρα που εκτελείται το έργο δεν μπορούν να τροποποιηθούν οι μελέτες και δεν είναι σωστό υπό την πίεση των εκλογών να γίνονται δηλώσεις οι οποίες εξ' αρχής γνωρίζει αυτός που τις κάνει ότι δεν μπορεί να τις εφαρμόσει.

Ολοι οι δημότες και οι κάτοικοι της Ρόδου γνωρίζουν την οικονομική κατάσταση του δήμου, πως είναι δυνατόν λοιπόν να δηλώνει ότι θα εκτελέσει το έργο από ίδιους πόρους όταν η απερχόμενη δημοτική Αρχή κατέφευγε κατ' έτος σε νέα δάνεια ακόμη και για να μπορέσει να ανταποκριθεί μόνο στην κάλυψη της καταβολής των μισθών των εργαζομένων;

Εμείς θα προχωρήσουμε το έργο με τις όποιες δυνατές τροποποιήσεις έτσι ώστε να κατασκευασθεί ένα έντεχνο έργο που να έχει την μικρότερη το δυνατό οπτική επιβάρυνση και να δίνει λύσεις στα προβλήματα για τα οποία σχεδιάστηκε να λύσει.

Το «τείχος του αίσχους» όπως αποκλήθηκε με την ολοκλήρωση του έργου θα αποδειχθεί ότι θα είναι ένα μικρό προστατευτικό τοιχίο.

Αυτό το οποίο έχει χαθεί είναι η παραλία και προς αυτή την κατεύθυνση θα πρέπει να στρέψουμε την προσοχή μας και να εφαρμόσουμε κάποιες νέες τεχνικές για την επαναπόκτησή της.

• Αν και βρίσκεστε στο ξεκίνημα της τετραετίας, θα ήθελα να προχωρήσετε τέσσερα χρόνια μπροστά και να μας πείτε υπό ποιες προϋποθέσεις θα θεωρήσετε την τετραετία σας επιτυχημένη; Με άλλα λόγια, ποιο είναι το στοίχημα που έχετε βάλει εσείς και οι συνεργάτες σας;

Η παράταξή μας κατέθεσε προεκλογικά προς έγκριση στο Ροδιακό λαό το πρόγραμμά της. Ενα πρόγραμμα ρεαλιστικό και εφαρμόσιμο. Ενα πρόγραμμα το οποίο εφαρμοζόμενο μπορεί να αλλάξει την εμφάνιση και την πορεία της πόλης μας.

Στόχος και φιλοδοξία μας είναι να υλοποιήσουμε το πρόγραμμά μας και να ανταποκριθούμε στις προσδοκίες όλων εκείνων που μας στήριξαν με τη ψήφο τους αλλά και να πείσουμε και όσους δεν μας στήριξαν για την αλήθεια των προθέσεών μας.

Ολοι μαζί μπορούμε **να κάνουμε την πόλη μας μια πόλη που κανείς να μην μπορεί να την ξεπεράσει.**

Αυτό είναι το στοίχημα που βάλαμε όλοι εμείς που συγκροτούμε την δημοτική παράταξη «Πρώτα η Ρόδος» και θα κάνουμε το παν για να το κερδίσουμε.

• Το γεγονός ότι στο νέο δημοτικό συμβούλιο συμμετέχουν δύο άνθρωποι με μεγάλη εμπειρία στην αυτοδιοίκηση, οι κ.κ. Γιώργος Γιαννόπουλος και Σάββας Καραγιάννης, ως επικεφαλής των παρατάξεων της μειοψηφίας, σκοπεύετε να το αξιοποιήσετε και με ποιόν τρόπο;

Είναι θετικό ότι στο νέο δημοτικό συμβούλιο μετέχουν οι δύο μακροβιότεροι εν ζωή δήμαρχοι στην ιστορία της πόλης μας, αλλά μετέχουν επίσης και πολλοί δημοτικοί σύμβουλοι με μεγάλη παρουσία στην τοπική αυτοδιοίκηση.

Αυτό σημαίνει ότι υπάρχει σωρευμένη μεγάλη εμπειρία περί των ζητημάτων που απασχολούν τόσον την πόλη μας όσο και την τοπική αυτοδιοίκηση γενικότερα.

Στο πρόγραμμά μας αναφερθήκαμε στην αξιοποίηση της εμπειρίας των ανθρώπων που διετέλεσαν δήμαρχοι της πόλης, με τη δημιουργία του πολιτικού συμβουλίου της πόλης της Ρόδου. Σ' αυτό δηλώσαμε ότι θα συμμετέχουν οι διατελέσαντες δήμαρχοι, άνθρωποι με γνώσεις και δυνατότητα προσφοράς οι οποίοι όμως δεν επιθυμούν να εκτεθούν σε εκλογές και οι νέοι της πόλης μας για να ακούγεται η φωνή τους για το πώς επιθυμούν να διαμορφωθεί η πόλη στην οποία θα ζήσουν.

Πέραν του πολιτικού συμβουλίου θα είμαι πάντα έτοιμος να δεχθώ τους διατελέσαντες δημάρχους ανά πάσα ώρα και ημέρα θα ήθελαν να συναντηθούμε και να συζητήσουμε θέματα που απασχολούν την πόλη και τους κατοίκους της.

• Ποιο είναι το κριτήριο με βάση το οποίο θα προχωρήσετε στην κατανομή των αξιωμάτων στα στελέχη της παράταξής σας; Θα μετρήσουν οι ψήφοι που συγκέντρωσαν και ποιες άλλες παράμετροι θα συνυπολογισθούν;

Αν η επιλογή ως κριτηρίου για την τοποθέτηση του όποιου δημοτικού συμβούλου σε κάποια θέση είναι ο αριθμός των ψήφων που έλαβε, είναι βέβαιο ότι θα οδηγηθώ σε λαθεμένες επιλογές.

Κριτήριο για μένα αποτελεί η εμπειρία και η γνώση του αντικειμένου που ο καθένας θα κληθεί να αναλάβει αλλά και ο χρόνος που μπορεί κανείς να διαθέσει για να μπορέσει να ανταποκριθεί στις υποχρεώσεις που απορρέουν εκ της θέσεως του.

Ευχής έργο θα ήταν να είχα στη διάθεσή μου 16 δημοτικούς συμβούλους με ανάλογες προς τις θέσεις που θα κληθούν να καλύψουν γνώσεις, με μεγάλη εμπειρία στη λειτουργία του δήμου και να ήταν όλοι πλήρους και αποκλειστικής απασχόλησης. Δυστυχώς όμως κάτι τέτοιο δεν μπορεί να υπάρξει άρα θα προσπαθήσω να συνδυάσω τα προσόντα, την εμπειρία και τον διαθέσιμο χρόνο του κάθε δημοτικού συμβούλου για να επιτύχω το δυνατόν καλύτερο αποτέλεσμα.

Με την ευκαιρία που μου δίνει η ερώτηση αυτή και επειδή υπάρχει η αίσθηση ότι στη θέση των Αντιδημάρχων τοποθετούνται οι καλύτεροι, επιτρέψτε μου να σας πω ότι υπάρχουν θέσεις τις οποίες θεωρώ κλειδιά για την καλύτερη λειτουργία του δήμου και οι οποίες δεν είναι απαραίτητο να καλύπτονται από Αντιδημάρχους αλλά από εκείνους που θεωρώ ότι μπορούν να ανταποκριθούν στην ευθύνη που απορρέει από τη συγκεκριμένη θέση και να έχει θετικό αποτέλεσμα για την πόλη η παρουσία τους στη θέση αυτή.

Στις προθέσεις μου είναι να παρουσιάσει η παράταξή μας ένα νέο μοντέλο διοίκησης μακριά από τα μέχρι σήμερα δεδομένα με στόχο να ανταποκριθεί η νέα δημοτική Αρχή στις ανάγκες της τοπικής κοινωνίας και όχι στην ικανοποίηση των πάσης φύσεως προσωπικών φιλοδοξιών.

• Σε λίγους μήνες θα γίνουν οι διαδικασίες για την ανάδειξη νέου προεδρείου στην ΤΕΔΚΔ. Το γεγονός ότι τη θέση του προέδρου θα διεκδικήσει και ο Γιάννης Ιατρίδης, προερχόμενος επίσης από τη Νέα Δημοκρατία, εκτιμάτε ότι μπορεί να ανακόψει τη δική σας δυναμική;

Κατ' αρχάς να δηλώσω ότι ο κ. Ι. Ιατρίδης είναι φίλος μου από πολλά χρόνια πριν. Περίπτωση να ψυχρανθούν οι σχέσεις μας εξ' αιτίας της εκλογής προέδρου της ΤΕΔΚ δεν υφίσταται.

Να δηλώσω ακόμη ότι η απουσία του δημάρχου της πρωτεύουσας του Νομού από την προεδρία της ΤΕΔΚ μόνο κακό μπορεί να κάνει στις διεκδικήσεις του οργάνου αυτού και όποιος μπορεί να το καταλάβει καλώς, αν δεν μπορούν ορισμένοι να το αντιληφθούν τότε προσφέρουν κακές υπηρεσίες στην αυτοδιοίκηση.

Αν λοιπόν η εκλογή του προέδρου και των μελών της ΤΕΔΚ μπει στη διαδικασία της κομματικής αντιπαράθεσης ζημιωμένη θα είναι η Δωδεκάνησος και η τοπική αυτοδιοίκηση.

Προσωπικά έχω πολλή δουλειά να κάνω για να ανταποκριθώ στα προβλήματα που έχουν συσσωρευτεί στην πόλη μας από χρόνια. Η δήλωση για το ενδιαφέρον μου για την προεδρία της ΤΕΔΚ δεν έγινε από προσωπική φιλοδοξία.

Θέλω να πιστεύω ότι δεν θα υπάρξει άλλη υποψηφιότητα και ότι θα παρουσιαστεί ένα κοινό ψηφοδέλτιο στο οποίο θα περιλαμβάνονται όλοι όσοι θέλουν να ασχοληθούν με την ΤΕΔΚ και τα ζητήματα της τοπικής αυτοδιοίκησης σε τοπικό αλλά και κεντρικό επίπεδο.



ΕΥΧΑΡΙΣΤΗΡΙΟ

Ο **Ομιλος Ξενοδοχειακών Επιχειρήσεων Καμπουράκη** επιθυμεί να ευχαριστήσει θερμά τους παρακάτω οργανισμούς και επιχειρήσεις για την ευγενική τους προσφορά στην εναρκτήρια τελετή υποδοχής του Αϊ Βασίλη που πραγματοποιήθηκε στο **Ξενοδοχείο Mediterranean** στα πλαίσια των Χριστουγεννιάτικων εκδηλώσεων:

- **Α.Σ.Τ.Ε Ρόδου**
- **Δημοτική έφιππη Αστυνομία**
- **Ιππικός Ομιλος «Ο Κάδμος»**
- **Πολιτιστικός Οργανισμός Ρόδου**
- **Ρ.Ο.Δ.Α.**
- **Φιλαρμονική Ρόδου**
- **Coca - Cola 3Ε**
- **Mike's Παγωτά**

EULOGIO BORDAS: Ο ΓΚΟΥΡΟΥ ΤΟΥ ΤΟΥΡΙΣΜΟΥ ΕΚΠΟΝΕΙ ΤΟ ΣΧΔΙΟ ΜΑΡΚΕΤΙΝΓΚ ΓΙΑ ΤΗΝ ΠΡΟΩΘΗΣΗ ΤΗΣ ΕΛΛΑΔΑΣ

ΜΕ ΟΝΟΜΑ - ΕΓΓΥΗΣΗ

«Ο τομέας του τουρισμού στην πραγματικότητα δεν υπάρχει... Υπάρχουν περισσότεροι από 60 τομείς και πάνω από 300 διαφορετικές μορφές επιχειρηματικότητας στον τουρισμό».

Είναι μια φράση που ανήκει στο λεγόμενο γκουρού της παγκόσμιας τουριστικής βιομηχανίας, Eulogio Bordas, ο οποίος είναι από τον περασμένο Σεπτέμβριο επικεφαλής του στρατηγικού συμβούλου που ανέλαβε να εκπονήσει μέσα στην επόμενη χρονιά το στρατηγικό σχέδιο μάρκετινγκ του ελληνικού τουρισμού και το σύστημα ταυτότητας (branding). Η επιλογή του στρατηγικού συμβούλου έγινε κατόπιν διεθνούς διαγωνισμού, που ανέδειξε την κοινοπραξία THR - PRC Group - MRB ΕΛΛΑΣ. Ο Bordas, ιδρυτής και πρόεδρος της THR (πρωταγωνιστικού ομίλου στην Ισπανία στον κλάδο που δραστηριοποιείται, αλλά και με σημαντική αναγνώριση διεθνώς) βρέθηκε στις αρχές της εβδομάδας ξανά στην Αθήνα, για να συμμετάσχει στην πρώτη συνάντηση εργασίας με την πολιτική ηγεσία του υπουργείου Τουριστικής Ανάπτυξης, τους φορείς του τουρισμού, τους εκπροσώπους των περιφερειών. Ηταν η πρώτη παρουσίαση των τάσεων διεθνώς και προτάσεις με τη μορφή ερεθισμάτων από την πλευρά του στρατηγικού συμβούλου για το πού πρέπει να βαδίσει ο ελληνικός τουρισμός τα επόμενα χρόνια: ποια είναι η ταυτότητά του που θα προβάλλει στο εξωτερικό, σε ποιες αγορές στοχεύει, ποιες μορφές τουρισμού θα αναπτύξει και θα προβάλλει.



ΚΑΙΝΟΤΟΜΙΑ

Ο Bordas αποτελεί κατά μία έννοια «εγγύηση» για την επιτυχία του σχεδιασμού.

Εφόδιό του, τα 30 χρόνια εμπειρίας του, που είναι η κεφαλή για σημαντικά σχέδια τουρισμού για 32 κυβερνήσεις, περισσότερους από 10 ξενοδοχειακούς ομίλους, 5 τουρ οπερέιτορ και πάνω από 22 γκρουπ επενδυτικών και διεθνών φορέων. Προσωπικά διευθύνει την προετοιμασία των σχεδίων μάρκετινγκ για το υπουργείο Τουρισμού της Ισπανίας, αλλά και ισπανικά κυρίαρχους προορισμούς, όπως τα Κανάρια νησιά, οι Βαλεαρίδες νήσοι. Στο εξωτερικό, τη σφραγίδα του φέρουν ο τουριστικός σχεδιασμός του Βελγίου, της Αργεντινής, του Εκουαδόρ, της Σλοβενίας και πολλών ακόμη κρατών στην Ευρώπη.

Φορείς του ελληνικού τουρισμού σχολίαζαν μάλιστα ότι η τρέχουσα περίοδος είναι η ιδανική για να ασχοληθεί με την Ελλάδα ο κ. Bordas, αφού το μυστικό της επιτυχίας που ο ίδιος έχει δηλώσει είναι η καινοτομία. Εχοντας εμπειρία στα μοντέλα προορισμών που έχουν ήδη αναπτυχθεί βάσει στρατηγικού σχεδιασμού (πολλών μάλιστα ανταγωνιστικών προς την Ελλάδα), γνωρίζει ο ίδιος και οι συνεργάτες του ποια είναι τα στοιχεία που μπορούν να κάνουν τη διαφορά.

Με την Ελλάδα ο κ. Bordas ασχολείται για δεύτερη φορά σε διάστημα τριών ετών. Το 2004 είχε εκπονήσει για λογαριασμό του Συνδέσμου Ελληνικών Τουριστικών Επιχειρήσεων ειδική μελέτη με θέμα το μετα-ολυμπιακό σχέδιο μάρκετινγκ. Το πρόβλημα που είχε αναδείξει τότε ως χαρακτηριστικό του ελληνικού τουριστικού τομέα ήταν η χαμηλή διαφοροποίηση του προσφερόμενου προϊόντος, η υψηλή εποχικότητα της ζήτησης και το γεγονός ότι παρουσίασε τάσεις συγκέντρωσης σε περιορισμένο αριθμό αγορών. Η επιτυχία των Ολυμπιακών Αγώνων έχει πει ότι ήταν μία ευκαιρία για να επανακατευθύνει την Αθήνα και την Ελλάδα σε ένα νέο μονοπάτι που πρέπει να ακολουθήσει. Τότε είχε ισχυριστεί ότι ήταν ευνοϊκή η περίοδος για να συμβεί αυτό. Οι προτάσεις τότε του μάρκετινγκ πλαν ήταν προσανατολισμένες στους στρατηγικούς τομείς για την Ελλάδα, μορφές τουρισμού ειδικού ενδιαφέροντος, θαλάσσιος τουρισμός, κρουαζιέρες, συνέδρια.

ΤΟ ΠΡΟΦΙΛ

Η THR ιδρύθηκε το 1985 από τον Eulogio Bordas, αρχικά με δραστηριότητα στην Ισπανία, ενώ σταδιακά επεκτάθηκε στο εξωτερικό ως η πρώτη ισπανική συμβουλευτική εταιρεία για την προώθηση στρατηγικών σχεδίων τουρισμού, που ανατέθηκαν από εταιρείες και κυβερνήσεις διαφόρων χωρών ή φορέων, μεταξύ άλλων, η Ευρωπαϊκή Ενωση και ο Παγκόσμιος Οργανισμός Τουρισμού. Συνολικά, περισσότερα από 500 σχέδια που καλύπτουν εξειδικευμένα τον τουρισμό έφερε σε πέρας η εταιρεία στην Ισπανία και περισσότερα από 40 στην Ευρώπη, τη Βόρεια Αφρική, τη Νότια Αμερική, την Καραϊβική κ.ά. Η THR έχει ιδρύσει τη θυγατρική DREAM RESORTS FACTORY, που μεταξύ άλλων αναλαμβάνει την ανάπτυξη ιδιαίτερα επικερδών επιχειρηματικών μοντέλων, με πελάτες ιδιοκτήτες γης, κατασκευαστικές εταιρείες, real-estate, ξενοδοχειακούς όμιλους κ.λπ.

ΤΙ ΖΗΤΟΥΝ ΟΙ ΦΟΡΕΙΣ

Οι φορείς του τουρισμού, από την πλευρά τους, έδωσαν σημασία στην ανάγκη να προωθηθεί στο εξωτερικό η «ποιότητα» στη διαμονή, στη διατροφή, στις παρεχόμενες υπηρεσίες, στις υποδομές, στο συνολικό τουριστικό πακέτο. Επισήμαναν ότι το σχέδιο θα πρέπει να στηρίζεται στη διαφορετικότητα των προορισμών ανά περιφέρεια. Αλλα πλεονεκτήματα έχει ως προορισμός, π.χ., η Θράκη, σε σχέση με τις Κυκλάδες. Διαφορετικά είναι τα μοντέλα των μορφών τουρισμού που μπορούν να αναπτυχθούν στους ορεινούς όγκους και άλλα στις παραθαλάσσιες περιοχές. Επίσης, τονίστηκε ότι πρέπει να ακολουθηθεί διαφορετική προβολή ανάλογα με τις αγορές που μας ενδιαφέρουν. Π.χ., «πιστοί πελάτες» του ελληνικού τουρισμού είναι οι Γερμανοί και οι Αγγλοι, ανερχόμενες όμως για την Ελλάδα αγορές άντλησης τουριστών είναι οι ΗΠΑ (που ενδιαφέρονται ιδιαίτερα για το θαλάσσιο τουρισμό), η Ρωσία (που δίνει έμφαση στο χειμερινό τουρισμό, στο θρησκευτικό τουρισμό κ.λπ.) και η Κίνα, οι τουρίστες της οποίας έχουν ιδιαίτερο ενδιαφέρον για τον πολιτισμό.

ΤΑ «ΕΡΕΘΙΣΜΑΤΑ» *του σχεδιασμού*

Τα τελευταία δεδομένα και οι τάσεις που διαμορφώνονται παγκοσμίως παρουσίασε στην πρώτη του συνάντηση με τους ελληνικούς φορείς αγοράς ο στρατηγικός σύμβουλος ως «ερεθίσματα» στα οποία πρέπει να ανταποκριθεί το στρατηγικό σχέδιο για τον ελληνικό τουρισμό.

Οπως προέκυψε από την παρουσίαση, σημαντικό ρόλο στο ρεύμα των τουριστών τα επόμενα χρόνια και στις «απαιτήσεις» τους θα παίξει ο σύγχρονος τρόπος ζωής, που στηρίζεται στο μοντέλο τού σκληρά εργαζόμενου, ο οποίος αργεί να κάνει οικογένεια, η έλλειψη ελεύθερου χρόνου που επιβάλλει τη διευκόλυνση των ταξιδίων, η «γήρανση» του πληθυσμού σε περιοχές όπως η Ευρώπη. Καινοτομία είναι το κλειδί και η διαφοροποίηση του προσφερόμενου προϊόντος, καθώς μάλιστα μπαίνουν στο παιχνίδι νέοι, «φρέσκοι» προορισμοί διακοπών.

Κάποια σημεία ειδικότερα που τονίστηκαν με αριθμούς είναι τα εξής»»

- Περίπου 46 εκατ. Ευρωπαίοι βρίσκονται σε νοικοκυριά ενός ατόμου, ενώ το 46% των εργαζόμενων Αμερικανών είναι εργένηδες.
- Περίπου 22 εκατ. Ευρωπαίοι με ειδικές ανάγκες μπορεί, θέλει και έχει την οικονομική δυνατότητα να πραγματοποιήσει διακοπές.
- Ποσοστό 25% των Ευρωπαίων βρίσκεται σε ηλικία άνω των 65 ετών, προτάσσοντας έτσι την ανάγκη να διαμορφωθούν ειδικά κίνητρα για την προσέλκυσή τους.
- Οι τουρίστες από την Κίνα (την πλέον σημαντική γεωγραφική περιοχή άντλησης επισκεπτών μελλοντικά), αυτή τη στιγμή πραγματοποιούν 800 εκατ. εσωτερικά ταξίδια.



Με το υγραέριο

Οικονομία

μεγαλύτερη

από 50%

Το υγραέριο μπορεί να χρησιμοποιηθεί για τη θέρμανση και την παροχή ζεστού νερού σε όλο το σπίτι. Το υγραέριο σε φιάλες αποτελεί την ιδανικότερη και οικονομικότερη πηγή ενέργειας για οικιακές χρήσεις όπως μαγείρεμα,ψήσιμο κτλ.

RODOGAZ
...συμφέρει

2° χλμ. Λεωφόρου Ρόδου - Καλλιθέας - Τηλ.: 22410 62649

add

Μικρές αγγελίες

ΕΝΟΙΚΙΑΣΕΙΣ

ΕΝΟΙΚΙΑΖΕΤΑΙ: Ανακαινισμένο υπόγειο κατάστημα επί της Κολοκοτρώνη 136 για οποιαδήποτε επαγγελματική χρήση. Δ/νση απέναντι από του Σωτηράκη, τις αντιπροσωπείες. Τηλ. 22410-27863.

ΕΝΟΙΚΙΑΖΕΤΑΙ δωμάτιο επιπλωμένο με κουζίνα-μπάνιο-αυλή στο κέντρο της πόλης στην οδό Καρπάθου 17
Πληροφορίες: Κα Φράνσις Νιοτή, Τηλ: 22410 27600, Κιν. 6944618757

ΕΝΟΙΚΙΑΖΕΤΑΙ ισόγειο διαμέρισμα 90 τ.μ. επί της οδού Αισχίνη στην περιοχή Ανάληψη της πόλεως Ρόδου. Πληροφορίες στο τηλέφωνο 6972833922.

ΕΝΟΙΚΙΑΖΕΤΑΙ ισόγειο διαμέρισμα δύο δωματίων 50 τ.μ. με αυλή στην οδό Ι. Πολέμη στα Ασγούρου με ενοίκιο 250 €.
Πληροφορίες τηλ. 64731-27707

ΡΟΔΙΝΙ Πωλείται σε υπό ανέγερση 3όροφη οικοδομή (ετοιμοπαράδοτο 12/07) σε αδιέξοδο δρόμο,διαμέρισμα 2ου ορόφου λουξ κατασκευής, 77μ2 με 2 υπνοδωμάτια, μεγάλο ενιαίο χώρο κουζίνας-τραπεζαρίας, με αυτόνομη θέρμανση και απεριόριστη θέα από ιδιώτη σε τιμή ευκαιρίας Τηλ 6947434464

ΕΝΟΙΚΙΑΖΕΤΑΙ: Διαμέρισμα 120 τ.μ. στην οδό Δημ. Θέμελη 83 Β' Οροφος Κατάλληλο για γραφεία - Επαγγελματική Στέγη Τηλ.: 22410 - 32315

ΕΝΟΙΚΙΑΖΕΤΑΙ πολυτελής γκαρσονιέρα ισογείου με αυτόνομη είσοδο δύο χώρων πλήρως επιπλωμένη 42 τ.μ. αποτελούμενη από κουζίνα και σαλόνι ενιαία - υπνοδωμάτιο - μπάνιο και βεράντες.
Στην περιοχή Αραπάκι - Παρθενόπης 18.
Πληρ. Τηλ.: 22410 - 30507 και
Κινητό: 6944209883 κ. Θόδωρος

ΕΝΟΙΚΙΑΖΟΝΤΑΙ πλήρως επιπλωμένες γκαρσονιέρες με μπαλκόνι και χωρίς στην οδό Κυρά της Ρω 13 - Ροδίνι. Τιμή ευκαιρίας. Τηλέφωνο επικοινωνίας 2241074762, και κινητό 6947078287 από τις 08:00 - 15:00 και 18:00 - 22:00.

ΕΝΟΙΚΙΑΖΕΤΑΙ διαμέρισμα Β' ορόφου 120 τ.μ., 4 δωματίων, κουζίνας, 2 λουτρών και αποθήκης, με κεντρική θέρμανση, που βρίσκεται στην Ρόδο επί της οδού Δημητρίου Θέμελη 83, κατάλληλο για κατοικία ή επαγγελματική στέγη, τηλ. 2241035544 - 2241032315.

ΕΝΟΙΚΙΑΖΕΤΑΙ κατάστημα 35 τ.μ. με πατάρι επί της οδού Γ. Παπανικολάου (απέναντι από το Καζίνο). Πληρ. τηλ. 2241027497 κινητό 6942405309

ΕΝΟΙΚΙΑΖΕΤΑΙ εξοχική κατοικία αποτελούμενη από τρία υπνοδωμάτια, σαλόνι, κουζίνα κ.λπ. βοηθητικούς χώρους αρίστης κατασκευής με ηλιακό θερμοσίφωνο και καλοριφέρ και πάρκινγκ επί της λεωφόρου Ρόδου - Λίνδου αρ. 92 κοντά στο γκολφ Αφάντου, 400 μ. από τη θάλασσα. Πληροφ. Τηλ. 22410-33774, 22410-34123 κιν. 6948528799

ΕΝΟΙΚΙΑΖΕΤΑΙ οικία τριών δωματίων, 70 τ.μ. περίπου, στην περιοχή Αραπάκι, οδός Παρθενόπης αρ. 6, σε πολύ καλή τιμή. Πληροφορίες στα τηλέφωνα 2241025314, κινητά 6944790272.

ΕΝΟΙΚΙΑΖΕΤΑΙ
γκαρσονιέρα επιπλωμένη στην οδό Σουλίου.
Πληρ. κ. Ρένα
τηλ. 6937343297

ΕΝΟΙΚΙΑΖΕΤΑΙ δυάρι επιπλωμένο επί της Σουλίου 6. Τιμή 400 ευρώ. Πληρ. Τηλ. 6972893818 κ. Ρένα

ΑΥΤΟΚΙΝΗΤΑ

ΠΩΛΕΙΤΑΙ αυτοκίνητο ΚΙΑ SPORTAGE δίλιτρο 2002. Σκούρο μπλε δερμάτινο σαλόνι. Air condition full extra σε πολύ καλή κατάσταση 13.000 €. Τηλ. 6948585999

ΠΩΛΕΙΤΑΙ μοτοσικλέτα μάρκας Honda Valadero, μαύρου χρώματος, μοντέλο 2005.
Πληροφορίες: Τηλ. 6937241064

ΠΩΛΕΙΤΑΙ OPEL CORSA 1.200cc μοντέλο τέλος του 1997 σε τιμή ευκαιρίας.
Πληροφορίες κ. Μιχάλη 3.300 ευρώ
Τηλ. όλες τις ώρες 6948888880 - 6947999939

ΠΩΛΕΙΤΑΙ Παπί HONDA INNOVA 125 5.000 χλμ. ολοκαίνουργιο 4 μηνών τηλ. 6932090167

ΤΕΧΝΙΚΗ ΚΑΤΑΣΚΕΥΑΣΤΙΚΗ ΕΤΑΙΡΕΙΑ ζητά:
1) Σχεδιάστρια με γνώσεις χειρισμού του AUTOCAD ή ARCHICAD, COREL, PHOTOSHOP, EXCEL & WORD, για άμεση πρόσληψη.

2) Πολιτικό Μηχανικό ή Μηχανολόγο ΑΕΙ ή ΤΕΙ με 5ετή τουλάχιστον εμπειρία, ηλικίας έως 35 ετών με εκπληρωμένες τις στρατιωτικές υποχρεώσεις, για στελέχωση μελετητικού γραφείου της ανωτέρω εταιρείας.
3) Μηχανολόγο ΑΕΙ ή ΤΕΙ με 5ετή προϋπηρεσία για Συντηρητής σε όμιλο εταιρειών με έδρα την Κρητηνία.
Πληροφορίες στο τηλ. 2241-0-60170, 08:30-16:00.

ΠΩΛΕΙΤΑΙ Πεζώ 205 (1993), πρώτο χέρι χωρίς πρόβλημα και με πρόσφατο τεχν. έλεγχο της Υπηρεσίας Συγκοινωνιών.
Τιμή 2200 ευρώ.
Πληρ. 22410-21221 ή 6944654725

ΖΗΤΟΥΝ ΠΡΟΣΩΠΙΚΟ

ΖΗΤΕΙΤΑΙ
«Τεχνική εταιρεία ζητά άτομο για τη στελέχωση γραμματείας.
Απαραίτητες προϋποθέσεις:
- Προϋπηρεσία
- Γνώση ηλεκτρονικού υπολογιστή
- Γνώση Αγγλικής γλώσσας

Για την αποστολή βιογραφικών και όποια πληροφορία επικοινωνήστε στο τηλέφωνο 2241070950
Υπεύθυνος κ. Περιφεράκης Θ.

Από το εστιατόριο **«ΚΟΝΤΙΚΙ»** ζητείται καθαρίστρια.
Πληροφορίες τηλ. 22410 20302.

Από εστιατόριο στο Ζέφυρος, ζητείται σερβιτόρος για εργασία όλο το χρόνο.
Πληροφορίες τηλέφωνο 6975536030.

ΖΗΤΕΙΤΑΙ. Από εμπορικό κατάστημα πώλησης έτοιμων ενδυμάτων ζητείται πωλήτρια. Πληρ. τηλ. 70401 ή 70402

ΖΗΤΕΙΤΑΙ κυρία ως οικιακή βοηθός σε σπίτι με παιδιά κατά προτίμηση Ελληνίδα. Συστάσεις απαραίτητες. Πληρ. τηλ. 6944 202409

ΖΗΤΕΙΤΑΙ νεαρή κοπέλα για απογευματινή εργασία στο Fashion Café. Πληροφορίες στο τηλέφωνο 22410-78369 και 6945751520.

ΖΗΤΕΙΤΑΙ ΟΡΘΟΓΡΑΦΟΣ

Ζητείται άτομο που να γνωρίζει αποδεδειγμένα καλή ορθογραφία (σημ: θα προτιμηθούν συνταξιούχοι εκπαιδευτικοί), για μόνιμη απογευματινή απασχόληση (διόρθωση κειμένων). Τυχόν προϋπηρεσία στο αντικείμενο θα ληφθεί σοβαρά υπόψη.

Πληρ. Τηλ. 2241076655, ώρες γραφείου.

ΠΩΛΟΥΝΤΑΙ

1) Πωλείται PLAYSTATION 2 καινούργιο με chip 200 ευρώ.
2) Τοποθέτηση chip σε PLAYSTATION 2 εγγυημένα 100 ευρώ.
Δώρο sport τιμονιέρα με πεταλιέρα - κιβώτιο ταχυτήτων.
Παραλαβή παράδοση δωρεάν.

BLUE RAY TECH

Κέντρο επισκευής και αναβάθμισης παιχνιδομηχανών.

Απαικτες τιμές στα περιφερειακά. Τηλ. 2310202283.

Hotel Lutania Beach ****

85 103 Kolimbia - Rhodes - Greece TEL. 22410 56295, 56442 - FAX 22410 56441

Hotel Lutania Beach ****
στα Κολύμπια
Ζητεί το ακόλουθο προσωπικό
1. Reception Manager
2. Προϊσταμένη Ορόφων
3. Σερβιτόροι - Βοηθοί
4. Καμαριέρες
5. Προσωπικό Κουζίνας (Β' Μάγειρας - Βοηθός - Λανζιέρης)

Τηλ. 2241-0-56295 - Κινητ. 66944/396567
FAX: 2241-0-56441

HARMONY RESORTS

Έχοντας σαν αρχή
τη συνεχή αναβάθμιση της παροχής υπηρεσιών ποιότητας
και την ανάλογη στελέχωση με όρτια εκπαιδευμένο προσωπικό,
το ξενοδοχείο **Rodos Palladium** αναζητά συνεργασία με:

ΠΡΟΪΣΤΑΜΕΝΟ ΣΥΝΤΗΡΗΣΗΣ
IT SPECIALIST
ΣΥΝΤΗΡΗΤΗ ΗΛΕΚΤΡΟΛΟΓΟ
ΥΠΑΛΛΗΛΟΥΣ ΥΠΟΔΟΧΗΣ
ΚΑΜΑΡΙΕΡΕΣ
ΣΕΡΒΙΤΟΡΟΥΣ Α & Β
ΑΡΤΟΠΟΙΟ Α
ΧΑΣΑΠΗ Β
ΜΑΓΕΙΡΟΥΣ Α & Β
ΜΑΓΕΙΡΟΥΣ Γ (Ζεστή & Κρύα)

Οι κατάλληλοι υποψήφιοι θα πρέπει να διαθέτουν αντίστοιχο με την ειδικότητα τους πτυχία και ικανή εμπειρία.

Οι ενδιαφερόμενοι παρακαλούνται να καταθέσουν το βιογραφικό, ή την αίτηση τους στο ξενοδοχείο Rodos Palladium υπ' όψην των κ.κ. Δάνα ή Κουπάδη

Τηλέφωνο επικοινωνίας: 22410 57300
Fax: 22410 86617 • E-mail: rpgm@rodospalladium.gr

RODOS PALLADIUM HOTEL

Sun Beach Resort Complex

ΖΗΤΕΙΤΑΙ βρεφονηπιαγωγός για παιδικό σταθμό στην πόλη της Ρόδου. Πλήρης απασχόληση, ικανοποιητικός μισθός συν Ι.Κ.Α. Τυχόν προϋπηρεσία θα ληφθεί υπόψιν. Πληροφ. Τηλ. 22410-39739, 6972007352.

ΑΠΟ ΕΣΤΙΑΤΟΡΙΟ ΣΤΟ ΖΕΦΥΡΟΣ, ζητείται σερβιτόρος για εργασία όλο το χρόνο, πληροφορίες τηλ. 6975536030.

ΑΛΥΣΙΔΑ internet café στην Ρόδο ζητεί νέες και νέους από 18 έως 28 ετών με ευχάριστη διάθεση εργασίας, σε μοναδικά διαμορφωμένο όμορφο περιβάλλον, για την θέση υποδοχής και τμήματος εξυπηρέτησης πελατών. Απαραίτητα: γνώσεις Η/Υ και Αγγλικών, τηλ. επικοιν. 6948202789 ή αποστολή βιογραφικού στο e-mail: internet@xsolutions.gr

ΖΗΤΟΥΝΤΑΙ Βοηθοί και τεχνίτες για να εργαστούν σε τεχνικό γραφείο Ανελκυστήρων. 2241075931/ 6944358480.

ΖΗΤΕΙΤΑΙ ΥΠΑΛΛΗΛΟΣ
Από όμιλο εταιρειών ζητείται υπάλληλος για τμήμα γραμματειακής υποστήριξης (τηλεφωνικό κέντρο - υποδοχή).
Ωράριο εργασίας: καθημερινά από 17:00 μ.μ. - 21:00 μ.μ.
Σάββατο από 8:30 π.μ. - 13:00 μ.μ.
Απαραίτητη η αποστολή βιογραφικού σημειώματος στο FAX: 22410 31598

ΔΙΑΦΟΡΑ

ΠΩΛΕΙΤΑΙ επαγγελματικός χώρος υπόγειος 178 τ.μ. Κατάλληλο και για κατοικία. Τηλ. 210-2835963. 6946559539 και 6938363184

ΠΩΛΕΙΤΑΙ εξοπλισμός χρυσοχοείου, λόγω ανακαίνισης καταστήματος στην τιμή των 1.500 ευρώ. Πληροφορίες στα τηλέφωνα 2241025314, κινητά 6944790272.

ΠΩΛΕΙΤΑΙ air condition τοίχου, 42άρι, δύο ετών, μάρκας CARRIER, στην τιμή των 1.500 ευρώ, λόγω ανακαίνισης καταστήματος. Πληροφορίες στα τηλέφωνα 2241025314, κινητά 6944790272.

ΠΩΛΗΣΕΙΣ ΑΚΙΝΗΤΩΝ

ΠΩΛΕΙΤΑΙ στο Ροδίνι σε υπό ανέγερση 3όροφη οικοδομή (ετοιμοπαράδοτο 12/07) σε αδιέξοδο δρόμο, διαμέρισμα 2ου ορόφου λουξ κατασκευής, 77 τ.μ. με 2 υπνοδωμάτια, μεγάλο ενιαίο χώρο κουζίνας - τραπεζαρίας, με αυτόνομη θέρμανση και απεριόριστη θέα από ιδιώτη σε τιμή ευκαιρίας τηλ. 6947434464

ΠΩΛΕΙΤΑΙ οικόπεδο 719τ.μ. προς 450 € το τ.μ. περιοχή Ροδοπούλα. Νέο σχέδιο πόλεως. Πληροφορίες 6936179069 κα Κάντακα Κλεάνθη.

ΠΩΛΕΙΤΑΙ διαμέρισμα 86 τ.μ. 140.000 € περιοχή Καρακόνερο. Πληροφορίες 6936179069 κα Κάντακα Κλεάνθη

ΠΩΛΕΙΤΑΙ
διαμέρισμα τριάρι ανακαινισμένο πλήρως προ 15ετίας, επί της οδού Κέννεντυ στον τρίτο όροφο με θέα τη θάλασσα, τζάκι και ηλιακό θερμοσίφωνο. Πληρ. Τηλ: 22410 28050 και 6936400311

ΜΑΘΗΜΑΤΑ

Παραδίδονται μαθήματα από φοιτήτρια του Παιδαγωγικού σε μαθητές του δημοτικού.
Πληροφορίες: 6934059731

ΖΗΤΕΙΤΑΙ καθηγητής ή καθηγήτρια γνώστης Ισπανικής και Ιταλικής γλώσσας για ιδιαίτερα μαθήματα. Τηλ.: 6942672041

ΠΑΡΑΔΙΔΟΝΤΑΙ ιδιαίτερα μαθήματα σε μαθητές του Δημοτικού από έμπειρη δασκάλα. Τηλ. 6974501741

ΠΑΡΑΔΙΔΟΝΤΑΙ ιδιαίτερα μαθήματα σε μαθητές Δημοτικού σχολείου από έμπειρη φιλόλογο, πτυχιούχο Αριστοτελείου Παν/μίου Θεσ/νίκης. Τηλ. 6945855298

ΠΑΡΑΔΟΣΗ ΜΑΘΗΜΑΤΩΝ
ΜΑΘΗΜΑΤΑ ΠΑΝΕΛΛΗΝΙΩΝ ΤΕΧΝΟΛΟΓΙΚΗΣ ΚΑΤΕΥΘΥΝΣΗΣ
1. Ανάπτυξη εφαρμογών σε προγραμματιστικό περιβάλλον.
2. Αρχές οργάνωσης και διοίκησης επιχειρήσεων.
Ολιγομελή τμήματα. Πτυχιούχος Master Πληροφορικής και διοίκησης. Τηλέφωνο επικοινωνίας: 6944685289

ΜΑΘΕΤΕ ΡΩΣΙΚΑ! Παραδίδονται μαθήματα Ρωσικής γλώσσας από μέλος του Συλλόγου Καθηγητών Ρωσικής Φιλολογίας, με χρήση νέας αποτελεσματικής μεθοδολογίας. Πληροφορίες: Τηλ. 6978195931

ΠΑΡΑΔΙΔΟΝΤΑΙ
ιδιαίτερα μαθήματα σε μαθητές του Δημοτικού από Δασκάλα.
Τηλέφωνο: 6932323122

ΠΑΡΑΔΙΔΟΝΤΑΙ μαθήματα Εμπ. Εφαρμογών (Singular Manager, Eurofasma, Unisoft Εσοδα-Εξοδα, ΚΕΠΥΟ, ΚΕΦΑΛΑΙΟ, κ.λ.π., Πληροφορικής & Αγγλικών με χρήση πολυμέσων όλων των επιπέδων από έμπειρο Λογιστή Τ.Ε. - καθηγητή πτυχιούχο Michigan Proficiensy σε τμήματα ή μεμονωμένα. Επίσης γίνονται μεταφράσεις & δακτυλογραφήσεις κάθε τύπου κειμένου. Τιμές προσιτές.Πληρ.: 22410-66304, 31560, 6946283008, 6972419715, 6936277851. Ηλ. ταχ. (e-mail): Dnetwork@SoftHome.net



Κ & Β ΔΙΑΚΟΓΕΩΡΓΙΟΥ
οικοδομικές επιχειρήσεις
www.diakogeorgiou.gr

ΠΩΛΟΥΝΤΑΙ: ΔΙΑΜΕΡΙΣΜΑΤΑ, ΜΕΖΟΝΕΤΕΣ, ΚΑΤΑΣΤΗΜΑΤΑ, ΑΠΟΘΗΚΕΣ
ΑΝΑΛΑΜΒΑΝΟΥΜΕ: ΑΓΟΡΕΣ ΟΙΚΟΠΕΔΩΝ, ΑΝΤΙΠΑΡΟΧΕΣ

Διαμερίσματα
- 60 τμ στην περιοχη Κρεμαστής, 200μ απο τη θάλασσα
- 80 τμ στην περιοχή των Τριαντών
- 60,120 τμ στην οδό Θεοτοκοπούλου

Καταστήματα-Γραφεία
- 130τμ στην οδό Χαραλάμπους (κάθετος Χειμάρας)
- 60, 120 τμ στην οδό Η. Βενέζη
- 60,120 τμ στην οδό Θεοτοκοπούλου

Αποθήκες
- 60, 120 τμ στην οδό Η. Βενέζη
- 65,250 τμ στην περιοχή Καρακόνερο
- 70 τμ στην οδό Αισχίνης

Μονοκατοικίες
- 160 τμ με σοφίτα, υπόγειο, θέση στάθμευσης και αυλή, στον συνοικισμό Απόλλων.
- Πολυτελείς εξοχικές μονοκατοικίες στη παραλία Κιοτάρι των 70, 120 τμ

Οικοδομές
- Τριόροφη οικοδομή (σε μπετά) στην περιοχή Κοσκινού συνολικής επιφάνειας 420 τμ.

Κ. ΠΑΛΑΙΟΛΟΓΟΥ & Μ. ΚΩΝΣΤΑΝΤΙΝΟΥ ΓΩΝΙΑ - ΡΟΔΟΣ
ΤΗΛ: +302241029318, +306936656966 FAX: +302241034598

ΠΩΛΟΥΝΤΑΙ
Μονοκατοικίες σε μπετά των 135 τ.μ. στην Παστίδα σε οικόπεδο 310 τ.μ.
Πληροφορίες
22410-28616 και 22410-21714
Κιν. 6932296983

ΠΩΛΟΥΝΤΑΙ
Καταστήματα, αποθήκες, γραφεία, διαμερίσματα. Ολα πολυτελούς κατασκευής με γκαράζ επί της οδού Καναδά.

Πληροφορίες: Αναστάσιος Ατσίδης, Γεώργιος Ιωαννίδης.
Τηλέφωνα:
22410-21714 και 22410 – 28616

«ΚΤΙΡΙΟ» ΑΕ
ΠΩΛΗΣΕΙΣ ΑΚΙΝΗΤΩΝ

✓ Διαμερίσματα 90 τ.μ. και 115 τ.μ. σε πολυκατοικία στην οδό Βενετοκλέων και Ξάνθου, με θέσεις στάθμευσης στην πυλωτή, πολυτελούς κατασκευής.

✓ Διαμέρισμα 118 τ.μ. τρίτου ορόφου, στην οδό Μιχ. Πετρίδη (πιο πάνω από το SUPER MARKET ΣΠΑΝΟΣ), με τζάκι, θέση στάθμευσης και αποθήκη στο υπόγειο της πολυκατοικίας.

ΠΛΗΡΟΦΟΡΙΕΣ
ΑΝΑΣΤΑΣΙΟΣ ΑΤΣΙΔΗΣ
ΕΘΝ. ΑΝΤΙΣΤΑΣΗΣ 11-ΡΟΔΟΣ
Τηλ: 22410-28616
Κιν: 6947373651

ΠΩΛΟΥΝΤΑΙ ΑΠΟ ΤΟ ΞΕΝΟΔΟΧΕΙΟ ΚΟΛΥΜΠΙΑ ΜΠΗΤΣ
λόγω ανακαίνισης, σε εξαιρετική κατάσταση:

α) έπιπλα δωματίων από μασίφ δρυ
β) κρεβάτια και στρώματα
γ) σαλόνια διαφόρων τύπων
δ) τηλεοράσεις 14 ιντσών δωματίων
ε) μίνι ψυγεία δωματίων
στ) φωτιστικά δωματίων
ζ) πόρτες με κλειδαριές
η) πόρτες με πόμολο (μπάνιου)
θ) επαγγελματικός εξοπλισμός ηλεκτρικής κουζίνας
ι) τραπέζια και καρέκλες εστιατορίου
κ) τηλεφωνικό κέντρο TELENORMA
λ) συσκευές τηλεφώνων
μ) λευκά είδη - ιματισμός

Πληροφορίες τηλ. 2241056269
11.00 - 15.00

ΝΟΜΟΣ ΔΩΔΕΚΑΝΗΣΟΥ
ΝΟΜΑΡΧΙΑΚΗ ΑΥΤ/ΣΗ ΔΩΔΕΚΑΝΗΣΟΥ
Δ/ΝΣΗ ΜΕΤΑΦΟΡΩΝ ΚΑΙ ΕΠΙΚΟΙΝΩΝΙΩΝ
ΤΜΗΜΑ Κ.Τ.Ε.Ο.
Τηλέφωνο: 22410 72053 22410 72064

ΠΡΟΓΡΑΜΜΑ ΠΡΟΣΚΛΗΣΗΣ ΓΙΑ ΔΙΕΝΕΡΓΕΙΑ ΤΕΧΝΙΚΟΥ ΕΛΕΓΧΟΥ ΟΧΗΜΑΤΩΝ ΜΕ ΕΔΡΑ ΤΟ Ν. ΔΩΔΕΚΑΝΗΣΟΥ



ΣΥΓΚΟΙΝΩΝΙΑΚΗ ΕΔΡΑ ΡΟΔΟΥ	
ΧΡΟΝΙΚΗ ΠΕΡΙΟΔΟΣ	**ΕΙΔΟΣ ΟΧΗΜΑΤΟΣ**
ΑΠΟ **01-11-2006**	ΕΠΙΒΑΤΙΚΑ (Ε.Ι.Χ.) ΚΑΙ ΦΟΡΤΗΓΑ ΜΕΧΡΙ ΚΑΙ 3,5 Τ(ΦΙΧ =< 3,5Τ)
ΕΩΣ **30-11-2006**	ΜΕ ΑΡΙΘΜΟΥΣ ΚΥΚΛΟΦΟΡΙΑΣ **(ΡΟΗ 4501 ΕΩΣ 6500)**
ΑΠΟ **01-12-2006**	ΕΠΙΒΑΤΙΚΑ (Ε.Ι.Χ.) ΚΑΙ ΦΟΡΤΗΓΑ ΜΕΧΡΙ ΚΑΙ 3,5 Τ(ΦΙΧ =< 3,5Τ)
ΕΩΣ **30-12-2006**	ΜΕ ΑΡΙΘΜΟΥΣ ΚΥΚΛΟΦΟΡΙΑΣ **(ΡΟΗ 6501 ΕΩΣ ΚΑΙ 8500)**
ΣΥΓΚΟΙΝΩΝΙΑΚΗ ΕΔΡΑ ΚΩ	
ΧΡΟΝΙΚΗ ΠΕΡΙΟΔΟΣ	**ΕΙΔΟΣ ΟΧΗΜΑΤΟΣ**
ΑΠΟ **01-11-2006**	(Ε.Δ.Χ.), ΕΠΙΒΑΤΙΚΑ (Ε.Ι.Χ) ΚΑΙ ΦΟΡΤΗΓΑ ΜΕΧΡΙ ΚΑΙ 3,5Τ(ΦΙΧ =< 3,5Τ)
ΕΩΣ **30-11-2006**	ΜΕ ΑΡΙΘΜΟΥΣ ΚΥΚΛΟΦΟΡΙΑΣ **(ΚΧΒ 5501 ΕΩΣ ΚΑΙ 6000)**
ΑΠΟ **01-12-2006**	(Ε.Δ.Χ.),ΕΠΙΒΑΤΙΚΑ (Ε.Ι.Χ) ΚΑΙ ΦΟΡΤΗΓΑ ΜΕΧΡΙ ΚΑΙ 3,5Τ(ΦΙΧ =< 3,5Τ)
ΕΩΣ **30-12-2006**	ΜΕ ΑΡΙΘΜΟΥΣ ΚΥΚΛΟΦΟΡΙΑΣ **(ΚΧΒ 6001 ΕΩΣ ΚΑΙ 6500)**

ΕΠΙΣΗΣ

1) ΚΑΛΟΥΝΤΑΙ ΟΛΑ ΤΑ ΠΑΡΑΠΑΝΩ ΟΧΗΜΑΤΑ ΝΑ ΠΡΟΒΟΥΝ ΣΕ ΤΕΧΝΙΚΟ ΕΛΕΓΧΟ ΣΕ ΟΠΟΙΟΔΗΠΟΤΕ Κ.Τ.Ε.Ο. ή Ι.Κ.Τ.Ε.Ο. ΤΗΣ ΧΩΡΑΣ

2) ΕΠΙΣΗΣ ΘΑ ΕΛΕΓΧΟΝΤΑΙ ΟΣΑ ΟΧΗΜΑΤΑ ΥΠΟΧΡΕΟΥΝΤΑΙ ΒΑΣΕΙ ΠΑΛΙΟΤΕΡΩΝ ΠΡΟΓΡΑΜΜΑΤΩΝ ΠΡΟΣΚΛΗΣΗΣ.

3) Ο ΕΜΠΡΟΘΕΣΜΟΣ ΠΡΟΓΡΑΜΜΑΤΙΣΜΟΣ ΤΩΝ ΟΧΗΜΑΤΩΝ ΓΙΑ ΕΛΕΓΧΟ (ΡΑΝΤΕΒΟΥ) ΓΙΝΕΤΑΙ ΕΩΣ ΚΑΙ 15 ΗΜΕΡΕΣ ΠΡΙΝ ΤΗΝ ΛΗΞΗ ΤΟΥ ΠΡΟΓΡΑΜΜΑΤΟΣ ΠΡΟΣΚΛΗΣΗΣ.

ΓΡΑΦΕΙΟ ΤΕΛΕΤΩΝ & ΜΝΗΜΟΣΥΝΩΝ ΡΟΔΟΥ
ΣΤΕΦΑΝΑ - ΣΤΟΛΙΣΜΟΙ
«ΑΜΕΡΙΚΑΝΟΥ»

Αμεση εξυπηρέτηση
ΟΛΟ ΤΟ 24ΩΡΟ

Αναλαμβάνουμε την τελετή
και με τα έξοδα που χορηγούν τα ταμεία
χωρίς καμία επιβάρυνση
ΙΚΑ, ΤΕΒΕ, ΤΑΞΥ, ΔΗΜΟΣΙΟΥ,
ΛΙΜΕΝΙΚΩΝ, ΟΓΑ
και λοιπά ταμεία.

Τους ΑΠΟΡΟΥΣ ΔΩΡΕΑΝ
Πλατεία Βρούχου στη Μητρόπολη
Τηλέφωνα:28901 - 33400

ΝΤΕΤΕΚΤΙΒΣ

30 ΧΡΟΝΙΑ ΜΟΝΙΜΑ ΚΑΙ ΣΤΗ ΡΟΔΟ
35354
ΠΛΑΤΕΙΑ ΑΓΙΟΥ ΙΩΑΝΝΟΥ
Η ΛΥΣΗ!!!
ΣΕ ΚΑΘΕ ΣΑΣ ΠΡΟΒΛΗΜΑ
EXPRESS SECURITY

ΓΡΑΦΕΙΟ
ΙΔΙΩΤΙΚΩΝ ΕΡΕΥΝΩΝ
(ΝΤΕΤΕΚΤΙΒΣ)

ΑΝΑΛΑΜΒΑΝΟΥΜΕ
Υποθέσεις ανηλίκων, οικογενειακές, προσωπικές κ.τλ.
ΔΙΑΘΕΤΟΥΜΕ ΤΑ ΠΛΕΟΝ ΣΥΓΧΡΟΝΑ ΟΠΤΙΚΟΑΚΟΥΣΤΙΚΑ ΣΥΣΤΗΜΑΤΑ
100% ΕΧΕΜΥΘΕΙΑ
ΡΩΜΗΣ 22, - ΡΟΔΙΝΙ
Κιν. 694 6997967

TOP PROPERTIES

GEORGE and SAVAS PIPINOS
ΓΕΩΡΓΙΟΣ και ΣΑΒΒΑΣ ΠΙΠΙΝΟΣ

ΣΥΜΒΟΥΛΟΙ και ΕΚΤΙΜΗΤΕΣ ΑΚΙΝΗΤΩΝ

REAL ESTATE AGENT - MEMBER OF F.I.A.B.C.I. - N.A.E.A. - C.E.I.

Από το 1971

E-mail:gpipinos@otenet.gr.
URL:www.rhodestop-properties.com and www.pipinos.gr



Η "TOP PROPERTIES" είναι ατομική επιχείρηση και ανήκει στους Γεώργιο και Σάββα Πιπίνο. Το γραφείο ασχολείται από το 1971 αποκλειστικά και μόνο με επενδύσεις και REAL ESTATE, στο νησί της Ρόδου, καθώς και στην ευρύτερη περιοχή της Δωδεκανήσου.

ΑΠΕΥΘΥΝΟΜΑΣΤΕ: Στους **σοβαρούς, απαιτητικούς και επιλεκτικούς** επενδυτές - επιχειρηματίες - ελεύθερους επαγγελματίες, Ελληνες και ξένους, υψηλού εισοδηματικού επιπέδου, που ενδιαφέρονται να κάνουν μια σοβαρή επένδυση **προβολής** στο νησί της Ρόδου.

ΠΡΟΣΦΕΡΟΥΜΕ: Α) Υπηρεσίες και πληροφορίες που γίνονται σε προσωπικό επίπεδο με **εχεμύθεια, διακριτικότητα και σοβαρότητα.**
Β) Μεγάλη **γκάμα** υψηλής ποιότητας ακινήτων, όπως: 1) Ξενοδοχεία Α' και Β' κατηγορίας των 600 - 500 - 350 - 300 κλινών 2) Κεντρικά αστικά ακίνητα κατάλληλα για Τράπεζες - καταστήματα - γραφεία 3) Παραλιακές εκτάσεις, κατάλληλες για τουριστικές επενδύσεις των 150.000 - 100.000 - 70.000 - 50.000 - 36.000 τ.μ. και 4) Διαμερίσματα και μαιζονέτες **προβολής.**

ΣΤΟΧΟΣ ΜΑΣ ΕΙΝΑΙ: Να προσφέρουμε στο αγοραστικό μας κοινό **υψηλής ποιότητας ακίνητα και ευκαιρίες** στο νησί της Ρόδου. Η τριακονταετής και πλέον πείρα μας στον τομέα αυτό αποτελεί εγγύηση.

ΣΥΝΘΗΜΑ ΜΑΣ ΕΙΝΑΙ: Επενδύστε στην ΡΟΔΟ ΤΩΡΑ, σε ακίνητα που **ΑΝΤΕΧΟΥΝ ΣΤΟ ΧΡΟΝΟ.**

Γεώργιος και Σάββας Πιπίνος
ΜΕΣΙΤΕΣ ΑΣΤΙΚΩΝ ΣΥΜΒΑΣΕΩΝ
Γιατί εμείς γνωρίζουμε καλύτερα!

SINCE 1971

TOP PROPERTIES is a father and son business. The senior, Mr George S. Pipinos, the founder of the office, has carved, over the years, a reputation for integrity and excellence in the world of Real Estate in the Dodecanese.

At Top Properties we try hard to attract important and selective investors: high calibre businessmen/women and discerning professional people, both Greek and foreign, who wish to acquire substantial and valuable property on Rhodes.

We offer our expertise and advice privately, discreetly and in strict confidence.

We keep a compehensive list of real estate of the highest specifications:

a. A' and B' class hotels (600, 500, 350, 300 beds capacity).
b. Centrally situated office buildings and other business premises.
c. Seaside land, ideal for development (hotels, holiday resorts, etc.), of 150.000, 100.000, 70.000, 50.000, 36.000 sq.m.
d. Luxury appartments, maisonettes, detached, semi - detached and terraced houses.

Our aim is to give our clients the opportunity to acquire value for money, first class real estate on Rhodes. Our 30- year - old experience in Real Estate is our warranty.

Our moto is: Invest in Rhodes. Invest in property.
It stands the test of time.



TOP PROPERTIES
George and Savas Pipinos
Because we Know best

KENNENTY 38, ΡΟΔΟΣ, 85 100, ΤΗΛ. 22410- 23895, 38243 και 6944-676003, 6944-390803 FAX: 22410-20883
38 KENNEDY STR., RHODES, 85 100, TEL. 22410- 23895, 38243, and 6944-676003, 6944-390803 FAX: 22410-20883
U.K. Direct Line: 08717115396

INEMA

ΙΑΤΡΙΚΟΣ & ΝΟΣΟΚΟΜΕΙΑΚΟΣ ΕΞΟΠΛΙΣΜΟΣ

από το 1988 είμαστε οι μεγαλύτεροι προμηθευτές ΙΑΤΡΙΚΟΥ-ΟΡΘΟΠΕΔΙΚΟΥ & ΝΟΣΟΚΟΜΕΙΑΚΟΥ ΥΛΙΚΟΥ ΣΤΗ ΔΩΔΕΚΑΝΗΣΟΥ



18 χρόνια εμπειρίας Εμπιστευθείτε μας!






- ΑΝΑΠΗΡΙΚΑ ΚΑΡΟΤΣΙΑ
- ΒΑΔΙΣΤΙΚΑ
- ΟΡΘΟΠΕΔΙΚΑ ΕΙΔΗ
- ΜΠΛΟΥΖΕΣ ΙΑΤΡΙΚΕΣ
- ΚΑΛΤΣΕΣ ΦΛΕΒΙΤΙΔΑΣ
- ΠΕΛΜΑΤΑ
- ΟΡΘΟΠΕΔΙΚΑ ΜΑΞΙΛΑΡΙΑ
- ΚΡΕΒΑΤΙΑ ΝΟΣΟΚΟΜΕΙΑΚΑ
- ΙΑΤΡΙΚΟΣ ΕΞΟΠΛΙΣΜΟΣ και ΑΝΑΛΩΣΙΜΑ
- ΟΡΓΑΝΑ ΧΗΜΕΙΟΥ
- και κάθε άλλο είδος για κατ'οίκο νοσηλεία





ΡΟΔΟΣ: ΛΕΜΕΣΣΟΥ 2 - ΤΗΛ: 22410 32238 **www.inema.gr**
ΚΩΣ: ΕΛ. ΒΕΝΙΖΕΛΟΥ 38 (παραπ/ρως Αγίας Παρασκευής) - ΤΗΛ: 22420 20048

ΞΥΛΟΤΥΠΟΙ ΟΙΚΟΔΟΜΗΣ



ΦΟΝΤΑΣ & ΔΗΜΗΤΡΗΣ



ΜΑΣΣΑΡΙ - ΡΟΔΟΣ

ΚΙΝΗΤΑ: 6948206311 - 6948206312

STEFANAKIS TOURS - RODOS

Representative of Lane Sea Lines - Zorpidis Travel

38 Alexandrou Diakou street, 85100

Tel: 22410-20625, 30054, 31833 • Fax: 22410-26745

E-Mail: stefanakistours@yahoo.gr

ΔΡΟΜΟΛΟΓΙΑ

ΧΡΙΣΤΟΥΓΕΝΝΩΝ - ΠΡΩΤΟΧΡΟΝΙΑΣ

- **ΚΥΡΙΑΚΗ 24/12**
  Από ΡΟΔΟ *04.30* - ΧΑΛΚΗ - ΔΙΑΦΑΝΙ - ΚΑΡΠΑΘΟ - ΚΑΣΟ - ΣΗΤΕΙΑ (ΕΠΙΣΤΡΟΦΗ)

- **ΤΡΙΤΗ 26/12**
  Από ΡΟΔΟ *04.30* - ΧΑΛΚΗ - ΔΙΑΦΑΝΙ - ΚΑΡΠΑΘΟ - ΚΑΣΟ - ΣΗΤΕΙΑ - ΑΓ. ΝΙΚΟΛΑΟ - ΣΗΤΕΙΑ - ΜΗΛΟ -ΠΕΙΡΑΙΑ

- **ΠΕΜΠΤΗ 28/12**
  Από ΡΟΔΟ *15.50* - ΧΑΛΚΗ - ΔΙΑΦΑΝΙ - ΚΑΡΠΑΘΟ - ΚΑΣΟ - ΣΗΤΕΙΑ - ΑΓ. ΝΙΚΟΛΑΟ - ΘΗΡΑ - ΜΗΛΟ - ΠΕΙΡΑΙΑ

- **ΔΕΥΤΕΡΑ 01/01**
  Από ΡΟΔΟ *04.30* - ΧΑΛΚΗ - ΔΙΑΦΑΝΙ - ΚΑΡΠΑΘΟ - ΚΑΣΟ - ΣΗΤΕΙΑ - ΑΓ. ΝΙΚΟΛΑΟ - ΘΗΡΑ - ΜΗΛΟ - ΠΕΙΡΑΙΑ

ANEK FERRIES

ΠΡΟΣΦΟΡΑ

ΑΠΟ 18.09.06 ΕΩΣ 18.03.07

ΕΙΣΙΤΗΡΙΑ ΠΡΟΣΦΟΡΑΣ ΠΡΟΣ ΠΕΙΡΑΙΑ

Προσφορά ατομικού εισιτηρίου σε Γ' θέση	20,90 €
Προσφορά ατομικού εισιτηρίου σε καμπίνα	41,80 €
Προσφορά εισιτηρίου για Ι.Χ.	62,00 €

** Οι ναύλοι ισχύουν από Ρόδο για Πειραιά και από Πειραιά προς Ρόδο κάθε μέρα*

TSAGARIS TRAVEL
Ακτή Σακτούρη 5, Ρόδος
ΤΗΛ: 22410 36170, 30406, Fax: 22410 39839
Απέναντι από την κεντρική πύλη του Λιμανιού

ΚΑΛΑ ΣΑΣ ΤΑΞΙΔΙΑ

ANEK FERRIES

		ΣΑΒΒΑΤΟ 16/12
ΡΟΔΑΝΘΗ	17.00	ΤΗΛΟ (20.10)-ΝΙΣΥΡΟ (21.40)-ΚΩ (23:40)-ΚΑΛΥΜΝΟ (01:20) - ΠΕΙΡΑΙΑ (13:10)
		ΚΥΡΙΑΚΗ 17/12

		ΔΕΥΤΕΡΑ 18/12
ΑΝΘΗ ΜΑΡΙΝΑ	17.00	ΚΩ (21.00)-ΛΕΡΟ (23.10)- ΠΑΤΜΟ (00:40) ΠΕΙΡΑΙΑ (09:50)
		ΤΡΙΤΗ 19/12
ΡΟΔΑΝΘΗ	16.00	ΚΩ (20.30)-ΚΑΛΥΜΝΟ (22.10)-ΠΕΙΡΑΙΑ (10.00)
		ΤΕΤΑΡΤΗ 20/12
ΑΝΘΗ ΜΑΡΙΝΑ	17.00	ΚΩ (21.00)-ΛΕΡΟ (23.10)- ΠΑΤΜΟ (00:40) ΠΕΙΡΑΙΑ (09:50)
		ΠΕΜΠΤΗ 21/12
ΡΟΔΑΝΘΗ	16.00	ΚΩ (20.30)-ΚΑΛΥΜΝΟ (22.10)-ΠΕΙΡΑΙΑ (10.00)
		ΠΑΡΑΣΚΕΥΗ 22/12
ΑΝΘΗ ΜΑΡΙΝΑ	17.00	ΚΩ (21.00)- ΠΕΙΡΑΙΑ (08:00)
		ΣΑΒΒΑΤΟ 23/12
ΡΟΔΑΝΘΗ	17.00	ΤΗΛΟ (20.10)-ΝΙΣΥΡΟ (21:40)- ΚΩ (23:40)-ΚΑΛΥΜΝΟ (01:20)- ΠΕΙΡΑΙΑ (13:10)
		ΚΥΡΙΑΚΗ 24/12

		ΔΕΥΤΕΡΑ 25/12
		ΧΡΟΝΙΑ ΠΟΛΛΑ
		ΤΡΙΤΗ 26/12
ΑΝΘΗ ΜΑΡΙΝΑ ΠΕΙΡΑΙΑ	15.00	ΚΩ (19.00)- ΛΕΡΟ (21:10)- ΠΑΤΜΟ (22:40)- (07:50)
		ΤΕΤΑΡΤΗ 27/12
ΡΟΔΑΝΘΗ ΠΑΤΜΟ	16.00	ΚΩ (20.30)- ΚΑΛΥΜΝΟ (22:10)- ΛΕΡΟ (23:40)- (01:20) - ΠΕΙΡΑΙΑ (11:50)
		ΠΕΜΠΤΗ 28/12
ΑΝΘΗ ΜΑΡΙΝΑ	17.00	ΚΩ (21.00)- ΠΕΙΡΑΙΑ (08:00)

TSAGARIS TRAVEL
Σαχτούρη 5 (έναντι Τελωνείου)
Τηλ.: 22410 36170, 30406, 35066



ΚΟΣΜΑΣ ΣΦΥΡΙΟΥ, ΠΡΩΗΝ ΥΠΟΥΡΓΟΣ ΚΑΙ ΒΟΥΛΕΥΤΗΣ

«Η ΚΥΒΕΡΝΗΤΙΚΗ ΠΟΛΙΤΙΚΗ ΖΗΜΙΩΝΕΙ ΚΑΙ ΤΗ ΧΩΡΑ ΚΑΙ ΤΟΥΣ ΠΟΛΙΤΕΣ»

«Η επανεκλογή Μαχαιρίδη ήταν επιβράβευση και η εμφάνιση Υψηλάντη αξιοπρεπής»

ΣΥΝΕΝΤΕΥΞΗ ΣΤΗ ΠΕΓΚΥ ΝΤΟΚΟΥ

Τις απόψεις του για θέματα εσωκομματικά σε κεντρικό και τοπικό επίπεδο, διατυπώνει σήμερα με συνέντευξή του προς την «δ» ο πρώην υπουργός και πρώην Δωδεκανήσιος βουλευτής, επί σειρά ετών, κ. Κοσμάς Σφυρίου.

Σύμφωνα με τις εκτιμήσεις του, ορθώς προχώρησε στις αλλαγές ο κ. Γιώργος Παπανδρέου σε κεντρικό επίπεδο, αφού «θα βοηθήσουν το κόμμα και την λειτουργία του, στο βαθμό που θα το προσανατολίσουν σε ανοικτή (προς την κοινωνία) πολιτική δράση», όπως λέει.

Ακόμη, λέει ότι δεν θα αποτελούσε έκπληξη η επανεμφάνιση και επανεργοποίηση του πάλαι ποτέ κορυφαίου στελέχους Κώστα Λαλιώτη στο προσκήνιο ενώ χαρακτηρίζει την κυβερνητική πολιτική της Νέας Δημοκρατίας ως καθαρά «δεξιά πολιτική, στα χνάρια εκείνης που χάραξε κάποτε ο Κώστας Μητσοτάκης». Ο κ. Σφυρίου πιστεύει ότι «το ΠΑΣΟΚ έχει ικανά στελέχη, στα οποία και σήμερα και αύριο μπορεί να στηριχθεί, αλλά να τα εμπλουτίσει με ικανούς άνδρες και γυναίκες, που υπάρχουν μέσα στην κοινωνία και πρέπει να τους αξιοποιήσει» ενώ τονίζει πως ο στόχος του κόμματος είναι να εξασφαλίσει την εμπιστοσύνη των πολιτών. Αποφεύγει πάντως να σχολιάσει το ενδεχόμενο της αλλαγής στο επόμενο ψηφοδέλτιο του ΠΑΣΟΚ στα Δωδεκάνησα αν και δηλώνει ότι πρέπει να είναι ανανεωμένο. Τέλος, χαρακτηρίζει την επανεκλογή Μαχαιρίδη ως «επιβράβευση» ενώ δηλώνει ότι δεν περίμενε την ήττα Γιαννόπουλου.

Η συνέντευξη αναλυτικά:

• Κύριε Σφυρίου, ας ξεκινήσουμε από τις σαρωτικές αλλαγές που αποφάσισε ο πρόεδρος του ΠΑΣΟΚ κ. Γιώργος Παπανδρέου. Σε τι εκτιμάτε ότι θα ωφελήσουν το κόμμα και την λειτουργία του;

Θα βοηθήσουν το κόμμα και την λειτουργία του, στο βαθμό που θα το προσανατολίσουν σε ανοικτή (προς την κοινωνία) πολιτική δράση. Θα ωφελήσουν στο βαθμό που οι υπεύθυνοι που ορίστηκαν κατά τομέα πολιτικής και τα νέα συλλογικά όργανα θα πολιτευθούν με όρους κοινωνίας, τόσο στο κέντρο, όσο και στην περιφέρεια. Δηλαδή να μην περιοριστούν σε κινήσεις στην κεντρική πολιτική σκηνή και μέσα στο Κοινοβούλιο. Να βάλουν το ΠΑΣΟΚ σε όλη την Ελλάδα σ' έναν εκτεταμένο διάλογο με τους πολίτες και τους φορείς, με αντικείμενο τις νέες προγραμματικές του θέσεις, για τα προβλήματα της ελληνικής κοινωνίας. Πάντως είναι αλλαγές προς τη σωστή κατεύθυνση.

• Η δυναμική εμφάνιση του κ. Αθανασάκη ερμηνεύτηκε ποικιλοτρόπως. Πολλοί λένε ότι «ανοίγει η πόρτα» για την επιστροφή Λαλιώτη. Θα μπορούσε να γίνει κάτι τέτοιο και μάλιστα σε μια εποχή, που ενδεχομένως μας επιφυλάσσονται και άλλες εκπλήξεις;

Η πιθανή ενεργοποίηση του Κώστα Λαλιώτη μ' έναν ακτιβιστικό πολιτικό ρόλο, κατά τη γνώμη μου, δε θα είναι έκπληξη.

• Εχετε μακράν πείρα στα κοινοβουλευτικά και κυβερνητικά πράγματα της χώρας. Πώς εκτιμάτε την κυβερνητική πολιτική της Νέας Δημοκρατίας μέχρι σήμερα;

Η κυβερνητική πολιτική της ΝΔ είναι μια «δεξιά» πολιτική, στα χνάρια εκείνης που εφάρμοσε η κυβέρνηση Μητσοτάκη (και χειρότερη από εκείνη), που έχει καταδικαστεί στη συνείδηση των πολιτών.

Μια πολιτική που πολύ απέχει από τις προεκλογικές υποσχέσεις του κ. Καραμανλή και της ΝΔ, με τις οποίες «χάιδευαν όλα τ' αφτιά» για να αποσπούν ψήφους. Τώρα η κυβερνητική πολιτική ζημιώνει και τη χώρα και τους πολίτες.

• Στα τοπικά μας πράγματα. Να ξεκινήσω από τις πρόσφατες δημοτικές και νομαρχιακές εκλογές. Κατ' αρχήν ποια είναι τα συμπεράσματα για το ΠΑΣΟΚ σε δωδεκανησιακό επίπεδο;

Επιμένω να υποστηρίζω, ότι από το αποτέλεσμα των εκλογών στους δήμους δε βγαίνει ευθύ συμπέρασμα για τα κόμματα. Για παράδειγμα:

Στην Κάλυμνο, ο υποστηριζόμενος από τη ΝΔ υποψήφιος δήμαρχος κατετάγη τρίτος, με μικρό ποσοστό. Από αυτό μπορούμε να συμπεράνουμε, ότι η ΝΔ έχει πέσει τόσο χαμηλά στην Κάλυμνο; Ή ότι στη Ρόδο η ΝΔ ανέβηκε τόσο ψηλά (58%);

Αυτές οι απλουστευτικές λογικές δεν στέκουν.

Ομως, ακόμη κι αν κρίνουμε με τόσο απλουστευτικά, ο υποστηριζόμενος από το ΠΑΣΟΚ νομάρχης, νίκησε άνετα και στους περισσότερους δήμους του νομού, νίκησαν οι υποστηριζόμενοι από το ΠΑΣΟΚ υποψήφιοι δήμαρχοι.

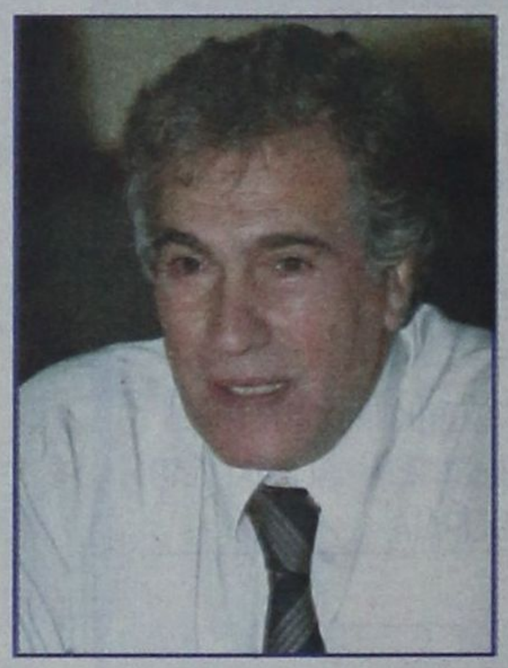

• Πώς είδατε την επανεκλογή του κ. Γιάννη Μαχαιρίδη στη νομαρχία και πώς κρίνετε την εμφάνιση Υψηλάντη;

Η επανεκλογή Μαχαιρίδη ήταν επιβράβευση και η εμφάνιση Υψηλάντη ήταν αξιοπρεπής.

• Με την ήττα του Γιώργου Γιαννόπουλου, πολλοί είπαν, ότι «έπεσε το κάστρο του ΠΑΣΟΚ στη Ρόδο». Τι σημαίνει τελικά αυτή η απώλεια για το κόμμα;

Η ήττα του Γιώργου Γιαννόπουλου είναι για το ΠΑΣΟΚ μια πολύ δυσάρεστη εξέλιξη. Ομως στις επόμενες βουλευτικές εκλογές στη Ρόδο, το ΠΑΣΟΚ θα είναι νικητής.

Και το 1981 δήμαρχος Ρόδου ήταν από το χώρο της ΝΔ, όμως αυτό δεν εμπόδισε το ΠΑΣΟΚ, να θριαμβεύσει σε εκείνες τις εκλογές με 58% στα Δωδεκάνησα.

• Ο κ. Χατζής Χατζηευθυμίου αποδείχθηκε γερός αντίπαλος τελικά. Το περιμένατε αυτό το ποσοστό, με το οποίο εκλέχθηκε δήμαρχος; Τι μήνυμα έδωσαν -κατά την άποψή σας- οι Ροδίτες;

Οχι, δεν το περίμενα. Οι δημότες της Ρόδου έστελναν πριν τις εκλογές, μήνυμα «αλλαγής» στο δήμο. Και τελικά την αποφάσισαν.

• Πώς βλέπετε το μέλλον των κ.κ. Μαχαιρίδη και Γιαννόπουλου;

Είναι και οι δύο πολύ άξιοι. Δε μπορώ να κάνω προβλέψεις σε μακρινό ορίζοντα. Περιορίζομαι στη μεσοπρόθεσμη προοπτική των δύο ανδρών. Ο κ. Μαχαιρίδης θα τιμήσει την εντολή που πήρε από τους συμπατριώτες μας και θα υπηρετήσει δημιουργικά -για τέσσερα τουλάχιστον χρόνια- το νομό μας, με τις ευθύνες του νομάρχη.

Ο κ. Γιαννόπουλος έχει διαγράψει μια πορεία στην αυτοδιοίκηση και στην πόλη μας, εξαιρετική (που για πολλούς θα αποτελεί δυσπρόσιτο στόχο). Και έχει τις γνώσεις, την πείρα και την ικανότητα να προσφέρει -σύντομα- ακόμη πολλά στον τόπο μας, σε όποιον θεσμό κληθεί να υπηρετήσει.

• Πώς εκτιμάτε ότι θα διαμορφωθεί το πολιτικό σχήμα, με το οποίο το ΠΑΣΟΚ θα κατέβει στις βουλευτικές εκλογές στα Δωδεκάνησα; Ποιος είναι τώρα ο στόχος του;

Ο στόχος του είναι να εξασφαλίσει την εμπιστοσύνη της πλειοψηφίας των πολιτών. Η νίκη στις επόμενες κοινοβουλευτικές εκλογές, για να εφαρμόσει μια προοδευτική πολιτική, με ανάπτυξη και κοινωνική δικαιοσύνη.

Σε ό,τι αφορά στο πολιτικό σχήμα, εκτιμώ ότι αυτό θα είναι ανοικτό στην κοινωνία και ανανεωμένο σε ικανό βαθμό.

• Πιστεύετε ότι είναι η ώρα για αλλαγές στα πρόσωπα, που θα κατέβουν στις βουλευτικές εκλογές; Το ΠΑΣΟΚ έχει, τελικά, πρόβλημα με έλλειψη στελεχών ή έχει ικανά στελέχη, στα οποία να μπορεί να στηριχθεί;

Εχει ικανά στελέχη, στα οποία και σήμερα και αύριο μπορεί να στηριχθεί. Ομως πρέπει να τα εμπλουτίσει με ικανούς άνδρες και γυναίκες, που υπάρχουν μέσα στην κοινωνία και πρέπει να τους αξιοποιήσει. Να ανοίξει τον ορίζοντα σε πρόσωπα και ιδιαίτερα νέους ανθρώπους, με την προϋπόθεση ότι είναι φορείς νέων προοδευτικών ιδεών και σύγχρονων πρακτικών. Να επιδείξει τόλμη, να τους εμπιστευθεί και να τους δώσει την ευκαιρία να εργαστούν, να προσφέρουν και να δοκιμαστούν.

• Για να αλλάξουμε θέμα, και κα κλείσουμε με αυτό, κατά τη γνώμη σας, ποιος είναι ο κύριος υπαίτιος για το ακτοπλοϊκό πρόβλημα του νομού μας;

Η έλλειψη επενδύσεων σε ικανό βαθμό σύγχρονων, μεγάλων και ταχύπλοων σκαφών, ήταν και επί των ημερών των κυβερνήσεων του ΠΑΣΟΚ, υπαίτιος του προβλήματος. Ομως με τη σημερινή κυβερνητική απραξία -επί τρία χρόνια- η κατάσταση χειροτέρευσε κατά πολύ. Αναδεικνύεται έτσι ως υπαίτιος η πολιτική της κυβέρνησης της ΝΔ, γιατί χαρακτηρίζεται από συνεχείς παραχωρήσεις προς τους πλοιοκτήτες, χωρίς αντίκρισμα σε βελτίωση των ακτοπλοϊκών συγκοινωνιών (μονόπλευρη, ευνοιοκρατική και αναποτελεσματική πολιτική, που χειροτέρευσε το πρόβλημα).

ΠΡΟΣΚΛΗΣΗ

Ο Δημοτικός Οργανισμός Πρόνοιας Αρχαγγέλου σε συνεργασία με το Γενικό Νοσοκομείο Ρόδου διοργανώνει εθελοντική αιμοδοσία την

Κυριακή 17 Δεκεμβρίου 2006
και ώρα 08:30 έως 14:00

στο Α' Δημοτικό Σχολείο Αρχαγγέλου (Αίθουσα Συνεδριάσεων Δ.Σ.).

Στόχος της όλης διοργάνωσης είναι η ενίσχυση της τράπεζας αίματος του Δ.Ο.Π.Α. για τις ανάγκες των συνδημοτών μας.

Η προσφορά σας κρίνεται απαραίτητη...

Γιατί το αίμα είναι αγαθό που μόνο δωρίζεται.

Σας ευχαριστούμε.
Για το Δ.Σ.
Η Πρόεδρος Δ.Ο.Π.Α.
Γέροντα Βίκυ

τα χιούπια

Τα ΚΙΟΥΠΙΑ
σας εύχονται Χρόνια Πολλά
και σας ενημερώνουν ότι
από τις 11-12-2006 έως
και τις 20-12-2006
θα λειτουργεί
Πέμπτη – Παρασκευή – Σάββατο

Τηλ. επικοινωνίας:
22410 93448 - 91824