ΔΗΜΟΤΙΚΗ ΒΙΒΛΙΟΘΗΚΗ ΡΟΔΟΥ 1947

η δημοκρατική της Ρόδου

στην υπηρεσία του δωδεκανησιακού λαού

ΕΛΤΑ Κωδικός 1876 Αρ. φύλλου 7351 ΤΕΤΑΡΤΗ 19 ΔΕΚΕΜΒΡΙΟΥ 2006 - Τιμή 0,70 ΕΥΡΩ - www.dimokratiki.gr - e-mail: info@dimokratiki.gr



ΠΡΟΣΠΑΘΕΙΑ ΣΥΓΚΑΛΥΨΗΣ ΤΟΥ ΠΕΛΩΡΙΟΥ ΣΚΑΝΔΑΛΟΥ

ΟΥΤΕ ΣΤΗΝ... ΟΥΓΚΑΝΤΑ τέτοιες «συναλλαγές»!



Υπεγράφη την επομένη της αποκαλύψεως του σκανδάλου «δανειακή σύμβαση» σε χρόνο ρεκόρ, με εμφανή την προσπάθεια «κουκουλώματος» • Μόνο στην Ελλάδα συμβαίνει να εκταμιεύονται πρώτα τα χρήματα και μετά να υπογράφονται συμβάσεις εκατομμυρίων και μάλιστα με «συνοπτικές διαδικασίες» • ΣΕΛ. 3

Εκατομμύρια ευρώ χωρίς εγγυήσεις!!



Εθελ. Δωδεκανήσιων 37, Ρόδος Τηλ.: 22410 78327







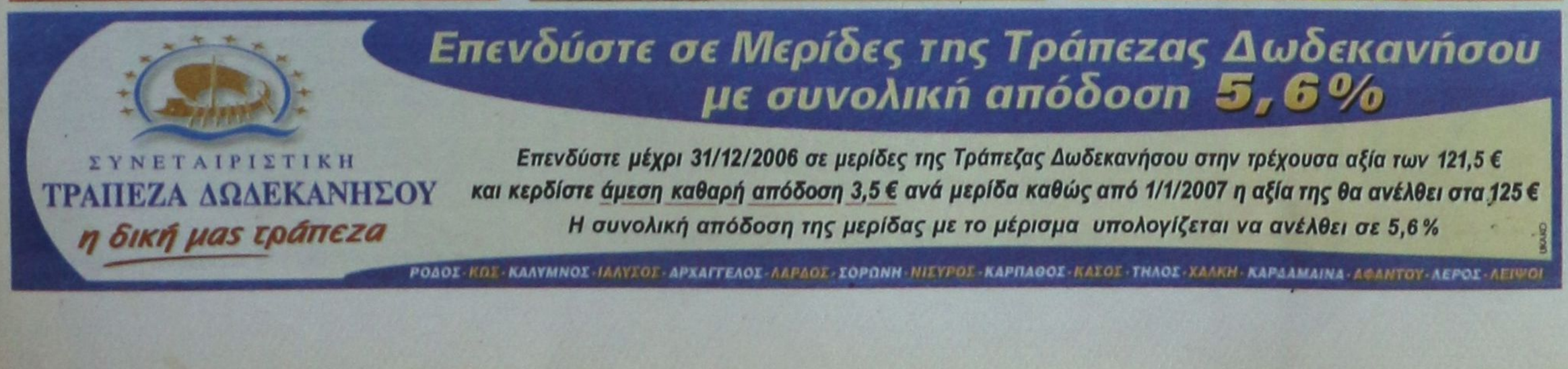

η άποψη της ημέρας

Η κάλπη είναι γένους θηλυκού και ως εκ τούτου γενικώς άστατη, συνηθίζουν να λένε παλιοί εκλογολόγοι που έχουν δει πολλά τα μάτια τους, ακόμη και σε εποχές που δεν υπήρχαν δημοσκοπήσεις. Στις μέρες μας οι μετρήσεις συχνά τείνουν να αντικαταστήσουν τις εκλογές. Όχι ασήμαντος αριθμός του πολιτικού προσωπικού λειτουργεί με βάση τα στοιχεία των ερευνών κοινής γνώμης, τα οποία ενίοτε ασπάζεται, όπως οι χριστιανοί το Ευαγγέλιο. Κάθε φορά, βεβαίως, οι ενδιαφερόμενοι διαβάζουν με τον δικό τους τρόπο τα στοιχεία και εξάγουν τα συμπεράσματα που τους εξυπηρετούν στον δημόσιο διάλογο.

Οσοι όμως επιμένουν να ζουν με τις βεβαιότητες που αντλούν από τις δημοσκοπήσεις, μπορεί να έχουν βρει έναν εύκολο τρόπο για να πολιτεύονται, αλλά δεν είναι σίγουρα ο καλύτερος, κυρίως δε όταν πρόκειται για κυβερνήσεις. Η παρούσα κυβέρνηση του κ. Κ. Καραμανλή δεν κυβερνά απλώς με τις δημοσκοπήσεις, αλλά, ίσως ακόμη χειρότερα, κυβερνά -αν συμβαίνει αυτό- μόνον γι αυτές..

Την ίδια στιγμή το ΠΑΣΟΚ που βρίσκεται διαρκώς πίσω σε όλες τις μετρήσεις, όταν δεν συμπεριφέρεται αυτοκαταστροφικά, προσπαθεί

Ενδοσκόπηση και εσωστρέφεια

να ανατρέψει την εδραιωμένη πεποίθηση άλλοτε με κινήσεις στην πολιτική σκακιέρα και άλλοτε αμφισβητώντας τις δημοσκοπήσεις. Στην πολιτική, όμως, η θεοποίηση ή η δαιμονοποίηση των αριθμών και μάλιστα αυτών που αφορούν σε δημοσκοπήσεις είναι απλώς λάθος. Στην πιο αθώα εκδοχή αυτό που σήμερα θεωρείται σίγουρο μπορεί με ένα τυχαίο γεγονός αύριο να είναι εντελώς διαφορετικό.

Στην πολιτική, όπως άλλωστε και στη ζωή, οι βεβαιότητες δεν έχουν θέση. Ακόμη όμως και η προσεκτική μελέτη των αριθμών, σε συνδυασμό με την γενικότερη αίσθηση για το πώς οι πολίτες εισπράττουν τα αποτελέσματα της νέας διακυβέρνησης αφήνουν ανοικτά όλα τα περιθώρια. Η αυτάρεσκη και συχνά αλαζονική εκτίμηση των κυβερνητικών στελεχών και του πρωθυπουργού ακόμη πως έχουν στο χέρι το ΠΑΣΟΚ, μπορεί να μετεξελιχθεί σε πλεονέκτημα για τη δημοκρατική παράταξη.

Η κοινωνική βάση του ΠΑΣΟΚ έδειξε πως ανταποκρίνεται και προσδοκά από την ηγεσία και τα στελέχη της αξιωματικής αντιπολίτευσης. Στο χέρι τους είναι να αξιοποιήσουν αυτή την ευκαιρία για να ανατρέψουν το σκηνικό. Εχουν το περιθώριο μαζί με την αισιοδοξία που δειλά-δειλά επιστρέφει στις τάξεις της δημοκρατικής παράταξης, να πείσουν την κοινωνία ότι αποτελούν την εναλλακτική λύση για τη διακυβέρνηση της χώρας. Το παιχνίδι της κάλπης είναι πρωτίστως ανοικτό, αρκεί να ξεφύγουν οριστικώς από τον φαύλο κύκλο της ενδοσκόπησης και της εσωστρέφειας.

ο καιρός



Γενική πρόγνωση για σήμερα **ΤΕΤΑΡΤΗ 20-12-2006** Στα νησιά του ανατολικού Αιγαίου και τα Δωδεκάνησα αναμένεται να υπάρξουν νεφώσεις με τοπικές βροχές και πιθανώς καταιγίδες, και οι άνεμοι θα πνέουν δυτικοί νοτιοδυτικοί ασθενείς μέχρι μέτριοι που βαθμιαία από τα βόρεια θα στραφούν σε βόρειους και θα ενισχυθούν. Η θερμοκρασία θα κυμανθεί από 9 έως 18 βαθμούς Κελσίου, ωστόσο θα σημειώσει βαθμιαία πτώση από το απόγευμα στα βόρεια.

ΗΜΕΡΗΣΙΑ ΕΦΗΜΕΡΙΔΑ
η δημοκρατική της Ρόδου
Ετος ιδρύσεως 1982
Θεμ. Σοφούλη 77
Ταχ. Θυρίδα 339
85100 Ρόδος
Εκδότης - ιδιοκτήτης
ΒΑΣΙΛΗΣ Δ. ΑΘΑΝΑΣΙΟΥ
Διευθυντής:
ΔΑΜΙΑΝΟΣ Β. ΑΘΑΝΑΣΙΟΥ
Τηλέφωνα: 22410-34722, 76655, 37500, 26728, 27919
Telefax: 2241037333 - 22410 26728
ΕΤΗΣΙΕΣ ΣΥΝΔΡΟΜΕΣ
Εσωτερικού: 300 €
Εξωτερικού: 400€

www.dimokratiki.gr
e-mail:info@dimokratiki.gr



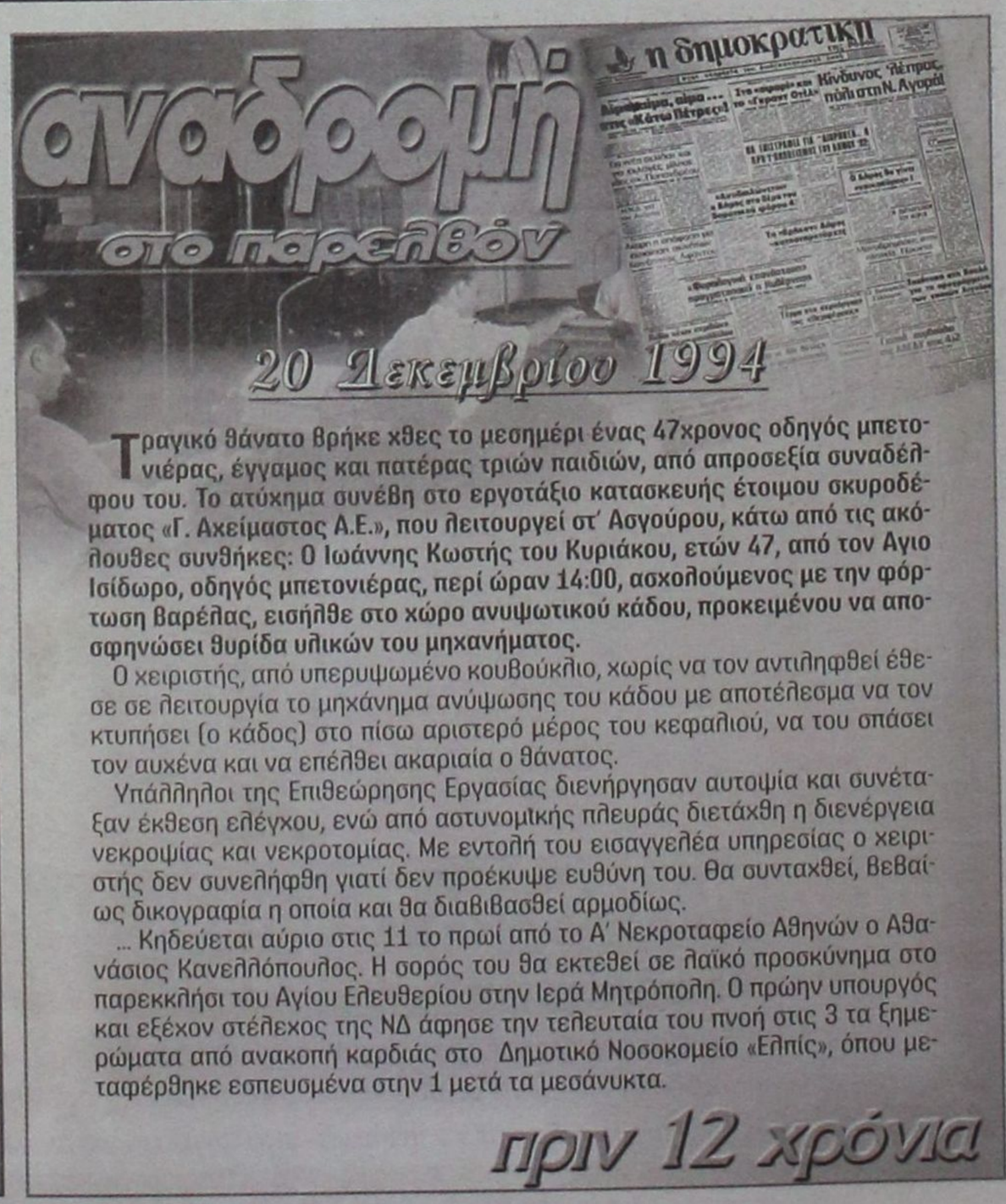

Τραγικό θάνατο βρήκε χθες το μεσημέρι ένας 47χρονος οδηγός μπετονιέρας, έγγαμος και πατέρας τριών παιδιών, από απροσεξία συναδέλφου του. Το ατύχημα συνέβη στο εργοτάξιο κατασκευής έτοιμου σκυροδέματος «Γ. Αχείμαστος Α.Ε.», που λειτουργεί στ' Ασγούρου, κάτω από τις ακόλουθες συνθήκες: Ο Ιωάννης Κωστής του Κυριάκου, ετών 47, από τον Αγιο Ισίδωρο, οδηγός μπετονιέρας, περί ώραν 14:00, ασχολούμενος με την φόρτωση βαρέλας, εισήλθε στο χώρο ανυψωτικού κάδου, προκειμένου να αποσφηνώσει θυρίδα υλικών του μηχανήματος.

Ο χειριστής, από υπερυψωμένο κουβούκλιο, χωρίς να τον αντιληφθεί έθεσε σε λειτουργία το μηχάνημα ανύψωσης του κάδου με αποτέλεσμα να τον κτυπήσει (ο κάδος) στο πίσω αριστερό μέρος του κεφαλιού, να του σπάσει τον αυχένα και να επέλθει ακαριαία ο θάνατος.

Υπάλληλοι της Επιθεώρησης Εργασίας διενήργησαν αυτοψία και συνέταξαν έκθεση ελέγχου, ενώ από αστυνομικής πλευράς διετάχθη η διενέργεια νεκροψίας και νεκροτομίας. Με εντολή του εισαγγελέα υπηρεσίας ο χειριστής δεν συνελήφθη γιατί δεν προέκυψε ευθύνη του. Θα συνταχθεί, βεβαίως δικογραφία η οποία και θα διαβιβασθεί αρμοδίως.

... Κηδεύεται αύριο στις 11 το πρωί από το Α' Νεκροταφείο Αθηνών ο Αθανάσιος Κανελλόπουλος. Η σορός του θα εκτεθεί σε λαϊκό προσκύνημα στο παρεκκλήσι του Αγίου Ελευθερίου στην Ιερά Μητρόπολη. Ο πρώην υπουργός και εξέχον στέλεχος της ΝΔ άφησε την τελευταία του πνοή στις 3 τα ξημερώματα από ανακοπή καρδιάς στο Δημοτικό Νοσοκομείο «Ελπίς», όπου μεταφέρθηκε εσπευσμένα στην 1 μετά τα μεσάνυκτα.

πριν 12 χρόνια

πληροφορίες

Η ΤΑΥΤΟΤΗΤΑ ΤΗΣ ΗΜΕΡΑΣ

ΤΕΤΑΡΤΗ 20 ΔΕΚΕΜΒΡΙΟΥ 2006

† Ιγνατίου του Θεοφόρου, Ιωάννου νεομ.
Ανατολή ηλίου 07.37 Δύση ηλίου 17.09 Σελ. 29 ημερ. 354-11

ΦΑΡΜΑΚΕΙΑ

ΣΗΜΕΡΑ διημερεύει το φαρμακείο: ΓΛΕΝΤΗΣ ΚΩΝ/ΝΟΣ, Π. Μελά 40, τηλ. 28828 **ΣΗΜΕΡΑ διανυκτερεύει το φαρμακείο:** ΠΥΡΓΟΣ ΓΕΩΡ., Αποστ. Παύλου 70, Ανάληψη, τηλ 65610

ΚΑΥΣΙΜΑ

ΣΗΜΕΡΑ: Διανυκτερεύουν τα πρατήρια καυσίμων: 1) Τζωρτζής Δ. -ΒΡ- Αγ. Φραγκίσκος **2)** Καύσιμα Ρόδου ΕΠΕ -SHELL- Λ. Καλλιθέας **3)** Τοδουλάκης Γ. -ΒΡ- Ιαλυσός **4)** Κοντομανώλης Μ. -SHELL- Κρεμαστή **5)** Καραγιάννης Κ. -ΕΚΟ- Σορωνή **6)** Νικολουδάκη Τρ. -ΕΚΟ- Κρητηνία **7)** Οίκουτας Μ. -ΕΚΟ- Αρχάγγελος

ΧΡΗΣΙΜΑ ΤΗΛΕΦΩΝΑ

Αμεση δράση	100	Πληρ. ΟΤΕ	11888
Αμεση Επέμβαση		Ωρα	141
Πυροσβεστικής	199	Φαρμακεία (Διημ.-Διαν.)	1434
Νοσοκομείο	80000	ΠΡΟ-ΠΟ • ΛΟΤΤΟ	1444
Οδική Ασφάλεια:		ΠΑΜΕ ΣΤΟΙΧΗΜΑ	1400
EXRESS SERVICE	154	ΡΟΔΑ	26300
HELLAS SERVICE	1057	ΚΤΕΥΛ	27706
HOULIS SERVICE	30977	ΕΒΕΔ	22281
ΑΦΟΙ Σιέχ	25776	Δικηγορικός Σύλλογος	27469
Ράδιο Ταξί	64712	Εμπορικός Σύλλογος	35255
Αστυν. Διεύθυνση	27653	Ολυμπιακή - Κρατήσεις	24555
Ασφάλεια	23294	ΔΑΝΕ (πρακτορείο)	43150
Τμήμα Τάξης	23849	ΙΚΑ	64912
Τροχαία	44131-32	ΤΕΒΕ	22688-77034
Λιμεναρχείο	28888		
Δασαρχείο	191	ΤΑΞΥ	68701-3
Τελωνείο	27703	ΟΑΕΔ	23265
Υγειονομείο	26666	Εργατικό Κέντρο	24730
Μητρόπολη	23274	Αρχαιολογία	34719
Νομαρχία	46501	Περιφ. Δ/ντής	38174 - 38175
Δήμος Ρόδου	46200		
Βλάβες ΟΤΕ	121	Aegean Airlines	98345
Βλάβες ΔΕΗ	1050	ΔΗΜ. ΕΠΙΧ. ΚΑΘ. ΡΟΔΟΥ	77600
ΒΛΑΒΕΣ ΔΕΥΑΡ	68755	ΥΠΗΡ. ΑΠΟΚΟΜΙΔΗΣ	61057

ΔΕΧΟΝΤΑΙ ΤΟ ΚΟΙΝΟ

- Ο Νομάρχης Δωδεκανήσου **Γιάννης Μαχαιρίδης** και οι βοηθοί Νομάρχη **Στάθης Κουσουρνάς** και **Νίκος Ζωίδης** δέχονται το κοινό κάθε **Τρίτη και Πέμπτη, από τις 11:00-13:00 το μεσημέρι**

ΑΕΡΟΠΟΡΙΚΑ ΔΡΟΜΟΛΟΓΙΑ

ΠΤΗΣΕΙΣ ΟΛΥΜΠΙΑΚΗΣ

ΑΠΟ ΡΟΔΟ - ΑΘΗΝΑ: Καθημερινά 07.10, 13.40, Πέμπτη 20.10, 22.45, Καθημερινά πλην Πέμπτης 19.40, 22.25, Καθημερινά πλην Κυριακής 10.40
ΑΠΟ ΑΘΗΝΑ - ΡΟΔΟ: Καθημερινά 05.30, 12.00, Πέμπτη 18.30, 21.05, Καθημερινά πλην Πέμπτης 18.00, 20.45, Καθημερινά πλην Κυριακής 09.00
ΑΠΟ ΡΟΔΟ - ΘΕΣΣΑΛΟΝΙΚΗ: Δευτέρα, Τετάρτη 09:45, Πέμπτη 10.45, Σάββατο 15.15, Δευτέρα, Τετάρτη, Παρασκευή, Κυριακή: 16.10
ΑΠΟ ΡΟΔΟ - ΗΡΑΚΛΕΙΟ: Δευτέρα, Παρασκευή, Κυριακή: 17.45, Τρίτη, Πέμπτη: 18.30, Τετάρτη, Σάββατο: 19.20
ΑΠΟ ΗΡΑΚΛΕΙΟ - ΡΟΔΟ: Δευτέρα, Παρασκευή, Κυριακή: 19.05, Τρίτη, Πέμπτη: 19.50, Τετάρτη, Σάββατο: 20.40
ΑΠΟ ΡΟΔΟ - ΚΑΡΠΑΘΟ: Δευτέρα, Πέμπτη, Παρασκευή, Σάββατο: 07.00, 10.40, Τετάρτη, Κυριακή: 10.40, 14.20
ΑΠΟ ΡΟΔΟ - ΚΑΣΟ: Δευτέρα, Πέμπτη, Παρασκευή, Σάββατο: 07.00, Τετάρτη, Κυριακή: 10.40
ΑΠΟ ΡΟΔΟ - ΚΑΣΤΕΛΟΡΙΖΟ: Δευτέρα, Τετάρτη, Παρασκευή, Σάββατο, Κυριακή: 07.10
ΑΠΟ ΡΟΔΟ - ΧΙΟ: Τρίτη στις 10.40 και Πέμπτη στις 10.45
ΡΟΔΟΣ - ΜΥΤΙΛΗΝΗ: Δευτέρα, Τετάρτη στις 09.45, Τρίτη στις 10.40, Πέμπτη στις 10.45 και Σάββατο στις 15.15
ΡΟΔΟΣ - ΣΑΜΟΣ: Τρίτη στις 10.40, Σάββατο στις 15.15
ΡΟΔΟΣ - ΛΗΜΝΟΣ: Δευτέρα, Τετάρτη στις 09.45 Τρίτη στις 10.40, Πέμπτη στις 10.45, και Σάββατο στις 15.15
ΡΟΔΟΣ - ΑΣΤΥΠΑΛΑΙΑ: Κάθε Τρίτη, Πέμπτη, Σάββατο: 13.10
ΡΟΔΟΣ - ΛΕΡΟΣ: Κάθε Τρίτη, Πέμπτη, Σάββατο: 13.10

ΠΤΗΣΕΙΣ AEGEAN - AIRLINES

ΑΠΟ ΡΟΔΟ - ΑΘΗΝΑ: Καθημερινές πτήσεις: 14.15, 16.30, 19.50, 22.40
ΑΠΟ ΑΘΗΝΑ - ΡΟΔΟ: Καθημερινά πτήση 05.30, 08.45, 14.50, 18.10, 21.00
ΑΠΟ ΡΟΔΟ - ΘΕΣΣΑΛΟΝΙΚΗ: Καθημερινά πτήση 10.20
ΑΠΟ ΘΕΣΣΑΛΟΝΙΚΗ - ΡΟΔΟ: Καθημερινά πτήση 12.20

Χρήσιμα τηλέφωνα κρατήσεων: (22410-24400)

ΣΥΝΑΛΛΑΓΜΑ

ΔΟΛΛΑΡΙΟ Η.Π.Α.	1,2159	ΦΡΑΓΚΟ ΕΛΒΕΤΙΑΣ	1,5353
ΛΙΡΑ ΑΓΓΛΙΑΣ	0,6634	ΚΟΡΩΝΑ ΝΟΡΒΗΓΙΑΣ	8,3873
ΚΟΡΩΝΑ ΔΑΝΙΑΣ	7,3353	ΛΙΡΑ ΚΥΠΡΟΥ	0,5772
ΚΟΡΩΝΑ ΣΟΥΗΔΙΑΣ	9,1322	ΔΟΛΛΑΡΙΟ ΚΑΝΑΔΑ	1,6182
ΓΙΕΝ ΙΑΠΩΝΙΑΣ	130,02	ΔΟΛΛΑΡΙΟ ΑΥΣΤΡΑΛΙΑΣ	1,6252

ΠΡΟΣΠΑΘΕΙΑ ΣΥΓΚΑΛΥΨΗΣ ΤΟΥ ΠΕΛΩΡΙΟΥ ΣΚΑΝΔΑΛΟΥ

ΟΥΤΕ ΣΤΗΝ... ΟΥΓΚΑΝΤΑ ΤΕΤΟΙΕΣ «ΣΥΝΑΛΛΑΓΕΣ»!

Υπεγράφη την επομένη της αποκαλύψεως του σκανδάλου «Δανειακή Σύμβαση», σε χρόνους ρεκόρ, που αφήνουν αναπάντητα πολλά ερωτήματα

Ενα πρώτο στοιχείο για την υπόθεση του νέου τραπεζικού σκανδάλου που συγκλονίζει τις τελευταίες μέρες το νησί και που φέρεται να αποτελεί μπούσουλα για περαιτέρω προανακριτικές ενέργειες του Εισαγγελέα Πλημμελειοδικών Ρόδου κ. Γ. Οικονόμου, ο οποίος διενεργεί αυτεπαγγέλτως, επείγουσα προκαταρκτική εξέταση, περιλήφθηκε χθες, σύμφωνα με τις πληροφορίες, στην δικογραφία που έχει αρχίσει να διαμορφώνεται.

Οι καταγγελίες για προσπάθεια συγκάλυψης του σκανδάλου από πλευράς των αρμοδίων της τράπεζας, όπως προκύπτει από δικόγραφα που φέρεται να συνέλεξε και να επεξεργάζεται ο Εισαγγελέας Πλημμελειοδικών Ρόδου κ. Γ. Οικονόμου, επιβεβαιώνονται, χωρίς να αποκλείεται μάλιστα η όλη έρευνα να κινηθεί και κατά μελών της κεντρικής διοίκησης της.

Η τράπεζα συγκεκριμένα δια του πληρεξουσίου δικηγόρου της υπέβαλε, την 15η Δεκεμβρίου 2006 και ώρα 09:30 (μια ημέρα μετά την άφιξη του κλιμακίου των επιθεωρητών στην Ρόδο, που διαπίστωσαν την κομπίνα) σε υπάλληλο του Μονομελούς Πρωτοδικείου Ρόδου αίτηση για εγγραφή προσημείωσης υποθήκης σε ακίνητα του φερόμενου ως εμπλεκόμενου στην υπόθεση Μουσουλμάνου.

Στην αίτηση αυτή αναφέρεται ότι μεταξύ της τράπεζας, του Μουσουλμάνου και της συζύγου του υπογράφηκε σύμβαση στεγαστικού δανείου την 15η Δεκεμβρίου 2006. Το στεγαστικό δάνειο σύμφωνα με την αίτηση είναι ύψους 10.067.000 ευρώ(!!) και σκοπός του είναι η επισκευή ακινήτων τους!!

Την 15η Δεκεμβρίου 2006, δηλαδή, και σίγουρα πριν την 09:30 το πρωί, που υποβλήθηκε η αίτηση στο Μονομελές Πρωτοδικείο Ρόδου, η τράπεζα και οι δανειζόμενοι, για το δάνειο «μαμούθ» που αφορά επισκευή ακινήτων(;;), μπόρεσαν σε χρόνο ρεκόρ για τα τραπεζικά δεδομένα να υπογράψουν την σύμβαση, να έχουν ολοκληρώσει όλες τις απαιτούμενες προεργασίες (έλεγχοι κτηματολόγιο, υπολογισμός αξίας των ακινήτων από μηχανικό, εγκρίσεις αρμοδίως κ.λπ.) και μέσα σε μια ώρα από την υπογραφή της να έχουν έτοιμη την αίτηση προσημείωσης και να την έχουν καταθέσει στο αρμόδιο τμήμα του Πρωτοδικείου Ρόδου.

Την ίδια ημέρα (15 Δεκεμβρίου 2006) το μεσημέρι και ώρα 12:00, όπως είχε προσδιοριστεί, η συνομολογημένη αίτηση, παρουσία του Μουσουλμάνου, συζητήθηκε ενώπιον του Μονομελούς Πρωτοδικείου Ρόδου και αυθημερόν εκδόθηκε απόφαση αποδοχής της, έτοιμη για μεταγραφή των προσημειώσεων στο κτηματολόγιο της Ρόδου.

Στην πρωτοφανή για τα τραπεζικά δεδομένα αίτηση προσημείωσης της εν λόγω τράπεζας για επισκευαστικό δάνειο ύψους 10.067.000 ευρώ αναφέρεται ότι η εξόφληση του θα γίνει από τον οφειλέτη με 180 συνεχείς ισόποσες τοκοχρεωλυτικές δόσεις, η πρώτη από τις οποίες θα καταβληθεί τρεις μήνες μετά την ημερομηνία της εκταμίευσης, με επιτόκιο κυμαινόμενο που θα απαρτίζεται από το εκάστοτε ελάχιστο επιτόκιο προσφοράς της Ευρωπαϊκής Κεντρικής Τράπεζας για πράξεις κύριας αναχρηματοδότησης, πλέον της εισφοράς του ν. 128/75 0,12% και σύμφωνα με τους λοιπούς όρους και συμφωνίες που αναλυτικά προβλέπει η σύμβαση.

Το πρώτο μέλημα του κ. Εισαγγελέα, όπως αναφέρουν οι πληροφορίες είναι, να διαπιστωθεί πότε τελικώς εισήλθε το ποσό των 10.067.000 ευρώ στον λογαριασμό του δανειζόμενου.

Αν τελικά το ποσό αυτό του δανείου προϋπήρχε στον/στους λογαριασμούς του πριν την υποβολή της αίτησης προσημείωσης την 15η Δεκεμβρίου 2006 είναι προφανές ότι αυτή είναι εικονική και ότι το δάνειο συνήφθη προκειμένου να καλυφθεί εκ των υστέρων η τράπεζα εξασφαλίζοντας τα χρήματα που φέρεται να είχαν απολεσθεί ή είχαν χορηγηθεί παρανόμως ως δάνειο στον Μουσουλμάνο.

Με την απόφαση του δικαστηρίου μετά από απαίτηση της αιτούμενης τράπεζας εγγράφηκαν προσημειώσεις υποθήκης για το ως άνω επισκευαστικό στεγαστικό δάνειο στα ακόλουθα ακίνητα του Μουσουλμάνου και της συζύγου του:

1. Επί ενός αγρού συνολικής εκτάσεως 1075 τ.μ. που βρίσκεται στην κτηματική περιφέρεια Κοσκινού Ρόδου.

2. Επί του 1/2 εξ αδιαιρέτου ισόγειου καταστήματος που αποτελείται από ισόγειο επιφάνειας 60 τ.μ. πρώτο όροφο επιφάνειας 90 τ.μ. που βρίσκεται στην Μεσαιωνική Πόλη της Ρόδου.

3. Σε οριζόντιες ιδιοκτησίες σε οικοδομή επί της οδού Λ. Λίνδου της πόλεως Ρόδου, επί ενός οικοπέδου επιφάνειας 528 τ.μ. και συγκεκριμένα:

- Επί ενός ισογείου καταστήματος επιφάνειας 130 τ.μ. όγκου 565 κ.μ. ποσοστού συνιδιοκτησίας 60/1000 εξ αδιαιρέτου.

- Επί μιας υπόγειας επιφάνειας 91,37 τ.μ. ποσοστού συνιδιοκτησίας 106,88/000 στα οποία αντιστοιχούν 56,43 τ.μ. εξ αδιαιρέτου.

- Επί μίας υπόγειας αποθήκης επιφάνειας 92,31 τ.μ. ποσοστού συνιδιοκτησίας 93,12/1000 στα οποία αντιστοιχούν 49,17 τ.μ. εξ αδιαιρέτου.

- Επί ενός διαμερίσματος του Β' ορόφου επιφάνειας 105,95 τ.μ. ποσοστού συνιδιοκτησίας 106,88/1000 στα οποία αντιστοιχούν 56,43 τ.μ. εξ αδιαιρέτου.

- Επί αέρινης στήλης υπέρ διαμερίσματος επιφάνειας 105,95 τ.μ., ποσοστού συνιδιοκτησίας 106,88/1000 στα οποία αντιστοιχούν 56,43 τ.μ. εξ αδιαιρέτου.

- Επί ενός ισογείου διαμερίσματαος επιφάνειας 43,02 τ.μ., ποσοστού συνιδιοκτησίας 43,40/1000 στα οποία αντιστοιχούν 22,91 τ.μ. εξ αδιαιρέτου στο οικόπεδο.



- Επί ενός ισογείου διαμερίσματος επιφάνειας 62,91 τ.μ., ποσοστού συνιδιοκτησίας 63,48/1000 στα οποία αντιστοιχούν 33,52 τ.μ. εξ αδιαιρέτου.

- Επί ενός διαμερίσματος του Α' ορόφου επιφάνειας 92,31 τ.μ., ποσοστού συνιδιοκτησίας 93,12/1000 στα οποία αντιστοιχούν 49,17 τ.μ. εξ αδιαιρέτου.

- Επί αέρινης στήλης υπέρ διαμερίσματος, επιφάνειας 92,31 τ.μ. ποσοστού συνιδιοκτησίας 93,12/1000 στα οποία αντιστοιχούν 49,17 τ.μ. εξ αδιαιρέτου.

Στα πλαίσια της προκαταρκτικής έρευνας ο κ Εισαγγελέας, όπως αναφέρουν οι ίδιες πληροφορίες, θα ζητήσει άμεσα τον φάκελο του δανείου του συγκεκριμένου Μουσουλμάνου από την τράπεζα προκειμένου να διαπιστώσει πότε συντάχθηκε και αν περιλαμβάνεται σ' αυτόν έρευνα μηχανικού στα ως άνω ακίνητα και εκτίμηση της αξίας αυτών.

Ταυτόχρονα θα ζητηθεί την άρση του απορρήτου της κίνησης των λογαριασμών του ενώ θα ληφθούν καταθέσεις απ' όλους τους εμπλεκόμενους με την διαδικασία του δανεισμού του με το ποσό των 10.067.000 ευρώ για επισκευές ακινήτων του. Θα ζητηθεί ακόμη να προσδιοριστεί από τον ίδιο αλλά και από τους αρμόδιους της τράπεζας ποιές είναι ακριβώς οι εργασίες επισκευών που θα έκανε στα ακίνητα του και με ποιά κριτήρια υπολογίστηκε το ύψος αυτών.

Σύμφωνα με τις πληροφορίες της «δ», που θα διερευνηθούν αρμοδίως κατά την πορεία της έρευνας, η τράπεζα έθεσε ήδη σε διαθεσιμότητα τον επί των χορηγήσεων υπάλληλο, ο οποίος φέρεται επί πλέον να ανέλαβε προσωπική ευθύνη για το σκάνδαλο και δεσμεύθηκε, ενώπιον των επιθεωρητών της Τράπεζας ότι θα επιστρέψει το ποσό των 1,5 εκ. ευρώ.

Οπως έγραψε η «δ» σύμφωνα με τις πρώτες εκτιμήσεις, δεν έχουν υπεξαιρεθεί χρήματα καταθετών και η διακίνηση των χρημάτων πρέπει να έγινε με την χρησιμοποίηση «νεκρών» κατά κανόνα κωδικών της Τράπεζας, με εσωτερική δηλαδή διακίνηση των χρημάτων από κωδικό σε κωδικό και σε τελευταία ανάλυση κατάθεση των χρημάτων στον ανοικτό λογαριασμό του οθωμανού επιχειρηματία, ο οποίος είχε την ευχέρεια να προβαίνει οσάκις ήθελε σε αναλήψεις μεγάλων ποσών.

Μέγα προβάλλει το ερώτημα, πως είναι δυνατόν να εκταμιεύοντο χρήματα επί τόσον καιρό, και η υποτιθέμενη «δανειακή σύμβαση», εικονική σύμφωνα με τα φαινόμενα, να υπεγράφη μετά την διαπίστωση του σκανδάλου. Προκύπτουν επίσης πολλά άλλα ερωτήματα που, όμως, δεν είναι της παρούσης.

ΙΣΧΥΡΟΠΟΙΗΘΗΚΕ Η ΝΕΑ ΠΑΡΑΤΑΞΗ

«ΕΡΓΑΣΙΑΚΗ ΕΙΡΗΝΗ» ΨΗΦΙΣΑΝ ΣΤΟ ΚΑΖΙΝΟ

Το παλιό σωματείο «αμφισβητεί» το αποτέλεσμα

Εκλογές για την ανάδειξη νέας διοίκησης των εργαζομένων στο Καζίνο Ρόδου, διενεργήθηκαν το περασμένο Σαββατοκύριακο σε Ρόδο και Αθήνα.

Το μοναδικό σωματείο (η «Δύναμη») που προέκυψε από την «κατάργηση» του παλαιοτέρου Συλλόγου Εργαζομένων στο Καζίνο Ρόδου, κατέβηκε με δύο ψηφοδέλτια στα οποία συμμετείχαν το σωματείο «Νέα Πνοή» και το σωματείο «Ενωμένοι Εργαζόμενοι».

Το σωματείο «Ενωμένοι Εργαζόμενοι» με επικεφαλής τον κ. Στάθη Πάσσαρη, αμφισβητεί το αποτέλεσμα των εκλογών και δήλωσε ότι προτίθεται να καταθέσει ενστάσεις για διάφορους λόγους. Σύμφωνα με τον κ. Πάσσαρη που μίλησε σε συντάκτη της «δ»:

«Η ιστορία αυτή κρατάει εδώ και καιρό. Το δεύτερο σωματείο ιδρύθηκε με σκοπό να "αφανίσει" το υπάρχον αλλά και κάθε συνδικαλιστική κίνηση στο χώρο του Καζίνο της Ρόδου. Εμείς διαφωνούμε με το γεγονός ότι στο αντίπαλο ψηφοδέλτιο υπάρχουν και πολλά διευθυντικά στελέχη. Η δικαιοσύνη θα αναλάβει να δώσει τις απαντήσεις...»

Είπε ακόμη, ότι η εκλογική διαδικασία έλαβε χώρα κάτω από απαράδεκτες συνθήκες, αφού η διοίκηση επικαλούμενη λόγους ασφαλείας, βιντεοσκόπησε τις εκλογές. «Θεωρούμε απαράδεκτο να νιώθει ο εργαζόμενος ότι παρακολουθείται, την ώρα που πηγαίνει για να ψηφίσει» είπε ο κ. Πάσσαρης και κατηγόρησε το αντίπαλο σωματείο για την επιλογή του χώρου της ψηφοφορίας.

ΤΑ ΑΠΟΤΕΛΕΣΜΑΤΑ

Τα αποτελέσματα των εκλογών έχουν ως εξής:

Από τους 247 εργαζόμενους που ψήφισαν, οι 130 ψήφισαν υπέρ της παράταξης «Νέα Πνοή» που λαμβάνει 4 έδρες με τους: Γιώργο Λατίφη, Αθανάσιο Πάλλα, Μανώλη Χατζηνικήτα, Αντώνη Γερακιό.

Η παράταξη «Ενωμένοι Εργαζόμενοι» έλαβε 82 ψήφους και 3 έδρες με τους: Στάθη Πάσσαρη, Γιώργο Φραντζολάκη και Γιώργο Αντωναρά.

Από τους 247 συνολικά εργαζόμενους που ψήφισαν, βρέθηκαν 17 άκυρα ψηφοδέλτια ενώ στις εκλογές που διενεργήθηκαν στην Αθήνα, ψήφισαν 4 εργαζόμενοι και βρέθηκε ένα άκυρο.

Οι εκλογές διενεργήθηκαν για να εκλέξουν οι εργαζόμενοι τρία σώματα: διοικητικό συμβούλιο, εργατικό κέντρο Αθηνών και εξελεγκτική επιτροπή.

Η ΝΕΑ ΔΙΟΙΚΗΣΗ

Ο νεοεκλεγείς πρόεδρος του σωματείου που είναι ο κ. Μιχάλης Χατζηνικήτας, δήλωσε στην «δ» ικανοποιημένος από την μεγάλη συμμετοχή των εργαζομένων στην εκλογική διαδικασία. Ξεκαθάρισε μάλιστα ότι όταν έκλεισαν οι κάλπες, «δεν έγινε καμία ένσταση» ενώ ήταν παρόντες ο ίδιος και ο κ. Πάσσαρης.

Ζητήθηκε μάλιστα παράταση στην ψηφοφορία, η οποία δόθηκε από τον δικαστικό αντιπρόσωπο και με τη συναίνεση όλων.

Καταλήγοντας ο κ. Χατζηνικήτας, είπε πως «ο κόσμος αποφάσισε να ψηφίσει και έδωσε το βροντερό παρών. Αυτό δείχνει ότι οι εργαζόμενοι ζητούν εργασιακή ειρήνη. Εμείς σαν νέα διοίκηση θα προσπαθήσουμε για το καλό των εργαζομένων. Αν θα πάμε ενωμένοι θα κερδίσουμε όσα διεκδικούμε. Στα δικαστήρια δεν θα βρούμε καμία λύση...»

ΤΟ ΣΩΜΑΤΕΙΟ



Σχετικά με τις εκλογές από την παράταξη «Δύναμη 2006» εκδόθηκε η ακόλουθη ανακοίνωση:

Το Σάββατο 16 Δεκεμβρίου 2006 στην Ρόδο και την Κυριακή 17 Δεκεμβρίου 2006 στην Αθήνα πραγματοποιήθηκαν οι εκλογές του Σωματείου Εργαζομένων στο Καζίνο Ρόδου «ΔΥΝΑΜΗ 2006».

Στις εκλογές συμμετείχαν δύο συνδυασμοί η «ΝΕΑ ΠΝΟΗ» και οι «ΕΝΩΜΕΝΟΙ ΕΡΓΑΖΟΜΕΝΟΙ».

Από την Τρίτη 12 Δεκεμβρίου 2006 και μετά την προκαθορισμένη λήξη των υποψηφιοτήτων και οι δύο συνδυασμοί προχώρησαν στον προεκλογικό τους αγώνα όπως και έκαναν αφού χωρίς καθυστέρηση και άμεσα μοίρασαν φυλλάδια, τοποθέτησαν αφίσες με φωτογραφίες και ονόματα υποψηφίων των δύο συνδυασμών και πρόέβαλαν παντοιοτρόπως τα ψηφοδέλτιά τους.

Οι εκλογές πραγματοποιήθηκαν σε εξωτερικό χώρο της επιχείρησης όπως συζητήθηκε στην γενική συνέλευση της 28ης Νοεμβρίου 2006 όπου δόθηκε η ευχέρεια απόφασης στο τότε Διοικητικό Συμβούλιο.

Η απόφαση επιλογής χώρου στηρίχθηκε:

1ον Σε οικονομικούς λόγους (Ενοικίαση χώρου)

2ον Στην διευκόλυνση των εργαζομένων να ασκήσουν το εκλογικό τους δικαίωμα κατά την διάρκεια των διαλειμμάτων τους και να μην αποκλεισθούν από αυτή τη σημαντική διαδικασία για το μέλλον τους.

Η προσέλευση των εργαζομένων στις εκλογές που έγιναν στην Ρόδο, ήταν πρωτοφανής στα (7) εφτά χρόνια συνδικαλιστικής δραστηριότητας. 227 ΑΠΟ ΤΟΥΣ 247 ΕΓΓΕΓΡΑΜΜΕΝΟΥΣ. Αυτά τα νούμερα αποδεικνύουν τα παραπάνω.

ΟΙ ΕΚΛΟΓΕΣ ΠΡΑΓΜΑΤΟΠΟΙΗΘΗΚΑΝ ΜΕ ΑΨΟΓΟ ΤΡΟΠΟ τηρήθηκαν όλες οι νόμιμες και τυπικές διαδικασίες. Επειδή το χρονικό όριο που είχε ορισθεί δεν ήταν επαρκές ο Δικαστικός Αντιπρόσωπος από την πρώτη ώρα ζήτησε από τους εκπροσώπους των δύο παρατάξεων παράταση, στην οποία συμφώνησαν αδιαμαρτύρητα και οι δύο πλευρές.

Σε κλίμα ηρεμίας και τάξης ολοκληρώθηκαν οι εκλογές και τις δύο ημέρες όπου οι κάλπες έκλεισαν στις 22:30 το Σάββατο και στις 13:00 την Κυριακή.

Το Σάββατο η καταμέτρηση των ψήφων έγινε παρουσία των επικεφαλής των δύο παρατάξεων δηλαδή του Κου Χατζηνικήτα για την «ΝΕΑ ΠΝΟΗ» και του Κου Πάσσαρη για τους «ΕΝΩΜΕΝΟΥΣ ΕΡΓΑΖΟΜΕΝΟΥΣ» όπου και κατά την διάρκεια αυτής δεν προέκυψε καμία ένσταση και καμία διαφωνία.

Η εκλογική αναμέτρηση έφερε πρώτη την παράταξη «ΝΕΑ ΠΝΟΗ» με 130 ψήφους και δεύτερους τους «ΕΝΩΜΕΝΟΥΣ ΕΡΓΑΖΟΜΕΝΟΥΣ» με 83 ψήφους.

Η ετυμηγορία των εργαζομένων είναι προφανής και κανείς πλέον δεν μπορεί να αμφισβητήσει την θέληση για αλλαγή.

Την Δευτέρα 18 Δεκεμβρίου 2006 συγκροτήθηκε σε σώμα το νέο Διοικητικό Συμβούλιο της «ΔΥΝΑΜΗΣ 2006» η σύνθεση του οποίου είναι:

Πρόεδρος: Χατζηνικήτας Εμμανουήλ
Αντιπρόεδρος: Λατίφης Γεώργιος
Γεν. Γραμματέας: Γερακιός Αντώνιος
Ταμίας: Πάλλας Αθανάσιος
Μέλος: Πάσσαρης Ευστάθιος
Μέλος: Φραντζολάκης Γεώργιος
Μέλος: Αντωναράς Γεώργιος

Ενστάσεις, Αγωγές, Δικαστήρια, Απειλές, δεν μπορούν να σταθούν στην εντολή που έδωσε η συντριπτική πλειοψηφία των εργαζομένων και δυναμώνουν τον αγώνα για την υπεράσπιση των δικαιωμάτων τους.

Δηλώνουμε ότι σκοπός μας δεν είναι η ανάλωση του χρόνου μας και η σπατάλη των χρημάτων των συναδέλφων μας μέσα σε δικαστήρια ή σε ανούσιες αγωγές ακολουθώντας «ΠΑΛΙΕΣ ΤΑΚΤΙΚΕΣ».

Η εντολή που λάβαμε είναι ξεκάθαρη, δεν επιδέχεται αμφισβήτηση. Αναλαμβάνουμε βαρύ χρέος απέναντι ΣΕ ΟΛΟΥΣ ΤΟΥΣ ΣΥΝΑΔΕΛΦΟΥΣ ΜΑΣ και πρωταρχικός μας στόχος είναι Η ΕΡΓΑΣΙΑΚΗ ΕΙΡΗΝΗ ΚΑΙ Η ΠΡΟΑΣΠΙΣΗ ΤΩΝ ΔΙΚΑΙΩΝ ΑΙΤΗΜΑΤΩΝ ΜΑΣ.

Ας τελειώνει επιτέλους η προσπάθεια παραπληροφόρησης και η δημιουργία εντυπώσεων από την παράταξη «ΕΝΩΜΕΝΟΙ ΕΡΓΑΖΟΜΕΝΟΙ» και ας σεβαστούν έστω και αργά το εκλογικό αποτέλεσμα.

Οι εργαζόμενοι ΜΙΛΗΣΑΝ - ΨΗΦΙΣΑΝ - ΚΑΙ ΠΡΟΧΩΡΟΥΝ ΓΙΑ ΕΝΑ ΣΙΓΟΥΡΟ ΜΕΛΛΟΝ ΜΕ ΑΞΙΟΠΡΕΠΕΙΑ - ΗΘΟΣ - ΑΓΩΝΙΖΟΜΕΝΟΙ ΓΙΑ ΤΑ ΣΥΜΦΕΡΟΝΤΑ ΤΟΥΣ ΚΑΙ ΟΧΙ ΓΙΑ ΕΞΩΓΕΝΗΣ ΠΑΡΑΓΟΝΤΕΣ.

ΔΙΝΟΥΜΕ ΝΕΑ ΠΝΟΗ ΣΕ ΜΙΑ ΝΕΑ ΑΡΧΗ ΟΛΟΙ ΜΑΖΙ ΕΝΩΜΕΝΟΙ.

Για το Διοικητικό Συμβούλιο
Ο Πρόεδρος
Χατζηνικήτας Εμμανουήλ
Ο Γεν. Γραμματέας
Γερακιός Αντώνιος

ΓΙΑ ΤΗΝ ΑΝΤΙΜΕΤΩΠΙΣΗ ΤΩΝ ΠΡΟΒΛΗΜΑΤΩΝ

Ο κ. Σ. ΚΑΡΑΓΙΑΝΝΗΣ ΘΕΛΕΙ *να βοηθήσει τη νέα δημοτική αρχή*

Πιστεύει ότι η 4ετία αυτή θα είναι εξαιρετικά δύσκολη για το Δήμο Ροδίων



«Αυτή η τετραετία θα είναι εξαιρετικά δύσκολη για τον Δήμο Ροδίων» εκτιμά ο επικεφαλής της ελάσσονος μειοψηφίας στο νέο δημοτικό συμβούλιο κ. Σάββας Καραγιάννης ο οποίος προχθές το βράδυ συγκάλεσε τα μέλη της παράταξης «Ανοιξη στη Ρόδο» στο «Ακταίον» στο πλαίσιο της καλύτερης προετοιμασίας και οργάνωσής της.

Αναλύοντας τα δεδομένα που υπάρχουν ο κ. Καραγιάννης υποστήριξε ότι εξαιτίας της οικονομικής δυσπραγίας και για λόγους ακόμα πρακτικούς και θεσμικούς τα μεγάλα και σοβαρά προβλήματα που αντιμετωπίζει η πόλη όχι μόνο δεν θα επιλυθούν αλλά θα καταστούν οξύτερα και κάλεσε τους συνεργάτες του να είναι έτοιμοι να βοηθήσουν, μέσα και έξω από το δημοτικό συμβούλιο, με την κατάθεση προτάσεων.

Με την έννοια αυτή υπογράμμισε ότι η παράταξη «Ανοιξη στη Ρόδο» όχι μόνο πρέπει να συνεχίσει να λειτουργεί αλλά έχει να επιτελέσει, στις νέες συνθήκες που χαρακτηρίζουν τον Δήμο Ροδίων, και έναν πολύ σοβαρό ρόλο.

Αποφασίστηκε έτσι να γίνει επικαιροποίηση των προτάσεων της παράταξης οι οποίες παρουσιάστηκαν και αναλύθηκαν κατά τη διάρκεια της προεκλογικής περιόδου. Παράλληλα αποφασίστηκε να καθοριστούν τομείς εργασίας και μελέτης, ώστε να υπάρξει εξειδίκευση θέσεων και προτάσεων που θα προωθούνται στο δημοτικό συμβούλιο.

«Θέλουμε να έχουμε έναν ενεργό και ουσιαστικό ρόλο στο νέο δημοτικό συμβούλιο, όχι μόνο γιατί εκπροσωπούμε ένα μεγάλο κομμάτι του ροδιακού λαού αλλά γιατί πιστεύουμε ότι η συμβολή μας, σ' αυτή την εξαιρετικά κρίσιμη συγκυρία, μπορεί να είναι ιδιαιτέρως θετική», ανέφερε με δηλώσεις του σε συντάκτη της «δ» ο κ. Καραγιάννης προσθέτοντας ότι η «η σοβαρότητα και πολυπλοκότητα των προβλημάτων της πόλης και των δημοτών επιβάλλουν τη συνεργασία των παρατάξεων και, φυσικά, απαιτούν ευρεία κοινωνική συναίνεση για την αποτελεσματική αντιμετώπισή του».

Η παράταξη «Ανοιξη στη Ρόδο» συνεπώς θα συνεχίσει τη δράση της. Μάλιστα, όπως τόνισε ο ιδρυτής και πρόεδρος της «προχθές συγκεντρώθηκαν μόνο τα μέλη του συνδυασμού, αλλά σύντομα θα πραγματοποιηθεί νέα συγκέντρωση, διευρυμένη αυτή τη φορά με πολίτες που αποδέχονται τις αρχές και αξίες της».

Σημειώνεται ότι για την καλύτερη οργάνωση και έκφραση της παράταξης, εντός και εκτός δημοτικού συμβουλίου, συγκροτήθηκε επταμελής Γραμματεία με επικεφαλής τον κ. Καραγιάννη και τον εκλεγέντα δημοτικό σύμβουλο κ. Ανδρέα Κούκουλα, γιατρό.

Τα υπόλοιπα πέντε μέλη εξελέγησαν με ψηφοφορία μεταξύ 15 συνολικά υποψηφίων και συγκεκριμένα οι κ.κ. Γιάννης Σταυλάς, Μιχάλης Μπαλάνος, Κώστας Ανδρουλάνης, Ναλμπάντ Μετίν και η κ. Δέσποινα Καραγιάννη. Πρώτος επιλαχών είναι ο κ. Ζαφείρης Σκανδαλιάρης.

Επισημαίνεται, τέλος, ότι ο κ. Σάββας Καραγιάννης ετοιμάζει λίστα μελών και φίλων της παράταξης «Ανοιξη στη Ρόδο» η οποία θα δοθεί στον νέο δήμαρχο κ. Χατζή Χατζηευθυμίου με σκοπό την αξιοποίησή τους, κατά τη συγκράτηση των νέων διοικητικών συμβουλίων στους οργανισμούς και επιχειρήσεις του Δήμου Ροδίων.

«Εμείς, μολονότι αυτό δεν ορίζεται από το ισχύον θεσμικό πλαίσιο, θα διεκδικήσουμε την αξιοποίηση μελών της παράταξης που πιστεύουμε ότι μπορούν να βοηθήσουν με τη γνώση και την εμπειρία τους τη νέα δημοτική αρχή.

Θέλω να ελπίζω ότι η νέα δημοτική εξουσία θα δει θετικά την πρότασή μας», κατέληξε ο κ. Καραγιάννης.

ΥΠΕΒΛΗΘΗ ΜΗΝΥΤΗΡΙΑ ΑΝΑΦΟΡΑ

ΝΕΕΣ ΚΑΤΑΓΓΕΛΙΕΣ ΓΙΑ ΤΑ ΓΡΑΦΕΙΑ ΚΗΔΕΙΩΝ

Γίνεται πάλι λόγος για ύπαρξη κυκλώματος

Την διενέργεια προκαταρκτικής εξέτασης για την διαπίστωση τυχόν τελέσεως ποινικών αδικημάτων από πλευράς υπαλλήλων του Γενικού Νοσοκομείου Ρόδου που καταγγέλλονται, μεταξύ άλλων, για εκμετάλλευση του ανθρώπινου πόνου και για άγρα πελατών προς όφελος συγκεκριμένου γραφείου τελετών παρήγγειλε ο Εισαγγελέας Πλημμελειοδικών Ρόδου κ. Γ. Οικονόμου στην Υποδιεύθυνση Ασφαλείας Ρόδου.

Στον κ. Εισαγγελέα καταγγέλθηκε συγκεκριμένα με μηνυτήρια αναφορά ότι στο νοσοκομείο της Ρόδου έχει δραστηριοποιηθεί κύκλωμα από το προσωπικό και από γιατρούς το οποίο κατά τρόπο εντελώς προκλητικό προωθεί έναντι αμοιβής νεκρούς σε συγκεκριμένο γραφείο τελετών!.

Σύμφωνα με την καταγγελία υπάρχουν υπάλληλοι του νοσοκομείου στους οποίους έχει χορηγηθεί φορητός ασύρματος για να ειδοποιούν αμέσως το συγκεκριμένο γραφείο τελετών για να επιλαμβάνεται αμέσως περιστατικών θανάτου.

Υποστηρίζεται ακόμη ότι υπάρχει υπάλληλος του συγκεκριμένου γραφείου ο οποίος ευρίσκεται και δραστηριοποιείται σε καθημερινή βάση στο Νοσοκομείο Ρόδου για να εξασφαλίζει άμεση και αποκλειστική προώθηση όλων των επειγόντων περιστατικών ταφής νεκρών. Καταγγέλλονται επίσης και ιατροί για τους οποίους αναφέρεται ότι κατ' αποκλειστικότητα συνεργάζονται έναντι ανάλογης αμοιβής με γραφείο τελετών και υπογράφουν όλα τα απαραίτητα έγγραφα σε συγγενείς με σύσταση ότι θα εξυπηρετηθούν καλύτερα και τηλεφωνούν μάλιστα είτε απευθείας στο συγκεκριμένο γραφείο είτε στα κινητά τηλέφωνα των υπαλλήλων του γραφείου χρεώνοντας το Νοσοκομείο.

Στα διάφορα κέντρα Υγείας, σύμφωνα με την ίδιαν αναφορά, επικρατεί η ίδια κατάσταση.

Οσον αφορά τους θανάτους των αλλοδαπών στην Ρόδο, υποστηρίζεται ότι υπάλληλοι του νοσοκομείου, εξαπατούν τους συγγενείς αλλοδαπών ότι δήθεν έχουν συμβάσεις στο εξωτερικό με τα διάφορα τουριστικά γραφεία και προωθούνται στο ανωτέρω γραφείο όλα τα περιστατικά που πηγαίνουν στο Νοσοκομείο και στα Κέντρα Υγείας.

★★★★★
Atrium Palace
Thalasso Spa Resort & Villas

Το πολυτελές ξενοδοχειακό συγκρότημα *Atrium Palace Thalasso Spa Resort & Villas* απευθύνεται σε επαγγελματίες του ξενοδοχειακού χώρου και ζητά :

ΣΤΕΛΕΧΗ ΟΛΩΝ ΤΩΝ ΒΑΘΜΙΔΩΝ & ΠΡΟΣΩΠΙΚΟ ΟΛΩΝ ΤΩΝ ΕΙΔΙΚΟΤΗΤΩΝ

Παρακαλούμε αποστείλατε βιογραφικό με συνοδευτική φωτογραφία στο e-mail: info@atrium.gr ή να υποβάλετε σχετική αίτηση στο ξενοδοχείο.
Πληροφορίες 22440 31601- κ. Κ. Γιακουμή

GREAT HOTELS OF THE WORLD
Quality label of Swiss Tourism

πολλές **expert**
Προσφορές
μόνο
Τετάρτη 20 Δεκεμβρίου


Μόνο 1490€
TV Philips 37"
Δώρο
TV Philips LCD 15"


Μόνο 400€
Λευκός ψυγειοκαταψύκτης Zanussi Δ. 2x0.60cm
460€
Home cinema Onkyo

πολλές **expert**
Ευχές

expert Οι ειδικοί.
Η ΜΕΓΑΛΥΤΕΡΗ ΑΛΥΣΙΔΑ ΗΛΕΚΤΡΙΚΩΝ ΤΟΥ ΚΟΣΜΟΥ
Expert ΚΩΣΤΑΡΙΔΗΣ • Καναδά 12 • Τηλ.: 22410 22325

Η ΠΡΟΪΣΤΑΜΕΝΗ ΤΟΠΙΚΗΣ ΑΥΤΟΔΙΟΙΚΗΣΗΣ

ΕΠΙΡΡΙΠΤΕΙ ΤΙΣ ΕΥΘΥΝΕΣ ΓΙΑ ΤΗ «ΡΟΔΑ» ΣΤΟΝ κ. Γ. ΤΣΙΓΑΡΟ

Με κατάθεση που έδωσε ενώπιον του Πταισματοδίκη

Δριμεία προσωπική επίθεση στον απερχόμενο αντιδήμαρχο Ροδίων και πρώην πρόεδρο της Δημοτικής Επιχείρησης Συγκοινωνιών «ΡΟΔΑ» του Δήμου Ροδίων κ. Γ. Τσιγάρο εξαπέλυσε με κατάθεση που έδωσε ενώπιον του Πταισματοδίκη Ρόδου κ. Δ. Κόντου η προϊσταμένη του Τμήματος Τοπικής Αυτοδιοίκησης της Περιφέρειας Νοτίου Αιγαίου, εκλεγμένη σύμβουλος με την παράταξη του νέου δημάρχου Ροδίων κ. Χ. Χατζηευθυμίου, κ. Ρ. Μαντικού.

Η κ. Μαντικού κλήθηκε σε ανωμοτί κατάθεση από τον κ. πταισματοδίκη στα πλαίσια της προκαταρκτικής έρευνας που διενεργείται μετά από αναφορά του κ. Τσιγάρου για την διαπίστωση τυχόν τελέσεως ποινικών αδικημάτων από πλευράς των οικονομικών επιθεωρητών της Οικονομικής Επιθεώρησης Κρήτης κ.κ. Μ. Μπιτσάκη και Αμ. Κολτσίδα που διενήργησαν τον διαχειριστικό έλεγχο στην επιχείρηση αλλά και από πλευράς της κ. Μαντικού.

Στην αναφορά του ο κ. Τσιγάρος υποστηρίζει μεταξύ άλλων ότι το πόρισμα των επιθεωρητών βρίθει ανακριβειών, αντιφάσεων, παραλείψεων, συγκαλύψεων και διαστρεβλώσεων. Τονίζει συγκεκριμένα ότι σκοπίμως αποκρύπτουν στοιχεία, ότι συγκαλύπτουν και προσβάλλουν βάναυσα τον ίδιο και τα λοιπά μέλη του Δ.Σ. χωρίς να αποδίδουν ευθύνη στον τέως διευθυντή κ. Π. Καστρουνή και στον λογιστή κ. Σπαθάρα, ότι παραποιούν την αλήθεια και επιχειρούν να εκτεθεί ο ίδιος ως ένοχος και να τιμωρηθεί γιατί κατήγγειλε το σκάνδαλο ενώ επιρρίπτει ευθύνες και στην κ. Μαντικού.

Με την απολογία της η κ. Μαντικού επισημαίνει ότι ο πρώην Πρόεδρος του Διοικητικού Συμβουλίου της Δ.Ε.Σ. «ΡΟΔΑ» προσπαθεί ματαίως και ατυχώς να επιρρίψει τις τεράστιες δικές του ευθύνες, τις ευθύνες του Διοικητικού Συμβουλίου, και τις ευθύνες των επιτροπών προμηθειών και παραλαβής της «ΡΟΔΑ» είτε σε υπηρεσιακούς παράγοντες είτε στην ίδια προσωπικά, είτε στους Οικονομικούς Επιθεωρητές Κρήτης.

Κατηγορεί τον κ. Τσιγάρο ότι παραποιεί την αλήθεια ενώ υποστηρίζει ότι χρησιμοποιεί ψεύτικες αναφορές εις βάρος υπαλλήλων της «ΡΟΔΑ», που βρισκόντουσαν υπό την εποπτεία, τον έλεγχο και τις εντολές του για να αποσείσει από τον εαυτό του τις μεγάλες ευθύνες που έχει ο ίδιος.

Υποστηρίζει ακόμη ότι έφθασε στο σημείο να επιτίθεται και εναντίον των Οικονομικών Επιθεωρητών για τον μοναδικό λόγο, ότι δεν τον συνέφερε η έκθεση τους. Τονίζει περαιτέρω ότι προσπαθεί να αποπροσανατολίσει την όλη υπόθεση σχετικά με το ποιοι έχουν τις ευθύνες ενώ γνωρίζει ότι με βάση τις κείμενες διατάξεις διαφόρων Νόμων και Αποφάσεων οι ίδιος σαν Πρόεδρος καθώς και τα υπόλοιπα μέλη του Διοικητικού Συμβουλίου έχουν την ευθύνη της Διοίκησης και Διαχείρισης των διαφόρων υποθέσεων της «ΡΟΔΑ».

Οσον αφορά τον καταλογισμό ΦΠΑ των αντιμισθίων εκατοντάδων εκατομμυρίων δραχμών σε βάρος της «ΡΟΔΑ» κύριους υπεύθυνους κατονομάζει η κ. Μαντικού τον κ. Τσιγάρο και το Διοικητικό Συμβούλιο της Επιχείρησης κάνοντας αναλυτική αναφορά στην νομοθεσία που ισχύει και στις αποφάσεις που έλαβε το δ.σ. της επιχείρησης μετά από εισήγηση του κ. Τσιγάρου.



Η κ. Μαντικού υποστηρίζει εμμέσως πλην σαφώς ότι ο κ. Τσιγάρος γνώριζε για τις ατασθαλίες επισημαίνοντας ότι προτίμησε να ορίσει δύο δικούς του ανίδεους για έλεγχο υπαλλήλους της Επιχείρησης.

Υπεραμύνεται των διαπιστώσεων των επιθεωρητών για τις παράνομες προμήθειες λεωφορείων και καταγγέλλει τον κ. Τσιγάρο για παράνομες προμήθειες και υλικού της επιχείρησης χωρίς διαγωνισμούς αλλά και για κατάτμηση προμηθειών σε μικρότερα τιμολόγια προκειμένου να γίνονται απευθείας αναθέσεις σε συγκεκριμένους προμηθευτές.

Σοβαρές είναι και οι καταγγελίες της κ. Μαντικού για παράνομες προσλήψεις προσωπικού στην επιχείρηση τόσο με τη μέθοδο των «Προισταμένων» όσο και με τη μέθοδο «συμβάσεων μίσθωσης έργου» ώστε ο Πρόεδρος και το Διοικητικό Συμβούλιο της Επιχείρησης να ξεφεύγουν από τις διαδικασίες του ΑΣΕΠ και να προσλαμβάνουν όποιους ήθελαν συμπεριλαμβανομένης και ανηψιάς του.

Σε ό,τι αφορά τους ισχυρισμούς του κ. Τσιγάρου ότι αυτός κατήγγειλε τις ατασθαλίες στην επιχείρηση η κ. Μαντικού υποστηρίζει ότι οι ισχυρισμοί του αυτοί είναι ψευδείς! Ισχυρίζεται συγκεκριμένα ότι ο κ. Τσιγάρος απέκρυπτε τα γεγονότα επί 10 ολόκληρες ημέρες και ότι έβαλε δικούς του ελεγκτές για να ελέγξουν την αποθήκη της επιχείρησης.

Για τους ισχυρισμούς του κ. Τσιγάρου ότι οι Οικονομικοί Επιθεωρητές είχαν πρόθεση να καλύψουν τους πραγματικούς υπαίτιους του σκανδάλου η κ. Μαντικού υποστηρίζει ότι τα όσα λέει ανάγονται «στην σφαίρα της επιστημονικής φαντασίας, στη σφαίρα της φαντασίωσης και στη σφαίρα της ανήθικης σκέψης» ισχυριζόμενη ότι «ευρισκόμενος σε πανικό εκτοξεύει λάσπη παντού για να μειώσει όσο το δυνατόν τις τεράστιες και ολοκληρωτικές ευθύνες του και θέλει να παρουσιασθεί, αλλά δε μπορεί, σαν αθώα περιστερά»!.

Η κ. Μαντικού επισημαίνει παραπέρα ότι ο κ. Τσιγάρος «τουλάχιστον ατύχησε με το να θέλει για λόγους εντυπωσιασμού και αποπροσανατολισμού να συσχετίσει τις εκθέσεις ελέγχου της Περιφέρειας με την Εκθεση Εκτακτου Διαχειριστικού Ελέγχου των Οικονομικών Επιθεωρητών Κρήτης».

Αναφέρει ακόμη ότι η κλήση σε απολογία του κ. Γιάννη Τσιγάρου από τον Γενικό Γραμματέα της Περιφέρειας Νοτίου Αιγαίου έγινε μετά από παραγγελία του Γενικού Επιθεωρητή Δημόσιας Διοίκησης κ. Ρακιτζή Λέανδρου.

ΑΠΟ ΤΟΝ ΑΡΜΟΔΙΟ ΕΙΣΑΓΓΕΛΕΑ

ΑΣΚΗΣΗ ΠΟΙΝΙΚΩΝ ΔΙΩΞΕΩΝ *για κατοχή ναρκωτικών*

Εντοπίσθηκαν μεγάλες ποσότητες



Ποινικές διώξεις για αγορά, κατοχή, χρήση και πώληση ναρκωτικών ουσιών στον Ν. Κ. του Γ., 40 ετών, έμπορο κλιματιστικών και για αγορά, κατοχή και χρήση ναρκωτικών στον Τ. Κ. του Γ. 39 ετών, έμπορο φρούτων και λαχανικών, κάτοικους Ρόδου, άσκησε χθες ο Αντεισαγγελέας Πλημμελειοδικών Ρόδου κ. Ηλ. Δελαζάνος.

Οι ανωτέρω συνελήφθησαν το βράδυ της Δευτέρας από αστυνομικούς του Τμήματος Δίωξης Ναρκωτικών γιατί μετά από αιφνίδιο έλεγχο που διενήργησαν περί ώρα 21:25 στην οδό Δαμάρεως κατελήφθησαν να κάνουν χρήση από κοινού ενός τσιγαριλικιού κάνναβης.

Ο πρώτος με το που αντιλήφθηκε τους αστυνομικούς πέταξε στο έδαφος το τσιγαριλίκι ενώ σε έρευνα που διενεργήθηκε στην οικία του, παρουσία Εισαγγελέα, όπως ο ίδιος απαίτησε, κατελήφθη να κατέχει μέσα στο υπνοδωμάτιο του ένα μεταλλικό κουτί που περιείχε ακατέργαστη κάνναβη, καθαρού βάρους 70 γραμ. περίπου, μία πλαστική σακούλα που περιείχε όμοια ναρκωτική ουσία, μικτού βάρους 40 γραμ. περίπου, ένα πλαστικό κουτί που περιείχε όμοια ναρκωτική ουσία καθαρού βάρους 25 γραμ. περίπου, δύο αυτοσχέδιες χάρτινες συσκευασίες που περιείχαν όμοια ναρκωτική ουσία, μικτού βάρους 1,5 γραμ. περίπου έκαστη και μία ζυγαριά ακριβείας με εμφανή υπολείμματα κάνναβης.

Στην επιχείρησή του κατελήφθη να κατέχει μία αυτοσχέδια χάρτινη συσκευασία που περιείχε κάνναβη, μικτού βάρους 7 γραμ. περίπου και μία αυτοσχέδια πλαστική συσκευασία που περιείχε όμοια ναρκωτική ουσία, μικτού βάρους 0,5 γραμ. περίπου.

Από την προανάκριση που ακολούθησε φέρεται να προέκυψε ότι σε χρόνο που δεν προσδιορίστηκε επακριβώς αγόρασε άγνωστη ποσότητα ακατέργαστης κάνναβης, τουλάχιστον όμως μικτού βάρους 325 γραμ. από άτομο τα στοιχεία του οποίου δεν αποκάλυψε, αντί αγνώστου χρηματικού ποσού ή άλλου ανταλλάγματος. Από την παραπάνω ποσότητα, προ 2,5 μηνών περίπου, με τη μεσολάβηση του προμήθευσε στον συγκατηγορούμενό του άγνωστη ποσότητα ακατέργαστης κάνναβης, τουλάχιστον όμως μικτού βάρους 180 γραμ. αντί του χρηματικού ποσού των 500 ευρώ.

Σε έρευνα που έγινε στην οικία του δεύτερου κατελήφθη να κατέχει μέσα στο υπνοδωμάτιο του μία αυτοσχέδια πλαστική συσκευασία που περιείχε ακατέργαστη κάνναβη, μικτού βάρους 85 γραμ. περίπου, μία αυτοσχέδια πλαστική συσκευασία με όμοια ναρκωτική ουσία, μικτού βάρους 35 γραμ. περίπου, μία πλαστική σακούλα που περιείχε ακατέργαστη κάνναβη μικτού βάρους τριάντα 30 γραμ. περίπου, μία πλαστική σακούλα που περιείχε όμοια ναρκωτική ουσία, μικτού βάρους 20 γραμ. περίπου, μία αυτοσχέδια χάρτινη συσκευασία που περιείχε όμοια ναρκωτική ουσία, μικτού βάρους 8 γραμ. περίπου, μία αυτοσχέδια χάρτινη συσκευασία που περιείχε όμοια ναρκωτική ουσία, μικτού βάρους 1,5 γραμ. περίπου και ένα γυάλινο κουτάκι που περιείχε μικροποσότητα ακατέργαστης κάνναβης.

Οι ανωτέρω οδηγήθηκαν ενώπιον του Α΄ τακτικού Ανακριτή Ρόδου κ. Απ. Μπουσουλέγκα και ζήτησαν προθεσμία για να ετοιμάσουν τις απολογίες τους.

Ως συνήγορος υπεράσπισης τους παρίσταται ο δικηγόρος κ. Δ. Ράπτης.



ΣΤΗΝ ΕΔΡΑ ΤΗΣ ΚΟΙΝΟΤΗΤΑΣ

ΣΥΝΑΝΤΗΣΗ ΤΟΥ ΝΟΜΑΡΧΗ ΜΕ την αρμόδια Επίτροπο Περιφερειακής Ανάπτυξης

Εγινε συζήτηση για την εφαρμογή των νησιωτικών πολιτικών

Με την αρμόδια επίτροπο της Ε.Ε. για θέματα Περιφερειακής Ανάπτυξης κ. Ντανούτα Χιούμπνερ, συναντήθηκε (προχθές) ο ευρισκόμενος στις Βρυξέλλες νομάρχης κ. Γ. Μαχαιρίδης και συζήτησε μαζί της θέματα σχετιζόμενα με την εφαρμογή των νησιωτικών πολιτικών και τη δικαιότερη κατανομή των πόρων.

Σχετικά εκδόθηκε χθες από την Νομαρχία Δωδ/νήσου η ακόλουθη ενημερωτική ανακοίνωση:

Στο πλαίσιο των επαφών του, κατά την επίσκεψή του στις Βρυξέλλες, ο νομάρχης Δωδεκανήσου **Γιάννης Μαχαιρίδης** συναντήθηκε με την κυρία **Ντανούτα Χιούμπνερ**, αρμόδια Επίτροπο για θέματα Περιφερειακής Ανάπτυξης της Κομισιόν.

Η εφαρμογή νησιωτικών πολιτικών και η δικαιότερη κατανομή των πόρων, εν όψει της υλοποίησης του 4ου Κοινοτικού Πλασίου Στήριξης, αποτέλεσε το βασικό θέμα συζήτησης του νομάρχη με την κυρία Χιούμπνερ, παραδίδοντας και σχετικό αναλυτικό υπόμνημα με τις θέσεις και τις απόψεις της Νομαρχιακής Αυτοδιοίκησης Δωδεκανήσου.

Κατά τον κ. Μαχαιρίδη, η συνάντηση ήταν ιδιαίτερη χρήσιμη, καθώς η Επίτροπος άκουσε με προσοχή τις προτάσεις της Νομαρχίας, με δεδομένη την απένταξη της Περιφέρειας Νοτίου Αιγαίου από το Στόχο 1, με ό,τι αυτό συνεπάγεται.

«Από την κυρία Χιούμπνερ αποσπάσαμε αρκετές απαντήσεις, χωρίς αυτό να σημαίνει ότι δεν υπάρχουν ακόμα ζητήματα προς διερεύνηση» δήλωσε σήμερα από τις Βρυξέλλες ο κ. Μαχαιρίδης, συμπληρώνοντας μάλιστα ότι η Επίτροπος αποδέχθηκε το αίτημα να συναντηθεί στις Βρυξέλλες με όλους τους νομάρχες του Αιγαίου, όπως και με αντιπροσωπεία της ΕΝΑΕ, προκειμένου να αναδειχθούν οι ειδικές και ιδιαίτερες ανάγκες των νησιωτικών περιοχών.

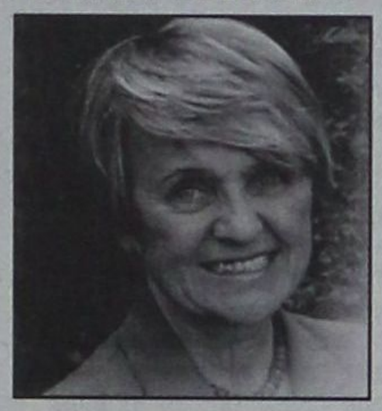

Το πρόγραμμα των συναντήσεων και επαφών στις Βρυξέλλες του κ. Γιάννη Μαχαιρίδη, ο οποίος συμμετέχει σε ειδική αποστολή που οργάνωσε η Κοινοβουλευτική Ομάδα του ΠΑΣΟΚ στο Ευρωπαϊκό Κοινβούλιο, ολοκληρώνεται σήμερα το βράδυ.

ΣΥΜΦΩΝΑ ΜΕ ΤΑ ΣΤΕΛΕΧΗ ΤΟΥ

ΤΟ ΤΟΠΙΚΟ ΠΑ.ΣΟ.Κ. «ΚΟΙΜΑΤΑΙ ΜΑΚΑΡΙΩΣ»

Συνεδρίασε η Νομαρχιακή Επιτροπή κι έλαβε διάφορες αποφάσεις

Νέα «ρότα» επιχειρεί να χαράξει σε τοπικό επίπεδο το ΠΑΣΟΚ του οποίου οι οργανώσεις -κυρίως στο νησί της Ρόδου- βρίσκονται μεταξύ φθοράς και αφθαρσίας από τις εθνικές εκλογές του 2004 έως και σήμερα.

Στην προχθεσινοβραδινή συνεδρίαση της Νομαρχιακής Επιτροπής -και μετά τις έντονες επικρίσεις που έχει δεχθεί για την πλήρη αδράνεια του κορυφαίου κομματικού οργάνου του νομού- ο συντονιστής κ. Τιμόθεος Παρασκευάς κατέθεσε πρόταση επανεργοποίησης των μελών και στελεχών του κόμματος μέσω συγκρότησης ειδικών ομάδων εργασίας σε όλους τους κρίσιμους και σημαντικούς τομείς της δημόσιας ζωής με έμφαση σε εκείνους όπου το κυβερνητικό έργο υστερεί, όπως η οικονομία, οι ιδιωτικοποιήσεις, η υγεία, η παιδεία κ.ά.

Η πρόταση, ωστόσο, του κ. Παρασκευά αντιμετωπίστηκε ως απόπειρα μετατόπισης και αποπροσανατολισμού από τις προσωπικές ευθύνες που φέρει, για το γεγονός της υποτονικής παρουσίας του ΠΑΣΟΚ κατά το διάστημα των δύο τελευταίων ετών με αποκορύφωμα την περίοδο των δημοτικών και νομαρχιακών εκλογών.

Επιφυλάξεις διατύπωσε κυρίως ο κ. Γιώργος Πόκκιας ο οποίος, ως προϋπόθεση για το «ξύπνημα» του ΠΑΣΟΚ και την επανεργοποίησή του έθεσε, κατά τις πληροφορίες, την επαναδραστηριοποίηση πρώτα των δημοτικών οργανώσεων. Συγκεκριμένα υποστήριξε ότι πρέπει να αρχίσουν να συνεδριάζουν ξανά με την υποχρεωτική παρουσία κλιμακίων της Ν.Ε. και σε προκαθορισμένες ημερομηνίες καθώς και με συγκεκριμένη «ατζέντα».

Η εξειδίκευση των προβλημάτων ανά δήμο και η υποβολή προτάσεων χαρακτηρίστηκε από τον κ. Πόκκια ως επιβεβλημένη διαδικασία υπογραμμίζοντας με ιδιαίτερη έμφαση το γεγονός ότι «ενώ η κυβέρνηση τα θαλασσώνει καθημερινά σε όλα σχεδόν τα επίπεδα το ΠΑΣΟΚ εδώ κοιμάται μακαρίως και δεν ασκεί καμία σοβαρή και αξιόπιστη αντιπολιτευτική κριτική».

Ο κ. Πόκκιας άφησε αιχμές, επίσης, και για τον τρόπο λειτουργίας της Περιφερειακής Επιτροπής του ΠΑΣΟΚ Νοτίου Αιγαίου «καθώς εκφράζεται μόνο με επιστολές του Γραμματέα της, αλλά αυτό δεν είναι αντιπολίτευση».

Στο τραπέζι πάντως, και πέραν από την αντιπολιτευτική τακτική, ετέθη και το ζήτημα των σχέσεων ΠΑΣΟΚ και τοπικών ΜΜΕ για να διαπιστωθεί ότι «το ΠΑΣΟΚ έχει αποξενωθεί πλήρως από τα μέσα ενημέρωσης που το στήριζαν στο παρελθόν». Η αποξένωση αποδόθηκε στις προσωπικές βολές των αδελφών Παρασκευά εναντίον εκδοτών, ιδιοκτητών ραδιοτηλεοπτικών σταθμών και δημοσιογράφων. Πάντως, αποφασίστηκε να ιδρυθεί Γραφείο Τύπου στο οποίο θα συμμετέχουν, εκτός του συντονιστή κ. Τιμόθεου Παρασκευά, οι κ.κ. Γιώργος Πόκκιας, Μιχάλης Νικολαΐδης, Στέφανος Ζανέτος, σε μια προσπάθεια επανασύνδεσης του ΠΑΣΟΚ με τα κυριότερα ΜΜΕ, καθώς η Νέα Δημοκρατία παρουσιάζει υπεροπλία στον συγκεκριμένο χώρο.

«Πώς θα πάμε σε εθνικές εκλογές» αναρωτήθηκε ο κ. Πόκκιας ο οποίος έθεσε, επίσης, σειρά κρίσιμων θεμάτων για τα οποία πρέπει να δοθούν μάχες από το ΠΑΣΟΚ.

Ως σημαντικότερα αυτών τέθηκαν οι εκλογές για την ανάδειξη νέας διοικούσας επιτροπής στην Τοπική Ένωση Δήμων και Κοινοτήτων Δωδεκανήσου και οι αρχαιρεσίες για το Υπηρεσιακό Συμβούλιο των δημοτικών υπαλλήλων.

Για το πρώτο δεν ελήφθησαν αποφάσεις καθώς εκκρεμεί το ζήτημα των αλλαγών που εισηγείται ο ΥΠΕΣΔΔΑ κ. Προκόπης Παυλόπουλος στην εκλογή των οργάνων της Τοπικής Αυτοδιοίκησης.

Οι προτεινόμενες αλλαγές μελετώνται ήδη και αν οι συσχετισμοί στον νομό Δωδεκανήσου είναι ευνοϊκοί για το ΠΑΣΟΚ πρέπει να θεωρείται βέβαιο ότι θα διεκδικήσει την προεδρία της ΤΕΔΚΔ με δικό του υποψήφιο ή θα υποστηρίξει άλλον υποψήφιο που θα αποφασίσει να αντιπαρατεθεί στον δήμαρχο Ροδίων κ. Χατζή Χατζηευθυμίου. Καθίσταται, έτσι, προφανές ότι η περίπτωση του δημάρχου Καλλιθέας κ. Γιάννη Ιατρίδη απασχολεί το ΠΑΣΟΚ από τώρα.

Ως προς τις αρχαιρεσίες για το Υπηρεσιακό Συμβούλιο στη Ν.Ε. ΠΑΣΟΚ εκφράστηκε η άποψη ότι έγιναν «σημεία και τέρατα» για να επικρατήσουν οι υποψήφιοι της Νέας Δημοκρατίας και θα καταβληθεί κάθε προσπάθεια για να συγκεντρωθούν αποδεικτικά στοιχεία.

Τονίζεται πάντως, ότι την υπόθεση από νομικής πλευράς παρακολουθεί ο δικηγόρος κ. Μιχάλης Κόκκινος.

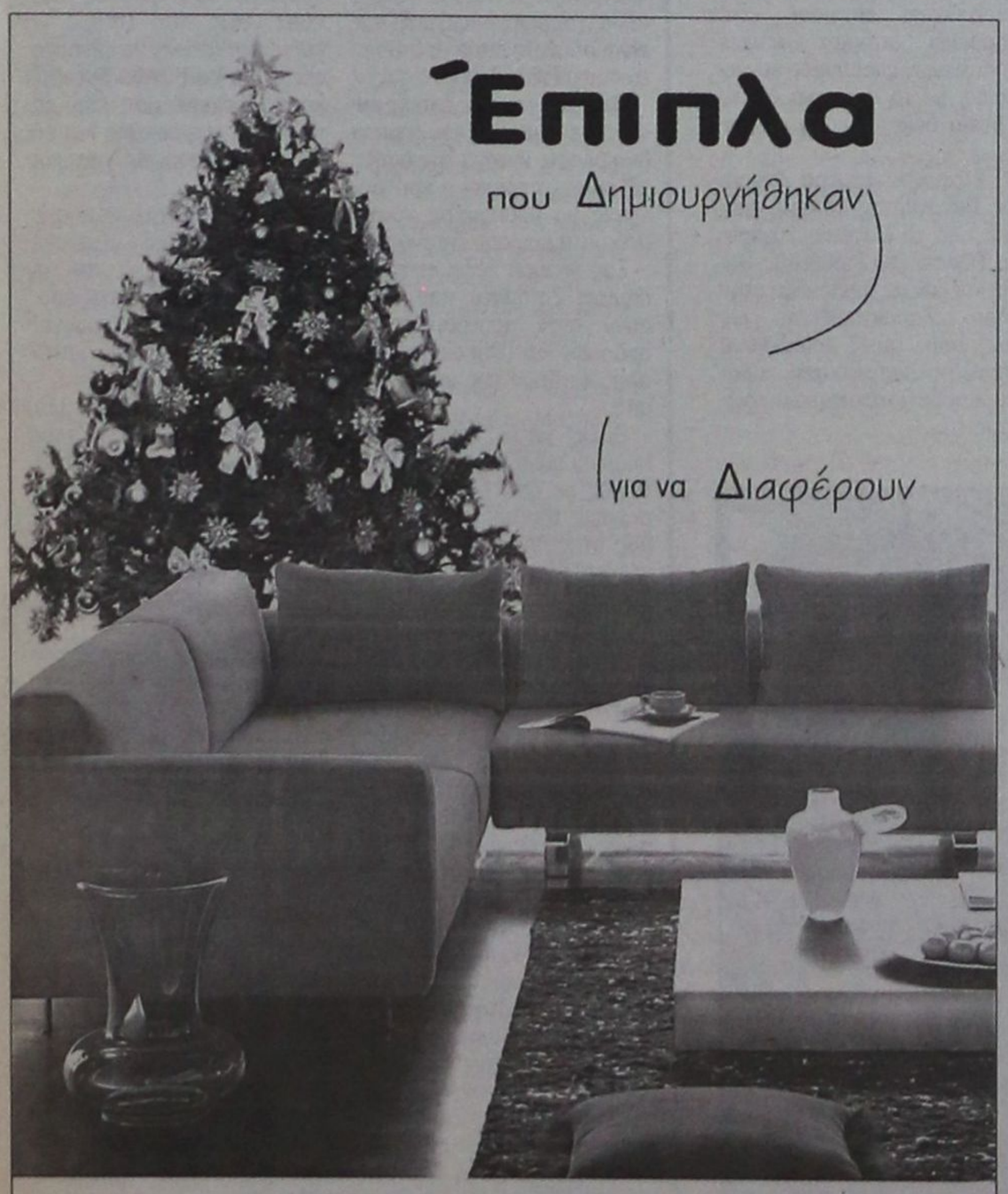

ΝΙΚΟΣ ΑΡΒΑΝΙΤΙΔΗΣ
Παύλου Μελά 70, τηλ.: 22410 36730, Fax: 22410 31187, Κιν.: 6944 384 471
email: info@arvanitidis.com, www.arvanitidis.com

ΤΟ ΦΡΑΓΜΑ ΚΡΗΤΗΝΙΑΣ

Τον Υπουργό Αιγαίου και Νησιωτικής Πολιτικής Αριστοτέλη Παυλίδη ενημέρωσε ο Ειδικός Γραμματέας του Υπουργείου Αγροτικής Ανάπτυξης για το Γ΄ ΚΠΣ κ. Δημήτρης Παπαγιαννίδης, ότι χθες υπεγράφη η σύμβαση για την ανάθεση στην κατασκευαστική εταιρεία «ΟΜΗΡΟΣ» του φράγματος της Κρητηνίας.

Το ύψος της συμβάσεως είναι 11 εκ. € περίπου προϋπολογισμού 25,6 εκ. €, και προβλέπει με την ολοκλήρωση του φράγματος να δημιουργηθεί ταμιευτήρας, ωφέλιμης χωρητικότητας 1.900.000 κυβικών μέτρων νερού με διπλό σκοπό, την εξυπηρέτηση αρδευτικών και υδροδοτικών αναγκών της ευρύτερης περιοχής (Λίνρος, Καυρές, Κοπριά και περιοχή Αμμούας).

Το αρδευτικό δίκτυο θα είναι υπόγειο, σωληνωτό υπό πίεση, με εφαρμογή μικροαρδεύσεων, δηλαδή στάγδην άρδευσης με σταλακτήρες, σε καθαρή έκταση 3.000 στρεμμάτων περίπου στην απέναντι του φράγματος περιοχή.

Η κατασκευή του έργου θα επιλύσει το υπάρχον σήμερα έντονο πρόβλημα αρδεύσεως της περιοχής.

Συνδυάζεται το φράγμα της Κρητηνίας προς το φράγμα του Γαδουρά, κόστους 100 εκ. € περίπου, του οποίου η Β΄ φάση θα αρχίσει να κατασκευάζεται περί το τέλος Φεβρουαρίου 2007.

ΑΠΟ ΤΗΝ ΕΠΙΤΡΟΠΗ ΤΟΥ ΑΡΘΡΟΥ 7

ΑΚΥΡΩΘΗΚΕ Η ΑΓΟΡΑ ΠΙΝΑΚΑ ΕΛΛΗΝΑ ΖΩΓΡΑΦΟΥ

Παράνομη η απόφαση του Μουσείου Νεοελληνικής Τέχνης

Σε ακύρωση της υπ' αρίθμ. 26/2006 απόφασης του Διοικητικού Συμβουλίου του Μουσείου Νεοελληνικής Τέχνης Δήμου Ροδίων με την οποία αποφασίστηκε η αγορά ενός πίνακα ζωγραφικής του καλλιτέχνη κ. Παναγιώτη Τέτση έναντι του ποσού των 12.000 ευρώ προχώρησε με απόφαση που εξέδωσε χθες η Επιτροπή του άρθρου 7 της Περιφέρειας Νοτίου Αιγαίου κρίνοντας κατά πλειοψηφία ότι η συγκεκριμένη απόφαση τυγχάνει παράνομη.

Οπως επισημαίνεται στην απόφαση της επιτροπής του άρθρου 7...

«σύμφωνα με την παρ. 4 του άρθρου 218 Π.Δ. 410/1995" Πιστώσεις, που είναι γραμμένες στους οικείους κωδικούς αριθμούς του προϋπολογισμού του δήμου ή της κοινότητας, μπορεί να διατεθούν, με απόφαση του δημοτικού ή κοινοτικού συμβουλίου, για την πληρωμή δαπανών, που αφορούν α) εθνικές ή τοπικές γιορτές ή άλλες ιδίως πολιτιστικές, μορφωτικές ψυχαγωγικές, αθλητικές εκδηλώσεις που τις οργανώνει ο δήμος ή η κοινότητα, β) όμοιες εκδηλώσεις που οργανώνουν άλλοι φορείς και συμμετέχει ο δήμος ή η κοινότητα, γ) απονομή τιμητικών διακρίσεων, αναμνηστικών δώρων και φιλοξενία προσωπικοτήτων και αντιπροσωπειών εσωτερικού ή εξωτερικού και δ) τιμητικές διακρίσεις, αναμνηστικά δώρα και φιλοξενία φυσικών προσώπων τα οποία συνέβαλαν ιδιαίτερα στην κοινωνική και πολιτιστική ανάπτυξη του δήμου ή της κοινότητας.

Οι κατά τα άνω δαπάνες είναι προαιρετικές και θεσμοθετήθηκαν και νομιμοποιήθηκαν για πρώτη φορά με τις διατάξεις του άρθρου 24 του Ν. 1416/1984 «τροποποίηση και συμπλήρωση διατάξεων της δημοτικής και κοινοτικής νομοθεσίας για την ενίσχυση της αποκέντρωσης και την ενδυνάμωση της Τοπικής Αυτοδιοίκησης».



Με τον τρόπο αυτό δόθηκε στους οργανισμούς τοπικής αυτοδιοίκησης η δυνατότητα να πραγματοποιούν ύστερα από απόφαση του δημοτικού ή κοινοτικού συμβουλίου με ψήφιση ανάλογης πίστωσης σε βάρος ειδικών κωδίκων αριθμών του εγκεκριμένου προϋπολογισμού τους, τις δαπάνες που αναφέρονται στην παράγραφο αυτή. Οι δαπάνες αυτές, μπορούμε να πούμε, ότι συντελούν στην προβολή του κοινωνικού σκοπού και κοινωνικής αποστολής των ΟΤΑ στη σύγχρονη εποχή και συντελούν στην περαιτέρω ανάπτυξη και βελτίωση του επιπέδου ζωής των δημοτών τους.

Επειδή, όμως λόγω ειδικά της φύσεως του προαιρετικού χαρακτήρα των παραπάνω δαπανών και της κοινωνικής φύσεως αυτών και προβολής των οργάνων των ΟΤΑ, είναι δυνατόν να οδηγήσουν ενδεχόμενα σε κατάχρηση εξουσίας ή υπερβολή σε βάρος των οικονομικών συμφερόντων των οργανισμών, λόγω και του εκτελεστού των αποφάσεων αυτών από τον αρμόδιο Γενικό Γραμματέα της Περιφέρειας κατά τις διατάξεις της παρ. 1 του άρθρου 177 του Δημοτικού και Κοινοτικού Κώδικα να δίδεται ιδιαίτερη προσοχή, ώστε να προλαμβάνονται οι τυχόν υπερβάσεις του είδους αυτού και να προστατεύονται τα συμφέροντα των ΟΤΑ.

Εξάλλου, σύμφωνα με την υπ' αριθμ. 3850/1986 απόφαση του ΣτΕ «η πρόβλεψη των διατάξεων της παρ. 4 του άρθρου αυτού με τις όμοιες του άρθρου 24 του Ν. 1416/84, έγινε προς διευκρίνιση του ότι είναι κατ' αρχήν, δυνατή η εγγραφή και η διάθεση πιστώσεων για την πληρωμή δαπανών γενομένων για τους λόγους που αναφέρονται στις διατάξεις αυτές υπό τον απαράβατον όμως όρον ότι, οι παραπάνω εκδηλώσεις, συνδέονται προς συγκεκριμένα συμφέροντα των δημοτών των Δήμων ή Κοινοτήτων, οι οποίοι αποφασίζουν την διάθεση των πιστώσεων για τους παραπάνω σκοπούς.

Στην συγκεκριμένη περίπτωση για την αγορά του έργου που αναφέρεται στην πιο πάνω απόφαση θα έπρεπε να παρθούν προσφορές και να εγκριθεί από την Καλλιτεχνική Επιτροπή πράγμα που δεν έγινε όπως προκύπτει από το φάκελο της υπόθεσης».

Αξίζει να σημειωθεί ότι η απόφαση του διοικητικού συμβουλίου του Μουσείου Νεοελληνικής Τέχνης είχε ξεσηκώσει θύελλα αντιδράσεων και για το γεγονός ότι όλα τα έργα που εκτίθενται σ' αυτό είναι δωρεές. Ο κ. Τέτσης έχει κάνει δωρεές σε πολλά μουσεία και πινακοθήκες στην χώρα μας, και είναι η μοναδική περίπτωση που ένα μουσείο ζητά να αγοράσει ένα από τα έργα του.

Μάλιστα στο παρελθόν, η καλλιτεχνική επιτροπή είχε απορρίψει αιτήματα άλλων καλλιτεχνών για αγορές έργων τέχνης, με το σκεπτικό ότι το Μουσείο δέχεται μόνο «δωρεές».

Ο 80χρονος σήμερα ζωγράφος Παναγιώτης Τέτσης τιμήθηκε από το Μουσείο Σύγχρονης Τέχνης του Ιδρύματος Βασίλη και Ελίζας Γουλανδρή στην Ανδρο. Χαρακτηρίζεται ως ένας από τους σπουδαίους Ελληνές ακουαρελίστες, χαράκτης και δεξιοτέχνης του χρώματος.



ΟΙ ΕΡΓΑΖΟΜΕΝΟΙ ΣΤΟ ΥΠΟΥΡΓΕΙΟ

ΚΑΤΗΓΟΡΟΥΝ ΤΟΝ ΥΠΟΥΡΓΟ ΑΙΓΑΙΟΥ

για «έλλειψη προγράμματος και στόχων»!

Πραγματοποιούν από σήμερα 3ωρες στάσεις εργασίας

Για «έλλειψη προγράμματος και στόχων» κατηγορεί τον υπουργό Αιγαίου και Νησιωτικής Πολιτικής κ. Αρ. Παυλίδη ο Σύλλογος Υπαλλήλων του υπουργείου και ταυτόχρονα επισημαίνει ότι «η αναβλητικότητα, ο συγκεντρωτισμός, η απαξίωση της ιεραρχίας και των θεσμικών οργάνων εκθέτουν και απαξιώνουν το ρόλο του υπουργείου Αιγαίου και θέτουν σε αμφισβήτηση την υπόστασή του από τους φορείς και τους πολίτες του Αιγαίου».

Οι εργαζόμενοι στο υπουργείο προχωρούν για το λόγο αυτό από σήμερα σε 3ωρες στάσεις εργασίας. Σε επιστολή του, πιο συγκεκριμένα, ο Σύλλογος προς τον υπουργό Αιγαίου και Νησιωτικής Πολιτικής αναφέρει τα ακόλουθα:

Κύριε Υπουργέ,

Με την παρούσα επιστολή μας θα θέλαμε να σας εκφράσουμε για άλλη μια φορά την έντονη ανησυχία μας για την πορεία και τον τρόπο λειτουργίας του Υπουργείου μας τα τελευταία χρόνια.

Αναγκαζόμαστε να επικοινωνήσουμε με αυτό τον τρόπο αλλά η άμεση επαφή μαζί σας είναι αδύνατη παρά τα αιτήματα που υποβάλλουμε.

Βεβαίως και στις όποιες συναντήσεις μας μέχρι σήμερα διακρίναμε έντονα την διάθεσή σας «να τρέχει ο χρόνος» χωρίς να υλοποιείται τίποτα από αυτά που σας ζητούσαμε.

Σας έχουμε θέσει επανειλημένα ζητήματα που αφορούν στον προγραμματισμό δράσεων και υλοποίησης των αρμοδιοτήτων της υπηρεσίας μας.

Ομως μέχρι σήμερα δεν υπάρχει κανένας προγραμματισμός με αποτέλεσμα οι πιστώσεις του προϋπολογισμού μας στην λήξη των οικονομικών ετών να παραμένουν σχεδόν ανέπαφες. Με την πρακτική αυτή ούτε οι βασικές ανάγκες λειτουργίας της υπηρεσίας καλύπτονται και το σημαντικότερο δεν υλοποιούνται δράσεις με βάση τις αρμοδιότητές μας λόγω έλλειψης προγράμματος και στόχων. Για την επεξεργασία βέβαια πολιτικών και δράσεων προσαρμοσμένων στις ιδιαιτερότητες του χώρου ευθύνης του Υπουργείου ούτε λόγος. Η αλλαγή του τίτλου παραμένει κενή περιεχομένου.

Η αναβλητικότητα, ο συγκεντρωτισμός, η απαξίωση της ιεραρχίας και των θεσμικών οργάνων εκθέτουν και απαξιώνουν το ρόλο του Υπ. Αιγαίου και θέτουν σε αμφισβήτηση την υπόστασή του από τους φορείς και τους πολίτες του Αιγαίου.

Ολα τα παραπάνω έχουν φέρει τους εργαζόμενους μας σε πολύ δύσκολη θέση με αποτέλεσμα την πλήρη απαισιοδοξία τους και την έλλειψη δημιουργικής προσφοράς.

Τέλος θέλουμε να αναφερθούμε και στην δύσκολη οικονομική κατάσταση που βρισκόμαστε αφού ούτως ή άλλως οι χαμηλές αποδοχές μας έχουν περαιτέρω μειωθεί ακόμα και στην ονομαστική τους αξία τα τρία τελευταία χρόνια, γεγονός που αποδεικνύεται από τα εκκαθαριστικά πληρωμών μας και ο ίδιος έχετε παραδεχτεί.

Για το ζήτημα αυτό με πρωτοβουλία σας, τον Απρίλιο του 2004, μας καλέσατε στο γραφείο σας και μας υποδείξατε ότι θα πρέπει να διεκδικήσουμε αύξηση των αποδοχών μας. Το παραπάνω μας το υπόσχεστε επί τρία σχεδόν χρόνια, χωρίς όμως να έχετε κάνει τίποτα μέχρι σήμερα.

Και αναρωτιόμαστε μήπως και αυτό εντάσσεται στα γενικότερα πλαίσια της πολιτικής και της πρακτικής που εφαρμόζετε και στα υπόλοιπα θέματα λειτουργίας του Υπουργείου.

Κύριε Υπουργέ,

Στην παρούσα φάση κρίνουμε σκόπιμο να μην αναφερθούμε και σε επιμέρους γεγονότα όμως σας ζητάμε να εμπιστευτείτε και να συνεργαστείτε με τους εργαζόμενους και το Σύλλογό μας στην κατεύθυνση της σωστής και εύρυθμης λειτουργίας της υπηρεσίας.

Να προχωρήσετε στον σχεδιασμό δράσεων αξιοποιώντας το προσωπικό και την εμπειρία του, ώστε να αξιοποιηθούν οι πόροι του Υπουργείου προς όφελος των κατοίκων των νησιών μας.

Το Δ.Σ. του Συλλόγου μας εκφράζοντας το γενικότερο κλίμα που επικρατεί μεταξύ των συναδέλφων μας είναι αποφασισμένο να διεκδικήσει με κάθε τρόπο την επίλυση των παραπάνω ζητημάτων.

Για τους παραπάνω λόγους, ζητάμε:

ο Την άμεση θεσμοθέτηση των πάγιων εξόδων κίνησης που μας είχατε υποσχεθεί, ποσού ανάλογου με αυτό που λαμβάνουν οι υπάλληλοι των Ο.Τ.Α.

ο Την επίλυση των ανωτέρω ζητημάτων σε συνεργασία με τους υπηρεσιακούς παράγοντες και τον Σύλλογό μας.

Το Δ.Σ. σήμερα 19 Δεκεμβρίου 2006 αποφάσισε την προκήρυξη 3ώρων στάσεων εργασίας από 12:00 έως 15:00 για την Τετάρτη 20/12, Πέμπτη 21/12, Παρασκευή 22/12/2006 με την προοπτική κήρυξης 24ωρων επαναλαμβανόμενων απεργιακών κινητοποιήσεων την ερχόμενη εβδομάδα.

Για το Δ.Σ.
Η Πρόεδρος
Ακρ. Τσιαπλέ
Ο Γενικός Γραμματέας
Κων/νος Κελαϊδίτης

ΑΚΡΙΤΙΚΑ

κουβεντούλες με κάποια κάπα

Θ άρσει· λέγων τ' αληθές ου σφαλεί ποτέ
ΣΟΦΟΚΛΗΣ

«Η φοβερότερη εκδίκηση είναι να περιφρονείς αυτούς που σε εχθρεύονται, αν και είσαι βέβαιος ότι μπορείς να τους συντρίψεις».
ΜΠΑΛΖΑΚ

WINSTON CHURCHILL: Ο ελεύθερος Τύπος μπορεί να είναι καλός ή κακός Τύπος, ο ανελεύθερος δεν θα γίνει ποτέ τίποτε άλλο από κακός τύπος

Ο ΙΕΞΩΛΗΣ ΚΑΙ ΠΡΟΩΛΗΣ

Μιαν οχιά την πατάς στο κεφάλι και την λιώνεις. Δεν την θεωρείς γραφικό αξιοθέατο και κάθεσαι και παρακολουθείς την ιοβόλο δράση της από την τηλεόραση! Εδώ δεν πρόκειται πια για αποσπασματικές «ιστορίες», για ξεσπάσματα θερμοκέφαλων νεαρών, για συμπτώσεις, για επίδειξη «κατανόησης» - και κατά συνέπεια και κατ' επέκταση για την ανάγκη να καταβληθεί «άλλη μία φορά» μία προσπάθεια κατευνασμού. Οι άνθρωποι που κτύπησαν το αστυνομικό τμήμα στου Παπάγου, οι άλλοι που κάψανε τα αυτοκίνητα στον Βύρωνα, οι εξώλης και προώλης που είναι εγκατεστημένοι σε ένα «υπό κατοχή» κτίριο του Αριστοτελείου και εξορμούν από εκεί (με την ντροπιασμένη ανοχή των πάντων) για να καταστρέψουν τα πάντα, αποτελούν φύτρες της ίδιας φάρας.

Από εκεί και πέρα, όμως, το συμπέρασμα είναι -πρέπει να είναι- ένα... Μια τέτοια «έκρυθμη» κατάσταση μόνο με τον ίδιο, αμείλικτο τρόπο πρέπει να αντιμετωπισθεί, προτού είναι πολύ αργά. Αυτή η επιδεικτική «πρόβα» των τελευταίων εικοσιτετραώρων, όταν συνδεθεί με όλα όσα έχουν συμβεί και καταγραφεί, εδώ και πολύ - πολύ καιρό, οδηγεί και σε κάτι άλλο, σε ένα συμπέρασμα εξίσου επικίνδυνο και καταστροφικό. Και είναι απορίας άξιον το ότι (γιατί έτσι δείχνουν τα πράγματα) δεν φαίνονται να το αντιλαμβάνονται αυτοί που θα έπρεπε πρώτοι και πριν από όλους να έχουν ήδη προβληματισθεί. Και ένας προβληματισμός οδηγεί σε αποφάσεις και μέτρα - πουθενά αλλού δεν οδηγεί...

Φ ΟΒΙΣΜΕΝΑ ΒΛΕΜΜΑΤΑ

Με βλέμματα φοβισμένα και πρόσωπα κρυμμένα μέσα στους γιακάδες, οι ποδοσφαιριστές των εκατομμυρίων έτρεχαν να ξεφύγουν. Ξοπίσω τους οι μαινόμενοι ταύροι της κερκίδας, οι προπονητές των προπονητών, οι πρόεδροι των προέδρων. Τα γιαούρτια ανά χείρας έτοιμα να υποδηλώσουν την απόλυτη ξεφτίλα. Κάποτε, στην Αμερική του Γουάιτ Ερπ, χρησιμοποιούσαν πίσσα και πούπουλα. Εμείς εδώ, αφού περάσαμε την εμπειρία των κορνέδων, έχουμε πάρει προαγωγή στο γιαούρτι. Δεν υπάρχει τίποτα χειρότερο από ένα γιαούρτι προσγειωμένο στη μούρη σου.

Το αιώνιο κόμπλεξ μιας κοινωνίας που θεοποιεί και αφορίζει στο πιτς φιτίλι, βρίσκει επιτέλους την ιδανική μορφή έκφρασής του μέσα από τη ρίψη ενός γιαουρτιού στο πρόσωπο του εκάστοτε στόχου. Πρώτα κατασκευάζουμε θεότητες και κατόπιν τις υποκαθηλώνουμε μέσω της ατίμωσης. Ξύλο, κυνηγητά, βρισίδι και όλα αυτά επειδή δεν αντέχουμε άλλο την ήττα, την ατίμωση της ιδέας. Σιγά! Στην πραγματικότητα, αυτό που δεν αντέχουμε είναι η δική μας ευπιστία απέναντι στους κατασκευασμένους θεούς και στα πρόσωπά τους βλέπουμε τους εαυτούς μας. Και ρίχνουμε το γιαούρτι σε μας τους ίδιους, διότι αυτό μας χρειάζεται, αυτό μας έχει απομείνει.

Τα λαϊκά δικαστήρια επανήλθαν στη μόδα και καθορίζουν τις επιταγές των καιρών μέσα από ένα αδιόρατο κλίμα τρομοκρατίας, το οποίο υποδηλώνει την έλλειψη οραμάτων. Η κρίση έχει μεταβληθεί σε πολιτική, το άλγος σε επιβίωση και η βία περισσεύει.

Ο ΠΟΥ ΛΑΛΟΥΝ ΠΟΛΛΟΙ ΚΟΚΟΡΟΙ

Οπου λαλούν πολλοί κόκόροι αργεί να ξημερώσει, ισχυρίζεται ο θυμόσοφος λαός, και, όπως εν τοις πράγμασι έχει αποδειχθεί, το δίκιο του είναι βουνό. Τελευταία κόντρα σε ανώτατο κυβερνητικό επίπεδο με αφορμή τον ΟΤΕ ξεχειλίζει το ποτήρι, αποδεικνύοντας για μία ακόμη φορά πώς μπορεί δύο πολιτικοί να είναι ξένοι στο ίδιο κόμμα. Το φαινόμενο αυτό είναι, άλλωστε, πολυφορεμένο ως μοντέλο στην ελληνική πολιτική σκηνή, όπου τα στελέχη των κομμάτων έχουν μάθει να διαφωνούν δημόσια δημιουργώντας εικόνα συνήχησης για το μέσο ψηφοφόρο.

Οι πολιτικές που χαράσσονται προεκλογικά αλλά και μετεκλογικά γύρω από μεγάλα ζητήματα, όπως η ιδιωτικοποίηση Οργανισμών και το πέρασμα σε μια οικονομία με λιγότερα στοιχεία κρατικισμού και ελέγχου με στόχο την αύξηση της ανταγωνιστικότητας, πρέπει να τυγχάνουν της στήριξης όλων των κυβερνητικών παραγόντων και να μη γίνονται βορά πολιτικών που επιθυμούν διακαώς να επενδύουν στον άκρατο και ατέρμονα θεό του λαϊκισμού. Οταν προεκλογικά η Νέα Δημοκρατία έθεσε στην κρίση του ελληνικού εκλογικού Σώματος το πρόγραμμα της, που περιελάμβανε και τη στρατηγική των αποκρατικοποιήσεων ως στρατηγική ανάπτυξης της οικονομίας, τότε ο ελληνικός λαός της έδωσε ψήφο εμπιστοσύνης, όπως την ίδια στάση, χωρίς μεμψιμοιρίες και διαφωνίες, κράτησαν και οι πρωτοκλασάτοι. Σήμερα κάποιοι από αυτούς σηκώνουν λάβαρο επανάστασης, και μάλιστα σε πολιτικά ζητήματα που δεν άπτονται της δικής τους υπουργικής αρμοδιότητας, επειδή θέλουν να χτίσουν ένα φιλολαϊκό προφίλ και να το εξαργυρώσουν πολιτικά στο μέλλον, όμως το ποτάμι να ξέρουν πως δεν γυρίζει πίσω.

γος σε επιβίωση και η βία περισσεύει.

Μ ΗΝΥΜΑ

Θέλω να στείλω σήμερα, ενόψει και των εορτών των Χριστουγέννων, ένα μήνυμα, και ο νοών, νοείτω (ή αν προτιμάτε, όποιος έχει την μύγα, ας μυγιασθεί):

Οταν αυτοί επήγαιναν, εγώ ερχόμουνα!

Σκέφθηκαν, όμως, αυτοί που βρίσκονται ακόμα υπό καθεστώς... απυροβλήτου, τι έχει να γίνει, αν αρχίσουν να κελαηδάνε τα αηδόνια; Θα παρακαλάνε να μην είχαν γεννηθεί! Είπα κι ελάλησα κι αμαρτίαν ουκ έξω!

Ε ΠΙΣΤΡΟΦΗ ΣΤΟΝ ΛΑΪΚΙΣΜΟ

Η φετινή συζήτηση για τον Προϋπολογισμό ξεκίνησε με όχι και τόσο καλούς οιωνούς. Και τούτο διότι, δυστυχώς, το κόμμα της αξιωματικής αντιπολιτεύσεως, ενθυμούμενο το χειρότερο εαυτό του, ακόμα και της περιόδου '90 -'93, έχει αναλωθεί σε έναν άνευ προηγουμένου λαϊκισμό, ο οποίος, πέρα από επικίνδυνος, αποδεικνύεται στερούμενος όποιας βάσης σοβαρότητας.

Ποιον, αλήθεια, πιστεύει ότι πείθει ο πρόεδρος του ΠΑΣΟΚ προσποιούμενος τον σκληρό και άκαμπτο κρατικιστή της δεκαετίας του '80; Μήπως για να πείσει καλύτερα όποιους πιστεύει ότι τον πιστεύουν, θα πρέπει να αφήσει μούσι και να επαναφέρει το ζιβάγκο;

Αστεία πράγματα! Εδώ, καλά καλά, δεν πείθονται οι ίδιοι οι βουλευτές του κόμματος, ο λαός θα πεισθεί;

Ομως, το πρόβλημα δεν είναι τόσο το ποιον πείθουν, ή δεν πείθουν, ο κ. Παπανδρέου και το ΠΑΣΟΚ. Το πρόβλημα συνίσταται στην παντελή απουσία αξιόπιστου αντιπολιτευτικού λόγου, πάνω στον οποίο ο πολίτης που διαφωνεί ενδεχομένως με τους κυβερνητικούς χειρισμούς, δεν έχει αξιόπιστη εναλλακτική πρόταση.

Διότι δεν μπορεί έως χθες να δηλώνεις υπέρμαχος των ιδιωτικοποιήσεων, αποκαλώντας «σοβιετικού τύπου» τα μοντέλα που εφάρμοσαν σε παιδεία, οικονομία, ανάπτυξη τόσο οι κυβερνήσεις του πατέρα σου όσο και συ ο ίδιος όταν μετείχες ως πρωτοκλασάτος υπουργός, να δηλώνεις όταν ερωτάσαι ότι «για αυτές τις πρακτικές καταδίκασε ο λαός το ΠΑΣΟΚ» και σήμερα να επαναλαμβάνεις ακριβώς τα ίδια! Κάτι δεν πάει καλά και κάποιος νομίζει ότι μπορεί να κοροϊδέψει τον ελληνικό λαό.

Το πρόβλημα είναι βαθιά θεσμικό και φυσικά όχι της κυβέρνησης αλλά της αντιπολίτευσης και δη αυτής που αποκαλείται «αξιωματική», καθώς θεωρείται ως εν δυνάμει διάδοχος πολιτική κατάσταση.

Δεν θα έχουμε, λοιπόν, συζήτηση επί της ουσίας του Προϋπολογισμού, αλλά μια από τις γνωστές και άνευ ουσίας κοκορομαχίες, για τις οποίες ελάχιστα έως καθόλου ενδιαφέρεται ο ελληνικός λαός.

Σ ΥΣΤΗΜΑΤΙΚΗ ΔΙΑΒΡΩΣΗ

Από τη μεταπολίτευση κυρίως και μετά, με την ανοχή και την ευθύνη όλων των κυβερνήσεων, στις παραγωγικές δραστηριότητες του Δημοσίου επήλθε μια άνευ προηγουμένου διάβρωση των δυνατοτήτων των διοικήσεων στις Δημόσιες Επιχειρήσεις και Οργανισμούς, στα Δημόσια Νοσοκομεία, στις Δημόσιες Τράπεζες, κ.λπ., να ασκήσουν τα καθήκοντά τους. Ο λόγος είναι ότι σταδιακά οι εργαζόμενοι, μέσω των συνδικαλιστικών τους οργάνων και της προϊούσης κομματικοποίησης του συνδικαλισμού, απέκτησαν στην ουσία δικαιώματα συνδιοίκησης.

Ενόσω η οικονομία ήταν οιονεί κλειστή και οι δημόσιες παραγωγικές δραστηριότητες δεν αντιμετώπιζαν ανταγωνισμό, οι παρενέργειες που πάντα ασκούσε η αφανής συμμετοχή των εργαζομένων στη διοίκηση των επί μέρους δημόσιων οργανισμών και επιχειρήσεων περνούσαν απαρατήρητες. Ο ΟΤΕ για παράδειγμα ήταν ένα μονοπώλιο. Οπότε γιατί να χολοσκάσουν οι διοικήσεις με τις προνομιακές παροχές που συνεχώς ζητούσαν οι συνδικαλιστές. Τους τα έδιναν όλα και χωρίς πολύ συζήτηση περνούσαν το κόστος των παροχών στο ευρύ κοινό. Ετσι, σήμερα, που η οικονομία μας άνοιξε στον τοπικό και διεθνή ανταγωνισμό, βρισκόμαστε με δημόσιες επιχειρήσεις και οργανισμούς που λειτουργούν με υψηλό κόστος.

Ομως οι εργαζόμενοι σ' αυτές τις δραστηριότητες, καθώς και οι πολιτικές ηγεσίες που τους ενθαρρύνουν, θα πρέπει να αντιληφθούν ότι αυτή η κατάσταση είναι μη διατηρήσιμη.

Ο ... ΜΠΑΧΤΣΕΣ

Εχει τόσα πολλά λουλούδια ο «μπαχτσές», που αποκλείεται να μείνουμε χωρίς... μυρωδιές. Το ένα λουλούδι ξηραίνεται, το άλλο φυτρώνει και ανθεί.

Εχουμε γίνει προ πολλού Texas, αλλά δεν εννοούμε να το καταλάβουμε. Οχι μόνο αυτό αλλά καμαρώνουμε και από πάνω.

Θαυμάζουμε τους απατεώνες και αναθεματίζουμε τους τίμιους. Αυτοί δεν έχουν πέραση στην σημερινή κοινωνία. Είναι ξένο σώμα...

Είμαστε τελικά άξιοι της μοίρας μας...

Ξ ΕΝΑ ΣΩΜΑΤΑ

Αν το καλοσκεφτούμε, πάντως, και το ΠΑΣΟΚ ως κόμμα διαχρονικά απεχθάνεται τους «ξένους»: Μπούτος, Γιάννος, Κοντογιαννόπουλος, Ανδρουλάκης, Μάνος, Ανδριανόπουλος ποτέ δεν θεωρήθηκαν «συμβατά μοσχεύματα» από τη Χαριλάου Τρικούπη. Το κλίμα δεν σήκωνε ποτέ το καινούργιο.

Τα ίδια «τραβάει» τώρα κι ο αμερικανόφερτος διακεκριμένος οικονομολόγος Ηρακλής Πολεμαρχάκις, τον οποίο έφερε ο Γιώργος στην Ελλάδα. Στο ΠΑΣΟΚ κάθε νέα φωνή που είναι ικανή να ανατρέψει παγιωμένους συσχετισμούς αντιμετωπίζεται σαν το άρθρο 16: με αποστροφή. Γιατί; Διότι οι «ξένοι» ανοίγουν πάντα ένα κλειστό παιχνίδι συγκεκριμένων οριζόντων, στο οποίο πρωταγωνιστούν υμέτερες μετριότητες. Ακόμη και ο ίδιος ο Γιώργος Παπανδρέου αντιμετωπίζεται ως ξένος από το παρακομματικό κατεστημένο, διότι, όταν κάποτε τολμούσε, έλεγε πράγματα μη αναμενόμενα...

Γ ΕΙΑ ΣΟΥ ΓΙΑΝΝΗ!

Γεια σου, ρε Γιάννη Διακογιάννη! Ακόμα και μετά θάνατον τους την κάνεις. Ετσι και προχθές, στο δρόμο για το τελευταίο ταξίδι σου, συνεπής με τις αρχές σου, δεν ήθελες πένθιμες καμπάνες και λυπητερές ψαλμωδίες παπάδων.

Μόνο ένα κομμάτι κλασικής μουσικής να σε συνοδεύει στην πολιτική κηδεία, όπως ήταν η επιθυμία σου.

Το κακό μαζί σου ήταν ότι παραήσουν συνεπής και αξιοπρεπής στη ζωή σου. Αν και προχθές παρέλασε από μπροστά σου το μισό υπουργικό συμβούλιο επί κυβερνήσεων Ν.Δ. και ΠΑΣΟΚ, αν και ήταν πασίγνωστες οι σχέσεις σου με πρωτοκλασάτους παράγοντες της πολιτικής, εσύ ποτέ δεν ζήτησες ούτε μία χάρη.

Ηθελες να κάνεις την εγχείρηση «όπως ο απλός ο κόσμος», που 'λεγες, στο Κρατικό. Καλό ταξίδι, αδελφέ. Ελαφρύ το χώμα που σε σκεπάζει.

Υ.Τ.Ε.

ΑΠΕΦΑΣΙΣΘΗ Η ΑΥΞΗΣΗ ΤΟΥ ΜΕΤΟΧΙΚΟΥ ΚΕΦΑΛΑΙΟΥ

ΝΕΑ ΠΡΟΣΠΑΘΕΙΑ ΓΙΑ ΤΗ ΣΩΤΗΡΙΑ *της «Ναυτιλιακής» Τήλου*

Ο δήμαρχος κ. Αν. Αλιφέρης πιστεύει ότι θα βελτιωθεί η κατάσταση



Στην πιο κρίσιμη καμπή, από της ιδρύσεώς της, βρίσκεται η εταιρεία λαϊκής βάσεως της Τήλου «Τήλος – 21ος αιώνας».

Αυτό προκύπτει από την προχθεσινή γενική συνέλευση των μελών της ναυτιλιακής εταιρείας που πραγματοποιήθηκε ύστερα από πρόσκληση του προέδρου της εταιρείας δημάρχου κ. Αναστάσιου Αλιφέρη με κυριότερο θέμα συζήτησης την αύξηση του μετοχικού κεφαλαίου.

Ο κ. Αλιφέρης κατέθεσε πρόταση για αύξηση του μετοχικού κεφαλαίου στο ποσό των 400.000 ευρώ, πρόταση η οποία έγινε δεκτή από τους μετόχους.

Ωστόσο, εκφράζονται σοβαρές επιφυλάξεις αν και κατά πόσον ο στόχος που τέθηκε θα πραγματοποιηθεί δεδομένου ότι η εταιρεία στην εξαετή λειτουργία της, και παρά τις «τονωτικές ενέσεις» που έχει δεχθεί από τον Δήμο Τήλου, που είναι μεγαλομέτοχος, παρουσιάζει συσσωρευμένες ζημίες, οι οποίες καθιστούν την περαιτέρω λειτουργία της ιδιαιτέρως προβληματική.

Αν ο στόχος της αύξησης του μετοχικού κεφαλαίου στο προαναφερθέν ποσό δεν επιτευχθεί θεωρείται σχεδόν βέβαιο ότι το πλοίο της εταιρείας «Ση Σταρ» δεν θα επαναδρομολογηθεί την ερχόμενη τουριστική περίοδο με ό,τι αυτό θα σημαίνει για την τουριστική ανάπτυξη και την οικονομία του νησιού.

Και τούτο επειδή οι συνολικές απαιτήσεις τρίτων υπερβαίνουν κατά τους υπολογισμούς το ποσό των 330.000 ευρώ.

Μιλώντας σε συντάκτη της «δ» χθες ο πρόεδρος της ναυτικής εταιρείας Τήλου και δήμαρχος του νησιού κ. Α. Αλιφέρης δεν απέκρυψε τη δυσχερή θέση της, ταυτόχρονα όμως υπογράμμισε ότι «αυτό το καράβι είναι όλη η ζωή του νησιού» και εμφανίστηκε αισιόδοξος ότι το ποσό της αύξησης του μετοχικού κεφαλαίου θα καλυφθεί.

«Το καράβι μας είναι η ζωή μας όλη και έτσι ακριβώς το βλέπουν οι κάτοικοι του νησιού. Συνεπώς, η ύπαρξη και λειτουργία της ναυτικής μας εταιρείας είναι απόλυτα συνυφασμένη με την ύπαρξη και την ανάπτυξη της Τήλου και αυτή η σκέψη με κάνει αισιόδοξο για τη συνέχεια» ανέφερε χαρακτηριστικά, διατυπώνοντας και πάλι βολές κατά της πολιτικής του Υπουργείου Αιγαίου και προσωπικά κατά του κ. Παυλίδη.

Να σημειωθεί ότι ανεξάρτητα από την έκβαση της αύξησης του μετοχικού κεφαλαίου της εταιρείας ο κ. Αλιφέρης προετοιμάζει ήδη το έδαφος για αγωνιστικές κινητοποιήσεις των κατοίκων σε ένδειξη διαμαρτυρίας για τον ακτοπλοϊκό αποκλεισμό της Τήλου και την πεισματική άρνηση του κ. Παυλίδη να χαρακτηρίσει άγονη την τοπική γραμμή Ρόδος – Τήλος.

Ο ξεσηκωμός των απανταχού Τηλιακών, κυρίως όμως των μόνιμων κατοίκων του νησιού θα αποφασιστεί αμέσως μετά την εγκατάσταση της νέας δημοτικής αρχής και συγκεκριμένα μέσα στο τρίτο δεκαήμερο του Ιανουαρίου.

ΑΠΟ ΤΟ ΓΡΑΦΕΙΟ ΚΑΤΑΝΑΛΩΤΗ ΤΟΥ ΔΗΜΟΥ ΡΟΔΙΩΝ

ΟΔΗΓΙΕΣ ΠΡΟΣ ΤΟΥΣ ΚΑΤΑΝΑΛΩΤΕΣ *ενόψει των εορτών των Χριστουγέννων*

Τι πρέπει να προσέχουν στις αγορές τους

Οδηγίες προς τους καταναλωτές δίνει, ενόψει των εορτών, το Γραφείο Ενημέρωσης Καταναλωτή Δήμου Ροδίων, με ανακοίνωση που εξέδωσε χθες και στην οποίαν αναφέρονται τα εξής:

Παραμονές Χριστουγέννων και Πρωτοχρονιάς, οι καταναλωτές εισπράττοντας το 13ο μισθό θα αρχίσουν να πραγματοποιούν τις αγορές τους. Τα εμπορικά και άλλα καταστήματα, είναι έτοιμα με τις προκλητικά στολισμένες βιτρίνες να υποδεχτούν τους καταναλωτές.

Το Γραφείο Ενημέρωσης Καταναλωτή του Δήμου Ροδίων, έχοντας, πάντα, πρωταρχικό του μέλημα το συμφέρον και την προστασία του Καταναλωτή, δίνει τις δικές του τελευταίες οδηγίες, προς τους Καταναλωτές, ώστε να αποφύγουν τα διάφορα κερδοσκοπικά παιχνίδια, που θα θελήσουν να παίξουν, σε βάρος τους μερικοί κερδοσκόποι, εκμεταλλευόμενοι τη μεγάλη κίνηση και ζήτηση αγαθών, στην αγορά. Και η μεγάλη αυτή ζήτηση των ημερών, δεν είναι, πάντα, προς όφελος των Καταναλωτών, οι οποίοι πρέπει να κινηθούν, με πολύ περίσκεψη και προγραμματισμό, για να προμηθευτούν τα απαραίτητα.

ΒΑΣΙΚΟΙ ΟΡΟΙ ΚΑΙ ΚΑΝΟΝΕΣ

1. Να μην ξεκινάμε, με την εικόνα ενός διαφημιστικού μηνύματος, στο μυαλό μας

2. Να προγραμματίζουμε τις αγορές μας. Κάνουμε ένα κατάλογο, με τα προϊόντα και τα άλλα αγαθά, που θέλουμε να προμηθευτούμε.

3. Προτιμούμε τα επώνυμα προϊόντα και αγοράζουμε, από επώνυμα καταστήματα, όχι από πλανόδιους πωλητές, τους οποίους δεν μπορούμε να βρούμε, ώστε να αποζημιωθούμε, σε περίπτωση, που το προϊόν είναι ελαττωματικό.

4. Οι προμηθευτές είναι υποχρεωμένοι να μας παράσχουν οδηγίες χρήσης, στα ελληνικά.

5. Για αγορές που αφορούν είδη ένδυσης και υπόδησης καλύτερα να περιμένουμε τις εκπτώσεις που θα αρχίσουν μετά την Πρωτοχρονιά

6. Προσοχή, στα προϊόντα «ΚΡΑΧΤΗΣ». Αν δεν τα βρούμε, γιατί έχουν «εξαντληθεί», ας μη «μπλεχτούμε» στη διαδικασία αγοράς άλλων παρομοίων προϊόντων, «εξίσου καλών».

7. Διαπραγματευόμαστε τον τρόπο πληρωμής, όταν πρόκειται να πληρώσουμε, με την πιστωτική μας κάρτα. Είναι πληρωμή «τοις μετρητοίς» και δεν πρέπει να δεχθούμε οποιαδήποτε πρόσθετη επιβάρυνση.

8. Για μια σωστή διατροφή, το σύνθημα του ΓΕΚ είναι: «Φρούτα και λαχανικά της εποχής». Είναι πιο φτηνά και υγιεινά.

9. Ας αποφύγουμε τα προϊόντα, εκτός εποχής. Οι ντομάτες και τα αγγουράκια μόνο τον πληθωρισμό και το κόστος του Χριστουγεννιάτικου τραπεζιού ανεβάζουν και δε βοηθούν, στη σωστή και υγιεινή διατροφή, που μας παρέχει η μεσογειακή δίαιτα. Η ελλιποβαρής ζύγιση και άλλες «επινοήσεις» των πωλητών, λόγω της μεγάλης κίνησης, βρίσκονται, επίσης, στο προσκήνιο.

10. Ας μην αγοράζουμε τρόφιμα, σε μεγάλες ποσότητες, που δεν είναι απαραίτητες, για τη συνηθισμένη διατροφή μας.

11. Αγοράζουμε πουλερικά και κρεατικά, που είναι τοποθετημένα, σε ψυγεία ή προθήκες ψυγεία και όχι αυτά, που είναι εκτός ψυγείου, κρέμονται, από τσιγκέλια και είναι εκτεθειμένα, σε σκόνες και μικρόβια.

12. Αγοράζουμε το νωπό κρέας, όσο γίνεται, πιο κοντά, στην ημερομηνία, που θα διοργανώσουμε το τραπέζι και το αποθηκεύουμε, στο ψυγείο μας, όσο το δυνατόν γρηγορότερα, μετά την αγορά του.

13. Ας μειώσουμε την κατανάλωση κόκκινου κρέατος και κίτρινων τυριών.

14. Για επιδόρπιο, να προτιμήσουμε φρούτα. Μια πλούσια φρουτοσαλάτα, ψητά μήλα, στο φούρνο, πασπαλισμένα, με κανέλα, ζελέ ή γιαούρτι, ελαφρύ σε λιπαρά, με κομματάκια φρούτων, είναι κάποιες αθώες και συγχρόνως γευστικές προτάσεις.

15. Πριν από οτιδήποτε άλλο, να βάλουμε, στο πιάτο, σαλάτα. Αφ' ενός θα ελαττώσει το διαθέσιμο χώρο, για τα υπόλοιπα και αφ' ετέρου θα μας κόψει την όρεξη.

16. Προσοχή στην κατανάλωση αλκοόλ. Αν πιούμε, καλό είναι να προτιμήσουμε κρασί ή μπίρα, που περιέχουν λιγότερο οινόπνευμα ή, εναλλακτικά, μπορούμε να συνδυάσουμε το ποτό μας, με σόδα ή αναψυκτικό, με λίγες θερμίδες και έτσι να το κάνουμε να διαρκέσει περισσότερο.

17. Για κάθε αγορά μας, επιμένουμε, στην έκδοση απόδειξης πληρωμής.

18. Αν τα οικονομικά μας δε μας επιτρέπουν να αγοράσουμε όλα όσα επιθυμούμε, να μην προσφεύγουμε, σε δάνεια ή πιστωτικές κάρτες. Όλα τα δάνεια και οι κάρτες, άσχετα με την ονομασία τους (καταναλωτικά, προσωπικά, εορτοδάνεια, διακοποδάνεια, χρυσές, ασημένιες ή χάλκινες πιστωτικές κάρτες) είναι «χρήμα μετρητό». Σε πολύ μικρό διάστημα, θα κληθούμε να αποπληρώσουμε τις δόσεις μας.

19. Προσοχή, στις δελεαστικές διαφημίσεις και προσφορές τουριστικών γραφείων. Οι καταγγελίες, για παραπλάνηση ακόμα και εξαπάτηση Καταναλωτών, αυτή την περίοδο, αυξάνονται, κατακόρυφα.

Η Αντιδήμαρχος Ροδίων και υπεύθυνη του Γραφείου Ενημέρωσης Καταναλωτή κα. Λίλη Χριστοφάκη – Τρίπη σημειώνει και εύχεται:

Οι γιορτές δε σημαίνουν υπερκατανάλωση
Προσοχή, λοιπόν και... Καλές Γιορτές με υγεία και αγάπη!!!



ΑΝΟΙΓΟΥΜΕ !

MAXI Dia

ΤΟ ΚΛΕΙΔΙ ΣΤΗΝ ΟΙΚΟΝΟΜΙΑ

ΠΕΜΠΤΗ 21/12

ώρα 8:00 π.μ.

ΚΑΙ ΣΑΣ ΠΕΡΙΜΕΝΟΥΜΕ !

ΗΛΙΑ ΒΕΝΕΖΗ, ΗΛΙΟΥΠΟΛΗ ΡΟΔΟΣ

δημοκρατικά

ΥΠΑΡΧΕΙ ΑΝΤΙΚΕΙΜΕΝΙΚΗ ΠΡΑΓΜΑΤΙΚΟΤΗΤΑ Η ΟΠΟΙΑ ΔΙΝΕΙ ΤΟ ΜΕΤΡΟ ΤΗΣ ΑΛΗΘΕΙΑΣ (ΑΡΙΣΤΟΤΕΛΗΣ)

ΜΕ ΠΟΙΕΣ ΣΤΡΑΤΗΓΙΚΕΣ ΘΑ ΚΕΡΔΗΘΕΙ Η ΚΡΙΣΙΜΗ ΨΗΦΟΣ ΤΩΝ ΑΝΑΠΟΦΑΣΙΣΤΩΝ

ΤΟ «ΠΑΛΑΙΟ ΠΑΣΟΚ» ΚΑΙ *η νέα πολιτική κυριαρχία*



ΓΡΑΦΕΙ Ο ΓΙΑΝΝΗΣ ΛΟΥΛΗΣ

Τα θεμέλια για να επιτευχθεί μια εκλογική νίκη και πολύ περισσότερο μια μακρά πολιτική κυριαρχία χτίζονται πάνω σε μια επιτυχημένη στρατηγική. Ενώ μια επιτυχημένη στρατηγική προκύπτει από την ορθή αποκρυπτογράφηση των τάσεων της κοινής γνώμης. Την επομένη της βαριάς ήττας του 2004, ένα ΠΑΣΟΚ αναζητούσε στρατηγική. Το ζητούμενο ήταν απλό, αλλά και δύσκολο: Να αντικαταστήσει μια εικόνα φθαρμένη από τη μακρά παραμονή του στην εξουσία, με μια νέα και φρέσκια εικόνα. Χωρίς τη στρατηγική αυτή, οι προοπτικές ανάκαμψής του ήταν μηδαμινές.

Ανάλογη στρατηγική πρόκληση αντιμετώπιζε η Ν.Δ. το 1981. Επρεπε να αλλάξει συθέμελα τη φυσιογνωμία της. Και δεν το έπραξε. Το ίδιο έπρεπε να κάνει και μετά τη βαριά ήττα του 1993. Και πάλι δεν το έπραξε, επιτρέποντας στο ΠΑΣΟΚ να πετύχει μια εικοσαετή κυριαρχία. Εν τέλει, μόνο επί Κ. Καραμανλή, η Ν.Δ. άρχισε να διαμορφώνει την εικόνα ενός κόμματος του μεσαίου χώρου. Ετσι επικράτησε το 2004.

Το στρατηγικό πρόβλημα του ΠΑΣΟΚ δεν είναι η ενίσχυση της «συσπείρωσής» του. Αλλά να κερδίσει τους κρίσιμους, αναποφάσιστους ψηφοφόρους του μεσαίου χώρου

Υπάρχουν κρίσιμες φάσεις στη ζωή των κομμάτων που καλούνται να μεταμορφωθούν. Αν δεν το πράξουν, μένουν για χρόνια στο περιθώριο. Αυτό π.χ. συνέβη με το Εργατικό Κόμμα της Αγγλίας, προ Μπλερ. Το ίδιο συνέβη με τους Συντηρητικούς, προ Κάμερον.

Μπορεί το σύνθημα «Γιώργο άλλαξέ τα όλα» να ήταν απλοϊκό. Ομως, στην «καρδιά» του περιείχε το στρατηγικό στοίχημα για τον κ. Παπανδρέου: Να διαμορφώσει νέο στίγμα, νέα ηγετική ομάδα (που να αποπνέει φρεσκάδα), νέες θέσεις. Αυτή η στρατηγική ουσιαστικής αλλαγής του ΠΑΣΟΚ δε διαμορφώθηκε ποτέ. Αντ αυτού έγιναν ανερμάτιστες τακτικές κινήσεις, δήθεν νεωτερισμού, με την επιστράτευση κυρίως στελεχών που στερούντο οποιουδήποτε πολιτικού βάρους. Η αλλαγή του ΠΑΣΟΚ όχι μόνο δεν συντελέσθηκε, αλλά και απαξιώθηκε.

Ετσι φθάσαμε στο σημερινό σημείο, όπου η επιστροφή στην παλιά εικόνα του ΠΑΣΟΚ, θεωρήθηκε ως το «μη χείρον»! Διότι η εικόνα του ερασιτεχνισμού αντικαταστάθηκε, τουλάχιστον, με μεγαλύτερο επαγγελματισμό. Ο σκληρός πυρήνας των ψηφοφόρων του ΠΑΣΟΚ (όπως εκτιμήσαμε σε προηγούμενο άρθρο μας) τείνει να συσπειρωθεί. Οι πιο πιστοί ψηφοφόροι του ΠΑΣΟΚ, μαζί τους και ο κ. Παπανδρέου, ένιωσαν ανακούφιση. Καθώς από το ναδίρ του Νοεμβρίου υπάρχει ισχνή ανάκαμψη. Πρόκειται, όμως, περί απλής ασπιρίνης.

Τα σοβαρά στρατηγικά προβλήματα, όμως, δε λύνονται με ασπιρίνες. Το πιο επικίνδυνο, μάλιστα, θα ήταν η ηγεσία του ΠΑΣΟΚ να εκλάβει την πρόσκαιρη ανακούφιση που νιώθει τώρα ως πολιτική θεραπεία της φθαρμένης εικόνας του κόμματος. Το στρατηγικό πρόβλημα του ΠΑΣΟΚ δεν είναι η ενίσχυση της «συσπείρωσής» του. Αλλά να κερδίσει τους κρίσιμους, αναποφάσιστους ψηφοφόρους που ανήκουν στον μεσαίο χώρο και τους οποίους έχασε το 2004. Τους αναποφάσιστους, όμως, δεν θα τους κερδίσει ο κ. Παπανδρέου με την εικόνα ενός παλιού ΠΑΣΟΚ. Επίσης, εγκαταλείποντας την ουσιαστική αλλαγή του κόμματός του, ο κ. Παπανδρέου δε θα φτιάξει μια ισχυρή ηγετική εικόνα. Στην τελευταία δημοσκόπηση της GPO, ο κ. Καραμανλής προηγείται με 16% στο πεδίο της «πρωθυπουργικής εμπιστοσύνης». Στην πραγματικότητα, ο κ. Καραμανλής προηγείται με ακόμη μεγαλύτερες διαφορές στους αναποφάσιστους, όπου τα πρόσωπα είναι πιο σημαντικά ως κριτήριο ψήφου, από τα κόμματα.

Συμπέρασμα: Ο κ. Παπανδρέου έχασε την τελευταία ευκαιρία ουσιαστικής αλλαγής του ΠΑΣΟΚ. Μήπως, λοιπόν, χάνει και την ευκαιρία να κερδίσει τους αναποφάσιστους; Αυτό το ερώτημα απασχολεί το ΠΑΣΟΚ;

ITB BERLIN

ΤΑΣΕΙΣ ΤΗΣ ΞΕΝΟΔΟΧΙΑΣ ΣΤΟ ΕΠΙΚΕΝΤΡΟ ΤΗΣ ITB HOSPITALITY DAY

Τάσεις και καινοτομίες του ξενοδοχειακού κλάδου θα παρουσιαστούν και θα αναλυθούν, στο πλαίσιο της έκθεσης ITB Berlin, και ειδικότερα κατά την ITB Hospitality Day (8 Μαρτίου 2007), με τη συμμετοχή σημαντικών εκπροσώπων του χώρου.

Στο επίκεντρο της συζήτησης θα βρεθούν οι νέες μεγάλες τουριστικές επενδύσεις, όπως επίσης και το **μέλλον των πολυτελών ξενοδοχειακών επιχειρήσεων στη περιοχή της Μεσογείου.** Εμφαση θα δοθεί επίσης, με αφορμή τις πρόσφατες ανακοινώσεις επιστημόνων για τις κλιματικές αλλαγές, στα **ξενοδοχεία των Αλπεων**, τα οποία, λόγω της γενικής υπερθέρμανσης του πλανήτη, καλούνται να αναζητήσουν εναλλακτικές λύσεις επιβίωσης. Ανάμεσα στους ομιλητές της συγκεκριμένης ενότητας, περιλαμβάνονται ο Ιταλός αρχιτέκτονας, κ. Matteo Thun, ο Chief Marketing Officer της Sol Melia, κ. Luis del Olmo και ο Chief Marketing Officer των Six Senses Resorts & Spas, κ. Raymond Hall.

Στη συνέχεια, αρχιτέκτονες και σχεδιαστές θα παρουσιάσουν πρωτότυπες ιδέες και προτάσεις, βάσει των οποίων ξενοδοχεία, υιοθετώντας βασικές **εφαρμογές του φενγκ-σούι,** μπορούν να μεταμορφωθούν. Συντονίστρια της συζήτησης θα είναι η αρχιτέκτονας κυρία Anja Schmidt, ενώ ομιλίες θα πραγματοποιήσουν οι κ.κ. Nick Schweiger και Matthias Hollwich. Κοινό στοιχείο όλων η έμπνευση ιδεών από τη φύση.

Ακολουθώντας τις τάσεις της αγοράς, κατόπιν, θα εξεταστεί το θέμα της **εμπειρίας των αισθήσεων** σε συνάρτηση με τα **brands** των ξενοδοχείων, με στόχο να αποδειχθεί σε τι βαθμό οι ξενοδοχειακές αλυσίδες μπορούν να κερδίσουν νέους πελάτες, υιοθετώντας τακτικές των αισθήσεων, όπως εικόνες, ήχους, σκηνικά, αρώματα και υλικά, αλλά και πως οι σχεδιαστές των ξενοδοχειακών brands μπορούν, χρησιμοποιώντας τις αισθήσεις, να επηρεάσουν τη συμπεριφορά των καταναλωτών στο στάδιο της κράτησης. Για το θέμα θα μιλήσουν η κυρία Sue Brush, Global Brand Manager της Starwood Hotels & Resorts, ο κ. Michael J. Deitemeyer, CEO των Omni Hotels και ο κ. Bernd Michael, Στρατηγικός Σύμβουλος της διαφημιστικής Grey. Συντονιστής της συζήτησης θα είναι ο ειδικός σε θέματα marketing, κ. Gerhard Fuchs, CEO της εταιρίας `die fuechse`.



Επειτα, θα παρουσιαστούν οι οικονομικές αναλύσεις επιχειρήσεων στη ξενοδοχειακή και τουριστική βιομηχανία από τον Καθηγητή Dr. Klaus Weiermair και τον αναλυτή θεμάτων ξενοδοχίας κ. Werner Pauen, ενώ ιδιαίτερη έμφαση θα δοθεί στο θέμα του **ανθρώπινου προσωπικού,** με αφορμή την ανάπτυξη της τουριστικής βιομηχανίας και της αυξημένης ζήτησης στελέχωσης των επιχειρήσεων. Τη συζήτηση θα συντονίζει ο κ. Joe Strodel από το Cornell University, ενώ στους ομιλητές περιλαμβάνονται η κυρία Severine Restout, Διευθύντρια Ανθρωπίνου Δυναμικού Ευρώπης και Αφρικής του Hilton University, η κυρία Gisela Willmes, Διευθύντρια Ανθρωπίνου Δυναμικού του Ritz-Carlton Βερολίνου και ο κ. Thomas Althoff, Managing Partner της Althoff Hotels & Residences.

Τέλος, συζήτηση θα γίνει και για την συμβολή του **internet** στις κρατήσεις ξενοδοχείων, λαμβάνοντας υπόψιν την ανταλλαγή απόψεων πελατών για ένα ξενοδοχείο σε κάποιο `chatroom` ή `bloggers' meeting`. Ομιλητές θα είναι ο Dr. Christof Juen, CEO της Ενωσης Ξενοδόχων της Ελβετίας, ο κ. Markus Luthe από την Ξενοδοχειακή Ένωση της Γερμανίας, ο κ. Gabriele Meichsner, αρχισυντάκτης του «Varta Guide» και ο Dr. Axel Jockwer, Διευθυντής Marketing της «holidaycheck.de».



ΠΑΝΕΛΛΗΝΙΑ ΟΜΟΣΠΟΝΔΙΑ ΕΠΙΧΕΙΡΗΣΕΩΝ ΤΟΥΡΙΣΜΟΥ

ΕΠΙΤΑΚΤΙΚΗ Η ΑΝΑΓΚΗ ΑΝΑΝΕΩΣΗΣ

των τουριστικών λεωφορείων



5.500 περίπου τουριστικά πούλμαν **με εκτιμώμενη αξία μεγαλύτερη των 800 εκατ. ευρώ, τα οποία σε ποσοστό περίπου 85% είναι ιδιοκτησίας των τουριστικών γραφείων, υποστηρίζουν αποτελεσματικά ένα ευρύτατο φάσμα δραστηριοτήτων της τουριστικής οικονομίας στη χώρα μας (ξενοδοχεία, συνεδριακό τουρισμό, κρουαζιέρες, περιηγητικό τουρισμό κ.α). Όμως το 75% των τουριστικών λεωφορείων έχει ηλικία πάνω από 10 έτη, γεγονός που στο άμεσο μέλλον θέτει προβλήματα ποιότητας στην αλυσίδα προσφοράς υπηρεσιών του ελληνικού τουρισμού. Αυτό είναι το κυριότερο συμπέρασμα σχετικής μελέτης η οποία έγινε από την εταιρία JBR Hellas για λογαριασμό της ΠΟΕΤ (Πανελλήνια Ομοσπονδία Επιχειρήσεων Τουρισμού) και παρουσιάστηκε στη χτεσινή εκδήλωση της Ομοσπονδίας, ενώπιον πολυπληθούς ακροατηρίου εκπροσώπων και στελεχών των υπουργείων Τουριστικής Ανάπτυξης, Μεταφορών και Επικοινωνιών, στελεχών του ΕΟΤ, φορέων του τουρισμού, πολλών επιχειρηματιών του κλάδου από όλη την Ελλάδα και εκπροσώπων του τύπου.**

Στην ίδια εκδήλωση ο Πρόεδρος της ΠΟΕΤ, κ. **Γιώργος Δούκας,** αναφέρθηκε σε ευρύτερα θέματα που απασχολούν τα Τουριστικά Γραφεία και τον ελληνικό τουρισμό και στην συνέχεια παρουσιάσθηκε το νέο, ανανεωμένο website της **ΠΟΕΤ** από την εταιρία **Travel Media Applications.**

Ανάμεσα στα άλλα, άκρως ενδιαφέροντα, συμπεράσματα και στοιχεία της μελέτης είναι και τα εξής:

* Η **απελευθέρωση του συγκοινωνιακού έργου** στα πλαίσια ενός ελεγχόμενου ανταγωνισμού είναι η πολιτική που ισχύει στις περισσότερες χώρες της Ευρώπης και ευνοείται από την ΕΕ, διότι με αυτήν προωθείται ο υγιής ανταγωνισμός και ωφελούνται, πρώτιστα, οι ίδιοι οι καταναλωτές. Το καθεστώς του μονοπωλίου οφείλει οριστικά να τερματισθεί το 2011, όταν και παύεται, σύμφωνα με τον ισχύοντα Νόμο.

* Με δεδομένο ότι από το προβλεπόμενο ποσό των **600 εκατ. ευρώ για τον εκσυγχρονισμό των τουριστικών λεωφορείων** μόνο ποσοστό περίπου 30-35% αναμένεται να έχει απορροφηθεί μέχρι λήξεως ισχύος του Νόμου το 2007, επιτακτική είναι η ανάγκη συνέχισης των κινήτρων για την ανανέωση των τουριστικών λεωφορείων.

* Πολλά **κρίσιμα, θεσμικά και οικονομικά, προνόμια,** σε βάρος των τουριστικών λεωφορείων, έχουν κατά καιρούς παραχωρηθεί **στα ΚΤΕΛ.** Η άνιση και απαράδεκτη αυτή πολιτική των εκάστοτε κυβερνήσεων, αποτέλεσμα μικροπολιτικών σκοπιμοτήτων, έχει σοβαρό μερίδιο ευθύνης στην αποδυνάμωση του κλάδου, πλήττοντας συνολικά τον ελληνικό τουρισμό. Τα θέματα αυτά οφείλουν άμεσα να επαναξετασθούν από τα αρμόδια υπουργεία.

* Σε ευρωπαϊκό επίπεδο το **λεωφορείο** αναδεικνύεται ως το **ασφαλέστερο από τα υπόλοιπα οχήματα,** ενώ στη χώρα μας τα τουριστικά λεωφορεία έχουν μικρό δείκτη ατυχημάτων, σε σύγκριση με τα υπόλοιπα λεωφορεία.

Τα λεωφορεία παίζουν σημαντικό ρόλο στον **τουρισμό** πολλών ευρωπαϊκών **πόλεων.** Ενδεικτικό είναι το γεγονός πως στη Βιέννη το 15% των τουριστών φτάνει με λεωφορείο δαπανώντας 145 - 218 ευρώ / ημέρα, συνεισφέροντας περισσότερο από 15% στην τουριστική βιομηχανία της Βιέννης. Η πόλη δε του Λονδίνου δέχεται ετησίως 2,8 εκατ. επισκέπτες με λεωφορείο και συνεισφέρει στην κρατική οικονομία περίπου UKP 300 εκατ. Η ύπαρξη όμως πολλών λεωφορείων και σε μια πόλη και μάλιστα σε ώρες αιχμής λογικό είναι να προκαλεί προβλήματα στην κυκλοφορία της, καθώς πολλές είναι οι καταγγελίες πολιτών που κάνουν λόγο για κυκλοφοριακή συμφόρηση, θόρυβο και καυσαέριο.

Οπως κατέδειξε η έρευνα, το τουριστικό λεωφορείο χρησιμοποιεί το εθνικό οδικό δίκτυο και δεν χρειάζεται κάποια ιδιαίτερη υποδομή όπως το τρένο και το αεροπλάνο, ενώ αποτελεί σημαντικό συμπλήρωμα και των δύο αυτών μέσων. Είναι ο μόνος τρόπος μεταφοράς που έχει την υπηρεσία `πόρτα-πόρτα`, προωθώντας παράλληλα την ανάπτυξη κοινωνικών σχέσεων μεταξύ οδηγού και επιβατών. Τα λεωφορεία μπορούν επίσης να εξοπλιστούν με οπτικοακουστικά μέσα μετατρέποντας την παραδοσιακή περιήγηση σε εμπειρία πολυμέσων. Από την άλλη, στα μειονεκτήματα των λεωοφορείων έναντι των άλλων μέσων θα μπορούσε κανείς να σημειώσει ότι **χρησιμοποιούνται κυρίως από τους νέους και τους ηλικιωμένους** και όχι τόσο από την μέση ηλικία, ενώ δεν είναι και αρκετά προσβάσιμα για άτομα με ειδικές ηλικίες.

Η ΠΟΕΤ εκτιμά ότι τα αρμόδια όργανα της Πολιτείας οφείλουν άμεσα να εξετάσουν τα συμπεράσματα της μελέτης, δίνοντας τις κατάλληλες λύσεις για το σύνολο των θεμάτων που απασχολούν τον κλάδο των Τουριστικών Γραφείων, που αποτελεί ισχυρό και σημαντικό κρίκο στην αλυσίδα του ελληνικού τουρισμού.

ΣΤΗΝ ΠΡΟΒΟΛΗ ΚΑΙ ΔΙΑΦΗΜΙΣΗ

ΑΝΙΣΗ ΜΕΤΑΧΕΙΡΙΣΗ ΤΩΝ ΜΙΚΡΩΝ ΞΕΝΟΔΟΧΕΙΩΝ

Εντονη αντίδραση της Ενώσεως Κω

Για άνιση μεταχείριση των μικρομεσαίων ξενοδόχων της Κω κατηγορεί τους φορείς του τουρισμού η «Ενωση Μικρομεσαίων Ξενοδόχων και Διαμερισματούχων Νήσου Κω», παίρνοντας αφορμή από την τουριστική έκθεση που έγινε με ποταμόπλοιο στις Παραδουνάβιες χώρες, και ζητεί την άρση της αδικίας αυτής.

Από την Ενωση εκδόθηκε συγκεκριμένα χθες η ακόλουθη ανακοίνωση:

Με αφορμή την πρόσφατη πλωτή τουριστική έκθεση που έγινε με το ποταμόπλοιο στις Παραδουνάβιες χώρες με σκοπό να διαφημίσει τον τουριστικό προορισμό της νήσου Κω η ένωση μικρομεσαίων έχει να παρατηρήσει τα ακόλουθα: είναι ευπρόσδεκτη κάθε προσπάθεια που αποσκοπεί στη διαφήμιση του νησιού μας αρκεί να εντάσσεται σε ένα ολοκληρωμένο πλαίσιο δράστης που σαν σκοπό θα έχει την προβολή και τη διαφήμιση και κατά συνέπεια και την ωφέλεια του συνόλου των τουριστικών επιχειρήσεων του νησιού μας.

Δυστυχώς αυτή τη στιγμή στο νησί της Κω υπάρχουν επιχειρήσεις και κατά συνέπεια και κοινωνικές ομάδες δύο ταχυτήτων, είναι οι μικρομεσαίες επιχειρήσεις που αντιπροσωπεύουν τα 2/3 της Κωακής Κοινωνίας και οι οποίες τα τελευταία χρόνια περιθωριοποιούνται συστηματικά από τις εξελίξεις της τουριστικής αγοράς με αποτέλεσμα τον σταδιακό οικονομικό μαρασμό τους. Για να υπάρχει λοιπόν ένα ολοκληρωμένο πρόγραμμα τουριστικής προβολής της Κω δεν αρκούν μόνο οι σχετικές διοργανώσεις με το ποταμόπλοιο γιατί με το συγκεκριμένο τρόπο δράσης προβάλλεται και ωφελείται κατά κύριο λόγο μόνο η μια πλευρά του τουριστικού προϊόντος του νησιού και πλέον συγκεκριμένα τα μεγάλα ξενοδοχειακά συγκροτήματα πολλές φορές πολυεθνικών συμφερόντων και το σύστημα all inclusive.



Η Κως όμως δεν είναι αυτή. Το νησί έγινε γνωστό στη παγκόσμια τουριστική αγορά από τις μικρές τουριστικές μονάδες και τη ζεστασιά της ελληνικής φιλοξενίας που αυτές πρόσφεραν. Ως εκ τούτου η Ενωση μας προτείνει για να υπάρχει ολοκληρωμένη και ισόρροπη προβολή όλων των επιχειρήσεων του νησιού από το σύνολο των τουριστικών αγορών που αναδεικνύουν σαν προορισμό τους το νησί της Κω να προσκληθούν πράκτορες οι οποίοι όμως θα περιηγηθούν και θα επισκεφτούν αποκλειστικά και μόνο τις μικρές τουριστικές επιχειρήσεις του νησιού μας για να νιώσουν και να βιώσουν το ευγενικό χαμόγελο των οικογενειών που ζουν και εργάζονται σε αυτές τις επιχειρήσεις, τη ζεστασιά της ελληνικής φιλοξενίας, την οικογενειακή θαλπωρή που προσφέρουν αυτές οι μικρές μονάδες, αλλά και να νιώσουν και να δουν από κοντά τις γειτονιές της Κω και των οικισμών της γιατί η Κως δεν ήταν δεν είναι και ούτε πρόκειται να είναι τα απρόσωπα και ψυχρά τεράστια οικοδομικά συγκροτήματα που ανήκουν στις μεγάλες αλυσίδες ξενοδοχείων.

Εάν δεν γίνουν τα παραπάνω τότε θα πρόκειται για άνιση μεταχείριση και μονόπλευρη διαχείριση των πόρων του νησιού που προορίζονται για τη διαφήμισή του.

-Ο-
Β' ΑΝΤΙΠΡΟΕΔΡΟΣ
ΠΑΣΠΑΡΑΣ ΒΑΣΙΛΕΙΟΣ
ΤΟ ΜΕΛΟΣ ΤΟΥ Δ.Σ.
ΓΙΑΛΛΟΥΣΗΣ ΓΕΩΡΓΙΟΣ

ΣΥΛΛΟΓΟΣ ΑΠΟΣΤΡΑΤΩΝ ΕΛΛΗΝΙΚΗΣ ΑΣΤΥΝΟΜΙΑΣ ΡΟΔΟΥ

Μετά από αρχαιρεσίες που έγιναν την 26-11-2006 συγκροτήθηκε σε σώμα το νέο Διοικητικό Συμβούλιο του Συλλόγου Αποστράτων ΕΛΛΗΝΙΚΗΣ ΑΣΤΥΝΟΜΙΑΣ ΡΟΔΟΥ.

Η σύνθεση του νέου Διοικητικού Συμβουλίου έχει ως εξής:

ΠΡΟΕΔΡΟΣ: ΧΑΤΖΗΜΑΡΓΑΡΙΤΗΣ ΒΑΣΙΛΕΙΟΣ
ΑΝΤΙΠΡΟΕΔΡΟΣ: ΑΓΓΟΥΡΙΑΣ ΑΝΑΣΤΑΣΙΟΣ
ΓΡΑΜΜΑΤΕΑΣ: ΦΑΚΙΔΑΡΑΚΗΣ ΝΙΚΟΛΑΟΣ
ΤΑΜΙΑΣ: ΜΑΡΚΟΓΛΟΥ ΚΩΝΣΤΑΝΤΙΝΟΣ
ΕΦΟΡΟΙ ΔΗΜ. ΣΧΕΣΕΩΝ: ΤΣΙΚΡΙΚΑΣ ΕΛΕΥΘΕΡΙΟΣ
ΓΙΑΝΝΟΥΛΑΚΗΣ ΝΙΚΟΛΑΟΣ
ΜΕΛΟΣ: ΧΡΙΣΤΟΦΟΡΙΔΗΣ ΘΕΟΔΩΡΟΣ

ΕΞΕΛΕΓΚΤΙΚΗ ΕΠΙΤΡΟΠΗ
ΠΡΟΕΔΡΟΣ: ΦΑΝΙΤΣΑΣ ΚΩΝΣΤΑΝΤΙΝΟΣ
ΜΕΛΟΣ: ΚΑΡΕΛΑΣ ΠΑΝΑΓΙΩΤΗΣ
ΜΕΛΟΣ: ΚΑΡΑΤΑΠΑΝΗΣ ΑΝΔΡΕΑΣ

Έτοιμοι για ΚΤΕΟ;
τώρα ΚΤΕΟ σε 25 λεπτά!
AUTOVISION
Ιδιωτικό ΚΤΕΟ Ρόδου
για ραντεβού..22410 67677
ανοιχτά απογεύματα και σάββατο, όλα τα παράβολα αγοράζονται στο ΚΤΕΟ
ΠΡΟΓΡΑΜΜΑ ΠΡΟΣΚΛΗΣΗΣ ΟΧΗΜΑΤΩΝ Ν. ΔΩΔ/ΣΟΥ
!!!! - Τον Νοέμβριο ΡΟΗ 4501 εώς 6500
- Τον Δεκέμβριο ΡΟΗ 6501 εώς ΡΟΗ 8500
Η ΜΗ ΔΙΕΝΕΡΓΕΙΑ ΤΕΧΝΙΚΟΥ ΕΛΕΓΧΟΥ ΤΟΥ ΟΧΗΜΑΤΟΣ ΣΑΣ (ΚΤΕΟ) ΜΕΣΑ ΣΤΙΣ ΠΡΟΘΕΣΜΙΕΣ, ΑΠΟΤΕΛΕΙ ΠΑΡΑΒΑΣΗ (ΚΟΚ 86) ΚΑΙ ΤΙΜΩΡΕΙΤΑΙ ΑΠΟ ΤΙΣ ΑΡΧΕΣ ΜΕ ΠΡΟΣΤΙΜΟ 334 ΕΥΡΩ ΚΑΙ ΑΦΑΙΡΕΣΗ ΠΙΝΑΚΙΔΩΝ

ΟΡΓΑΝΩΘΗΚΑΝ ΑΠΟ ΤΟΝ ΠΟΔΡ

ΜΕΓΑΛΗ ΕΠΙΤΥΧΙΑ ΣΗΜΕΙΩΣΑΝ ΟΙ ΠΟΛΙΤΙΣΤΙΚΕΣ ΕΚΔΗΛΩΣΕΙΣ





Τις παρακολούθησε πλήθος κόσμου

Με έντονο ενδιαφέρον το Ροδιακό κοινό παρακολούθησε το εορταστικό πρόγραμμα των Χριστουγέννων 2006, το οποίο οργάνωσε ο Πολιτιστικός Οργανισμός Δήμου Ροδίων στη Ροδιακή Έπαυλη, με τη συμμετοχή 42 συνολικά φορέων και Συλλόγων, για ενέα συνολικά ημέρες (από 9 έως και 17 Δεκεμβρίου).

Ο κήπος και η Επαυλη είχαν 'ντυθεί' με τα απαραίτητα, ώστε να αναδύουν την απαιτούμενη Χριστουγενιάτικη ατμόσφαιρα, ενώ η καλαίσθητη Φάτνη στο κάτω επίπεδο του κήπου, το μεγάλο φωτεινό αστέρι που στεκόταν από πάνω της, το υπέροχα φωτισμένο συντριβάνι, ο τεράστιος Άη Βασίλης στην είσοδο, οι φωτισμένοι φοίνικες εκατέροθεν της κυρίας εισόδου του κτηρίου, το πρωτότυπα στολισμένο Δέντρο από την Εταιρεία Υποστήριξης θυμάτων Τροχαίων Ατυχημάτων και η Φάτνη από Βυζαντινές Αγιογραφίες στο εσωτερικό της Επαυλης, είναι κάποιες από τις στάσεις που μπορούν οι επισκέπτες να απολαμβάνουν, μέχρι τη λήξη της εορταστικής περιόδου και ήδη άφησαν τα καλύτερα σχόλια από αυτούς που συμμετείχαν στις εκδηλώσεις.

Ολες οι εκδηλώσεις που πραγματοποιήθηκαν, έτυχαν θερμής αποδοχής από τον κόσμο που συγκεντρώθηκε, οι συντελεστές καταχειροκροτήθηκαν και η συνεχής εναλλαγή της θεματολογίας δεν άφηνε κανένα αδιάφορο. Το πλούσιο, ομολογουμένως, πρόγραμμα, αποτέλεσε ένα μωσαϊκό πολιτισμού και παραδόσεων διαφορετικών λαών, τόπων και εποχών -ένα μαγικό, χριστουγεννιάτικο ταξίδι στον χωροχρόνο- και περιλάμβανε εκδηλώσεις όπως, τραγούδια από χορωδίες



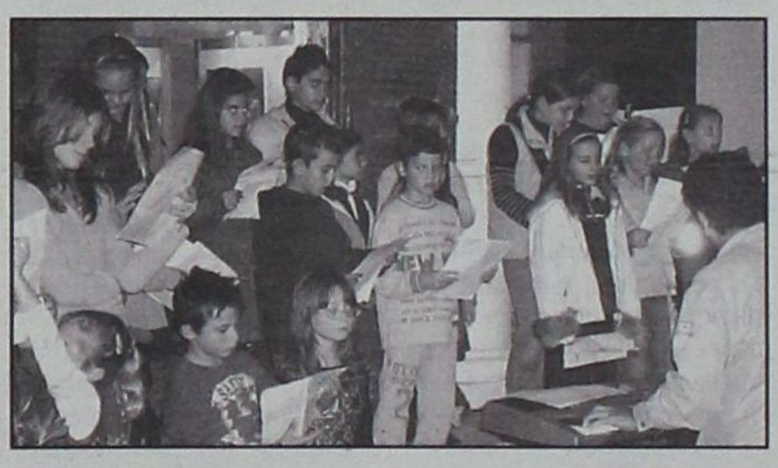

(του Συλλόγου Πολυπολιτισμικών Οικογενειών SPOR, του Συλλόγου Νισυρίων 'Η Πορφυρίς', της Γερμανόφωνης Ευαγγελικής Εκκλησίας, του Ελληνοσουηδικού και του Ολλανδικού Συλλόγου Ρόδου, της Παιδικής και Μικτής Χορωδίας Δήμου Ροδίων), workshop από τον Ολλανδικό Σύλλογο, στο οποίο συμμετείχαν με ζωηρό ενδιαφέρον αρκετοί παρευρισκόμενοι, επίδειξη πρώτων Βοηθειών από το Σώμα Εθελεντών Σαμαρειτών Ερυθρού Σταυρού Ρόδου, επίδειξη παρασκευής γλυκισμάτων από ΣΕΦ μετά από πρόσκληση του Δωδ/κου Συλλόγου Γονέων, Συγγενών και Φίλων Εξαρτημένων Ατόμων, χορευτικό από τον Σύλλογο Ποντίων Ρόδου, Συμιακών Ρόδου 'Ο Γλαυκος', 1ο ΚΑΠΗ Δήμου Ροδίων και ΚΔΑΠ Δήμου Καλλιθέας καθώς και παραμύθια και παραδοσιακά παιχνίδια από μέλη του 1ου ΚΑΠΗ Ρόδου.

Εντυπωσιακό το θέαμα των τεσσάρων επιδείξεων του Κέντρου Τέχνης Χορού και Άθλησης (Tae Kwon Do, Capoeira, κλασικό χορό, χορό της κοιλιάς και flamenco), ενώ οι καθημερινές αφηγήσεις αγαπημένων παραμυθιών με τον Παραμυθά και την κα Μουσική, του ΔΗ.ΠΕ.ΘΕ. Ρόδου, απέκτησαν λιλιπούτειο φανατικό κοινό. Άριστες οι εντυπώσεις και για την ορχήστρα των Εκπαιδευτηρίων Ροδίων Παιδεία, τα χριστουγεννιάτικα κάλαντα από όλο τον κόσμο από τους μαθητές του Τμήματος Φωνητικής του Ωδείου ΠΟΔΡ καθώς και την μουσικοθεατρική εκδήλωση του Ωδείου Ρόδου 'Καίτη Καστρουνή'.

Φυσικά, δεν έλειψαν οι εκθέσεις ζωγραφικής και χειροτεχνίας (από το Εργαστήρι του ΠΟΔΡ και του Κέντρου Δημιουργικής Απασχόλησης Παιδιών με Ειδικές Ανάγκες), happenings με μάγισσες και ιππότες από το 'Μεσαιωνικό Ρόδο', και ξεχωριστές στιγμές από το τραινάκι του ΡΟΔΑ που στα δωρεάν δρομολόγιά του μετέφερε τους μικρούς του φίλους προς και από την Έπαυλη.

Δωρεάν αναψυκτικά και κρασί προσέφεραν οι ΚΟΥΓΙΟΣ ΑΒΕΕ-ΒΑΠ, ΚΑΙΡ ΑΕ και EMERY ΑΒΕ, ενώ δώρα και ημερολόγια μοίρασε στα μικρά παιδιά η Μαιευτική-Γυναικολογική Κλινική Καραγιάννη 'Ο Άγιος Ελευθέριος', σκορπίζοντας παντού τα παιδικά χαμόγελα.

Αξίζει να σημειωθεί ότι σε όλα τα πολύ όμορφα στολισμένα και περιποιημένα περίπτερα των φορέων, τα οποία είχαν ενδιαφέροντα χριστουγεννιάτικα αντικείμενα, γλυκά αλλά και κάθε λογής χειροποίητα μικροαντικείμενα και δωράκια, υπήρχαν κεράσματα για τους επισκέπτες και λιχουδιές για τα μικρά παιδιά. Με Bazaar συμμετείχαν οι παρακάτω φορείς: Σύλλογος Αυτοάνοσων Νοσημάτων Αρθρίτιδας και Λύκου «Θάλεια», Αγροτουριστικός & Αγροβιοτεχνικός Συνεταιρισμός «Οι Απολλωνιάτισσες», Σύλλογος Ποντίων Ρόδου «Ο Διγενής», Ολλανδικός Σύλλογος Ρόδου, Σύλλογος Συμιακών Ρόδου «Ο Γλαύκος», Λέσχη LIONS 'Ηλιούσα' Ρόδου, Αναπτυξιακός, Κοινωνικός & Πολιτιστικός Σύλλογος Ανάληψης Ρόδου, Γερμανόφωνη Ευαγγελική Εκκλησία, Σύνδεσμος Αγάπης, Ελληνοσουηδικός Σύλλογος Ρόδου, Χ.Ε.Ν. Ρόδου, Σύλλογος Μεσοχωριτών Ρόδου (Καρπάθου), 1ο ΚΑ.Π.Η. Δήμου Ροδίων - Κ.Η.Φ.Η. Δήμου Ροδίων, Δωδ/κος Σύλλογος Γονέων, Συγγενών και Φίλων Εξαρτημένων Ατόμων, Σύλλογος Μεσαιωνικό Ρόδο, Σώμα Εθελοντών Σαμαρειτών Ελληνικού Ερυθρού Σταυρού Ρόδου, Λύκειο Ελληνίδων Ρόδου 'Εργάνη Αθηνά', Σύλλογος Πελοποννησίων 'Ο Μοριάς', Πολιτιστικός Σύλλογος Κρητηνίας 'Η Κάστελλος' , Σώμα Ελληνικού Οδηγισμού, Το Σπίτι της Ευρώπης στη Ρόδο και Σύλλογος Τηλίων Ρόδου 'Ο Άγιος Παντελεήμων'.

Ακόμη, σημαντική ήταν η μουσική παρουσία της Φιλαρμονικής Δήμου Ροδίων αλλά και η παρουσίαση, αφενός αγώνων και εθελοντισμού από το Nat West Island Games 2007 αφετέρου προστασίας και μέριμνας ζώων από τη Φιλοζωική Ρόδου.



Με το υγραέριο

Οικονομία

μεγαλύτερη

από 50%

Το υγραέριο μπορεί να χρησιμοποιηθεί για τη θέρμανση και την παροχή ζεστού νερού σε όλο το σπίτι. Το υγραέριο σε φιάλες αποτελεί την ιδανικότερη και οικονομικότερη πηγή ενέργειας για οικιακές χρήσεις όπως μαγείρεμα,ψήσιμο κτλ.

RODOGAZ
...συμφέρει

2° χλμ. Λεωφόρου Ρόδου - Καλλιθέας - Τηλ.: 22410 62649

add

sports

ΕΠΙΜΕΛΕΙΑ:
ΚΩΣΤΑΣ ΚΑΣΤΑΝΑΚΗΣ
ΜΙΧΑΛΗΣ ΜΑΧΛΗΣ
ΔΗΜΗΤΡΗΣ ΣΤΟΥΜΠΗΣ

ΔΙΑΒΑΣΤΕ ΣΗΜΕΡΑ ▼

ΜΙΚΤΕΣ
ΚΑΤΑΝΤΙΑ



σελ. 18

Γ' ΕΘΝΙΚΗ
ΔΙΑΓΟΡΑΣ
ΣΥΝΕΧΕΙΑ



στην αντεπίθεση
σελ. 16

ΚΥΠΕΛΛΟ
ΙΑΛΥΣΟΣ
ΑΝΑΜΕΤΡΗΣΗ



σελ. 17

ΚΛΕΑΝΘΗΣ
«ΑΓΩΝΙΖΟΜΑΣΤΕ

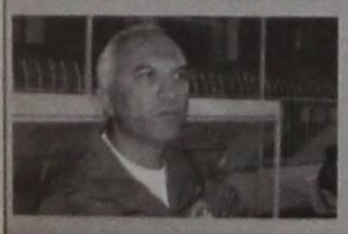

για τη νίκη»
σελ. 17

ΠΡΟΣΠΑΘΕΙΑ ΣΥΣΠΕΙΡΩΣΗΣ

• Με διάφορα τεχνάσματα ο εξωδιοικητικός παράγοντας της Ρόδου Κάλλιστος Διακογεωργίου προσπαθεί να αναθερμάνει το ενδιαφέρον του κόσμου για την ομάδα • «Πήραμε ένα έμβλημα και το κάναμε ομάδα». Με αυτά τα λόγια ο Διακογεωργίου, έδωσε το στίγμα της προσπάθειας που έχει καταβάλει η παρούσα διοίκηση τον τελευταίο ενάμισι χρόνο, στην χθεσινή συνέντευξη τύπου που παραχώρησε• Συνέντευξη τύπου παραχωρεί σήμερα και ο προπονητής της Ρόδου Γιώργος Στράντζαλης

Σε όλους και σε όλα αναφέρθηκε κατά την χθεσινή συνέντευξη τύπου που παραχώρησε στα γραφεία της επιχείρησης του, ο εξωδιοικητικός παράγοντας της Ρόδου Κάλλιστος Διακογεωργίου. Στην προσπάθεια του να αναθερμάνει το ενδιαφέρον του κόσμου σε όλα τα επίπεδα, με αφορμή την καλή πορεία που έχει να επιδείξει ως τώρα η ομάδα της Ρόδου στο πρωτάθλημα της Γ' Εθνικής και με την προοπτική της ανόδου στην Β' Εθνική, μίλησε για όλους και για όσα έχει αντιμετωπίζει η διοίκηση τον τελευταίο ενάμισι χρόνο.



Η αναφορά του ξεκίνησε με την κατάσταση την οποία αντιμετώπισαν στα «πρώτα τους βήματα». Η τοποθέτηση του μιλάει από μόνη της. «Πήραμε ένα έμβλημα και το κάναμε ομάδα». Η αναδρομή του στο παρελθόν λίγο αργότερα φανέρωσε και μία τραγική κατάσταση στην οποία είχε περιέλθει η ΠΑΕ από πλευράς οικονομικών. «Παίκτες απλήρωτοι, προσφυγές, διοικητική υπάλληλοι στην ίδια μοίρα και τα έξοδα να "τρέχουν"». Όμως εκεί που ανέβασε τους τόνους ήταν όταν ενημέρωσε για τις ενοχλήσεις που έχει ο ίδιος από πλευράς τρίτων, «για χρέη που υπήρχαν πριν αναλάβουμε , από την στιγμή που οι διατελέσαντες πρόεδροι είχαν υποσχεθεί πως θα τακτοποιούσαν». Ανέφερε πως «η «παραίτηση» δεν έχει να κάνει με το ενδιαφέρον του για την ομάδα, καθώς αυτό δεν υπάρχει περίπτωση να αλλοιωθεί από όποια θέση και να βρίσκεται στο μέλλον, αλλά για το καλό της σε περίπτωση που παρουσιαστεί κατά την γενική συνέλευση στις 27 Δεκεμβρίου καλύτερη λύση από αυτή που υπάρχει». Ουσιαστικά θέτει τον εαυτό του εκτός, αν υπάρξει σοβαρή πρόταση επιχειρηματία ή επιχειρηματιών για την ανάληψη της ομάδας.

ΣΥΝΕΧΕΙΑ ΣΤΗ ΣΕΛ.16

ΚΟΛΟΣΣΟΣ
ΡΑΝΤΕΒΟΥ



με την ιστορία
σελ. 20

ΠΡΩΤΑΘΛΗΜΑΤΑ
Ο ΦΡΑΓΚΙΝΗΣ



στο ντέρμπι κυπέλλου
σελ. 18

ΠΡΩΤΑΘΛΗΜΑΤΑ ΕΠΟ Γ' ΕΘΝΙΚΗ

ΣΥΝΕΧΕΙΑ στην αντεπίθεση

Βασικό μέλημα στον Διαγόρα, η διατήρηση της καλής αγωνιστικής κατάστασης ενόψει της επανέναρξης του πρωταθλήματος

Ο Διαγόρας έχει μπει πλέον σε μέρες ανασυγκρότησης και προγραμματίζει την αντεπίθεσή του από τις 3 Ιανουαρίου που ξαναρχίζει το πρωτάθλημα και μετά. Οι κυανέρυθροι ακολουθούν κανονικά αυτές τις μέρες τους ρυθμούς προπόνησης του Ντανιέλ Μπατίστα και των συνεργατών του πριν φύγουν για τις μέρες των Χριστουγέννων που παράλληλα θα αποτελούν για αυτούς και μέρες ξεκούρασης.

Η επάνοδος στους αγωνιστικούς ρυθμούς μετά την Πρωτοχρονιά θα φέρει στην Ρόδο, στην δεύτερη εντός έδρας συνάντηση, τον Αχαρναϊκό κι ο Διαγόρας θέλει την νίκη και σε αυτό το παιχνίδι. Για τον λόγο αυτό οι κυανέρυθροι δεν χαλαρώνουν και επιδιώκουν να διατηρηθούν στους ρυθμούς που έχουν τώρα.

Παράλληλα οι Διοικούντες κάνουν τις επαφές τους με παίκτες που τους ενδιαφέρουν αυτή την μεταγραφική περίοδο. Μέχρι στιγμής δεν έχει ανακοινωθεί κάτι ολοκληρωμένο αλλά επειδή οι επαφές συνεχίζονται ακόμα είναι πολύ πιθανόν κάποιος από τους παίκτες που ενδιαφέρουν τον Διαγόρα να κλείσει και σήμερα.

Από την άλλη πλευρά όπως σχετικά ανακοινώθηκε χθες έχει ειδοποιηθεί ο Δήμος Χαριστέας να λύσει το συμβόλαιο του προκειμένου να αδειάσει άλλη μια θέση στο ρόστερ της ομάδας.

Ο Λευτέρης Τέας εν τω μεταξύ περιμένει την συνάντηση του προέδρου της ομάδας Κώστα Χρυσοχοΐδη με τον μάνατζερ του προκειμένου να λυθεί και τυπικά το συμβόλαιο του.

Ολα αυτά είναι θέματα που απασχολούν καθημερινά την Διοίκηση του Διαγόρα για πολλές ώρες μιας και επιθυμία της είναι όλες οι κινήσεις της να ολοκληρωθούν όσο το δυνατόν συντομότερα και οι από μεταγραφή προερχόμενοι παίκτες, να τεθούν άμεσα στην διάθεση του προπονητή και του γυμναστή της ομάδας προκειμένου να προετοιμασθούν κατάλληλα και να είναι έτοιμοι πολύ σύντομα για να μπουν στους ρυθμούς, της νέας τους ομάδας.

Στον αγωνιστικό τομέα πλέον πρέπει να σημειωθεί πώς

- Δόθηκε όπως είναι γνωστό άδεια στον Ερνέστο Φερέϊρα να επισκεφθεί την ιδιαίτερη πατρίδα του για να περάσει εκεί τις μέρες των Χριστουγέννων. Ο παίκτης όπως ανακοινώθηκε χθες θα είναι εδώ για προπόνηση στις 27 του Δεκέμβρη.

- Απών από την χθεσινή προπόνηση ήταν χθες και ο Γιάννης Κοσκινιάτης ο οποίος αισθανόταν ενοχλήσεις από χτυπήματα αντιπάλων στο ματς με τον Βύζαντα. Ολοι οι υπόλοιποι ήσαν στην διάθεση του Ντανιέλ Μπατίστα και γυμνάσθηκαν κανονικά χθες το πρωί.

Σήμερα στις 16.00 ο Διαγόρας δίνει φιλικό παιχνίδι στα Μαριτσά με τον τοπικό Ηρακλή προκειμένου να μην χάσουν οι κυανέρυθροι τους ρυθμούς τους αλλά και για να γίνει ένα τεστ αγωνιστικής κατάστασης λίγο πριν τις μέρες των Χριστουγέννων.

Μάλιστα όπως έγινε γνωστό χθες αναζητείται αντίπαλος και για την Παρασκευή για ακόμα μια φιλική συνάντηση με ομάδα του περιφερειακού η του τοπικού χώρου.

«Το μυστικό μας ήταν η άμυνα»

Σε πελάγη ευτυχίας πλέουν άπαντες στον Ατσαλένιο. Και όχι άδικα βέβαια, αφού η επιβλητική εκτός έδρας νίκη επί του πρωτοπόρου του Νοτίου ομίλου Αγίου Δημητρίου με 3-1 μέσα στο Μπραχάμι, αποτέλεσε ψυχολογική ένεση ενόψει της συνέχειας, που αναμένεται δύσκολη.

«Δώσαμε έμφαση να παίξουμε πολύ καλά στην άμυνα. Παίξαμε μυαλωμένα και περιορίσαμε την επιθετική δραστηριότητα των αντιπάλων μας. Ημασταν ανώτεροι και το αποδείξαμε μέσα στο γήπεδο», επεσήμανε ο Αντώνης Λεκάκης που αποτέλεσε τον ογκόλιθο στην αμυντική διάταξη των «πρασίνων» και συμπλήρωσε: «Η νίκη αυτή θα μας βοηθήσει ψυχολογικά για τη συνέχεια. Δεν θέλουμε να λέμε μεγάλα λόγια, αλλά ποτέ δεν ξέρεις, ίσως μπορέσουμε να διεκδικήσουμε κάτι περισσότερο».

Σε μεταγραφικό επίπεδο τώρα, μετά την απόκτηση του Γιάννη Φουκαράκη, στον Ατσαλένιο θα συνεχίσει την καριέρα του και ο Αργύρης Σινάνης, που έμεινε ελεύθερος από τους ερασιτέχνες του ΟΦΗ, ενώ ο Μανόλης Καινουργιάκης ολοκλήρωσε τις στρατιωτικές του υποχρεώσεις και υπολογίζεται κανονικά πλέον από τον Παύλο Δερμιτζάκη.

Πρόστιμο από Ανατολιωτάκη

«Ενός κακού, μύρια έπονται», υποστηρίζει ο λαός μας, ρητό που φαίνεται να ταιριάζει «γάντι» και στην περίπτωση της Ιεράπετρας. Η εντός έδρας ήττα λοιπόν που γνώρισε η ομάδα στο τελευταίο παιχνίδι από τον Πανηλειακό, ήταν η σταγόνα που ξεχείλισε το ποτήρι όσον αφορά τον Ανδρέα Ανατολιωτάκη, ο οποίος αποφάσισε να επιβάλει χρηματικό πρόστιμο 600 Ευρώ σε κάθε παίκτη. Η κίνηση αυτή προκάλεσε τριγμούς στον σύλλογο, με αρκετούς ποδοσφαιριστές να απειλούν ότι θα φύγουν.

Από κει και πέρα τις επόμενες ημέρες αναμένεται να αναχωρήσει για το Βέλγιο ο Ζοάο Ελίας, προκειμένου να περάσει με την οικογένεια του τις γιορτές και θεωρείται δύσκολο να επιστρέψει στην Κρήτη. Παράλληλα ο Αστέριος Θέμελης κατέθεσε χθες προσφυγή, αφού ο πρόεδρος του συλλόγου αρνήθηκε να του καταβάλει τα 2.000 από τα 7.000 Ευρώ που του οφείλονται, ενώ χθες έφθασαν στη Μεγαλόνησο για να δοκιμαστούν στις προπονήσεις δύο Σκοπιανοί, ένας επιθετικός και ένας στόπερ.

ΠΡΟΣΠΑΘΕΙΑ ΣΥΣΠΕΙΡΩΣΗΣ

ΣΥΝΕΧΕΙΑ ΑΠΟ ΤΗ ΣΕΛ. 15

Η μεγάλη πικρία εκδηλώθηκε όταν αναφέρθηκε σε διάφορους φορείς από τους οποίους έλαβε «υποσχέσεις ότι θα βοηθήσουν την ομάδα, όμως μέχρι και χθες καμία πρόταση δεν υλοποιήθηκε». Στην ίδια μοίρα έβαλε και αυτούς που εκμεταλλεύονται την ιδιότητα τους και δεν φιλοτιμούνται να ενισχύσουν την ομάδα με την καταβολή του ποσού που αντιστοιχεί στην τιμή εισιτηρίου.

Στην συνέχεια έκανε ιδιαίτερη μνεία στους ανθρώπους που βρίσκονται κοντά στην Ρόδο και την στηρίζουν με όποιο τρόπο και μέσο αυτοί διαθέτουν. Ευχαρίστησε τον Πρόεδρο της ομάδας κ. Ηλιακίδη, τους σπόνσορες Κ. Μήτση και Σπανό και τους εμπνευστές της ομάδας Λαμπάδη και Παπαβασιλείου.

Επί της ουσίας η κίνηση του Διακογεωργίου αποσκοπεί καθαρά στο να βρεθεί ξανά ο κόσμος στο «πλευρό» της ομάδας και ο καθένας από την πλευρά του να βοηθήσει ώστε να μην πάει χαμένη η φετινή προσπάθεια.

Σειρά ο Στράντζαλης

Συνέντευξη τύπου για την μέχρι τώρα πορεία της ομάδας θα δώσει σήμερα στις 12 στα γραφεία της ΠΑΕ ο προπονητής της ομάδας Γιώργος Στράντζαλης.

Αγωνιστικά

Με διπλή προπόνηση πραγματοποιήθηκε το χθεσινό πρόγραμμα του Στράντζαλη. Το πρωί τα «ελάφια» προπονήθηκαν σε γυμναστήριο και το μεσημέρι στο βοηθητικό γήπεδο του Δημοτικού Σταδίου. Η μεσημεριανή προπόνηση εξελίχθηκε σε χαλαρούς ρυθμούς και ήταν επικεντρωμένη σε ασκήσεις με μπάλα. Σε αυτές δεν πήρε μέρος ο τιμωρημένος Πάττας, που αντιμετωπίζει πρόβλημα τραυματισμού χαμηλά στο πόδι (κουτουπιέ). Οι υπόλοιποι ακολούθησαν πιστά τις οδηγίες του προπονητή τους, με εξαίρεση τους τραυματίες Δερμιτζάκη και Αθανασίου που ακολούθησαν ατομικό πρόγραμμα υπό την επίβλεψη του γυμναστή της ομάδας Αντώνη Οικονόμου.

Σήμερα το πρόγραμμα θα έχει την ίδια φιλοσοφία αφού ο Στράντζαλης έχει προγραμματίσει διπλή προπόνηση.

ΠΡΟΣΚΛΗΣΗ

ΛΑΪΚΗ και ΤΑΚΤΙΚΗ ΣΥΝΕΛΕΥΣΗ Α.Σ. ΡΟΔΟΣ ΠΑΕ

Φίλαθλε – Φίλε της ΠΑΕ ΡΟΔΟΣ, στα πλαίσια της προσπάθειας που καταβάλλει η ομάδα να κάνει την Υπέρβαση και να είναι ανταγωνίστρια και υπολογίσιμη δύναμη στο πρωτάθλημα της Γ' Εθνικής Κατηγορίας, **η Ομάδα σε θέλει κοντά!**

- Για να κάνουμε όλοι μαζί το **όνειρο πραγματικότητα!**
- Γι' αυτό το λόγο σε καλεί να παρευρεθείς την Τετάρτη **27.12.2006** στο **«ΑΚΤΑΙΟΝ»** και ώρα 20:00.
- Ολοι μαζί να γίνουμε **Αρωγοί της προσπάθειας για την Υπέρβαση!**
- Το Διοικητικό Συμβούλιο για την επίτευξη του μεγάλου στόχου εργάζεται σκληρά και μεθοδικά. Προσβλέπει στη συστράτευση **ΟΛΩΝ** όσων αγαπούν τη **ΡΟΔΟ,** τον τόπο μας, και τον **ΑΘΛΗΤΙΣΜΟ.**

ΠΡΩΤΑΘΛΗΜΑΤΑ ΕΠΟ - ΠΕΡΙΦΕΡΕΙΑΚΟ

ΑΝΑΜΕΤΡΗΣΗ ΜΕ ΦΑΒΟΡΙ

Ο Ιάλυσος έχει το προβάδισμα για πρόκριση στην επόμενη φάση του Κυπέλλου, όμως ο Αστέρας θα παλέψει για την έκπληξη

Ένα από τα πιο αμφίρροπα παιχνίδια της Γ' φάσης του Κυπέλλου Δωδεκανήσου αναμένεται να διεξαχθεί σήμερα στα Μάσαρι, όπου ο τοπικός Αστέρας θα φιλοξενήσει τον Ιάλυσο. Η αναμέτρηση αυτή έχει αρκετές ιδιαιτερότητες, καθώς τις δύο ομάδες χωρίζει μία κατηγορία, ενώ το γήπεδο που θα διεξαχθεί ο αγώνας έχει ξηρό αγωνιστικό χώρο που πιθανότατα θα επηρεάσει τους φιλοξενούμενους, οι οποίοι και στις δύο προηγούμενες φάσεις του θεσμού, αγωνίστηκαν σε ξηρό γήπεδο και προκρίθηκαν δύσκολα.

Συγκεκριμένα, ο γηπεδούχος Αστέρας προκρίθηκε, εκμεταλλευόμενος την έδρα του και τον αγωνιστικό χώρο αφού επιβλήθηκε του πρωτοπόρου της Α' κατηγορίας Α.Ε.Ρ.Α με σκορ 3-1, ενώ ο Ιάλυσος που αγωνίζεται στο Περιφερειακό Πρωτάθλημα απέκλεισε τον Απόλλωνα Απ. πολύ δύσκολα εκτός έδρας με 1-0.

Οι δύο ομάδες προέρχονται από θετικά αποτελέσματα στα πρωταθλήματα που μετέχουν, καθώς η ομάδα των Μασάρων αν και παρουσιάστηκε καλύτερη του αντιπάλου της ήρθε ισόπαλη με τον Απόλλωνα Κ., ενώ η ομάδα της Ιαλυσού επανήλθε στις νίκες αφού κατέβαλε την αντίσταση του Περάματος με σκορ 2-1.

Ο Ιάλυσος

Στην ομάδα του Ιάλυσου, επικρατεί πολύ καλό κλίμα μετά την σπουδαία νίκη που πέτυχε την Κυριακή για τον Πρωτάθλημά και όλοι στον σύλλογο θέλουν η χρονιά να κλείσει με τον καλύτερο τρόπο γι' αυτούς, που δεν είναι άλλος από μια νίκη πρόκριση στο σημερινό παιχνίδι.

Στο ματς, αναφέρθηκε με δηλώσεις του στην «δσπορ» ο προπονητής των «ερυθροκίτρινων», λέγοντας: «Μετά την τελευταία μας επιτυχία για το Πρωτάθλημα η ψυχολογία των ποδοσφαιριστών βρίσκεται στα ύψη και είναι όλοι έτοιμοι να δώσουν άλλο ένα νικηφόρο παιχνίδι για να κλείσει με τον καλύτερο τρόπο η χρονιά για την ομάδα. Για εμάς θα είναι δύσκολο να προσαρμοστούμε στον αγωνιστικό χώρο που θα αγωνιστούμε, καθώς έχουμε να παίξουμε σε τέτοιο γήπεδο από την προηγούμενη φάση του Κυπέλλου. Γνωρίζουμε την δυναμικότητα του αντιπάλου μας και τις δυσκολίες που έχει η συγκεκριμένη αναμέτρηση, όμως πρέπει να υπερασπιστούμε την κατηγορία που αγωνιζόμαστε και το όνομά μας». Απόντες από το στρατόπεδο του Ιάλυσου θα είναι οι τραυματίες Γ. Φωτεινής και Γαϊτάνος, ενώ η συμμετοχή του Θεοδοσίου θα κριθεί την τελευταία στιγμή.

Ο Αστέρας

Για την σημερινή αναμέτρηση μίλησε, επίσης, στην «δσπορ» ο προπονητής του Αστέρα, Μιχάλης Κυπριώτης, ο οποίος δήλωσε: «Το φαβορί σε αυτό το ζευγάρι είναι ξεκάθαρα ο Ιάλυσος, αφ' ενός γιατί αγωνίζεται μία κατηγορία πάνω από εμάς και αφ' ετέρου γιατί διαθέτει πολύ καλή ομάδα. Ομως, για εμάς είναι πρόκληση το συγκεκριμένο παιχνίδι, καθώς μία ενδεχόμενη δεύτερη πρόκριση επί ενός ισχυρού αντιπάλου, μετά την πρόκριση μας επί του Α.Ε.Ρ.Α, θα αποκαλύψει τις δυνατότητες αυτής της ομάδας. Αναγνωρίζουμε τις δυσκολίες του παιχνιδιού, όμως στον θεσμό του Κυπέλλου γίνονται εκπλήξεις και αυτήν θα κυνηγήσουμε και εμείς».

Ο Κυπριώτης είναι στην ευχάριστη θέση να έχει στην διάθεσή του, όλους τους ποδοσφαιριστές του και έτσι η ομάδα θα παραταχθεί πλήρης.

«Μάχη» για την πρόκριση

Δίνουν σήμερα ο Διγενής και ο Κλεάνθης στην πιο δυνατή αναμέτρηση της Γ' φάσης του Κυπέλλου

Από την στιγμή που πραγματοποιήθηκε η κλήρωση για την Γ' φάση του Κυπέλλου ήταν ξεκάθαρο πως το ζευγάρι που θα ξεχώριζε ήταν αυτό του Διγενή με τον Κλεάνθη. Οι δύο ομάδες είναι από τις παραδοσιακές δυνάμεις του δωδεκανησιακού ποδοσφαίρου και αναμένεται η σημερινή αναμέτρηση, που θα διεξαχθεί στο γήπεδο Κοσκινού, να προσελκύσει το ενδιαφέρον αρκετών φιλάθλων.

Οι δύο αντίπαλοι προέρχονται από προκρίσεις σχετικά εύκολες, καθώς ο γηπεδούχος Διγενής επιβλήθηκε της Ομόνοιας Γενναδίου με σκορ 4-2, ενώ ο Κλεάνθης προκρίθηκε σε βάρος του Εθνικού Αρχ. με σκορ 2-0. Αξίζει να σημειωθεί πως και οι δύο ομάδες προέρχονται από εκτός έδρας ήττες, καθώς ο μεν Κλεάνθης ηττήθηκε από το Μοσχάτο, ο δε Διγενής έχασε για δεύτερο συνεχόμενο ματς στο πρωτάθλημα της Α' κατηγορίας από την Αναγέννηση Εμπ.

Ετσι και οι δύο επιθυμούν να «ρεφάρουν» στον θεσμό του Κυπέλλου, ένας θεσμός που δεν τους αφήνει ασυγκίνητους, καθώς και οι δύο επιθυμούν να διακριθούν και γιατί όχι να τον κατακτήσουν.

Ο Κλεάνθης

Η ομάδα του Παραδεισίου παρουσιάζεται το τελευταίο διάστημα ιδιαίτερα «ανεβασμένη» αγωνιστικά και μάλιστα οι επιτυχίες των προηγούμενων αγώνων είχαν ανεβάσει την ψυχολογία των ποδοσφαιριστών στα ύψη. Ακόμη και η ήττα της προηγούμενης αγωνιστικής από το Μοσχάτο, ήρθε μετά από μία πολύ καλή εμφάνιση και όλοι στο στρατόπεδο του συλλόγου ελπίζουν σε ανάλογη στο σημερινό παιχνίδι με τον Διγενή, ώστε η ομάδα να προκριθεί στην επόμενη φάση του Κυπέλλου.

Για την δύσκολη αποστολή που έχει η ομάδα του, μίλησε στην «δσπορ» ο προπονητής του Κλεάνθη Ανδρέας Σταύρου, ο οποίος δήλωσε τα εξής: «Είναι ένα παιχνίδι Κυπέλλου και υπάρχουν αρκετές ιδιαιτερότητες, καθώς αυτός ο θεσμός κρύβει παγίδες. Θα αγωνιστούμε μόνο για την νίκη, αφού το Κύπελλο μας ενδιαφέρει. Βρισκόμαστε σε καλό αγωνιστικό επίπεδο τον τελευταίο καιρό και θέλω να ελπίζω πως και στο παιχνίδι με τον Διγενή θα παρουσιαστούμε, όπως πρέπει, για να πάρουμε την νίκη-πρόκριση».

Η προετοιμασία των «ερυθρόμαυρων» για την σημερινή αναμέτρηση ολοκληρώθηκε με το χθεσινό χαλάρωμα που πραγματοποιήθηκε στις 3:15 μ.μ., στα Αφάντου. Τέλος, οι απόντες για τον Σταύρου είναι γνωστοί από την αρχή της σαιζόν και πρόκειται για τους τραυματίες Γαλανό και Μαχλή, αλλά και τον τιμωρημένο Αντωνούρη, ενώ επιστρέφει από τιμωρία μιας αγωνιστικής ο Φασάκης.

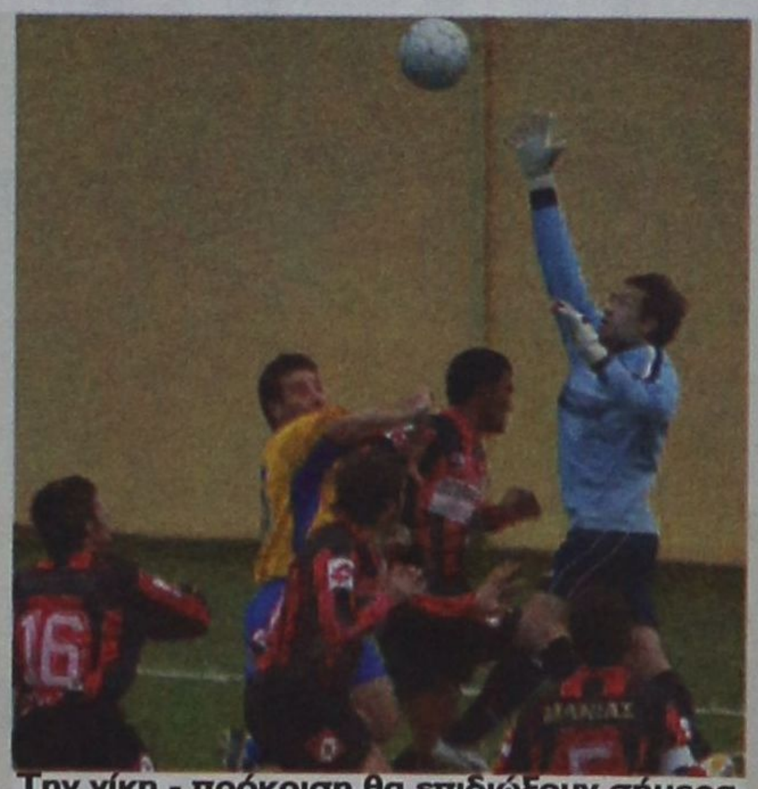

Την νίκη - πρόκριση θα επιδιώξουν σήμερα οι «ερυθρόμαυροι» σε βάρος του Διγενή

Ο Διγενής

Στο στρατόπεδο του Διγενή υπάρχει προβληματισμός μετά τις δύο συνεχόμενες ήττες για το Πρωτάθλημα, όμως το σημερινό παιχνίδι δεν αφήνει περιθώρια για αναφορές στο παρελθόν. Ετσι, άπαντες στον σύλλογο είναι προσηλωμένοι στην αναμέτρηση με τον Κλεάνθη, στην οποία θέλουν την νίκη που θα βοηθήσει την ομάδα να κλείσει με τον καλύτερο τρόπο την χρονιά, αλλά και να αντιστρέψουν το κλίμα μετά τις τελευταίες αποτυχίες, παρά τα προβλήματα που αντιμετωπίζει.

Ο προπονητής Δημήτρης Δογιάμας δεν θα έχει στην διάθεσή του, τους τραυματίες Τσακίρη, Παπαχριστοδούλου και Μ. Συμεωνίδη, καθώς και τους τιμωρημένους Ζαχαρία και Ψύλλου.

Στην αναμέτρηση αναφέρθηκε με δηλώσεις του στην «δσπορ» ο Υπεύθυνος Τύπου και Δημοσίων Σχέσεων του συλλόγου Τάσος Ψυλλάκης, ο οποίος είπε: «Ο Κλεάνθης αγωνίζεται μία κατηγορία παραπάνω από εμάς και αυτό, ίσως, δείχνει κάποια διαφορά ανάμεσα στις ομάδες, όμως αν αγωνιστούμε βάσει των δυνατοτήτων μας, θα είμαστε οι νικητές. Σαφώς και μας ενδιαφέρει το Κύπελλο και θα παίξουμε μόνο για την νίκη. Πιστεύω, πως εκμεταλλευόμενοι την έδρα μας θα προκριθούμε».

ΠΡΩΤΑΘΛΗΜΑΤΑ - Ε.Π.Σ.Δ. - ΜΙΚΤΕΣ

ΚΑΤΑΝΤΙΑ

• Εννιά ποδοσφαιριστές ανταποκρίθηκαν στο χθεσινό κάλεσμα του ενωσιακού προπονητή Ανδρέα Τσακμακίδη • Πολύ πιθανόν να διεξαχθούν σε δύο γκρουπ (Τετάρτη και Πέμπτη) τα παιχνίδια με Σάμο

Πραγματικά δεν υπάρχουν λέξεις για να χαρακτηριστεί η κατάσταση την οποία αντιμετωπίζουν οι δύο ενωσιακοί προπονητές Θεόδωρος Θεοδώρου και Αντρέας Τσακμακίδης κατά την διάρκεια των προγραμματισμένων προπονήσεων των ομάδων τους. Την περασμένη εβδομάδα στο αναμεταξύ τους φιλικό, αγωνίστηκαν από την πλευρά των Παίδων δέκα ποδοσφαιριστές ενώ από τους Νέους εννιά. Στην χθεσινή προπόνηση των τελευταίων που ήταν προγραμματισμένη στο Καρακόνερο, ο Τσακμακίδης αντιμετώπισε την ίδια κατάσταση και προσπάθησε να δουλέψει παραμονές αγώνων με τον αριθμό ποδοσφαιριστών που έχει προαναφερθεί για την ομάδα του. Την δεδομένη στιγμή παρουσιάζεται αδυναμία ή ελαστικότητα από πλευράς ΕΠΣΔ, από την στιγμή που υπάρχει στον ΚΑΠ, συγκεκριμένη αναφορά για τους ποδοσφαιριστές οι οποίοι καλούνται στις εκδηλώσεις των μικτών ομάδων και αυτοί δεν ανταποκρίνονται στο κάλεσμα. Το μόνο που απομένει είναι να το εφαρμόσει.

Η επόμενη δραστηριότητα των μικτών ομάδων θα είναι κοινή. Την Παρασκευή έχει προγραμματιστεί φιλικό παιχνίδι μεταξύ των ομάδων, ενώ για τους Νέους η επόμενη θα είναι στις 26 του μήνα, μία ημέρα πριν την αναμέτρηση με την Σάμο.

Οσον αφορά το πρόγραμμα των αγώνων, ενδεχομένως να έχει ορισμένες τροποποιήσεις, καθώς και σε αυτή την περίπτωση (Κυκλάδες) υπάρχει συγκοινωνιακό πρόβλημα στην ένωση της Σάμου σε ό,τι αφορά την μετάβαση της στο νησί της Ρόδου. Αν ισχύσουν τα όσα αναφέρονται τα παιχνίδια θα πραγματοποιηθούν σε δύο ημέρες. Την Τετάρτη το μεσημέρι για τους Νέους, καθώς η αποστολή της Σάμου θα φτάσει στο νησί μας στις 12 το μεσημέρι, ενώ την επόμενη στις 10 το πρωί, θα πραγματοποιηθεί αυτό τον Παίδων, καθώς στις 1 μ.μ αναχωρεί το καράβι στο οποίο θα πρέπει να επιβιβαστούν.

Οι ποδοσφαιριστές που καλούνται είναι οι εξής:

ΜΙΚΤΗ ΠΑΙΔΩΝ «ΤΡΑΠΕΖΑ ΠΕΙΡΑΙΩΣ»

ΛΑΟΥΔΙΚΟΣ ΧΡΥΣΑΝΘΟΣ του ΑΕΡΑ, ΠΑΤΙΝΙΩΤΗΣ ΣΤΕΛ. της ΑΝΑΓΕΝ. ΕΜΠ., ΧΑΤΖΗΓΙΑΝΝΑΚΗΣ Μ.. της ΑΣΠΙΔΑΣ Α. ΓΕΩΡΓΑΛΛΙΔΗΣ ΔΗΜ. του ΔΙΓΕΝΗ, ΣΑΧΙΝΙΔΗΣ ΠΑΝ. του ΔΙΓΕΝΗ, ΚΙΛΑΣΙΝ ΕΡΤΖΑΝ του ΗΛΙΟΥ, ΚΙΟΡΜΠΕΚΙΡ ΜΟΥΣ. του ΗΛΙΟΥ, ΜΑΡΓΑΡΗΣ ΠΑΝΑΓ. του ΗΡΑΚΛΗ Μ., ΝΤΑΓΚΑΕΦ ΧΑΡΑΛ. του ΗΡΑΚΛΗ Λ., ΑΛΒΑΝΟΣ ΙΩΑΝΝΗΣ του ΙΑΛΥΣΟΥ
ΝΙΚΗΤΑΡΑΣ ΠΑΝΑΓΙΩΤΗΣ του ΚΛΕΑΝΘΗ, ΧΑΡΑΛΑΜΠΟΥΣ ΧΑΡ. του ΚΛΕΑΝΘΗ, ΠΟΤΣΟΣ ΠΑΝΑΓΙΩΤΗΣ της ΝΙΚΗΣ ΡΟΔΟΥ, ΑΘΑΝΑΣΙΟΥ ΑΝΤ. του ΑΣΤΕΡΑ Π., ΡΟΔΙΤΗΣ ΚΩΝΣΤ. του ΑΣΤΕΡΑ Π., ΣΑΒΒΑΚΗΣ ΑΝΑΣΤ. του ΑΣΤΕΡ. Π. , ΜΑΡΙΕΤΑΚΗΣ ΓΕΩΡΓ. του ΡΟΔΙΑΚΟΥ, ΧΑΡΤΑ ΑΛΕΞΑΝΔΡΟΣ του ΡΟΔΙΑΚΟΥ, ΠΕΤΑΥΡΑΚΗΣ ΤΣΑΜΠΙΚΟΣ του ΡΟΔΙΑΚΟΥ
ΣΑΡΡΗΣ ΣΤΑΥΡΟΣ του ΡΟΔΙΑΚΟΥ, ΞΕΠΑΠΑΔΑΚΗΣ ΣΩΤΗΡΗΣ της ΡΟΔΟΥ, ΧΑΤΖΗΠΕΤΡΟΣ ΣΤΕΛΙΟΣ της ΡΟΔΟΥ
ΤΣΑΓΚΑΡΗΣ ΠΑΣΧΑΛΗΣ της ΚΑΛΥΜΝΟΥ, ΒΟΓΙΑΤΖΗΣ ΕΥΘΥΜΙΟΣ της ΚΑΛΥΜΝΟΥ, ΚΟΚΚΙΝΙΔΗΣ ΑΝΤΩΝΙΟΣ της ΚΑΛΥΜΝΟΥ, ΜΑΤΖΙΑΡΗΣ ΓΕΩΡΓΙΟΣ της ΚΑΡΠΑΘΟΥ
ΔΟΥΛΓΕΡΑΚΗΣ ΑΝ.. του ΑΣΚΛΗΠΙΟΥ ΚΩ, ΜΙΧΑΛΑΚΗΣ ΛΟΥΚΑΣ του ΝΙΚΑΓΟΡΑ ΚΩ, ΜΠΙΝΙΑΣ ΓΕΩΡΓΙΟΣ του ΝΙΚΑΓΟΡΑ ΤΟΜΑΖΟΣ ΔΗΜΗΤΡΗΣ του ΕΥΚΛΗ, ΠΑΠΑΝΤΩΝΙΟΥ της ΡΟΔΟΥ

ΜΙΚΤΗ ΝΕΩΝ «ΤΡΑΠΕΖΑ ΠΕΙΡΑΙΩΣ»

ΖΕΡΒΟΣ ΠΑΝΤΕΛΗΣ της ΚΑΛΥΜΝΟΥ, ΛΙΒΙΣΙΑΝΟΣ ΑΛΕΞ. του ΑΡΗ, ΓΕΩΡΓΑΛΛΗΣ ΣΤΑΘΗΣ του ΑΕΡΑ, ΤΟΠΟΣ ΓΕΩΡΓΙΟΣ του ΕΥΚΛΗ, ΔΙΑΜΑΝΤΗΣ ΣΤΑΘΗΣ της ΑΣΠΙΔΑΣ ΑΠΟΛ., ΠΙΣΣΑΣ ΗΛΙΑΣ του ΡΟΔΙΑΚΟΥ, ΠΑΠΑΔΟΠΟΥΛΟΣ ΦΑΝ. του ΦΟΙΒΟΥ, ΧΑΤΖΗΝΙΚΟΛΑΣ ΧΡ. της ΑΣΠΙΣ ΑΠΟΛΑΚ., ΦΑΣΑΚΗΣ ΒΑΣΙΛΗΣ του ΚΛΕΑΝΘΗ., ΖΕΡΒΟΣ ΚΥΡΙΑΖΗΣ του ΕΥΚΛΗ, ΚΑΛΗΜΕΡΗΣ Γ. του ΔΙΑΓΟΡΑ ΒΑΤ., ΜΕΝΤΟΣ ΒΑΣΙΛΗΣ της ΑΕ ΚΑΤΤΑΒΙΑΣ, ΝΙΚΟΛΗΣ ΣΑΒΒΑΣ του ΑΕΡΑ
ΚΟΥΤΣΑΓΙΑΣ ΜΙΧ. του ΕΥΑΓΟΡΑ, ΑΝΤΩΝΟΥΡΗΣ ΜΑΡΙΟΣ του ΚΛΕΑΝΘΗ ,ΤΡΙΑΝΤΑΦΥΛΛΟΥ Τ.. του ΙΑΛΥΣΟΥ, ΑΞΙΩΤΗΣ ΑΠΟΣΤΟΛΟΣ του ΙΑΛΥΣΟΥ, ΜΠΙΛΙΑΣ ΠΑΝΤΕΛΗΣ του ΦΟΙΒΟΥ, ΚΑΟΥΚΑΚΗΣ Χ. του ΠΟΣΕΙΔΩΝ ΚΑΡΠ., ΚΑΡΠΑΘΑΚΗΣ ΕΛΕΥΘ του ΡΟΔΙΑΚΟΥ, ΚΑΡΠΑΘΑΚΗΣ ΠΑΝ. του ΔΙΑΓΟΡΑ Β. ,ΚΑΤΣΑΡΗΣ ΑΝΔΡΕΑΣ της ΚΑΛΥΜΝΟΥ
ΚΑΜΠΟΥΡΗΣ ΜΑΡΙΟΣ ητς ΚΑΛΥΜΝΟΥ, ΦΡΑΓΚΟΣ ΜΙΧΑΛΗΣ του ΕΥΑΓΟΡΑΛ, ΤΑΛΛΑΡΟΣ ΑΝΤΩΝΗΣ της ΔΟΞΑ ΚΑΡΔ.
ΕΥΓΕΝΙΚΟΣ ΜΑΝΩΛΗΣ του ΑΠΟΛΛΩΝ. ΚΑΛ, ΚΟΝΤΟΥΔΙΟΣ ΜΙΧ. του ΑΠΟΛΛΩΝ ΚΑΛ., ΧΑΤΖΗΓΕΩΡΓΙΟΥ ΚΥΡΙΑΚΟΣ του ΔΙΓΕΝΗ, ΠΑΠΑΧΡΙΣΤΟΔΟΥΛΟΥ ΣΤ. του ΔΙΓΕΝΗ, ΜΑΝΙΑΣ ΜΙΧΑΛΗΣ του ΕΡΜΗ ΚΑΛ. ΚΟΥΡΒΑΙΛΗΣ ΠΑΝΟΡΜΙΤΗΣ της ΑΟ ΣΥΜΗΣ

Ημέρα Κυπέλλου

• Σήμερα τα πέντε από τα έξι παιχνίδια για την 3η φάση του Κυπέλλου • Μεγάλο ενδιαφέρον παρουσιάζουν οι αναμετρήσεις σε Κοσκινού και Κατταβιά

Αγωνιστική δράση για τον θεσμό του Κυπέλλου θα υπάρξει σήμερα σε πέντε γήπεδα της Δωδεκανήσου, ενώ το πρόγραμμα της τρίτης φάσης του θεσμού, ολοκληρώνεται αύριο στα Κοσκινού.

Από τα σημερινά παιχνίδια το ενδιαφέρον μονοπωλεί η αναμέτρηση ανάμεσα στον Διγενή και τον Κλεάνθη. Και οι δύο ομάδες έχουν δείξει αρκετά καλά δείγματα στις ως τώρα αναμετρήσεις τους, με τους φιλοξενούμενους όμως να έχουν τον πρώτο λόγο, από την στιγμή που αγωνίζονται σε ανώτερη κατηγορία. Ομως οι «κυανόλευκοι» συγκαταλέγονται στις έμπειρες ομάδες στον χώρο του τοπικού και έχουν το κίνητρο της έδρας. Το παιχνίδι ορίστηκε να διευθύνει ο Φραγκίνης.

Μεγάλο ενδιαφέρον αναμένεται να υπάρξει και στο παιχνίδι της Κατταβιάς, ανάμεσα στην ομώνυμη ομάδα με τον Κλεόβουλο. Και οι δύο αντίπαλοι αγωνίζονται στο «μεγάλο» πρωτάθλημα του τοπικού, ενώ η διαφορά που τους χωρίζει στον βαθμολογικό πίνακα ανέρχεται στους τέσσερις βαθμούς. Που σημαίνει πως οι δύο ομάδες σε γενικές γραμμές έχουν την ίδια δυναμική και πως νικήτρια με το εισιτήριο της πρόκρισης θα φύγει από τον αγωνιστικό χώρο αυτή που θα βρεθεί σε καλύτερη ημέρα. Η έμπειρη «σφυρίχτρα» του Κατσιδώνη θα ηχήσει στο ματς αυτό.

Στις υπόλοιπες τέσσερις αναμετρήσεις που ολοκληρώνουν της 3η φάση του θεσμού, υπάρχει το λογικό φαβορί.

Αναλυτικά το πρόγραμμα:

Ομιλος Ρόδου
Τετάρτη

• **Κατταβιά (2:45μ.μ.)** Α.Ε. Κατταβιάς - Κλεόβουλος Διαιτησία: Κατσιδώνης Ε., Στεφανάκης, Ορφανός Παρατηρητής: Κούρτης
• **Αγ. Απόστολοι (2:45μ.μ.)** Δωριέας - Θύελλα Π. Διαιτησία: Διαμαντέας, Λάμπρου, Κασιώτης Παρατηρητής: Μπακαρής
• **Μάσαρι (2:45μ.μ.)** Αστέρας Μ. - Ιάλυσος Διαιτησία: Ρουμάνης, Σταυριανός, Κατταβενός Παρατηρητής: Παυλούς
• **Κοσκινού (2:45μ.μ.)** Διγενής - Κλεάνθης Διαιτησία: Φραγκίδης, Γουλάρας, Χατζηνικόλας Παρατηρητής: Κυπραίος

Ομιλος Νήσων

• **Ασφένδι (2:45μ.μ.)** Α.Ο. Δικαίου - Ανταγόρας Διαιτησία: Φραγκιαδάκης, Τσομπάνος, Δοδούς Παρατηρητής: Αναθρεπτάκης

Ομιλος Ρόδου
Πέμπτη

• **Κοσκινού (2:45μ.μ.)** Αγ. Ισίδωρος - Φοίβος Διαιτησία: Αντωνάς, Μυριούνης, Καραχανής Παρατηρητής: Μακρής

«Σπάνε» την μονοτονία

Τέσσερα παιχνίδια, θα διεξαχθούν κατά την «νεκρά» αγωνιστική περίοδο των εορτών, για τα πρωταθλήματα της ΕΠΣΔ. Τα δύο αφορούν το πρωτάθλημα Υποδομών και τα υπόλοιπα την Γ' κατηγορία.

Αναλυτικά:

Γ' Κατηγορία Ομιλος Νήσων
Σάββατο 23-12-2006

• **Νίσυρος (10:30π.μ.)**
Πολυβώτης - Κάλυμνος 2004 Διαιτησία: Μαλαχτάρης - Γιαλλούρης - Κάκιας Παρ. Αγ.: Καρπαθάκης
• **Λειψοί (2μ.μ.)**
Λειψοί - Δόξα Λ.
Διαιτησία: Αλαχιώτης - Πλάτσης - Πανάτος
Παρ. Αγώνα: Σπύρου

Πρωτάθλημα Υποδομών
Τετάρτη 27/12/2006

• **Καλυθιές (2:45μ.μ.)**
Ερμής - Ομόνοια
Διαιτησία: Ορφανός - Κοντού - Αναστασοπούλου

Τετάρτη 3/1/2007

• **Κάρπαθος (12)**
Ποσειδώνας Κ. - Ιάλυσος
Διαιτησία: Χουβαρδάς

Κοινός στόχος, η πρόκριση

Στο μοναδικό ζευγάρι της Γ' φάσης που υπάρχουν ομάδες της ίδιας κατηγορίας, μεταξύ της Κατταβιάς και του Κλεόβουλου

Η μοναδική αναμέτρηση για την Γ' φάση του Κυπέλλου Δωδεκανήσου που θα βρεθούν αντιμέτωπες δύο ομάδες της Α΄ κατηγορίας, διεξάγεται σήμερα, στην Κατταβιά, όπου η τοπική ομάδα φιλοξενεί τον Κλεόβουλο.

Οι δύο ομάδες διαγράφουν πορεία αντίθετη στο Πρωτάθλημα, καθώς οι «νεοφώτιστοι» της Κατταβιάς, βρίσκονται στην έβδομη θέση του βαθμολογικού πίνακα, ενώ οι «γαλανόλευκοι» της Λίνδου, αν και έκαναν σημαντικές προσθήκες στο ρόστερ τους δεν τα πηγαίνουν όπως ήλπιζαν.

Ομως, στον θεσμό του Κυπέλλου και οι δύο σημερινοί αντίπαλοι τα πηγαίνουν πολύ καλά. Συγκεκριμένα, οι γηπεδούχοι προκρίθηκαν στην προηγούμενη φάση με το ευρύ 5-1 επί του Απόλλωνα Κ. στην παράταση, ενώ ο Κλεόβουλος επιβλήθηκε στην έδρα του, του Ηρακλή Μ. με σκορ 1-0.

Η Κατταβιά

Η ομάδα της Κατταβιάς, θα παρουσιαστεί στο σημερινό παιχνίδι με αρκετές αναγκαστικές αλλαγές στην σύνθεσή της, καθώς συνολικά τέσσερις ποδοσφαιριστές δεν μπορούν να αγωνιστούν για διάφορους λόγους. Συγκεκριμένα, ο Κατσαμπάς και ο Χατζηδημητρίου θα είναι απόντες λόγω επαγγελματικών υποχρεώσεων, ενώ ο Χτίστης και ο Στεφανάκης αντιμετωπίζουν προβλήματα τραυματισμών. Ο πρώτος έχει ενοχλήσεις στους κοιλιακούς, ενώ ο δεύτερος υπέστη κάκωση στον μηνίσκο του γονάτου του, στο ματς Πρωταθλήματος της περασμένης Κυριακής με αντίπαλο τον Ανταγόρα.

Στο σημερινό παιχνίδι αναφέρθηκε με δηλώσεις του στην «δσπορ» ο προπονητής της Κατταβιάς Μανώλης Φραντζής, ο οποίος τόνισε τα εξής: «Παρά τα προβλήματα που έχουμε, δεν φοβόμαστε κανέναν και θα παλέψουμε για την πρόκριση. Αγωνιζόμαστε στην έδρα μας και δεν έχουμε την διάθεση να χάσουμε την πρόκριση».

Ο Φραντζής προπόνησε για τελευταία φορά την ομάδα του χθες στις 3:30 μ.μ. και στην συνέχεια κάλεσε όλους τους διαθέσιμους ποδοσφαιριστές του για το σημερινό παιχνίδι στα αποδυτήρια του γηπέδου στην 1:30 μ.μ.

Ο Κλεόβουλος

Από την πλευρά του, ο προπονητής του Κλεόβουλου είναι στην ευχάριστη θέση να έχει όλους τους ποδοσφαιριστές στην διάθεσή του για την σημερινή «μονομαχία», όμως ο σύλλογος της Λίνδου θα παρουσιαστεί με πολλές αλλαγές στην σύνθεσή της. Για το σημερινό ματς, μίλησε στην «δσπορ», ο προπονητής του Κλεόβουλου, Γιώργος Τζαφέρης, ο οποίος δήλωσε τα εξής: «Γενικότερα, υπάρχει απογοήτευση για την πορεία μας στο Πρωτάθλημα, όμως στο Κύπελλο παρουσιαζόμαστε διαφορετικοί. Μέσα στους στόχους μας είναι η πρόκριση την οποία και θα κυνηγήσουμε. Θα παρουσιαστούμε με αρκετές αλλαγές στην σύνθεσή μας, καθώς πρέπει να φρεσκαριστεί η ομάδα. Βλέπουμε ότι αυτός ο θεσμός μάς «πάει» και θα τον κυνηγήσουμε, μέχρι εκεί που μπορούμε».

Η προετοιμασία των «γαλανόλευκων» ολοκληρώθηκε με το χθεσινό χαλάρωμα που πραγματοποιήθηκε στις 3:30 μ.μ. στο γήπεδο της Λίνδου, του οποίου προηγήθηκε ομιλία προς τους ποδοσφαιριστές από το τεχνικό τημ του συλλόγου.

ΠΡΩΤΑΘΛΗΜΑΤΑ Ε.Π.Σ.Δ.

Α' ΚΑΤΗΓΟΡΙΑ

ΕΠΙΛΕΧΘΗΚΕ Ο ΦΑΡΜΑΚΙΔΗΣ

Επικράτησε του Μιχάλη Χαρίτου για την θέση του προπονητή του Φοίβου

Μετά την ολοκλήρωση της συνεδριάσεως του Δ.Σ του Φοίβου, αποφασίστηκε ομόφωνα πως νέος προπονητής του συλλόγου θα είναι ο Στάθης Φαρμακίδης, ο οποίος την περσινή χρονιά ήταν προπονητής του Διαγόρα Βατίου.

Ο Φαρμακίδης επιλέχθηκε να είναι ο διάδοχος του Σταύρου Σταύρου που παραιτήθηκε μετά την νέα ήττα της ομάδας από την Τήλο. Σημειώνεται, πως στα πλάνα της διοίκησης του Φοίβου βρισκόταν και ο Μιχάλης Χαρίτος, που μέχρι πρότινος προπονούσε τον Άρη Αρχ.

Η συνεργασία του Φαρμακίδη με τον σύλλογο της Κρεμαστής έχει ισχύ μέχρι το καλοκαίρι, οπότε και ανάλογα της πορείας που θα διαγράψει η ομάδα μέχρι τότε, θα αποφασιστεί αν θα συνεχίσουν την συνεργασία τους ή όχι.

Στα αγωνιστικά, επικρατεί προβληματισμός στους ιθύνοντες του συλλόγου με την κατάσταση που έχει δημιουργηθεί με τον ποδοσφαιριστή Πολυδεύκη Γεωργαλλή, ο οποίος εξακολουθεί να είναι τραυματίας και δεν έχει προσφέρει τα αναμενόμενα.



Στόχος να γίνει θεσμός

Με συμμετοχή των Απόλλωνα Κ., Διγενή, Δόξα Ψ. και του διοργανωτή Αργή Κ. θα διεξαχθεί την Τρίτη 26 Δεκεμβρίου, ποδοσφαιρικό τουρνουά στη μνήμη του Μιχάλη Χατζηγεωργίου

Για δεύτερη φορά στα δύο τελευταία χρόνια ο Ερμής Κ. τιμά έναν από τους ανθρώπους που πρόσφερε στην ομάδα από διάφορα πόστα, αλλά δεν βρίσκεται πια ανάμεσά μας.

Πρόκειται για τον αείμνηστο Μιχάλη Χατζηγεωργίου του οποίου το όνομα θα φέρει και η επωνυμία του τουρνουά.

Σε αυτή θα συμμετάσχουν τέσσερις ομάδες που εδρεύουν στον Δήμο των Καλυθιών και είναι οι εξής: Απόλλωνας Κ., Διγενής, Δόξα Ψ. και φυσικά ο διοργανωτής Ερμής. Πριν τις αναμετρήσεις θα προηγηθεί συμβολικός αγώνας μεταξύ των παλαιμάχων των Καλυθιών και μικτής ομάδας των τμημάτων υποδομής του Απόλλωνα και Ερμή.

Στόχος των διοργανωτών είναι η καθιέρωση του τουρνουά.

Αναλυτικά το πρόγραμμα:

Ωρα έναρξης: 14:00

Συμβολικός αγώνας μεταξύ των ομάδων των παλαιμάχων Καλυθιών και μικτής ομάδας των εφηβικών ομάδων του Απόλλωνα και του Ερμή Καλυθιών διάρκειας 40 λεπτών.

Ωρα 14:45: Κλήρωση αγώνων μεταξύ των ομάδων Απόλλωνος Καλυθιών, Διγενή Κοσκινού, Δόξας Ψίνθου και Ερμή Καλυθιών.

Ωρα 15:00: Εναρξη πρώτου Αγώνα διάρκειας 30 λεπτών.

Ωρα 15:30: Εναρξη δεύτερου αγώνα διάρκειας 30 λεπτών

Ωρα 16:15: Εναρξη μικρού τελικού

Ωρα 17:45: Εναρξη μεγάλου τελικού

Ωρα 17:30: Απονομές κυπέλλων

• Οι αγώνες θα έχουν διάρκεια 30 λεπτών.

• Σε περίπτωση ισοπαλίας η κάθε ομάδα θα εκτελεί από τρία πέναλτι.

• Σε όλες τις ομάδες θα απονεμηθούν αναμνηστικά κύπελλα.

ΣΤΗΝ ΜΑΧΗ ΤΟΥ ΚΥΠΕΛΛΟΥ



Δωριέας και Θύελλα Πυλώνας

Σήμερα ξεκινάει η τρίτη φάση του Κυπέλλου Δωδεκανήσου. Δωριέας και Θύελλα Πυλώνας θα αναμετρηθούν στο γήπεδο των Αγ. Αποστόλων.

Η ομάδα του Δωριέα ολοκλήρωσε την Δευτέρα την προετοιμασία της, αντιμετωπίζοντας αρκετά προβλήματα για το παιχνίδι του κυπέλλου.

Απόντες από τους «κιτρινόμαυρους» θα είναι ο τιμωρημένος Κοτσάνης, οι τραυματίες Μαχλής και Κασιώτης, με την συμμετοχή του τελευταίου να αποφασίζεται την τελευταία στιγμή και ο Ηλιάδης που αναχώρησε για την ιδιαίτερη πατρίδα του για τις γιορτές των Χριστουγέννων. Για την αναμέτρηση του Κυπέλλου μίλησε στην «δσπορ» ο πρόεδρος της ομάδας του Δωριέα Τάσος Βογιατζόγλου : «Πιστεύω ότι η ομάδα μου θα είναι δύσκολος αντίπαλος για την Θύελλα Πυλώνας. Θέλουμε και αισιοδοξούμε για την πρόκριση. Μοναδικό μας μειονέκτημα θα έλεγα ότι είναι η απειρία»

Από την ομάδα της Πυλώνας θα απουσιάσει ο τραυματίας Αϊβαζής. Στην Θύελλα θέλουν να συνεχίσουν τις καλές εμφανίσεις, όπως στο παιχνίδι με τον Ακουσίλαο για το πρωτάθλημα. Βλέπουν την αναμέτρηση σαν μια πρώτης τάξεως ευκαιρία για να βρουν λύση στην επιθετική δυστοκία τους.

Ο προπονητής της Θύελλας Κώστας Ανδριγιαννάκης δήλωσε για το παιχνίδι του κυπέλλου: «Πάντα τα παιχνίδια του κυπέλλου κρύβουν παγίδες, όποιος και αν είναι ο αντίπαλος. Μπορεί να παίζουμε με τον Δωριέα που είναι σε μικρότερη κατηγορία από εμάς αλλά αυτό δεν λέει τίποτα. Εμείς θα παίξουμε σαν να ήταν παιχνίδι πρωταθλήματος και θέλουμε την πρόκριση στην επόμενη φάση».



ΜΠΑΣΚΕΤ - ΛΟΙΠΑ ΑΘΛΗΜΑΤΑ

Α2 ΚΑΤΗΓΟΡΙΑ

ΡΑΝΤΕΒΟΥ ΜΕ ΤΗΝ ΙΣΤΟΡΙΑ

Εχει σήμερα ο Κολοσσός, στο πρώτο παιχνίδι των ημιτελικών του Κυπέλλου Ελλάδας με αντίπαλο το Ρέθυμνο

Με ανεβασμένη ψυχολογία μετά την εμφάνιση και την νίκη απέναντι στο I.C.B.S. για το πρωτάθλημα της Α2, ολοκλήρωσε την προετοιμασία της η ομάδα του Κολοσσού για τον πρώτο ημιτελικό του Κυπέλλου Ελλάδος με αντίπαλο τον Α.Γ.Ο.Ρεθύμνου.

Μοναδικό πρόβλημα για τον Γιώργο Ζευγώλη είναι ο τραυματίας Τζάρετ Χάρτ. Ο έμπειρος τεχνικός ποντάρει πολλά στον φορμαρισμένο Γιάννη Σκορδάλη που κάλυψε επάξια τον τραυματία αμερικανό πλέι μέικερ, στο παιχνίδι του πρωταθλήματος και ελπίζει να συνεχίσει τις καλές εμφανίσεις του.

Οι «θαλασσί» δείχνουν να έχουν αφήσει πίσω την αγωνιστική «κοιλιά» των προηγούμενων αναμετρήσεων και στο παιχνίδι του Κυπέλλου θέλουν να το επιβεβαιώσουν. Με «όπλο» την καλή τους άμυνα είναι έτοιμοι να κάνουν το πρώτο «βήμα» για το μεγάλο τελικό, απέναντι σε μια ομάδα που έχει τον ίδιο στόχο με το Κολοσσό, σε πρωτάθλημα και κύπελλο.

Η προπώληση των εισιτηρίων βρίσκεται σε καλό σημείο. Η τιμή τους είναι 10 Ευρώ και ήδη υπάρχει μεγάλη ζήτηση.

Το παιχνίδι θα καλυφθεί τηλεοπτικά σε ζωντανή μετάδοση από την ΕΤ1.

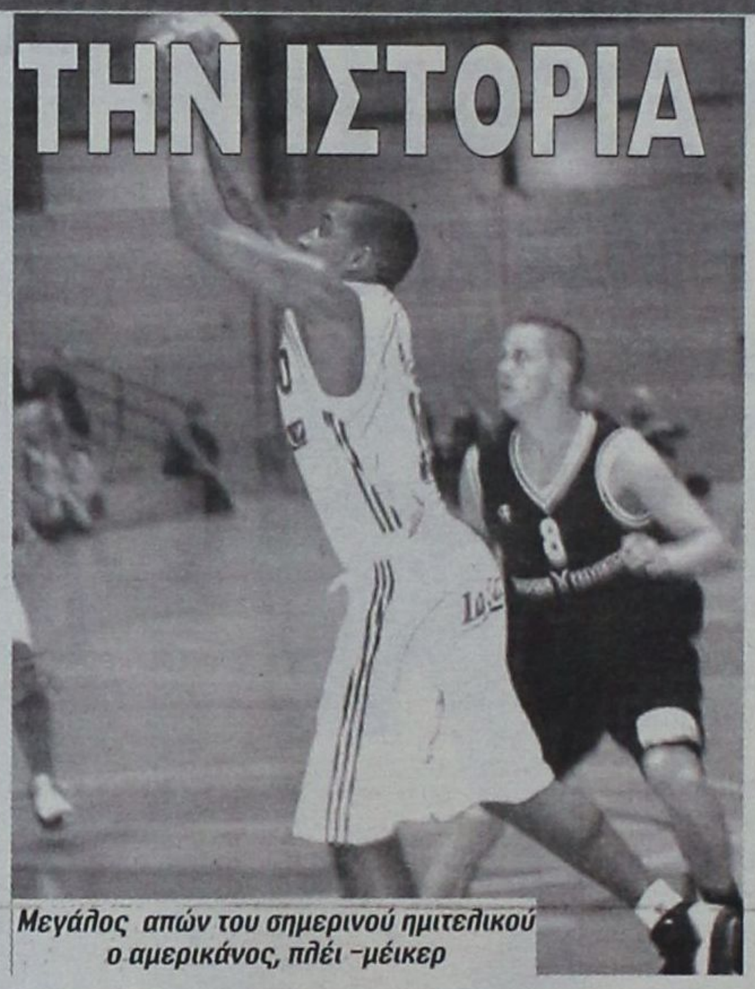

Μεγάλος απών του σημερινού ημιτελικού ο αμερικάνος, πλέι -μέικερ

Η ομάδα του Κολοσσού καλεί όλο τον κόσμο της Ρόδου να βρεθεί στο γήπεδο και να συσπειρωθεί στο πλευρό της ομάδας για να αποτελέσει τον 6ο παίκτη της στην προσπάθεια που κάνει για την σπουδαία πρόκριση.

Νέα επιτυχία για την Λέσχη 4Χ4 της Κω

Χάλκινο μετάλλιο για τον Μάνθο Σιδέρη

Ο αναβάτης Μάνθος Σιδέρης κέρδισε το χάλκινο μετάλλιο στον τελικό 4Χ4 που πραγματοποιήθηκε στην Κρήτη. Ο νεαρός αθλητής κατακτά την τρίτη διάκριση του τα τελευταία δυο χρόνια μετά το έπαθλο Κ2 Δωδεκανήσου 2005 και έπαθλο Ελλάδος Κ2 2005.

Το εντυπωσιακό είναι ότι ο Μάνθος Σιδέρης αγωνίζεται με ένα απλό τζιπ SUZUKI SAMURAI πού χρησιμοποιεί για τις καθημερινές του εργασίες

Με την κατάκτηση της 3η θέσης από τον αθλητή της Λέσχης 4Χ4 της Κω, ο Νομός των Δωδεκανήσων κέρδισε τον επόμενο τελικό TRIAL 4Χ4 του 2007 πού θα διεξαχθεί στο νησί της Κω.

Αυτό είναι αποτέλεσμα των διακρίσεων που έχουν επιτευχθεί τα τελευταία χρόνια που είναι: 5η θέση για την Ρόδο στο EVROS TROPHY 2004, 5η θέση για την Κω στο TROPHY Τουρκίας, έπαθλο Κι για τη Ρόδο το 2005, έπαθλο Κ2 για την Κω 2005 και η 3η θέση για την Κω φέτος.

Παιδικό Τουρνουά Ποδοσφαίρου 5Χ5 Νίκη Ρόδου-Α.Ο. Σύμη

Στα πλαίσια των ποδοσφαιρικών συναντήσεων της ακαδημίας της Νίκης Ρόδου έγιναν φιλικοί αγώνες με την ακαδημία ποδοσφαίρου της Σύμης, το Σάββατο 16/12/2006 στις εγκαταστάσεις του Κέντρου μίνι ποδοσφαίρου Ρόδου.

Τα παιδιά από την Σύμη συνόδεψαν οι γονείς τους μαζί με τον προπονητή της ομάδας κύριο Σπύρο Χατζηπέτρο και τον Πρόεδρο κύριο Χάσκα Αποστόλη.

Η αποστολή των λιλιπούτειων μαθητών να σημειωθεί ότι ήταν υποδειγματικά οργανωμένη αφού ξεκίνησαν με καράβι από την Σύμη για να καταλήξουν στο 5Χ5 με πούλμαν.

Τα παιδιά έπαιξαν σε δύο κατηγορίες Α' -Β' Δημοτικού και Γ' - Δ' Δημοτικού.

Για την ιστορία να πούμε ότι για την Σύμη ήταν η πρώτη φορά που μικροί παίκτες έπαιξαν ποδόσφαιρο με αντίπαλη ομάδα εκτός Σύμης, η πρώτη να θυμήσουμε ότι ήταν το περασμένο καλοκαίρι στα πλαίσια των εγκαινίων του μίνι γηπέδου στο Πέδι όπου είχαν συναντηθεί και πάλι οι ίδιες ομάδες.

Για την Σύμη έπαιξαν: Χατζηπέτρος Γιώργος, Χατζηπέτρος Λευτέρης, Χατζηπέτρος Πανορμίτης, Παπακαλοδούκας Νικόλας, Αντωνιάδης Μιχάλης, Μαλλιάκας Βασίλης, Λεβεντέρης Παντελής, Κρητικός Δημήτρης, Θεολόγου Κων/νος, Παζέστα Εντυ, Γεωργίου Λευτέρης, Ζουρούδης Γιώργος, Κουμπιάδης Αντώνης, Τσαβαρής Δημήτρης, Κυπριώτης Λευτέρης, Κυπριώτης Λευτέρης, Νικολέτος Παναγιώτης, Χατζηπέτρου Γιάννης, Μαρματάκης Κων/νος, Τσακίρης Κομνηνός.

Για τη Νίκη Ρόδου έπαιξαν: Παπουρδάνος, Καραγιάννης Παναγιώτης, Ραφτόπουλος Γιώργος, Παπακαλοδούκας Αγγελος, Μπενετάτος Γιώργος, Μάκης Σαγρής, Γιαννακάς Βαγγέλης, Γιαννακάς Δημήτρης, Καρύπης Γιώργος, Μανωλάκης Γιώργος, Καστρουνής Δημήτρης, Μαλλιάκας Μιχάλης, Ρουμπέτης Αλέξανδρος, Βυζαντίνη Αννα, Φάκας Σάββας και Βασιλειάδης Βασίλης.

Και στα δύο παιχνίδια η Σύμη επικράτησε της Νίκης. Στους μικρούς 3-3 ο κανονικός αγώνας και 5-4 στα πέναλτυ, ενώ στους μεγάλους 6-5.

Διπλώματα αναφορικά με την εκδήλωση δόθηκαν από το Κέντρο Μίνι ποδοσφαίρου Ρόδου. Τις απονομές έκαναν οι κύριοι Βιτζηλαίος Μιχάλης και ο πρόεδρος της Σύμης κύριος Χάσκας Αποστόλης.

Το επόμενο ραντεβού δόθηκε με τον καινούργιο χρόνο στη Σύμη.

Με την χριστουγεννιάτικη γιορτή που έχει καθιερώσει η Νίκη Ρόδου τα τελευταία 9 χρόνια θα κλείσει τις εργασίες της η Ακαδημία. Η γιορτή θα λάβει χώρα στο κέντρο Μίνι ποδοσφαίρου Ρόδου και θα περιλαμβάνει παιχνίδια ευστοχίας για τα παιδιά των τριών ηλικιακών τμημάτων, θα δοθούν έπαθλα στους νικητές, θα δοθούν επίσης δώρα σε όλα τα παιδιά της ακαδημίας και όχι μόνο από τον Αγιο Βασίλη. Η γιορτή που θα ξεκινήσει στις 16:00 θα είναι πλαισιωμένη από χριστουγεννιάτικους ήχους και γεύσεις.

Πολλές οι συμμετοχές

4 σωματεία και περισσότεροι από 30 αθλητές έλαβαν μέρος στο Πρωτάθλημα Ορεινής Ποδηλασίας



Μεγάλη επιτυχία σημείωσε το τοπικό πρωτάθλημα ορεινής ποδηλασίας που διοργάνωσε την Κυριακή το πρωί στο Αρχαίο Στάδιο της Ρόδου η ΤΕ ΕΟΠ Δωδεκανήσου, για τις κατηγορίες μίνι - μικρά, μίνι μεγάλα και παμπαίδων-παγκορασίδων.

Πήραν μέρος πάνω από 30 αθλητές από τέσσερα σωματεία από Ρόδο και από Κω.

Επικεφαλής της αγωνιστικής επιτροπής ήταν ο πρόεδρος της ΤΕ ΕΟΠ Ανδρέας Χαλκιόπουλος και παρατηρητής από την Ομοσπονδία, ο παλιός Βαλκανιονίκης Αλέκος Κελόγλου. Παραβρέθηκε και ο διευθυντής του ΡΟΑΝ Τάκης Μιχαηλίδης.

Οι έξι πρώτοι νικητές σε κάθε κατηγορία, είναι οι εξής:

ΚΑΤΗΓΟΡΙΑ MINI ΜΙΚΡΑ

1ος. Φραγκεσκάκης Βασίλης (ΓΣ Διαγόρας), 08'.16''
2ος. Αναστασόπουλος Γιάννης (ΠΟΡ «Ο Ιάλυσος») 08'.40''
3ος. Ζαννάκης Κωνσταντίνος (ΠΟΡ «Ιάλυσος») 08'.50''
4ος. Φερεντίνος Αλέξανδρος (ΠΟΡ «Ο Ιάλυσος») 09'.57''
5ος. Μαλλιάκας Εμμανουήλ (ΓΣ Διαγόρας) 09'.38''
6ος. Αθανασόπουλος Σπύρος (ΠΟ Κως) 09'.55''

ΚΑΤΗΓΟΡΙΑ MINI ΜΕΓΑΛΑ

1ος. Τσικούρης Θεόδωρος (ΓΣ Διαγόρας) 10'.58''
2ος. Παγώνης Νικόλαος (ΓΣ Διαγόρας) 11'.35''
3ος. Σηφάκης Παναγιώτης (ΓΣ Διαγόρας) 11'.50''
4ος. Βουλγαρίδης Στέλιος (ΓΣ Διαγόρας) 13'.10''
5ος. Βογιατζής Σάββας (ΠΟΡ «Ιβίσκος») 13'.30''
6ος. Λεντάκης Ηλίας (ΓΣ Διαγόρας) 13'.22''

ΚΑΤΗΓΟΡΙΑ ΠΑΜΠΑΙΔΩΝ - ΠΑΓΚΟΡΑΣΙΔΩΝ

1ος. KOLA VITORIO (ΠΟΡ «Ιάλυσος») 19'.30''
2ος. Κυπριώτης Δημήτρης (ΠΟΡ «Ο Ιάλυσος») 20'.40''
3ος. Ρηγάκης Ευστάθιος (ΠΟΡ «Ο Ιάλυσος») 21'.54''
4ος. Πατάπη Δημήτρα (ΠΟΡ «Ο Ιάλυσος») 22'.55''
5ος. Κατσαμούνδης Νίκος (ΠΟ Κω) 23'.40''
6ος. Αθανασόπουλος Νίκος (ΠΟ Κω) 25'.40''

Ο Πρόεδρος, τα μέλη του Διοικητικού Συμβουλίου και το προσωπικό της Ενωσης Ποδοσφαιρικών Σωματείων Δωδεκανήσου σας εύχονται ολόψυχα

«Καλά Χριστούγεννα»

ευτυχισμένο, δημιουργικό, ειρηνικό, με υγεία το νέος έτος 2007 γεμάτο από αθλητικές επιτυχίες!!!

υπόθεση: Πολιτισμός



ΓΡΑΦΕΙ Η ΠΕΓΚΥ ΝΤΟΚΟΥ pegkyd@hotmail.com

Γιορτινή ατμόσφαιρα και κέφι στους Lions

• Η γιορτινή ατμόσφαιρα και το κέφι, κυριάρχησαν στην εκδήλωση που διοργάνωσε η Λέσχη Lions, την περασμένη Κυριακή στο Καζίνο. Η παρουσία των γυναικών ήταν έντονη, και η είσοδος στο ανδρικό φύλο ...επιτράπηκε μόνον μετά από κάποια ώρα! Ωστόσο η αίθουσα «La Rosa» φιλοξένησε τους εκλεκτούς καλεσμένους που διασκέδασαν με ζωντανή μουσική και γλυκίσματα και αντάλλαξαν ευχές ενόψει Χριστουγέννων.



Από αριστερά: οι κυρίες Τασία Παλλογιανίδη, Μαίρη Παπαϊωάννου και Λιάνα Βέλιου επί της υποδοχής...



Ο πρόεδρος των Lions κ. Αθανάσιος Κοσσιώρης (αριστερά) με τον καθηγητή κ. Ευαγόρα Νικολάου



Η κα Παλλογιανίδη με τον πρώην Πρόξενο της Βρετανίας στην Ρόδο, κ. Δημητριάδη και μέλη της Λέσχης



Οι κυρίες Χατζημιχάλη και Ταρασλιά

Τα παιδιά των δημοσιογράφων

• Σε γιορτινό – Χριστουγεννιάτικο κλίμα, πραγματοποιήθηκε το βράδυ της περασμένης Κυριακής 17 Δεκεμβρίου στην αίθουσα εκδηλώσεων του «Ακταίον», η Χριστουγεννιάτικη εκδήλωση που διοργάνωσε η Ένωση Συντακτών Ημερησίων Εφημερίδων Πελοποννήσου – Ηπείρου και Νήσων, για τα παιδιά και τα εγγόνια των δημοσιογράφων της Ρόδου. Παρουσία του Σεβασμιότατου Μητροπολίτη Ρόδου κ.κ. Κύριλλου, και της αντινομάρχη Δωδεκανήσου, κ. Δέσποινας Σώζου - Διακοσταυριανού, τα παιδιά των δημοσιογράφων της Ρόδου, είχαν την ευκαιρία να παραστούν μαζί με τους γονείς τους, σε κοινή Χριστουγεννιάτικη εκδήλωση, την οποία για δεύτερη συνεχή χρονιά διοργάνωσε στη Ρόδο η ΕΣΗΕΠΗΝ. Ο Μητροπολίτης Ρόδου κ. Κύριλλος, εξέφρασε τις ευχές του τόσο για τα παιδιά όσο και για τους γονείς που παρέστησαν στην εκδήλωση και στον σύντομο χαιρετισμό του, ευχήθηκε υγεία, ευημερία και πρόοδο. Η αντινομάρχης κ. Δέσποινα Σώζου – Διακοσταυριανού, μεταφέροντας τον χαιρετισμό του Νομάρχη Δωδεκανήσου κ. Γιάννη Μαχαιρίδη, (ο οποίος απουσίαζε εκτός Ρόδου σε προγραμματισμένη συνάντηση στις Βρυξέλες) χαρακτήρισε την διοργάνωση της εκδήλωσης ως ιδιαίτερα σημαντική τόσο για τους γονείς όσο και για τα ίδια τα παιδιά κι ευχήθηκε, για ό,τι καλύτερο ενόψει του νέου έτους. Για πρώτη φορά φέτος, μετά από κοινή απόφαση, οι δημοσιογράφοι της Ρόδου, διέθεσαν ένα μέρος από το ποσό που προορίζονταν για την διοργάνωση της γιορτής, για την αγορά υλικών εκπαίδευσης και τη δωρεά τους αντίστοιχασε ιδρύματα και Δημοτικά Σχολεία της περιοχής. Ειδικότερα, αγοράστηκαν 4 συνολικά συσκευές αναπαραγωγής ψηφιακών δίσκων (DVD) τα οποία και θα παραδοθούν σε δημοτικά σχολεία της Έμπωνας Ρόδου, της Χάλκης και της Σύμης αντίστοιχα. Τα δώρα παρέλαβαν εκ μέρους των σχολικών συγκροτημάτων, ο πρόεδρος του Συλλόγου Εκπαιδευτικών Πρωτοβάθμιας Εκπαίδευσης της περιοχής κ. Νίκος Ράπτης και η πρόεδρος του Συλλόγου Ατόμων με Ειδικές Ανάγκες Δωδεκανήσου «Ελπίδα» κ. Σταυρούλα Κάπουλα η οποίοι ευχαρίστησαν με τη σειρά τους για την ευγενική δωρεά. Στην εκδήλωση μοιράστηκαν από τον... Άγιο Βασίλη, σε 29 παιδιά και εγγόνια δημοσιογράφων της Ρόδου, δώρα – εκπλήξεις, την δαπάνη των οποίων κάλυψε εξ ολοκλήρου η Ένωση Συντακτών Ημερησίων Εφημερίδων– Πελοποννήσου – Ηπείρου και Νήσων.



Πάει και ο Τέτσης...

• Ακυρώθηκε τελικά –όπως όλοι περιμέναμε- η απόφαση του δ.σ. του Μουσείου Νεοελληνικής Τέχνης Δήμου Ροδίων για την αγορά ενός πίνακα ζωγραφικής του καλλιτέχνη κ. Παναγιώτη Τέτση έναντι του ποσού των 12.000 ευρώ, από την Επιτροπή του άρθρου 7 της Περιφέρειας Νοτίου Αιγαίου κρίνοντας κατά πλειοψηφία ότι η συγκεκριμένη απόφαση τυγχάνει παράνομη.

Στο σκεπτικό της απόφασης, αναφέρεται ότι για την αγορά του έργου θα έπρεπε να παρθούν προσφορές και να εγκριθεί από την Καλλιτεχνική Επιτροπή πράγμα που δεν έγινε- όπως είναι φυσικό.

Το μόνο που απομένει, είναι να ρωτήσουμε τον ίδιο τον καλλιτέχνη: με πιο σκεπτικό έχει χαρίσει έργα του σε διάφορες πινακοθήκες και μουσεία ανά την Ελλάδα, ενώ στην Ρόδο θα συμφωνούσε να το πουλήσει; (!!!)

Γεγονός είναι πάντως, ότι η φωνή του κ. Τέτση δεν ακούστηκε πουθενά, ούτε εμφανίσθηκε κανένας εκπρόσωπός του για να πάρει θέση για το θέμα.

Βρε μπας και μας δουλεύανε «ψιλό γαζί» τόσον καιρό οι «αρμόδιοι»;

Διάφορα - Ατζέντα

• Την ερχόμενη Παρασκευή στις 6μ.μ. στον Ιερό Ναό του Ευαγγελισμού, παρουσία και του Σεβασμιοτάτου Μητροπολίτη Ρόδου κ.κ. Κυρίλλου, θα γίνει η παρουσίαση του βιβλίου για τον Ιερό Ναό Κοιμήσεως της Θεοτόκου, που βρίσκεται στο Ασκληπειό της Ρόδου. Συγγραφέας του βιβλίου, που κυκλοφόρησε σε ειδική δίγλωσση έκδοση είναι ο Εφορος Αρχαιοτήτων Ιωάννης Βολονάκης, ο οποίος θα κάνει την παρουσίαση του βιβλίου μαζί με τον φιλόλογο Παναγιώτη Χαμουζά.

• Εως και τις 26 Ιανουαρίου 2007 θα είναι ανοικτή η ομαδική έκθεση του Συλλόγου Εικαστικών Δωδεκανήσου, στο Μουσείο Νεοελληνικής Τέχνης Ρόδου (Παλιά Πόλη).

Ωρες λειτουργίας: Τρίτη – Σάββατο 08.00-14.00. Κυριακή και Δευτέρα κλειστά.

• Συνεχίζεται έως τις 23 Δεκεμβρίου η εικαστική έκθεση «Μήτις» (ομηρική λέξη για την ανθρώπινη δημιουργία) στο Κατάλυμα της Γαλλίας, όπου συμμετέχουν η Ειρήνη Βαζούκου (κατασκευές-ζωγραφική), η Maud Guterstam (ζωγραφική) και η Ιωάννα Χατζηδιάκου (φωτογραφία).

Ωρες λειτουργίας: καθημερινά 10.00-13.00 & 17.00-19.00.

Πληροφορίες: 22410 43036, opad@nad.gr, www.opanad.gr.

• Εως τις 22 Δεκεμβρίου το Δ.Κ.Λ&Μ.Ρ. φιλοξενεί μία μουσειοσκευή – εκπαιδευτική βαλίτσα που φέρει τον τίτλο «Κυκλαδικός Πολιτισμός» και ήρθε από το Μουσείο Κυκλαδικής Τέχνης.

Για τον προγραμματισμό των επισκέψεων των μαθητών μπορείτε να καλείτε στα τηλ. 22410 – 39383/39316.

• Σήμερα, Τετάρτη 20 Δεκεμβρίου 2006 στο Ενυδρείο της Ρόδου, στις 13.00μ. θα πραγματοποιηθεί η 1η επιμορφωτική συνάντηση με τους εκπαιδευτικούς της Δωδεκανήσου, που θα εκπονήσουν προγράμματα με θέμα την ισότητα των φύλων, στα πλαίσια της συνεργασίας με το ΚΕΘΙ (Κέντρο Ερευνών για Θέματα Ισότητας). Η συνάντηση οργανώνεται από τους υπεύθυνους των τμημάτων Αγωγής Υγείας και Περιβαλλοντικής Β/θμιας Εκπ/σης Δωδ/σου κ.κ Φατσέα Αδαμαντία MEd και Δρ. Ορφανό Στέλιο και εντάσσεται στην πράξη 4.1.1.α του ΕΠΕΑΕΚ ΙΙ «ευαισθητοποίηση εκπαιδευτικών και παρεμβατικά προγράμματα για την προώθηση της ισότητας των φύλων».

• Το περιοδικό «In & Out» ο ραδιοφωνικός σταθμός Radio1 88,0 fm και το Horus Café διοργανώνουν την 1η Γιορτή Αγάπης για τα παιδιά του ιδρύματος «Άγιος Ανδρέας» στις 24 & 31 Δεκεμβρίου στο Horus Café στο εμπορικό κέντρο Cairo Palace στην οδό Εθ. Δωδεκανησίων 28. Τη γιορτή στηρίζει η ομάδα μπάσκετ Α.Ο. Κολοσσός με αυτόγραφα & δώρα από τους παίχτες της. Πολλές άλλες εκπλήξεις επιφυλάσσονται για τον κόσμο που θα παρευρεθεί στην εκδήλωση! Η διοργάνωση τελεί υπό την αιγίδα της Νομαρχιακής Αυτοδιοίκησης Δωδεκανήσου και θα μεταδοθεί ζωντανά από τον σταθμό Radio1 88,0fm. Στο χώρο θα υπάρχει «ειδικό κουτί» στο οποίο ο κόσμος θα μπορεί να κάνει τις δωρεές του υπέρ του ιδρύματος και γι' αυτό το σκοπό το κουτί θα βρίσκεται στο Horus Café κατά τη διάρκεια όλης της εβδομάδας από 24 – 31 Δεκεμβρίου. Επίσης ο χώρος θα φιλοξενεί έκθεση φωτογραφίας από τον επαγγελματία φωτογράφο Μάκο, τα έσοδα της οποίας θα διατεθούν για τον ίδιο σκοπό.

•Τον τελευταίο του οργανικό δίσκο «FO BIZOU» θα παρουσιάσει ο συνθέτης Γιώργος Καζάτζης στο ραδιόφωνο Λυχνάρι, σήμερα στην πρωινή εκπομπή 10 με 12 με τον Παναγιώτη Χριστοφόρου.

Ο δίσκος περιέχει 11 οργανικές συνθέσεις και ένα τραγούδι σε στίχους Η. Κατσούλη με τον Βασίλη Λέκκα.

• Ο Παντελής Θαλασσινός ξεφυλλίζει αυτό το πρωινό της Κυριακής παραμονή Χριστουγέννων στις 11 το πρωί το «Καλαντάρι» του και μιλάει στο Ραδιόφωνο Λυχνάρι για το νέο του δίσκο αλλά και τη μουσική του διαδρομή.

• Κυκλοφόρησε το 10ο τεύχος του εναλλακτικού περιοδικού THE PAPER. Το περιοδικό διανέμεται δωρεάν σε επιλεγμένα σημεία της πόλης.

• Τα εκπαιδευτήρια «ΡΟΔΙΩΝ ΠΑΙΔΕΙΑ», με εδραία την πεποίθηση ότι η γλώσσα είναι αναμφίβολα φορέας και μέσο μεταλαμπάδευσης πολιτισμού, διοργανώνουν για δεύτερη φορά από την ίδρυσή τους «Μαθητικό Διαγωνισμό Ορθογραφίας και Έκφρασης». Οι μαθητές των εκπαιδευτηρίων μας (που φοιτούν από την Α' Γυμνασίου έως και τη Β' Λυκείου) καλούνται να συμμετάσχουν στο διαγωνισμό την Πέμπτη, 21 Δεκεμβρίου, από 08:10 έως 09:00π.μ. Όσοι διακριθούν θα βραβευθούν σε ειδική τελετή μετά τις διακοπές των Χριστουγέννων. Την ευθύνη της οργάνωσης του διαγωνισμού επωμίζεται η ομάδα φιλολόγων του σχολείου, η οποία θα προβεί σε προσεκτική επιλογή θεμάτων (διαφορετικών ανά βαθμίδα) με σκοπό να διαπιστωθεί κατά πόσο οι μαθητές κατέχουν και εφαρμόζουν θεμελιώδεις κανόνες ορθογραφίας και αν είναι σε θέση να χειρίζονται με ακρίβεια, ευχέρεια και αποτελεσματικότητα την ελληνική γλώσσα.

• Το έργο (LINE) του Israel Horowitz είναι ένα φανταστικό παιχνίδι διεκδίκησης και ανταγωνισμού. Ενας αγώνας υπέρ πάντων, αγώνας για την πρωτιά. Πέντε χαρακτήρες, άγνωστοι μεταξύ τους βρίσκονται τυχαία σε μία γραμμή, στην ουρά... Η πρώτη παράσταση δόθηκε χθες και η δεύτερη θα δοθεί σήμερα Τετάρτη 20 Δεκεμβρίου 2006 στις 9μ.μ. στο φουαγιέ του Εθνικού Θεάτρου. Οι παραστάσεις θα συνεχιστούν από τις 6/1/2007 και κάθε Τετάρτη έως και Κυριακή. Η σκηνοθεσία, η μουσική επιμέλεια και οι φωτισμοί είναι του Γιώργου Οικονόμου, τα κοστούμια του Κώστα Βελινόπουλου, οι χορογραφίες της Φωτεινής Τερρανόβα. Παίζουν οι ηθοποιοί με σειρά εμφανίσεως: Γιώργος Ανυφαντάκης, Βασίλης Μπατσακούτσας, Μιχαέλα Κοκκινογένη, Νίκος Βασιλάκης, Ηλίας Κατέβας. Το έργο είναι κατάλληλο για ανήλικους άνω των 15 ετών. Σας υπενθυμίζουμε ότι λόγω του περιορισμένου αριθμού θέσεων, μπορείτε να τηλεφωνείτε στα τηλέφωνα του θεάτρου για κρατήσεις: 22410 30668, 36710 καθημερινές κατά τις ώρες 10:00π.μ. - 14:00 και τις ημέρες των παραστάσεων19:00-21:00.

ΕΛΛΗΝΙΚΗ ΔΗΜΟΚΡΑΤΙΑ
ΠΕΡΙΦΕΡΕΙΑ ΝΟΤΙΟΥ ΑΙΓΑΙΟΥ
ΝΟΜΟΣ ΔΩΔΕΚΑΝΗΣΟΥ
ΔΗΜΟΣ ΛΕΡΟΥ
Λέρος, 19/12./2006

ΠΕΡΙΛΗΨΗ ΔΙΑΚΗΡΥΞΗΣ ΜΕΙΟΔΟΤΙΚΟΥ ΔΙΑΓΩΝΙΣΜΟΥ ΜΕ ΒΑΣΗ ΤΗΝ ΣΥΜΦΕΡΟΤΕΡΗ ΠΡΟΣΦΟΡΑ

Ο Δήμαρχος Λέρου προκηρύσσει Δημόσιο Ανοικτό μειοδοτικό Διαγωνισμό, με το σύστημα δημοπρασίας **«με βάση την συμφερότερη προσφορά σύμφωνα με το άρθρο 22»,** για την ανάδειξη αναδόχου εκτέλεσης του έργου:

«ΑΝΑΠΤΥΞΗ ΕΥΡΥΖΩΝΙΚΟΥ ΔΙΚΤΥΟΥ ΤΟΠΙΚΗΣ ΠΡΟΣΒΑΣΗΣ ΤΟΥ ΔΗΜΟΥ ΛΕΡΟΥ Ν. ΔΩΔΕΚΑΝΗΣΟΥ»,

προϋπολογιζόμενης συνολικής δαπάνης κατά τη μελέτη: **91,304,00,** (συμπεριλαμβανομένου του Φ.Π.Α.), σύμφωνα με το ακόλουθο νομικό πλαίσιο στο βαθμό που δεν αντίκειται στις διατάξεις της Οδηγίας 2004/18/ΕΚ:

1. Τις διατάξεις του π.δ. 370/1995, «Προσαρμογή της Ελληνικής νομοθεσίας περί προμηθειών του Δημοσίου προς το Κοινοτικό, ειδικότερα προς τις διατάξεις της Οδηγίας του Συμβουλίου της Ευρωπαϊκής Ένωσης 93/96/ΕΕ) της 14ης Ιουνίου 1993» όπως τροποποιήθηκε και ισχύει, και κατά το μέρος που οι διατάξεις του δεν αντίκεινται στις διατάξεις τις Οδηγίας 2004/18/ΕΚ.

2. Τις διατάξεις της υπ' αρ. 11389/8.3.1993 (ΦΕΚ Β/185/23.3.1993) Υπουργικής Απόφασης «Ενιαίος κανονισμός προμηθειών οργανισμών τοπικής αυτοδιοίκησης» (ΕΚΠΟΤΑ), όπως εν προκειμένω και σύμφωνα με την φύση του έργου και τη νομική μορφή του φορέα δύνανται να ισχύουν αναλογικά και συμπληρωματικά, και κατά το μέρος που δεν αντίκειται στις διατάξεις της Οδηγίας 2004/18/ΕΚ.

3. Τις διατάξεις του ν. 2286/1995 (ΦΕΚ 19/Α/1995) «Προμήθειες του δημόσιου τομέα και ρυθμίσεις συναφών θεμάτων» όπως εν προκειμένω και σύμφωνα με την φύση του έργου και τη νομική μορφή του φορέα δύνανται να ισχύουν αναλογικά ή συμπληρωματικά.

4. Τις διατάξεις του ν. 2362/1995 (ΦΕΚ Α' 247) «Περί Δημοσίου Λογιστικού, ελέγχου των δαπανών του Κράτους και άλλες διατάξεις», όπως εν προκειμένω και σύμφωνα με την φύση του έργου και τη νομική μορφή του φορέα δύνανται να ισχύουν αναλογικά ή συμπληρωματικά.

5. Τις διατάξεις του άρθρου 8 του ν. 2741/1999 (ΦΕΚ 199/Α/28-9-1999), όπως τροποποιήθηκαν και ισχύουν.

6. Την Π1/2830/7-8-2001 Απόφαση των Υφυπουργών Ανάπτυξης (ΦΕΚ 1093/Β/21-8-2001) με θέμα «Εξαίρεση από την ένταξη στο Ενιαίο Πρόγραμμα Προμηθειών (ΕΠΠ)» ειδών πληροφορικής που εντάσσονται στο Επιχειρησιακό Πρόγραμμα «Κοινωνία της Πληροφορίας».

7. Τις διατάξεις του ν.2860/2000 (ΦΕΚ 251/Α/14-11-2000) «Διαχείριση, Παρακολούθηση και έλεγχος του Κοινοτικού Πλαισίου Στήριξης και άλλες διατάξεις».

8. Την 151.035/ΚτΠ12039Β απόφαση ένταξης του έργου «Υλοποίηση Ευρυζωνικού Δικτύου Πρόσβασης» του Δήμου Λέρου Νομού Δωδεκανήσου.

9. Την υπ. αριθμ.317/06.... απόφαση του Δημοτικού Συμβουλίου περί έγκρισης διενέργειας ανοικτού διαγωνισμού για το έργο **«Υλοποίηση Ευρυζωνικού Δικτύου Πρόσβασης στον Δήμο Λέρου Νομού Δωδεκανήσου»** με κριτήριο επιλογής τη συμφερότερη προσφορά.

2. Το Οι δαπάνες του έργου θα βαρύνουν το πρόγραμμα Δημοσίων Επενδύσεων του ΥΠΕΣΔΔΑ , ΣΑΕ 215/3, κωδικός αριθμός έργου **‹2006ΣΕ21530069›**

Το έργο χρηματοδοτείται από το Επιχειρησιακό Πρόγραμμα «Κοινωνία της Πληροφορίας», στο πλαίσιο του Γ' ΚΠΣ, σε ποσοστό 75% από το ΕΤΠΑ και 25% από Εθνικούς Πόρους.

3 . Ως ημερομηνία λήξης της προθεσμίας παραλαβής των προσφορών στο διαγωνισμό, ορίζεται η **25-01-2007, ημέρα ΠΕΜΠΤΗ.**

4. Ως ημερομηνία διεξαγωγής του διαγωνισμού ορίζεται η **30 -01 -2007,** ημέρα **ΤΡΙΤΗ**, και ώρα **12:00 π.μ.** στα γραφεία του Δήμου Λέρου.

5. Στον διαγωνισμό δικαιούνται να συμμετάσχουν:

Φυσικά ή νομικά πρόσωπα ιδιωτικού δικαίου, ενώσεις ή/και κοινοπραξίες αυτών που υποβάλλουν κοινή προσφορά, που έχουν συσταθεί σύμφωνα με τη νομοθεσία ενός Κράτους - Μέλους της ΕΕ, του Ενιαίου Ευρωπαϊκού Χώρου (Ε.Ο.Χ) όπως και χωρών που έχουν υπογράψει και κυρώσει τη Συμφωνία Δημοσίων Συμβάσεων του Παγκόσμιου Οργανισμού Εμπορίου (Π.Ο.Ε) και έχουν την καταστατική τους έδρα, την κεντρική διοίκηση ή την κύρια εγκατάστασή τους στο εσωτερικό της ΕΕ και του (Ε.Ο.Χ) και στο εσωτερικό των χωρών που είναι συμβαλλόμενα μέρη στη Συμφωνία Δημοσίων Συμβάσεων του Παγκόσμιου Οργανισμού Εμπορίου (Π.Ο.Ε).

Ο προσφέρων πρέπει να έχει αποδεδειγμένη ενασχόληση και ικανότητες, εξειδικευμένες γνώσεις, σημαντική και τεκμηριωμένη εμπειρία σε όλους τους τομείς που αφορούν στο αντικείμενο του έργου και συγκεκριμένα στην α) προμήθεια, εγκατάσταση και διασφάλιση ορθής λειτουργίας υποδομών εξοπλισμού ασύρματης / ενσύρματης δικτύωσης και πρόσβασης, β) προμήθεια, εγκατάσταση και διασφάλιση ορθής λειτουργίας υποδομών ενεργού τηλεπικοινωνιακού εξοπλισμού σύνδεσης στο δίκτυο, να έχει κατασκευάσει τουλάχιστον ένα παρόμοιο έργο και να ικανοποιεί τους όρους που καθορίζονται στο ΆΡΘΡΟ 13. «Δικαιολογητικά Συμμετοχής» παρ. 13.2.Α και 13.2.Β., όπως και στα σχετικά ερωτηματολόγια Ελαχίστων Προϋποθέσεων Συμμετοχής και χρηματο-οικονομο-τεχνικής επάρκειας (βλέπε ΠΑΡΑΡΤΗΜΑΤΑ 1 και 2).

Κάθε ενδιαφερόμενος μπορεί να συμμετέχει στο διαγωνισμό είτε μεμονωμένα, είτε ως μέλος μίας μόνο ένωσης ή κοινοπραξίας φορέων. Στην περίπτωση ένωσης ή κοινοπραξίας υποβάλλεται κοινή προσφορά από τον εκπρόσωπο που έχει εξουσιοδοτηθεί από τα αντίστοιχα αρμόδια διοικητικά όργανα των φορέων που συμμετέχουν στην ένωση ή κοινοπραξία.

Σύμφωνα με την Απόφαση Ένταξης του παρόντος έργου (συνημμένο 1) αποκλείονται οι υποψήφιοι ανάδοχοι (φυσικά πρόσωπα, νομικά πρόσωπα ή ενώσεις) οι οποίοι είναι ανάδοχοι του Υποέργου 1 (Υπηρεσία Συμβούλου Τεχνικής Υποστήριξης) του συγκεκριμένου έργου

6. Η προθεσμία αποπεράτωσης του έργου ορίζεται σε **ΕΠΤΑ (7) ΜΗΝΕΣ ΑΠΟ ΤΗΝ ΥΠΟΓΡΑΦΗ ΤΗΣ ΣΥΜΒΑΣΗΣ**

7. Η Εγγυητική Επιστολή Συμμετοχής είναιποσού ίσου με τέσσερις χιλιάδες πεντακόσια εξήντα πέντε ευρώ και είκοσι λεπτά ευρώ (4.565,20) σύμφωνα με τα αναφερόμενα στο ΑΡΘΡΟ 28. Εγγυήσεις.

8. Η διάθεση των τευχών του διαγωνισμού γίνεται από τα γραφεία του Δήμου Λέρου εργάσιμες μέρες και ώρες 7:30 π.μ. έως 14:30 μ.μ. Οι παραλήπτες της διακήρυξης θα πρέπει να συμπληρώνουν σχετικό έντυπο με τα στοιχεία των ενδιαφερομένων (Επωνυμία, επάγγελμα, διεύθυνση, ταχυδρομικό κώδικα, τηλέφωνο, fax, ΑΦΜ, ΔΟΥ), έτσι ώστε ο Δήμος Λέρου να έχει στη διάθεση του πλήρη κατάλογο όσων παρέλαβαν τη διακήρυξη, για την περίπτωση που θα ήθελε να τους αποστείλει τυχόν συμπληρωματικά έγγραφα ή διευκρινίσεις έπ' αυτής. Για τυχόν ελλείψεις στη συμπλήρωση των στοιχείων του πιο πάνω εντύπου την ευθύνη φέρει ο υποψήφιος.

Η Αναθέτουσα Αρχή δεν έχει καμία απολύτως ευθύνη για την έγκαιρη και σωστή παράδοση των τευχών του διαγωνισμού. Η διάθεση της διακήρυξης γίνεται από την έδρα του Δήμου Λέρου και η παραλαβή της γίνεται με ευθύνη κάθε υποψηφίου είτε αυτοπροσώπως είτε με ταχυμεταφορέα (courier). Στην περίπτωση παραλαβής της διακήρυξης μέσω ταχυμεταφορέα (courier), ο Δήμος Λέρου δεν έχει καμία απολύτως ευθύνη για την έγκαιρη και σωστή παράδοση της διακήρυξης.

Οι παραλήπτες της διακήρυξης υποχρεούνται μέσα σε τρεις (3) εργάσιμες ημέρες από την παραλαβή της, να την ελέγξουν από άποψη πληρότητας σύμφωνα με τον πίνακα περιεχομένων και τον συνολικό αριθμό σελίδων και εφόσον διαπιστώσουν οποιαδήποτε παράλειψη, να το γνωρίσουν έγγραφα στην Αναθέτουσα Αρχή ζητώντας νέο πλήρες αντίγραφο. Προσφυγές κατά της διακήρυξης του διαγωνισμού με το αιτιολογικό της μη πληρότητας του παραληφθέντος αντιγράφου αυτής θα απορρίπτονται ως απαράδεκτες.

Για την παραλαβή της Διακήρυξης απαιτείται καταβολή ποσού πενήντα ευρώ (50) σε αντίστοιχο λογαριασμό του Δήμου Λέρου.

Προς διευκόλυνση των ενδιαφερομένων, το πλήρες κείμενο της προκήρυξης διατίθεται και σε ηλεκτρονική μορφή μέσω του Διαδικτύου στην ιστοσελίδα του Δήμου www.leros.gr και στην ιστοσελίδα της ΚτΠ στην ηλεκτρονική διεύθυνση www.infosoc.gr . Η Αναθέτουσα Αρχή, αν και καταβάλλει κάθε προσπάθεια για να εξασφαλίσει την πληρότητα και την ορθότητα των εγγράφων που βρίσκονται στις ηλεκτρονικές της σελίδες, δεν μπορεί σε καμία περίπτωση να την εγγυηθεί.

Πληροφορίες κ. ΕΛΛΗΝΑ ΧΡΙΣΤΟΔΟΥΛΟ . τηλ : 22470 22940.

Ο ΔΗΜΑΡΧΟΣ ΛΕΡΟΥ
ΚΩΤΤΑΚΗΣ ΤΙΜΟΘΕΟΣ

ΗΠΡΟΝΤΕΡΥ

Κουρτίνα - χαλί - λευκά είδη - παρκέ
Εμπόριο - διακόσμηση - τεχνική υποστήριξη

12.500 σχέδια κουρτίνας
890 διαφορετικά σχέδια χαλιού
2.500 μοκέτες
220 σχέδια παρκέ laminate
600 είδη παρκέ και συνθετικού πατώματος
350 σχέδια κουρτινόξυλων
διάφορα είδη σκίασης
Με μεγάλη ποικιλία λευκών ειδών
σεντόνια, παπλώματα, ριχτάρια, κουβέρτες, σεμέν







Κεντρικό Κατάστημα
Λεωφόρος Λίνδου 221, 851 00, Ρόδος
Τηλέφωνο : +30 2241 0 69939
Fax : +30 2241 0 60099

Υποκατάστημα
Κων. Υδραίου 53, 851 00, Ρόδος
Τηλέφωνο : +30 2241 0 36279
Fax : +30 2241 0 76650

ΠΩΣ ΘΑ ΑΠΟΦΥΓΕΤΕ ΠΡΟΣΤΙΜΑ ΚΑΙ ΚΥΡΩΣΕΙΣ

ΠΡΟΘΕΣΜΙΑ 8 ΗΜΕΡΩΝ ΓΙΑ ΦΟΡΟΛΟΓΙΚΕΣ ΕΚΚΡΕΜΟΤΗΤΕΣ

Εως το τέλος του έτους η υποβολή δηλώσεων γονικής παροχής ή δωρεάς χρηματικών ποσών για την κάλυψη του τεκμηρίου απόκτησης περιουσιακών στοιχείων

Προθεσμία μόλις οκτώ εργάσιμων ημερών έχουν οι φορολογούμενοι για να τακτοποιήσουν τις τελευταίες φορολογικές υποχρεώσεις του έτους και να αποφύγουν στο μέλλον τα πρόστιμα και τις κυρώσεις.

Ετσι, όσοι δεν έχετε πληρώσει ακόμη τα τέλη κυκλοφορίας για το 2007 ή το φόρο εισοδήματος ή θέλετε να καλύψετε τεκμήρια απόκτησης περιουσιακών στοιχείων με δωρεά ή γονική παροχή χρημάτων θα πρέπει να σπεύσετε μέχρι τις 29 Δεκεμβρίου για να ρυθμίσετε τις υποχρεώσεις σας. Η πληρωμή των τελών κυκλοφορίας για το επόμενο έτος και η προμήθεια του ειδικού αυτοκόλλητου σήματος γίνεται μόνο στις τράπεζες με την καταβολή του ανάλογου αντίτιμου, που είναι:

- 15 ευρώ για οχήματα μέχρι 300 κυβικά,
- 38 ευρώ για 301 - 785 κυβικά,
- 93 ευρώ για 786 - 1.357 κυβικά,
- 168 ευρώ για 1.358 - 1.928 κυβ,
- 372 ευρώ για 1.929 - 2.357 κυβικά και
- 483 ευρώ για 2.358 κυβ. και άνω.
- Για τα τροχόσπιτα το τέλος ανέρχεται σε 93 ευρώ και σε 15 ευρώ για δίκυκλες και τρίκυκλες μοτοσικλέτες μέχρι 50 κυβικά εκατοστά.

Οι φορολογούμενοι που δεν έχουν λάβει ακόμα το σχετικό ειδοποιητήριο ή σε αυτό αναγράφονται λανθασμένα στοιχεία (π.χ. ΑΦΜ, ή αριθμός κυκλοφορίας οχήματος) θα πρέπει να απευθυνθούν στην εφορία τους. Από τις 2 Ιανουαρίου το αυτοκόλλητο σήμα μπορείτε να το πάρετε μόνο από τη ΔΟΥ με την καταβολή προστίμου, που είναι ισόποσο της αξίας του τέλους, δηλαδή πληρώνοντας τα διπλάσια χρήματα.

ΦΟΡΟΣ ΕΙΣΟΔΗΜΑΤΟΣ

Μέχρι την τελευταία εργάσιμη του έτους, δηλαδή μέχρι τις 29 Δεκεμβρίου, θα πρέπει να εξοφληθεί η τελευταία δόση ή εφάπαξ το ποσό του φόρου εισοδήματος που σας έχει γνωστοποιήσει με το εκκαθαριστικό σημείωμα η Γενική Γραμματεία Πληροφοριακών Συστημάτων. Σε περίπτωση εφάπαξ εξόφλησης του φόρου θα έχετε έκπτωση 1,5%.

Οσοι εξοφλούν τον φόρο σε δόσεις και δεν έχουν λάβει ακόμα τη σχετική ειδοποίηση πληρωμής πρέπει να περάσουν από την εφορία για την καταβολή του οφειλόμενου ποσού, αφού μετά τη λήξη της προθεσμίας επιβαρύνεστε με προσαυξήσεις.

ΓΟΝΙΚΕΣ ΠΑΡΟΧΕΣ

Οι φορολογούμενοι που μέσα στο 2006 απέκτησαν περιουσιακά στοιχεία (ακίνητα, σκάφος αναψυχής ή ακριβό αυτοκίνητο) και σκοπεύουν να καλύψουν το τεκμήριο με χρηματικά ποσά που έλαβαν από τους γονείς τους με γονική παροχή ή από φίλους ή συγγενικό πρόσωπα με δωρεά θα πρέπει να υποβάλλουν τη σχετική δήλωση (γονικής παροχής ή δωρεάς) μέχρι το τέλος του μήνα. Σε διαφορετική περίπτωση η εφορία δεν θα αναγνωρίζει την πραγματοποίηση της γονικής παροχή ή δωρεάς χρημάτων. Σημειώστε ότι γονική παροχή έως 80.000 ευρώ είναι αφορολόγητη για κάθε γονέα χωριστά.

ΤΙ ΑΛΛΑΖΕΙ ΣΤΟ ΕΝΤΥΠΟ Ε1

Τέσσερις αλλαγές περιλαμβάνει το νέο βασικό έντυπο Ε1 της φορολογικής δήλωσης του 2007. Οι αλλαγές που έγιναν αφορούν:

- Εχουν απαλειφθεί οι κωδικοί 067-068 του πίνακα 7, όπου δηλώνονταν οι δαπάνες για την αγορά μετοχικών και μεικτών α/κ τα οποία διακρατήθηκαν 3 χρόνια.
- Στους κωδικούς 057-058 του πίνακα 7 θα δηλωθούν οι δωρεές ιατρικών μηχανημάτων σε νοσοκομεία.
- Στους κωδικούς 741-742 που βρίσκονται στον πίνακα 4Ε, θα δηλωθεί το ακαθάριστο εισόδημα από επίταξη ακινήτων για το οποίο δεν βεβαιώνεται τέλος χαρτοσήμου.
- Την προσθήκη μιας ακόμη σειράς στα τεκμήρια των αυτοκινήτων.

16Η ΠΑΡΤΙΔΑ ΕΚΚΑΘΑΡΙΣΤΙΚΩΝ

Σύμφωνα με τα στοιχεία που έδωσε προχθές στη δημοσιότητα η Γενική Γραμματεία Πληροφοριακών Συστημάτων του υπουργείου Οικονομικών, οι 8.982 φορολογούμενοι καλούνται να πληρώσουν φόρο ύψους 4.638 ευρώ!

Υψηλό φόρο καλούνται να πληρώσουν οι φορολογούμενοι τις επόμενες ημέρες, μετά και την εκκαθάριση της 16ης παρτίδας των εκκαθαριστικών σημειωμάτων.

Σύμφωνα με τα στοιχεία που έδωσε προχθές στη δημοσιότητα η Γενική Γραμματεία Πληροφοριακών Συστημάτων του υπουργείου Οικονομικών, οι 8.982 φορολογούμενοι καλούνται να πληρώσουν φόρο της τάξης των 4.638 ευρώ!

Οπως προκύπτει από την εκκαθάριση της 16ης παρτίδας των 29.207 φορολογικών δηλώσεων, οι 8.982 είναι χρεωστικές και ο επιπλέον φόρος που πρέπει να καταβληθεί ανέρχεται στα 41,6 εκατ. ευρώ, οι 7.171 είναι πιστωτικές και το επιστρεφόμενο ποσό ανέρχεται στα 827 ευρώ κατά μέσο όρο, ενώ οι 13.054 είναι μηδενικές, γεγονός που σημαίνει ότι οι παραλήπτες τους δεν θα λάβουν επιστροφή αλλά και δεν θα καταβάλουν πρόσθετο φόρο.

Παράλληλα, το συνολικό φορολογούμενο εισόδημα ανέρχεται στα 501,3 εκατ. ευρώ, το μέσο δηλωθέν εισόδημα ανέρχεται στα 17.165 ευρώ, ενώ θα πρέπει να επισημανθεί ότι από τα 29.207 εκκαθαριστικά σημειώματα τα 22.297, ποσοστό της τάξεως του 76,34%, επέχουν θέση φορολογικής ενημερότητας.

Μετά και την 16η αποστολή των 29.207 εκκαθαριστικών σημειωμάτων που ολοκληρώθηκε, συνολικά έχουν εκκαθαριστεί 5.430.969 δηλώσεις, οι οποίες αντιστοιχούν σε εισοδήματα 80,3 δισ. ευρώ, με τα δημόσια ταμεία να ενισχύονται αθροιστικά από αυτές κατά 2.458.480.648 ευρώ.

Από τις 5.430.969 δηλώσεις οι 1.567.824 είναι χρεωστικές, με τον επιπλέον φόρο να ανέρχεται στα 3,3 δισ. ευρώ, οι 1.388.098 είναι πιστωτικές, με το επιστρεφόμενο ποσό να ανέρχεται στα 866,7 εκατ. ευρώ, και οι 2.475.047 μηδενικές. Θα πρέπει να επισημανθεί ότι από τα 5.430.969 εκκαθαριστικά σημειώματα τα 4.827.179, δηλαδή ποσοστό 88,88%, επέχουν θέση φορολογικής ενημερότητας. Αξίζει να σημειωθεί ότι είναι η τελευταία χρονιά κατά την οποία θα τύχουν έκπτωσης για εφάπαξ καταβολή, αφού από το 2007 έκπτωση θα δικαιούνται μόνο όσοι υπέβαλαν ηλεκτρονικά τις δηλώσεις τους.





Με βάση τη νέα φορολογική κλίμακα θα διενεργείται η παρακράτηση φόρου εισοδήματος από μισθούς, ημερομίσθια, συντάξεις και λοιπές παροχές που θα καταβληθούν το επόμενο έτος, ενώ διατηρείται η έκπτωση του 1,5% επί του οφειλόμενου φόρου προκειμένου να γίνεται ο υπολογισμός της μηνιαίας παρακράτησης

ΑΥΞΗΣΗ ΑΦΟΡΟΛΟΓΗΤΟΥ ΟΡΙΟΥ ΚΑΙ ΜΕΙΩΣΗ ΣΥΝΤΕΛΕΣΤΩΝ

ΦΟΡΟΛΟΓΙΚΑ ΟΦΕΛΗ

Σημαντικά οφέλη προκύπτουν για μισθωτούς με δύο ή περισσότερα παιδιά και για μεσαία εισοδήματα, λόγω της αύξησης του αφορολογήτου ορίου εισοδήματος καθώς και της μείωσης των φορολογικών συντελεστών.

Με βάση τη νέα φορολογική κλίμακα, η οποία τίθεται σε ισχύ από την 1η Ιανουαρίου 2007, θα διενεργείται η παρακράτηση φόρου εισοδήματος από μισθούς, ημερομίσθια, συντάξεις και λοιπές παροχές που θα καταβληθούν το επόμενο έτος, ενώ διατηρείται η έκπτωση του 1,5% επί του οφειλόμενο φόρου προκειμένου να γίνεται ο υπολογισμός της μηνιαίας παρακράτησης.

Την εγκύκλιο με όλες τις οδηγίες αλλά και παραδείγματα για την παρακράτηση φόρου εισοδήματος έδωσε προχθές το υπουργείο Οικονομικών και απέστειλε σε όλες τις εφορίες, προκειμένου να ενημερώσουν τα λογιστήρια των επιχειρήσεων για τις αλλαγές στην παρακράτηση φόρου.

Οπως προβλέπει ο φορολογικός νόμος, για τα εισοδήματα που θα αποκτηθούν το 2007 θα υπάρξουν, πρώτον, αύξηση του αφορολόγητου ποσού της κλίμακας από 11.000 ευρώ σε 12.000 ευρώ, δεύτερον, διεύρυνση του κλιμακίου εφαρμογής του κεντρικού συντελεστή 30% μέχρι ποσού εισοδήματος 30.000 ευρώ (έναντι 23.000 ευρώ που ίσχυε σήμερα) και περαιτέρω μείωση αυτού σε ποσοστό 29% για το έτος 2007, τρίτον, μείωση του συντελεστή 40% για το τμήμα του εισοδήματος από 30.000 ευρώ μέχρι 75.000 ευρώ σε 39% για το έτος 2007 και, τέταρτον, διατήρηση του συντελεστή 40% για τα εισοδήματα άνω των 75.000 ευρώ.

Το αφορολόγητο όριο (12.000 ευρώ) αυξάνεται ως εξής: κατά 1.000 ευρώ εάν ο φορολογούμενος έχει ένα τέκνο που τον βαρύνει (ανέρχεται στα 13.000 ευρώ), κατά 2.000 ευρώ εάν έχει δύο τέκνα που τον βαρύνουν (14.000 ευρώ), κατά 10.000 ευρώ εάν έχει τρία τέκνα που τον βαρύνουν (22.000 ευρώ). Σημειώνεται ότι το ποσό των 10.000 ευρώ προσαυξάνεται κατά 1.000 ευρώ για κάθε τέκνο πέραν του τρίτου που τον βαρύνουν. Συνεπώς, 23.000 ευρώ για τέσσερα τέκνα, 24.000 ευρώ για πέντε τέκνα κ.λπ.

ΠΩΣ ΥΠΟΛΟΓΙΖΕΤΑΙ Η ΠΑΡΑΚΡΑΤΗΣΗ

Αξίζει να σημειωθεί ότι με βάση την ετήσια εγκύκλιο του υπουργείου Οικονομικών οι εκκαθαριστές μισθοδοσίας προκειμένου να υπολογίσουν το μηνιαίο παρακρατούμενο φόρο στους μισθούς των υπαλλήλων τους θα προσδιορίσουν το μηνιαίο καθαρό εισόδημα κάθε δικαιούχου αφαιρώντας από το ακαθάριστο ποσό του μισθού ή της σύνταξης ή της οποιασδήποτε καταβαλλόμενης παροχής μόνο τα ποσά των νόμιμων κρατήσεων για υποχρεωτικές ασφαλιστικές εισφορές, που για την καταβολή τους βαρύνεται ο μισθωτός ή ο συνταξιούχος.

Στη συνέχεια οι εκκαθαριστές μισθοδοσίας κάθε μήνα θα διενεργούν αναγωγή του μηνιαίου καθαρού εισοδήματος με βάση τις πραγματικές, καταβαλλόμενες αποδοχές, προκειμένου να προσδιορισθεί το συνολικό ετήσιο καθαρό εισόδημα κάθε δικαιούχου.

Ο υπολογισμός του συνολικού ετήσιου καθαρού εισοδήματος γίνεται με πολλαπλασιασμό του καθαρού μηνιαίου ποσού του μισθού ή της σύνταξης ή της οποιασδήποτε άλλης παροχής που εμπίπτει στην έννοια του μισθού, πολλαπλασιαζόμενο επί 12 μηνιαίους μισθούς, συν Δώρο Χριστουγέννων, Δώρο Πάσχα και επίδομα αδείας, δηλαδή σύνολο 14 μισθοί. Επί του εισοδήματος αυτού θα υπολογισθεί ο αναλογούν φόρος.

ΚΛΙΜΑΚΑ ΜΙΣΘΩΤΩΝ - ΣΥΝΤΑΞΙΟΥΧΩΝ 2007

Κλιμάκιο Εισοδήματος (ευρώ)	Φορολογικός Συντελεστής (%)	Φόρος Κλιμακίου (ευρώ)	Σύνολο	
			Εισοδήματος (ευρώ)	Φόρου (ευρώ)
12.000	0	0	12.000	0
18.000	29	5.220	30.000	5.220
45.000	39	17.550	75.000	22.770
άνω 75.000	40			

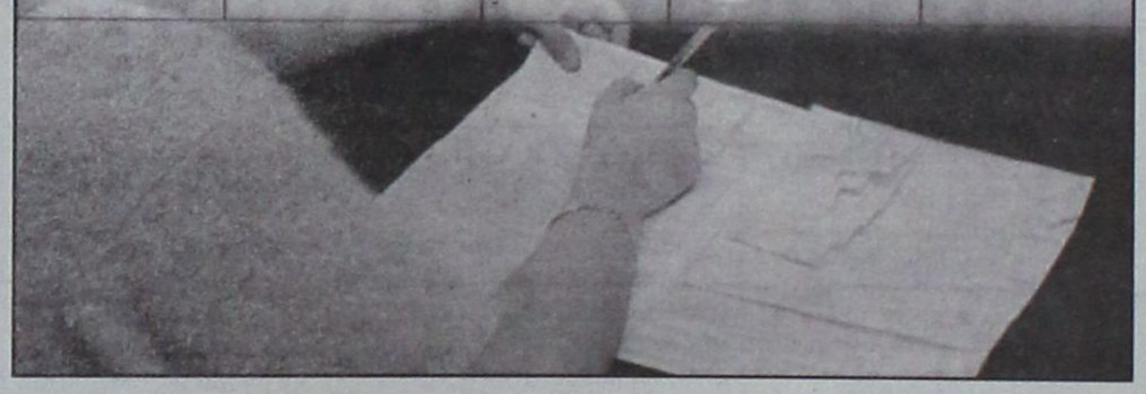

ΠΑΡΑΔΕΙΓΜΑΤΑ

α) Εστω ότι ο α' μισθωτός είναι έγγαμος με ένα ανήλικο παιδί και λαμβάνει τον Ιανουάριο του 2007 ακαθάριστες μηνιαίες αποδοχές 1.250,00 ευρώ και ότι οι κρατήσεις του υπέρ των ασφαλιστικών ταμείων κ.λπ. ανέρχονται στα 200,00 ευρώ το μήνα. Ο φόρος που πρέπει να παρακρατηθεί το μήνα Ιανουάριο από τις μηνιαίες καθαρές αποδοχές του μισθωτού από την επιχείρηση θα υπολογισθεί ως κατωτέρω:

Αναγωγή σε ετήσιο καθαρό εισόδημα 2007 2006.

Ακαθάριστες μηνιαίες αποδοχές 1.250,00 ευρώ.

ΜΕΙΟΝ κρατήσεις ασφαλιστικών ταμείων κ.λπ. 200,00 ευρώ.

Καθαρές μηνιαίες αποδοχές 1.050,00 ευρώ.

Ετήσιο καθαρό εισόδημα:

10.050,00x12 συν Δώρο Χριστουγέννων - Πάσχα, επίδομα αδείας 14.700,00 ευρώ.

Ετήσιος φόρος κλίμακας 493,00 ευρώ 660,00 ευρώ.

Μείωση φόρου λόγω παρακράτησης 493,00 x 1,5% = 7,40 ευρώ

660,00 x 1,5% = 9,90 ευρώ.

Φόρος που πρέπει να παρακρατηθεί αυτό το μήνα

493,00 - 7,40 = 485,60 : 14 = 34,69 ευρώ

660,00 - 9,90 = 650,10 : 14 = 46,44 ευρώ.

ΕΝΑΝΤΙ 2006: ΟΦΕΛΟΣ 11,75 ΕΥΡΩ (25,3%)

β) Εστω ότι ο ανωτέρω μισθωτός είναι έγγαμος με δύο ανήλικα παιδιά:

Ετήσιο καθαρό εισόδημα: 1.050,00x12 συν Δώρο 2007 2006

Χριστουγέννων - Πάσχα, επίδομα αδείας 14.700,00 ευρώ

Ετήσιος φόρος κλίμακας 203,00 ευρώ 510,00 ευρώ

Μείωση φόρου λόγω παρακράτησης 203,00 x 1,5% = 3,05 ευρώ

510,00 x 1,5% = 7,65 ευρώ

Φόρος που πρέπει να παρακρατηθεί αυτό το μήνα

203,00 - 3,05 = 199,95 : 14 = 14,28 ευρώ

510,00 - 7,65 = 502,35 : 14 = 35,88 ευρώ

ΕΝΑΝΤΙ 2006: ΟΦΕΛΟΣ 21,6 ΕΥΡΩ (60,2%)

γ) Εστω ότι και η σύζυγος του ανωτέρω φορολογουμένου είναι μισθωτή με μηνιαίες ακαθάριστες αποδοχές 1.100,00 ευρώ και ότι οι κρατήσεις της υπέρ των ασφαλιστικών ταμείων ανέρχονται στα 200,00 ευρώ το μήνα. Ο φόρος που πρέπει να παρακρατείται κάθε μήνα θα υπολογισθεί ως κατωτέρω:

Αναγωγή σε ετήσιο καθαρό εισόδημα 2007 2006

Ακαθάριστες μηνιαίες αποδοχές 1.100,00 ευρώ

ΜΕΙΟΝ κρατήσεις ασφαλιστικών ταμείων κ.λπ. 200,00 ευρώ

Καθαρές μηνιαίες αποδοχές 900,00 ευρώ

Ετήσιο καθαρό εισόδημα: 900,00 x 12 συν Δώρο Χριστουγέννων - Πάσχα, επίδομα αδείας 12.600,00 ευρώ

Ετήσιος φόρος κλίμακας 174,00 ευρώ 240,00 ευρώ

Μείωση φόρου λόγω παρακράτησης 174,00 x 1,5% = 2,61 ευρώ

240,00 x 1,5% = 3,60 ευρώ

Φόρος που πρέπει να παρακρατηθεί αυτό το μήνα

174,00 - 2,61 = 171,39 : 14 = 12,24 ευρώ

240,00 - 3,60 = 236,40 : 14 = 16,89 ευρώ.

ΕΝΑΝΤΙ 2006: ΟΦΕΛΟΣ 4,65 ΕΥΡΩ (27,53%)

• Αξίζει να σημειωθεί, όμως, ότι τα παραδείγματα έχουν γίνει με βάση τη νέα κλίμακα αλλά χωρίς να λαμβάνονται υπ' όψιν οι αυξήσεις μισθών και συντάξεων του 2007 (συγκρίνονται, δηλαδή, εισοδήματα αμετάβλητα μεταξύ του τρέχοντος και του επόμενου έτους).

Υ/Γ ΑΙΓΛΗ

ΑΠΟ 07/12/06 ΕΩΣ 24/12/06

ΔΕΥΤΕΡΑ			ΤΡΙΤΗ			ΤΕΤΑΡΤΗ			ΠΕΜΠΤΗ			ΠΑΡΑΣΚΕΥΗ			ΣΑΒΒΑΤΟ			ΚΥΡΙΑΚΗ *		
ΛΙΜΑΝΙ	ΩΡΑ		ΛΙΜΑΝΙ	ΩΡΑ		ΛΙΜΑΝΙ	ΩΡΑ		ΛΙΜΑΝΙ	ΩΡΑ		ΛΙΜΑΝΙ	ΩΡΑ		ΛΙΜΑΝΙ	ΩΡΑ		ΛΙΜΑΝΙ	ΩΡΑ	
	ΑΦ	ΑΝ		ΑΦ	ΑΝ		ΑΦ	ΑΝ		ΑΦ	ΑΝ		ΑΦ	ΑΝ		ΑΦ	ΑΝ		ΑΦ	ΑΝ
ΣΥΜΗ		08.30	ΣΥΜΗ		08.30	ΡΟΔΟ		15.00	ΣΥΜΗ	-	08.30	ΣΥΜΗ		08.30	ΣΥΜΗ		07.30	ΣΥΜΗ		07.30
ΡΟΔΟ	09.30	15.00	ΡΟΔΟ	09.30	Δ	ΣΥΜΗ	16.00	Δ	ΡΟΔΟ	09.30	15.00	ΡΟΔΟ	09.30	15.00	ΡΟΔΟ	08.30	09.00	ΡΟΔΟ	08.30	09.00
ΣΥΜΗ	16.00	Δ							ΣΥΜΗ	16.00	Δ	ΣΥΜΗ	16.00	Δ	ΣΥΜΗ	10.00	10.30	ΠΑΝ/ΤΗ	10.00	11.30
															ΝΤΑΤΣΑ	11.00	14.15	ΣΥΜΗ	12.00	14.00
															ΣΥΜΗ	14.45	15.00	ΡΟΔΟ	15.00	15.30
															ΡΟΔΟ	16.00	16.05	ΣΥΜΗ	16.30	Δ
															ΣΥΜΗ	17.00	Δ			

* ΤΗΝ ΚΥΡΙΑΚΗ 17/12/06 ΤΟ Υ/Γ ΑΙΓΛΗ ΘΑ ΑΝΑΧΩΡΗΣΕΙ ΑΠΟ ΡΟΔΟ ΓΙΑ ΣΥΜΗ ΣΤΙΣ 17:00 ΑΝΤΙ ΣΤΙΣ 15:30.

ΑΠΟ 25/12/06 ΕΩΣ 31/12/06

ΔΕΥΤΕΡΑ **			ΤΡΙΤΗ			ΤΕΤΑΡΤΗ			ΠΕΜΠΤΗ			ΠΑΡΑΣΚΕΥΗ			ΣΑΒΒΑΤΟ			ΚΥΡΙΑΚΗ	
ΛΙΜΑΝΙ	ΩΡΑ		ΛΙΜΑΝΙ	ΩΡΑ		ΛΙΜΑΝΙ	ΩΡΑ		ΛΙΜΑΝΙ	ΩΡΑ		ΛΙΜΑΝΙ	ΩΡΑ		ΛΙΜΑΝΙ	ΩΡΑ		ΛΙΜΑΝΙ	ΩΡΑ	
	ΑΦ	ΑΝ		ΑΦ	ΑΝ		ΑΦ	ΑΝ		ΑΦ	ΑΝ		ΑΦ	ΑΝ		ΑΦ	ΑΝ		ΑΦ	ΑΝ
ΣΥΜΗ		08.30	ΣΥΜΗ		08.30	ΡΟΔΟ		15.00	ΣΥΜΗ		08.30	ΣΥΜΗ		08.30	ΣΥΜΗ		08.30	ΠΑΡΑΜΟΝΗ ΣΤΟ ΛΙΜΑΝΙ ΤΗΣ ΣΥΜΗΣ		
ΡΟΔΟ	09.30	15.00	ΡΟΔΟ	09.30	Δ	ΣΥΜΗ	16.00	Δ	ΡΟΔΟ	09.30	15.00	ΡΟΔΟ	09.30	15.00	ΡΟΔΟ	09.30	15.00			
ΣΥΜΗ	16.00	Δ							ΣΥΜΗ	16.00	Δ	ΣΥΜΗ	16.00	Δ	ΣΥΜΗ	16.00	Δ			

** ΤΟ ΔΡΟΜΟΛΟΓΙΟ ΣΤΙΣ 25/12/06 (ΧΡΙΣΤΟΥΓΕΝΝΑ) ΘΑ ΕΙΝΑΙ ΑΝΕΚΤΕΛΕΣΤΟ.

Ε/Γ - Ο/Γ ΠΡΩΤΕΥΣ

ΑΠΟ 09/12/06 ΕΩΣ 31/12/06

ΔΕΥΤΕΡΑ			ΤΡΙΤΗ			ΤΕΤΑΡΤΗ			ΠΕΜΠΤΗ			ΠΑΡΑΣΚΕΥΗ			ΣΑΒΒΑΤΟ			ΚΥΡΙΑΚΗ		
ΛΙΜΑΝΙ	ΩΡΑ		ΛΙΜΑΝΙ	ΩΡΑ		ΛΙΜΑΝΙ	ΩΡΑ		ΛΙΜΑΝΙ	ΩΡΑ		ΛΙΜΑΝΙ	ΩΡΑ		ΛΙΜΑΝΙ	ΩΡΑ		ΛΙΜΑΝΙ	ΩΡΑ	
	ΑΦ	ΑΝ		ΑΦ	ΑΝ		ΑΦ	ΑΝ		ΑΦ	ΑΝ		ΑΦ	ΑΝ		ΑΦ	ΑΝ		ΑΦ	ΑΝ
ΠΑΡΑΜΟΝΗ ΣΤΟ ΛΙΜΑΝΙ ΤΗΣ ΡΟΔΟΥ			ΡΟΔΟ		08.45	ΣΥΜΗ		07.00	ΚΑΛ/ΝΟ		04.30	ΡΟΔΟ		12.00	ΚΩ		06.00	ΠΑΡΑΜΟΝΗ ΣΤΟ ΛΙΜΑΝΙ ΤΗΣ ΡΟΔΟΥ		
			ΚΑΣΤ/ΖΟ	13.15	13.30	ΡΟΔΟ	08.40	12.00	ΚΩ	05.30	06.00	ΣΥΜΗ	13.40	13.50	ΝΙΣΥΡΟ	07.30	07.45			
			ΡΟΔΟ	18.15	18.45	ΣΥΜΗ	13.40	13.50	ΝΙΣΥΡΟ	07.30	07.45	ΤΗΛΟ	16.00	16.15	ΤΗΛΟ	09.00	09.15			
			ΣΥΜΗ	20.25	Δ	ΤΗΛΟ	16.00	16.15	ΤΗΛΟ	09.00	09.15	ΝΙΣΥΡΟ	17.30	17.45	ΣΥΜΗ	11.15	11.35			
						ΝΙΣΥΡΟ	17.30	17.45	ΣΥΜΗ	11.15	11.35	ΚΩ	19.15	Δ	ΡΟΔΟ	13.15	14.00			
						ΚΩ	19.15	19.30	ΡΟΔΟ	13.15	14.00				ΚΑΣΤ/ΖΟ	18.40	18.50			
						ΚΑΛ/ΝΟ	20.35	Δ	ΚΑΣΤ/ΖΟ	18.40	18.50				ΡΟΔΟ	23.30	Δ			
									ΡΟΔΟ	23.30	Δ									

Τα δρομολόγια μπορούν να τροποποιηθούν λόγω εκτάκτων συγκοινωνιακών αναγκών ή καιρικών συνθηκών.
Παρακαλούμε πριν ταξιδέψετε επικοινωνήστε με την Εταιρία:
Γραφείο Σύμης :Τηλ.2246071444 Fax 2246071373
Γραφείο Ρόδου:Τηλ.2241037769 Fax.2241034493
ΚΡΑΤΗΣΕΙΣ ΕΙΣΙΤΗΡΙΩΝ ΚΑΙ ΜΕΣΩ INTERNET: www.anes.gr

ΑΝΕΣ
ΑΝΩΝΥΜΗ ΝΑΥΤΙΛΙΑΚΗ ΕΤΑΙΡΙΑ ΣΥΜΗΣ

ΤΟ 79,6% ΕΠΙΣΚΕΦΘΗΚΕ ΤΗΝ ΕΛΛΑΔΑ ΓΙΑ ΔΙΑΚΟΠΕΣ

ΠΟΙΑ ΕΙΝΑΙ ΤΑ ΧΑΡΑΚΤΗΡΙΣΤΙΚΑ ΤΩΝ ΤΟΥΡΙΣΤΩΝ ΤΗΣ ΕΛΛΑΔΑΣ

Οι νέες τάσεις που επικρατούν στον τουρισμό γενικότερα, αλλά και τα χαρακτηριστικά του τουρίστα που επισκέπτεται την Ελλάδα, παρουσιάσθηκαν πρόσφατα στην υπουργό Τουριστικής Ανάπτυξης, Φάνη Πάλλη - Πετραλιά, κατά τη πρώτη συνάντηση του συμβούλου marketing του υπουργείου με τους φορείς όπου παρουσιάσθηκαν τα αποτελέσματα της μιας από τις τρεις έρευνες, στις οποίες θα βασισθεί ο στρατηγικός σχεδιασμός του ελληνικού τουρισμού.

ΘΑ ΜΑΣ ΕΠΙΣΚΕΦΘΟΥΝ ΚΑΙ ΠΑΛΙ

Από το συνολικό δείγμα των 700.000 ερωτώμενων και στις 5 ηπείρους προέκυψε, ότι 77% προγραμματίζουν να επισκεφθούν ξανά την Ελλάδα - οπωσδήποτε, απλά το σκέφτονται ποσοστό 20,1%, πιθανό σενάριο να μην επισκεφθούν τη χώρα μας απασχολεί το 1,5% και σίγουρα δεν πρόκειται να προτιμήσουν την Ελλάδα για διακοπές ποσοστό 0,5%. Σε ερώτηση εάν θα πρότειναν την Ελλάδα ως τουριστικό προορισμό σε άλλους τουρίστες, το 84,9% απάντησε ότι σίγουρα και θα το πρότεινε, 14% απλώς θα το πρότεινε, 0,5% δεν θα το πρότεινε και 0,1% δεν θα το πρότεινε ποτέ.

Ετσι, προέκυψε, ότι κατά το διάστημα Αυγούστου - Σεπτεμβρίου - Οκτωβρίου 2006 που πραγματοποιήθηκε η έρευνα στο αεροδρόμιο «Ελευθέριος Βενιζέλος», σε tour operators παγκοσμίως, σε ταξιδιωτικά γραφεία και στις 5 ηπείρους, σε δημοσιογράφους αλλά και σε συμμετέχοντες σε διεθνείς τουριστικές εκθέσεις (όπως WTM κ.ά.), ποσοστό 79,6% επισκέφθηκε την Ελλάδα για διακοπές και το 20,4% για επαγγελματικούς λόγους.

Από τους 6.297 ερωτηθέντες της έρευνας του αεροδρομίου «Ελ. Βενιζέλος», σε εισερχόμενους τουρίστες από όλες τις χώρες του εξωτερικού με τελικό προορισμό την Αθήνα αλλά και σε κάποια άλλη πόλη ή νησί της Ελλάδας, ποσοστό 74,8% απ' όσους ταξίδεψαν για προσωπικούς λόγους, απήλαυσαν τον ήλιο και τη θάλασσα, 57,8% επισκέφθηκαν τα ελληνικά νησιά, 44,7% βίωσαν την τοπική κουλτούρα και 36,1% δοκίμασαν το ελληνικό φαγητό. Ποσοστό 26,5% ανακάλυψαν την αρχαία ιστορία και επισκέφθηκαν τα αρχαία μνημεία, 20,7% έκαναν περιηγήσεις στη χώρα και 29,6% επισκέφθηκαν τα καταστήματα.

Από την επίσκεψή τους στην Ελλάδα, ποσοστό 74,8% απήλαυσαν τις διακοπές τους χαλαρώνοντας, το 67,1% περιηγήθηκαν στην φυσική ομορφιά της χώρας μας, το 56,8% απόλαυσε την ελληνική φιλοξενία (όπου ποσοστό 16,8% περίπου διέμενε σε σπίτι και όχι στο ξενοδοχείο) και το 50,5% τον καλό καιρό. Ποσοστό 16,8% εισέπραξε την ποιότητα των υπηρεσιών μας και το 14,6% ένιωθε ασφάλεια στην Ελλάδα.

Οι πηγές πληροφόρησης ήταν κυρίως από γνωστούς και φίλους κατά 42%, από τους ταξιδιωτικούς πράκτορες κατά 19,4%, από το internet κατά 14,1%, από την τηλεόραση και το ραδιόφωνο κατά 7,4%, ενώ από την επίσημη ιστοσελίδα του Ελληνικού Οργανισμού Τουρισμού ενημερώθηκε μόνο το 5,9% και 6,2% από τα έντυπα μέσα με άρθρα για τον για τον τουρισμό σε περιοδικά και εφημερίδες.

Οι διεθνείς τάσεις στον τουρισμό, κάνουν λόγο για ανάγκη καθορισμού νέων αγορών και για τους Κινέζους, Ινδούς και Ρώσους που αναπτύσσονται ως ιδιαίτερα ισχυρή τουριστική δύναμη χρόνο με το χρόνο, για συλλογή εμπειριών των τουριστών κατά την διάρκεια των διακοπών τους, για προνόμια και παράλληλα χαμηλού κόστους προσφορές, καθώς επίσης και για καταλύματα 4ης γενιάς. Οπως τονίζεται στην έρευνα της PRC-THR-MRB, η μελέτη του διεθνούς τοπίου σκιαγραφεί μεγάλες ευκαιρίες ανάπτυξης όσον αφορά στον εν δυνάμει επισκέπτη «στόχο» που είναι εκείνος ο οποίος επισκέπτεται χώρες της Νότιας Ευρώπης. Ετσι, προκύπτει ότι οι Γερμανοί σε ποσοστό 55,6% από εκείνους που ταξίδεψαν στο εξωτερικό προτίμησαν χώρες της Νότιας Ευρώπης, ακολουθούν οι Βρετανοί κατά 52,3%, οι Γάλλοι κατά 47,3%, οι Ιταλοί κατά 38,7%, οι Ρώσοι κατά 35,3%, οι Ισπανοί κατά 31,1%, οι Σουηδοί κατά 29,7%, και οι Αμερικανοί κατά 7,4%.

Ο εν δυνάμει επισκέπτης «στόχος» διαφέρει από χώρα σε χώρα. Κατά υψηλό ποσοστό οι Ρώσοι τουρίστες ανήκουν στην ανώτερη κοινωνική τάξη κατά 80% ενώ κατά 46% (το χαμηλότερο) καταλαμβάνουν οι Γάλλοι τουρίστες. Ακολουθούν οι Αγγλοι κατά 46%, οι Ισπανοί κατά 54%, οι Ιταλοί και οι Γερμανοί κατά 56%, οι Αμερικανοί κατά 59%, οι Βούλγαροι κατά 63% και οι Κινέζοι κατά 71%.



ΣΥΝΤΟΜΑ ΘΑ ΚΑΤΑΡΤΙΣΘΕΙ ΕΝΑ ΠΡΩΤΟ ΣΧΕΔΙΟ

ΠΡΟΣΠΑΘΕΙΕΣ ΑΝΑΠΤΥΞΗΣ ΤΗΣ ΤΟΥΡΙΣΤΙΚΗΣ ΚΑΤΟΙΚΙΑΣ

Η ανάπτυξη της τουριστικής κατοικίας είναι ένας ισχυρός προωθητικός παράγοντας για την ταχύτατη διαφοροποίηση του τουριστικού προϊόντος, την κάθετη αύξηση της προσφοράς, όσο και της ζήτησης υψηλής ποιότητας υπηρεσιών τουρισμού ολόκληρο το χρόνο και όχι μόνο το καλοκαίρι.

Η ηγεσία του υπουργείου Τουριστικής Ανάπτυξης βρίσκεται εδώ και αρκετό διάστημα σε στενή συνεργασία με το ΥΠΕΧΩΔΕ και σύντομα θα καταρτισθεί ένα πρώτο σχέδιο και θα ακολουθήσει η ψήφιση των σχετικών νόμων.

Οπως δήλωσε, η υπουργός Τουριστικής Ανάπτυξης, κ. Φάνη Πάλλη - Πετραλιά, σε ομιλία της, «η αγορά τουριστικών κατοικιών στην Ελλάδα από ξένους τουρίστες θα συμβάλλει σε αποφασιστικό βαθμό σε μια σταθερή και διατηρήσιμη αύξηση των αφίξεων στη χώρα μας. Αξίζει να αναφέρω ότι από όλους τους ξένους επισκέπτες για τουρισμό που πέρασαν από το Ελ. Βενιζέλος το 16% είπαν ότι έχουν μια κατοικία στην Ελλάδα. Εμείς μελετάμε τα ξένα μοντέλα όπως αυτά της Κύπρου και της Μάλτας με στόχο να αξιοποιήσουμε τα θετικά στοιχεία. Σημαντικός στόχος μας είναι η προστασία του περιβάλλοντος. Γι' αυτό και η κυβέρνηση προχωρά τολμηρά στο νέο χωροταξικό σχέδιο για τον τουρισμό με το οποίο θα δημιουργηθούν νέες ευκαιρίες επενδύσεων σε όλη τη χώρα. Η στρατηγική μας συνοψίζεται σε μία φράση: Πολλαπλασιάζουμε τις επενδύσεις αποδίδουμε τη μέγιστη έμφαση στην ποιότητα και ταυτόχρονα επιδιώκουμε την ολόπλευρη διαφοροποίηση του ελληνικού τουριστικού προϊόντος. Αυτή η στρατηγική σκοπό έχει τη μέγιστη αξιοποίηση των διεθνών τάσεων και εξελίξεων. «Η Ελλάδα πρέπει να απαντήσει με επιτυχία στον ανταγωνισμό» επισημαίνει η κ. Πετραλιά και συνεχίζει: «σήμερα αξιοποιούμε το 15% των δυνατοτήτων μας και βρισκόμαστε στην 15η-16η θέση.

Αν αξιοποιήσουμε το 40% των δυνατοτήτων μας τότε η χώρα μας μπορεί να κατακτήσει την 1η θέση. Αξίζει να αναφέρω ότι στον επενδυτικό νόμο του 2006 το 37% ήταν τουριστικές επενδύσεις. Στο νόμο του 2007 θα έχουν πάλι μεγάλο ποσοστό οι τουριστικές επενδύσεις.

ΟΙ ΑΛΛΑΓΕΣ

Οι καθοριστικές αλλαγές, που δίνουν νέα ώθηση στην τουριστική ανάπτυξη είναι οι εξής:

- Οι νέες τουριστικές επενδύσεις, που εγκρίνονται και ξεκινούν τώρα στο πλαίσιο του αναπτυξιακού νόμου είναι περισσότερες και μεγαλύτερες συγκριτικά με οποιαδήποτε άλλη εποχή στο παρελθόν.

- Κατά τη Δ' Προγραμματική Περίοδο Επενδύσεων 2007-2013 ο τουρισμό θα έχει το μεγαλύτερο μερίδιο από κάθε άλλη προγραμματική περίοδο επενδύσεων στο παρελθόν. Εχουμε μια αύξηση του ποσοστού κατά 17% και ιδιαίτερα αύξηση του ΕΠΑΝ κατά 59% σε σύγκριση με το ποσοστό του 2004 που ήταν 4%.

- Η επαγγελματική προβολή και διαφήμιση του ελληνικού τουρισμού στις αγορές του εξωτερικού δεν έχει προηγούμενο στην ιστορία της ελληνικής τουριστικής βιομηχανίας. Πλέον η τουριστική προβολή γίνεται στοχευμένα ανά χώρα και ανά ομάδα.

- Οι κρατικές πρωτοβουλίες για τη διαρκή αναβάθμιση και τη θωράκιση της ποιότητας των παρεχόμενων υπηρεσιών είναι για πρώτη φορά τόσο ουσιαστικές σοβαρές και οργανωμένες. Οι κρατικές πρωτοβουλίες γίνονται πολύ πιο οργανωμένα. Το καλοκαίρι συνεργαστήκαμε στενά με το υπουργείο Ανάπτυξης για τους ελέγχους και είχαμε πολύ καλά αποτελέσματα. Ηδη ετοιμαζόμαστε για τη νέα τουριστική σεζόν. Είμαστε συντονισμένοι όσον αφορά στους ελέγχους.

- Οι θεσμικές πρωτοβουλίες σε όλα τα επίπεδα επιταχύνονται με αποτέλεσμα τη διαμόρφωση ενός σύγχρονου, σαφούς και απλού θεσμικού πλαισίου που πατάσσει τη γραφειοκρατία. Η τουριστική ανάπτυξη εγκαταλείπει ένα τέλμα ετών και μπαίνει σε μια νέα εποχή αλλαγής και δημιουργίας. Ηδη με το νόμο για τον ιαματικό τουρισμό λύνονται πολλά γραφειοκρατικά προβλήματα ετών. Αισιοδοξώ ότι θα λυθούν βασικά προβλήματα και στο μέλλον.

- Οι ρυθμίσεις που προωθούμε για την αξιοποίηση της κρατικής τουριστικής περιουσίας δημιουργούν τη βεβαιότητα ότι για πρώτη φορά θα γίνουν αλλαγές που θα απελευθερώσουν μια σειρά από νέες δυνατότητες τουριστικής ανάπτυξης σε όλη τη χώρα συμβάλλοντας ενεργά στην ισόρροπη ανάπτυξη.

- Η τουριστική κατοικία είναι μία από τις πιο δυναμικές και ελπιδοφόρες συνιστώσες της τουριστικής ανάπτυξης, αφού έρχεται να εμπλουτίσει, να ενισχύσει και να συνδεθεί με το τουριστικό δυναμικό της χώρας μας και τις επενδύσεις που γίνονται σε όλες τις μορφές τουρισμού. Είναι βέβαιο ότι με την ανάπτυξη της τουριστικής κατοικίας ανοίγονται νέες δυνατότητες για όλες τις μορφές τουρισμού, αλλά και για την εθνική οικονομία στο σύνολό της. Μεγάλη μας δύναμη είναι ο ήλιος και η θάλασσα. Στόχος μας είναι η επιμήκυνση της τουριστικής περιόδου σε 12μηνο. Αυτό μπορεί να επιτευχθεί μέσω της προώθησης νέων μορφών τουρισμού που θα ενισχύσουν τις επενδύσεις και τις μόνιμες θέσεις εργασίας.

Μικρές αγγελίες

ΕΝΟΙΚΙΑΣΕΙΣ

ΕΝΟΙΚΙΑΖΕΤΑΙ: Ανακαινισμένο υπόγειο κατάστημα επί της Κολοκοτρώνη 136 για οποιαδήποτε επαγγελματική χρήση. Δ/νση απέναντι από του Σωτηράκη, τις αντιπροσωπείες. Τηλ. 22410-27863.

ΕΝΟΙΚΙΑΖΕΤΑΙ δωμάτιο επιπλωμένο με κουζίνα-μπάνιο-αυλή στο κέντρο της πόλης στην οδό Καρπάθου 17
Πληροφορίες: Κα Φράνσις Νιοτή, Τηλ: 22410 27600, Κιν. 6944618757

ΕΝΟΙΚΙΑΖΕΤΑΙ ισόγειο διαμέρισμα 90 τ.μ. επί της οδού Αισχίνη στην περιοχή Ανάληψη της πόλεως Ρόδου. Πληροφορίες στο τηλέφωνο 6972833922.

ΕΝΟΙΚΙΑΖΕΤΑΙ ισόγειο διαμέρισμα δύο δωματίων 50 τ.μ. με αυλή στην οδό Ι. Πολέμη στα Ασγούρου με ενοίκιο 250 €.
Πληροφορίες τηλ. 64731-27707

ΡΟΔΙΝΙ Πωλείται σε υπό ανέγερση 3όροφη οικοδομή (ετοιμοπαράδοτο 12/07) σε αδιέξοδο δρόμο,διαμέρισμα 2ου ορόφου λουξ κατασκευής, 77μ2 με 2 υπνοδωμάτια, μεγάλο ενιαίο χώρο κουζίνας-τραπεζαρίας, με αυτόνομη θέρμανση και απεριόριστη θέα από ιδιώτη σε τιμή ευκαιρίας Τηλ 6947434464

ΕΝΟΙΚΙΑΖΕΤΑΙ: Διαμέρισμα 120 τ.μ. στην οδό Δημ. Θέμελη 83 Β' Οροφος Κατάλληλο για γραφεία - Επαγγελματική Στέγη Τηλ.: 22410 - 32315

ΕΝΟΙΚΙΑΖΕΤΑΙ πολυτελής γκαρσονιέρα ισογείου με αυτόνομη είσοδο δύο χώρων πλήρως επιπλωμένη 42 τ.μ. αποτελούμενη από κουζίνα και σαλόνι ενιαία - υπνοδωμάτιο - μπάνιο και βεράντες.
Στην περιοχή Αραπάκι - Παρθενόπης 18.
Πληρ. Τηλ.: 22410 - 30507 και
Κινητό: 6944209883 κ. Θόδωρος

ΕΝΟΙΚΙΑΖΟΝΤΑΙ πλήρως επιπλωμένες γκαρσονιέρες με μπαλκόνι και χωρίς στην οδό Κυρά της Ρω 13 - Ροδίνι. Τιμή ευκαιρίας. Τηλέφωνο επικοινωνίας 2241074762, και κινητό 6947078287 από τις 08:00 - 15:00 και 18:00 - 22:00.

ΕΝΟΙΚΙΑΖΕΤΑΙ διαμέρισμα Β' ορόφου 120 τ.μ., 4 δωματίων, κουζίνας, 2 λουτρών και αποθήκης, με κεντρική θέρμανση, που βρίσκεται στην Ρόδο επί της οδού Δημητρίου Θέμελη 83, κατάλληλο για κατοικία ή επαγγελματική στέγη, τηλ. 2241035544 - 2241032315.

ΕΝΟΙΚΙΑΖΕΤΑΙ κατάστημα 35 τ.μ. με πατάρι επί της οδού Γ. Παπανικολάου (απέναντι από το Καζίνο). Πληρ. τηλ. 2241027497 κινητό 6942405309

ΕΝΟΙΚΙΑΖΕΤΑΙ εξοχική κατοικία αποτελούμενη από τρία υπνοδωμάτια, σαλόνι, κουζίνα κ.λπ. βοηθητικούς χώρους αρίστης κατασκευής με ηλιακό θερμοσίφωνο και καλοριφέρ και πάρκινγκ επί της λεωφόρου Ρόδου - Λίνδου αρ. 92 κοντά στο γκολφ Αφάντου, 400 μ. από τη θάλασσα. Πληροφ. Τηλ. 22410-33774, 22410-34123 κιν. 6948528799

ΕΝΟΙΚΙΑΖΕΤΑΙ οικία τριών δωματίων, 70 τ.μ. περίπου, στην περιοχή Αραπάκι, οδός Παρθενόπης αρ. 6, σε πολύ καλή τιμή. Πληροφορίες στα τηλέφωνα 2241025314, κινητά 6944790272.

ΕΝΟΙΚΙΑΖΕΤΑΙ
γκαρσονιέρα επιπλωμένη στην οδό Σουλίου.
Πληρ. κ. Ρένα
τηλ. 6937343297

ΕΝΟΙΚΙΑΖΕΤΑΙ δυάρι επιπλωμένο επί της Σουλίου 6. Τιμή 400 ευρώ. Πληρ. Τηλ. 6972893818 κ. Ρένα

ΑΥΤΟΚΙΝΗΤΑ

ΠΩΛΕΙΤΑΙ αυτοκίνητο KIA SPORTAGE δίλιτρο 2002. Σκούρο μπλε δερμάτινο σαλόνι. Air condition full extra σε πολύ καλή κατάσταση 13.000 €. Τηλ. 6948585999

ΠΩΛΕΙΤΑΙ μοτοσικλέτα μάρκας Honda Valadero, μαύρου χρώματος, μοντέλο 2005.
Πληροφορίες: Τηλ. 6937241064

ΠΩΛΕΙΤΑΙ OPEL CORSA 1.200cc μοντέλο τέλος του 1997 σε τιμή ευκαιρίας.
Πληροφορίες κ. Μιχάλη
3.300 ευρώ
Τηλ. όλες τις ώρες 6948888880 - 6947999939

ΠΩΛΕΙΤΑΙ Παπί HONDA INNOVA 125 5.000 χλμ. ολοκαίνουργιο 4 μηνών τηλ. 6932090167

ΤΕΧΝΙΚΗ ΚΑΤΑΣΚΕΥΑΣΤΙΚΗ ΕΤΑΙΡΕΙΑ ζητά:
1) Σχεδιάστρια με γνώσεις χειρισμού του AUTOCAD ή ARCHICAD, COREL, PHOTOSHOP, EXCEL & WORD, για άμεση πρόσληψη.

2) Πολιτικό Μηχανικό ή Μηχανολόγο ΑΕΙ ή ΤΕΙ με 5ετή τουλάχιστον εμπειρία, ηλικίας έως 35 ετών με εκπληρωμένες τις στρατιωτικές υποχρεώσεις, για στελέχωση μελετητικού γραφείου της ανωτέρω εταιρείας.
3) Μηχανολόγο ΑΕΙ ή ΤΕΙ με 5ετή προϋπηρεσία για Συντηρητής σε όμιλο εταιρειών με έδρα την Κρητηνία.
Πληροφορίες στο τηλ. 2241-0-60170, 08:30-16:00.

ΠΩΛΕΙΤΑΙ Πεζώ 205 (1993), πρώτο χέρι χωρίς πρόβλημα και με πρόσφατο τεχν. έλεγχο της Υπηρεσίας Συγκοινωνιών.
Τιμή 2200 ευρώ.
Πληρ. 22410-21221 ή 6944654725

ΖΗΤΟΥΝ ΠΡΟΣΩΠΙΚΟ

ΖΗΤΕΙΤΑΙ ΑΝΤΙΠΡΟΣΩΠΟΣ
Ζητείται αντιπρόσωπος για διανομή και διακίνηση τουριστικών καρτών (καρτ - ποστάλ) και ημερολογίων για τη Ρόδο.
Τηλ. 210-7757554

ΖΗΤΕΙΤΑΙ
«Τεχνική εταιρεία ζητά άτομο για τη στελέχωση γραμματείας.
Απαραίτητες προϋποθέσεις:
- Προϋπηρεσία
- Γνώση ηλεκτρονικού υπολογιστή
- Γνώση Αγγλικής γλώσσας
Για την αποστολή βιογραφικών και όποια πληροφορία επικοινωνήστε στο τηλέφωνο 2241070950
Υπεύθυνος κ. Περιφεράκης Θ.

Από το εστιατόριο **«ΚΟΝΤΙΚΙ»** ζητείται καθαρίστρια.
Πληροφορίες τηλ. 22410 20302.

Από εστιατόριο στο Ζέφυρος, ζητείται σερβιτόρος για εργασία όλο το χρόνο.
Πληροφορίες τηλέφωνο 6975536030.

ΖΗΤΕΙΤΑΙ. Από εμπορικό κατάστημα πώλησης έτοιμων ενδυμάτων ζητείται πωλήτρια. Πληρ. τηλ. 70401 ή 70402

ΖΗΤΕΙΤΑΙ κυρία ως οικιακή βοηθός σε σπίτι με παιδιά κατά προτίμηση Ελληνίδα.
Συστάσεις απαραίτητες.
Πληρ. τηλ. 6944 202409

ΖΗΤΕΙΤΑΙ ΟΡΘΟΓΡΑΦΟΣ

Ζητείται άτομο που να γνωρίζει αποδεδειγμένα καλή ορθογραφία (σημ: θα προτιμηθούν συνταξιούχοι εκπαιδευτικοί), για μόνιμη απογευματινή απασχόληση (διόρθωση κειμένων).
Τυχόν προϋπηρεσία στο αντικείμενο θα ληφθεί σοβαρά υπόψη.

Πληρ. Τηλ. 2241076655, ώρες γραφείου.

ΠΩΛΟΥΝΤΑΙ

1) Πωλείται PLAYSTATION 2 καινούργιο με chip 200 ευρώ.
2) Τοποθέτηση chip σε PLAYSTATION 2 εγγυημένα 100 ευρώ.
Δώρο sport τιμονιέρα με πεταλιέρα - κιβώτιο ταχυτήτων.
Παραλαβή παράδοση δωρεάν.

BLUE RAY TECH

Κέντρο επισκευής και αναβάθμισης παιχνιδομηχανών.

Απαικτες τιμές στα περιφερειακά.
Τηλ. 2310202283.

Hotel Lutania Beach
****
85 103 Kolimbia - Rhodes - Greece TEL.
22410 56295, 56442 - FAX 22410 56441

Hotel Lutania Beach ****
στα Κολύμπια
Ζητεί το ακόλουθο προσωπικό
1. Reception Manager
2. Προϊσταμένη Ορόφων
3. Σερβιτόροι - βοηθοί
4. Καμαριέρες
5. Προσωπικό Κουζίνας (Β' Μάγειρας - Βοηθός - Λανζιέρης)

Τηλ. 2241-0-56295 - Κινητ. 66944/396567
FAX: 2241-0-56441

HARMONY RESORTS

Έχοντας σαν αρχή
τη συνεχή αναβάθμιση της παροχής υπηρεσιών ποιότητας
και την ανάλογη στελέχωση με άρτια εκπαιδευμένο προσωπικό,
το ξενοδοχείο **Rodos Palladium** αναζητά συνεργασία με:

ΠΡΟΪΣΤΑΜΕΝΟ ΣΥΝΤΗΡΗΣΗΣ
IT SPECIALIST
ΣΥΝΤΗΡΗΤΗ ΗΛΕΚΤΡΟΛΟΓΟ
ΥΠΑΛΛΗΛΟΥΣ ΥΠΟΔΟΧΗΣ
ΚΑΜΑΡΙΕΡΕΣ
ΣΕΡΒΙΤΟΡΟΥΣ Α & Β
ΑΡΤΟΠΟΙΟ Α
ΧΑΣΑΠΗ Β
ΜΑΓΕΙΡΟΥΣ Α & Β
ΜΑΓΕΙΡΟΥΣ Γ (Ζεστή & Κρύα)

Οι κατάλληλοι υποψήφιοι θα πρέπει να διαθέτουν αντίστοιχα με την ειδικότητα τους πτυχία και ικανή εμπειρία.
Οι ενδιαφερόμενοι παρακαλούνται να κατοθέσουν το βιογραφικό, ή την αίτηση τους στο ξενοδοχείο Rodos Palladium υπ' όψην των κ.κ. Δάνα ή Κουπόδη

Τηλέφωνο επικοινωνίας: 22410 57300
Fax: 22410 86617 • E-mail: rpgm@rodospalladium.gr

RODOS PALLADIUM HOTELS

ΖΗΤΕΙΤΑΙ βρεφονηπιαγωγός για παιδικό σταθμό στην πόλη της Ρόδου. Πλήρης απασχόληση, ικανοποιητικός μισθός συν Ι.Κ.Α. Τυχόν προϋπηρεσία θα ληφθεί υπόψιν. Πληροφ. Τηλ. 22410-39739, 6972007352.

ΑΠΟ ΕΣΤΙΑΤΟΡΙΟ ΣΤΟ ΖΕΦΥΡΟΣ, ζητείται σερβιτόρος για εργασία όλο το χρόνο, πληροφορίες τηλ. 6975536030.

ΑΛΥΣΙΔΑ internet café στην Ρόδο ζητεί νέες και νέους από 18 έως 28 ετών με ευχάριστη διάθεση εργασίας, σε μοναδικά διαμορφωμένο όμορφο περιβάλλον, για την θέση υποδοχής και τμήματος εξυπηρέτησης πελατών. Απαραίτητα: γνώσεις Η/Υ και Αγγλικών, τηλ. επικοιν. 6948202789 ή αποστολή βιογραφικού στο e-mail: internet@xsolutions.gr

ΔΙΑΦΟΡΑ

ΠΩΛΕΙΤΑΙ επαγγελματικός χώρος υπόγειος 178 τ.μ. Κατάλληλο και για κατοικία. Τηλ. 210-2835963. 6946559539 και 6938363184

ΠΩΛΕΙΤΑΙ εξοπλισμός χρυσοχοείου, λόγω ανακαίνισης καταστήματος στην τιμή των 1.500 ευρώ. Πληροφορίες στα τηλέφωνα 2241025314, κινητά 6944790272.

ΠΩΛΕΙΤΑΙ air condition τοίχου, 42άρι, δύο ετών, μάρκας CARRIER, στην τιμή των 1.500 ευρώ, λόγω ανακαίνισης καταστήματος. Πληροφορίες στα τηλέφωνα 2241025314, κινητά 6944790272.

ΠΩΛΗΣΕΙΣ ΑΚΙΝΗΤΩΝ

ΠΩΛΕΙΤΑΙ στο Ροδίνι σε υπό ανέγερση 3όροφη οικοδομή (ετοιμοπαράδοτο 12/07) σε αδιέξοδο δρόμο, διαμέρισμα 2ου ορόφου λουξ κατασκευής, 77 τ.μ. με 2 υπνοδωμάτια, μεγάλο ενιαίο χώρο κουζίνας - τραπεζαρίας, με αυτόνομη θέρμανση και απεριόριστη θέα από ιδιώτη σε τιμή ευκαιρίας τηλ. 6947434464

ΠΩΛΕΙΤΑΙ οικόπεδο 719τ.μ. προς 450 € το τ.μ. περιοχή Ροδοπούλα. Νέο σχέδιο πόλεως. Πληροφορίες 6936179069 κα Κάντακα Κλεάνθη.

ΠΩΛΕΙΤΑΙ διαμέρισμα 86 τ.μ. 140.000 € περιοχή Καρακόνερο. Πληροφορίες 6936179069 κα Κάντακα Κλεάνθη

ΠΩΛΕΙΤΑΙ
διαμέρισμα τριάρι ανακαινισμένο πλήρως προ 15ετίας, επί της οδού Κέννεντυ στον τρίτο όροφο με θέα τη θάλασσα, τζάκι και ηλιακό θερμοσίφωνο. Πληρ. Τηλ: 22410 28050 και 6936400311

ΜΑΘΗΜΑΤΑ

Παραδίδονται μαθήματα από φοιτήτρια του Παιδαγωγικού σε μαθητές του δημοτικού. Πληροφορίες: 6934059731

ΖΗΤΕΙΤΑΙ καθηγητής ή καθηγήτρια γνώστης Ισπανικής και Ιταλικής γλώσσας για ιδιαίτερα μαθήματα. Τηλ.: 6942672041

ΠΑΡΑΔΙΔΟΝΤΑΙ ιδιαίτερα μαθήματα σε μαθητές του Δημοτικού από έμπειρη δασκάλα. Τηλ. 6974501741

ΠΑΡΑΔΟΣΗ ΜΑΘΗΜΑΤΩΝ
ΜΑΘΗΜΑΤΑ ΠΑΝΕΛΛΗΝΙΩΝ ΤΕΧΝΟΛΟΓΙΚΗΣ ΚΑΤΕΥΘΥΝΣΗΣ
1. Ανάπτυξη εφαρμογών σε προγραμματιστικό περιβάλλον.
2. Αρχές οργάνωσης και διοίκησης επιχειρήσεων.
Ολιγομελή τμήματα.
Πτυχιούχος Master Πληροφορικής και διοίκησης.
Τηλέφωνο επικοινωνίας: 6944685289

ΠΑΡΑΔΙΔΟΝΤΑΙ ιδιαίτερα μαθήματα σε μαθητές Δημοτικού σχολείου από έμπειρη φιλόλογο, πτυχιούχο Αριστοτελείου Παν/μίου Θεσ/νίκης. Τηλ. 6945855298

ΠΑΡΑΔΙΔΟΝΤΑΙ
ιδιαίτερα μαθήματα σε μαθητές του Δημοτικού από Δασκάλα.
Τηλέφωνο:
6932323122

ΜΑΘΕΤΕ ΡΩΣΙΚΑ! Παραδίδονται μαθήματα Ρωσικής γλώσσας από μέλος του Συλλόγου Καθηγητών Ρωσικής Φιλολογίας, με χρήση νέας αποτελεσματικής μεθοδολογίας. Πληροφορίες: Τηλ. 6978195931

ΠΑΡΑΔΙΔΟΝΤΑΙ μαθήματα Εμπ. Εφαρμογών (Singular Manager, Eurofasma, Unisoft Εσοδα-Εξοδα, ΚΕΠΥΟ, ΚΕΦΑΛΑΙΟ, κ.λ.π., Πληροφορικής & Αγγλικών με χρήση πολυμέσων όλων των επιπέδων από έμπειρο Λογιστή Τ.Ε. - καθηγητή πτυχιούχο Michigan Proficiensy σε τμήματα ή μεμονωμένα. Επίσης γίνονται μεταφράσεις & δακτυλογραφήσεις κάθε τύπου κειμένου. Τιμές προσιτές.Πληρ.: 22410-66304, 31560, 6946283008, 6972419715, 6936277851. Ηλ. ταχ. (e-mail): Dnetwork@SoftHome.net



Κ & Β ΔΙΑΚΟΓΕΩΡΓΙΟΥ
οικοδομικές επιχειρήσεις
www.diakogeorgiou.gr

ΠΩΛΟΥΝΤΑΙ: ΔΙΑΜΕΡΙΣΜΑΤΑ, ΜΕΖΟΝΕΤΕΣ, ΚΑΤΑΣΤΗΜΑΤΑ, ΑΠΟΘΗΚΕΣ
ΑΝΑΛΑΜΒΑΝΟΥΜΕ: ΑΓΟΡΕΣ ΟΙΚΟΠΕΔΩΝ, ΑΝΤΙΠΑΡΟΧΕΣ

Διαμερίσματα
- 60 τμ στην περιοχη Κρεμαστής, 200μ απο τη θάλασσα
- 80 τμ στην περιοχή των Τριαντων
- 60,120 τμ στην οδό Θεοτοκοπούλου

Καταστήματα-Γραφεία
- 130τμ στην οδό Χαραλάμπους (κάθετος Χειμάρας)
- 60, 120 τμ στην οδό Η. Βενέζη
- 60,120 τμ στην οδό Θεοτοκοπούλου

Αποθήκες
- 60, 120 τμ στην οδό Η. Βενέζη
- 65,250 τμ στην περιοχή Καρακόνερο
- 70 τμ στην οδό Αισχίνης

Μονοκατοικίες
- 160 τμ με σοφίτα, υπόγειο, θέση στάθμευσης και αυλή, στον συνοικισμό Απόλλων.
- Πολυτελείς εξοχικές μονοκατοικίες στη παραλία Κιοτάρι των 70, 120 τμ

Οικοδομές
- Τριόροφη οικοδομή (σε μπετά) στην περιοχή Κοσκινού συνολικής επιφάνειας 420 τμ.

Κ. ΠΑΛΑΙΟΛΟΓΟΥ & Μ. ΚΩΝΣΤΑΝΤΙΝΟΥ ΓΩΝΙΑ - ΡΟΔΟΣ
ΤΗΛ. +302241029318, +306936656966 FAX: +302241034598

xy+1
Μαθαίνω να σκέφτομαι

Οικοδιδασκαλείο ΜΑΘΗΜΑΤΙΚΩΝ

Δρ. ΣΑΒΒΑΣ ΠΙΠΙΝΟΣ

BSc, Bristol University, UK
PhD, Queen Mary College, London

- Συχνά Διαγνωστικά Τεστ
- Μέθοδοι Επίλυσης Προβλημάτων
- Σύγχρονοι και Ανετοι Χώροι Μάθησης

Κέννεντυ 38 Ρόδος 85100
Τηλ.: 22410 36027 έως 36028
Κιν. 6944 390 803
e-mail:spipinos@hol.gr

ΠΩΛΟΥΝΤΑΙ

Μονοκατοικίες σε μπετά των 135 τ.μ. στην Παστίδα σε οικόπεδο 310 τ.μ.
Πληροφορίες
22410-28616 και 22410-21714
Κιν. 6932296983

ΠΩΛΟΥΝΤΑΙ

Καταστήματα, αποθήκες, γραφεία, διαμερίσματα. Ολα πολυτελούς κατασκευής με γκαράζ επί της οδού Καναδά.

Πληροφορίες: Αναστάσιος Ατσίδης, Γεώργιος Ιωαννίδης.
Τηλέφωνα:
22410-21714 και 22410 – 28616

«ΚΤΙΡΙΟ» ΑΕ

ΠΩΛΗΣΕΙΣ ΑΚΙΝΗΤΩΝ

✓ Διαμερίσματα 90 τ.μ. και 115 τ.μ. σε πολυκατοικία στην οδό Βενετοκλέων και Ξάνθου, με θέσεις στάθμευσης στην πυλωτή, πολυτελούς κατασκευής.

✓ Διαμέρισμα 118 τ.μ. τρίτου ορόφου, στην οδό Μιχ. Πετρίδη (πιο πάνω από το SUPER MARKET ΣΠΑΝΟΣ), με τζάκι, θέση στάθμευσης και αποθήκη στο υπόγειο της πολυκατοικίας.

ΠΛΗΡΟΦΟΡΙΕΣ
ΑΝΑΣΤΑΣΙΟΣ ΑΤΣΙΔΗΣ
ΕΘΝ. ΑΝΤΙΣΤΑΣΗΣ 11-ΡΟΔΟΣ
Τηλ: 22410-28616

ΠΩΛΟΥΝΤΑΙ ΑΠΟ ΤΟ ΞΕΝΟΔΟΧΕΙΟ ΚΟΛΥΜΠΙΑ ΜΠΗΤΣ
λόγω ανακαίνισης, σε εξαιρετική κατάσταση:

α) έπιπλα δωματίων από μασίφ δρυ
β) κρεβάτια και στρώματα
γ) σαλόνια διαφόρων τύπων
δ) τηλεοράσεις 14 ιντσών δωματίων
ε) μίνι ψυγεία δωματίων
στ) φωτιστικά δωματίων
ζ) πόρτες με κλειδαριές
η) πόρτες με πόμολο (μπάνιου)
θ) επαγγελματικός εξοπλισμός ηλεκτρικής κουζίνας
ι) τραπέζια και καρέκλες εστιατορίου
κ) τηλεφωνικό κέντρο TELENORMA
λ) συσκευές τηλεφώνων
μ) λευκά είδη - ιματισμός

Πληροφορίες τηλ. 2241056269
11.00 - 15.00

ΝΟΜΟΣ ΔΩΔΕΚΑΝΗΣΟΥ
ΝΟΜΑΡΧΙΑΚΗ ΑΥΤ/ΣΗ ΔΩΔΕΚΑΝΗΣΟΥ
Δ/ΝΣΗ ΜΕΤΑΦΟΡΩΝ ΚΑΙ ΕΠΙΚΟΙΝΩΝΙΩΝ
ΤΜΗΜΑ Κ.Τ.Ε.Ο.
Τηλέφωνο: 22410 72053 22410 72064

ΠΡΟΓΡΑΜΜΑ ΠΡΟΣΚΛΗΣΗΣ ΓΙΑ ΔΙΕΝΕΡΓΕΙΑ ΤΕΧΝΙΚΟΥ ΕΛΕΓΧΟΥ ΟΧΗΜΑΤΩΝ ΜΕ ΕΔΡΑ ΤΟ Ν. ΔΩΔΕΚΑΝΗΣΟΥ



ΣΥΓΚΟΙΝΩΝΙΑΚΗ ΕΔΡΑ ΡΟΔΟΥ	
ΧΡΟΝΙΚΗ ΠΕΡΙΟΔΟΣ	**ΕΙΔΟΣ ΟΧΗΜΑΤΟΣ**
ΑΠΟ **01-11-2006**	ΕΠΙΒΑΤΙΚΑ (Ε.Ι.Χ.) ΚΑΙ ΦΟΡΤΗΓΑ ΜΕΧΡΙ ΚΑΙ 3,5 Τ(ΦΙΧ =< 3,5Τ)
ΕΩΣ **30-11-2006**	ΜΕ ΑΡΙΘΜΟΥΣ ΚΥΚΛΟΦΟΡΙΑΣ **(ΡΟΗ 4501 ΕΩΣ 6500)**
ΑΠΟ **01-12-2006**	ΕΠΙΒΑΤΙΚΑ (Ε.Ι.Χ.) ΚΑΙ ΦΟΡΤΗΓΑ ΜΕΧΡΙ ΚΑΙ 3,5 Τ(ΦΙΧ =< 3,5Τ)
ΕΩΣ **30-12-2006**	ΜΕ ΑΡΙΘΜΟΥΣ ΚΥΚΛΟΦΟΡΙΑΣ **(ΡΟΗ 6501 ΕΩΣ ΚΑΙ 8500)**
ΣΥΓΚΟΙΝΩΝΙΑΚΗ ΕΔΡΑ ΚΩ	
ΧΡΟΝΙΚΗ ΠΕΡΙΟΔΟΣ	**ΕΙΔΟΣ ΟΧΗΜΑΤΟΣ**
ΑΠΟ **01-11-2006**	(Ε.Δ.Χ.), ΕΠΙΒΑΤΙΚΑ (Ε.Ι.Χ) ΚΑΙ ΦΟΡΤΗΓΑ ΜΕΧΡΙ ΚΑΙ 3,5Τ(ΦΙΧ =< 3,5Τ)
ΕΩΣ **30-11-2006**	ΜΕ ΑΡΙΘΜΟΥΣ ΚΥΚΛΟΦΟΡΙΑΣ **(ΚΧΒ 5501 ΕΩΣ ΚΑΙ 6000)**
ΑΠΟ **01-12-2006**	(Ε.Δ.Χ.),ΕΠΙΒΑΤΙΚΑ (Ε.Ι.Χ) ΚΑΙ ΦΟΡΤΗΓΑ ΜΕΧΡΙ ΚΑΙ 3,5Τ(ΦΙΧ =< 3,5Τ)
ΕΩΣ **30-12-2006**	ΜΕ ΑΡΙΘΜΟΥΣ ΚΥΚΛΟΦΟΡΙΑΣ **(ΚΧΒ 6001 ΕΩΣ ΚΑΙ 6500)**

ΕΠΙΣΗΣ

1) ΚΑΛΟΥΝΤΑΙ ΟΛΑ ΤΑ ΠΑΡΑΠΑΝΩ ΟΧΗΜΑΤΑ ΝΑ ΠΡΟΒΟΥΝ ΣΕ ΤΕΧΝΙΚΟ ΕΛΕΓΧΟ ΣΕ ΟΠΟΙΟΔΗΠΟΤΕ Κ.Τ.Ε.Ο. ή Ι.Κ.Τ.Ε.Ο. ΤΗΣ ΧΩΡΑΣ

2) ΕΠΙΣΗΣ ΘΑ ΕΛΕΓΧΟΝΤΑΙ ΟΣΑ ΟΧΗΜΑΤΑ ΥΠΟΧΡΕΟΥΝΤΑΙ ΒΑΣΕΙ ΠΑΛΙΟΤΕΡΩΝ ΠΡΟΓΡΑΜΜΑΤΩΝ ΠΡΟΣΚΛΗΣΗΣ.

3) Ο ΕΜΠΡΟΘΕΣΜΟΣ ΠΡΟΓΡΑΜΜΑΤΙΣΜΟΣ ΤΩΝ ΟΧΗΜΑΤΩΝ ΓΙΑ ΕΛΕΓΧΟ (ΡΑΝΤΕΒΟΥ) ΓΙΝΕΤΑΙ ΕΩΣ ΚΑΙ 15 ΗΜΕΡΕΣ ΠΡΙΝ ΤΗΝ ΛΗΞΗ ΤΟΥ ΠΡΟΓΡΑΜΜΑΤΟΣ ΠΡΟΣΚΛΗΣΗΣ.

ΓΡΑΦΕΙΟ ΤΕΛΕΤΩΝ & ΜΝΗΜΟΣΥΝΩΝ ΡΟΔΟΥ
ΣΤΕΦΑΝΑ - ΣΤΟΛΙΣΜΟΙ
«ΑΜΕΡΙΚΑΝΟΥ»

Αμεση εξυπηρέτηση
ΟΛΟ ΤΟ 24ΩΡΟ

Αναλαμβάνουμε την τελετή
και με τα έξοδα που χορηγούν τα ταμεία
χωρίς καμία επιβάρυνση
ΙΚΑ, ΤΕΒΕ, ΤΑΞΥ, ΔΗΜΟΣΙΟΥ,
ΛΙΜΕΝΙΚΩΝ, ΟΓΑ
και λοιπά ταμεία.

Τους ΑΠΟΡΟΥΣ ΔΩΡΕΑΝ
Πλατεία Βρούχου στη Μητρόπολη
Τηλέφωνα:28901 - 33400

ΝΤΕΤΕΚΤΙΒΣ

30 ΧΡΟΝΙΑ ΜΟΝΙΜΑ ΚΑΙ ΣΤΗ ΡΟΔΟ
35354
ΠΛΑΤΕΙΑ ΑΓΙΟΥ ΙΩΑΝΝΟΥ
Η ΛΥΣΗ!!!
ΣΕ ΚΑΘΕ ΣΑΣ ΠΡΟΒΛΗΜΑ
EXPRESS SECURITY

ΓΡΑΦΕΙΟ
ΙΔΙΩΤΙΚΩΝ ΕΡΕΥΝΩΝ
(ΝΤΕΤΕΚΤΙΒΣ)

ΑΝΑΛΑΜΒΑΝΟΥΜΕ
Υποθέσεις ανηλίκων, οικογενειακές, προσωπικές κ.τλ.
ΔΙΑΘΕΤΟΥΜΕ ΤΑ ΠΛΕΟΝ ΣΥΓΧΡΟΝΑ ΟΠΤΙΚΟΑΚΟΥΣΤΙΚΑ ΣΥΣΤΗΜΑΤΑ
100% ΕΧΕΜΥΘΕΙΑ
ΡΩΜΗΣ 22, - ΡΟΔΙΝΙ
Κιν. 694 6997967

TOP PROPERTIES

GEORGE and SAVAS PIPINOS
ΓΕΩΡΓΙΟΣ και ΣΑΒΒΑΣ ΠΙΠΙΝΟΣ

ΣΥΜΒΟΥΛΟΙ και ΕΚΤΙΜΗΤΕΣ ΑΚΙΝΗΤΩΝ

REAL ESTATE AGENT - MEMBER OF F.I.A.B.C.I. - N.A.E.A. - C.E.I.

E-mail:gpipinos@otenet.gr.

URL:www.rhodestop-properties.com and www.pipinos.gr

Από το 1971



Η "TOP PROPERTIES" είναι ατομική επιχείρηση και ανήκει στους Γεώργιο και Σάββα Πιπίνο. Το γραφείο ασχολείται από το 1971 αποκλειστικά και μόνο με επενδύσεις και REAL ESTATE, στο νησί της Ρόδου, καθώς και στην ευρύτερη περιοχή της Δωδεκανήσου.

ΑΠΕΥΘΥΝΟΜΑΣΤΕ: Στους **σοβαρούς, απαιτητικούς και επιλεκτικούς** επενδυτές - επιχειρηματίες - ελεύθερους επαγγελματίες, Ελληνες και ξένους, υψηλού εισοδηματικού επιπέδου, που ενδιαφέρονται να κάνουν μια σοβαρή επένδυση **προβολής** στο νησί της Ρόδου.

ΠΡΟΣΦΕΡΟΥΜΕ: Α) Υπηρεσίες και πληροφορίες που γίνονται σε προσωπικό επίπεδο με **εχεμύθεια, διακριτικότητα και σοβαρότητα.**

Β) Μεγάλη **γκάμα** υψηλής ποιότητας ακινήτων, όπως: 1) Ξενοδοχεία Α' και Β' κατηγορίας των 600 - 500 - 350 - 300 κλινών 2) Κεντρικά αστικά ακίνητα κατάλληλα για Τράπεζες - καταστήματα - γραφεία 3) Παραλιακές εκτάσεις, κατάλληλες για τουριστικές επενδύσεις των 150.000 - 100.000 - 70.000 - 50.000 - 36.000 τ.μ. και 4) Διαμερίσματα και μαιζονέτες **προβολής.**

ΣΤΟΧΟΣ ΜΑΣ ΕΙΝΑΙ: Να προσφέρουμε στο αγοραστικό μας κοινό **υψηλής ποιότητας ακίνητα και ευκαιρίες** στο νησί της Ρόδου. Η τριακονταετής και πλέον πείρα μας στον τομέα αυτό αποτελεί εγγύηση.

ΣΥΝΘΗΜΑ ΜΑΣ ΕΙΝΑΙ: Επενδύστε στην ΡΟΔΟ ΤΩΡΑ, σε ακίνητα που **ΑΝΤΕΧΟΥΝ ΣΤΟ ΧΡΟΝΟ.**

SINCE 1971

Γεώργιος και Σάββας Πιπίνος
ΜΕΣΙΤΕΣ ΑΣΤΙΚΩΝ ΣΥΜΒΑΣΕΩΝ
Γιατί εμείς γνωρίζουμε καλύτερα!

TOP PROPERTIES is a father and son business. The senior, Mr George S. Pipinos, the founder of the office, has carved, over the years, a reputation for integrity and excellence in the world of Real Estate in the Dodecanese.

At Top Properties we try hard to attract important and selective investors: high calibre businessmen/women and discerning professional people, both Greek and foreign, who wish to acquire substantial and valuable property on Rhodes.

We offer our expertise and advice privately, discreetly and in strict confidence.

We keep a compehensive list of real estate of the highest specifications:

a. A' and B' class hotels (600, 500, 350, 300 beds capacity).

b. Centrally situated office buildings and other business premises.

c. Seaside land, ideal for development (hotels, holiday resorts, etc.), of 150.000, 100.000, 70.000, 50.000, 36.000 sq.m.

d. Luxury appartments, maisonettes, detached, semi - detached and terraced houses.

Our aim is to give our clients the opportunity to acquire value for money, first class real estate on Rhodes. Our 30- year - old experience in Real Estate is our warranty.

Our moto is: Invest in Rhodes. Invest in property.
It stands the test of time.



TOP PROPERTIES
George and Savas Pipinos
Because we Know best

KENNENTY 38, ΡΟΔΟΣ, 85 100, ΤΗΛ. 22410- 23895, 38243 και 6944-676003, 6944-390803 FAX: 22410-20883
38 KENNEDY STR., RHODES, 85 100, TEL. 22410- 23895, 38243, and 6944-676003, 6944-390803 FAX: 22410-20883
U.K. Direct Line: 08717115396

INEMA

ΙΑΤΡΙΚΟΣ & ΝΟΣΟΚΟΜΕΙΑΚΟΣ ΕΞΟΠΛΙΣΜΟΣ

από το 1988 είμαστε οι μεγαλύτεροι προμηθευτές ΙΑΤΡΙΚΟΥ-ΟΡΘΟΠΕΔΙΚΟΥ & ΝΟΣΟΚΟΜΕΙΑΚΟΥ ΥΛΙΚΟΥ ΣΤΗ ΔΩΔΕΚΑΝΗΣΟΥ

18 χρόνια εμπειρίας Εμπιστευθείτε μας!



- ΑΝΑΠΗΡΙΚΑ ΚΑΡΟΤΣΙΑ
- ΒΑΔΙΣΤΙΚΑ
- ΟΡΘΟΠΕΔΙΚΑ ΕΙΔΗ
- ΜΠΛΟΥΖΕΣ ΙΑΤΡΙΚΕΣ
- ΚΑΛΤΣΕΣ ΦΛΕΒΙΤΙΔΑΣ
- ΠΕΛΜΑΤΑ
- ΟΡΘΟΠΕΔΙΚΑ ΜΑΞΙΛΑΡΙΑ
- ΚΡΕΒΑΤΙΑ ΝΟΣΟΚΟΜΕΙΑΚΑ
- ΙΑΤΡΙΚΟΣ ΕΞΟΠΛΙΣΜΟΣ και ΑΝΑΛΩΣΙΜΑ
- ΟΡΓΑΝΑ ΧΗΜΕΙΟΥ
- και κάθε άλλο είδος για κατ'οίκο νοσηλεία

ΡΟΔΟΣ: ΛΕΜΕΣΣΟΥ 2 - ΤΗΛ: 22410 32238 www.inema.gr
ΚΩΣ: ΕΛ. ΒΕΝΙΖΕΛΟΥ 38 (παραπ/ρως Αγίας Παρασκευής) - ΤΗΛ: 22420 20048

ΞΥΛΟΤΥΠΟΙ ΟΙΚΟΔΟΜΗΣ



ΦΟΝΤΑΣ & ΔΗΜΗΤΡΗΣ



ΜΑΣΣΑΡΙ - ΡΟΔΟΣ

ΚΙΝΗΤΑ: 6948206311 - 6948206312

STEFANAKIS TOURS - RODOS

Representative of Lane Sea Lines - Zorpidis Travel

38 Alexandrou Diakou street, 85100

Tel: 22410-20625, 30054, 31833 • Fax: 22410-26745

E-Mail: stefanakistours@yahoo.gr

ΔΡΟΜΟΛΟΓΙΑ

ΧΡΙΣΤΟΥΓΕΝΝΩΝ - ΠΡΩΤΟΧΡΟΝΙΑΣ

- **ΚΥΡΙΑΚΗ 24/12**
  Από ΡΟΔΟ *04.30* - ΧΑΛΚΗ - ΔΙΑΦΑΝΙ - ΚΑΡΠΑΘΟ - ΚΑΣΟ - ΣΗΤΕΙΑ (ΕΠΙΣΤΡΟΦΗ)

- **ΤΡΙΤΗ 26/12**
  Από ΡΟΔΟ *04.30* - ΧΑΛΚΗ - ΔΙΑΦΑΝΙ - ΚΑΡΠΑΘΟ - ΚΑΣΟ - ΣΗΤΕΙΑ - ΑΓ. ΝΙΚΟΛΑΟ - ΣΗΤΕΙΑ - ΜΗΛΟ -ΠΕΙΡΑΙΑ

- **ΠΕΜΠΤΗ 28/12**
  Από ΡΟΔΟ *15.50* - ΧΑΛΚΗ - ΔΙΑΦΑΝΙ - ΚΑΡΠΑΘΟ - ΚΑΣΟ - ΣΗΤΕΙΑ - ΑΓ. ΝΙΚΟΛΑΟ - ΘΗΡΑ - ΜΗΛΟ - ΠΕΙΡΑΙΑ

- **ΔΕΥΤΕΡΑ 01/01**
  Από ΡΟΔΟ *04.30* - ΧΑΛΚΗ - ΔΙΑΦΑΝΙ - ΚΑΡΠΑΘΟ - ΚΑΣΟ - ΣΗΤΕΙΑ - ΑΓ. ΝΙΚΟΛΑΟ - ΘΗΡΑ - ΜΗΛΟ - ΠΕΙΡΑΙΑ

ANEK LINES FERRIES

ΠΡΟΣΦΟΡΑ

ΑΠΟ 18.09.06 ΕΩΣ 18.03.07

ΕΙΣΙΤΗΡΙΑ ΠΡΟΣΦΟΡΑΣ ΠΡΟΣ ΠΕΙΡΑΙΑ

Προσφορά ατομικού εισιτηρίου σε Γ' θέση	20,90 €
Προσφορά ατομικού εισιτηρίου σε καμπίνα	41,80 €
Προσφορά εισιτηρίου για Ι.Χ.	62,00 €

** Οι ναύλοι ισχύουν από Ρόδο για Πειραιά και από Πειραιά προς Ρόδο κάθε μέρα*

TSAGARIS TRAVEL

Ακτή Σακτούρη 5, Ρόδος

ΤΗΛ: 22410 36170, 30406, Fax: 22410 39839

Απέναντι από την κεντρική πύλη του Λιμανιού

ΚΑΛΑ ΣΑΣ ΤΑΞΙΔΙΑ

ANEK LINES FERRIES

ΠΡΟΓΡΑΜΜΑ ΔΡΟΜΟΛΟΓΙΩΝ

Ε\Γ-Ο\Γ ΡΟΔΑΝΘΗ, Ε\Γ-Ο\Γ ΑΝΘΗ ΜΑΡΙΝΑ

ΡΟΔΟΣ - ΠΕΙΡΑΙΑΣ

		ΔΕΥΤΕΡΑ 18/12
ΑΝΘΗ ΜΑΡΙΝΑ	17.00	ΚΩ (21.00)-ΛΕΡΟ (23.10)- ΠΑΤΜΟ (00:40) ΠΕΙΡΑΙΑ (09:50)
		ΤΡΙΤΗ 19/12
ΡΟΔΑΝΘΗ	16.00	ΚΩ (20.30)-ΚΑΛΥΜΝΟ (22.10)-ΠΕΙΡΑΙΑ (10.00)
		ΤΕΤΑΡΤΗ 20/12
ΑΝΘΗ ΜΑΡΙΝΑ	17.00	ΚΩ (21.00)-ΛΕΡΟ (23.10)- ΠΑΤΜΟ (00:40) ΠΕΙΡΑΙΑ (09:50)
		ΠΕΜΠΤΗ 21/12
ΡΟΔΑΝΘΗ	16.00	ΚΩ (20.30)-ΚΑΛΥΜΝΟ (22.10)-ΠΕΙΡΑΙΑ (10.00)
		ΠΑΡΑΣΚΕΥΗ 22/12
ΑΝΘΗ ΜΑΡΙΝΑ	17.00	ΚΩ (21.00)- ΠΕΙΡΑΙΑ (08:00)
		ΣΑΒΒΑΤΟ 23/12
ΡΟΔΑΝΘΗ	17.00	ΤΗΛΟ (20.10)-ΝΙΣΥΡΟ (21:40)- ΚΩ (23:40)- ΚΑΛΥΜΝΟ (01:20)- ΠΕΙΡΑΙΑ (13:10)
		ΚΥΡΙΑΚΗ 24/12

		ΔΕΥΤΕΡΑ 25/12
		ΧΡΟΝΙΑ ΠΟΛΛΑ
		ΤΡΙΤΗ 26/12
ΑΝΘΗ ΜΑΡΙΝΑ ΠΕΙΡΑΙΑ	15.00	ΚΩ (19.00)- ΛΕΡΟ (21:10)- ΠΑΤΜΟ (22:40)- (07:50)
		ΤΕΤΑΡΤΗ 27/12
ΡΟΔΑΝΘΗ ΠΑΤΜΟ	16.00	ΚΩ (20.30)- ΚΑΛΥΜΝΟ (22:10)- ΛΕΡΟ (23:40)- (01:20) - ΠΕΙΡΑΙΑ (11:50)
		ΠΕΜΠΤΗ 28/12
ΑΝΘΗ ΜΑΡΙΝΑ	17.00	ΚΩ (21.00)- ΠΕΙΡΑΙΑ (08:00)

TSAGARIS TRAVEL

Σαχτούρη 5 (έναντι Τελωνείου)

Τηλ.: 22410 36170, 30406, 35066





METROPOL
22410 28400
INFORMATION - RESERVATIONS
ΠΛΗΡΟΦΟΡΙΕΣ - ΚΡΑΤΗΣΕΙΣ

ΕΒΔΟΜΑΔΙΑΙΟ ΠΡΟΓΡΑΜΜΑ weekly programme
14-20 Δεκεμβρίου 2006
www.cinemametropol.gr



ΑΙΘΟΥΣΑ 1

ERAGON
Σε 1η Παγκόσμια Προβολή η υπερπαραγωγή
που ήδη έχει αποκτήσει φανατικό κοινό
και αποτελεί το πρώτο μέρος της τριλογίας!!!
Η επόμενη επική περιπέτεια ξεκινάει.....
Πρωταγωνιστούν: Έντ Σπέλιρς, Τζέρεμι Άϊρονς,
Τζόν Μάλκοβιτς, Ρόμπερτ Καρλάιλ
ΚΑΝΤΕ ΕΓΚΑΙΡΑ ΤΙΣ ΚΡΑΤΗΣΕΙΣ ΣΑΣ
ΩΡΕΣ ΕΝΑΡΞΗΣ / SHOW TIMES 17:45, 20:15, 22:45

ΑΙΘΟΥΣΑ 2

DEJA VU
4 ΗΜΕΡΕΣ 6 ΩΡΕΣ ΠΙΣΩ
Ένα περιπετειώδες θρίλερ
με τρομοκρατικά σχέδια και δολοφονίες.
Συμβαίνει κάτι που νομίζεις ότι έχεις ξαναζήσει;
Λέγεται deja vu. Και δεν είσαι ο μόνος...
ΚΑΝΤΕ ΕΓΚΑΙΡΑ ΤΙΣ ΚΡΑΤΗΣΕΙΣ ΣΑΣ
ΩΡΕΣ ΕΝΑΡΞΗΣ / SHOW TIMES 19:45, 22:30



ΑΙΘΟΥΣΑ 3

ΟΥΡΑΝΙΑ
URANIA
Μία τρυφερή ελληνική κωμωδία εποχής για την εφηβεία και την
ενηλικίωση από τον σκηνοθέτη της ταινίας " Peppermint "
(9 κρατικά βραβεία) Κώστα Καπάκα
Ο έρωτας περνάει απ' το φεγγάρι...
ΚΑΝΤΕ ΕΓΚΑΙΡΑ ΤΙΣ ΚΡΑΤΗΣΕΙΣ ΣΑΣ
ΩΡΕΣ ΕΝΑΡΞΗΣ / SHOW TIMES 17:30, 20:00, 22:15



ΑΙΘΟΥΣΑ 2

ΟΙ ΗΡΩΕΣ ΤΟΥ ΔΑΣΟΥΣ
OPEN SEASON
Η SONY PICTURES ANIMATION παρουσιάζει
την πρώτη μεγάλου μήκους ταινία κινουμένων σχεδίων.
Ζωάκια ενωμένα...ποτέ ηττημένα!
ΚΑΝΤΕ ΕΓΚΑΙΡΑ ΤΙΣ ΚΡΑΤΗΣΕΙΣ ΣΑΣ
ΩΡΑ ΕΝΑΡΞΗΣ / SHOW TIME 18:00

ΑΠΟ ΠΕΜΠΤΗ 14 ΔΕΚΕΜΒΡΙΟΥ



Ο ΑΡΘΟΥΡ ΚΑΙ ΟΙ MINIMOI
ARTHUR AND THE MINIMOUS
Η πιο εντυπωσιακή ταινία τρισδιάστατων
κινουμένων σχεδίων
που γυρίστηκε ποτέ στην Ευρώπη.
Ένα παραμυθένιο υπερθέαμα στα ΕΛΛΗΝΙΚΑ
Από τον σκηνοθέτη σεναριογράφο και παραγωγό Λίκ Μπεσόν.

ΠΑΛΛΑΣ 5 CINEMAS CENTER
14/12/2006 - 20/12/2006
www.cinemapallas.gr
Για κρατήσεις
22410 24475/70670
Δημοκρατίας 13, Ρόδος

HAPPY FEET στα Αγγλικά ΚΑΤΑΛΛΗΛΟ
Η πιο cool κωμωδία της χρονιάς, που έκανε μεγαλύτερο άνοιγμα στο box office
των ΗΠΑ και από τον Τζέιμς Μποντ! Μία απίστευτη μελωδική κωμωδία
κινουμένων σχεδίων που θα ενθουσιάσει μικρούς... και μεγάλους!
Αίθουσα RED 5 ώρες έναρξης: (Σ.-Κ.16:00) 18:10, 20:20, 22:35



the Holiday ΣΕ ΠΡΩΤΗ ΠΑΝΕΛΛΗΝΙΑ ΠΡΟΒΟΛΗ!
ΚΑΤΑΛΛΗΛΟ
Μια απολαυστική κωμωδία με τους Κάμερον Ντίαζ, Κέιτ Ουίνσλετ, Τζούντ Λόου
και Τζακ Μπλακ. Δύο γυναίκες με το ίδιο πρόβλημα... βρίσκουν την ίδια λύση!
Μπορεί μια αλλαγή διεύθυνσης... να σας αλλάξει τη ζωή?!
ώρες έναρξης: 17:20, 20:00, 22:40 Αίθουσα RED 2



THEM ΕΚΕΙΝΟΙ ΚΑΤΑΛΛΗΛΟ ΑΠΟ 13
Από τον παραγωγό του "ΜΗ ΑΝΑΣΤΡΕΨΙΜΟΣ" και της "ΑΔΕΛΦΟΤΗΤΑΣ ΤΩΝ
ΛΥΚΩΝ" έρχεται μια ανατριχιαστική ιστορία του κακού που προσπαθεί να μπει
σπίτι σας... Πώς να ξεφύγουν από αυτήν την παγίδα θανάτου?!
ώρες έναρξης: (Σ.-Κ.16:30)18:30, 20:30, 22:30 Αίθουσα Allegro 1

THE NATIVITY STORY Η ΙΣΤΟΡΙΑ ΤΗΣ ΓΕΝΝΗΣΗΣ
Η ΕΠΙΚΗ ΠΑΡΑΓΩΓΗ ΠΟΥ ΘΑ ΣΑΣ ΣΥΓΚΛΟΝΙΣΕΙ!
Ένα μήνυμα που χαράχτηκε στους Ουρανούς. Ένα θαύμα που θα άλλαζε τον
κόσμο! Αυτά τα Χριστούγεννα ζήστε την πιο διαχρονική από όλες τις ιστορίες,
όπως δεν την έχετε δει ποτέ έως τώρα!
Αίθουσα Allegro 3 ώρες έναρξης: (Σ.-Κ.16:05) 18:15, 20:25



SAW III ΤΩΡΑ ΑΝΤΙΜΕΤΩΠΙΣΤΕ ΤΟΝ ΑΠΟΛΥΤΟ ΠΡΟΜΟ
ΚΑΤΑΛΛΗΛΟ ΑΠΟ 17 ΣΕ ΒΛΕΠΩ 3
Η τρίτη και πιο αιματηρή συνέχεια της γνωστής ταινίας τρόμου από τον ίδιο
σκηνοθέτη του SAW I. Οι κανόνες δεν φτιάχνονται
ποτέ για να τηρούνται!
ώρες έναρξης: 20:20, 22:35 Αίθουσα Personal Theatre 4

DEPARTED Ο ΠΛΗΡΟΦΟΡΙΟΔΟΤΗΣ ΚΑΤΑΛΛΗΛΟ
Η πολυαναμενόμενη νέα ταινία του Μάρτιν Σκορτσέζε για ένα all-star cast
ηθοποιών!! Λεονάρντο ντι Κάπριο, Ματ Ντέιμον, Τζακ Νίκολσον, και Μαρκ
Γουόλμπεργκ!!
Αίθουσα Allegro 3 ώρα έναρξης: 22:35



Flushed Away ΠΟΝΤΙΚΟΥΠΟΛΗ
ΕΝΑ ΣΕΦΡΕΝΟ ΠΑΝΗΓΥΡΙ
ΧΑΡΑΣ ΚΑΙ ΓΕΛΙΟΥ!
Τώρα από τους δημιουργούς των πετυχημένων Μαδαγασκάρη και Σρεκ, μια
διασκεδαστική ταινία κινουμένων σχεδίων για τους μικρούς μας φίλους!
Αίθουσα Personal Theatre 4 ώρες έναρξης: (Σ.-Κ.16:10) 18:10



Charlot's Web ΠΕΜΠΤΗ 21 ΔΕΚΕΜΒΡΙΟΥ!
ΣΑΡΛΟΤ Η ΑΡΑΧΝΟΥΛΑ ΣΕ 1η ΠΑΝΕΛΛΗΝΙΑ ΠΡΟΒΟΛΗ!
Ο Γουίλμπουρ το γουρουνάκι με τη Σαρλότ την αραχνούλα καταστρώνουν σχέδια
για να μην είναι ο Γουίλμπουρ το στολίδι του γιορτινού τραπεζιού! Σύμμαχοί τους
όλα τα ζωάκια της φάρμας!
ΔΥΟ ΓΙΑ ΤΑ ΧΡΙΣΤΟΥΓΕΝΝΑ ΘΑ ΤΑ ΘΥΜΟΥΝΤΑΙ ΓΙΑ ΠΑΝΤΑ!

ΑΠΟ ΠΕΜΠΤΗ 21 ΔΕΚΕΜΒΡΙΟΥ!
στα ελληνικά HAPPY FEET
Η πιο cool κωμωδία της χρονιάς, που έκανε μεγαλύτερο άνοιγμα
στο box office των ΗΠΑ και από τον Τζέιμς Μποντ!
Μία απίστευτη μελωδική κωμωδία κινουμένων σχεδίων που θα ενθουσιάσει
μικρούς... και μεγάλους!

Το Πρόγραμμα

ΕΤ1

08:30 Mickey mouse: Παίζω και μαθαίνω
09:00 Μάγκι η σκανδαλιάρα μύγα
09:30 Το ουράνιο Τόξο
10:00 The biography channel
11:00 The History channel
12:00 Ο παράδεισος βρίσκεται κοντά μας
13:00 Τα νησιά γκαλαπαγκος
14:00 Ειδήσεις
14:30 Νίκη Βόλου - Ηλυσιακός
16:00 Κολοσσός Ρόδου - Ρέθυμνο
18:00 Εχει γούστο
19:50 Σαν σήμερα τον 20ό αιώνα
20:00 Τεκμήριο
21:10 Τρεις μέρες προθεσμία
23:00 Ειδήσεις
00:00 Βιβλία στο κουτί
01:00 Βοϊβοντίνα - ΠΑΟ

NET

10:00 Συμβαίνει τώρα
12:00 Ειδήσεις
13:00 Συμβαίνει τώρα
14:00 Η απίθανη Κιμ
14:40 Κλασικά κινούμενα σχέδια
15:00 Ειδήσεις
16:00 Πανιώνιος- SKODA Ξάνθης
18:00 Ειδήσεις
19:00 Παναθηναϊκός - Καλαμαριά
20:50 Κλήρωση λόττο
21:00 Ειδήσεις
22:00 Σε 60 δευτερόλεπτα
00:00 Σταγόνες αγάπης
01:00 Ειδήσεις
01:15 Σταγόνες αγάπης
05:45 Πρώτη γραμμή

MEGA

06:30 Κοινωνία ώρα MEGA
10:00 Ομορφος κόσμος το πρωί
13:20 Η νταντά
14:00 Ειδήσεις
15:00 Δυο ξένοι
16:10 Σ' αγαπώ μ' αγαπάς
16:45 Ειδήσεις
16:50 Λεφτά στα τυφλά
18:00 Μπουκιά και συχώριο
19:00 Βέρα στο δεξί
21:00 Ηρθε κι έδεσε
22:00 Singles 2
23:00 Δυο μέρες μόνο
00:10 Ειδήσεις
00:20 Αγρυπνος στο Σιάτλ
02:30 Σίνα, η βασίλισσα της ζούγκλας
03:30 Telemarketing
04:00 Καφέ Μπερλίν: Επικίνδυνες αποστολές
05:00 Jackie Chan's Adventures
05:45 Από νωρίς

ΑΝΤ1

06:15 Καλημέρα Ελλάδα
10:00 Πρωινός καφές
13:00 Ειδήσεις
13:50 Ακρως οικογενειακόν
14:50 Κωνσταντίνου και Ελένης
15:50 Αξίζει να το δεις
18:10 Deal
19:00 Ερωτας
20:00 Ειδήσεις
21:00 Ο Τσάρλυ και το εργοστάσιο σοκολάτας
23:30 Αποδείξεις
02:15 Ειδήσεις
02:45 The x-files
04:50 Τηλεμάρκετινγκ

ALPHA

10:00 Καφές με την Ελένη
13:00 Κους Κους το μεσημέρι
16:00 Ειδήσεις
16:30 Η άσχημη... που έγινε όμορφη
18:30 Ειδήσεις στη νοηματική γλώσσα
18:45 Το πιο μεγάλο παζάρι
20:00 Ειδήσεις
21:00 Αν μ' αγαπάς
22:00 Ερωτας με επιδότηση Ο.Γ.Α. (β' κύκλος)
23:00 10η εντολή (γ' κύκλος)
00:00 Τν τιγκλόν
01:30 Ειδήσεις
01:45 DREAM show, The Music 2 - daily
02:30 Ο θρύλος του 1900
04:45 Τηλεαγορές
05:00 Αγάπη μου, αμαρτία μου
05:50 Καλημέρα σας

STAR

06:00 Αστέρια στο πεντάγραμμο
06:30 Κάθε μέρα καλημέρα
10:00 Τι θα φάμε σήμερα
11:00 La sousourela
13:00 Ειδήσεις
14:00 Super Star
16:45 Ειδήσεις
17:00 Λούνα, η ωραία κληρονόμος
17:45 Κορίνα η αγριόγατα
18:45 Λόις και Κλαρκ
19:45 Ειδήσεις
21:00 Διαστημικά καλάθια
22:45 Γαμπρός της συμφοράς
01:00 Πιστά ερωτευμένοι
03:30 Ειδήσεις
03:45 Οι τελευταίες μέρες ενός μελλοθάνατου

FLMNET

06:05 Αισθηματική: Βασίλισσες
07:55 E! Entertainment
08:40 Επιστημ. Φαντασίας: Crimson Force
10:15 Οικογενειακή: Pizza my heart
11:50 Αισθηματική: Just friends
13:35 Κωμωδία: Το γλυκό στο τέλος
15:00 Κωμωδία: Ελβίρα - Οι στοιχειωμενοι λόφοι
16:35 Κωμωδία: Η καρδιά του κτήνους
18:05 Δράσης: Ηλέκτρα
19:50 BLUEBERRY
22:00 Κωμωδία: Karroll's Christmas
23:35 Στον τόπο του εγκλήματος νι - 12. Το κοριτσάκι του μπαμπά
00:30 Αισθηματική: Είσαι το όνειρο μου
02:20 Ερωτική: Φλογισμένοι έρωτες στην παραλία
03:55 Τρόμου: Το βασίλειο των νεκρών

ET3

07:00 Ο κόσμος των Σπορ
08:00 Ραντεβού στις 8
10:00 Η χαρά της ζωγραφικής
10:30 Νεανικές ανησυχίες μαγικές απαντήσεις
11:00 Εξερευνητές του κόσμου
11:30 Κοσμήματα του βυθού
12:00 Οι θρύλοι της θάλασσας
12:30 Οι φυλακές του δάσους
13:00 Ειδήσεις
14:20 Καιρός
14:30 Τόλμη και γοητεία
15:00 Καρμελίτα
15:45 Η χαρά της ζωγραφικής
16:15 Εκτη αίσθηση
16:25 Ειδήσεις στη νοηματική γλώσσα
16:30 Υπάρχει... είδηση
18:00 Ο κόσμος των Σπορ
19:00 Ειδήσεις
20:15 Καιρός
20:30 Ηρακλής - Δυναμό Μόσχας
22:00 Balkan Express
22:30 Ανιχνεύσεις
00:00 Ειδήσεις
00:20 Καιρός
00:30 Το σύμπαν που αγάπησα
01:00 Επί τροχών
01:30 Το μπλε ποδήλατο
02:30 Καρμελίτα
03:30 Ραντεβού στις 8
05:30 Υπάρχει... είδηση

ALTER

06:00 Καλημέρα με τον Τέρενς
10:00 Η Ελλάδα παίζει
12:30 Πολύ μπλα-μπλα
15:00 Ειδήσεις
16:00 Ειδήσεις στη νοηματική γλώσσα
16:15 Στην κουζίνα με τη Βέφα
17:15 Κοιτάω μπροστά
18:45 Το πρώτο θέμα
18:45 Ειδήσεις
21:00 Je t'aime
00:00 Ειδήσεις
00:15 Sex and the city
01:15 Τα δύο πρόσωπα του Κάιν
03:15 Auto Alter
03:30 Μόνος με το ζόρι
05:55 Τα μυστικά της υγείας

902

07:00 Καλημέρα με τον 902
10:00 Τηλεπωλήσεις
15:00 Ειδήσεις
16:30 Παιδικό πρόγραμμα
17:00 Αθλητικό ραντεβού
17:40 Εκπαιδευτική τηλεόραση
18:00 Δελτίο ειδήσεων στην νοηματική
18:10 Η Ελλάδα και ο κόσμος
18:45 Εις υγείαν
19:30 Ειδήσεις
20:50 Στα μονοπάτια του πολιτισμού
21:00 Ο 902 σας πάει σινεμά
23.00 Οι δρόμοι της λογοτεχνίας
00.00 Ειδήσεις

COSMOS TV

00:00 Ειδήσεις
01:00 Κινηματογράφος
03:00 Ο κόσμος του αθλητισμού
04:00 Ράδιο-Τηλεόραση
05:00 Ο κόσμος της Ζωής
07:00 Διάλογοι
09:00 Ράδιο-Τηλεόραση
10:00 Ο κόσμος της Ζωής
12:00 Όψεις απόψεις
13:00 Παιδικό
13:30 Ντοκιμαντέρ
14:00 Κινηματογράφος - Ελληνική ταινία
16:00 Ο κόσμος του αθλητισμού
Ειδήσεις (1')
Τι λέει ο κόσμος
17:00 Ειδήσεις (1')
Ο κόσμος της Ζωής
19:00 Ειδήσεις (1')
Όψεις απόψεις
20:00 Ειδήσεις (1')
Ο κόσμος του αθλητισμού
21:00 Κεντρικό δελτίο ειδήσεων
22:00 Διάλογοι

SKAI

08:00 Θάλασσα, ο υδάτινος κόσμος: Ο ειρηνικός σε ομηρία
08:30 Ταξίδι στις γεύσεις με τη Rachael
09:00 Entertainment tonight
09:20 Γεύσεις Ιταλίας
10:00 Θάλασσα, ο υδάτινος κόσμος: Το λιμάνι του Ιράκ
10:30 Out there: Γιγαντιαία φίδια
11:00 Μυστικά του Β' Παγκοσμίου Πολέμου: Οι πραγματικοί ήρωες του Τελεμαρκ
12:00 Τα μυστήρια της επιστήμης: Ο μεγάλος παγετός
13:00 Οι επικίνδυνοι προορισμοί της Αυστραλίας
14:00 Ειδήσεις
14:30 The Oprah Winfrey Show
15:00 Ντανά πρώτων βοηθειών
16:00 Doctor who
17:00 Pimp my ride
17:30 Το κάστρο του Takeshi
18:00 Ειδήσεις
19:00 Σκάι στάδιο
20:00 Deep sea, deep secrets
21:00 Ο χαμένος κόσμος
22:00 Ειδήσεις
23:00 Ο ήλιος
00:00 Ειδήσεις
00:30 The Oprah Winfrey
01:30 Entertainment tonight
02:00 The daily show with Jon Stewart
02:30 The colbert report
03:00 Fashion tv

ΕΛΛΗΝΙΚΗ ΔΗΜΟΚΡΑΤΙΑ
ΠΟΥΡΓΕΙΟ ΥΓΕΙΑΣ
& ΚΟΙΝΩΝΙΚΗΣ ΑΛΛΗΛΕΓΓΥΗΣ
Β' Δ.Υ.ΠΕ. Ν. Αιγαίου
Κρατικό θερ/ριο-Κ.Υ.Λέρου
Τμήμα Προσωπικού

Λέρος, 08-12-2006
Αριθμ. Πρωτ. 14460

ΕΠΑΝΑΠΡΟΚΗΡΥΞΗ
Θέσεων κλάδου γιατρών του Ε.Σ.Υ

Το Κρατικό Θεραπευτήριο-Κέντρο Υγείας Λέρου έχοντας υπόψη:

1. Τις διατάξεις του Ν.1397/83
2. Π.Δ. 131/87(ΦΕΚ 73/87 τ.Α')
3. Τις διατάξεις τις παραγράφου 2 του άρθρου 43 του Ν.1759/88 (ΦΕΚ50/88 τ.Α') όπως συμπληρώθηκε με το άρθρο 39 του Ν.2072/92 (ΦΕΚ 125/92τ.Α')
4. Το Ν.1965/1991
5. Τις διατάξεις του άρθρου 84 του Ν. 2071/92
6. Τις διατάξεις του Ν.2519/97
7. Την ΔΥ13α/39832/97 (ΦΕΚ 1088/97τ.Β') απόφαση « ιεράρχηση κριτηρίων κρίσεως και συγκριτικής αξιολόγησης υποψηφίων για θέσεις του κλάδου γιατρών Ε.Σ.Υ»
8. Την ΔΥ1γ/41255/92 (ΦΕΚ 97/93τ.Β) Υπουργική απόφαση, όπως τροποποιήθηκε με την ΔΥ1γ/οικ.25338/10-5-93 (ΦΕΚ 376/93 τ.Β) όπως συμπληρώθηκε με την ΔΥ13α/29804/15-9-97 (ΦΕΚ 859/97 τ.Β)
9. Τις διατάξεις του άρθρου 28 του κεφ.Ε' του Ν.2190/94 (ΦΕΚ 28/94 τ.Α')
10. Τις διατάξεις της παρ.1 του άρθρου 5 του Ν.2194/94.
11. Τον οργανισμό του Νοσοκομείου.
12. Το υπ.αριθμ.πρωτ.ΔΙΠΠ/Φ.ΕΓΚΡ 8/12157/25-5-2003 έγκριση θέσεων
13. Τον Ν.2889/01 (ΦΕΚ 37τ.Α'/02-03-2001)
14. Τον Ν.2737/99 .
15. Τον Ν.2955/01
16. Τον Ν. 2716/99
17. Τον Ν. 3106/03
18. Τον Ν.3172/03
19. Τον Ν.3204/03άρθρα 2&6 (ΦΕΚ 296/Τεύχος Α' 2003)
20. Τον Ν.3209/03
21. Τον Ν.3329/05.
22. Την αριθμ.ΔΣ 31/05-12-06 Απόφαση του Διοικητικού Συμβουλίου ΚΘΛ
23. Το αριθμ. πρωτ. Υ10α/ΓΠ οικ.7341/21-01-2004 έγγραφο του Υπουργείου Υγείας & Πρόνοιας
24. Το αριθμ.πρωτ.14064/10-11-2006 έγγραφο του Κρατικού Θεραπευτηρίου-Κέντρου Υγείας Λέρου με το οποίο ενημερώνει ότι απέβει άγονη η προκήρυξη της θέσης ΕΑ' ή ΕΒ' Γενικής Ιατρικής ή Παθολογίας, επί θητεία γιατρών ΕΣΥ, του ΠΙΙ Λειψών.

ΕΠΑΝΑΠΡΟΚΗΡΥΣΕΙ
Για το Περιφερειακό Ιατρείο Λειψών:

1. Την πλήρωση μιας (1) θέσεως Επιμελητού Α' ή Β' Γενική Ιατρικής ή Παθολογίας επί θητεία ΕΣΥ.

Για την παραπάνω θέση γίνονται δεκτοί όσοι έχουν:

1. Ελληνική ιθαγένεια, πλην όσων προέρχονται από κράτη μέλη της Ε.Ο.Κ.
2. Άδεια άσκησης Ιατρικού Επαγγέλματος
3. Τίτλο αντίστοιχης με τη θέση Ιατρικής ειδικότητας
4. Ηλικία που να μην υπερβαίνει για τους Επιμελητές Α' το 50ο έτος και τους Επιμελητές Β' το 45ο έτος της ηλικίας τους. Το ανωτέρω όριο δεν ισχύει για τους ήδη υπηρετούντες στο Ε.Σ.Υ.
5. Για το διορισμό στις παραπάνω θέσεις δεν απαιτείται προϋπηρεσία στην ειδικότητα άρθρο 13 παρ.2 Ν.1965/91.Για το διορισμό σε θέση του κλάδου γιατρών Ε.Σ.Υ. για τα Κέντρα Υγείας ή Νομαρχιακά Γενικά Νοσοκομεία - Κέντρα Υγείας άγονων και προβληματικών περιοχών δεν απαιτείται προϋπηρεσία στην ειδικότητα.

ΑΠΑΙΤΟΥΜΕΝΑ ΔΙΚΑΙΟΛΟΓΗΤΙΚΑ

Οι ενδιαφερόμενοι πρέπει να υποβάλλουν εις τριπλούν (γνήσια ή επικυρωμένα φωτοαντίγραφα) τα εξής δικαιολογητικά:

1. Αίτηση-δήλωση σε ειδικό έντυπο που χορηγείται στους ενδιαφερόμενους από το Νοσοκομείο. Το έντυπο αυτό συμπληρώνεται με ακρίβεια για όλα τα ζητούμενα στοιχεία. Αιτήσεις σε άλλο έντυπο δεν γίνονται δεκτές.
2. Αντίγραφο Πτυχίου
3. Αντίγραφο απόφασης άδειας τίτλου ειδικότητας
4. Αντίγραφο απόφασης άσκησης Ιατρικού Επαγγέλματος
5. Βεβαίωση του οικείου Ιατρικού συλλόγου που να φαίνεται: α). Ο συνολικός χρόνος άσκησης Ιατρικού Επαγγέλματος
β). Η ασκούμενη ειδικότητα και γ). Ο συνολικός χρόνος άσκησης της
6. Πιστοποιητικό γέννησης
7. Βιογραφικό σημείωμα στο οποίο να γράφονται περιληπτικά τα ουσιαστικά προσόντα και ιδιαίτερα εκείνα που προβλέπονται με τα στοιχεία α-δ' της παρ.3 του άρθρου 69 του Ν.2071/92, δηλαδή:
α) Η Ιατρική προϋπηρεσία « σε Νοσοκομεία, ασφαλιστικούς οργανισμούς, ελεύθερο επάγγελμα »
β) Το επιστημονικό έργο και επιστημονική δραστηριότητα
γ) Η εκπαιδευτική δραστηριότητα (ως εκπαιδευτή ή εκπαιδευόμενου)
8. Για την απόδειξη των ουσιαστικών προσόντων υποβάλλονται επίσημα πιστοποιητικά ή βεβαιώσεις
9. Οι επιστημονικές εργασίες αναφέρονται στο βιογραφικό σημείωμα του υποψηφίου περιληπτικά .
Ανάτυπα δημοσιεύσεων επιστημονικών εργασιών και επιστημονικά περιοδικά στα οποία έχουν δημοσιευθεί τέτοιες εργασίες υποβάλλονται κατά την κρίση του υποψηφίου.
Ο Εισηγητής στο Συμβούλιο Κρίσεως ή το ίδιο Συμβούλιο Κρίσεως μπορεί να ζητήσει από τον κρινόμενο υποψήφιο να προσκομίσει οποιαδήποτε πλήρη επιστημονική εργασία αναφέρει ο υποψήφιος στο βιογραφικό σημείωμα. Επιστημονικές εργασίες σε ξένη γλώσσα, πρέπει να υποβάλλονται μεταφρασμένες στην Ελληνική γλώσσα.
10. Βεβαίωση εκπλήρωσης της υποχρεωτικής υπηρεσίας υπαίθρου ή νόμιμης απαλλαγής αυτής. Εξαιρούνται οι υποψήφιοι που υποβάλουν αιτήσεις για Νομαρχιακά Γενικά Νοσοκομεία-Κέντρα Υγείας, Κέντρα Υγείας και Πολυδύναμα Ιατρεία.
11. Υπεύθυνη δήλωση του υποψηφίου για διορισμό γιατρού στην οποία θα αναφέρονται:
α) Ότι δεν έχει αρνηθεί διορισμό σε θέση του κλάδου γιατρών Ε.Σ.Υ. ή σε αντίθετη περίπτωση ,ότι έχουν συμπληρωθεί δύο (2) χρόνια από την παρέλευση της προθεσμίας ανάληψης υπηρεσίας και
β) Ότι δεν έχει παραιτηθεί από θέση κλάδου γιατρών Ε.Σ.Υ πριν από την συμπλήρωση ενός (1) χρόνου από το διορισμό του ή σε αντίθετη περίπτωση ότι έχουν συμπληρωθεί δύο (2) χρόνια από την ημερομηνία της παραίτησής του.

ΠΡΟΣΟΧΗ

Σύμφωνα με το άρθρο 5 παρ.8 του Ν. 2606/98 (ΦΕΚ 89Α/22/4/98) τα οικονομικά κίνητρα για προσέλκυση και παραμονή ιατρικού προσωπικού σε προβληματικές περιοχές διατηρούνται στο ύψος που έχουν διαμορφωθεί στις 31/12/97 και ως εκ τούτου σύμφωνα με τις διατάξεις του άρθρου 11 του Ν.1881/90 χορηγείται προσαύξηση 75% επί του βασικού μισθού, επιδόματος βιβλιοθήκης και Α.Τ.Α του παλαιού μισθολογίου που ίσχυε στις 31/12/97.
Επίσηςχορηγείται:
1) μηνιαίο επίδομα στέγης:
α) σε οικογένεια ενός (1) ατόμου δρχ. 20000 ή 58.69 Ευρώ .
β) σε οικογένεια δύο (2) ατόμων δρχ. 25000 ή 73.37 Ευρώ .
γ) Σε οικογένεια τριών (3) ατόμων δρχ. 30000 ή 80.04 Ευρώ .
δ) Σε οικογένεια τεσσάρων (4) ατόμων δρχ. 35000 ή 102.71 Ευρώ .
ε) Σε οικογένεια πέντε (5) ατόμων δρχ. 40000 ή 117.39 Ευρώ .
2) Στους γιατρούς και τα μέλη της οικογένειάς του το αντίτιμο εισιτηρίου μετάβασης και επιστροφής τους από το μόνιμο τόπο κατοικίας τους (βάση αρχικής δήλωσης) για μία φορά το μήνα.
Δ. Η αίτηση - δήλωση και όλα τα δικαιολογητικά υποβάλλονται, **εις τριπλούν** στην Γραμματεία του Νοσοκομείου μας σε προθεσμία είκοσι ημερών από την επόμενη της τελευταίας δημοσίευσης της προκήρυξης **δηλαδή από 21-12-06 έως και 09-01-2007.**
Οι αιτήσεις μπορούν να υποβληθούν και ταχυδρομικώς μαζί με τα δικαιολογητικά στο **Τμήμα Προσωπικού** του Νοσοκομείου μας με συστημένο δέμα στη δ/νση :

ΚΡΑΤΙΚΟ ΘΕΡΑΠΕΥΤΗΡΙΟ - ΚΕΝΤΡΟ ΥΓΕΙΑΣ ΛΕΡΟΥ Τ.Κ. 85401 ΛΑΚΚΙ - ΛΕΡΟΣ **μέσα στην καθορισμένη ημερομηνία.**
Αιτήσεις - Δηλώσεις μετά τις οριζόμενες, ως ανωτέρω ημερομηνίες δεν γίνονται δεκτές.
Από το Νοσοκομείο μας οι ενδιαφερόμενοι θα μπορούν να παίρνουν κάθε συμπληρωματική πληροφορία κατά τις εργάσιμες ημέρες και ώρες στο τηλέφωνο 2247023300 ή 2247023251 (εσωτ. 191 & 192).

-Ο-
ΔΙΟΙΚΗΤΗΣ
ΔΗΜΑΣ ΧΡΗΣΤΟΣ

ΕΛΛΗΝΙΚΗ ΔΗΜΟΚΡΑΤΙΑ
...ΟΥΡΓΕΙΟ ΥΓΕΙΑΣ & ΚΟΙΝΩΝΙΚΗΣ ΑΛΛΗΛΕΓΓΥΗΣ
Β' Δ.Υ.ΠΕ. ΝΟΤΙΟΥ ΑΙΓΑΙΟΥ
ΚΕΝΤΡΟ ΑΠΟΘΕΡΑΠΕΙΑΣ ΦΥΣΙΚΗΣ & ΚΟΙΝΩΝΙΚΗΣ ΑΠΟΚΑΤΑΣΤΑΣΗΣ ΡΟΔΟΥ
ΚΟΛΥΜΠΙΑ 18.12.2006

ΔΙΑΚΗΡΥΞΗ

Το Κέντρο Αποθεραπείας Φυσικής και Κοινωνικής Αποκατάστασης Ρόδου, έχοντας υπόψη τις διατάξεις:
1. Του Π.Δ. 394/4.12.1996 «Κανονισμός Προμηθειών Δημοσίου».
2. Του Π.Δ. 173/1990.
3. Την αριθμ. 28/15.12.2006 απόφαση του Διοικητικού Συμβουλίου,

ΠΡΟΚΗΡΥΣΕΙ

Α' Επαναληπτικό Τακτικό Δημόσιο Μειοδοτικό Διαγωνισμό με σφραγισμένες προσφορές, για την προμήθεια οργάνων Φυσικοθεραπευτηρίου, προϋπολογισμού 81.000,00 ευρώ.
Ο διαγωνισμός θα γίνει την 04.01.2007 ημέρα Πέμπτη και ώρα 10-10.30 π.μ. στα Γραφεία του Κέντρου, ενώπιον επιτροπής, όπου οι ενδιαφερόμενοι θα καταθέσουν τις προσφορές τους.
Οι προσφορές των μειοδοτών θα έχουν κατατεθεί απαραιτήτως κατά την ώρα του διαγωνισμού.
Περισσότερες πληροφορίες και διακηρύξεις δίδονται από τα Γραφεία του Ιδρύματος κατά τις εργάσιμες ημέρες και ώρες στα Τηλ. 22410 - 56221 και 22410 - 56500.

Ο ΔΙΟΙΚΗΤΗΣ
ΓΕΩΡΓΙΟΣ ΧΑΤΖΗΜΑΝΩΛΗΣ

ΕΛΛΗΝΙΚΗ ΔΗΜΟΚΡΑΤΙΑ
ΥΠΟΥΡΓΕΙΟ ΑΠΑΣΧΟΛΗΣΗΣ
ΚΑΙ ΚΟΙΝΩΝΙΚΗΣ ΠΡΟΣΤΑΣΙΑΣ
ΟΡΓΑΝΙΣΜΟΣ ΑΣΦΑΛΙΣΗΣ
ΕΛΕΥΘΕΡΩΝ ΕΠΑΓΓΕΛΜΑΤΙΩΝ
Ο.Α.Ε.Ε.
ΔΟΙΚΗΤΗΣ
Αθήνα 19-12-06
ΤΑΧ. Δ/ΝΣΗ: Σατωβριάνδου 18
Ταχ. Κωδ.: 104 32 Αθήνα
ΤΗΛ.: 210 5235 253, 210 5235 288
FAX: 210 5234 469

ΑΝΑΚΟΙΝΩΣΗ

Λόγω της επικείμενης ενοποίησης από 1/1/07 των τριών ασφαλιστικών Ταμείων ΤΕΒΕ - ΤΑΕ - ΤΣΑ στον ενιαίο φορέα ασφάλισης Ο.Α.Ε.Ε. και για τις εργασίες οι οποίες απαιτούνται για τη μετάπτωση του υπάρχοντος μηχανογραφικού συστήματος των ανωτέρω Ασφαλιστικών Ταμείων στον Ο.Α.Ε.Ε., **ΔΕΝ ΘΑ ΛΕΙΤΟΥΡΓΗΣΕΙ ΤΟ ΜΗΧ/ΚΟ ΣΥΣΤΗΜΑ ΑΠΟ 27/12/2006 ΕΩΣ 5/1/2007.**
Οι ασφαλισμένοι θα εξυπηρετούνται πλήρως μέχρι και 22/12/2006
Οι υπηρεσίες του ενοποιημένου πλέον φορέα ΘΑ ΛΕΙΤΟΥΡΓΗΣΟΥΝ ΚΑΝΟΝΙΚΑ ΣΤΙΣ 8/1/2007.

Ο ΔΙΟΙΚΗΤΗΣ ΟΑΕΕ
ΚΩΝ/ΝΟΣ ΚΟΝΤΟΣ



Κ. ΚΑΪΣΕΡΛΗΣ, ΒΟΥΛΕΥΤΗΣ ΔΩΔ/ΝΗΣΟΥ

«ΥΠΑΡΧΕΙ ΤΕΡΑΣΤΙΟ ΕΛΛΕΙΜΜΑ ΣΤΙΣ ΟΡΓΑΝΩΣΕΙΣ ΤΟΥ ΠΑΣΟΚ»

«Με αποφάσεις και διατάγματα δεν μπορούν κάποιοι να ζητούν υποταγή»

ΣΥΝΕΝΤΕΥΞΗ ΣΤΗΝ ΠΕΓΚΥ ΝΤΟΚΟΥ

Για τις πολιτικές αλλαγές που έγιναν πρόσφατα στο ΠΑΣΟΚ σε κεντρικό επίπεδο αλλά και για τα θέματα που το ΠΑΣΟΚ θα εστιάσει στην αντιπολιτευτική του τακτική, μιλά σήμερα στην «δ» ο βουλευτής Δωδεκανήσου κ. Κώστα Κάισερλης.

Ο κ. Κάισερλης, επισημαίνει μεταξύ άλλων:

- την αποκάλυψη του «πραγματικού προσώπου εξουσίας της Νέας Δημοκρατίας» με τις πρακτικές που εφαρμόζει σε κυβερνητικό επίπεδο

- τα εσωκομματικά προβλήματα του κόμματος

- καταλογίζει ευθύνες και «φωτογραφίζει» τον γραμματέα της Περιφερειακής Επιτροπής του ΠΑΣΟΚ Νοτίου Αιγαίου κ. Παπανικόλα, λέγοντας πως «ο καθένας έχει τις δικές του ευθύνες. Εάν αυτό κάποιοι δεν το συναισθάνονται να πάνε στο σπίτι τους και να δώσουν την θέση τους σε άλλους»

- ενώ, αποφεύγει να μιλήσει για τα τεκταινόμενα σε επίπεδο δωδεκανησιακό (και ειδικά στην Κω όπου έχει γίνει ο ίδιος η πέτρα του σκανδάλου εν πολλοίς...) λέγοντας πως ο κόσμος δεν θέλει να βλέπει τους βουλευτές και τα στελέχη να τσακώνονται αλλά να κοιτούν τα προβλήματα του τόπου.

Η συνέντευξη αναλυτικά:

• Κύριε Κάισερλη, ας ξεκινήσουμε από τις σαρωτικές αλλαγές που αποφάσισε ο Πρόεδρος του ΠΑΣΟΚ κ. Γιώργος Παπανδρέου. Σε τι εκτιμάτε ότι θα ωφελήσουν το κόμμα και τη λειτουργία του;

Δύο είναι τα σημεία αιχμής εξ αιτίας των οποίων ο Πρόεδρος προχώρησε στις προτάσεις για την ανασύνταξη των ανωτέρων οργάνων.

Το ένα αφορούσε την ανάγκη ολομέτωπης και καλά οργανωμένης αντιπολιτευτικής τακτικής, ώστε να αποκαλυφθούν οι πράξεις και οι ενέργειες της Νέας Δημοκρατίας που απέχουν από τα μεγάλα λόγια και τις προεκλογικές υποσχέσεις της, γι' αυτό και προχώρησε στην ανασύνταξη των υπευθύνων της Κοινοβουλευτικής Ομάδας και το δεύτερο αφορούσε την οργάνωση της ομάδας κατάρτισης του προεκλογικού Προγράμματος ενόψει των προσεχών εθνικών εκλογών.

Πιστεύω ότι και οι δύο αυτές αλλαγές σύντομα θα καλύψουν όσα οι πολίτες απαιτούν από το οργανωμένο προοδευτικό Κίνημα.

• Ποια είναι τα θέματα που το ΠΑΣΟΚ θα εστιάσει στην σύγκρουσή του με την Κυβέρνηση της Νέας Δημοκρατίας;

Η οικονομία, που τα τρία τελευταία χρόνια με τις πράξεις της Νέας Δημοκρατίας οδηγούν σε απόγνωση τους πολίτες και εξυπηρετούν τους λίγους και τους ισχυρούς.

Ο κομματικός κρατικός αυταρχισμός, με τους κουμπάρους, τους συγγενείς, τους ημέτερους, την αναξιοκρατία και την αδιαφάνεια.

Η κατεδάφιση των κοινωνικών τομέων, της υγείας, της εκπαίδευσης, της κοινωνικής αλληλεγγύης και της ασφάλισης που οδηγούνται στην ιδιωτικοποίηση και αφαιμάσσουν το υστέρημα των χαμηλών και των μεσαίων τάξεων.

Οι συναλλαγές και οι διαπλοκές με το μεγάλο κεφάλαιο που οδηγούν στο ξεπούλημα της δημόσιας περιουσίας, των τραπεζών και των οργανισμών δημόσιας ωφέλειας που δημιουργήθηκαν με τον μόχθο του λαού και των εργαζομένων.

Ολα αυτά που φανερώνουν το πραγματικό πρόσωπο της Νέας Δημοκρατίας, που τα βλέπουν πλέον καθημερινά οι πολίτες και τα οποία δυστυχώς ακόμα και σήμερα καλύπτονται πίσω από τα μεγάλα λόγια και την αιτιολογία της «καμένης γης» που δήθεν παρέλαβαν από το ΠΑΣΟΚ.

• Ομως φαίνεται ακόμη και από τις δημοσκοπήσεις ότι το ΠΑΣΟΚ δεν πείθει. Είναι αναξιόπιστο λένε πολλοί και σ' αυτό, άλλοι λένε ότι ευθύνονται τα στελέχη του και άλλοι ότι ευθύνονται οι μη κατανοητές προτάσεις του. Η δική σας άποψη ποια είναι;

Πράγματι πολλοί είναι αυτοί που εντοπίζουν το πρόβλημα στο στελεχιακό δυναμικό του ΠΑΣΟΚ, που λέγεται ότι είναι γερασμένο, που δεν ανανεώνεται, που ευθύνεται για ότι κακό έχει συμβεί στην Ελλάδα.

Θεωρώ ότι ήταν μια καλά προετοιμασμένη και μεθοδικά στημένη προπαγάνδα της Νέας Δημοκρατίας και δεν σας κρύβω, ότι παρέσυρε και πολλούς από εμάς. Σε πολλές περιπτώσεις ενδεχόμενα να υπήρχε μικρή δόση αληθείας, όμως είναι αδιανόητο μια ολόκληρη παράταξη που έχει να επιδείξει ένα τεράστιο έργο και δημιούργησε την σύγχρονη Ελλάδα να υφίσταται αυτές τις συνέπειες. Πιστεύω ότι έχουμε βαθύτατη υποχρέωση να προασπίσουμε τους αγώνες και τις κατακτήσεις μας και παράλληλα να αποδείξουμε με την οργάνωση και τις πολιτικές θέσεις μας, ότι το ΠΑΣΟΚ και οι οργανώσεις του είναι σε θέση να χαράξουν μια νέα πορεία για το προοδευτικό κίνημα και τη Χώρα.

• Εσείς μας μιλάτε για την αναγκαιότητα ανασύνταξης των δυνάμεων και στην πράξη αυτό που βλέπουμε είναι η συνέχεια των εσωκομματικών αντιπαραθέσεων και μαχαιρωμάτων. Με αυτούς τους τρόπους θα πείσετε τον κόσμο;

Νομίζω ότι αναφέρεστε σε δηλώσεις που αφορούν θέσεις και συμπεριφορές στελεχών και μελών του ΠΑΣΟΚ στις δημοτικές και νομαρχιακές εκλογές. Αισθάνομαι την υποχρέωση να επαναλάβω για μια ακόμη φορά ότι οι εσωκομματικές αντιπαραθέσεις για αυτό το θέμα είναι ατελέσφορες αφού δεν τεκμηριώνουν πολιτικές θέσεις αλλά προσωπικές κρίσεις και τοποθετήσεις. Επιχειρείται να τεκμηριωθεί, ότι από την στιγμή που τα όργανα του ΠΑΣΟΚ σε τοπικό επίπεδο αποφάσισαν, τότε όπως λένε, είναι υποχρέωση όλων όσων είναι μέλη να ακολουθήσουν υποχρεωτικά.

Φοβάμαι και έχω την εντύπωση ότι στρουθοκαμηλίζουν. Στην μεγάλη αναγκαιότητα να τεκμηριώσουμε πολιτικά τα φαινόμενα, κάποιοι έχουν την εντύπωση ότι με αποφάσεις και διατάγματα κατά περίπτωση και με υποκειμενικότητα θα πρέπει όλοι οι υπόλοιποι να ακολουθούν και να υποτάσσονται. Πλανώνται πλάνη οικτρά εάν πιστεύουν ότι το κόμμα στο οποίο έχουν ηγετικές θέσεις είναι αγέλη. Το προοδευτικό κίνημα έχει στους κόλπους του πολίτες που προβληματίζονται, πολίτες που αναζητούν, πολίτες που αμφισβητούν, πολίτες που σκέπτονται πολιτικά.

• Να σας διακόψω, υπενθυμίζοντάς σας ότι με αυτά που λέτε τώρα συνεχίζετε την εσωστρέφεια και την αντιπαράθεση.

Αντίθετα θέλω να υπογραμμίσω και να υπενθυμίσω εγώ στους φίλους και συντρόφους μου, ότι είναι βαθύτατη υποχρέωση μας να προχωρήσουμε θαρραλέα στην αναζήτηση πολιτικών εξηγήσεων και λύσεων για το τεράστιο έλλειμμα που υπάρχει στη λειτουργία των οργανώσεων μας, στην παραγωγή πολιτικών θέσεων.

Είναι αδιανόητο να προχωρούμε σε κρίσεις προσωπικών συμπεριφορών στις δημοτικές εκλογές και να μην στοιχειοθετούμε την πολιτική στόχευση. Να μην λέμε ποιους Δήμους θέλουμε, ποια τοπική διακυβέρνηση επιδιώκουμε, τι πρόκειται να υλοποιήσουν οι εκλεκτοί μας.

Οσοι πιστεύουν ότι θα συνεχίσουν να υπάρχουν οι εποχές που το κόμμα συνεδρίαζε μόνο όταν υπήρχαν διαδικασίες επιλογής υποψηφίων η στράτευση για τις εκλογές είναι βαθιά νυχτωμένοι. Κοιμούνται πάνω στις δάφνες παλαιών καλών εποχών.

Βρισκόμαστε μπροστά σε επικείμενες εκλογές. Ο λαός μας υποφέρει, η επίθεση της Νέας Δημοκρατίας είναι ολομέτωπη εναντίον των αδύνατων και των μικρών και υπέρ των ολίγων και ισχυρών.

Εχουμε λοιπόν υποχρέωση σήμερα, τώρα, να ανασυντάξουμε τις οργανώσεις μας, να τις ζωντανέψουμε για να αγωνιστούν πλάϊ στον λαό και οι ευθύνες δεν μπορεί να βαρύνουν δύο Βουλευτές με τεράστιες υποχρεώσεις στο κόμμα, στη Βουλή σε ολόκληρη την Δωδεκάνησο αλλά και στην υπόλοιπη Ελλάδα. Ούτε φυσικά οι ευθύνες μπορεί να βαρύνουν τις τοπικές οργανώσεις και τα μέλη μας που αγωνιούν και περιμένουν το σύνθημα. Υπάρχουν τοπικές ηγεσίες. Η καινοφανής και σύγχρονη αναδιοργάνωση του ΠΑΣΟΚ πριν από δύο χρόνια ανέδειξε περιφερειακές και νομαρχιακές ηγεσίες, ας αναλάβουν επιτέλους τις τεράστιες υποχρεώσεις τους.



• Μας μιλάτε για υποχρεώσεις και άρα για ευθύνες. Μπορεί να γίνετε πιο συγκεκριμένος; Αναφέρεστε στον κ. Παπανικόλα;

Κοιτάξτε, ο καθένας έχει τις δικές του ευθύνες, αλλά οι ηγεσίες των οργανωμένων σχημάτων έχουν την αποκλειστική ευθύνη για την οργάνωση και την λειτουργία των μονάδων τους. Εάν αυτό κάποιοι δεν το συναισθάνονται να πάνε στο σπίτι τους και να δώσουν την θέση τους σε άλλους. Εκνευρίζουμε, στεναχωρούμε και μου είναι αδιανόητο να έχουν βγει πολιτικές θέσεις του Πολιτικού Συμβούλιου για την εκπαίδευση εδώ και ένα χρόνο και τα μέλη του ΠΑΣΟΚ στη Δωδεκάνησο να μην τις γνωρίζουν. Μου είναι αδιανόητο ο Πρόεδρος του ΠΑΣΟΚ να στηρίζει την πολιτική τεκμηρίωση των στόχων του Κινήματος στην συμμετοχική δημοκρατία, στην συμμετοχή του πολίτη και οι οργανώσεις μας να μην λειτουργούν.

Τι θέλουμε καρέκλες και θέσεις ή ζωντανό κίνημα που θα συμμετέχει στη λήψη των αποφάσεων.

• Είναι ωραία όπως τα λέτε, αλλά δεν μας είπατε και για τις ευθύνες των κεντρικών οργάνων, των μελών του πολιτικού και του Εθνικού Συμβουλίου. Αλήθεια γι' αυτούς του λόγους έγιναν οι πρόσφατες αλλαγές; Δεν έχουν ευθύνες αυτοί;

Δεν θα μιλήσω για τις πρόσφατες αλλαγές του Γραμματέα και του πολιτικού Συμβουλίου. Σας εξήγησα τους στόχους των αλλαγών. Εκείνο όμως που θα σας πω και είμαι βαθύτατα πεπεισμένος γι' αυτά είναι ότι ο Πρόεδρος του ΠΑΣΟΚ, ο Γιώργος ο Παπανδρέου πιστεύει στην συμμετοχή, πιστεύει στον ελεύθερο διάλογο και στην αναζήτηση νέων ιδεών και με λυπεί γιατί οι υπεύθυνοι στα περιφερειακά και τοπικά όργανα δεν έχουν αξιοποιήσει αυτή την ελευθερία και τα πιστεύω του Προέδρου.

Οταν ο Πρόεδρος μιλά για επιτελικό Κράτος ξέρει ότι τις τύχες ανάπτυξης των τοπικών κοινωνιών θα πρέπει να τις αναλάβουν οι ίδιες οι τοπικές κοινωνίες και για μένα κάθε ευθύνη της αδράνειας των δημοτικών οργανώσεων, που μεταφέρεται στα κεντρικά όργανα ενέχει την κρατικιστική και συγκεντρωτική αντίληψη που μόνο ζημιές επιφέρουν στη Δωδεκάνησο. Γι' αυτό και πρέπει να δραστηριοποιηθούμε τοπικά και να μιλήσουμε για πολιτικές θέσεις που προσιδιάζουν στις τοπικές ιδιαιτερότητες. Εμείς που ανήκουμε στον προοδευτικό χώρο της Δωδεκανήσου έχουμε τεράστιες ευθύνες για την αδράνεια μας.

• Δεν θέλετε να μας μιλήσετε για τον κ. Μαχαιρίδη, για τον κ. Γιαννόπουλο, για τα τεκταινόμενα στην Κω και στην Κάλυμνο, για τις αποφάσεις της Περιφερειακής Επιτροπής. Από ό,τι όμως καταλαβαίνω έχει ξεκινήσει μια ρήξη που φοβάμαι ότι θα συνεχιστεί μέχρι τις εκλογές, το επιθυμείτε;

Πάντοτε μιλούσα με ειλικρίνεια, έτσι θα σας μιλήσω και τώρα.

Πηγαίνω στα χωριά και στις οργανώσεις μας και αυτό που ακούω από τους φίλους και τα μέλη μας είναι το εναγώνιο ερώτημα γιατί οι Βουλευτές και οι πολιτευτές να τσακώνονται και να δουλεύουν για τον εαυτό τους, γιατί οι οργανώσεις δεν δουλεύουν όπως παλιά, τι θα γίνει με τα προβλήματα του τόπου τους.

Και πρέπει να απολογούμαι για την έλλειψη πληροφόρησης, ενημέρωσης έστω και καθοδήγησης. Πολλοί μάλιστα κοροϊδεύουν την ηλεκτρονική διαδικασία ενημέρωσης που καθιέρωσε ο Πρόεδρος.

Αυτές οι αγωνιώδεις επικλήσεις δεν θα πρέπει να μας προβληματίσουν και να απαντήσουμε γιατί συμβαίνουν αυτά;

Εγώ, έστω και μόνος είμαι αποφασισμένος να συνεχίσω να απαιτώ από τους υπεύθυνους των Περιφερειακών και Νομαρχιακών οργάνων πολιτική απάντηση. Και μέχρις ότου απαντηθούν εγώ θα συνεχίσω να τα ζητώ.

• Δεν καταλαβαίνω αυτή την επιμονή που ενδεχόμενα θα ζημιώσει το ΠΑΣΟΚ και σίγουρα θα ενισχύει την εσωστρέφεια και τις αντιπαραθέσεις.

Εάν δεν πρέπει να απαντήσουν οι υπεύθυνοι για ποιους λόγους δεν δουλεύουν οι οργανώσεις μας να το πουν δημόσια και εγώ θα σταματήσω να ρωτώ.

Εάν δεν πρέπει να απαντήσουν οι υπεύθυνοι για ποιους λόγους οι πολιτικές θέσεις του Προέδρου και του Πολιτικού Συμβουλίου δεν κατεβαίνουν στη βάση, να το πουν δημόσια και εγώ θα σταματήσω, για να μην κάνω ζημιά στο ΠΑΣΟΚ.

Εάν δεν πρέπει οι οργανώσεις μας να συζητήσουν και να βγάλουν πολιτικές θέσεις για τα μεγάλα προβλήματα του τόπου να μου το πουν και θα σταματήσω.

Εάν όμως δεν μας πουν, τότε είναι βέβαιο ότι αυτό που θέλουν είναι να έχουν έναν λαό που θα τους ψηφίζει και όχι έναν λαό που θα επιλέγει. Έναν λαό που θα εξουσιοδοτεί με λευκές επιταγές και όχι έναν λαό που θα συμμετέχει στη λήψη των αποφάσεων επίλυσης των προβλημάτων που τους αφορούν.

Αυτό είμαι αποφασισμένος, με όποιο κόστος να το φτάσω μέχρι τέλους.

τα χιούπια

Τα ΚΙΟΥΠΙΑ
σας εύχονται Χρόνια Πολλά
και σας ενημερώνουν ότι
από τις 11-12-2006 έως
και τις 20-12-2006
θα λειτουργεί
Πέμπτη – Παρασκευή –
Σάββατο

Τηλ. επικοινωνίας:
22410 93448 - 91824