ΔΗΜΟΤΙΚΗ ΒΙΒΛΙΟΘΗΚΗ ΡΟΔΟΥ 1947

η δημοκρατική της Ρόδου

στην υπηρεσία του δωδεκανησιακού λαού

ΕΛΤΑ Κωδικός 1876 Αρ. φύλλου 7356 ΠΕΜΠΤΗ 28 ΔΕΚΕΜΒΡΙΟΥ 2006 - Τιμή 0,70 ΕΥΡΩ - www.dimokratiki.gr - e-mail: info@dimokratiki.gr

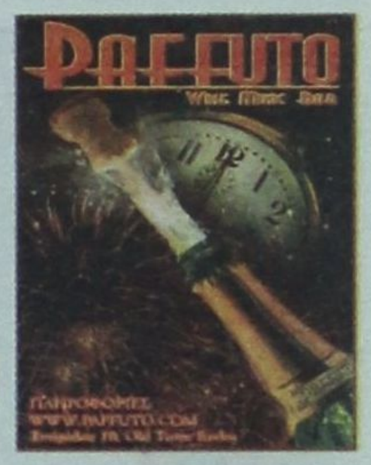



«ΠΑΡΑΜΥΘΙΑ» ΤΑ ΠΕΡΙ... ΣΗΜΑΝΤΙΚΗΣ ΠΡΟΟΔΟΥ

«ΠΑΓΩΣΕ» Η ΕΚΤΕΛΕΣΗ των μεγάλων έργων!



«Σκοτώστρα» για το νησί της Ρόδου, το ΥΠΕΧΩΔΕ • Υποβολή μηνύσεων για τον αποχετευτικό αγωγό Αρχαγγέλου-«Βόδι» • Πάνε σε άλλες περιοχές της χώρας οι πιστώσεις που προβλέπονται για τη Ρόδο; • Υποπτα παιχνίδια με ΙΚΑ, απαισιοδοξία για την διαπλάτυνση της Ε.Ο., το Γκολφ και το νέο εργοστάσιο της ΔΕΗ • ΣΕΛ. 5

«Νεκροταφείο» και το Φράγμα Γαδουρά







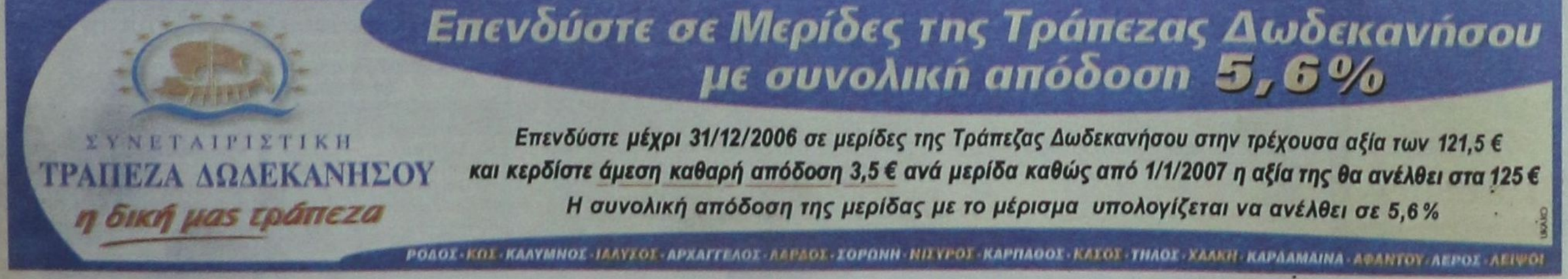

η άποψη της ημέρας

Αυτές οι μέρες ανήκουν στα παιδιά. Τα δικά μας και τα δικά σας. Γιατί τα παιδιά, πέρα από τους φυσικούς τους γονείς, είναι παιδιά όλων μας. Και έχουν την ευτυχία να πιστεύουν στον Αγιο Βασίλη. Στη μαγεία της αθωότητας και της λαχτάρας για το δώρο που κουβαλά στις πλάτες του. Το χωριό του παππούλη με τη λευκή γενειάδα, κάπου στη Φιλανδία, έχει αποκτήσει μυθικές διαστάσεις. Γι' αυτό και τ' όνειρο συντηρείται. Ο μύθος συναντά την πραγματικότητα, η αγωνία κάνει παρέα στην καλή διάθεση για ένα χρυσό περιτύλιγμα αγάπης. Αρκεί το βράδυ της παραμονής της Πρωτοχρονιάς να βρίσκεται εκεί, κάτω από το στολισμένο δέντρο.

Η επίσκεψη του Αη Βασίλη είναι από τις λίγες στιγμές που κανείς δεν θέλει και δεν επιμένει να εξηγήσει. Θαρρείς και τα ίδια τα παιδιά δεν θέλουν να «ψάξουν» λίγο παραπάνω, να καταλάβουν με ποιο τρόπο ο ίδιος ο Αη Βασίλης μέσα σε μια νύχτα επισκέπτεται εκατομμύρια σπίτια και αφήνει τα δώρα στους μικρούς του φίλους. Και πώς γίνεται ποτέ να μην μπορούν να τον δουν από κοντά. Τα παιδιά έχουν την ικανότητα να αντιλαμβάνονται τα πάντα γύρω τους, αλλά μπροστά στη χαρούμενη προσμονή της επίσκεψης του Αη Βασίλη, λες και συμμετέχουν σε μια τεράστια συνωμοσία σιωπής γύρω από «τι, πώς και γιατί». Αυτό το παιδικό όνειρο, κάποια «τηλεστάρ» βάλθηκε να κακοποιήσει. Ανεύθυνα και προκλητικά.

Ερχεται ο Αη Βασίλης

Και να διώξει από την παιδική σκέψη την αγνότητα που προσδοκούν για ένα δώρο, που μπορεί να αφορά απ' ό,τι πιο ταπεινό μέχρι κάτι πολύ σημαντικό.

Οπως για παράδειγμα το κοριτσάκι που έστειλε γράμμα στον Αη Βασίλη ζητώντας του αυτά τα Χριστούγεννα να του φέρει «έναν μπαμπά»..

Την εβδομάδα που πέρασε, λοιπόν, γνωστή περσόνα των λεγόμενων τηλεοπτικών «πρωινάδικων», μέσα σε λίγες λέξεις έκανε ό,τι περνούσε από το χέρι της για να πείσει τα μικρά παιδιά ότι «Αγιος Βασίλης δεν υπάρχει».

Στη ζωντανή σύνδεση με την πλατεία Συντάγματος, για το κλίμα των ημερών, η προσωπική της εμπειρία συμμάχησε ξεδιάντροπα με την άμετρη ματαιοδοξία που τη διακατέχει: «Εγώ από πολύ μικρή κατάλαβα τα περί Αγιου Βασίλη. Τα παιδιά που ρώτησες τι σου είπαν, ξέρουν ότι δεν υπάρχει;», ρωτούσε και ξαναρωτούσε με στόμφο το συνεργάτη της εκπομπής. Και φυσικά, η επαναλαμβανόμενη ρήση της είχε και κερασάκι στην τούρτα:

«Τι όμορφο που είναι ότι τα παιδιά εξακολουθούν να πιστεύουν κάτι που είναι ανύπαρκτο», είπε λυπημένα η κυρία. Τόσο απρόσεκτη ήταν! Οσο για το εάν την ίδια στιγμή κάποια παιδιά έβλεπαν την εκπομπή, προφανώς για την ίδια δεν ήταν παρά μία λεπτομέρεια...

ο καιρός



Γενική πρόγνωση για σήμερα **ΠΕΜΠΤΗ 28-12-2006** Στα νησιά του ανατολικού Αιγαίου και τα Δωδεκάνησα αναμένονται λίγες νεφώσεις. Οι άνεμοι θα πνέουν βόρειοι ασθενείς έως μέτριοι και στα νότια τοπικά ισχυροί. Η θερμοκρασία θα κυμανθεί από 7 έως 14 βαθμούς Κελσίου. Στα βόρεια θα είναι 2 με 3 βαθμούς χαμηλότερη.

ΗΜΕΡΗΣΙΑ ΕΦΗΜΕΡΙΔΑ
η δημοκρατική της Ρόδου
Ετος ιδρύσεως 1982
Θεμ. Σοφούλη 77
Ταχ. Θυρίδα 339
85100 Ρόδος
Εκδότης - ιδιοκτήτης
ΒΑΣΙΛΗΣ Δ. ΑΘΑΝΑΣΙΟΥ
Διευθυντής:
ΔΑΜΙΑΝΟΣ Β. ΑΘΑΝΑΣΙΟΥ
Τηλέφωνα: 22410-34722, 76655, 37500, 26728, 27919
Telefax: 2241037333 - 22410 26728
ΕΤΗΣΙΕΣ ΣΥΝΔΡΟΜΕΣ
Εσωτερικού: 300 €
Εξωτερικού: 400€

www.dimokratiki.gr.
e-mail:info@dimokratiki.gr





Δεν εγκαταλείπει την πολιτική ο κ. Αντ. Γεωργιάδης και δεν αποκλείει μια νέα ενεργοποίησή του όταν θα υπάρξουν οι κατάλληλες προς τούτο συνθήκες στο μέλλον.

Ο ίδιος, μιλώντας χθες προς την «δ» δήλωσε: «Δεν έχω αποβάλει την επιθυμία και τη φιλοδοξία να επανέλθω στην ενεργό πολιτική δράστη, όταν κρίνω ότι οι συνθήκες το επιτρέπουν».

Επίσης δεν αποκλείει μια νέα υποψηφιότητά του στο Δήμο της Ρόδου, δηλώνοντας ότι η θητεία του στο δημοτικό συμβούλιο του πρόσφερε ανεκτίμητες εμπειρίες. Για την ώρα όμως παραμένει στη ΔΑΝΕ την οποίαν θεωρεί μια από τις δυναμικότερες ακτοπλοϊκές επιχειρήσεις της χώρας μας. Σε ερώτηση ποια είναι τα συναισθήματα του, τώρα που λήγει η δημοτική θητεία του, ο κ. Γεωργιάδης, απάντησε: «Θεωρώ ότι η θητεία μου επί 4 χρόνια στο δημοτικό συμβούλιο Ρόδου μου πρόσφερε ανεκτίμητες εμπειρίες, τόσο για τον τρόπο με τον οποίον διοικείται ένας Δήμος, όσο και για τις αντιτιθέμενες απόψεις των παρατάξεων και των μεμονωμένων δημοτικών συμβούλων. Εχω την αίσθηση ότι από τη θέση της μειοψηφίας πρόσφερα, εκφράζοντας διαφορετικές απόψεις, εναλλακτικές προτάσεις για τις δυνατότητες που έχει μια δημοτική αρχή για να αναπτύξει την πόλη της, ξεφεύγοντας από τα καθημερινά σχήματα. Παρά το γεγονός ότι θεωρητικά είχαν γίνει αποδεκτές πολλές από τις ριζοσπαστικές προτάσεις της παράταξής μας, δυστυχώς στην πράξη δεν υπήρξε χρόνος ή θέληση για να υλοποιηθούν.

Πιστεύω, όμως, ακραδάντως ότι η νέα δημοτική αρχή θα αξιοποιήσεις τις προτάσεις μας και θα τις κάνει πράξη, ώστε να γίνει κάτι σημαντικό στην πόλη μας. Φεύγοντας από το δημοτικό συμβούλιο διακατέχομαι από το συναίσθημα ότι δεν υπήρξαν οι συνθήκες εκείνες που θα μου επέτρεπαν μαζί με τους συνεργάτες μου να προσφέρω κάτι περισσότερο από μια υπεύθυνη θέση.

πριν 12 χρόνια

πληροφορίες

Η ΤΑΥΤΟΤΗΤΑ ΤΗΣ ΗΜΕΡΑΣ

ΠΕΜΠΤΗ 28 ΔΕΚΕΜΒΡΙΟΥ 2006

Των εν Νικομηδεία δισμυρίων μ., Γλυκερίου μαρτ. Ανατολή ηλίου 07.40 Δύση ηλίου 17.13 Σελ. 8 ημερ. 362-3

ΦΑΡΜΑΚΕΙΑ

ΣΗΜΕΡΑ διημερεύει το φαρμακείο: ΠΟΛΙΤΟΥ ΣΤΑΥΡΑ Ε. Γράμμου και Βασ. Ηρακλείου (γωνία) Αγ. Ανάργυροι τηλ. 36291
ΣΗΜΕΡΑ διανυκτερεύει το φαρμακείο: ΧΑΤΖΗΝΙΚΟΛΑ ΑΝΘ., Παπαλουκά 17, (εισόδου Παλαιού Νοσοκομείου) τηλ. 36683

ΚΑΥΣΙΜΑ

ΣΗΜΕΡΑ: Διανυκτερεύουν τα πρατήρια καυσίμων: 1) Τζωρτζής Δ. -ΒΡ- Αγ. Φραγκίσκος **2)** Καύσιμα Ρόδου ΕΠΕ -SHELL- Λ. Καλλιθέας **3)** Κορωναίος Δ. -SHELL - Κρεμαστή **4)** Πισσαδάκη Σεβ. -SHELL-Παραδείσι **5)** Καραγιάννης Κ. -ΕΚΟ- Σορωνή **6)** Νικολουδάκη Τρ. -ΕΚΟ- Κρητηνία **7)** Παπαοικονόμου Μ. -ΕΚΟ- Αφάντου **8)** Καλλιθενός Π. -ΕΚΟ- Αρχάγγελος

ΧΡΗΣΙΜΑ ΤΗΛΕΦΩΝΑ

Αμεση δράση	100	Πληρ. ΟΤΕ	11888
Αμεση Επέμβαση		Ωρα	141
Πυροσβεστικής	199	Φαρμακεία (Διημ.-Διαν.)	1434
Νοσοκομείο	80000	ΠΡΟ-ΠΟ • ΛΟΤΤΟ	1444
Οδική Ασφάλεια:		ΠΑΜΕ ΣΤΟΙΧΗΜΑ	1400
EXRESS SERVICE	154	ΡΟΔΑ	26300
HELLAS SERVICE	1057	ΚΤΕΥΛ	27706
HOULIS SERVICE	30977	ΕΒΕΔ	22281
ΑΦΟΙ Σιέχ	25776	Δικηγορικός Σύλλογος	27469
Ράδιο Ταξί	64712	Εμπορικός Σύλλογος	35255
Αστυν. Διεύθυνση	27653	Ολυμπιακή - Κρατήσεις	24555
Ασφάλεια	23294	ΔΑΝΕ (πρακτορείο)	43150
Τμήμα Τάξης	23849	ΙΚΑ	64912
Τροχαία	44131-32	ΤΕΒΕ	22688-77034
Λιμεναρχείο	28888		
Δασαρχείο	191	ΤΑΞΥ	68701-3
Τελωνείο	27703	ΟΑΕΔ	23265
Υγειονομείο	26666	Εργατικό Κέντρο	24730
Μητρόπολη	23274	Αρχαιολογία	34719
Νομαρχία	46501	Περιφ. Δ/ντής	38174 - 38175
Δήμος Ρόδου	46200		
Βλάβες ΟΤΕ	121	Aegean Airlines	98345
Βλάβες ΔΕΗ	1050	ΔΗΜ. ΕΠΙΧ. ΚΑΘ. ΡΟΔΟΥ	77600
ΒΛΑΒΕΣ ΔΕΥΑΡ	68755	ΥΠΗΡ. ΑΠΟΚΟΜΙΔΗΣ	61057

ΔΕΧΟΝΤΑΙ ΤΟ ΚΟΙΝΟ

- Ο Νομάρχης Δωδεκανήσου **Γιάννης Μαχαιρίδης** και οι βοηθοί Νομάρχη **Στάθης Κουσουρνάς** και **Νίκος Ζωίδης** δέχονται το κοινό κάθε **Τρίτη και Πέμπτη, από τις 11:00-13:00 το μεσημέρι**

ΑΕΡΟΠΟΡΙΚΑ ΔΡΟΜΟΛΟΓΙΑ

ΠΤΗΣΕΙΣ ΟΛΥΜΠΙΑΚΗΣ

ΑΠΟ ΡΟΔΟ - ΑΘΗΝΑ: Καθημερινά 07.10, 13.40, Πέμπτη 20.10, 22.45, Καθημερινά πλην Πέμπτης 19.40, 22.25, Καθημερινά πλην Κυριακής 10.40
ΑΠΟ ΑΘΗΝΑ - ΡΟΔΟ: Καθημερινά 05.30, 12.00, Πέμπτη 18.30, 21.05, Καθημερινά πλην Πέμπτης 18.00, 20.45, Καθημερινά πλην Κυριακής 09.00
ΑΠΟ ΡΟΔΟ - ΘΕΣΣΑΛΟΝΙΚΗ: Δευτέρα, Τετάρτη 09:45, Πέμπτη 10.45, Σάββατο 15.15, Δευτέρα, Τετάρτη, Παρασκευή, Κυριακή: 16.10
ΑΠΟ ΡΟΔΟ - ΗΡΑΚΛΕΙΟ: Δευτέρα, Παρασκευή, Κυριακή: 17.45, Τρίτη, Πέμπτη: 18.30, Τετάρτη, Σάββατο: 19.20
ΑΠΟ ΗΡΑΚΛΕΙΟ - ΡΟΔΟ: Δευτέρα, Παρασκευή, Κυριακή: 19.05, Τρίτη, Πέμπτη: 19.50, Τετάρτη, Σάββατο: 20.40
ΑΠΟ ΡΟΔΟ - ΚΑΡΠΑΘΟ: Δευτέρα, Πέμπτη, Παρασκευή, Σάββατο: 07.00, 10.40, Τετάρτη, Κυριακή: 10.40, 14.20
ΑΠΟ ΡΟΔΟ - ΚΑΣΟ: Δευτέρα, Πέμπτη, Παρασκευή, Σάββατο: 07.00, Τετάρτη, Κυριακή: 10.40
ΑΠΟ ΡΟΔΟ - ΚΑΣΤΕΛΟΡΙΖΟ: Δευτέρα, Τετάρτη, Παρασκευή, Σάββατο, Κυριακή: 07.10
ΑΠΟ ΡΟΔΟ - ΧΙΟ: Τρίτη στις 10.40 και Πέμπτη στις 10.45
ΡΟΔΟΣ - ΜΥΤΙΛΗΝΗ: Δευτέρα, Τετάρτη στις 09.45, Τρίτη στις 10.40, Πέμπτη στις 10.45 και Σάββατο στις 15.15
ΡΟΔΟΣ - ΣΑΜΟΣ: Τρίτη στις 10.40, Σάββατο στις 15.15
ΡΟΔΟΣ - ΛΗΜΝΟΣ: Δευτέρα, Τετάρτη στις 09.45 Τρίτη στις 10.40, Πέμπτη στις 10.45, και Σάββατο στις 15.15
ΡΟΔΟΣ - ΑΣΤΥΡΑΛΑΙΑ: Κάθε Τρίτη, Πέμπτη, Σάββατο: 13.10
ΡΟΔΟΣ - ΛΕΡΟΣ: Κάθε Τρίτη, Πέμπτη, Σάββατο: 13.10

ΠΤΗΣΕΙΣ AEGEAN - AIRLINES

ΑΠΟ ΡΟΔΟ - ΑΘΗΝΑ: Καθημερινές πτήσεις: 14.15, 16.30, 19.50, 22.40
ΑΠΟ ΑΘΗΝΑ - ΡΟΔΟ: Καθημερινά πτήση 05.30, 08.45, 14.50, 18.10, 21.00
ΑΠΟ ΡΟΔΟ - ΘΕΣΣΑΛΟΝΙΚΗ: Καθημερινά πτήση 10.20
ΑΠΟ ΘΕΣΣΑΛΟΝΙΚΗ - ΡΟΔΟ: Καθημερινά πτήση 12.20

Χρήσιμα τηλέφωνα κρατήσεων: (22410-24400)

ΣΥΝΑΛΛΑΓΜΑ

ΔΟΛΛΑΡΙΟ Η.Π.Α.	1,2159	ΦΡΑΓΚΟ ΕΛΒΕΤΙΑΣ	1,5353
ΛΙΡΑ ΑΓΓΛΙΑΣ	0,6634	ΚΟΡΩΝΑ ΝΟΡΒΗΓΙΑΣ	8,3873
ΚΟΡΩΝΑ ΔΑΝΙΑΣ	7,3353	ΛΙΡΑ ΚΥΠΡΟΥ	0,5772
ΚΟΡΩΝΑ ΣΟΥΗΔΙΑΣ	9,1322	ΔΟΛΛΑΡΙΟ ΚΑΝΑΔΑ	1,6182
ΓΙΕΝ ΙΑΠΩΝΙΑΣ	130,02	ΔΟΛΛΑΡΙΟ ΑΥΣΤΡΑΛΙΑΣ	1,6252

ΟΛΟΚΛΗΡΩΣΕ ΤΟΝ ΚΥΚΛΟ ΤΩΝ ΕΠΑΦΩΝ ΤΟΥ

ΚΑΤΕΛΗΞΕ ΣΤΟ ΔΙΟΙΚΗΤΙΚΟ ΣΧΗΜΑ

ο νομάρχης κ. Γ. Μαχαιρίδης

Παραμένει σε πρώτη φάση το παλιό σχήμα, με μόνη προσθήκη τον κ. Δημ. Κρεμαστινό

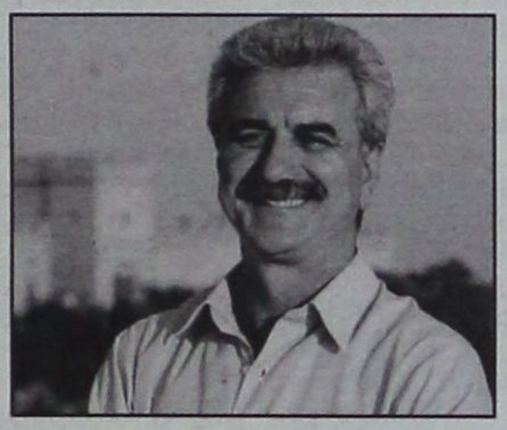

Ο νομάρχης Δωδ/νήσου κ. Γιάννης Μαχαιρίδης έχει ολοκληρώσει, σύμφωνα με δημοσιογραφικές πληροφορίες, τον κύκλο επαφών και διαβουλεύσεων με τους συνεργάτες του και έχει «κατασταλάξει» στο σχήμα διοικήσεως με το οποίο θα πορευθεί στην νέα 4ετία.

Ο κ. Μαχαιρίδης, όπως ξανάγραψε η «δ» έχει καταστήσει σαφές στους συνεργάτες του ότι προτίθεται να δώσει ευκαιρίες σε περισσότερους σε μια προσπάθεια να ξεδιπλώσουν τα προσόντα και τις αρετές τους αλλά και για να ανανεώνεται το προσωπικό και να μην δημιουργούνται κατεστημένες δομές και αντιλήψεις. Η θητεία των αντινομαρχών, θα είναι μονοετής, όπως προβλέπεται άλλωστε και από το νόμο, με δικαίωμα ανανεώσεως εφόσον το κρίνει σκόπιμο ο νομάρχης και συνηγορούν προς τούτο οι συγκυρίες.

Συγκλίνουσες πληροφορίες αναφέρουν ότι ο κ. Μαχαιρίδης θα ξεκινήσει με το παλιό, δοκιμασμένο σχήμα και του χρόνου θα προχωρήσει σε αλλαγές, γιατί στόχος του είναι να ξεκινήσει δυναμικά ενόψει και του ΔΙ ΚΠΣ.

Ετσι, θα είναι και πάλι αντινομάρχες και μάλιστα με τις ίδιες σχεδόν αρμοδιότητες, οι κ.κ. Στάθης Κουσουρνάς, Νίκος Ζωίδης και Γιάννης Χριστοφάκης, ενώ, ως νέος αντινομάρχης θα διορισθεί ο κ. Δημήτρης Κρεμαστινός, στον οποίον θα εκχωρηθούν αρμοδιότητες σε θέματα υγείας, πρόνοιας και εθελοντισμού.

Δεν θα είναι δηλαδή αντινομάρχης η κ. Ζώζου, παραμένει ανοικτό, ωστόσο το ενδεχόμενο, να διατηρήσει την προεδρία του Δωδ/σιακού Οργανισμού Τουρισμού.

Πρόεδρος του ΝΑΟΔ θα παραμείνει η κ. Ανδριάνα Μπαφίτη.

Πρόεδρος του νομαρχιακού Συμβουλίου θα είναι και στην επόμενη διετία ο κ. Φώτης Χατζηδιάκος, με ανοικτό το ενδεχόμενο, το προεδρείο να συμπληρωθεί με συναινετικές διαδικασίες, δηλαδή ο αντιπρόεδρος, να προέρχεται από τις τάξεις της μειοψηφίας. Σύμφωνα πάντα με τις πληροφορίες, ο διορισμός των αντινομαρχών θα γίνει μετά την 7η Ιανουαρίου και στην συνέχεια των επιτροπών και των δ.σ. οργανισμών και επιχειρήσεων.

ΑΡΝΗΘΗΚΕ ΚΑΘΕ ΒΟΗΘΕΙΑ ΑΠΟ ΕΛΛΗΝΙΚΗΣ ΠΛΕΥΡΑΣ

ΣΤΟ ΛΙΜΑΝΙ ΤΗΣ ΛΑΡΔΟΥ ΚΑΤΕΦΥΓΕ

το τουρκικό πλοίο που κινδύνευσε

Οι Τούρκοι αμφισβήτησαν πάλι το δικαίωμα της Ελλάδας για έρευνα και διάσωση

Οι Τούρκοι αμφισβήτησαν για μια ακόμα φορά το δικαίωμα της Ελλάδας, διασφαλισμένο από το διεθνές δίκαιο, για έρευνα και διάσωση στο FIR Αθηνών, προχθές το απόγευμα, όταν πλοίο τους, πλέοντας ανοικτά της Ρόδου, λόγω της σφοδρής θαλασσοταραχής εξέπεμψε σήμα κινδύνου.

Ο πλοίαρχος όταν κατέφθασε εκεί συγκεκριμένα σε χρόνο «μηδέν» ελικόπτερο τύπου PUMA που είχε πετάξει από την Ρόδο με πλήρωμα 6 ανδρών, μεταξύ των οποίων και ναυαγοσώστες, δήλωσε ότι δεν διατρέχει κίνδυνο και ότι το σήμα, έστειλε δήθεν μέλος του πληρώματος χωρίς δική του εντολή. Διάχυτη είναι ωστόσο, η εντύπωση ότι ο πλοίαρχος δέχθηκε σχετικές οδηγίες από την Άγκυρα, η οποία προτίμησε να θέσει σε κίνδυνο τη ζωή των 5 μελών του πληρώματος παρά να επιτρέψει στην Ελλάδα να ενεργοποιήσει το δικαίωμά της για «έρευνα και διάσωση» στο FIR Αθηνών, όπου έπλεε το πλοίο όταν εξέπεμψε σήμα κινδύνου. Τελικώς, το πλοίο αγκυροβόλησε αργά το βράδυ της Τρίτης στον κόλπο της Λάρδου, όπου παρέμεινε ως χθες το απόγευμα (μαζί με 5 άλλα πλοία) περιμένοντας βελτίωση του καιρού. Στο μεταξύ είχε δοθεί από ελληνικής πλευράς εντολή στην φρεγάτα «Υδρα» και στην κανονιοφόρο «Τόλμη» (βρισκόταν στη Σύμη) να είναι έτοιμες στην περίπτωση που θα χρειαζόταν να συνεισφέρουν στην υπόθεση της διάσωσης.

Σχετικά με το περιστατικό αυτό, από το υπουργείο Εμπορικής Ναυτιλίας εκδόθηκε χθες η ακόλουθη ανακοίνωση:

«Κλήση κινδύνου, από κινητό τηλέφωνο μέλους πληρώματος του Φ/Γ πλοίου "UGUR", σημαίας Τουρκίας, ελήφθη, απογευματινές ώρες χθες, από το Ενιαίο Κέντρο Συντονισμού Έρευνας και Διάσωσης του Υπουργείου Εμπορικής Ναυτιλίας. Η κλήση πραγματοποιήθηκε, μέσω αριθμού έκτακτης ανάγκης 112, όπου αναφέρθηκε ότι το πλοίο κινδυνεύει περί τα 10 ν.μ. ΝΑ νήσου Ρόδου και το 5μελές πλήρωμα του αιτείται ελικόπτερο για να το εγκαταλείψει.

Ελικόπτερο SUPER PUMA, που απογειώθηκε άμεσα, εντόπισε το πλοίο, ο Πλοίαρχος του οποίου δήλωσε ότι, η κλήση κινδύνου είχε γίνει από μέλος πληρώματος εν αγνοία του και ότι πλέουν προς ασφαλές αγκυροβόλιο κόλπου Λάρδου νήσου Ρόδου, όπου και κατέπλευσαν, βραδινές ώρες χθες».

Αξίζει να σημειωθεί ότι στην θαλάσσια περιοχή του Πρασονησίου έπνεαν προχθές άνεμοι εντάσεως 8-9 μποφόρ. Σύμφωνα συγκεκριμένα με δελτίο καιρού της Ε.Μ.Υ., στη θάλασσα Σάμου, στο ΝΑ Αιγαίο, στο Ικάριο ανατολικά του 24.30, στη θάλασσα Ρόδου, στο Καρπάθιο, στη θάλασσα Καστελόριζου, στο ανατολικό Κρητικό, στο ΝΑ Κρητικό βόρεια του 33.30 επικρατούσαν άνεμοι Β θυελλώδεις 8 Bf, πολύ θυελλώδεις 9 Bf.

ΠΡΟΒΛΗΜΑΤΑ ΣΤΑ ΔΡΟΜΟΛΟΓΙΑ

Λόγω των θυελλωδών ανέμων, ματαιώθηκε προχθές το δρομολόγιο του πλοίου Ροδάνθη που θα απέπλεε στις 17:00 για Πάτμο, Λέρο, Κάλυμνο, Κω και Ρόδο.

Το πλοίο Πρωτέας παρέμεινε χθες στο Καστελόριζο και χθες το απόγευμα επρόκειτο να ταξιδέψει προς Ρόδο για να εκτελέσει στη συνέχεια το δρομολόγιο Ρόδο- Σύμη- Νίσυρο- Κω και Κάλυμνο.

Το Blue Star παρέμεινε στο λιμάνι του Πειραιά και χθες το απόγευμα και ώρα 1900 επρόκειτο να ξεκινήσει το ταξίδι του προς την Ρόδο με ενδιάμεσους σταθμούς τη Σύρο, την Πάτμο, τη Λέρο και την Κω. Το πλοίο Διαγόρας παρέμεινε και χθες αγκυροβολημένο στον Πειραιά.



ΠΕΡΙΣΣΟΤΕΡΑ ΤΑ ΕΣΟΔΑ ΑΠΟ ΠΕΡΣΙ

ΠΟΛΥΣ ΚΟΣΜΟΣ ΤΙΣ ΓΙΟΡΤΕΣ στο Καζίνο της Ρόδου

Στις 7 Νοε 2007 λήγει η άδειά του



Σε Διεθνή Οίκο αναμένεται να αναθέσει η ηγεσία του Υπουργείου Οικονομίας και Οικονομικών την ευθύνη διαχείρισης του θέματος ανανέωσης της αποκλειστικότητας των αδειών καζίνο στη χώρας.

Η αποκλειστικότητα των αδειών αρχίζει να λήγει διαδοχικά από το 2007 και μετά. Προς το παρόν, οι πληροφορίες αναφέρουν ότι δεν φαίνεται ορατό το ενδεχόμενο να ανοίξει θέμα χορήγησης νέων αδειών καζίνο αλλά διαπραγμάτευσης του κόστους ανανέωσης της αποκλειστικότητας των υφιστάμενων αδειών.

Το 2006, ουσιαστικά, αποτελεί τον τελευταίο χρόνο διασφαλισμένης αποκλειστικότητας των αδειών όλων των ιδιωτικών καζίνο με 12ετή ισχύ. Το ύψος των στοιχημάτων στα καζίνο στη 12ετία ξεπέρασε το εκπληκτικό ποσό των 18,5 δισ. ευρώ ενώ ο τζίρος τους ξεπέρασε τα 4,8 δισ. ευρώ. Μόνο φέτος υπολογίζεται ότι στοιχηματίστηκαν περί τα 2,5 εκατ. ευρώ ενώ ο τζίρος των καζίνο ξεπέρασε τα 600 εκατ. ευρώ. Τα μεγέθη, συνολικά, είναι αυξημένα σε σχέση με πέρσι κατά περίπου 5%. Αντίστοιχα, η είσοδος στα καζίνο ξεπέρασε και φέτος τα 3 εκατ. Την πρωτοκαθεδρία στα αποτελέσματα κρατούν το καζίνο Λουτρακίου, Θεσσαλονίκης και Πάρνηθας.

Τα μεγέθη είναι απίστευτα αν ληφθεί μάλιστα υπόψη ότι πριν από 11 χρόνια η άδεια λειτουργίας του καζίνο Λουτρακίου «κοστολογήθηκε» σε 1 δισ. δρχ., η άδεια του καζίνο της Θεσσαλονίκης 7,5 δισ. δρχ., της Ρόδου 1,5 δισ. δρχ., του Ρίο 1,5 δισ. δρχ., της Χαλκιδικής 1 δισ. δρχ. και Σύρου και Ξάνθης από 250 εκατ. δρχ.

Το χρονοδιάγραμμα λήξης των αδειών καζίνων και άρα της επαναδιαπραγμάτευσης με το ελληνικό Δημόσιο έχει ως εξής:

- Στις 12 Σεπτεμβρίου 2007 λήγει η αποκλειστικότητα της άδειας (όχι η άδεια) του Καζίνου Λουτρακίου.
- Την 7η Νοεμβρίου 2007 λήγει η άδεια του Καζίνου της Ρόδου.
- Την 1η Δεκεμβρίου 2007 λήγει η αποκλειστικότητα της άδειας του Καζίνου της Ξάνθης και την 1η Αυγούστου 2008 του Καζίνου του Ρίο.
- Η επόμενη σημαντική ημερομηνία είναι η 28 Αυγούστου 2008, οπότε και λήγει η αποκλειστικότητα του Καζίνο της Hyatt στη Θεσσαλονίκη.

Το καζίνο της Ρόδου λειτούργησε ως ιδιωτικό μετά την αλλαγή της μετοχικής του σύνθεσης στις 2 Απριλίου 1999 (υπογραφή σύμβασης 8 Οκτωβρίου 1996). Στο αρχικό σχήμα μετείχαν η «Αινείας Α.Ε.» θυγατρική εταιρεία της Εμπορικής Τράπεζας, ο Ομιλος Χαραγκιώνη, η Play Boy, η Μηχανική Α.Ε., ενώ μικρό ποσοστό είχε και ο Ομιλος Γερονικόλα. Σήμερα, σχεδόν το σύνολο του ποσοστού ανήκει στην Resido.

Στο διάστημα Ιανουαρίου-Νοεμβρίου 2006 στοιχηματίστηκαν στο καζίνο της Ρόδου πάνω από 135 εκατ. ευρώ, ενώ ο τζίρος ξεπέρασε τα 29,5 εκατ. ευρώ. Κόπηκαν, εξάλλου, περισσότερα από 111.000 εισιτήρια.

Η ΚΙΝΗΣΗ ΤΑ ΧΡΙΣΤΟΥΓΕΝΝΑ

Την τιμητική του είχε το καζίνο της Ρόδου το εορταστικό διήμερο της 24- 25 Δεκεμβρίου 2006. Το καζίνο της Ρόδου επισκέφθηκαν συνολικά 2591 άτομα έναντι 1952 του αντίστοιχου χρονικού διαστήματος του 2005. Το ύψος των στοιχημάτων ανήλθε σε 1.241.127 ευρώ έναντι 1.001.468 ευρώ το 2005. Ο τζίρος του καζίνο ανήλθε σε331.839,01 ευρώ έναντι 262.152,75 που ήταν το ίδιο χρονικό διάστημα του 2005.

Την 24η Δεκεμβρίου 2006 συγκεκριμένα κόπηκαν 1.165 εισιτήρια, στοιχηματίστηκαν 583.269 ευρώ ενώ ο τζίρος του καζίνο ανήλθε στα 145.352,43 ευρώ.

Την 25η Δεκεμβρίου 2006 κόπηκαν 1.426 εισιτήρια, στοιχηματίστηκαν 657.858 ευρώ ενώ ο τζίρος του καζίνο ανήλθε στα 186.486,58 ευρώ.

Την 24η Δεκεμβρίου 2005 κόπηκαν 746 εισιτήρια, στοιχηματίστηκαν 419.286 ευρώ ενώ ο τζίρος του καζίνο ανήλθε στα 66.437, 75ευρώ. Την 25η Δεκεμβρίου 2005 κόπηκαν 1206 εισιτήρια, στοιχηματίστηκαν 582.182 ευρώ ενώ ο τζίρος του καζίνο ανήλθε στα 195.715 ευρώ.

ΜΕΤΑ ΤΗΝ ΑΠΟΛΟΓΙΑ ΤΟΥΣ

ΠΡΟΣΩΡΙΝΑ ΚΡΑΤΟΥΜΕΝΟΙ ΓΙΑ ΤΑ ΝΑΡΚΩΤΙΚΑ

Είχαν συλληφθεί από άνδρες της Δίωξης

Προσωρινά κρατούμενοι στις δικαστικές φυλακές της Κω κρίθηκαν χθες μετά την απολογία τους με ομόφωνη απόφαση της εκτελούσας χρέη τακτικού Ανακριτή πρωτοδίκη κ. Ουρ. Καρατζίκη και του Αντεισαγγελέα Πλημμελειοδικών Ρόδου κ. Αντ. Παπαματθαίου οι κατηγορούμενοι για αγορά, κατοχή και πώληση ναρκωτικών ουσιών Hany- El – Mezayen του El-Dessuki 29 ετών, υπήκοος Αιγύπτου, αλιεργάτης και Θεόδωρος Σίμου του Στέργου 42 ετών, κάτοικος Ρόδου, που συνελήφθησαν την 22α Δεκεμβρίου 2006 και ώρα 19:00 από αστυνομικούς του Τμήματος Δίωξης Ναρκωτικών Ρόδου.

Ελεύθερη χωρίς όρους κρίθηκε η κατηγορούμενη για προμήθεια ναρκωτικών προς ιδίαν χρήση και χρήση ναρκωτικών Α. Ν. του Δ. 17 ετών, κάτοικος Ρόδου, που συνελήφθη για την ίδια υπόθεση.

Σε αστυνομικούς του Τμήματος Δίωξης Ναρκωτικών Ρόδου περιήλθε η πληροφορία ότι ο γνωστός από προηγούμενες υποθέσεις ναρκωτικών υπήκοος Αιγύπτου El-Mezayen, διαμένει προσωρινά στη Ρόδο στο ξενοδοχείο «ΚΟΓΚΟ», στην οδό Ι. Δενδρινού και ότι κατέχει εντός του δωματίου του ναρκωτικές ουσίες. Την 22α Δεκεμβρίου 2006 και περί ώρα 18:50 ύστερα από συντονισμένη επιχείρηση προέβησαν σε αιφνιδιαστική έρευνα στο δωμάτιο του ανωτέρω. Κατά την έρευνα βρέθηκε να κατέχει μία πλαστική σακούλα που περιείχε ακατέργαστη κάνναβη μικτού βάρους 370 γραμ. περίπου και μία αυτοσχέδια πλαστική συσκευασία που περιείχε μισό γραμ. ηρωίνης.

Εντός του δωματίου βρισκόταν εκείνη την στιγμή και η ανήλικη η οποία βρέθηκε να κατέχει μία χάρτινη συσκευασία που περιείχε ακατέργαστη κάνναβη βάρους μισού γραμ. περίπου.

Εξεταζόμενος από τους αστυνομικούς ο Αιγύπτιος ισχυρίσθηκε ότι η ποσότητα κάνναβης που βρέθηκε στο δωμάτιό του, ανήκε στον Σίμου και ότι την πήρε απ' αυτόν προκειμένου να τον εξαναγκάσει να του επιστρέψει 900 ευρώ που του είχε δανείσει.

Επίσης τους απεκάλυψε ότι εκτός από την συγκεκριμένη ποσότητα, πήρε από τον Σίμου ακόμη ένα κιλό ακατέργαστης κάνναβης για τον ίδιο λόγο.

Στη συνέχεια ο El-Mezayen οδήγησε τους αστυνομικούς σε κρύπτη στα μεσαιωνικά τείχη της Ρόδου όπου είχε αποκρύψει μέσα σε μία τσάντα 1.025 γραμ. περίπου κάνναβης.

Οι αστυνομικοί τον οδήγησαν στην συνέχεια στο Τμήμα Δίωξης Ναρκωτικών και εκεί παρουσία του ίδιου προέβησαν σε έλεγχο του κινητού του τηλεφώνου μάρκας «ΝΟΚΙΑ». Από τον έλεγχο διαπίστωσαν ότι περί ώρα 20:52 της 22ας Δεκεμβρίου 2006 είχε δεχθεί μήνυμα από το υπ' αριθμ. 6948... κινητό τηλέφωνο που έλεγε τα ακόλουθα:

«Μάγκα το μαύρο είναι δικό μου και το θέλω, πάρε με τηλ. γιατί θα σε αφήσω ανάπηρο. Περιμένω σε μισή ώρα».

Στη συνέχεια ο El-Mezayen επικοινώνησε τηλεφωνικά παρουσία των αστυνομικών στο κινητό τηλέφωνο του Σίμου, με τον οποίο αποφάσισαν να συναντηθούν μετά μισή ώρα προκειμένου να πάρει ο El-Mezayen τα χρήματα που του είχε δανείσει.

Ο Σίμου προσήλθε στο προκαθορισμένο ραντεβού στην οδό Βενετοκλέων περί ώρα 22:45 με το υπ' αριθμ. ΡΟΕ 4558 Ι.Χ.Φ. αυτοκίνητό του και σε σωματική έρευνα που του έγινε κατελήφθη να κατέχει μία αυτοσχέδια πλαστική συσκευασία που περιείχε ηρωίνη μικτού βάρους 0,5 γραμ. περίπου, μία αυτοσχέδια νάυλον συσκευασία που περιείχε ηρωίνη μικτού βάρους 0,5 γραμ. περίπου και ένα κινητό τηλέφωνο μάρκας SONY – ERICSSON το οποίο χρησιμοποιούσε στις παράνομες συναλλαγές του, τα οποία κατασχέθηκαν.

Οι αστυνομικοί μετέβησαν στη συνέχεια σε αποθήκη ιδιοκτησίας του στην περιοχή Ασγούρου και εκεί σε έρευνα που πραγματοποίησαν με την συναίνεσή του βρέθηκε και κατασχέθηκε μια ηλεκτρονική ζυγαριά ακριβείας.

Απολογούμενος ο Σίμου υποστήριξε ότι είχε δανειστεί προ τριών ημερών 900 ευρώ από τον El-Mezayen για να αγοράσει 7 γραμ. ηρωίνης για δική του χρήση. Τα 7 γραμ. τα κατανάλωσε όλα εκτός από τις 2 συσκευασίες που βρέθηκαν πάνω του. Για την ακατέργαστη κάνναβη που βρέθηκε στο αυτοκίνητό του είπε ότι ήταν ξεχασμένη από παλαιότερα. Για την ποσότητα της ακατέργαστης κάνναβης για την οποία ο El-Mezayen υποστηρίζει ότι ήταν δική του το αρνείται ισχυριζόμενος ότι ο Αιγύπτιος ψεύδεται. Υποστήριξε ακόμη ότι στο παρελθόν είχε αγοράσει μικροποσότητες ηρωίνης από τον El-Mezayen και γι' αυτό είχε το θάρρος και δανείστηκε χρήματα.

Ο El-Mezayen, ισχυρίσθηκε ότι είναι χρήστης ναρκωτικών ουσιών και ότι τις κατασχεθείσες ποσότητες κάνναβης, τις πήρε από τον Σίμου ώστε να του επιστρέψει χρηματικό ποσό 900 ευρώ, το οποίο του χρώσταγε. Επίσης ισχυρίσθηκε ότι ο Σίμου του πρότεινε να πουλήσει την ποσότητα κάνναβης προκειμένου να ξεχρεώσει και να αποκομίσει χρηματικά ανταλλάγματα. Για την μικροποσότητα ηρωίνης που βρέθηκε στην κατοχή του ισχυρίσθηκε ότι την αγόρασε από έναν άγνωστο Αλβανό στην περιοχή Καρακόνερο Ρόδου, αντί χρηματικού ποσού 20 ευρώ και την προόριζε για δική του χρήση.

Η 17χρονη υποστήριξε ότι την μικροποσότητα ακατέργαστης κάνναβης που κατείχε της την έδωσε ο El-Mezayen γιατί φοβόταν να την έχει αυτός πάνω του σε τυχόν έλεγχο αστυνομικών. Επίσης ισχυρίστηκε ότι έκαναν χρήση στο δωμάτιο του ξενοδοχείου από κοινού με τον El-Mezayen ένα αυτοσχέδιο τσιγαριλίκι κάνναβης.



«ΠΑΡΑΜΥΘΙΑ» ΤΑ ΠΕΡΙ «ΣΗΜΑΝΤΙΚΗΣ ΠΡΟΟΔΟΥ»

ΕΧΕΙ «ΠΑΓΩΣΕΙ» Η ΕΚΤΕΛΕΣΗ ΤΩΝ ΜΕΓΑΛΩΝ ΕΡΓΩΝ ΤΗΣ ΡΟΔΟΥ

«Νεκροταφείο» και το Φράγμα Γαδουρά • «Σκοτώστρα» για το νησί το ΥΠΕΧΩΔΕ • Υποβολή μηνύσεων για τον αποχετευτικό αγωγό Αρχαγγέλου - Βόδι

Παρά τις συνεχείς διαβεβαιώσεις και τις θορυβώδεις διακηρύξεις, στο «ΘΑΘΑ» συνεχίζουν να βρίσκονται όλα τα μεγάλα έργα της Ρόδου, ενώ σε λίγες ημέρες τελειώνει και το έτος 2006. Θα μπορούσε κανείς επί του προκειμένου να επικαλεσθεί την Ευαγγελική ρήση «το μεν πνεύμα πρόθυμον η δε σαρξ ασθενής».

Το ΥΠΕΧΩΔΕ ειδικότερα εξελίσσεται σε υπουργείο - «σκοτώστρα» για τα έργα της περιοχής και δεν δίνει «πεντάρα» αν η ανάπτυξη καταντά έννοια κενή περιεχομένου.

Κοντά στα άλλα εκπληκτικά και απαράδεκτα για τη νοημοσύνη των πολιτών και τα καλώς εννοούμενα συμφέροντα του τόπου έρχεται να προστεθεί και το νέο «πάγωμα» των έργων στο φράγμα Γαδουρά, χωρίς να δίνεται πάλι καμία εξήγηση. Το εργοτάξιο έχει σταματήσει τελείως και μόνο κάποιοι εργάτες της Αρχαιολογικής Υπηρεσίας κάνουν ανασκαφές σε κάποιο σημείο για την αποκάλυψη αρχαίου οικισμού που φέρονται να ανακάλυψαν.

Υπάρχει υποψία ότι οι προβλεφθείσες πιστώσεις χρησιμοποιούνται τελικά για έργα της ηπειρωτικής χώρας ενόψει και της λήξεως των Κοινοτικών προγραμμάτων και ότι όλα μετατίθενται για το έτος 2010!!

Κατά μια άλλη εκδοχή αποφασίστηκε να δημοπρατηθούν όλα τα υπόλοιπα έργα μαζί, μετά τις γιορτές, αλλά αυτό θα διαπιστωθεί σύντομα.

Εν πάση περιπτώσει, αν ο αγωγός αρχίσει να κατασκευάζεται μέσα στο καλοκαίρι θα τιναχθεί στον αέρα η κυκλοφορία επί της Ε.Ο. Ρόδου – Λίνδου και μαζί της ο τουρισμός.

«Αφασία» διακρίνει το ΥΠΕΧΩΔΕ επίσης και σε ό,τι αφορά την διαπλάτυνση της εθνικής οδού Ρόδου – Λίνδου, από το Φαληράκι μέχρι τα Κολύμπια, παρά τις συνεχείς διαμαρτυρίες της Νομαρχιακής Αυτοδιοίκησης η οποία έχει προ πολλού ετοιμάσει τις μελέτες αλλά δεν παίρνει «πράσινο φως» για την δημοπράτηση του έργου. Το υπουργείο, όπως δείχνουν τα πράγματα, αγνοεί ακόμα και τον υπουργό Αιγαίου και τους βουλευτές του νομού και μάλιστα κατά τρόπο συστηματικό.

«Παραμύθια της Χαλιμάς» πρέπει να είναι τελικά και οι «διαβεβαιώσεις» για την μετεγκατάσταση του ΙΚΑ στο παλιό νοσοκομείο, το οποίο τελικά θα ρημάξει όπως συνέβη και με το κτίριο της οδού Μεγ. Κωνσταντίνου και τόσα άλλα κτίρια, με αποτέλεσμα να πληρώνει μισθώματα το Δημόσιο, από το υστέρημα των φορολογουμένων.

Δεν είναι καλύτερα τα πράγματα για το Γκολφ αφού κι αυτό μονίμως βρίσκεται στις «διαδικασίες». Με τους σημερινούς ρυθμούς και τις λογικές που

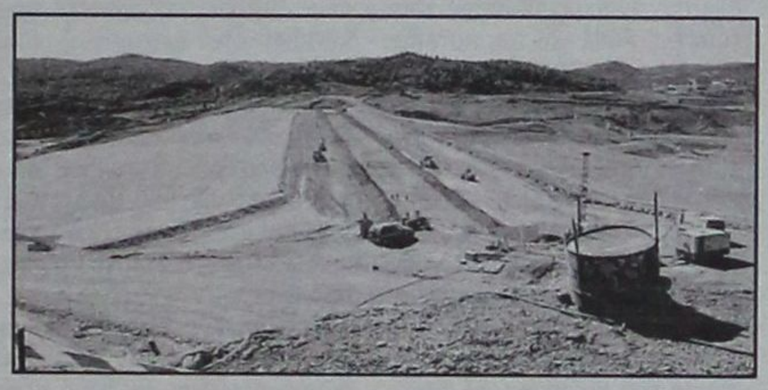

χαρακτηρίζουν τα αρμόδια υπουργεία, η αξιοποίηση του Γκολφ θα αρχίσει μάλλον μετά από δέκα χρόνια, και ίσως και περισσότερα.

Σοβαρό πρόβλημα υπάρχει ακόμα και με τον αποχετευτικό αγωγό Αρχαγγέλου - «Βόδι» και όλα δείχνουν ότι παίζονται παιχνίδια στις πλάτες των πολιτών αλλά και της ίδιας της Τοπικής Αυτοδιοίκησης. Η χαλαρή στάση που τηρεί τον τελευταίο καιρό μάλιστα ο Δήμος Αρχαγγέλου επί του θέματος αυτού, έρχεται να ενισχύσει τις υποψίες.

Ακριβώς, λόγω των καθυστερήσεων αλλά και του συσκοτισμού, ο δάσκαλος κ. Σπύρος Καραγιάννης, κάτοικος Αφάντου, αδερφός του πρώην νομάρχη κ. Σάββα Καραγιάννη απεφάσισε την υποβολή μηνύσεως κατά παντός υπευθύνου και την ενημέρωση της Ευρωπαϊκής Ένωσης.

Σχετικά έστειλε προς τον γ.γ. της Περιφέρειας Νοτίου Αιγαίου κ. Χαρ. Κόκκινο, την ακόλουθη επιστολή:

Αξιότιμε κύριε Γραμματέα,

Στον πίνακα ενταγμένων έργων Π.Ε.Π. Νοτίου Αιγαίου 2000-06 της Ειδικής Υπηρεσίας Διαχείρισης αναφέρεται:

Οπως ανωτέρω προκύπτει, έχει παρέλθει εύλογο χρονικό διάστημα, από την ημερομηνία ένταξης, προκειμένου το έργο να αρχίσει να υλοποιείται, εάν όχι να έχει ολοκληρωθεί.

Παρά ταύτα διαπιστώνεται ότι η έναρξη υλοποίησης του τμήματος «Αρχάγγελος έως Φαληράκι» δεν κατέστη μέχρι σήμερον εφικτή.

Είναι οφθαλμοφανές ότι παρακωλύεται η υλοποίηση αυτής της χρηματοδοτούμενης, από κοινοτικούς και εθνικούς πόρους, βασικής υποδομής με εμφανείς αρνητικές επιπτώσεις κυρίως στο περιβάλλον και υγεία.

Συμπερασματικά και δεδομένης της **εσκεμμένης ή μη παρακώλυσης,** τόσο της αστικής όσο και της οικονομικής ανάπτυξης της περιοχής και κατά συνέπεια των κατοίκων και επισκεπτών αυτής (Δήμος Αφάντου, Δήμος Αρχαγγέλου), αποφασίσθηκε η κατάθεση αγωγής κατά παντός υπευθύνου στις εισαγγελικές αρχές Ρόδου και ενημέρωση της Ευρωπαϊκής Ενωσης.

Παρακαλούμε για άμεση έγγραφη τοποθέτησή σας στα ανωτέρω αναφερόμενα, προκειμένου να ολοκληρωθεί ο φάκελος της επικείμενης αγωγής μας.

Με εκτίμηση

Καραγάννης Σπυρίδων
Δάσκαλος
Περνού 134
85103 Αφάντου
τηλ. 22410 51781

Κι ενώ έτσι έχουν τα πράγματα σε γενικές γραμμές, με ενδιαφέρον αναμένονται οι αποφάσεις της Περιφέρειας Νοτίου Αιγαίου, που πρέπει να ληφθούν ως το τέλος του χρόνου (υποχρεωτικά), σχετικά με τις απεντάξεις έργων από το ΓΙ ΚΠΣ και το Ταμείο Συνοχής, που δεν εκπλήρωσαν τις προϋποθέσεις. Βέβαιον θεωρείται ότι θα απενταχθεί η περιμετρική οδός Ρόδου και η επανένταξή της αργότερα στο Ταμείο Συνοχής, που πάντως εκπνέει κι αυτό το έτος 2010.

Γενικώς, τα έργα στην περιοχή δεν πάνε καλά και όσα λέγονται περί του αντιθέτου δεν έχουν καμία απολύτως σχέση με την πραγματικότητα. Αλλωστε, κλείνει και το τρίτο έτος κυβερνητικής θητείας και το «ξεμπλοκάρισμα» των έργων έγινε μόνο, σε θεωρητικό επίπεδο. Το ίδιο ισχύει φυσικά και με το νέο εργοστάσιο της ΔΕΗ στην Νότια Ρόδο, που δεν εννοεί να μπει σε κανονικούς ρυθμούς.

Α/Α	Μέτρο	Κωδικός ΟΠΣ	Τίτλος Εργου	Νομός	Τελικός Δικαιούχος	Π/Υ Εργου	Ημερομ. Ενταξης
93	2.1	56272	Αγωγός Μεταφοράς Λυμάτων από Αρχάγγελο στις Ε.Ε.Λ. Δ. Ρόδου - Α' Φάση	ΔΩΔ	Ν.Α. Δωδ/σου	8.825.000	21/12/01
103	2.1	91497	Αγωγός Μεταφοράς Λυμάτων από Αρχάγγελο στις Ε.Ε.Λ. Δ. Ρόδου - Β' Φάση	ΔΩΔ	Ν.Α. Δωδ/σου	8.035.000	22/04/04
Σύνολο						16.860.000	

ΒΡΑΒΕΥΣΗ ΕΙΣΑΧΘΕΝΤΩΝ *στις Οικονομικές Σχολές*

Ο πρόεδρος και το Δ.Σ. του Οικονομικού Επιμελητηρίου Δωδεκανήσου θα βραβεύσουν σε ειδική εορταστική εκδήλωση όλους τους φοιτητές που επέτυχαν στις Ανώτατες Οικονομικές Σχολές για το έτος 2006.

Η εκδήλωση αυτή θα πραγματοποιηθεί στις 28-12-2006 ημέρα Πέμπτη και ώρα 19:00 στο ξενοδοχείο Grand Hotel.

Την εκδήλωση αυτή θα τιμήσουν με την παρουσία τους πολλοί επίσημοι καθώς και τα μέλη του Οικονομικού Επιμελητηρίου, τους οποίους έχει προσκαλέσει το Δ.Σ. του Οικονομικού Επιμελητηρίου Δωδεκανήσου.

Η είσοδος είναι δωρεάν και στους επιτυχόντες φοιτητές θα απονεμηθεί έπαινος από τον Πρόεδρο του Οικονομικού Επιμελητηρίου Δωδεκανήσου κ. Κασέκα Λάζαρο.



25 ΣΥΜΠΟΛΙΤΕΣ ΜΑΣ

ΑΓΟΡΑΣΑΝ ΑΠΟ ΚΥΚΛΩΜΑ ΠΛΑΣΤΕΣ ΑΔΕΙΕΣ ΟΔΗΓΗΣΗΣ!

Παραπέμπονται σε δίκη μαζί με τον προμηθευτή

25 κάτοικοι της Ρόδου, μεταξύ των οποίων και 4 υπάλληλοι του Δήμου Ροδίων, θα καθίσουν στο εδώλιο του Τριμελούς Πλημμελειοδικείου Ρόδου κατηγορούμενοι για χρήση πλαστού εγγράφου και δη πλαστών άδειών οδήγησης που φέρονται να προμηθεύτηκαν έναντι χρηματικού ποσού ύψους 1900 ευρώ έκαστος από ντόπιο μέλος κυκλώματος παραχαρακτών που δρούσε στην Αθήνα.

Η υπόθεση αυτή συσχετίστηκε και αποτελεί συνέχεια της δικογραφίας που σχηματίστηκε με επιμέλεια Εισαγγελέα Πρωτοδικών Αθηνών μεταξύ άλλων κατηγορουμένων και εις βάρος του κ. Γεώργιου Φρατζιδάκη του Κωνσταντίνου, πρώην υπάλληλου του Δήμου Ροδίων, ελαιοχρωματιστή, που κατηγορήθηκε για συμμετοχή σε οργανωμένη εγκληματική οργάνωση, διακίνηση και διάθεση πλαστών αδειών οδήγησης, για παραβάσεις του νόμου για νομιμοποίηση εσόδων από εγκληματική δραστηριότητα και για πλαστογραφία με χρήση.

Ο κ. Φρατζιδάκης που είχε κριθεί το 2003 προσωρινά κρατούμενος στις φυλακές Κορυδαλλού και ακολούθως καταδικάστηκε σε ποινή φυλάκισης 5 ετών, είχε συλληφθεί από αστυνομικούς του 1ου Τμήματος Αλλοδαπών Αττικής την 6η Φεβρουαρίου 2003 στο Σύνταγμα γιατί στην κατοχή του βρέθηκαν 3 πλαστές άδειες οδήγησης, αποδείξεις αποστολής αλληλογραφίας στη Ρόδο, αντίγραφα καταθέσεων χρηματικών ποσών σε τράπεζες υπέρ δύο μελών δμελούς σπείρας πλαστογράφων και μία ονομαστική κατάσταση με στοιχεία 25 Ροδιτών οι οποίοι προμηθεύτηκαν πλαστές άδειες οδήγησης.

Ακολούθησε σχετική προανάκριση σε τοπικό επίπεδο από την Υποδιεύθυνση Ασφαλείας Ρόδου που εντόπισε τους 25 παραλήπτες των πλαστών εγγράφων.

Οι ανωτέρω σύμφωνα με πληροφορίες προσήχθησαν στην Υποδιεύθυνση Ασφαλείας Ρόδου παρέδωσαν τις πλαστές άδειες και κατέθεσαν ότι προμηθεύτηκαν από τον Φρατζιδάκη τις πλαστές άδειες έναντι ποσού 1.900 ευρώ περίπου.

Οι 25 κατηγορούμενοι, που φέρονται να είχαν προμηθευτεί τις πλαστές άδειες οδήγησης στη Ρόδο, παρέδωσαν ή και απέστειλαν ταχυδρομικά στον Φρατζιδάκη φωτογραφίες, φωτοαντίγραφα δελτίων ταυτότητας, ΑΦΜ και του κατέβαλαν το σχετικό τίμημα και αυτός με τη σειρά του φέρεται να προωθούσε το «υλικό» στη σπείρα παραχαρακτών.

Την 24η Ιανουαρίου 2003 ειδικότερα αστυνομικοί του 1ου Τμήματος της Υποδιεύθυνσης Αλλοδαπών Αττικής εξάρθρωσαν κύκλωμα αποτελούμενο από τους Δημήτριο Τριαντόπουλο του Νικολάου, 64 ετών, Γιώργο Στεργιόπουλο του Ευαγγέλου, 45 ετών, Παναγιώτη Καραγιάννη του Θεοδώρου 50 ετών, Παύλο Κατωπόδη του Χρυσόστομου 45 ετών, Γεώργιο Μαργετή του Δημητρίου 47 ετών και Βασιλική Χριστούλη του Σπυρίδωνα 49 ετών. Οι ανωτέρω φέρονται να κατήρτιζαν πλαστά έγγραφα (κάρτες παραμονής αλλοδαπών, ΑΔΤ, Διαβατήρια Ξένων Χωρών, άδειες οδήγησης και άλλα έγγραφα) και αφού έβρισκαν ενδιαφερόμενους, τα πωλούσαν ανάλογα με την περίπτωση, 300 - 400 ευρώ το καθένα.

Ο Καραγιάννης, είχε αναλάβει, κατά παραγγελία του Τριαντόπουλου, να εκτυπώνει τα διάφορα έγγραφα (Α.Δ.Τ., άδειες οδήγησης, άδειες παραμονής κ.λπ.) στους υπερσύγχρονους εκτυπωτές και Η/Υ που κατείχε στο εργαστήριό του, (Μαλαχείας 5, Καλλιθέα). Ο Τριαντόπουλος, αφού τα παραλάμβανε, στη συνέχεια τα σφράγιζε, με σφραγίδες που του έδινε και που είχε κατασκευάσει παράνομα στο τυπογραφείο του, ο Στεργιόπουλος Γεώργιος.

Οι άλλοι δύο, Κατωπόδης και Μαργέτης, έβρισκαν τους ενδιαφερόμενους και τους προμήθευαν τα πλαστά.

Στην κατοχή τους βρέθηκαν και κατασχέθηκαν τότε ένα Ι.Χ.Ε. αυτ/το, μια πλαστή πινακίδα οχήματος, τρία βιβλιάρια Τραπεζών, επτά κάρτες Τραπεζών, επτά άδειες οδήγησης, πέντε ηλεκτρικές γραφομηχανές, τρεις Η/Υ, δέκα εκτυπωτές, δύο Σκάνερ, ένα FAX, διακόσιες εξήντα σφραγίδες (Αστυνομικών Υπαλλήλων και Υπηρεσιών, Δημοσίων Αρχών Ελληνικών και Αλλοδαπών, Επιχειρήσεων, Νοσοκομείων, Φυ-



λακών Κορυδαλλού, Ιατρών, Υπουργείων Συγκοινωνιών και Δικαιοσύνης), έντυπα ασυμπλήρωτα από τις ανωτέρω Υπηρεσίες, πλήθος χρησιμοποιημένων ενσήμων, διαβατήρια τρίτων προσώπων, πλήθος φ/α επικυρωμένα, εμφανώς πλαστά, διαφάνειες, δισκέτες Η/Υ, υλικά και μέσα κατάρτισης πλαστών εγγράφων (διαβατηρίων, αδειών παραμονής, αδειών οδήγησης, Α.Δ.Τ.) και το χρηματικό ποσό των 5.155 ευρώ.

Από την προανάκριση που ακολούθησε προέκυψε ότι ένας εκ των συνδέσμων του κυκλώματος ήταν και ο Φρατζιδάκης ο οποίος είχε συνεργασία με τον Τριαντόπουλο και τον Στεργιόπουλο.

Οι τελευταίοι φέρονται να παρελάμβαναν ειδικότερα από τον Φρατζιδάκη φωτογραφίες, φωτοαντίγραφα δελτίων ταυτότητας, ΑΦΜ και χρηματικά ποσά, και να εξέδιδαν πλαστές άδειες οδήγησης τις οποίες απέστειλαν σ' αυτόν για να τις παραδώσει σε διάφορα άτομα στη Ρόδο.

Μεταξύ των 25 κατηγορουμένων συγκαταλέγεται και ο Γ. Φρατζιδάκης καθώς όπως προέκυψε χρησιμοποιούσε και ο ίδιος πλαστή άδεια οδήγησης.

Απολογούμενος για τις κατηγορίες που του απαγγέλθηκαν είχε υποστηρίζει ότι τέλος του έτους 1999 ή αρχές του 2000 γνώρισε στη Ρόδο ένα άτομο που του συστήθηκε ως «Τζίμης». Εκείνος σύμφωνα με τους ισχυρισμούς του του είπε ότι είχε γνωστό ένα προϊστάμενο του Υπουργείου Συγκοινωνιών, ο οποίος βγάζει διπλώματα οδήγησης γνήσια, χωρίς να περνάνε οι υποψήφιοι από εξετάσεις. Τον παρότρυνε να βρει αγοραστές προσφέροντας του προμήθεια.

Πριν παραλάβει τα διπλώματα, κατέθετε 900 ευρώ σε Τραπεζικό Λογαριασμό της NOVA BANK με στοιχεία Τριαντόπουλος Δημήτριος. Ο ίδιος λάμβανε ως προμήθεια σύμφωνα με τους ισχυρισμούς του 80-100 ευρώ.

Υποστήριξε ακόμη ότι είχε την εντύπωση ότι τα διπλώματα ήταν γνήσια και όταν οι πελάτες του του είχαν διαμαρτυρηθεί γιατί τα διπλώματα δεν ήταν περασμένα στο σύστημα του Υπουργείου Συκοινωνιών αυτός μετέβη στην Αθήνα για να παραπονεθεί στα άτομα που του τα πωλούσαν και συνελήφθη!

Atrium Palace
Thalasso Spa Resort & Villas

Το πολυτελές ξενοδοχειακό συγκρότημα *Atrium Palace Thalasso Spa Resort & Villas* απευθύνεται σε επαγγελματίες του ξενοδοχειακού χώρου και ζητά :

ΣΤΕΛΕΧΗ ΟΛΩΝ ΤΩΝ ΒΑΘΜΙΔΩΝ & ΠΡΟΣΩΠΙΚΟ ΟΛΩΝ ΤΩΝ ΕΙΔΙΚΟΤΗΤΩΝ

Παρακαλούμε αποστείλατε βιογραφικό με συνοδευτική φωτογραφία στο e-mail: info@atrium.gr ή να υποβάλετε σχετική αίτηση στο ξενοδοχείο.
Πληροφορίες 22440 31601- κ. Κ. Γιακουμή

GREAT HOTELS OF THE WORLD
Quality label of Swiss Tourism



ΕΙΝΑΙ ΑΝΑΒΑΘΜΙΣΜΕΝΟ ΣΕ ΣΧΕΣΗ ΜΕ ΤΟ ΠΑΡΕΛΘΟΝ

ΤΟ ΝΕΟ ΔΗΜΟΤΙΚΟ ΣΥΜΒΟΥΛΙΟ ΡΟΔΟΥ
έχει τα «φόντα» για να επιτύχει έργο

Δικαιολογεί τις προσδοκίες για ένα καλύτερο αύριο

Οσοι παραβρέθηκαν στην τελετή ορκωμοσίας του νέου δημάρχου Ροδίων κ. Χατζή Χατζηευθυμίου και των μελών του νέου δημοτικού συμβουλίου, το περασμένο Σάββατο, φέρονται να συμφωνούν ότι «το νέο δημοτικό συμβούλιο που πιάνει δουλειά από την ερχόμενη Δευτέρα, αν μη τι άλλο, διαθέτει το στοιχείο της προοπτικής και αισιοδοξίας για μια παραγωγική γόνιμη τετραετία».

Η εκτίμηση αυτή βασίζεται κυρίως στο γεγονός ότι οι επικεφαλής των τριών παρατάξεων που εκπροσωπούνται στο νέο δημοτικό συμβούλιο κ.κ. Χατζής Χατζηευθυμίου, Γιώργος Γιαννόπουλος και Σάββας Καραγιάννης διαθέτουν πολιτική εμπειρία ετών και, συνεπώς, γνωρίζουν σε βάθος τόσο τα προβλήματα της πόλης όσο και τα χαρακτηριστικά της ροδιακής κοινωνίας, πράγμα που θα επιτρέψει την καλύτερη σύνθεση απόψεων και προτάσεων για την αντιμετώπισή τους.

Ενα δεύτερο – εξίσου σημαντικό – στοιχείο είναι ότι το δημοτικό συμβούλιο του Δήμου Ροδίων έχει τροφοδοτηθεί με «νέο αίμα».

Από τους 27 δημοτικούς συμβούλους οι 13, δηλαδή οι μισοί έχουν εκλεγεί για πρώτη φορά και αναμένεται με τη φρεσκάδα που φέρνουν στην αίθουσα του δημοτικού συμβουλίου να συμβάλουν στην ποιοτική και ουσιαστική αναβάθμιση του θεσμού.

Τα «νέα πρόσωπα», να υπενθυμίσουμε, από την παράταξη της πλειοψηφίας είναι οι κ.κ. Εμμανουήλ Κόνσολας, Εμμανουήλ Καμπουρόπουλος, Κωνσταντίνος Ταρασλιάς, Ιωάννης Τσαγκάρης, Γεώργιος Παπαϊωάννου, Ευστράτιος Καρίκης, Παναγιώτης Σακελλαρίου, Μιχαήλ Νικολάου και η κ. Ειρήνη Μαντικού.

Από την παράταξη του κ. Γ. Γιαννόπουλου «νέα πρόσωπα», αλλά με εμπειρία στον χώρο της τοπικής αυτοδιοίκησης είναι οι κ.κ. Μιχάλης Φωτάρας, (νομαρχιακός σύμβουλος με την παράταξη του κ. Γ. Μαχαιρίδη) και Τιμόθεος Παρασκευάς, ο οποίος είχε εκλεγεί πάντως δημοτικός σύμβουλος και στο παρελθόν.

Τέλος, από την παράταξη του κ. Καραγιάννη νέο πρόσωπο είναι ο γνωστός γιατρός κ. Ανδρέας Κούκουλας, νομαρχιακός σύμβουλος σήμερα.

• «Παλιές καραβάνες» του δημοτικού συμβουλίου θεωρούνται οι κ.κ. Μανώλης Γλυνός (εκλέγεται για τέταρτη τετραετία και μάλιστα πρώτος σε σταυρούς), Κάλλιστος Διακογεωργίου, Λάρης Καραγιάννης, (ξεκίνησε με την παράταξη του κ. Γιαννόπουλου αλλά στη δεύτερη τετραετία αποσκίρτησε) Μιχάλης Παναγιώτου (ξεκίνησε, επίσης, με την παράταξη του κ. Γιαννόπουλου) και η κ. Φωτεινή Τσιμπιδάκη η οποία, τελικώς, ορκίστηκε στη θέση του εκλεγέντος, αλλά αποποιηθέντος το αξίωμα κ. Γιάννη Παπαντωνίου, διευθυντή του ΙΚΑ Ρόδου.

ο Οι «πρωτάρηδες» του νέου δημοτικού συμβουλίου είναι η κ. Ειρήνη Μαντικού και οι κ.κ. Εμμανουήλ Κόνσολας, Εμμανουήλ Καμπουρόπουλος, Κωνσταντίνος Ταρασλιάς, Ιωάννης Τσαγκάρης, Γεώργιος Παπαϊωάννου, Ευστράτιος Καρίκης, Παναγιώτης Σακελλαρίου, Μιχαήλ Νικολάου, Μιχαήλ Φωτάρας και Ανδρέας Κούκουλας.

• Στο νέο δημοτικό συμβούλιο το ένα έκτο των μελών του είναι γυναίκες – δύο από την παράταξη της πλειοψηφίας και δύο από την μείζονα μειοψηφία.

Πρόκειται για τις κ.κ. Ειρήνη Μαντικού και Φωτεινή Τσιμπιδάκη από την πλειοψηφία και τις κ.κ. Μαρίνα Μπόνη και Λιλή Χριστοφάκη – Τρίπη από την παράταξη του κ. Γιαννόπουλου.

• Ως προς το επάγγελμα οι γιατροί αποτελούν την πλειοψηφία των δημοτικών συμβούλων και ακολουθούν οι επιχειρηματίες – επαγγελματίες.

Συγκεκριμένα οι γιατροί ανέρχονται σε επτά και μοιράζονται και στις τρεις παρατάξεις: Γεώργιος Παπαϊωάννου, Αντώνιος Αλαχούζος (από την παράταξη Χατζηευθυμίου) Εμμανουήλ Γλυνός, Μιχάλης Φωτάρας και Νικήτας Μόσχος (από την παράταξη Γιαννόπουλου) και Σάββας Καραγιάννης και Ανδρέας Κούκουλας (από την παράταξη Καραγιάννη).

ΣΥΜΠΕΡΑΣΜΑΤΙΚΑ το νέο δημοτικό συμβούλιο χαρακτηρίζεται ως ένα «αντιπροσωπευτικό και ποιοτικό δημοτικό συμβούλιο» το οποίο, σύμφωνα με τις προσδοκίες του λαού της πόλης, μπορεί να αποδώσει ικανοποιητικό έργο – υπό προϋποθέσεις.

Γ. ΜΑΧΑΙΡΙΔΗΣ, ΝΟΜΑΡΧΗΣ ΔΩΔ/ΝΗΣΟΥ

«ΕΤΟΣ ΕΠΙΤΥΧΙΩΝ ΤΟ 2006 -
σκοτεινό κι αβέβαιο το 2007»

Η απορρόφηση των κονδυλίων μείζον πρόβλημα για την περιοχή

«Το 2006 φεύγει με τις καλύτερες εντυπώσεις αλλά το 2007 θα είναι ένας εξαιρετικά κρίσιμος χρόνος για τις υποθέσεις του νομού Δωδεκανήσου».

Τα παραπάνω υπογραμμίζει ο νομάρχης Δωδεκανήσου κ. Γιάννης Μαχαιρίδης τέσσερα μόλις εικοσιτετράωρα πριν από το νέο έτος, στο οποίο οι πολιτικοί εκπρόσωποι του νομού, αλλά όχι μόνον, επενδύουν πολλές από τις ελπίδες και προσδοκίες τους. «Ο χρόνος που φεύγει ήταν πολύ καλός για μας» τονίζει ο κ. Μαχαιρίδης εννοώντας προφανώς τον ίδιο και την παράταξή του και σπεύδει να διευκρινίσει: «Ως νομαρχιακή αυτοδιοίκηση πετύχαμε να ολοκληρώσουμε σημαντικά έργα και να εντάξουμε άλλα σε βαθμό που να είμαστε από τις πρώτες νομαρχιακές αυτοδιοικήσεις της χώρας με 100% απορρόφηση των προβλεπόμενων πόρων» υπογραμμίζει και προσθέτει ότι «το 2006 έκλεισε με τον καλύτερο τρόπο μια πετυχημένη θητεία της παρούσας νομαρχιακής αρχής». Στο σημείο αυτό υπενθυμίζει τον μεγάλο εκλογικό θρίαμβο της παράταξής του « Δωδεκάνησα Νέα Πορεία» στις νομαρχιακές εκλογές του Οκτωβρίου. «Κορυφαίο βεβαίως γεγονός για μας στον χρόνο που φεύγει υπήρξε η επαναβεβαίωση της εμπιστοσύνης του δωδεκανησιακού λαού στην κάλπη κατά τις εκλογές του Οκτωβρίου. Μας χάρισε μια μεγάλη νίκη εκτιμώντας θετικά το έργο μας και αισθάνομαι και σήμερα την ανάγκη να εκφράσω τις ευχαριστίες μου». Ομως μπροστά στο 2007 ο κ. Μαχαιρίδης στέκεται με ιδιαίτερο προβληματισμό.

«Ο νέος χρόνος θα είναι ένας κρίσιμος χρόνος, διότι βρίσκει τον νομό στο στάδιο της μετάβασης από μια περίοδο σε μια άλλη που θα χαρακτηριστεί θετική ή αρνητική από την πορεία του τέταρτου χρηματοδοτικού πρωτοκόλλου» επισημαίνει και προσθέτει: «Η περίοδος που κλείνει είναι αυτή του Γ' ΚΠΣ η οποία σε γενικές γραμμές χαρακτηρίζεται θετική. Προσωπικά όμως η νέα περίοδος με ανησυχεί ιδιαίτερα διότι μέσα σε λίγο χρόνο θα κληθούμε να απορροφήσουμε εκατοντάδες εκατομμύρια ευρώ για τον νομό και δεν είμαι βέβαιος ότι αυτό μπορούμε να το πετύχουμε. Δεν είναι φυσικά τη Νομαρχιακή Αυτοδιοίκηση που, έτσι κι αλλιώς, είναι σχετικά προετοιμασμένη για να ανταποκριθεί στις αυστηρές απαιτήσεις του νέου χρηματοδοτικού πρωτοκόλλου.

Εννοώ τους υπόλοιπους φορείς υλοποίησης και κυρίως του ιδιωτικού τομέα. Μην ξεχνάτε ότι το Δ' ΚΠΣ αναφέρεται σε άυλες δράσεις και πως την πρώτη τριετία θα πρέπει να απορροφηθεί το 80% των προβλεπόμενων πόρων και αυτό είναι ένα μεγάλο στοίχημα για όλους.

Προσωπικά ανησυχώ και χωρίς να είμαι απόλυτος εκτιμώ ότι είναι εξαιρετικά δύσκολο να επιτευχθεί αυτός ο στόχος» καταλήγει ο κ. Μαχαιρίδης υπογραμμίζοντας ότι όλες οι ελπίδες των εκπροσώπων της τοπικής αυτοδιοίκησης για την ένταξη μεγάλων έργων υποδομής επαφίενται στις χρηματοδοτήσεις του Ταμείου Συνοχής «αλλά δεν νομίζω ότι το Ταμείο Συνοχής θα έχει τόσα κονδύλια, όσα ενδεχομένως απαιτούνται».

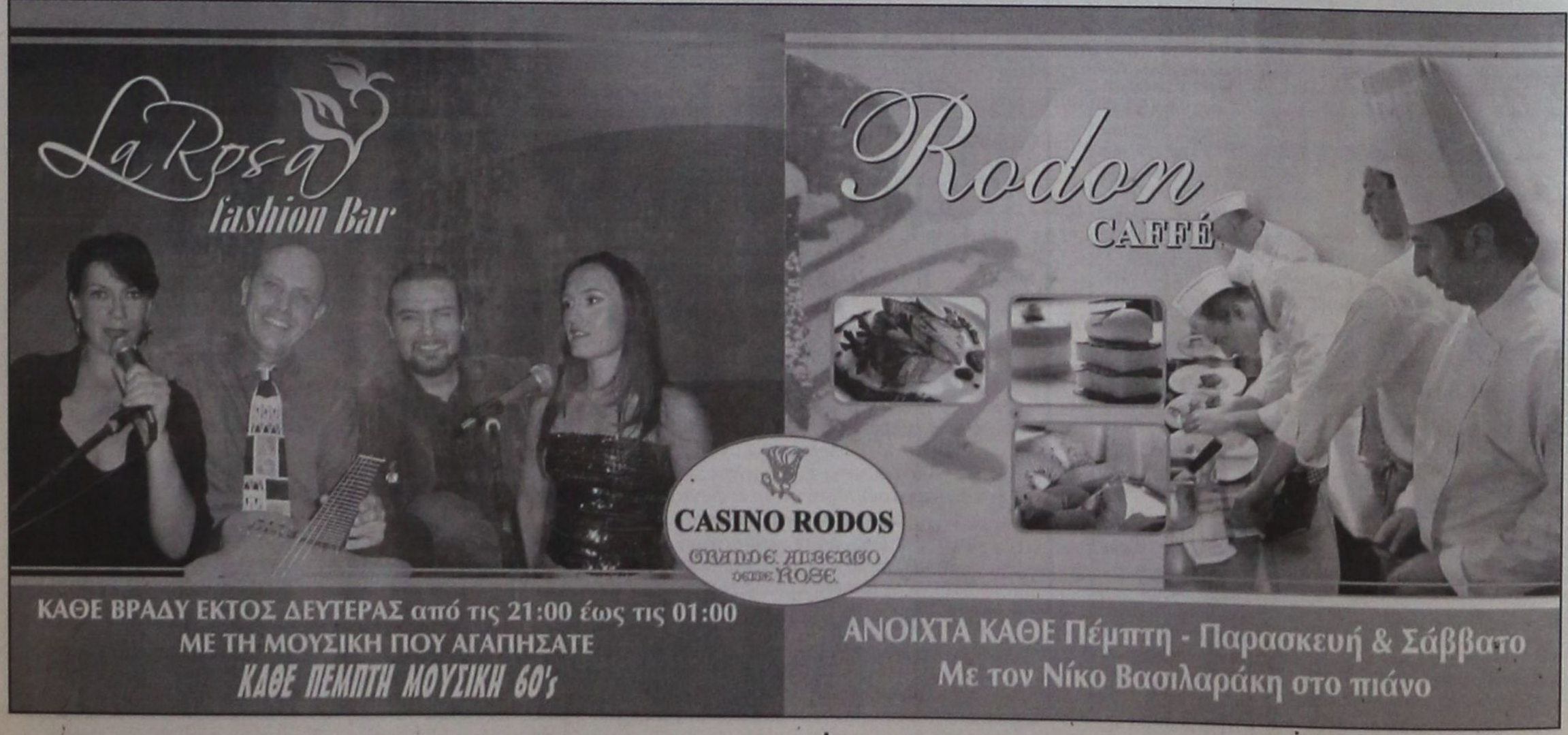

ΣΥΝΤΑΧΘΗΚΕ Η ΜΕΛΕΤΗ

ΕΡΓΑ ΣΤΟ ΠΑΛΑΤΙ ΤΩΝ ΙΠΠΟΤΩΝ

ΚΕΝΤΡΙΚΗ ιδέα της επέμβασης είναι «η διατήρηση του ήδη ανακατασκευασμένου τη δεκαετία του 1970 τμήματος της όψης της πυροβοραρχίας στα νότια ανατολικά του προμαχώνα, με συμπλήρωση των παλαιών θόλων, των οποίων η μορφή τεκμηριώνεται πλήρως από τα σωζόμενα επιτόπου λείψανα...».

Η κατανομή έγινε ύστερα από γνωμοδότηση του προέδρου του Αρείου Πάγου

Το Παλάτι του Μεγάλου Μαγίστρου, άρρηκτα δεμένο με την ιστορία της πόλης της Ρόδου, βρίσκεται στο επίκεντρο μεγάλου αναστηλωτικού προγράμματος. Ο προμαχώνας του παλατιού θα αποκατασταθεί και θα αναδειχτεί, σύμφωνα με τη μελέτη που ενέκρινε το Κεντρικό Αρχαιολογικό Συμβούλιο.

Το Παλάτι άρχισε να χτίζεται από τους Ιππότες του Αγίου Ιωάννη της Ιερουσαλήμ προς το τέλος του 14ου αιώνα στη θέση βυζαντινού «φρουρίου» του 7ου αιώνα. Μετά την ερείπωσή του στα χρόνια της τουρκοκρατίας, το μεσαιωνικό Παλάτι καταστράφηκε κατά το μεγαλύτερο μέρος του από την έκρηξη πυρίτιδας που βρισκόταν στο υπόγειο της γειτονικής εκκλησίας του Αγίου Ιωάννη του Κολακιού. Το 1937 ξεκίνησε η αναστήλωση του μνημείου υπό την επίβλεψη του Ιταλού αρχιτέκτονα Vittorio Mesturito. Υστερα από πολλές επεμβάσεις, το έργο ολοκληρώθηκε το 1940.

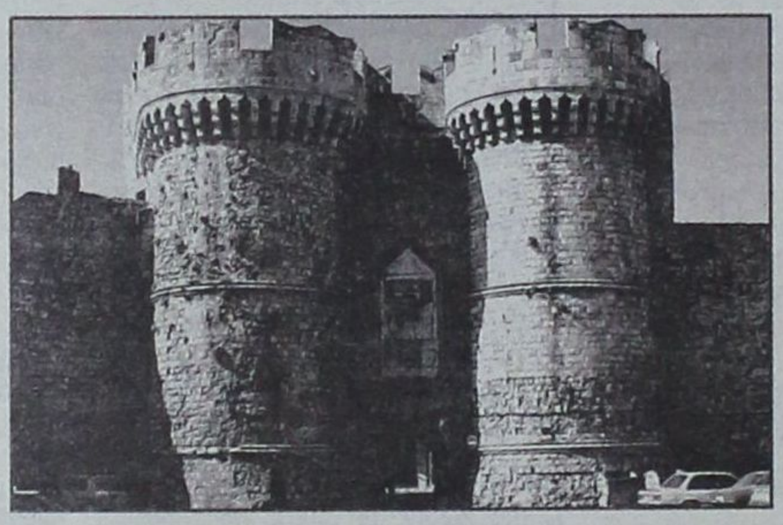

Η ΜΕΛΕΤΗ

Σύμφωνα με τη μελέτη που συνέταξε η αρχιτέκτων κ. Κατερίνα Α. Μανούσου – Ντέλλα, ο προμαχώνας είναι συμπαγές επιχωματωμένο οχύρωμα που αναπτύσσεται στα βορειοδυτικά του κτιρίου με διαστάσεις 50Χ70μ.

«Στην τελική του μορφή, το 15ο αιώνα, περιλαμβάνει υπερυψωμένη πλατφόρμα πυροβολικού σε στάθμη 15μ. ψηλότερα από την επιφάνεια της τάφρου (ή 20 μέτρα ψηλότερα από την επιφάνεια της θάλασσας). Κατά μήκος της δυτικής και της βόρειας πλευράς αναπτύσσονται πυροβολεία σε δύο επίπεδα, κυρίως όμως κατά μήκος της ανατολικής πλευράς του, όπου αναπτύσσεται θολωτό πυροβολείο για τον έλεγχο του λιμένος του Μανδρακίου».

Τα μεγάλα προβλήματα στον προμαχώνα εκδηλώθηκαν «με την αιφνίδια κατάρρευση του κεντρικού και νότιου τμήματος της ανατολικής του πλευράς, συμπαρασύροντας τα θολωτά πυροβολεία...». Σύμφωνα με τους μελετητές, η ζημιά αυτή είναι μεταγενέστερη του 1940.

Κεντρική ιδέα της επέμβασης είναι «η διατήρηση του ήδη ανακατασκευασμένου τη δεκαετία του 1970 τμήματος της όψης της πυροβολαρχίας στα νότια – ανατολικά του προμαχώνα, με συμπλήρωση των παλαιών θόλων, των οποίων η μορφή τεκμηριώνεται πλήρως από τα σωζόμενα επιτόπου λείψανα...». Το έργο χρηματοδοτείται από το Γ΄ Κοινοτικό Πλαίσιο Στήριξης.

Τα πρώτα ίχνη των Ιωαννιτών Ιπποτών, πριν καταλάβουν τη Ρόδο, εντοπίζονται στα Ιεροσόλυμα τον 11ο αιώνα. Οι Ιππότες προέρχονταν από τις τάξεις των ευγενών και ο Μεγάλος Μαγίστρος ήταν ο ισόβιος ανώτατος διοικητικός άρχοντας.

ΜΟΥΣΕΙΟ

Το Παλάτι δέχεται πολλούς επισκέπτες ετησίως, καθώς λειτουργεί ως μουσείο. Τα σημαντικότερα εκθέματα της έκθεσής του είναι: ψηφιδωτά δάπεδα της ελληνιστικής, της υστερορωμαϊκής και της παλαιοχριστιανικής περιόδου από τα Δωδεκάνησα, γλυπτά της ελληνιστικής, της υστερορωμαϊκής και της παλαιοχριστιανικής περιόδου, αλλά κι έπιπλα που χρονολογούνται από το 15ο μέχρι το 19ο αιώνα. Σήμερα φιλοξενούνται στο Μουσείο δύο εκθέσεις: η έκθεση «Αρχαία Ρόδος – 2.400 χρόνια», που έχει μόνιμο χαρακτήρα έως ότου κατασκευαστεί το νέο μουσείο της Ρόδου, και η έκθεση «Η Ρόδος από τον 4ο αιώνα μ.Χ. μέχρι την κατάληψη από τους Τούρκους (1522)».

ΠΑΡΑΜΟΝΗ ΤΗΣ ΓΙΟΡΤΗΣ ΤΟΥ

ΠΡΟΤΑΣΗ ΣΕ ΚΑΡΑΜΑΝΛΗ ΓΙΑ *πρόωρες εκλογές στις 20 Μαΐου*

Στη... λίστα του πρωθυπουργού άλλη μία πιθανή ημερομηνία διεξαγωγής πρόωρων εκλογών

Πρόωρες εκλογές στις 20 Μαΐου (παραμονή της ονομαστικής του εορτής), με πρόσχημα τις μεταρρυθμίσεις στην Παιδεία, είναι η πιο πρόσφατη πρόταση που έπεσε στο τραπέζι του πρωθυπουργού Κώστα Καραμανλή από δύο κεντρικά πολιτικά στελέχη τις τελευταίες εβδομάδες:

Μια πρόταση που, όπως γράφει την Τετάρτη η εφημερίδα Τα Νέα, μοιάζει να είναι ταυτόχρονα απειλή προς την αντιπολίτευση πως, εάν στηρίξει τις κινητοποιήσεις στην Παιδεία, ο κ. Καραμανλής δεν θα διστάσει να προσφύγει το συντομότερο στις κάλπες, προκειμένου να ανανεώσει τη λαϊκή εντολή.

Τα δύο κορυφαία στελέχη της ΝΔ που εισηγούνται επίμονα στον πρωθυπουργό εκλογές το Μάιο, φοβούνται ότι οι κινητοποιήσεις που θα αρχίσουν στις 8 Ιανουαρίου, δεν θα έχουν προηγούμενό. «Εάν αρχίσουν ξανά καταλήψεις σε γυμνάσια και λύκεια, θα τερματιστούν μετά το Πάσχα, που σημαίνει ότι η φετινή σχολική χρόνια θα πάει χαμένη» λέει κυβερνητικό στέλεχος.

Και προσθέτει: «Στο δεύτερο κύκλο κινητοποιήσεων τον Ιανουάριο υπάρχει ο κίνδυνος η κυβέρνηση να μην έχει σύμμαχο ένα μέρος της κοινωνίας, όπως συνέβη με τις κινητοποιήσεις του Σεπτεμβρίου, και δικαίως, διότι οι γονείς κάποια στιγμή θα πουν: 'Εσείς κυβερνάτε, εσείς να βρείτε τη λύση'».

Με αυτό το δεδομένο, οι εισηγητές της πρότασης για εκλογές το Μάιο πιστεύουν ότι ο πρωθυπουργός με μια τέτοια κίνηση θα επανακτήσει την πρωτοβουλία των κινήσεων και θα αναστείλει τη διάθεση και άλλων κοινωνικών ομάδων για κινητοποιήσεις.

Σύμφωνα με την εισήγηση που έχει δεχθεί ο κ. Καραμανλής, οι εκλογές θα πρέπει να προκηρυχθούν στις αρχές Απριλίου, δηλαδή σχεδόν ταυτόχρονα με την κατάθεση στη Βουλή του νόμου-πλαισίου για την Παιδεία.

Φ. ΠΕΤΡΑΛΙΑ

ΣΤΟΧΟΣ ΔΥΟ ΕΠΙΣΚΕΠΤΕΣ ΑΝΑ ΕΛΛΗΝΑ

ΤΑ 16 ΕΚΑΤΟΜΜΥΡΙΑ θα φθάσουν έως το τέλος του έτους οι αφίξεις τουριστών στην Ελλάδα, αριθμός ρεκόρ όλων των εποχών και τα έσοδα θα κινηθούν στο επίπεδο των 12 δισ. ευρώ. Αυτό σημαίνει ότι ο τουρισμός συνεισφέρει στην οικονομία 1 δισ. ευρώ το μήνα.

Μέχρι τις 8 Δεκεμβρίου, είχαν υπαχθεί στον αναπτυξιακό νόμο 620 επενδύσεις, συνολικού προϋπολογισμού 1,2 δισ. ευρώ που αντιπροσωπεύουν το 37% του συνόλου των επενδύσεων. Το 37% δηλαδή των επενδύσεων είναι τουριστικές επενδύσεις του 2006 μέσω του αναπτυξιακού νόμου. Το Γ΄ Κοινοτικό Πλαίσιο Στήριξης και το ποσοστό απορρόφησης του τομέα τουρισμού στο ΕΠΑΝ φτάνει στο 60% σήμερα από το 8%, που ήταν το Μάρτιο του 2004. Αυτά επεσήμανε, μεταξύ άλλων, η υπουργός Τουριστικής Ανάπτυξης κα Φάνη Πάλλη – Πετραλιά σε ομιλία της και τόνισε ότι «μακροπρόθεσμος στόχος μας είναι οι δύο τουρίστες, δύο επισκέπτες, για κάθε Ελληνα το χρόνο.

Φιλόδοξα σχέδια

Ολα αυτά τα θετικά αποτελέσματα και τα φιλόδοξα σχέδια δεν προέκυψαν τυχαία. Στοχεύουμε στη διαφοροποίηση του τουριστικού μας προϊόντος από τους ανταγωνιστές μας και στη μετατροπή της χώρας μας σε δωδεκάμηνο προορισμό για τουρίστες από την Ευρώπη και όλον τον κόσμο.

«Το 2007» υποστηρίζει η κα Πετραλιά, «είναι ένα έτος πολλά υποσχόμενο. Είμαστε σίγουροι ότι η χρονιά που έρχεται θα είναι μια χρονιά ωρίμανσης καρπών σε πολλούς επιμέρους τομείς.

Εχουμε ήδη δρομολογήσει και θα ολοκληρώσουμε εντός του επόμενου έτους τη διαμόρφωση του προτύπου αστεροποίησης βάσει του οποίου θα καταταγούν τα ξενοδοχεία και τα ενοικιαζόμενα δωμάτια. Μέχρι σήμερα έχουμε τη μοναδικότητα πραγματικά να αυτοκατατάσσονται τα ξενοδοχεία. Είμαστε η μόνη χώρα του κόσμου που κάνει κάτι τέτοιο. Πρώτη φορά, λοιπόν, θα γίνει τόσο προσεκτική και συστηματική εργασία σ' αυτόν τον τομέα.

Δορυφόρος λογαριασμός

Δεύτερον, ολοκληρώνουμε το Δορυφόρο Λογαριασμό. Ολοκληρώθηκε ο διαγωνισμός και αρχίζει πλέον η εκτέλεση. Μαζί με το συνδεόμενο Παρατηρητήριο, είναι κλειδί ο Δορυφόρος Λογαριασμός για τον τουρισμό, ώστε να είναι μετρήσιμη συνολικά η συνεισφορά του κλάδου στην εθνική οικονομία, να προκύπτουν εγκαίρως αξιόπιστα και τεκμηριωμένα στατιστικά στοιχεία και να παρακολουθούνται και άλλοι χρήσιμοι δείκτες.

Υλοποιούμε ήδη και έχουμε τα πρώτα συγκροτημένα σχέδια στρατηγικής του μάρκετινγκ, καθώς και το λεγόμενο branding system του τουρισμού.

«Το σχέδιο του Προεδρικού Διατάγματος» καταλήγει η υπουργός «για το αυτοκινητοδρόμια προχωρεί. Υπάρχουν κοινές υπουργικές αποφάσεις για προπονητικό και αθλητικό τουρισμό, κοινές υπουργικές αποφάσεις για τα κέντρα τουρισμού υγείας».

New Years Time !

Ρεβεγιόν Πρωτοχρονιάς

Κυριακή 31 Δεκεμβρίου 2006
Κοκτέιλ 21:00

Για την πιο λαμπερή βραδιά του 2006,
σας υποδεχόμαστε με ξεστό "GLUEWEIN",
Εκλεκτά Καναπεδάκια & Σαξόφωνο
δίπλα στο τζάκι και στο Χριστουγεννιάτικο Δέντρο
Δεξίωση 22:00
Αποχαιρετήστε τη χρονιά που φεύγει
με ένα Εορταστικό Μενού από ευφάνταστες δημιουργίες
με Ελληνική & ξένη μουσική από την υπέροχη
ορχήστρα μας , Show, Σαμπάνια , Εκπλήξεις ,
πλούσια Λαχειαγορά και ξέφρενο χορό
έως τις πρωινές ώρες .

Ξενοδοχείο FORUM BEACH
Τέρμα Φερενίκης – Ιαλυσός
Πληροφορίες – Κρατήσεις
Τηλέφωνο 22410 96601-6975908034

Φρέσκια Αστακόσουπα με κριτσίνι.
*
Σιντριβάνι από φιλέτο γλώσσας & γαρίδες σχάρας
με σως λευκού αρωματικού κρασιού
και μπουκέτο εκλεκτών σαλατικών.
*
Sorbet Mohito
*
Συμφωνία από φιλέτα Αγριογούρουνου ,
Μοσχαρίσιου & Πάπιας ,
με σάλτσα από Φραγκοστάφυλο και Πόρτο
σε πατάτες Ροστί
γαρνιρισμένο με ποτ πουρί Λαχανικών
*
Ζεστό σουφλέ λευκής σοκολάτας με Βύσσινα ,
Αχλάδι πωσέ
και παγωτό Βανίλια.
*
Παραδοσιακή Βασιλόπιτα
* * *
Τιμή κατ άτομο Ευρώ 45
Διανυκτέρευση με Πρωινό 10 Ευρώ το Άτομο

ΑΚΡΙΤΙΚΑ

καυδευταύλες με κάποια νόημα

Θ άρσει· λέγων τ' αληθές ου σφαλεί ποτέ
ΣΟΦΟΚΛΗΣ

«Η φοβερότερη εκδίκηση είναι να περιφρονείς αυτούς που σε εχθρεύονται, αν και είσαι βέβαιος ότι μπορείς να τους συντρίψεις».
ΜΠΑΛΖΑΚ

WINSTON CHURCHILL: Ο ελεύθερος Τύπος μπορεί να είναι καλός ή κακός Τύπος, ο ανελεύθερος δεν θα γίνει ποτέ τίποτε άλλο από κακός τύπος

Π ΡΟΗΓΕΙΤΑΙ ΣΤΑΘΕΡΑ

Το κυβερνών κόμμα προηγείται σταθερά του κόμματος της αξιωματικής αντιπολίτευσης, και με διαφορά, μάλιστα, που ξεπερνάει σημαντικά τα όρια του στατιστικού λάθους (δημοσκόπηση της RASS για την εφημερίδα «το Παρόν»). Εάν γινόταν αυτή τη στιγμή εκλογές η Ν.Δ. θα τις κέρδιζε με διαφορά 3% έναντι του ΠΑΣΟΚ. Εντυπωσιακό, όμως, είναι το γεγονός της τεράστιας διαφοράς στην παράσταση νίκης, που καταδεικνύει ότι η συντριπτική πλειονότητα της κοινής γνώμης πιστεύει στη νίκη της Ν.Δ., αλλά και το ότι τα τελευταία οργανωτικά μέτρα που έλαβε ο κ. Γ. Παπανδρέου «ξεφούσκωσαν» πολύ γρήγορα. Αξίζει να σημειωθεί ότι για πρώτη φορά αποδοκιμάζεται με τόσο έντονο τρόπο η αντιπολιτευτική τακτική ενός κόμματος εξουσίας. Με άλλα λόγια, η αδυναμία του ΠΑΣΟΚ να προτείνει συγκεκριμένες εναλλακτικές θέσεις και η δημαγωγική του αντιπολίτευση καταδικάζονται με αποφασιστικότητα από τους πολίτες. Επίσης, ο Κ. Καραμανλής εξακολουθεί να προηγείται με μεγάλη διαφορά από τον Γ. Παπανδρέου και παραμένει το ισχυρό χαρτί της Ν.Δ.

Παρ' όλα αυτά τα θετικά, έκδηλη είναι η δυσαρέσκεια της κοινής γνώμης από τη διαχείριση των θεμάτων της καθημερινότητας. Στα προβλήματα της λεγόμενης «χαμηλής πολιτικής» οι πολίτες βαθμολογούν πολύ... χαμηλά την κυβέρνηση. Γι' αυτό η διαχρονική και παγιωμένη διαφορά από το ΠΑΣΟΚ, η οποία είναι βέβαιο ότι δίνει μια δεύτερη τετραετία διακυβέρνησης στη Ν.Δ., δεν πρέπει να εφησυχάζει, ούτε να προκαλεί φαινόμενα αλαζονείας. Ας μην ξεχνούμε ότι η κυβέρνηση Σημίτη «έπεσε» ακριβώς από τα προβλήματα της καθημερινότητας. Ή, για να θυμηθούμε το πάθημα του Θαλή που κοιτώντας τα αστέρια έπεσε στο λάκκο, η υψηλή πολιτική δεν αποτελεί το εχέγγυο της νίκης, αφού ο «λάκκος» της καθημερινότητας μπορεί να προκύψει ανά πάσα στιγμή.

Συνεπώς, στο χρόνο που απομένει έως τις εκλογές, όποτε και αν αυτές γίνουν, όλα τα κυβερνητικά στελέχη ξεχωριστά και η κυβέρνηση συλλογικά οφείλουν να δώσουν ιδιαίτερη έμφαση στα προβλήματα που αφορούν στην καθημερινή ζωή των πολιτών.

Κ ΑΝΕΙ ΣΧΕΔΙΑ

Μέρες που είναι, δεν θέλω να... κολάζομαι, αλλά δεν με αφήνουν και να αγιάσω! Ποιοι; Μα εκείνοι που διακινούν το σενάριο ότι στο πίσω μέρος του μυαλού της κ. Φ. Γεννηματά είναι η αρχηγία του ΠΑΣΟΚ. Το καταθέτω και αμαρτίαν ουκ έχω. Λοιπόν, η υπερνομάρχης το σκέπτεται, το μελετά, δεν αποκλείεται να κάνει και σχέδια. Διότι, όπως παρατηρούν άνθρωποι που συνομιλούν μαζί της, η κ. Γεννηματά έχει δύο βασικά ατού: υψηλή δημοφιλία και όνομα... βαρύ σαν ιστορία. Δικαίως, ενδεχομένως, να διερωτάται: Τι περισσότερο έχουν από εκείνη ο Β. Βενιζέλος και η Α. Διαμαντοπούλου; Ελα ντε...

Π ΕΡΙ... ΠΕΙΝΑΣ

«Δεν υπάρχουν χρήματα», «πεινάμε», «η ακρίβεια μας γονάτισε», «ο κόσμος δεν έχει ούτε δέντρο να στολίσει» και λοιπά άλλα γραφικά ακούσαμε και πάλι στα αποκαλούμενα δελτία ειδήσεων της τηλεόρασης. Επ' ουδενί αμφισβητώ ότι υπάρχει πολύ μεγάλο ποσοστό συνανθρώπων μας που ζουν με συντάξεις ντροπής και με μισθούς που δεν φτάνουν ούτε για τα απαραίτητα από το σούπερ μάρκετ, αλλά ας μου εξηγήσει κάποιος πώς γίνεται και κάθε χρόνο έχουμε «ρεκόρ εξόδου» στις γιορτές.

Αντιγράφω από το Αθηναϊκό Πρακτορείο Ειδήσεων: «Χιλιάδες εκδρομείς, παρά τον άσχημο καιρό, εγκαταλείπουν τις μεγαλουπόλεις, εκμεταλλευόμενοι τις αργίες των Χριστουγέννων. Οι περισσότεροι ταξιδεύουν προς τα χιονοδρομικά κέντρα και άλλους τουριστικούς προορισμούς της χώρας και το εξωτερικό. Φέτος, περισσότεροι από 250.000 εκδρομείς προτίμησαν να κάνουν Χριστούγεννα σε ευρωπαϊκές πρωτεύουσες, εξωτικά νησιά και χιονοδρομικά κέντρα.

Στο αεροδρόμιο «Ελευθέριος Βενιζέλος», από τις 22/12 έως τις 28/12, έχουν προγραμματιστεί περισσότερες από 300 έκτακτες πτήσεις και άλλες τόσες εκτιμάται ότι θα γίνουν την περίοδο της Πρωτοχρονιάς».

Προφανώς, ζηλεύω διότι δεν θα πάω πουθενά, αλλά λύστε μου την απορία: Πώς κάποιος, που ταλανίζεται από την ακρίβεια και τους καθηλωμένους μισθούς, πάει για τετραήμερο στα Καλάβρυτα, για παράδειγμα, όπου το φτηνότερο κατάλυμα κοστίζει περί τα 150 ευρώ τη βραδιά, το φαγητό στη χασαποταβέρνα του τσοπάνη άλλα τόσα, ο καφές όσο στην πλατεία του Σαν Μάρκο και το ποτό όσο στα κλαμπ του Μανχάταν; Κάπου μας έχει ξεφύγει το μέτρο, αλλά όσο βρίσκουν κορόιδα ή μπαϊλντισμένους Αθηναίους οι αετονύχηδες τόσο θα αυξάνουν τα τιμολόγια των ανύπαρκτων παροχών τους. και όλα αυτά, χωρίς να μιλήσουμε για την απίστευτη ηλιθιότητα της νεοβλαχομπαρόκ γκλαμούριάς στο αναίτιο στριμωξίδι της Αράχοβας, η οποία, ως χειμερινή Μύκονος, μαζεύει όλους τους ηδονοβλεψίες του νεοπλουτισμού. Αλλά αυτοί τα θέλουν και τα παθαίνουν, οι υπόλοιποι, που απλά επιθυμούν να ξεφύγουν λίγο από την καθημερινότητα, τι φταίνε να πληρώνουν με το στανιό τη μόδα του «και καλά», στο Ορεινό Κορακοχώρι στη μέση του πουθενά;

Τ ΟΥΡΚΙΚΑ ΑΝΕΚΔΟΤΑΙ

Αυτή η χώρα, λοιπόν, θέλει να γίνει μέλος της Ευρωπαϊκής Ένωσης! Οπου η δημοκρατία, η ελευθερία και ο σεβασμός των ανθρωπίνων δικαιωμάτων είναι προϋπόθεση. Αυτοί, όμως, τον... χαβά τους. Απειλούν και προκαλούν και αντί η ΕΕ να διακόψει κάθε συζήτηση, τους ανέχεται. Ευχόμαστε να μην τους βρει μια μέρα μπροστά της.

Προχθές έστειλαν SOS για πλοίο που κινδύνευε. Κινητοποιήθηκαν όλα τα μέσα και οι υπηρεσίες. Για ελληνικό πλοίο δεν θα επιδεικνυόταν τέτοια προθυμία (αλλά, καλά έκαναν).

Αλλά, πως αντέδρασαν; Αρνήθηκαν κάθε βοήθεια. Και το ερώτημα είναι: Γιατί τότε έστειλαν σήμα κινδύνου στο θάλαμο επιχειρήσεων του ΥΕΝ;

Το τεράστιο κόστος της επιχειρήσεως, ποιος θα το πληρώσει;

Σκεφθήκατε τι θα γινόταν διεθνώς, αν οι Ελληνες δεν έσπευδαν σε βοήθεια;

Δ ΕΝ ΕΚΛΕΙΣΕ



Μη φανταστείτε ότι η... λαϊκή όπερα με το αρχείο του Ανδρέα έκλεισε οριστικά τον κύκλο των παραστάσεών της. Θα επανέλθει αμέσως μετά τις εορτές με νέα επεισόδια. Στα φιλικά προς το ΠΑΣΟΚ Μέσα Ενημέρωσης έχουν πυκνώσει τα «πυρά» εναντίον της Δήμητρας, σε μια προσπάθεια να πειστεί ώστε να παραδώσει το αρχείο στο Ίδρυμα Α. Παπανδρέου. «Εχω υποστεί πολύ χειρότερα στο παρελθόν, αντέχω», φέρεται να λέει στις κατ' ιδίαν συνομιλίες της. Αλλωστε, τα «χαρτιά» που κατέχει είναι το τελευταίο όπλο της για να πετύχει το σκοπό της. Να μπει στην πολιτική.

Ε ΠΙ ΤΗΣ ΟΥΣΙΑΣ

Τώρα επί της ουσίας: Ολοι μας, είτε αγαπήσαμε τον Ανδρέα είτε διαφωνήσαμε ή κοντραριστήκαμε μαζί του, φαντάζομαι ότι συμφωνούμε ως προς το εξής:

Δεν επιτρέπεται να παίζει κανείς με τη μνήμη του. είναι ανεπίτρεπτο να διαπραγματεύεται στο όνομά του. είναι άκομψο να κάνει και τηλεοπτικά μαθήματα. Ειδικώς όταν μετά το θάνατό του επισκέφθηκαν την τελευταία οικία του, στρογγυλοκάθισαν στην καρέκλα του και περιεργάστηκαν τα προσωπικά του αντικείμενα ηθοποιοί, κοσμηματοπώλες, μάγοι, αστρολόγοι κ.λπ. Οπως έγραψα, υπάρχει νόμος του Ελληνικού Κοινοβουλίου που ορίζει τι πρέπει να γίνονται τα αρχεία πρωθυπουργών: Πάνε υποχρεωτικά στο κράτος. Παζάρια επ' αυτού δεν επιτρέπονται.

Π ΟΤΕ ΘΑ ΕΠΙΣΤΡΕΨΟΥΝ;

Εφυγαν από το πρωί της Παρασκευής (πολλοί, από την Πέμπτη!) για να γίνει 5νθήμερο και δήμερο το 4ήμερο των εορτών! Αλλά δεν γύρισαν πίσω, κάποιοι μονίμως κακομαθημένοι δημόσιοι υπάλληλοι.

Εκανε, λέει, κρύο χθες και κινδύνευσαν να πάθουν... ψύξη!!

Να επιθεωρήσουν όλα τα γραφεία οι αρμόδιοι διευθυντές για να διαπιστώσουν από πότε απουσιάζουν οι «κανακάρηδες». Και να επιβάλουν τις προβλεπόμενες κυρώσεις.

Γιατί, όπως έχουν πλέον εξελιχθεί τα πράγματα, θα επιστρέψουν μετά τα Φώτα. Οι άνθρωποι αυτοί έχουν μονίμως δικαιώματα, αλλά ποτέ και κάποιες υποχρεώσεις.

Τ ΣΟΥΧΤΕΡΟ ΚΡΥΟ

Μπορεί να μην έβρεξε ή να... χιόνισε, για να διαπιστώσουμε ότι είναι γιορτές Χριστουγέννων, μας την «φύλαγε», όμως, ο καιρός από την επόμενη με τσουχτερό κρύο. Πάγωσε το αίμα μας.

Από μια σκοπιά ήταν καλό, όμως, γιατί κάποιοι μπόρεσαν να μαζευτούν στα σπίτια τους.

Π ΕΡΙ... ΠΡΟΩΡΩΝ ΕΚΛΟΓΩΝ

Η οικονομία είναι κλίμα, λένε οι οικονομολόγοι και προφανώς έχουν δίκιο. Αυτή τη θεμελιώδη αρχή όμως δείχνουν να αγνοούν οι κυβερνώντες. Από τον πρωθυπουργό κ. Κ. Καραμανλή, τους υπουργούς έως και το τελευταίο κυβερνητικό στέλεχος αδιαφορούν για τις συνέπειες στην οικονομία από την παρατεινόμενη φημολογία περί πρόωρων εκλογών.

Η αγορά προσδοκούσε πως ο κ. Καραμανλής με την ομιλία του την περασμένη εβδομάδα λίγο πριν την ψήφιση του προϋπολογισμού στη Βουλή θα έβαζε τέλος στα σενάρια πρόωρης προσφυγής στις κάλπες. Εκπληκτοι όμως άκουσαν τον πρωθυπουργό να δίνει τροφή στις φήμες, καθώς όχι μόνον δεν φρόντισε να κλείσει τη συζήτηση αυτή αλλά αντιθέτως με την αποστροφή του λόγου του πως «οι εκλογές θα γίνουν όταν ολοκληρώσουμε το έργο μας» ήρθε να ενισχύσει τα σενάρια.

Η παράδοση στη χώρα μας ήθελε πάντοτε την αντιπολίτευση να ζητά εκλογές από τον δεύτερο χρόνο θητείας της εκάστοτε κυβέρνησης. Τώρα που η αντιπολίτευση για τους δικούς της λόγους δεν θέτει ευθέως θέμα εκλογών, έχουμε την κυβέρνηση με δική της πρωτοβουλία να ναρκοθετεί τον ωφέλιμο χρόνο της και να παίζει με τις εκλογές.

Υ.Τ.Ε.

ΔΙΛΗΜΜΑ Η ΜΟΡΦΗ ΠΟΥ ΘΑ ΕΧΕΙ

ΤΟ ΔΗΜΟΤΙΚΟ ΛΙΜΕΝΙΚΟ ΤΑΜΕΙΟ

«αγκάθι» για τη νέα δημοτική αρχή

Δεν επιθυμούν όλοι οι Δήμαρχοι τον εκσυγχρονισμό του

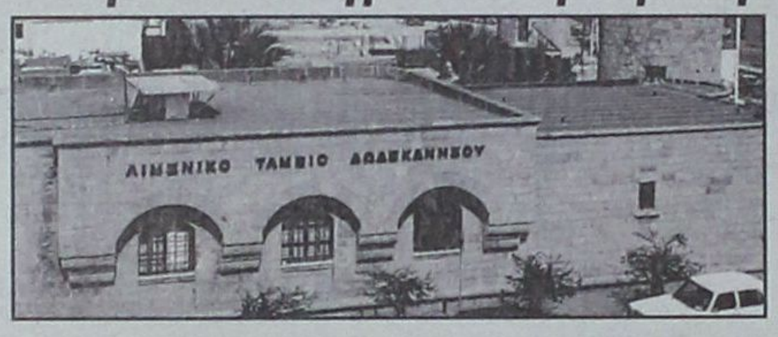

Αναμφίβολα μια από τις πρώτες, στρατηγικής σημασίας, επιλογές του νέου δημάρχου Ροδίων κ. Χατζή Χατζηευθυμίου θα είναι ο «μανδύας» με τον οποίο θα περιβάλει το Δημοτικό σήμερα, Λιμενικό Ταμείο Νότιας Δωδεκανήσου.

Θα διατηρήσει τον νομικό χαρακτήρα που έχει σήμερα ή στον βωμό της ολοκλήρωσης και του εκσυγχρονισμού συνολικά των λιμενικών εγκαταστάσεων της Ρόδου θα το μετατρέψει σε ανώνυμη εταιρεία με οργανισμό λιμένας;

Στο ερώτημα ο κ. Χατζηευθυμίου θα κληθεί να απαντήσει σύντομα εκ των πραγμάτων.

Λίγα εικοσιτετράωρα πριν αναλάβει καθήκοντα το μόνο βέβαιο είναι ότι πολύ σύντομα θα κληθεί, βάσει του νέου νόμου, να προχωρήσει στη συγκρότηση της νέας Λιμενικής Επιτροπής που θα έχει την ευθύνη διαχείρισης του Λιμενικού Ταμείου. Αυτοδικαίως πρόεδρος της νέας Λιμενικής Επιτροπής θα είναι ο κ. Χατζηευθυμίου και μέλη της οι δήμαρχοι των έξι μεγαλύτερων δήμων του νησιού, ο εκάστοτε λιμενάρχης και ορισμένοι άλλοι εκπρόσωποι φορέων ή υπηρεσιών του δημοσίου. Ο νέος νόμος καταργεί δηλαδή τα λαϊκά μέλη και καθιστά τους εκπροσώπους των δήμων ως τους σημαντικότερους παράγοντες.

Συνεπώς αν ο κ. Χατζηευθυμίου αποφασίσει την κατάργηση του Δημοτικού Λιμενικού Ταμείου και τη νομική μεταλλαγή του είναι βέβαιο ότι θα πρέπει να έχει και τη συναίνεση των συναδέλφων του, πράγμα εξαιρετικά αμφίβολο.

Ο απερχόμενος δήμαρχος κ. Γιώργος Γιαννόπουλος στην τελευταία συνεδρίαση του δημοτικού συμβουλίου πριν από δεκαπέντε ημέρες περίπου, είχε υπογραμμίσει με νόημα την εξυγίανση των οικονομικών του Δημοτικού Λ.Τ.Δ. λέγοντας ότι το παρέλαβε με υπέρογκα χρέη και σήμερα έχει «μηδέν παθητικό» για να τονίσει στη συνέχεια, απευθυνόμενος εμμέσως πλην σαφώς στον κ. Χατζηευθυμίου ότι «αυτή η επιτυχία δείχνει και το πόσο σωστή ήταν η επιλογή μας να υπαχθεί το Λιμενικό Ταμείο στη σφαίρα των δραστηριοτήτων του Δήμου μας».

Επρόκειτο σαφώς για μια «απάντηση» του κ. Γιαννόπουλου στις δηλώσεις του υπουργού Αιγαίου και Νησιωτικής Πολιτικής κ. Αρ. Παυλίδη σύμφωνα με τις οποίες με τον κ. Χατζηευθυμίου έχει ήδη συμφωνήσει στην «ιδιωτικοποίηση» του Λιμενικού Ταμείου προκειμένου να ευεργετηθεί από τις χρηματοδοτήσεις της ευρωπαϊκής τράπεζας επενδύσεων στο πλαίσιο του εγκεκριμένου πακέτου εκσυγχρονισμού των λιμενικών υποδομών της Ελλάδας.

Στο «πνεύμα Γιαννόπουλου» φέρονται να κινούνται σήμερα και οι υπόλοιποι δήμαρχοι της Ρόδου και των μικρότερων «δορυφορικών» νησιών.

Επομένως, οποιαδήποτε σκέψη ή ενέργεια του κ. Χατζηευθυμίου για αλλαγή της «φυσιογνωμίας» του Λιμενικού Ταμείου προϋποθέτει, όπως όλα δείχνουν, την ανοικτή σύγκρουση με τους υπόλοιπους δήμαρχους, και για να ακριβολογούμε με τους δημάρχους που εκφράζουν τις θέσεις του ΠΑΣΟΚ.

Οσοι γνωρίζουν τον κ. Χατζηευθυμίου και τις απόψεις του εκτιμούν ότι δεν θα διστάσει να το πράξει αν αυτό πρόκειται να οδηγήσει στην ολοκλήρωση του λιμενικού έργου της Ακαντιάς και των απαιτούμενων χερσαίων εγκαταστάσεων, ένα έργο που αποτελεί το μεγαλύτερο «στοίχημα» που έχει βάλει με τον εαυτό του.

Ισως να μην το πράξει από τις πρώτες μέρες της εξουσίας του αποφεύγοντας να ανοίξει πολύ νωρίς ένα μέτωπο με τους συναδέλφους του εν όψει και των διεργασιών στους κόλπους της Τοπικής Ένωσης Δήμων και Κοινοτήτων για την ανάδειξη νέου προέδρου. Σίγουρα όμως θα το τολμήσει!

ΣΤΟΝ ΔΗΜΟ ΚΩ ΠΕΡΙΕΡΧΕΤΑΙ Η ΑΒΙΚΩ

Από το υπουργείο Αιγαίου και Νησιωτικής Πολιτικής εκδόθηκε χθες η ακόλουθη ενημερωτική ανακοίνωση:

«Ο Υπουργός Αιγαίου και Νησιωτικής Πολιτικής Αριστοτέλης Α. Παυλίδης ευρίσκεται στην Κω, όπου αύριο θα υπογραφούν τα συμβόλαια παραχωρήσεως των κτιριακών συγκροτημάτων, μετά των οικοπέδων, της παλαιάς ΑΒΙΚΩ και του Οινοποιείου.

Την ανακίνηση του θέματος, το οποίο επί πολλά χρόνια συζητείται στην Κω έκαμε ο Υπουργός Α. Παυλίδης, ο οποίος συνέβαλλε και στην ολοκλήρωση των διαπραγματεύσεων μεταξύ της ΑΤΕ, στην οποία έχουν περιέλθει τα δυο ακίνητα, και του Δήμου της Κω.

Η υπογραφή θα γίνει αύριο στις 12:00 στο κινηματοθέατρο ΟΡΦΕΑΣ, όπου την ΑΤΕ θα εκπροσωπήσει ο ίδιος ο Διοικητής της κ. Δ. Μηλιάκος και τον Δήμο ο αποχωρών Δήμαρχος κ. Μ. Φάκκος.

Ο κ. Παυλίδης παράλληλα κατά τη διήμερη παραμονή του στην Κω είχε συναντήσεις τόσο με τους νεοεκλεγέντες Δημάρχους και Δημοτικούς Συμβούλους, όσο και με την Επαρχο Κω και Συμβούλους της.

Ο Α. Παυλίδης επισκέφθηκε το Νοσοκομείο της Κω, τη Διοίκηση της 80 ΑΔΤΕ, της ΕΛ.ΑΣ και το Λιμεναρχείο, προκειμένου να δώσει τις ευχές του για το επερχόμενο Νέο Έτος.

Κατά τη συνέντευξη Τύπου που έδωσε αναφέρθηκε στις Κυβερνητικές δραστηριότητες στην περιοχή κατά το 2006 και τις προοπτικές για το 2007».



ΝΙΚΟΣ ΑΡΒΑΝΙΤΙΔΗΣ
Παύλου Μελά 70, τηλ.: 22410 36730, Fax: 22410 31187, Κιν.: 6944 384 471
email: info@arvanitidis.com, www.arvanitidis.com



Αμμογυάλι

Ο ερχομός του 2007 σας επιφυλάσσει τις πιο γευστικές εκπλήξεις!

Ζωντανή μουσική

ο τυχερός της βραδιάς κερδίζει το φλουρί του Λαλαούνη και ένα δώρο έκπληξη

Μενu Πρωτοχρονιάς

Welcome drink
Asti Martini Spumanti

Σούπα βελουτέ καρότου με νιφάδες αμύγδαλου

Λαζάνια με θαλασσινά και φρέσκο σπανάκι

Πρωτοχρονιάτικη σαλάτα με μαρούλι, νιφάδες παρμεζάνας, προσούτο με σουσάμι, ντοματίνια, ρόκα, ρόδια και μπαλσάμικο με μέλι

Φιλέτο μοσχάρι με λευκή σως και κόκους μουστάρδας, πατάτες au gratin και καραμελωμένα κρεμμυδάκια με σάλτσα Vinsanto

Σουφλέ λευκής σοκολάτας με σιρόπι από φρέσκιες φράουλες

Βασιλόπιτα €52

Βορείου Ηπείρου 17 & Κένεντυ 1 • Τηλ. Κρατήσεων: 22410 23980

MAXI Dia

Το κατάστημα MAXI DIA ευχαριστεί το κοινό της Ρόδου για την μεγάλη προσέλευση του κατά την περίοδο των Χριστουγέννων.

Ευχόμαστε Καλές Γιορτές και Ευτυχισμένο το Νέο έτος.

ΗΛΙΑ ΒΕΝΕΖΗ, ΗΛΙΟΥΠΟΛΗ ΡΟΔΟΣ

δημοκρατικά

ΥΠΑΡΧΕΙ ΑΝΤΙΚΕΙΜΕΝΙΚΗ ΠΡΑΓΜΑΤΙΚΟΤΗΤΑ
Η ΟΠΟΙΑ ΔΙΝΕΙ ΤΟ ΜΕΤΡΟ ΤΗΣ ΑΛΗΘΕΙΑΣ
(ΑΡΙΣΤΟΤΕΛΗΣ)

Η ΝΕΑ ΜΕΣΑΙΑ ΤΑΞΗ

Χωρίς τις κορόνες, τους χαρακτηρισμούς, τις αντιμεταθέσεις των όρων και τις «επιστροφές», ο κάθε καλόπιστος πολίτης αναρωτιέται: Σε τι διαφοροποιήθηκε ο Γ. Παπανδρέου από τον Κ. Καραμανλή, τις προάλλες στη Βουλή; Αραγε, διαφέρει το ΠΑΣΟΚ από τη Ν.Δ. και, αν ναι, σε τι; Ως γνωστόν, τα δύο κόμματα εξουσίας είναι υποχρεωμένα να δράσουν σ' ένα συγκεκριμένο περιβάλλον, που είτε πρόκειται για την Ε.Ε. είτε για τις ΗΠΑ (και την παγκοσμιοποίηση) αφήνει ελάχιστα περιθώρια άσκησης εναλλακτικής πολιτικής (μια πραγματικά ανεξάρτητη πολιτική μοιάζει με την προσπάθεια απεξάρτησης από τη μαφία, λέει γνωστός Αμερικανός οικονομολόγος). Συνεπώς, οι διαφοροποιήσεις θα είναι αυτές που ανέφερε ο Γ. Παπανδρέου στη Βουλή, δηλαδή «η εξυπηρέτηση του δημοσίου συμφέροντος», αυτονόητο και γι' αυτό κοινότοπο, οι «μη εξαρτήσεις» από τα εγχώρια οικονομικά συμφέροντα –μόνο που οι τελευταίες αλλαγές στο ΠΑΣΟΚ συνδέονται με την αποκατάσταση των σχέσεων με τα συμφέροντα αυτά· και, τέλος, οι «ευρύτερες συναινέσεις». Το τελευταίο είναι η προσπάθεια επαναφοράς του παλαιού συγκριτικού πλεονεκτήματος του ΠΑΣΟΚ, της δυνατότητάς του δηλαδή ἠόγω των σχέσεών του με τα άλλα κόμματα της αριστεράς, τα συνδικάτα και τα λαϊκά στρώματα να εξαγάγει συναινέσεις. Με άλλα λόγια, ο κ. Παπανδρέου, απευθυνόμενος στην Αγορά, διατείνεται ότι μπορεί να «περάσει» καλύτερα από τη Ν.Δ., δηλαδή χωρίς κοινωνικούς κραδασμούς, τις μεταρρυθμίσεις. Είναι, όμως, έτσι; Ως γνωστόν, οι σχέσεις του κόμματος της αξιωματικής αντιπολίτευσης με την Αριστερά δεν είναι οι καλύτερες, τα συνδικάτα είναι αποδυναμωμένα, τα λαϊκά στρώματα δεν έχουν άρει τη δυσπιστία τους απέναντί του, αλλά οι αριστεροί ψηφοφόροι, με αντιεξουσιαστικά εν πολλοίς ανακλαστικά, εξακολουθούν να είναι μία δεξαμενή ψήφων για το ΠΑΣΟΚ, σύμφωνα με τις αναλύσεις του για τις τελευταίες δημοτικές εκλογές. Γι' αυτό δεν είναι τυχαία η εκμετάλλευση τών δηλώσεων Πολύδωρα.

Αλλά το νέο που προέκυψε από τη συζήτηση για τον προϋπολογισμό είναι η εγκατάλειψη από το ΠΑΣΟΚ της παραδοσιακής διάκρισης αριστερά/δεξιά και η υιοθέτηση της ταξικότητας, με τη θολή έννοια των ανισοτήτων, καθώς και η αναφορά στη «μεσαία τάξη». Αλλά ποια είναι αυτή η «μεσαία τάξη» που επιχειρεί να εκφράσει το ΠΑΣΟΚ; Διότι, σήμερα, δεν έχουμε μία, αλλά δύο αλληλοσυγκρουόμενες «μεσαίες τάξεις» (Π. Μπέργκερ). Συνοπτικά, η παλαιά μεσαία τάξη συνεχίζει να αποτελείται από τους επιχειρηματίες, τους επαγγελματίες και τους γραφειοκράτες που παράγουν ή παρέχουν αγαθά και υπηρεσίες. Η νέα μεσαία τάξη αποτελείται από επαγγελματίες που σχετίζονται με την παραγωγή και την παροχή της συμβολικής γνώσης, όλοι όσοι δηλαδή εργάζονται στο εκπαιδευτικό σύστημα, στις τηλεπικοινωνίες, στα αχανή δίκτυα συμβούλων και στους γραφειοκρατικούς μηχανισμούς που σχεδιάζουν τις μη υλικές ανάγκες της κοινωνίας (από τη φυλετική συνύπαρξη ως τη γηριατρική ψυχαγωγία). Η τάξη αυτή επιδιώκει προνόμια βασιζόμενα στα εκπαιδευτικά διαπιστευτήρια, αφού αυτό είναι το συγκριτικό της πλεονέκτημα. Επίσης, ένα μεγάλο μέρος της βασίζεται στα κρατικά μισθολόγια και στα επιδόματα. Αυτό την οδηγεί στην υπεράσπιση του κράτους πρόνοιας. Με άλλα λόγια, η νέα μεσαία τάξη αντλεί οφέλη από το διανεμητικό μηχανισμό του κράτους και είναι αντίθετη στην ελεύθερη αγορά! Δεν είναι τυχαία η αντίδρασή της για τις αλλαγές στην παιδεία, ενώ, αντίθετα, η παραδοσιακή, παραγωγική «μεσαία τάξη» θέλει τις μεταρρυθμίσεις και συγκρούεται προς τούτο με τη «νέα». Με ποια, λοιπόν, από τις δύο αλληλοσυγκρουόμενες «μεσαίες τάξεις» είναι το ΠΑΣΟΚ; Και με τις δύο. Γι' αυτό και η σύγκρουση των δύο «τάξεων» για το άρθρο 16 προκαλεί σχιζοφρένεια στο εσωτερικό του κόμματος της αξιωματικής αντιπολίτευσης. Γι' αυτό και η προσπάθεια κάλυψης του σχίσματος με την όξυνση και την πόλωση, με τη σκόπιμη απροσδιοριστία και μια κβαντικότητα, που θέλει το ΠΑΣΟΚ να είναι εδώ κι εκεί συγχρόνως, και υπέρ της Αγοράς και υπέρ του Δημοσίου ταυτόχρονα και απόλυτα!

ΣΥΜΦΩΝΑ ΜΕ ΤΙΣ ΕΤΑΙΡΕΙΕΣ

«ΔΕΝ ΠΡΟΚΑΛΟΥΝ ΒΛΑΒΗ ΣΤΗΝ ΥΓΕΙΑ *οι κεραίες κινητής τηλεφωνίας»!*

✓ Τι αναφέρουν σε κοινή επιστολή τους TIM, COSMOTE, Q-TELECOM και VODAFONE

Δεν προκαλούν βλάβη στην υγεία των κατοίκων της Συνοικίας Αγίου Στεφάνου Ρόδου οι κεραίες κινητής τηλεφωνίας, όπως αναφέρουν σε κοινή επιστολή τους προς τη «δ» με αφορμή σχετικά δημοσιεύματα, οι εταιρείες TIM Ελλάς, COSMOTE, Q-TELECOM και Vodafone, επικαλούμενες απόψεις της επιστημονικής κοινότητας.

Αναλυτικά στην επιστολή αναφέρονται τα εξής:

Αγαπητέ κύριε Αθανασίου,

Απευθυνόμαστε σε εσάς με αφορμή άρθρο που δημοσιεύθηκε στην εφημερίδα σας στις 10 Δεκεμβρίου 2006 με τίτλο «Παρέμβαση εισαγγελέα για την αποτροπή έκθεσης σε ακτινοβολία κεραιών κινητής τηλεφωνίας».

Διαπιστώνοντας ότι τους κατοίκους της περιοχής του Αγίου Στεφάνου απασχολούν ουσιαστικά ερωτήματα που αφορούν σε θέματα τεχνολογίας, υγείας αλλά και νομοθεσίας κινητής τηλεφωνίας και δεδομένου του ελλείμματος ενημέρωσης γύρω από τα θέματα αυτά, θα θέλαμε να επιστήσουμε την προσοχή σας στα παρακάτω σημεία:

• Η κινητή τηλεφωνία, σταθμοί βάσης (κεραίες) και κινητά τηλέφωνα, έχουν σχεδιαστεί με τέτοιο τρόπο ώστε να λειτουργούν μέσα στο αστικό περιβάλλον, κοντά στον άνθρωπο. Η ανάπτυξη των δικτύων κινητής τηλεφωνίας δεν γίνεται τυχαία αλλά σύμφωνα με αυστηρές και σαφώς καθορισμένες προδιαγραφές λειτουργίας με μεγάλα περιθώρια ασφάλειας.

• Για τη διασφάλιση της υγείας των ανθρώπων από τυχόν επιδράσεις της ηλεκτρομαγνητικής ακτινοβολίας έχουν καθοριστεί **διεθνή όρια έκθεσης σε ηλεκτρομαγνητικά πεδία ραδιοσημάτων** (0–300GHz), τα οποία περιλαμβάνουν τις δορυφορικές επικοινωνίες, τις μικροκυματικές ζεύξεις, τα ραντάρ, τους σταθμούς βάσης & τα κινητά τηλέφωνα, την τηλεόραση και το ραδιόφωνο.

• Οι οδηγίες αυτές έχουν εκδοθεί από τη **Διεθνή Επιτροπή Προστασίας από τις Μη Ιονίζουσες Ακτινοβολίες (ICNIRP)** με στόχο την προστασία **του συνόλου του πληθυσμού** σε 24ωρη βάση, **συμπεριλαμβανομένων των ευαίσθητων κοινωνικών ομάδων** όπως είναι τα παιδιά, οι ασθενείς και οι ηλικιωμένοι.

• Τόσο η **Ευρωπαϊκή Ένωση** και ο **Παγκόσμιος Οργανισμός Υγείας (Π.Ο.Υ)** έχουν υιοθετήσει τις οδηγίες της Διεθνούς Επιτροπής Προστασίας από τις Μη Ιονίζουσες Ακτινοβολίες (ICNIRP).

• Στην **Ελλάδα,** όπως πολύ σωστά αναφέρετε στο άρθρο σας, με το νέο νόμο «Περί ηλεκτρονικών επικοινωνιών και άλλες διατάξεις» (Ν.3431/06), καθορίστηκαν **αυστηρότερα όρια** έκθεσης από αυτά που προτείνει η ICNIRP. Τα θεσμοθετημένα όρια στη χώρα μας είναι κατά 30% αυστηρότερα από εκείνα που ορίζουν οι διεθνείς οδηγίες. Επιπλέον, με το νέο νόμο, **για πρώτη φορά** καθορίστηκε ελάχιστη απόσταση από σχολεία, βρεφονηπιακούς σταθμούς, γηροκομεία, νοσοκομεία, εντός της οποίας **επιτρέπεται η εγκατάσταση σταθμών βάσης, αλλά ισχύουν ακόμα αυστηρότερα κατά 10% όρια.** Ουσιαστικά, σε αυτές τις περιοχές τα όρια περιορίζονται μόλις στο 60% εκείνων που έχει συστήσει η Ευρωπαϊκή Ένωση και η ICNIRP και θεωρούνται από τα αυστηρότερα της Ευρώπης.

• **Ωστόσο, η μείωση των ορίων από την ελληνική πολιτεία τέθηκε χωρίς να υπάρχει επιστημονική τεκμηρίωση,** όπως σαφώς δηλώνει η **Ελληνική Επιτροπή Ατομικής Ενέργειας (ΕΕΑΕ),** ο αρμόδιος κρατικός φορέας για τον έλεγχο της λειτουργίας των σταθμών βάσης. Σε ενημερωτικό φυλλάδιο που εξέδωσε πρόσφατα χαρακτηριστικά αναφέρει ότι:

«Η εφαρμογή των επιπλέον συντελεστών μείωσης στην Ελληνική Νομοθεσία δεν τεκμαίρεται από τα επιστημονικά δεδομένα. Ήταν, όμως, μια καθαρά πολιτική απόφαση που βασίστηκε στα πλαίσια της "αρχής της προφύλαξης", δηλαδή στην λήψη μέτρων χωρίς να είναι σίγουρο ότι υπάρχει κάποιος κίνδυνος. Η μείωση των ορίων στην Ελληνική Νομοθεσία δεν θα πρέπει να κάμψει την εμπιστοσύνη μας στην επιστημονική κοινότητα και στα όρια που έχουν επιστημονική βάση».

Β Για τον έλεγχο της λειτουργίας των κεραιών και τη διασφάλιση της τήρησης των ορίων έκθεσης, υπεύθυνη είναι σύμφωνα με το νόμο, η Ελληνική Επιτροπή Ατομικής Ενέργειας (ΕΕΑΕ) η αρμόδια αρχή για την προστασία του πληθυσμού και του περιβάλλοντος από τις ηλεκτρομαγνητικές ακτινοβολίες. Η ΕΕΑΕ, είτε η ίδια είτε μέσω εξουσιοδοτημένων συνεργείων της, υποχρεούται να ελέγχει την τήρηση των ορίων έκθεσης του κοινού στην ηλεκτρομαγνητική ακτινοβολία με τρόπο δειγματοληπτικό και χωρίς προηγούμενη προειδοποίηση, τουλάχιστον του 20% των εγκατεστημένων κεραιών που βρίσκονται σε κατοικημένες περιοχές εντός των πόλεων, ετησίως.

• Ελεγχοι και μετρήσεις που διενεργούνται συνεχώς από τους αρμόδιους φορείς έχουν καταδείξει ότι οι μέγιστες τιμές ακτινοβολίας από τους σταθμούς βάσης είναι δεκάδες φορές κάτω από τα όρια της ελληνικής νομοθεσίας και εκατοντάδες ως χιλιάδες φορές κάτω από τα όρια της σύστασης της Ε.Ε.

• Επιπλέον, από όλες τις εταιρίες κινητής τηλεφωνίας και για κάθε σταθμό βάσης, εκπονείται και υποβάλλεται για έγκριση από την ΕΕΑΕ ειδική **Μελέτη Ραδιοεκπομπών** που αποδεικνύει ότι δεν υπάρχουν χώροι γύρω από την κεραία ελεύθερα προσπελάσιμοι από το κοινό στους οποίους τα όρια έκθεσης να υπερβαίνουν τις τιμές, όπως αυτές καθορίζονται από την ελληνική νομοθεσία. Σε κάθε μελέτη ραδιοεκπομπών συνεκτιμώνται όλες οι άλλες πηγές ηλεκτρομαγνητικής ακτινοβολίας (κεραίες τηλεόρασης, ραδιόφωνου κλπ) στην περιοχή εγκατάστασης του σταθμού βάσης.

• Οπως αναφέρει ο **Π.Ο.Υ** σε πρόσφατη ανακοίνωσή του , στο βαθμό που τα θεσμοθετημένα όρια τηρούνται, «από όλα τα στοιχεία που έχουν συγκεντρωθεί μέχρι σήμερα, κανένα βραχυπρόθεσμο ή μακροπρόθεσμο επιβλαβές σύμπτωμα στην υγεία δε φαίνεται να προκαλείται από τα ηλεκτρομαγνητικά σήματα που εκπέμπονται από σταθμούς βάσης».

Με βάση τα παραπάνω, εκτιμούμε ως πολύ σημαντικό, να γνωρίζουν οι αναγνώστες σας ότι για την εγκατάσταση και λειτουργία ενός σταθμού βάσης σε μια κατοικημένη περιοχή, διεθνείς, Ευρωπαϊκοί και εθνικοί οργανισμοί έχουν λάβει όλα τα απαραίτητα μέτρα για τη διασφάλιση της δημόσιας υγείας.

Τη διαφωνία της για την απομάκρυνση σταθμών βάσης κινητής τηλεφωνίας από κατοικημένες περιοχές, εκτός πόλεων, έχει εκφράσει η επιστημονική κοινότητα. Αντιθέτως, προτείνει τη δημιουργία πυκνών δικτύων σταθμών βάσης κινητής τηλεφωνίας και αυτό γιατί με την εγκατάσταση νέων σταθμών βάσης όχι μόνο δεν αυξάνεται η συνολικά εκπεμπόμενη ακτινοβολία στην περιοχή, αλλά τα κινητά τηλέφωνα λειτουργούν στην ελάχιστη ισχύ τους. Με απλά λόγια δυνατότερο σήμα στο κινητό σημαίνει λιγότερη εκπεμπόμενη ισχύ.

Σύμφωνα μάλιστα με το ενημερωτικό έντυπο της **Ελληνικής Επιτροπής Ατομικής Ενέργειας (ΕΕΑΕ):**

«Οταν λειτουργεί ένας νέος σταθμός κινητής τηλεφωνίας δημιουργείται μια νέα περιοχή κάλυψης που προκύπτει από την μείωση (υποδιαίρεση) των περιοχών που κάλυπταν οι άλλοι προϋπάρχοντες σταθμοί. Η μείωση αυτή επιτυγχάνεται μειώνοντας την ισχύ εκπομπής τους. Ετσι, όταν λειτουργεί ένας νέος σταθμός βάσης κινητής τηλεφωνίας, η ακτινοβολία γύρω από τους γειτονικούς παλιούς σταθμούς βάσης μειώνεται. ***Πολύ πιο σημαντικό είναι όμως το ότι με την λειτουργία νέων σταθμών βάσης, καθίσταται ευκολότερη η σύνδεση του κινητού τηλεφώνου με το δίκτυο κινητής τηλεφωνίας με αποτέλεσμα η ατομική έκθεση των χρηστών από τα κινητά τηλέφωνα να μειώνεται».***

Επιπλέον, σε πρόσφατη μάλιστα ενημερωτική ημερίδα, ο πρόεδρος της **Εθνικής Επιτροπής Τηλεπικοινωνιών και Ταχυδρομείων (ΕΕΤΤ)** τόνισε ότι:

«Η πυκνή χωροθέτηση σταθμών βάσης κρίνεται προτιμητέα από την επιστημονική κοινότητα καθώς έτσι τόσο οι σταθμοί βάσης όσο και η συσκευή που όλοι φέρουμε μαζί μας λειτουργούν σε πολύ χαμηλή ισχύ. ***Ας ξεπεράσουμε τυχόν τεχνοφοβικές αντιλήψεις που δεν τεκμηριώνονται επιστημονικά και ας κατανοήσουμε όλοι, ότι για να είναι εφικτή η επικοινωνία μέσω κινητών τηλεφώνων, είναι απαραίτητη η εγκατάσταση ασύρματων δικτύων.*** *Είναι τουλάχιστον παράδοξο να επιθυμούμε να επικοινωνούμε μέσω κινητού όπου και αν βρισκόμαστε και ταυτόχρονα να είμαστε πολέμιοι της τεχνολογικής υποδομής που μας προσφέρει αυτή τη δυνατότητα».*

Είναι λοιπόν αβάσιμη και επιστημονικά λανθασμένη η προσπάθεια απομάκρυνσης των σταθμών βάσης (κεραιών) και η δημιουργία κλίματος «τεχνοφοβίας» στους κατοίκους της περιοχής του Αγίου Στεφάνου, ειδικά όταν οι κεραίες εντός κατοικημένων περιοχών λειτουργούν με ιδιαίτερα χαμηλή ισχύ που συνήθως δεν ξεπερνά τα 40 watts. Αρκεί να αναλογιστεί κανείς ότι πολλές οικιακές συσκευές, όπως είναι το σεσουάρ για τα μαλλιά, η τηλεόραση ή το ψυγείο, λειτουργούν σε μεγαλύτερη ισχύ.

Η ορθή ενημέρωση για τα θέματα που άπτονται της δημόσιας υγείας είναι υπόθεση όλων. Ειδικότερα ο ρόλος των ΜΜΕ είναι ζωτικός, υψίστης σπουδαιότητας και ευθύνης. Για αυτό το λόγο κάθε προβολή στοιχείων που δεν αναγνωρίζονται επίσημα από έγκριτους, διεθνώς αναγνωρισμένους, επιστημονικούς φορείς, συντελεί στην παραπληροφόρηση και τον αποπροσανατολισμό των πολιτών.

Στο πλαίσιο αυτό σας καλούμε να συνεισφέρετε στην ορθή πληροφόρηση των αναγνωστών σας μέσω της δημοσιοποίησης των παραπάνω παρατηρήσεων, ώστε από κοινού να καταπολεμήσουμε την προκατάληψη και την τεχνοφοβία, δίνοντας βήμα στους αρμόδιους εθνικούς και διεθνείς οργανισμούς καθώς και σε έγκριτους επιστημονικούς φορείς.

Με εκτίμηση,
Γιώργος Τσαπρούνης, Διευθυντής Εταιρικής Επικοινωνίας
TIM Ελλάς
Μαριλένα Φατσέα, Διευθύντρια Εταιρικών Σχέσεων **COSMOTE**
Χριστίνα Μηλιώνη, Διευθύντρια Επικοινωνίας **Q-TELECOM**
Δημήτρης Μιχόπουλος, Διευθυντής Εταιρικών Σχέσεων
Vodafone

ΤΙ ΠΡΟΒΛΕΠΕΤΑΙ ΑΝΑ ΦΟΡΕΑ

ΡΥΘΜΙΣΕΙΣ ΧΡΕΩΝ ΣΤΑ ΤΑΜΕΙΑ

έως την 31η Μαρτίου

Στον νέο «Τειρεσία» για τους ασφαλιστικούς φορείς όσοι δεν ρυθμίσουν τα χρέη τους μετά την προθεσμία

Περιθώριο τριών μηνών (έως τις 31 Μαρτίου) παρέχει η ηγεσία του υπουργείου Απασχόλησης και Κοινωνικής Προστασίας στους οφειλέτες να ρυθμίσουν τα χρέη τους από ασφαλιστικές εισφορές προς όλα τα ασφαλιστικά ταμεία προκαταβάλλοντας το 3% της συνολικής οφειλής μέχρι την ίδια ημερομηνία (εφόσον επιλέξουν την τμηματική καταβολή των οφειλών).

Το σήμα για την έναρξη υποβολής αιτήσεων των οφειλετών έδωσε η δημοσίευση στην εφημερίδα της κυβερνήσεως (ΦΕΚ 272Α, 21/12/06) του νέου μίνι ασφαλιστικού νόμου.

Σύμφωνα με τις τελικές διατάξεις, στις ρυθμίσεις θα μπορούν να υπαχθούν και όσοι έχουν ρυθμίσει τις οφειλές τους με προγενέστερες διατάξεις για το μέρος της οφειλής που δεν έχει καταβληθεί. Οι ρυθμίσεις των χρεών, ανά ταμείο, θα γίνουν ως εξής:

ΙΚΑ- ΕΤΑΜ

Για τις βεβαιωμένες οφειλές προς το ΙΚΑ ΕΤΑΜ και στο ΕΤΕΑΜ (όπου εντοπίζονται και τα μεγαλύτερα χρέη, άνω των 3,6 δισ. ευρώ) η ρύθμιση θα γίνεται είτε εφάπαξ με έκπτωση 80% επί των πρόσθετων τελών και προσαυξήσεων είτε σε 96 μηνιαίες δόσεις (δηλ. σε 8 χρόνια) με έκπτωση 50% επί των πρόσθετων τελών και προσαυξήσεων και με προκαταβολή 3% επί της συνολικής οφειλής.

Σε περίπτωση τμηματικής καταβολής των χρεών, κάθε μηνιαία δόση δεν μπορεί να είναι μικρότερη των 100 ευρώ. Με τους ίδιους όρους θα μπορούν να ρυθμίσουν τις

Στις ρυθμίσεις θα μπορούν να υπαχθούν και όσοι έχουν ρυθμίσει τις οφειλές τους με προγενέστερες διατάξεις για το μέρος της οφειλής που δεν έχει καταβληθεί

οφειλές τους και οι εργοληπτικές εταιρείες του ν. 1846/1951 που, όμως, υποχρεούνται να καταθέτουν ισόποση προς την οφειλή εγγυητική επιστολή.

• Για τις ασφαλιστικές εισφορές που χρωστούν οι αυτοαπασχολούμενοι στα ταμεία ελεύθερων επαγγελματιών και ανεξάρτητα απασχολουμένων (ΟΑΕΕ, ΤΣΜΕΔΕ, ΤΣΑΥ κ.ά.) η ρύθμιση θα γίνεται σε 80 δόσεις με προκαταβολή 5% και έκπτωση 50% στα πρόσθετα τέλη και τις προσαυξήσεις.



Ο υπουργός Απασχόλησης και Κοινωνικής Προστασίας Σ. Τσιτουρίδης

ΤΑΜΕΙΑ ΤΥΠΟΥ

Ρύθμιση χρεών προβλέπεται και για τα Ταμεία Τύπου, είτε εφάπαξ με έκπτωση 80% επί των πρόσθετων τελών και προσαυξήσεων, είτε σε 96 ισόποσες μηνιαίες δόσεις με έκπτωση 50% επί των πρόσθετων τελών και προσαυξήσεων και με την προϋπόθεση της προκαταβολής του 3% της συνολικής οφειλής. Το ποσό της κάθε δόσης δεν μπορεί να είναι μικρότερο των 150 ευρώ.

«ΤΕΙΡΕΣΙΑΣ»

Ο υπουργός Απασχόλησης και Κοινωνικής Προστασίας Σ. Τσιτουρίδης (ο οποίος δέχθηκε δριμεία κριτική για τη νέα ευκαιρία που δίδει η κυβέρνηση μέσα σε διάστημα μικρότερο των 2 ετών για τη ρύθμιση χρεών στα Ταμεία) έχει προαναγγείλει τη δημιουργία ηλεκτρονικής βάσης δεδομένων (τύπου Τειρεσία) για τον εντοπισμό και τη δίωξη όσων θα αφήσουν και μετά τα τέλη Μαρτίου απλήρωτες οφειλές.

ΚΑΙ ΤΑ ΣΑΒΒΑΤΑ ΑΠΟ ΤΙΣ 10 Π.Μ. ΕΩΣ ΤΙΣ 5 Μ.Μ.

ΑΝΟΙΚΤΕΣ ΤΡΑΠΕΖΕΣ ΕΩΣ ΤΙΣ 8.30 Μ.Μ.

Πώς θα λειτουργήσει η συμφωνία με την ΟΤΟΕ για επέκταση του ωραρίου / Αυξάνονται κατά 5% για κάθε χρόνο της διετίας 2006-2007 τα εποδόματα τοκετού, βρεφονηπιακού σταθμού και κατασκήνωσης

Ανοικτά μέχρι τις 8.30 το βράδυ τις καθημερινές και έως τις 5 το απόγευμα τα Σάββατα θα είναι ορισμένα καταστήματα των τραπεζών, όπως προβλέπει η Συλλογική Σύμβαση Εργασίας (ΣΣΕ) που υπεγράφη πρόσφατα από την ΟΤΟΕ και τους εκπροσώπους των τραπεζών.

Κάθε τράπεζα θα ορίσει τα καταστήματά της που θα λειτουργούν κατ' εξαίρεση πέραν του ωραρίου εργασίας και συναλλαγών όπως καθιερώθηκε με τη ΣΣΕ ΟΤΟΕ – Τραπεζών, ως εξής:

ΚΑΤΑΣΤΗΜΑΤΑ

Εως 10 καταστήματα εφόσον διαθέτει δίκτυο άνω των 150 καταστημάτων, έως 5 καταστήματα εφόσον διαθέτει δίκτυο από 31 μέχρι 150 καταστήματα και έως 2 καταστήματα εφόσον διαθέτει δίκτυο από 1 μέχρι και 30 καταστήματα για την εξυπηρέτηση του κοινού και των συναλλαγών στη συγκεκριμένη περιοχή του καθενός από τα παραπάνω καταστήματα, χωρίς τη διαφοροποίηση του ωραρίου εργασίας των τραπεζοϋπαλλήλων, που στην περίπτωση αυτή θα απασχολούνται σε βάρδιες.

Τα καταστήματα αυτά θα λειτουργούν από Δευτέρα έως Παρασκευή έως τις 20.30 το αργότερο και το Σάββατο από τις 10.00 έως τις 17.00 το αργότερο.

Το προσωπικό των καταστημάτων αυτών, όταν εργάζεται Σάββατο, θα απασχολείται 35 ώρες κατ' ανώτατο όριο την εβδομάδα.

Με προϋπόθεση την εκούσια απασχόληση κάθε εργαζομένου στα καταστήματα αυτά πέραν του κανονικού ωραρίου εργασίας και την τήρηση σε κάθε περίπτωση της πενθήμερης απασχόλησης, κατά τα λοιπά, τα χρονικά όρια εργασίας, η τυχόν πρόσθετη αποζημίωση ή άλλη αντιπαροχή προς το προσωπικό που απασχολείται στα καταστήματα, πέραν του κανονικού ωραρίου εργασίας, αποτελεί αντικείμενο συμφωνίας της επιχείρησης με τον πλέον αντιπροσωπευτικό σύλλογο.

Στη Συλλογική Σύμβαση

Για κάθε τέκνο χορηγείται επίδομα, σε κλιμακούμενο ποσοστό, σύμφωνα με τη σειρά γέννησής τους

Εργασίας προβλέπεται ακόμη αύξηση του επιδόματος βρεφονηπιακού σταθμού από 184 ευρώ που ήταν το 2004 σε 193 ευρώ για το 2006 και σε 203 ευρώ το 2007 (ετήσια αναπροσαρμογή 5%).

Το επίδομα τοκετού που είχε καθοριστεί το 2005 σε 1.240 ευρώ αναπροσαρμόζεται από 1-1-2006 κατά 5% και διαμορφώνεται σε 1.302 ευρώ και από 1-1-2007 επίσης κατά 5% και διαμορφώνεται σε 1.367 ευρώ. Στους φυσικούς, θετούς, άγαμους, διαζευγμένους ή χήρους γονείς χορηγείται επίδομα για κάθε τέκνο, στο κλιμακούμενο ποσοστό που προβλέπεται κατά τη σειρά γέννησής του, ανεξαρτήτως της χρονικής στιγμής που άλλα τέκνα συμπληρώνουν το προβλεπόμενο ανώτατο χρονικό όριο χορήγησης του επιδόματος αυτού, κατά τα οριζόμενα στον ακόλουθο πίνακα:



Αναλογα με το μέγεθός της, κάθε τράπεζα θα μπορεί να λειτουργεί έως και 10 υποκαταστήματά της τα απογεύματα και τα Σάββατα.

ΠΑΙΔΙΑ

α. Για το πρώτο παιδί σε ποσοστό 5%.
β. Για το δεύτερο παιδί σε ποσοστό 7,5%
γ. Για το τρίτο παιδί σε ποσοστό 10%.
δ. Για το τέταρτο και για κάθε παιδί πέραν του τέταρτου σε ποσοστό 15%.

Το ύψος του κατασκηνωτικού επιδόματος όπου και όπως καταβάλλεται, που είχε καθοριστεί από 1-1-2005 σε 657 ευρώ, αναπροσαρμόζεται από 1-1-2006 κατά 5% και διαμορφώνεται σε 690 ευρώ και από 1-1-2007 επίσης κατά 5% και διαμορφώνεται σε 724 ευρώ.



Με το υγραέριο

Οικονομία

μεγαλύτερη

από 50%

Το υγραέριο μπορεί να χρησιμοποιηθεί για τη θέρμανση και την παροχή ζεστού νερού σε όλο το σπίτι. Το υγραέριο σε φιάλες αποτελεί την ιδανικότερη και οικονομικότερη πηγή ενέργειας για οικιακές χρήσεις όπως μαγείρεμα,ψήσιμο κτλ.

RODOGAZ
...συμφέρει

2° χλμ. Λεωφόρου Ρόδου - Καλλιθέας - Τηλ.: 22410 62649

add

«ΚΑΥΤΟΣ» ΑΝΑΜΕΝΕΤΑΙ Ο ΧΕΙΜΩΝΑΣ ΓΙΑ ΔΙΚΑΣΤΕΣ, ΔΙΚΗΓΟΡΟΥΣ ΚΑΙ ΔΙΚΑΣΤΙΚΟΥΣ ΥΠΑΛΛΗΛΟΥΣ

ΤΑ ΕΠΤΑ «ΑΓΚΑΘΙΑ» ΣΤΟΝ ΧΩΡΟ ΤΗΣ ΔΙΚΑΙΟΣΥΝΗΣ

Η κυβέρνηση θεωρεί ότι οι νομοθετικές της πρωτοβουλίες προχωρούν και όπως δήλωσε ο υπουργός Δικαιοσύνης κ. Αν. Παπαληγούρας, μέχρι το τέλος του καλοκαιριού θα υπάρξει ριζική αναμόρφωση στη Δικαιοσύνη, με τέσσερις καινούργιους βασικούς Κώδικες

Κλίμα αναστάτωσης επικρατεί τον τελευταίο καιρό στη Δικαιοσύνη. Τα σκάνδαλα των παραδικαστικών κυκλωμάτων έθεσαν σε «ομηρία» το δικαστικό Σώμα, ενώ όξυναν παθογένειες του συστήματος της απονομής του δικαίου. Παράλληλα, οι παρεμβάσεις, όπως καταγγέλθηκε στη δικαιοδοτική κρίση των δικαστών για τους συμβασιούχους «πυροδότησαν» αντιπαραθέσεις πολιτικών και δικαστών.

Στα «αγκάθια» του δικαστικού συστήματος, εκτός από τις καθυστερήσεις στην έκδοση αποφάσεων, που αλλοιώνουν την ουσία της υπόθεσης, ενώ οδηγούν σε αρνησιδικία – φαινόμενο των τελευταίων 20 και πλέον ετών – περιλαμβάνονται οι ταυτόχρονες αυστηρές ποινές, που επιβάλλονται με αφορμή την έρευνα για αυτοκάθαρση στη Δικαιοσύνη, οι υπέρογκες αυξήσεις στις αποδοχές των δικαστικών που επιδίκασε το Μισθοδικείο, η ίδρυση Συνταγματικού Δικαστηρίου και το ωράριο των δικαστηρίων. Η κυβέρνηση πάντως θεωρεί ότι οι νομοθετικές της πρωτοβουλίες προχωρούν και όπως δήλωσε ο υπουργός δικαιοσύνης κ. **Αν. Παπαληγούρας,** μέχρι το τέλος του καλοκαιριού θα υπάρξει ριζική αναμόρφωση στη Δικαιοσύνη με τέσσερις καινούργιους βασικούς Κώδικες. Συγκεκριμένα αναμορφώνονται ο Πτωχευτικός και ο Ποινικός Κώδικας και οι Κώδικες Πολιτικής και Ποινικής Δικονομίας.

«Καυτός χειμώνας εν όψει των 7 «αγκαθιών»

«Καυτός» λοιπόν αναμένεται ο χειμώνας για τη Δικαιοσύνη και τους λειτουργούς της, δικαστές, δικηγόρους και δικαστικούς υπαλλήλους, με αφορμή τα επίμαχα προβλήματα.

1. Ωράριο δικαστηρίων. Σε μείζον αναμένεται να αναδειχθεί το θέμα του ωραρίου των δικαστηρίων. Η πρόταση του εισαγγελέα του Αρείου Πάγου κ. **Γ. Σανιδά** στις γενικές συνελεύσεις των Ενώσεων των δικαστικών λειτουργών, για επέκταση των συνεδριάσεων των δικαστηρίων από τις 3 μ.μ. μέχρι και τις 8 το βράδυ, αιφνιδίασε και ανέβασε τους τόνους της αντιπαράθεσης. Δικαστές και εισαγγελείς αντιτάχθηκαν ευθέως, αν και η θέση τους θα εκφραστεί μέσω των Ενώσεών τους, ενώ «επί ποδός πολέμου» βρίσκονται δικηγόροι και δικαστικοί υπάλληλοι. Ο πρόεδρος του Δικηγορικού Συλλόγου (ΔΣΑ) κ. **Δ. Παξινός** αντέδρασε άμεσα, τονίζοντας με σκληρή γλώσσα ότι «δεν λύνεται το πρόβλημα μεταφέροντας τα ράντζα στα δικαστήρια». Κατηγορηματικά αντίθετοι στην επέκταση του ωραρίου δηλώνουν και οι δικαστικοί υπάλληλοι, οι οποίοι θεωρούν το θέμα «αδιαπραγμάτευτο», εν όψει των τεράστιων κενών σε έμψυχο υλικό και υλικοτεχνική υποδομή. Ηδη ξεκίνησαν διακοπές των συνεδριάσεων των δικαστηρίων, με ταυτόχρονες συγκεντρώσεις διαμαρτυρίας.

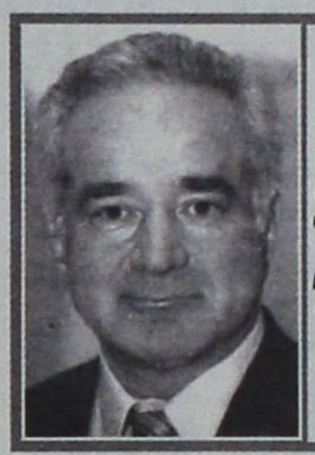

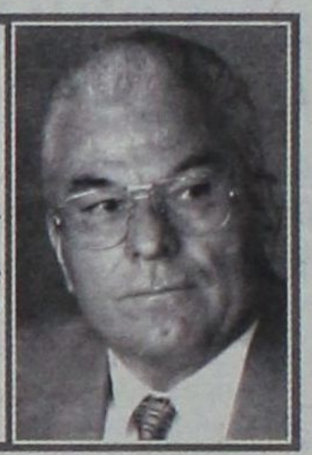

Ο πρόεδρος του ΔΣΑ κ. Δ. Παξινός (αριστερά) αντέδρασε στην πρόταση του κ. Γ. Σανιδά (δεξιά) για επέκταση των συνεδριάσεων των δικαστηρίων, τονίζοντας με σκληρή γλώσσα ότι «δεν λύνεται το πρόβλημα μεταφέροντας τα ράντζα στα δικαστήρια»

2. Παραδικαστικό Κύκλωμα. Αναμένεται να ξεπεράσουν τους εκατό οι εμπλεκόμενοι – δικαστικοί λειτουργοί, δικηγόροι, επιχειρηματίες και πολίτες – που θα φτάσουν σε δίκη για υποθέσεις παραδικαστικών κυκλωμάτων. Μετά τις γιορτές αναμένονται εξελίξεις στις υποθέσεις των πρώην δικαστών, Ε. Καλούση και Κωνσταντίνας Μπουρμπούλια και συγκεκριμένα η έκδοση βουλευμάτων, που θα παραπέμπει συγκεκριμένους κατηγορούμενους σε δίκη για κακουργήματα. Παράλληλα ολοκληρώνεται η ανάκριση για την υπόθεση με φερόμενους ως βασικούς «πρωταγωνιστές», τον αρχιμανδρίτη Ι. Γιοσάκη, που αναμένεται άμεσα να κριθεί αν θα γίνει δεκτή ή όχι η αίτηση για αποφυλάκισή του με περιοριστικούς όρους (σ.σ. ο εισαγγελέας Εφετών κ. **Π. Νικολούδης** έχει ταχθεί υπέρ της αντικατάστασης της προσωρινής του κράτησης) και της φυγάδας, πρώην ανακρίτριας, Αντωνίας Ηλία. Στην υπόθεση φέρονται να εμπλέκονται 35 άτομα, μεταξύ των οποίων οι δικηγόροι κ.κ. **Αθ. Κεχαγιόγλου** και **Γ. Νικολακόπουλος.** Οι λειτουργοί της Θέμιδας, όπως και οι δικηγόροι ζητούν την ταχεία περαίωση της μεγάλης έρευνας, για να σταματήσει το καθεστώς ομηρίας των δικαστών.

3. Αυστηρές ποινές. Ως απόρροια της διαδικασίας της κάθαρσης καταγγέλλουν οι δικηγόροι την επιβολή εξοντωτικών ποινών, επειδή οι δικαστές βρίσκονται υπό τον φόβο πειθαρχικών ή ποινικών παραπομπών. Ο πρόεδρος του ΔΣΑ επανέλαβε ότι πρέπει να ολοκληρωθεί η έρευνα το ταχύτερο δυνατό, ώστε να αναλάβουν το έργο τους οι επιθεωρητές, ενώ ο κ. Παπαληγούρας αν και αναγνώρισε ότι οι αποκαλύψεις για τα παραδικαστικά κυκλώματα ώθησαν, πράγματι, κάποιους σε επίδειξη αυστηρότητας, εκτίμησε ότι το φαινόμενο αποτελεί μια πρόσκαιρη παρενέργεια κάθαρσης.

Αντίθετη είναι η θέση του εισαγγελέα του Αρείου Πάγου, κ. **Γ. Σανιδά**, ο οποίος στη συνέλευση στης Ενωσης Δικαστών και Εισαγγελέων επέκρινε τους δικηγόρους τονίζοντας ότι «δεν επικαλούνται συγκεκριμένες περιπτώσεις αυστηροποίησης των ποινών, ενώ εμείς μπορούμε να επικαλεστούμε αποφάσεις που εκδόθηκαν και επιβεβαιώνουν την παντελή έλλειψη φόβου».

4. Αυξήσεις αποδοχών. Ανοικτή διάσταση μεταξύ δικαστών και κυβέρνησης προκάλεσαν οι αποφάσεις του Μισθοδικείου, που επιδίκασαν μεγάλες έως υπέρογκες αυξήσεις στις αποδοχές των δικαστικών λειτουργών. Αντίθετα, σύμπνοια υπήρξε από τον δικηγορικό σύλλογο και ευθέως από τον πρόεδρο της Ενωσης Εισαγγελέων κ. **Σ. Μπάγια.** Και οι δύο πλευρές θεωρούν αδιανόητο να λέγεται από υπουργικό στέλεχος ότι δεν θα εφαρμόσει αμετάκλητες δικαστικές αποφάσεις.

5. Συνταγματικό Δικαστήριο. Στελέχη της κυβέρνησης πρότειναν, για να μην επιβαρύνεται ο προϋπολογισμός από τέτοιες αποφάσεις, να απαγορευθεί συνταγματικά στα δικαστήρια να ανατρέπουν με αποφάσεις την εισοδηματική πολιτική, ενώ η ίδρυση Συνταγματικού Δικαστηρίου θα ελέγξει τη ροή των αποφάσεων, με το πρόσχημα της ενιαίας κρίσης.

Στο ενδεχόμενο αυτό αντιδρούν δικαστές, δικηγόροι και αντιπολίτευση.

6. Συμβασιούχοι. Οι ενέργειες – παρενέργειες ανώτατων δικαστικών (εγκύκλιος Κεδίκογλου, αναίρεση Σανιδά, απόφαση Ελεγκτικού Συνεδρίου), στη δικαιοδοτική κρίση, όπως καταγγέλθηκε, των δικαστών ξεσήκωσε θύελλα αντιδράσεων. Ο πρόεδρος του ΣΥΝ ζήτησε την πειθαρχική δίωξη του προέδρου του ΑΠ, που έδινε εντολή, να μην δικαιώνουν απολυμένους εργαζόμενους. Οι δικηγόροι αντέδρασαν με αποχή και η ΓΣΕΕ καταδίκασε την εγκύκλιο του προέδρου του ΑΠ, ο οποίος αρνήθηκε ότι παρενέβη στους υφισταμένους του.

7. Καθυστέρηση απονομής. Τα κακουργήματα προσδιορίζονται στα Εφετεία για το 2012, ενώ ο μέσος χρόνος έκδοσης αμετάκλητης απόφασης στα πλημμελήματα παραμένει στα 5-6 χρόνια και στα κακουργήματα στα 10. Αιτία η έλλειψη υποδομής προσωπικού. Η Ολομέλεια των Δικηγορικών Συλλόγων της χώρας ζητεί τη δημιουργία υλικοτεχνικής υποδομής και μηχανοργάνωσης των δικαστηρίων, επισημαίνοντας ότι το πρόβλημα της καθυστέρησης απονομής της δικαιοσύνης δεν λύνεται με νομοθετικές παρεμβάσεις (αποποινικοποιήσεις και παραγραφές).



sports

ΕΠΙΜΕΛΕΙΑ:
ΚΩΣΤΑΣ ΚΑΣΤΑΝΑΚΗΣ
ΜΙΧΑΛΗΣ ΜΑΧΛΗΣ
ΔΗΜΗΤΡΗΣ ΣΤΟΥΜΠΗΣ

ΝΕΕΣ ΚΑΤΕΥΘΥΝΣΕΙΣ

Βασικές έννοιες διάγνωσης και αντιμετώπισης αθλητικών κακώσεων



σελ. 20

ΔΙΑΒΑΣΤΕ ΣΗΜΕΡΑ

Γ' ΕΘΝΙΚΗ

ΔΙΑΓΟΡΑΣ

2ο ΑΠΟΚΤΗΜΑ



σελ. 16

ΠΕΡΙΦΕΡΕΙΑΚΟ

ΚΛΕΑΝΘΗΣ

«ΠΑΓΩΣΑΝ»



οι δανεισμοί

σελ. 17

ΙΑΛΥΣΟΣ

Περιμένει το Διαγόρα



σελ. 17

ΑΠΕΥΘΕΙΑΣ ΣΤΑ «ΒΑΘΙΑ»

• Διπλή προπόνηση περίμενε τους ποδοσφαιριστές της Ρόδου, μετά τις γιορτές των Χριστουγέννων • Στην Ρόδο βρέθηκε πριν από μερικές ημέρες ο Μιχάλης Κλοκίδης

Διπλή προπόνηση περίμενε τους ποδοσφαιριστές της Ρόδου, μετά το τετραήμερο ρεπό που τους χορήγησε ο προπονητής της ομάδας Γιώργος Στράντζαλης.

Χθες σε πρώτη φάση προπονήθηκαν το πρωί στο γυμναστήριο και το απόγευμα στο Δημοτικό Στάδιο, σε ασκήσεις τακτικής και μπάλας.

Ο Μακεδόνας τεχνικός είχε όλους τους ποδοσφαιριστές στην διάθεσή του με εξαίρεσή τους: Ντίξον, που επιστρέφει στις 29 του μήνα από την Νιγηρία, τον Φυλάκουρη που αποκλείστηκε στην Κάλυμνο και τον Τριπολίτη που παρακολούθησε την προπόνηση, όμως η κατάσταση της υγείας του δεν του επέτρεψε να πάρει μέρος. Η απογευματινή προπόνηση εξελίχθηκε σε δύο γκρουπ. Το πρώτο ακολούθησε το πρόγραμμα της ημέρας, ενώ το δεύτερο στο οποίο συμμετείχαν τρεις τραυματίες ποδοσφαιριστές (Δερμιτζάκης, Ισκάς, Αθανασίου), εφάρμοσε ατομικό, υπό την επίβλεψη του γυμναστή της ομάδας Αντώνη Οικονόμου. Το πρόγραμμα θα συνεχιστεί και σήμερα με την καθιερωμένη προπόνηση.



ΣΥΝΕΧΕΙΑ ΣΤΗ ΣΕΛ. 16

ΚΟΛΟΣΣΟΣ

«ΧΑΘΗΚΕ»... το όνειρο



σελ. 20

ΜΙΚΤΕΣ

ΣΑΝ ΣΕ ΠΡΟΠΟΝΗΣΗ



σελ. 20

ΠΡΩΤΑΘΛΗΜΑΤΑ ΕΠΟ Γ' ΕΘΝΙΚΗ

2ο ΑΠΟΚΤΗΜΑ ΓΙΑ ΔΙΑΓΟΡΑ

• Μετά τον Αγαπητό Αμπελά, ο Διαγόρας απέκτησε υπό την μορφή δανεισμού για 1,5 χρόνο τον Μηνά Τζανή από τον Ο.Φ.Η.

Ένα ακόμα ποδοσφαιριστή προερχόμενο από τον χώρο της Α΄ Εθνικής και μάλιστα με πολύ καλές συστάσεις απέκτησε χθες το μεσημέρι ο Διαγόρας. Πρόκειται για τον Μηνά Τζανή που δόθηκε από τον ΟΦΗ για δεκαοκτώ μήνες δανεικός στον γηραιό της πόλης μας και αναμένεται να βοηθήσει πολύ τους κυανέρυθρους στην προσπάθεια τους να περάσουν στην αντεπίθεση που οδηγεί σε ψηλότερες θέσεις στον β΄ γύρο του πρωταθλήματος της Γ΄ Εθνικής.

Ο Τζανής ξεκίνησε από τον Ατσαλένιο την ποδοσφαιρική του καριέρα. Είναι γεννημένος στις 4 Ιουλίου του 1984 και πρωτόπαιξε ποδόσφαιρο στον Ατσαλένιο την περίοδο 2003-2004. Ηταν πολύ καλή η παρουσία του στην Γ΄ Εθνική με αποτέλεσμα αργότερα να τον αποκτήσει ο ΟΦΗ που είναι ο «μεγάλος» της Κρήτης. Από κει τον πήρε ο Διαγόρας και ο νεαρός αμυντικός αναμένεται να βοηθήσει την κυανέρυθρη ΠΑΕ στην περαιτέρω προσπάθεια της.

Ο Τζανής ήρθε χθες στην Ρόδο και αφού είχε σύντομη συνομιλία με τον Πρόεδρο του Διαγόρα Κώστα Χρυσοχοΐδη στην συνέχεια υπέγραψε το νέο επαγγελματικό του συμβόλαιο. Μετά την υπογραφή τον σύστησε στους συμπαίκτες του και την τεχνική ηγεσία ο τεχνικός διευθυντής της ομάδας Βασίλης Αθανασίου και ο νεοαποκτηθείς ποδοσφαιριστής γυμνάσθηκε κανονικά με την νέα του ομάδα. Πέρα από την απόκτηση του Μηνά Τζανή πρέπει να σημειωθεί πώς οι μεταγραφές δεν σταματούν εδώ:

- Ο Γηραιός επιθυμεί να αποκτήσει ακόμα έναν επιθετικό αλλά και ένα τερματοφύλακα. Και οι δύο περιπτώσεις απασχολούν αυτές τις μέρες την κυανέρυθρη ΠΑΕ αλλά δεν υπάρχει κάτι το ανακοινώσιμο. Καταβάλλεται προσπάθεια πάντως και οι δύο προς απόκτηση ποδοσφαιριστές να προέρχονται από μεγάλη Κατηγορία.

ΛΥΘΗΚΕ ΤΟΥ ΧΑΡΙΣΤΕΑ

Λύθηκε το συμβόλαιο του νεαρού Δήμου Χαριστέα που τελικά δεν μπόρεσε να προσφέρει τα αναμενόμενα στον Διαγόρα. Ο ποδοσφαιριστής αφού έβαλε την υπογραφή του, αναχώρησε για την ιδιαίτερη πατρίδα του προκειμένου να αναζητήσει απ' εκεί καλύτερη ποδοσφαιρική πορεία.

Στο μεταξύ αναμένεται και ο μάνατζερ του Λευτέρη Τέα προκειμένου να κινηθεί και επίσημα η διαδικασία της λύσης του συμβολαίου και αυτού του παίκτη.

ΦΙΛΙΚΟ ΚΑΙ ΑΠΟΝΤΕΣ

Στο μεταξύ οι κυανέρυθροι ξεκίνησαν από χθες την προετοιμασία τους με σκοπό την καλύτερη δυνατή προετοιμασία για τον αγώνα της 3ης Ιανουαρίου κόντρα στον Αχαρναϊκό στο Δημοτικό Στάδιο.

Ο Ντανιέλ Μπατίστα ζήτησε να κλεισθεί φιλικό παιχνίδι μέχρι την Κυριακή και αμέσως πήρε θετική απάντηση από τον Κλεάνθη.

Χρειάζεται απλά το ΟΚ από το γήπεδο των Μαριτσών για να γίνει εκεί το φιλικό. Διαφορετικά ο Διαγόρας θα πάει στην μάχη της Τετάρτης με τις προπονήσεις στα πόδια των παικτών.

Χθες οι παίκτες του Διαγόρα αντάλλαξαν ευχές στα αποδυτήρια και πήγαν για προπόνηση με μοναδικούς απόντες τους Εντουάρντο Μπρίτο, τον Ερνέστο Φερέϊρα και τον Στέλιο Τσιαντούλη που απουσίαζαν στο εξωτερικό και θα πρέπει να βρίσκονται στην προπόνηση σήμερα.



ΣΥΝΕΧΕΙΑ ΑΠΟ ΣΕΛ. 15

ΑΠΕΥΘΕΙΑΣ ΣΤΑ «ΒΑΘΙΑ»

Ο Στράντζαλης από τώρα καταστρώνει τα πλάνα του για το επόμενο παιχνίδι του πρωταθλήματος στην Πάτρα στις 3 Ιανουαρίου, με αντίπαλο την Παναχαϊκή. Μπορεί η ομάδα της Πάτρας να αντιμετωπίζει σοβαρά, διοικητικά οικονομικά και αγωνιστικά προβλήματα , όμως το διάστημα που μεσολάβησε και μεσολαβεί μέχρι την ημέρα του αγώνα, ενδεχομένως να επηρεάσει θετικά τους Πατρινούς.

Από το παιχνίδι αυτό θα απουσιάζει οΚώστας Πάττα λόγω καρτών.

Μεταγραφικά

Στασιμότητα παρατηρείται στα μεταγραφικά θέματα της ομάδας, καθώς όλοι περίμεναν την Γ. Συνέλευση, προκειμένου να κάνουν ένα απολογισμό των δυνάμεων της. Επαφές πραγματοποιήθηκαν το διάστημα αυτό από την πλευρά της διοίκησης, με τους υποψήφιους μεταγγραφικούς στόχους, όμως δεν έχουν προβεί σε καμία ανακοίνωση ονόματος, από την στιγμή που εκκρεμούσε η Γ. Σ.

Από σήμερα και αφού η διοίκηση θα έχει πάρει το μήνυμα θα κινηθεί ανάλογα. Τα μόνα δεδομένα στοιχεία, αποτελούν η παρουσία του Αντώνη Κύρου στην Ρόδο και οι πρώτες διαπραγματεύσεις οι οποίες μέχρι και σήμερα δεν «καρποφόρησαν», όμως θα επαναληφθούν την ερχόμενη εβδομάδα, αλλά και το ζοφερό ενδιαφέρον για τον Μιχάλη Κλοκίδη, για τον οποίο οι πληροφορίες της «δσπορ» αναφέρουν πως βρέθηκε στην Ρόδο πριν από μερικές ημέρες.

Ο ποδοσφαιριστής αποτελεί τον διακαή πόθο των ιθυνόντων της ομάδας, καθώς πιστεύουν πως η παρουσία του στην γραμμή κρούσης, θα βοηθήσει σε μεγάλο βαθμό στην πραγματοποίηση του στόχου τους που είναι η άνοδος στην επόμενη κατηγορία.

Τις επόμενες ημέρες θα υπάρχουν εξελίξεις στο θέμα, από την στιγμή που θα ανακοινωθεί και η πρόθεση του Αστέρα Τ., στον οποίο και ανήκει, για το αν θα τον κρατήσει για το υπόλοιπο της αγωνιστικής περιόδου.

ΠΡΩΤΑΘΛΗΜΑΤΑ ΕΠΟ - ΠΕΡΙΦΕΡΕΙΑΚΟ

«ΠΑΓΩΣΑΝ» ΟΙ ΔΑΝΕΙΣΜΟΙ

Μέχρι το τέλος της εβδομάδας θα ξεκαθαρίσει οριστικά αν οι Φυλακούρης και Γκινής θα φορέσουν τα «ερυθρόμαυρα»

Στασιμότητα επικρατεί στα μεταγραφικά θέματα του Κλεάνθη, μετά την απόκτηση του Μάκη Μποϊλή, που είχε μείνει ελεύθερος από την Ρόδο και συμφώνησε με την ομάδα του Παραδεισίου το περασμένο Σάββατο. Οπως έχει αποκαλύψει και στο παρελθόν η «δσπορ» η ομάδα του προπονητή Ανδρέα Σταύρου ενδιαφέρεται να εντάξει στο ρόστερ της, την μεταγραφική περίοδο του Ιανουαρίου ακόμη δύο ποδοσφαιριστές που αγωνίζονται στην Ρόδο.

Συγκεκριμένα, οι «ερυθρόμαυροι» έχουν ήδη πραγματοποιήσει τις πρώτες επαφές με την ομάδα που αγωνίζονται οι ποδοσφαιριστές αλλά και με εκείνους και έχει επέλθει συμφωνία για τον δανεισμό τους μέχρι το τέλος της σαιζόν. Ομως, το πρόβλημα για την ολοκλήρωση του «δανεισμού» τους, είναι ο χρόνος όπου υπέγραψαν οι ποδοσφαιριστές επαγγελματικό συμβόλαιο, καθώς αν το έπραξαν μετά τις 23 Ιουλίου, σύμφωνα με μία νέα τροποποίηση του Κ.Α.Π., δεν θα μπορούν να μεταγραφούν σε ερασιτεχνική ομάδα την φετινή χρονιά.

Ο Υπεύθυνος Τύπου και Δημοσίων Σχέσεων του Κλεάνθη, ο οποίος αναφέρθηκε στο θέμα, με δηλώσεις του στην «δσπορ», τόνισε τα εξής:

«Εξελίξεις στο θέμα του «δανεισμού» των Φυλακούρη και Γκινή από την Π.Α.Ε. Ρόδος αναμένονται μέχρι το τέλος της εβδομάδας. Το μόνο που απομένει για την ολοκλήρωσή τους είναι να διαλευκανθούν κάποιες εκκρεμότητες με μία νέα τροποποίηση του Κ.Α.Π. και τότε θα υπάρχουν είτε θετικές είτε αρνητικές τελικές αποφάσεις».

Η ενίσχυση του Κλεάνθη στην μεταγραφική περίοδο του Ιανουαρίου, όπως έχει αναφερθεί και στο παρελθόν ακόμη και από τους ιθύνοντες του, είναι επιτακτική και αναμένεται αν οι περιπτώσεις των Φυλακούρη και Γκινή δεν ευδοκιμήσουν, να στραφούν σε άλλους στόχους.

Ομως, παρ' ότι υπάρχει αναγκαιότητα για την κάλυψη των κενών που έχει δείξει ως τώρα η ομάδα, αλλά και αυτά που δημιούργησαν οι μακροχρόνιοι τραυματισμοί των Γαλανού και Μαχλή, είναι εξαιρετικά δύσκολο να πραγματοποιηθούν κάποιες άλλες μεταγραφές, καθώς είναι πολύ δύσκολο να βρεθούν ποδοσφαιριστές με τις προδιαγραφές που επιθυμεί ο σύλλογος του Παραδεισίου.

Στα αγωνιστικά, οι ποδοσφαιριστές επέστρεψαν στις προπονήσεις χθες. Η πρώτη πραγματοποιήθηκε στις 3:00 μ.μ ,στο βοηθητικό των Καλυθιών, με απόντες τους συνήθεις Γαλανού και Μαχλή, αλλά και τους νεαρούς Αντωνούρη και Φασάκη που την ίδια ώρα αγωνίζονταν με την Μικτή μας ομάδα. Οι προπονήσεις των «ερυθρόμαυρων» θα συνεχιστούν σήμερα, ενώ έχει προγραμματιστεί φιλικό παιχνίδι το Σάββατο με αντίπαλο τον Απόλλωνα Κ. Επίσης, η Διοίκηση του Κλεάνθη αποδέχτηκε την πρόταση του Διαγόρα για την διεξαγωγή φιλικού παιχνιδιού, όμως δεν είναι ακόμη σίγουρο, καθώς αναζητείται διαθέσιμο γήπεδο για την διεξαγωγή του.



Περιμένει τις εξελίξεις στα θέματα των Φυλακούρη και Γκινή ο προπονητής του Κλεάνθη

Ο Κλεάνθης προσκαλεί

Η Διοίκηση του Α.Σ. Κλεάνθη προσκαλεί όλους τους φίλους της ομάδας και όχι μόνο, την Δευτέρα 1η Ιανουαρίου στην πρωτοχρονιάτικη χοροεσπερίδα που διοργανώνει στο κέντρο διασκέδασης «Κουφάς» που βρίσκεται απέναντι από το αεροδρόμιο.

Η ώρα έναρξης της εκδήλωσης έχει προγραμματιστεί για τις 9:00 μ.μ.

Περιμένει τον Διαγόρα

Τις προθέσεις του Διαγόρα για τον Αγγελόπουλο αναμένει ο Ιάλυσος για να κινηθεί ανάλογα, στην περίοδο των μεταγραφών του Ιανουαρίου



Διακαής πόθος του Ιάλυσου είναι ο έμπειρος επιθετικός

Καμία εξέλιξη δεν υπάρχει στα μεταγραφικά ζητήματα για την ομάδα του Ιάλυσου, καθώς όλοι περιμένουν τις αποφάσεις που θα πάρει η Διοίκηση του Διαγόρα για τον Παναγιώτη Αγγελόπουλο. Ο επιθετικός του «γηραιού» αποτελεί πάντως διακαή πόθο του προπονητή του Ιάλυσου Βασίλη Δελαπόρτα.

Η ομάδα της Ιαλυσού έχει δείξει στην μέχρι τώρα πορεία της στο Περιφερειακό Πρωτάθλημα πως αντιμετωπίζει πρόβλημα στην επίθεση, ενώ με δηλώσεις του πριν λίγο καιρό στην «δσπορ» ο Δελαπόρτας είχε επισημάνει την αναγκαιότητα απόκτησης επιθετικού. Αυτός έχει βρεθεί στο πρόσωπο του Αγγελόπουλου, ο οποίος, θυμίζουμε, πως και την προηγούμενη χρονιά είχε αγωνιστεί από τον Ιανουάριο και μετά δανεικός στον Α.Ε.Ρ.Α. ενώ και την φετινή σαιζόν δεν έχει τις συμμετοχές που θα ήθελε γεγονός που δεν αποκλείει και ο ίδιος ο ποδοσφαιριστής να θελήσει να πάει σε κάποια ομάδα όπου θα μπορεί να αγωνίζεται. Ομως, πέραν της επιθυμίας του Ιάλυσου να τον εντάξει στο δυναμικό του, όλα κρίνονται από τον Διαγόρα, αν και μέχρι στιγμής και με τα υπάρχοντα δεδομένα, δύσκολα ο Αγγελόπουλος θα παραχωρηθεί.

Πάντως, σύμφωνα με δηλώσεις του προπονητή των «ερυθροκιτρίνων» Βασίλη Δελαπόρτα: «Ο Ιάλυσος δεν θα ενδιαφερθεί στην συνέχεια για την απόκτηση με την μορφή δανεισμού του Κώστα Καλημέρη, καθώς ο νεαρός μέσος δεν επιθυμεί να αποχωρήσει από τον Διαγόρα».

Πέρα από τα μεταγραφικά ζητήματα, χθες είχαμε και προπόνηση για τον Ιάλυσο που πραγματοποιήθηκε στις 3:30 μ.μ., στο Οικονομίδειο με πολλές απουσίες για διάφορους λόγους. Συγκεκριμένα, απουσίαζαν από την προπόνηση τέσσερις ποδοσφαιριστές, ενώ άλλοι τρεις ακολούθησαν ατομικό πρόγραμμα εκγύμνασης. Οι τραυματίες Γ. Φωτεινής και Γαϊτάνος αλλά και ο Καρακώστας που είχε πυρετό έκαναν ατομικό πρόγραμμα, ενώ δεν προπονήθηκαν καθόλου οι Πεστλίκης που έχει πάρει άδεια από τον προπονητή του, ώστε να περάσει τις γιορτές στην ιδιαίτερη πατρίδα του και ο Φραντζής που είχε πυρετό. Επίσης, απόντες ήταν και οι νεαροί Τριανταφύλλου και Αξιώτης, ο πρώτος γιατί έχει ενοχλήσεις σε δάχτυλο του ποδιού του και ο δεύτερος επειδή αγωνιζόταν με την Μικτή Νέων.

Οι προπονήσεις για τους «ερυθροκίτρινους» θα συνεχιστούν μέχρι και την Κυριακή, ενώ αύριο αναμένεται να δώσουν φιλικό παιχνίδι με την Ρόδο.

ΠΡΩΤΑΘΛΗΜΑΤΑ ΕΠΣΔ - ΜΙΚΤΕΣ

ΣΑΝ ΣΕ ΠΡΟΠΟΝΗΣΗ

• Δεν αντιμετώπισε κανένα πρόβλημα η μικτή ομάδα των Νέων, η οποία επικράτησε εύκολα χθες στα Κοσκινού της αντίστοιχης της Σάμου με σκορ 4-0



Σε «προπόνηση» εξελίχθηκε το χθεσινό επίσημο παιχνίδι της μικτής μας ομάδας στα Κοσκινού, για την 4η αγωνιστική του Πρωταθλήματος των Ενώσεων, με αντίπαλο την ένωση της Σάμου. Οι ποδοσφαιριστές του Ανδρέα Τσακμακίδη δεν αντιμετώπισαν κανένα πρόβλημα σε όλη την διάρκεια του αγώνα και πήραν εύκολα τους τρεις βαθμούς της νίκης, απέναντι σε μία ομάδα που ήρθε στην Ρόδο απλώς και μόνον με έντεκα ποδοσφαιριστές.

Το παιχνίδι

Από την αρχή μέχρι και το τελευταίο σφύριγμα του διαιτητή της αναμέτρησης, Κετσέ, οι γηπεδούχοι είχαν την πρωτοβουλία των κινήσεων. Εφταναν εύκολα στην αντίπαλη περιοχή, όμως παρουσίαζαν αδυναμία να μπουν μέσα και να ολοκληρώσουν τις φάσεις. Εξαίρεση αποτέλεσε αυτή του 14΄, από την οποία η μικτή μας ομάδα πήρε το προβάδισμα στο σκορ. Στην επανάληψη οι ποδοσφαιριστές του Τσακμακίδη, έγιναν πιο ουσιαστικοί, βρήκαν τις λύσεις και πέτυχαν τρία ακόμη γκολ, δίνοντας διαστάσεις θριάμβου στην επιτυχία τους. Δεν έλειψαν όμως και οι φάσεις που προβλημάτισαν τον ενωσιακό προπονητή, στον αμυντικό κυρίως τομέα, οι οποίες προήρθαν από μεμονωμένα κυρίως λάθη που όμως σε αυτό το παιχνίδι δεν στοίχησαν.

Φάσεις – γκολ

14΄ Με δυνατό σουτ του Μπιλιά έξω από την περιοχή η μικτή μας ομάδα άνοιξε το σκορ 1-0.

60΄ Ανατροπή του Αξιώτη από τον Πλατίγκο, πέναλτι. Την εσχάτη των ποινών εκτέλεσε εύστοχα ο Ευγενικός 2-0.

71΄ Ο Φασάκης από διαγώνια θέση με δυνατό σουτ, άφησε «άγαλμα» τον Θυρμπάνο, ανεβάζοντας με αυτόν τον τρόπο τον δείκτη του σκορ στο 3-0. Το τελικό 4-0 πέτυχε στο 81΄ Αξιώτης με καρφωτή κεφαλιά.

Διαιτησία

Χωρίς προβλήματα η διαιτησία των Κετσέ, Μίαρη και Κασιώτη.

Οι συνθέσεις:

Δωδεκάνησος:

Ζερβός Π, Καλημέρης (80΄ Νικολής), Παπαδόπουλος, Φασάκης, Μέντος (80΄ Αντωνούρης), Δημητρακιού, Κασταρής, Ζερβός Κ. (75΄ Διαμαντής), Ευγενικός, Αξιώτης, Μπιλιάς.

Σάμος:

Θυρπάνος, Δημητρίου, Πλατίγκος, Ζάγκας, Κονταράς, Γκίλας, Πλατίγκος, Αλεξανδρίδης, Μοσχογιάννης, Ψαρρός, Λύκος.



Θετική εικόνα

Ικανοποιημένος δήλωσε μετά το τέλος του αγώνα ο προπονητής της μικτής ομάδας των Νέων Ανδρέας Τσακμακίδης για την νίκη της ομάδας του, όμως δεν παρέλειψε να αναφέρει και ορισμένα γεγονότα τα οποία τον ενόχλησαν.

Συγκεκριμένα δήλωσε:

«Εμεινα ικανοποιημένος από την συνολική εικόνα της ομάδας. Είχαμε καλή κυκλοφορία της μπάλας σε αρκετά μεγάλο διάστημα και αν δεν υστερούσαμε στην τελική προσπάθεια θα μπορούσε το σκορ να ήταν μεγαλύτερο.

Από την άλλη πλευρά με ενοχλούν κάποια μεμονωμένα ατομικά λάθη παικτών τα οποία επαναλαμβάνονται στα παιχνίδια που έχουμε δώσει μέχρι τώρα (φιλικά η επίσημα) και τα οποία πρέπει να διορθώσουμε στην συνέχεια.

Με την ευκαιρία, εύχομαι σε όλη την αθλητική οικογένεια της Δωδεκανήσου, υγεία σε ατομικό και οικογενειακό επίπεδο και να δούμε τις ομάδες μας όσο πιο ψηλά γίνεται».

Με το βλέμμα στο μέλλον

Τέσσερις ποδοσφαιριστές «έκλεισε» για του χρόνου ο Ροδιακός

Τον προγραμματισμό της για την νέα αγωνιστική περίοδο έχει ξεκινήσει η ομάδα του Ροδιακού και ήδη έχει εξασφαλίσει την συμμετοχή τεσσάρων ποδοσφαιριστών από τα τμήματα υποδομής του Διαγόρα.

Με τον τρόπο αυτόν δίνει συνέχεια στο μέχρι τώρα πετυχημένο «μοντέλο», να απαρτίζεται η ομάδα από νεαρούς σε ηλικία ποδοσφαιριστές.

Στα αγωνιστικά, οι «γαλανόλευκοι» πραγματοποίησαν χθες την πρώτη τους προπόνηση μετά τις γιορτές των Χριστουγέννων. Το πρόγραμμα περιελάμβανε ασκήσεις φυσικής κατάστασης.

Για σήμερα η ομάδα του Ροδιακού έχει κλείσει φιλικό παιχνίδι με αντίπαλο τον Ευαγόρα, στο γήπεδο των Αγ. Αποστόλων και με ώρα έναρξης την 4μ.μ.

Το μοναδικό πρόβλημα του Γιώργου Μόσχου είναι ο τραυματίας Πισσάς, που, όπως πιστεύεται από τους ανθρώπους του Ροδιακού θα είναι έτοιμος με την επανέναρξη του πρωταθλήματος.

«ΕΓΚΑΙΝΙΑ» ΣΤΗΝ ΚΑΡΠΑΘΟ

Με αγώνα του πρωταθλήματος υποδομών, θα ξεκινήσουν για την νέα χρονιά οι δραστηριότητες της ΕΠΣΔ. Το παιχνίδι θα πραγματοποιηθεί την Τετάρτη 3 Ιανουαρίου στις 12 στην Κάρπαθο, ανάμεσα στον γηπεδούχο Ποσειδώνα και τον Ιάλυσο. Διαιτητής της αναμέτρησης θα είναι ο Χουβαρδάς.

ΣΕΜΙΝΑΡΙΟ κανονισμών στην Κω

Το Δ.Σ. της ΕΠΣΔ ανακοινώνει στους παράγοντες Σωματείων, προπονητές και ποδοσφαιριστές ότι την Παρασκευή 29 Δεκεμβρίου και ώρα 8.30 στο Ξενοδοχείο ΜΑΡΙΤΙΝΑ στην ΚΩ θα πραγματοποιήσει Σεμινάριο με θέματα:

α.- Κανονισμοί Διαιτησίας
β.- Καλλιέργειας και Ανάπτυξης
γ.- Κανονισμοί Νέου ΚΑΠ

ΤΟΥΡΝΟΥΑ ΠΟΔΟΣΦΑΙΡΟΥ

Στην Κέφαλο της Κω θα πραγματοποιηθεί στις 29 του μήνα η τελευταία δραστηριότητα για φέτος της επιτροπής καλλιέργειας και ανάπτυξης της ΕΠΣΔ με την διεξαγωγή ποδοσφαιρικού τουρνουά.

Αναλυτικά η προκήρυξη:

Η επιτροπή Καλλιέργειας και Ανάπτυξης της Ε.Π.Σ.Δ. προκηρύσσει παιδικό Τουρνουά για ηλικίες 94-95 - 96 στην Κω στις 29/12/2006 στο γήπεδο ΚΕΦΑΛΟΥ.

Το τουρνουά αφορά Σωματεία του Βορείου Συγκροτήματος (ΚΩ-ΝΙΣΥΡΟΥ-ΚΑΛΥΜΝΟΥ-ΛΕΡΟΥ-ΠΑΤΜΟΥ-ΛΕΙΨΩΝ).

Θα συμμετέχουν 8 παίκτες από κάθε ομάδα και θα χρησιμοποιείται το μισό γήπεδο κατά πλάτος.

Ο αριθμός των παικτών που θα δηλώνονται θα είναι απεριόριστος και οι αλλαγές κατά αγώνα ελεύθερες.

Για τη συμμετοχή θα είναι απαραίτητη η ύπαρξη δελτίου καθώς και Κατάσταση Υγείας ενώ επιτρέπεται η συμμετοχή αθλητών μικρότερης ηλικίας με την προϋπόθεση ότι αυτοί δεν θα μπορούν να συμπεριληφθούν στη μικρότερη κατηγορία.

Σύλλογοι που δεν συμπληρώνουν τον απαραίτητο αριθμό παικτών μπορούν να δημιουργούν μικτές ομάδες εφόσον ανήκουν στον ίδιο δήμο.

Τα Τουρνουά θα διεξαχθεί σε ομίλους και κάθε ομάδα θα δώσει τουλάχιστον τρεις αγώνες.

Δηλώσεις συμμετοχής μέχρι 28/12/2006.

ΠΡΩΤΑΘΛΗΜΑΤΑ Ε.Π.Σ.Δ.

Αναμένει τις επιστροφές

Με αρκετές απουσίες πραγματοποιήθηκε η χθεσινή πρώτη προπόνηση του Απόλλωνα Κ. μετά τα Χριστούγεννα, αν και την Τρίτη ο σύλλογος πήρε μέρος στο τουρνουά που διεξήχθη, προς τιμήν του παλιού παράγοντα του Ερμή Κ., Μιχάλη Χατζηγεωργίου. Από την αγωνιστική διάθεση που επέδειξαν οι απομείναντες ποδοσφαιριστές του στο τουρνουά, ο προπονητής της ομάδας Σπύρος Αγγελόπουλος έμεινε ικανοποιημένος και ελπίζει ότι στις επόμενες προπονήσεις που θα επιστρέψουν και οι απόντες, θα προετοιμαστούν καλύτερα για την επανέναρξη του Πρωταθλήματος.

Συγκεκριμένα, από τις προπονήσεις της ομάδας απουσιάζουν δικαιολογημένα οι Νικολός, Τραβαγιάκης, Δημητριάδης, Κιάρι, Αχιολάς και Κιλασίν. Ο Νικολός βρίσκεται στην Αθήνα για επαγγελματικούς λόγους, οι Τραβαγιάκης, Δημητριάδης και Κιάρι αναχώρησαν για τις ιδιαίτερες πατρίδες τους, λόγω των εορτών, ενώ οι Αχιολάς και Κιλασίν είναι τραυματίες, καθώς ο πρώτος νοιώθει κάποιες ενοχλήσεις στον προσαγωγό και ακολουθεί θεραπείες, ενώ ο Κιλασίν αναμένεται να υποβληθεί σε εγχείρηση αποκατάστασης της ρήξης χιαστών που έχει υποστεί.

Πάντως, ο Αγγελόπουλος ελπίζει πως στην αυριανή προπόνηση θα δει τους τρεις από τους έξι να μετέχουν κανονικά στην προπόνηση, καθώς οι Νικολός και Δημητριάδης αναμένεται να επιστρέψουν στην Ρόδο, ενώ και ο Αχιολάς θα μπει σε κανονικούς ρυθμούς προπονήσεων. Οι υπόλοιποι δύο, Κιάρι και Τραβαγιάκης θα τεθούν στην διάθεση του προπονητή τους στις προπονήσεις της επόμενης εβδομάδας, όταν η ομάδα θα προετοιμάζεται για το παιχνίδι της επανέναρξης του Πρωταθλήματος με αντίπαλο τον Αρη Αρχαγγέλου.

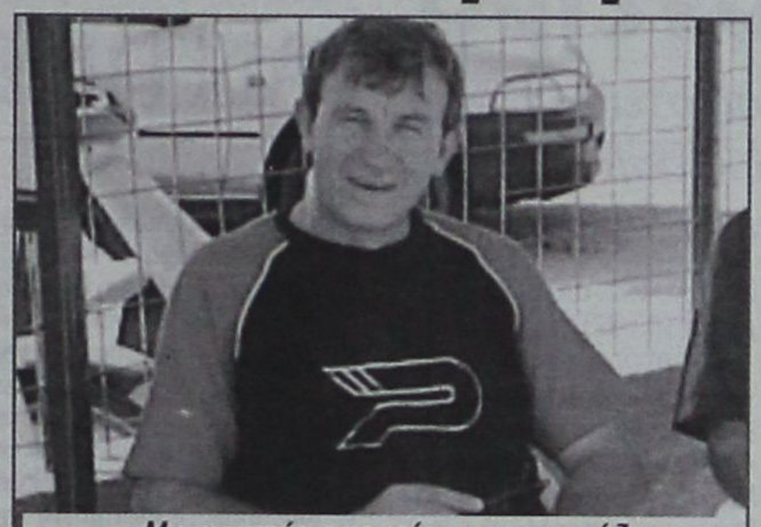

Με αρκετές απουσίες προετοιμάζει την ομάδα του ο έμπειρος προπονητής.

Ο προπονητής του Απόλλωνα Κ., ώστε να προετοιμάσει κατάλληλα την ομάδα του στην επανέναρξη του Πρωταθλήματος

Στόχος και επιθυμία των ανθρώπων του συλλόγου των Καλυθιών είναι η ομάδα την φετινή χρονιά να διαγράψει μία πολύ καλή πορεία, ώστε να αναδειχθούν και κάποιοι νεαροί ποδοσφαιριστές από τους αρκετούς που διαθέτει και έχουν αρκετές συμμετοχές ως τώρα στο Πρωτάθλημα. Η καλή πορεία που πραγματοποίησε ο σύλλογος στους αγώνες που έδωσε μέχρι και την διακοπή του Πρωταθλήματος, λόγω των εορτών, δίνει ώθηση στους «κυανοκίτρινους» πως μπορούν να συνεχίσουν αυτή την πορεία και μετά την επανέναρξη των επίσημων αγωνιστικών υποχρεώσεων και η ομάδα να τερματίσει στις πρώτες θέσεις του βαθμολογικού πίνακα.

Οι προπονήσεις της ομάδας θα συνεχιστούν σήμερα και αύριο, ενώ για το Σάββατο έχει προγραμματιστεί ένα δυνατό φιλικό με αντίπαλο τον Κλεάνθη, ώστε πριν την διακοπή των προπονήσεων για την Πρωτοχρονιά, οι ποδοσφαιριστές να διατηρηθούν σε καλή αγωνιστική κατάσταση.

«ΔΕΝ ΚΑΙΓΟΜΑΙ για την άνοδο»

«Αν έχουμε την ευκαιρία όμως δεν θα την αφήσουμε», δήλωσε ο Μιχάλης Μανωλάς

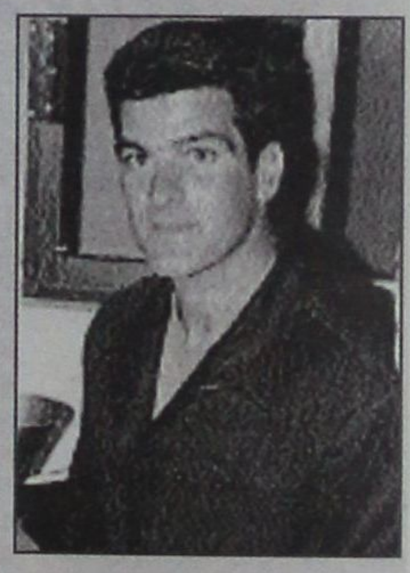

«Εμείς ήμασταν το αουτσάιντερ στην αρχή της χρονιάς για την άνοδο. Μας βγήκε η δουλειά που κάνουμε και έχουμε αυτά τα αποτελέσματα. Δεν «καίγομαι» για την άνοδο γιατί σκοπός δεν πρέπει να είναι μόνο να ανέβεις σε μεγαλύτερη κατηγορία αλλά και να διατηρηθείς σε αυτή. Βέβαια αν έχουμε την ευκαιρία δεν θα την αφήσουμε ανεκμετάλλευτη» δήλωσε στην «δσπορ» ο προπονητής της Δήμητρας Δ. Μιχάλης Μανωλάς αναφερόμενος στην προσπάθεια της ομάδας του κατά την τρέχουσα αγωνιστική περίοδο.

Για πιθανές μεταγραφές στην ομάδα της Δαματριάς ο έμπειρος τεχνικός ανέφερε ότι «Δεν τις χρειαζόμαστε».

Στα αγωνιστικά, οι ποδοσφαιριστές της Δήμητρας επανήλθαν χθες στις προπονήσεις μετά τα Χριστούγεννα. Το πρόγραμμα ξεκίνησε σε χαλαρούς ρυθμούς που έγιναν εντονότεροι όσο εξελισσόταν. Θα ακολουθήσουν άλλες δυο προπονήσεις μέχρι την Πρωτοχρονιά έτσι ώστε οι ποδοσφαιριστές να επανέλθουν πριν τα επίσημα παιχνίδια.

Ο Μιχάλης Μανωλάς δεν αντιμετωπίζει κανένα πρόβλημα με τραυματισμούς ποδοσφαιριστών του αλλά θα έχει δυο απουσίες.

Συγκεκριμένα τους Χιώτη και Οντίν που βρίσκονται εκτός Ρόδου για την Πρωτοχρονιά.

ΕΠΙΣΤΡΟΦΗ ΜΕ ΑΠΟΥΣΙΕΣ

Επανήλθαν σε ρυθμούς προπονήσεων οι ποδοσφαιριστές του Ηρακλή, με απόντες τους Μανιά, Καρίκη, Γιακουμάρο και Μακρή

Χθες επέστρεψαν σε ρυθμούς προπονήσεων οι ποδοσφαιριστές του Ηρακλή Μ. μετά το ρεπό που τους είχε δώσει ο προπονητής του συλλόγου Ανδρέας Βλασόπουλος. Η προπόνηση της ομάδας πραγματοποιήθηκε αρχικά γύρω από τον αγωνιστικό χώρο του γηπέδου και στην συνέχεια το πρόγραμμα εκγύμνασης ολοκληρώθηκε στο βοηθητικό, καθώς το κυρίως γήπεδο πρέπει να παραμείνει χωρίς επιβάρυνση για κάποιο διάστημα, λόγω συντήρησης του.

Από την πρώτη προπόνηση του συλλόγου απουσίαζαν για διάφορους λόγους, είτε λόγω τραυματισμών είτε διακοπών οι Μανιάς, Καρίκης, Γιακουμάρος και Μακρής, οι οποίοι αναμένεται να τεθούν στην διάθεση του προπονητή τους μέσα στις προσεχείς ημέρες.

Πάντως, το ευχάριστο για τον Βλασόπουλο είναι ότι προπονήθηκε κανονικά και χωρίς να αισθανθεί την παραμικρή ενόχληση ο Δράκος, ο οποίος φαίνεται πως ξεπέρασε το πρόβλημα τραυματισμού που τον ταλαιπωρούσε και τίθεται άμεσα στην διάθεση του προπονητή του με την επανέναρξη του Πρωταθλήματος.

Ο Ηρακλής μέχρι και την διακοπή του Πρωταθλήματος και την ολοκλήρωση σχεδόν του Α' γύρου της Α' κατηγορίας έχει αποδείξει με την αγωνιστική του παρουσία, πως είναι από τις πιο δυνατές ομάδες της κατηγορίας και εάν επωφεληθεί τυχόν στραβοπατήματα των πρωτοπόρων ίσως κυνηγήσει την κατάκτηση του τίτλου, μετά από πάρα πολλά χρόνια.

Πάντως, η μέχρι τώρα πορεία του συλλόγου αποδεικνύει ότι οι δυνατότητες υπάρχουν αρκεί να συνεχίσουν την προσπάθεια μέχρι τέλους.

Οι προπονήσεις για την ομάδα των Μαριτσών θα συνεχιστούν σήμερα, ενώ την Παρασκευή θα δοθεί ρεπό στους ποδοσφαιριστές. Για το Σάββατο, οι ιθύνοντες του Ηρακλή κάνουν προσπάθειες, ώστε να βρεθεί αντίπαλος και γήπεδο για την διεξαγωγή φιλικού παιχνιδιού, ενώ σε αντίθετη περίπτωση θα πραγματοποιηθεί κανονικά προπόνηση.

Παράλληλα, έχει προγραμματιστεί από την Διοίκηση του Ηρακλή, την Παρασκευή στις 29 Δεκεμβρίου στο κέντρο «Εξοδος» εορταστική βραδιά με ζωντανή μουσική και πλούσια λαχειαγορά.

Στην εκδήλωση αυτή οι παράγοντες του συλλόγου περιμένουν όλο τον φίλαθλο κόσμο της ομάδας, ώστε να διασκεδάσουν αλλά και να ενισχύσουν την ομάδα οικονομικά.

Τέλος, όπως κάθε χρόνο έτσι και φέτος την Πρωτοχρονιά οι ποδοσφαιριστές αλλά και διοικούντες τον Ηρακλή θα περιέλθουν στο χωριό τραγουδώντας τα κάλαντα και ταυτόχρονα μοιράζοντας ημερολόγια του συλλόγου στα σπίτια.

Σε χαλαρούς ρυθμούς

• Η πρώτη προπόνηση του Ηρακλή, μετά τα Χριστούγεννα

Χθες επέστρεψαν στις προπονήσεις οι ποδοσφαιριστές του Ηρακλή Λάρδου. Το πρόγραμμα περιελάμβανε ασκήσεις μπάλας οι οποίες εξελίχθηκαν σε χαλαρούς ρυθμούς, προκειμένου να μην μπουν απότομα στο αγωνιστικό πρόγραμμα, μετά τις διακοπές των Χριστουγέννων.

Στην σημερινή προπόνηση ο Γιώργος Χατζηπέτρος αναμένεται να «ανεβάσει» τους ρυθμούς και το Σάββατο θα προσπαθήσει να κλείσει φιλικό παιχνίδι, έτσι ώστε να ανακτήσουν την αγωνιστική τους κατάσταση και να είναι έτοιμοι με την επανέναρξη του πρωταθλήματος.

Ο έμπειρος τεχνικός δεν έχει στην διάθεσή του τους τραυματίες Κοντού με πρόβλημα στην μέση και Παπασταματίου που έχει κάνει εγχείρηση στους χιαστούς.

Ο πρωτοπόρος του Α' ομίλου της Β' τοπικής κατηγορίας, θα αγωνιστεί με την επανέναρξη του πρωταθλήματος στην δύσκολη έδρα της Δόξας Ψίνθου και θέλει την νίκη για να διατηρήσει την διαφορά ασφαλείας των τεσσάρων πόντων από το δεύτερο Αστέρα Παστίδας.

ΜΠΑΣΚΕΤ - ΛΟΙΠΑ ΑΘΛΗΜΑΤΑ

Α2 ΜΠΑΣΚΕΤ

«Χάθηκε» το όνειρο

Δεν μπόρεσε ο Κολοσσός να υπερασπιστεί το όνομά του και δέχθηκε την βαριά ήττα - αποκλεισμό από τον Α.Γ.Ο.Ρ στο Ρέθυμνο με σκορ 85-60

Δεν τα κατάφερε ο Κολοσσός στο Ρέθυμνο. Γνώρισε την ήττα από τον Α.Γ.Ο.Ρ και «αποχαιρέτησε» το όνειρο της συμμετοχής του στον τελικό του Κυπέλλου Ελλάδας στις 23 Μαρτίου με αντίπαλο τον Παναθηναϊκό, στο Ο.Α.Κ.Α.

Οι Κρητικοί παρουσιάστηκαν πιο έτοιμοι σε όλα τα επίπεδα. Με καλύτερη ψυχολογία από την στιγμή που ήταν μέσα στην πρόκριση από το πρώτο παιχνίδι(έχασαν στην Ρόδο με ένα πόντο διαφορά), εκμεταλλεύτηκαν τον παράγοντα έδρα και τον έκτο παίκτη που «δημιούργησαν» οι φίλαθλοι του οι οποίοι κατέκλυσαν τις εξέδρες του γηπέδου και έφτασαν στην εύκολη όπως εξελίχθηκε νίκη-πρόκριση, επί του Κολοσσού που «πάλεψε» μόνο για ένα ημίχρονο. Ομως, ανεξάρτητα από την εξέλιξη, δεν παύει η συμμετοχή των «θαλασσί» στους ημιτελικούς να θεωρείται επιτυχία. Για πρώτη φορά στην ιστορία της, η ομάδα του νησιού μας έφτασε σε αυτή τη φάση. Σε αυτές τις περιπτώσεις συνήθως κρατάς τα θετικά. Και ο Κολοσσός με αυτή την προσπάθεια έδειξε πως βρίσκεται σε σωστό δρόμο.

Σε ότι αφορά το παιχνίδι οι παίκτες του Γιώργου Ζευγώλη, παρουσιάστηκαν αδύναμοι να ακολουθήσουν τους αντίπαλους τους λίγο πριν την ολοκλήρωση του ημιχρόνου. Μέχρι εκείνο το σημείο διατηρούσαν την επαφή με το σκορ. Από εκεί και πέρα οι Κρητικοί «μονολογούσαν» και δικαίως πήραν την πρόκριση στον τελικό του Κυπέλλου. Για τους φιναλίστ του τελικού η χθεσινή ημέρα ήταν ιστορική, όπως θα ήταν και για τον Κολοσσό αν τα κατάφερνε. Πέρασε για πρώτη φορά στο τελικό του Κυπέλλου Ελλάδας. Η ομάδα της Κρήτης γίνεται η δεύτερη ομάδα της Α2 που προκρίνεται σε τελικό, μετά τον Πανελλήνιο που το 1987 είχε κάνει κάτι παρόμοιο παίζοντας με τον Άρη στο ΣΕΦ.

Το «φιλμ» του αγώνα

Με την βοήθεια του φίλαθλου κόσμου τους που γέμισε ασφυκτικά το «Μελίνα Μερκούρη», οι παίκτες του Στέργιου Κουφού επέβαλαν από το ξεκίνημα τον ρυθμό τους (17-1, στο 5ο λεπτό) και έκλεισαν την πρώτη περίοδο προηγούμενοι με 28-20.

Οι φιλοξενούμενοι κατάφεραν να πλησιάσουν στους 3π. (33-30, στο 14ο λεπτό), όμως, ο ΑΓΟΡ εκμεταλλευόμενος την απίστευτη ευστοχία του από τα 6.25μ. (συνολικά πέτυχε 16/27 τρίποντα!), ανέκτησε τον έλεγχο και πήγε στα αποδυτήρια με την ολοκλήρωση του πρώτου εικοσαλέπτου, έχοντας μια διαφορά 7π. (43-37).

Η διαφορά αυτή είχε συνεχώς ανοδικές τάσεις και στο 28ο λεπτό έφτασε στο +18 (56-38). Οι παίκτες του Γιώργου Ζευγώλη προσπάθησαν να αντιστρέψουν την εις βάρος τους κατάσταση, μάταια, όμως... Οι γηπεδούχοι διατήρησαν τον απόλυτο έλεγχο και έκλεισαν το 3ο δεκάλεπτο προηγούμενοι με 61-45.

Συνεχίζοντας το ρεσιτάλ τους από την γραμμή του τριπόντου, οι παίκτες του ΑΓΟΡ βρέθηκαν ακόμη και στο +23π. (79-63), για να «σφραγίσουν» το εισιτήριό για τον τελικό με 85-60, σκορ που διαμορφώθηκε με τρίποντο του Σπανού, ο οποίος είχε 5/5!

Δεκάλεπτα: 28-20, 43-34, 61-45, 85-60.

ΑΓΟΡ:

Κυριακόπουλος 13, Κούμουλος 17, Σπανός 21(5/5τρ), Σκαμνάκης, Χουλιάρας, Τσιριγωτάκης 9(3), Πανάρας 10, Κωστής 2, Βαρδαβάς 2, Σολωμονίδης 1, Κορωνίδης, Μπλαντένοβιτς 10

ΚΟΛΟΣΣΟΣ:

Σκορδάλης 8, Μοσχοβίτης 8, Κεφαλάς 4, Μητρόπουλος 3, Παναγιωταράκος 6, Κουπίδης 11, Τσότσος 2, Λάτοβιτς 7, Τσαμάτος 9, Πετροδημόπουλος 2.

Με «άγριες» διαθέσεις

Περιμένει τους ποδοσφαιριστές του ο Γιώργος Ορφανίδης μετά το ρεπό των Χριστουγέννων

«Δουλειά μας είναι να βάλουμε τους ποδοσφαιριστές σε «φουλ» ρυθμό μετά τις γιορτές των Χριστουγέννων».

Με αυτά τα λόγια ο προπονητής του Πολύστρατου Γιώργος Ορφανίδης έδειξε της προθέσεις του για τις προπονήσεις μέχρι την επανέναρξη του πρωταθλήματος.

Οι ποδοσφαιριστές της ομάδας των Λαέρμων προπονήθηκαν χθες για πρώτη φορά μετά τα Χριστούγεννα. Το πρόγραμμα περιλάμβανε ασκήσεις με την μπάλα και βελτίωση της φυσικής κατάστασης σε αρκετά έντονους ρυθμούς μετά το τετραήμερο ρεπό τους.

Ο έμπειρος τεχνικός των «πρασίνων» δεν αντιμετωπίζει προβλήματα τραυματισμών με τους ποδοσφαιριστές του, καθώς και ο Χάσταλης αναμένεται να πάρει μέρος στο κανονικό πρόγραμμα. Μοναδικοί απόντες θα είναι οι Κωστίδης και Τονίδης που βρίσκονται στις ιδιαίτερες πατρίδες τους για την Πρωτοχρονιά.

Η ομάδα του Πολύστρατου θα δώσει και ένα φιλικό παιχνίδι την Παρασκευή το Σάββατο με τον Αστέρα Παστίδας στο γήπεδο της Παστίδας. Η ακριβής ημέρα διεξαγωγής του φιλικού παιχνιδιού θα αποφασιστεί τις επόμενες μέρες κατόπιν συνεννόησης με τους ανθρώπους του Αστέρα.

ΝΕΕΣ ΚΑΤΕΥΘΥΝΣΕΙΣ

ΑΝΤΙΜΕΤΩΠΙΣΗ



Σαββάκης Μιχάλης
Ορθοπεδικός Χειρουργός

Β΄ ΜΕΡΟΣ

Η αντιμετώπιση της αθλητικής κάκωσης απαιτεί ουσιαστικά περισσότερα πράγματα από τη θεραπεία μιας τραυματισμένης περιοχής του σώματος του αθλητή. Οι ασθενείς αυτοί χρειάζονται συμβουλές σε έναν αριθμό άλλων θεμάτων, όπως η διατήρηση της συνολικής καλής φυσικής τους κατάστασης στη διάρκεια της ανάρρωσης και απαιτούν ενημέρωση για την πρόγνωση. Εάν χρειασθεί φυσιοθεραπεία, θα πρέπει να έχουν κάποια γνώση των διαφόρων μεθόδων και κατά προτίμηση μια στενή επαγγελματική σχέση με τον θεραπευτή της εκλογής τους. Είναι σφάλμα να γίνεται αυτομάτως αποδεκτό ότι ο πάγος και οι υπέρηχοι, για παράδειγμα, θεραπεύουν όλους τους τραυματισμούς των μαλακών μορίων. Χρειάζεται περισσότερο κριτική εκτίμηση των επιλογών, πριν από τον καθορισμό ειδικών θεραπευτικών μέτρων. Ενας καλός φυσιοθεραπευτής χρειάζεται πάνω από όλα μια διάγνωση, μετά την οποία πιθανώς να έχει περισσότερη εμπειρία από τον θεράποντα ιατρό, όσον αφορά στη χρησιμότητα τρόπων θεραπείας, όπως π.χ. ελαφρές ή έντονες μαλάξεις, εφαρμογή λέιζερ κ.λπ. Είναι όμως υποχρέωση του θεράποντος ιατρού να καθοδηγήσει και να ενθαρρύνει τη λειτουργία κατάλληλου μηχανισμού ανατροφοδότησης πληροφοριών σχετικών με την εξέλιξη της κατάστασης του ασθενούς.

Ανάλογα με τον τύπο, τη βαρύτητα και τη διάρκεια της κάκωσης, μπορεί να χρειασθεί να μεταφερθεί ο ασθενής από το δωμάτιο του νοσοκομείου στον χώρο της αποκατάστασης, όπου μπορούν να γίνουν προοδευτικές ασκήσεις μυϊκή ενδυνάμωσης και κινησιοθεραπείας. Ισοτονικές, ισομετρικές και ισοκινητικές ασκήσεις, όλες έχουν τη θέση τους και θα πρέπει να συνδυάζονται με ενδεδειγμένα προγράμματα διατατικών μυϊκών ασκήσεων. Καθώς αυξάνουν τα γυμναστήρια και οι λέσχες υγείας, όπου χρησιμοποιούνται περίπλοκα μηχανήματα, όπως ο Ναυτίλος, τόσο για την άσκηση, όσο και για την αποκατάσταση, είναι σημαντικό να καθοδηγείται η εξέλιξη της θεραπείας από τον θεράποντα ιατρό, ώστε οι οριζόμενες ασκήσεις να είναι ειδικές τόσο για την κάκωση, όσο και για το άθλημα. Ξεχνάμε συχνά ότι ασκήσεις μυϊκής ενδυνάμωσης, οι οποίες πρωταρχικά γίνονται κατά κύριο λόγο για ειδικές ομάδες μυών, μπορεί να επιβαρύνουν άλλα μέρη του σώματος -αυτό σχετίζεται ιδιαίτερα με την πρόληψη κάκωσης της σπονδυλικής στήλης- κατά τη διάρκεια της αποκατάστασης τραυματισμένου μέλους.

Η επαφή με τον προπονητή ή τον γυμναστή αποτελεί σημαντική πλευρά τόσο της εκτίμησης, όσο και της αντιμετώπισης. Οι προπονητές των αθλητών, ιδιαίτερα αυτοί που ασχολούνται με ομάδες νεότερων ατόμων με σημαντικό ταλέντο, μπορεί να δώσουν χρήσιμες πληροφορίες, οι οποίες δεν θα μπορούσαν διαφορετικά να αποκαλυφθούν. Αντίθετα, οι προπονητές χρειάζονται καθοδήγηση στην αντιμετώπιση ειδικών μορφών ψυχολογικής πίεσης που παρουσιάζονται κατά τη διάρκεια της επανάληψης της εκπαίδευσης του αθλητή. Υπάρχουν, παραδείγματος χάρη, περιπτώσεις όπου από ένα τηλεφώνημα μιας αθλήτριας του τένις προς τον προπονητή με λανθασμένη τεχνική στο σέρβις. Η υπερέκταση της σπονδυλικής στήλης σε ένα σέρβις του τένις ή η υπερβολική στροφή του αντιβραχίου, σε σχέση με το χέρι, δεν αποτελούν σπάνιες καταστάσεις. Η υποτροπή μιας κάκωσης θα πρέπει να αναμένεται στην περίπτωση όπου οι πληροφορίες αυτές δεν γνωστοποιούνται στον θεράποντα ιατρό, ώστε να διαπιστωθεί και να διορθωθεί η πλημμελής τεχνική.

Πάνω από όλα, ο ασθενής χρειάζεται διαβεβαίωση, εφόσον αυτό είναι δυνατόν, για την πιθανότητα μιας ικανοποιητικής έκβασης, καθώς οι χειρότεροι φόβοι του δεν εκφράζονται πάντοτε ανοικτά. Οι γονείς ενός εφήβου με πάθηση του Osgood-Schlatter's (οστεοχονδρίτις κνημιαίου κυρτώματος) χρειάζονται διαβεβαίωση ότι η πάθηση αυτή δεν είναι όγκος, το ίδιο χρειάζονται και στην περίπτωση μιας τοπικής διόγκωσης του μηρού που οφείλεται σε ρήξη του ορθού μηριαίου μυός.

Στον κλάδο αυτό της ιατρικής, όπου η απογοήτευση λόγω του τραυματισμού συχνά επιβαρύνεται από έναν ψυχολογικό παράγοντα που προκύπτει ως συνέπεια της αδράνειας, χρειάζεται συμπαράσταση και κατανόηση του ασθενούς. Πάρα πολλοί ασθενείς δέχονται με άκατάλληλο τρόπο οδηγίες ρουτίνας για απόλυτη ανάπαυση ή μια αποθαρρυντική έκφραση, όπως π.χ. «Δεν θα με εξέπληττε εάν θα έχεις πόνο στο πόδι εφόσον έτρεξες 70 μίλια σε μια εβδομάδα». Οι ασθενείς, δικαίως, περιμένουν συμβουλές για τραυματισμούς που συνέβησαν σε μια περίοδο όπου η ψυχαγωγία και η άθληση ενθαρρύνονται αρκετά με καμπάνιες, ενισχυόμενες και από την κυβέρνηση, για «αθλητισμό για όλους» και «άσκηση για την υγεία». Η απεμπόληση, από μερικούς ιατρούς, της ευθύνης τους να προσφέρουν ιατρική φροντίδα με τη δικαιολογία ότι οι αθλητικές κακώσεις προκαλούνται από μόνες τους, είναι κάτι το τελείως ανυπόφορο. Παρά την απροθυμία της κεντρικής κυβέρνησης να χορηγήσει πόρους για κλινικές αθλητικών κακώσεων ή για μεταπτυχιακή ιατρική εκπαίδευση στην ιατρική της άθλησης, οι αυξημένες προσδοκίες εκ μέρους των ασθενών, πιθανώς να αποτελέσουν ισχυρό ερέθισμα για την ανάπτυξη ευρύτερης ενημέρωσης για την ανάγκη αναβάθμισης της αθλητιατρικής, μέσα στα πλαίσια του ιατρικού επαγγέλματος. Υπάρχει ελπίδα ότι οι πόροι από τα εθνικά ταμεία θα αποτελέσουν ένα ακόμη ερέθισμα για την ανάπτυξη τοπικών αθλητιατρικών κέντρων υψηλής στάθμης.

Παρ' όλα αυτά, οι ιατροί που έρχονται πρώτοι σε επαφή με τον τραυματία αθλητή θα σηκώσουν το βάρος ενός αυξημένου φόρτου εργασίας.

ΚΑΠΑ RESEARCH: ΕΛΛΕΙΨΗ ΕΠΙΚΟΙΝΩΝΙΑΣ, ΣΥΝΑΙΣΘΗΜΑΤΙΚΟ ΧΑΣΜΑ, ΑΠΙΣΤΙΑ

ΔΙΑΖΥΓΙΟ: ΟΥ ΓΑΡ ΕΡΧΕΤΑΙ ΜΟΝΟ...

Από έλλειψη επικοινωνίας «πάσχουν» περίπου ένα στα τρία ζευγάρια στη χώρα μας, παρά τον κοινό χρόνο που μοιράζονται μεταξύ τους. Αν και σε καθημερινή βάση, σχεδόν ένα στα δύο ζευγάρια περνάνε μαζί από 3 ώρες και πάνω, ωστόσο η μεταξύ τους επικοινωνία παραμένει... προβληματική. Ενδεικτικό είναι ότι το 84,4% των ζευγαριών παραδέχεται ότι στον κοινό τους χρόνο παρακολουθούν τηλεόραση. Την ίδια στιγμή, αιτία διαζυγίου για τα σύγχρονα ζευγάρια αποτελεί η κακή επικοινωνία (ποσοστό 22,8%), «δεν με καλύπτει συναισθηματικά» σε ποσοστό 21,3% και η απιστία σε ποσοστό 20,4%. Τα παιδιά, ωστόσο, αποτελούν κυρίαρχο παράγοντα για να μην χωρίσει το 64,9% των ζευγαριών. Μάλιστα, τα ζευγάρια «βαθμολογούν» τη γονεϊκή απόδοσή τους με υψηλούς βαθμούς: Από καλοί γονείς έως άριστοι θεωρεί ότι είναι το 87,1% των ζευγαριών, ενώ η μεταξύ τους συνεργασία για την ανατροφή των παιδιών είναι σε καλά επίπεδα. Αν και η πλειονότητα των ζευγαριών θεωρεί ότι «σωστός γονιός» είναι και οι δύο, περισσότεροι από ένας στους δέκα (ποσοστό 13,4%) θεωρούν ότι αυτοί και όχι ο σύντροφός τους είναι «ο σωστός γονιός». Ιδιαίτερα... επιεικές αναδεικνύεται το έτερον ήμισυ σε περίπτωση που διαπιστώσει ότι ο σύντροφος ή η σύντροφος έχει ομοφυλόφιλη σεξουαλική ζωή. Σε ποσοστό που ξεπερνά το 25% των ζευγαριών υποστηρίζει ότι δεν θα χωρίσει για αυτόν τον λόγο.

Τα παραπάνω στοιχεία προκύπτουν από πανελλαδική έρευνα κοινής γνώμης που διενήργησε η ΚΑΠΑ RESEARCH για λογαριασμό της Ελληνικής Εταιρείας Αγωγής Ψυχικής και Σεξουαλικής Υγείας και την οποία παρουσίασε πρόσφατα ο πρόεδρος της Εταιρείας κ. Θάνος Ε. Ασκητής, νευρολόγος - ψυχίατρος. Η έρευνα πραγματοποιήθηκε σε 1.001 νοικοκυριά (άνδρες και γυναίκες, 18-50 ετών, παντρεμένοι).

Οπως προκύπτει από την έρευνα, η πλειονότητα των Ελλήνων δεν έχει συμβιώσει πριν από τον γάμο, με την ηλικία να παίζει σημαντικό ρόλο στο θέμα της συμβίωσης, αφού οι ηλικίας έως 35 ετών στην πλειονότητά τους συμβιώνουν πριν από τον γάμο, ενώ οι ηλικίας από 36 έως 50 ετών στην πλειονότητά τους δεν έχουν συμβιώσει. Από τους Ελληνες που έχουν συμβιώσει πριν από τον γάμο, περίπου οι μισοί έχουν συμβιώσει έως 2 χρόνια και οι μισοί πάνω από 2 χρόνια. Ένα ζευγάρι οδηγείται στον γάμο κυρίως για λόγους ψυχικής επαφής και επικοινωνίας και δευτερευόντως για σεξουαλικούς λόγους. «Ο πιο αποφασισμένος για τον γάμο αυτό» σε ποσοστό 65,4% ήταν και οι δύο μαζί, ενώ για ένα στα πέντε ζευγάρια (ποσοστό 20%) ο/η σύντροφός μου. Η ψυχική επαφή και η επικοινωνία αποτελούν και τους βασικότερους λόγους που στηρίζουν την πλειονότητα των γάμων. Ο τρίτος σημαντικός παράγοντας στήριξης του γάμου είναι τα παιδιά (ποσοστό 96% των ερωτηθέντων έχουν παιδιά), κυρίως όσο αφορά στα ζευγάρια πάνω από 31 ετών.

Σημαντικός παράγοντας στήριξης του γάμου είναι τα παιδιά κυρίως για ζευγάρια πάνω από 31 ετών

ΟΛΑ ΤΟΥ ΓΑΜΟΥ ΔΥΣΚΟΛΑ...

Δεν ξεπερνά τα 2.000 ευρώ το μηνιαίο εισόδημα για τέσσερα στα δέκα ζευγάρια (ποσοστό 41%). Από αυτά, μάλιστα, σε ποσοστό 15,5% δηλώνουν ότι το μηνιαίο εισόδημά τους είναι κάτω από 1.500 ευρώ! Παρ όλα αυτά, το 23,1% θεωρεί «πολύ καλή» την οικονομική τους κατάσταση, το 37,6% «καλή», το 27,8% «μέτρια» και μόλις σε ποσοστό 6,6% «κακή».

Το 33,4% των συμμετεχόντων στην έρευνα «δαπανά» περισσότερες από 8 ώρες καθημερινά στην εργασία. Περίπου για έναν στους δύο (ποσοστό 46,7%) το επάγγελμα που ασκεί δεν έχει καμία σχέση με τις σπουδές που προηγήθηκαν, ενώ για το 35,4% η εργασία είναι αποτέλεσμα των σπουδών. Ωστόσο, περισσότεροι από ένας στους δέκα (ποσοστό 12,1%) δηλώνουν δυσαρεστημένοι από το επάγγελμά τους, ενώ σε ποσοστό 19,2% δεν επιθυμούν να εκφράσουν τα συναισθήματά τους σχετικά με την εργασία τους. Επιτυχημένοι σε σχέση με την επαγγελματική τους απόδοση δηλώνουν σχεδόν 8 στους 10 ερωτηθέντες. Παρ όλα αυτά, σε ποσοστό 17,6% θέλουν να αλλάξουν εργασία.

Υψηλό είναι και το ποσοστό των ζευγαριών που παίρνουν δουλειά για το σπίτι! Ενδεικτικό είναι ότι ποσοστό που αγγίζει το 36% δηλώνει ότι το επάγγελμα του καθημερινά τον απασχολεί και στο σπίτι τουλάχιστον για μία ώρα και όσο χρειαστεί. Αξίζει, πάντως, να σημειωθεί ότι ο γάμος επηρεάζει την επαγγελματική ζωή των ανδρών σε ποσοστό 20% και των γυναικών σε ποσοστό 40%.

Επτά στα δέκα ζευγάρια διαμένουν σε διαμέρισμα, με την πλειονότητα να διαθέτει δική της στέγη. Πιο συγκεκριμένα, το 32,7% διαθέτει ιδιόκτητο διαμέρισμα, το 17% κατοικεί σε ιδιόκτητο του συντρόφου και το 36,3% σε ιδιόκτητο που απέκτησαν μαζί. Αξίζει να σημειωθεί ότι παρά την οικονομική δυσπραγία, μόνο το 13% των ζευγαριών πληρώνει ενοίκιο. Η οικονομική κατάσταση του σπιτιού στηρίζεται και από τους δύο συντρόφους (σε ποσοστό 62,8%), ενώ και η οικονομική διαχείριση γίνεται και από τους δύο για το 56,7% των ερωτηθέντων.

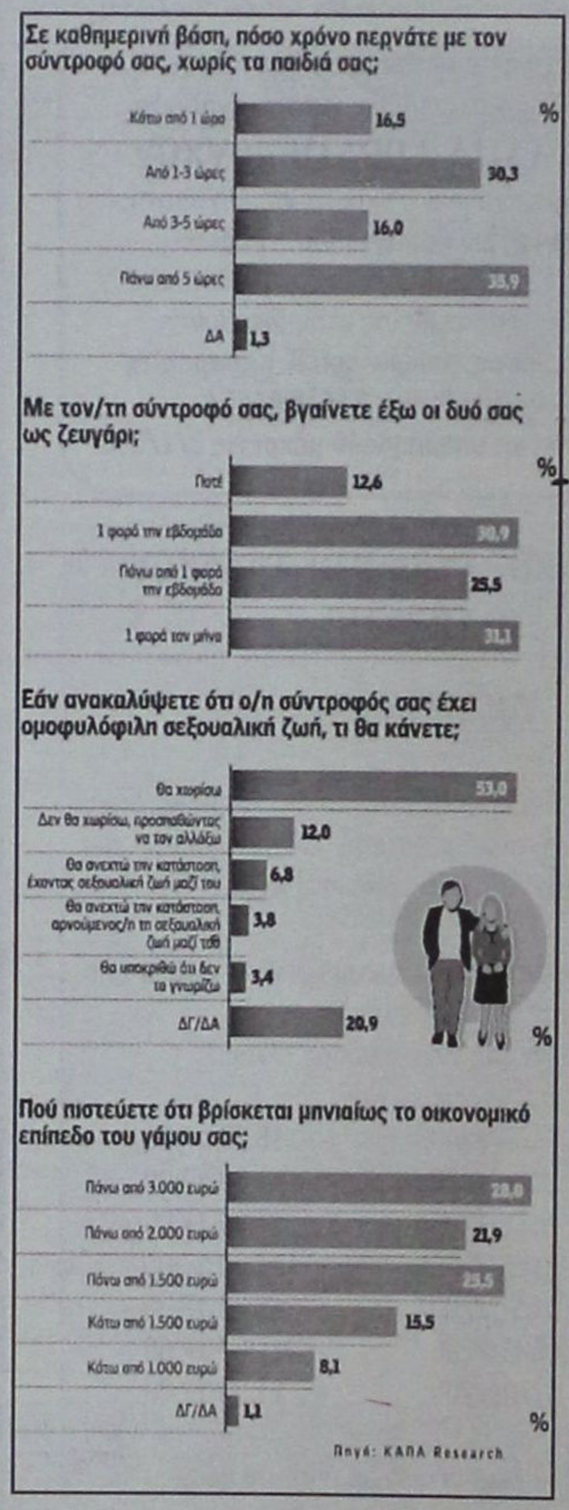

ΤΟ ΠΡΟΦΙΛ ΤΩΝ ΕΡΩΤΗΘΕΝΤΩΝ

Η πλειονότητα των συμμετεχόντων (ποσοστό 27,9%) ανήκει στην ηλικιακή ομάδα 41-45 ετών. Ακολουθεί η ηλικιακή ομάδα 46-50 με ποσοστό 27,7%, οι ηλικίες 36-40 με ποσοστό 18,3%, 31-35 με 14% και 24-30 με 12,1%. Αντίστοιχα η ηλικία συντρόφου κυμαίνεται από 21-30 για το 9,8% των ερωτηθέντων, 31-35 ετών για το 12,3%, 36-40 ετών για το 17%, 41-45 ετών για το 27,2% και 46-50 ετών για το 33,6%.

Σχετικά με την επαγγελματική ιδιότητα, υπερισχύουν οι ελεύθεροι επαγγελματίες με ποσοστό 24,9%, ακολουθούν τα οικιακά (21,5%), ιδιωτικοί υπάλληλοι (20%), συνταξιούχοι (17,7%), δημόσιοι υπάλληλοι (10,9%), άνεργοι (3,4%) και άεργοι (1,3%). Η επαγγελματική ιδιότητα του συντρόφου, αντίστοιχα, είναι: Ιδιωτικοί υπάλληλοι (26,6%), ελεύθερος επαγγελματίας (25,1%), δημόσιος υπάλληλος (17,2%), συνταξιούχος (16,6%), οικιακά (13,6%), άνεργος (0,4%) και εισοδηματίας (0,2%).





Η εταιρεία πετρελαιοειδών ΕΚΟ Α.Β.Ε.Ε. δέχεται αιτήσεις για την ανάδειξη

ΕΠΙΧΕΙΡΗΜΑΤΙΑ / ΠΡΑΤΗΡΙΟΥΧΟΥ

Στον οποίο θα παραχωρηθεί η εκμετάλλευση πρατηρίου υγρών καυσίμων **Αρχάγγελος – Ρόδου.**

Για τους όρους της παραχώρησης απευθυνθείτε στα γραφεία της εταιρείας στην διεύθυνση:

Λ. Καλλιθέας-Ρόδος, υπόψιν κου Β. Καραμαρίτη

Ωρες: 9:00-13:00, τηλ. 22410 64664

Οι αιτήσεις πρέπει να υποβληθούν μέχρι τις 8/1/2007

ΠΟΛΙΤΙΣΤΙΚΟΣ ΣΥΛΛΟΓΟΣ ΣΑΛΑΚΟΥ «ΤΟ ΣΠΗΛΑΙΟ»

ΑΝΑΚΟΙΝΩΣΗ

Ο Πολιτιστικός Σύλλογος Σαλάκου «Το Σπήλαιο» διοργανώνει ζωντανή αναπαράσταση της γέννησης του θεανθρώπου, στο γνωστό φυσικό περιβάλλον της «ΝΥΜΦΗΣ».

Σας προσκαλούμε να γιορτάσουμε μαζί τα είκοσι τρία χρόνια λειτουργίας της φάτνης μας.

Οι ημέρες που θα σας περιμένουμε είναι:

Κυριακή:	24/12/2006	15:00-19:00
Δευτέρα:	25/12/2006	11:00-17:00
Τρίτη:	26/12/2006	11:00-17:00
Κυριακή:	31/12/2006	11:00-17:00
Δευτέρα:	01/01/2007	11:00-17:00
Σάββατο:	06/01/2007	11:00-17:00
Κυριακή:	07/01/2007	11:00-17:00

Ευχόμαστε χρόνια πολλά σε όλο τον κόσμο.

Εκ του Δ.Σ.
Ο Πρόεδρος
Κεφάλας Ιωάννης

ΓΙΑΓΚΟΣ Α. ΒΑΡΕΛΗΣ

ΛΥΡΙΚΕΣ ΕΝΟΤΗΤΕΣ

ΕΝΑ ΞΕΧΩΡΙΣΤΟ ΔΩΡΟ

ΓΙΑ ΤΙΣ ΓΙΟΡΤΕΣ

ΚΥΚΛΟΦΟΡΕΙ ΑΠΟ

ΤΙΣ ΕΚΔΟΣΕΙΣ ΓΑΒΡΙΗΛΙΔΗ

ΣΕ ΟΛΑ ΤΑ ΚΑΛΑ ΒΙΒΛΙΟΠΩΛΕΙΑ

ΠΑΝΝΙΣΥΡΙΑΚΟΣ ΣΥΛΛΟΓΟΣ ΡΟΔΟΥ «Η ΠΟΡΦΥΡΙΣ»

***

ΥΠΟΔΕΧΘΕΙΤΕ ΤΟ ΝΕΟ ΧΡΟΝΟ ΜΕ ΤΟΥΣ ΝΙΣΥΡΙΟΥΣ ΣΤΟ ΞΕΝΟΔΟΧΕΙΟ ESPEROS VILLAGE

Κυριακή 31 Δεκεμβρίου 2006 στις 8 και 30 το βράδυ.
Με την ορχήστρα του Γιάννη Κλαδάκη ΚΑΙ ΤΗ ΛΑΟΓΡΑΦΙΚΗ ΟΜΑΔΑ ΤΟΥ ΣΥΛΛΟΓΟΥ ΜΑΣ

***** Παραδοσιακή αλλαγή του χρόνου***
***** Παραδοσιακή Πρωτοχρονιά***

Τιμή εισόδου 50 ευρώ το άτομο. Για τους μικρούς 20 ευρώ.

Στις τιμές περιλαμβάνονται τα πάντα (πλήρες μενού, ποτά, λαχειαγορά)

Τηλέφωνα για κρατήσεις: 2241077396, 2241029847, 2241039555 (απόγευμα) και κινητό 6932031922

ΠΟΛΙΤΙΣΤΙΚΟΣ ΣΥΛΛΟΓΟΣ ΠΑΡΑΔΕΙΣΙΟΥ «ΒΙΛΑΝΟΒΑ»

ΦΑΤΝΗ «ΒΙΛΑΝΟΒΑ»

Σας γνωρίζουμε ότι η Φάτνη που κατασκεύασε ο Πολιτιστικός Σύλλογος Παραδεισίου «Βιλανόβα» στην περιοχή Αγίου Φανουρίου θα λειτουργήσει και φέτος κατά τις εξής ημέρες και ώρες:

Ημέρα		Ωρες λειτουργίας
Κυριακή	24/12/2006	
Δευτέρα	25/12/2006	
Τρίτη	26/12/2006	
Κυριακή	31/12/2006	11:00 – 19:00
Δευτέρα	01/01/2007	
Σάββατο	06/01/2007	

Ο Πρόεδρος
Τζανουδάκης Γρηγόριος

ΖΩΝΤΑΝΗ ΦΑΤΝΗ ΣΤΑ ΜΑΡΙΤΣΑ

ΚΑΛΕΣΜΑ

Ο Πολιτιστικός Σύλλογος Μαριτσών

Ο ΚΕΡΩΝΙΑΤΗΣ

Σας καλεί στη μαγευτική τοποθεσία **ΣΩΤΗΡΑ**, όπου και φέτος μέσα σε φυσική σπηλιά μικρά παιδιά ζωντανεύουν τη θεία Γέννηση κατά τις ημέρες:

Δευτέρα 25/12
Τρίτη 26/12
Κυριακή 31/12
Δευτέρα 1/1
Σάββατο 6/1

Στις ώρες από 11 το πρωί ως 5 το απόγευμα θαυμάζοντας το καταπληκτικό τοπίο θα έχετε την ευκαιρία να απολαύσετε ζεστό τσάι με παραδοσιακό παξιμάδι, προσφορά του Συλλόγου μας.

Σας περιμένουμε
Το Δ.Σ.



«Κερδισμένοι» από τη φορολογική αναμόρφωση που έχει ανακοινώσει ο υπουργός Οικονομίας και Οικονομικών Γ. Αλογοσκούφης, εκτός από τα φυσικά πρόσωπα, είναι και 16 κατηγορίες επαγγελματιών και κλάδων της οικονομίας

ΠΟΙΕΣ ΚΑΤΗΓΟΡΙΕΣ ΕΠΑΓΓΕΛΜΑΤΙΩΝ ΚΑΙ ΕΠΙΧΕΙΡΗΣΕΩΝ ΕΥΝΟΟΥΝΤΑΙ ΑΠΟ ΤΙΣ ΦΟΡΟΛΟΓΙΚΕΣ ΑΛΛΑΓΕΣ

ΤΑ ΚΙΝΗΤΡΑ ΤΟΥ ΝΕΟΥ Ν/Σ

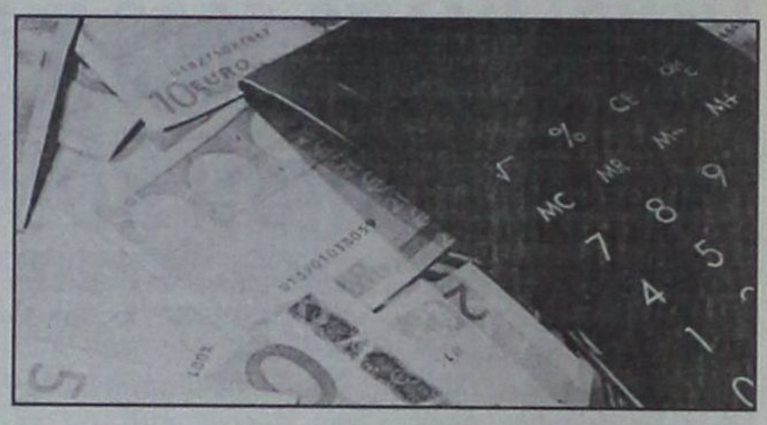

Δεκαέξι διαφορετικές κατηγορίες επιτηδευματιών και επιχειρήσεων ευνοούνται με τις επιμέρους διατάξεις του φορολογικού νομοσχεδίου.

«Κερδισμένοι» από τη φορολογική αναμόρφωση που είχε ανακοινώσει ο υπουργός Οικονομίας και Οικονομικών Γ. Αλογοσκούφης, εκτός από τα φυσικά πρόσωπα, είναι και 16 κατηγορίες επαγγελμάτων.

Οι συγκεκριμένες κατηγορίες είναι οι εξής:

1. Εκμισθωτές ακινήτων. Αυξάνεται σε 40% (από 5% έως 15% κατά περίπτωση) το ποσοστό έκπτωσης των δαπανών με δικαιολογητικά (για ασφάλιστρα, έξοδα επισκευής και συντήρησης, δικαστικές δαπάνες και αμοιβής δικηγόρων για δίκες σε διαφορές απόδοσης μισθίου ή καθορισμού μισθώματος).

2. Μισθωτές ακινήτων. Καταργείται σταδιακά το τέλος χαρτοσήμου 3% επί του συνολικού ποσού των μισθωμάτων από εκμίσθωση ακινήτων, του οποίου το κόστος κατά κανόνα μετακυλίετο από τον εκμισθωτή στο μισθωτή.

3. Ναυτιλία. Μειώνεται ο αναλογικός συντελεστής φόρου στις αμοιβές των αξιωματικών και του κατώτερου πληρώματος του Εμπορικού Ναυτικού σε 3% από 6%.

4. Ενεργειακός κλάδος. Επεκτείνεται η έκπτωση από το εισόδημα του 20% της δαπάνης εγκατάστασης φυσικού αερίου, και στη δαπάνη εγκατάστασης τηλεθέρμανσης καθώς και στη δαπάνη για αγορά αποκεντρωμένων συστημάτων παραγωγής ηλεκτρικής ενέργειας που βασίζονται σε ανανεώσιμες πηγές ενέργειας.

5. Επενδυτές «μεσαίου» ρίσκου. Αφαιρείται από το εισόδημα του φορολογουμένου η δαπάνη αγοράς μεριδίων μετοχικών και μεικτών αμοιβαίων κεφαλαίων εσωτερικού τα οποία συνδέονται έμμεσα με ασφαλιστήρια συμβόλαια ζωής μέσω εσωτερικού μεταβλητού κεφαλαίου.

6. Επενδυτές «χαμηλού» ρίσκου. Με συντελεστή 10% θα φορολογούνται οι τόκοι που αποκτούν φυσικά ή Νομικά Πρόσωπα, κάτοικοι Ελλάδας, από καταθέσεις στο εξωτερικό ή από εταιρικά ομολογιακά δάνεια από το εξωτερικό.

7. Επενδυτές «υψηλού» ρίσκου. Τα κεφαλαιακά κέρδη από συναλλαγές επί παραγώγων χρηματοοικονομικών προϊόντων απαλλάσσονται από τη φορολογία εισοδήματος εφόσον εμφανισθούν σε λογαριασμό ειδικού αποθεματικού επιχείρησης με βιβλία Γ' κατηγορίας του ΚΒΣ.

8. Χρηματιστηριακές εταιρείες. Μπορούν να σχηματίζουν προβλέψεις για την απόσβεση επισφαλών απαιτήσεων επί της αξίας που αναγράφεται στα πινακίδια που εκδίδουν αποκλειστικά προς επιτηδευματίες.

9. Ξενοδοχεία. Αναγνωρίζονται προς έκπτωση τα έξοδα διανυκτέρευσης για προσωπικό εταιρειών σε ξενοδοχεία εντός του νομού στον οποίον λειτουργούν η έδρα ή το υποκατάστημα της επιχείρησης που πραγματοποιεί τη σχετική δαπάνη.

10. Πολυεθνικές. Προωθείται κώδικας δεοντολογίας για το τι συνιστά υπερτιμολόγηση ή υποτιμολόγηση μεταξύ συνδεδεμένων εταιρειών για royalties (έξοδα για διοικητική υποστήριξη, οργάνωση, αναδιοργάνωση, κ.λπ. που καταβάλλουν ημεδαπές επιχειρήσεις σε αλλοδαπές μητρικές θυγατρικές ή ανήκουσες στον ίδιο Ομιλο).

11. Μουσικοί. Δεν θα φορολογείται το ειδικό επίδομα μουσικού οργάνου των μουσικών της Κρατικής Ορχήστρας Αθηνών, Θεσσαλονίκης και της Ορχήστρας Λυρικής Σκηνής.

12. Φορτηγά Δ.Χ. αυτοκίνητα. Παρατείνεται και για τη διετία 2007-2008 η φορολόγηση με κατ' αποκοπή καταβαλλόμενο ετήσιο φόρο με βάση το ωφέλιμο φορτίο.

13. Ελεύθεροι επαγγελματίες. Μπορούν να αποσβέσουν την αξία των ηλεκτρονικών υπολογιστών και του λογισμικού τους εντός της χρήσης που τους απέκτησαν.

14. Ταξί. Παρατείνεται έως και τη χρήση 2008 η τεκμαρτή φορολόγηση των επιχειρήσεων εκμετάλλευσης ταξί.

15. Λεωφορεία ΚΤΕΛ. Παρατείνεται έως το 2008 η τεκμαρτή φορολόγηση.

16. Βιοτεχνικές επιχειρήσεις. Επεκτείνεται η απαλλαγή του τεκμαρτού εισοδήματος από ιδιοχρησιμοποίηση βιομηχανοστασίου από συμπληρωματικό φόρο, που ήδη ισχύει για τις βιομηχανίες, και στις βιοτεχνίες.

ΤΙ ΠΡΟΒΛΕΠΕΤΑΙ ΓΙΑ ΤΙΣ ΟΦΕΙΛΕΣ ΣΤΟ ΔΗΜΟΣΙΟ

Για τις οφειλές στο Δημόσιο σύμφωνα με το νομοσχέδιο προβλέπεται ότι:

• Δεν βεβαιώνονται ταμειακά ποσά φόρων και λοιπών εσόδων του Δημοσίου όταν το προς βεβαίωση ποσό είναι μικρότερο των 30 ευρώ.

• Αυξάνεται, από 150 ευρώ που ισχύει σήμερα, σε 300 ευρώ το ποσό της οφειλής για το οποίο δεν λαμβάνονται αναγκαστικά μέτρα είσπραξης, πλην του μέτρου της κατάσχεσης απαιτήσεων στα χέρια τρίτων.

• Για κοινωνικούς λόγους δεν επιτρέπεται πλέον η επιβολή κατάσχεσης επί μισθών, συντάξεων ή βοηθημάτων οφειλετών του Δημοσίου, των οποίων το ποσό, αφαιρουμένων των υποχρεωτικών εισφορών, είναι μέχρι 600 ευρώ μηνιαίως. Επίσης, αν ο μισθός, η σύνταξη ή το βοήθημα υπερβαίνει το ποσό αυτό, επιτρέπεται η κατάσχεση μέχρι του 25% αυτού, όμως σε κάθε περίπτωση το εναπομένον ποσό δεν μπορεί να είναι κατώτερο των 600 ευρώ.

Αν όμως οι οφειλέτες αυτοί έχουν άλλα εισοδήματα ή περιουσιακά στοιχεία, θα επιδιώκεται η είσπραξη μέσω αυτών.

• Ρυθμίζονται τα χρέη πτωχών οφειλετών, εφόσον το συνολικό ποσό του βασικού χρέους δεν υπερβαίνει το ποσό των 600.000 ευρώ.



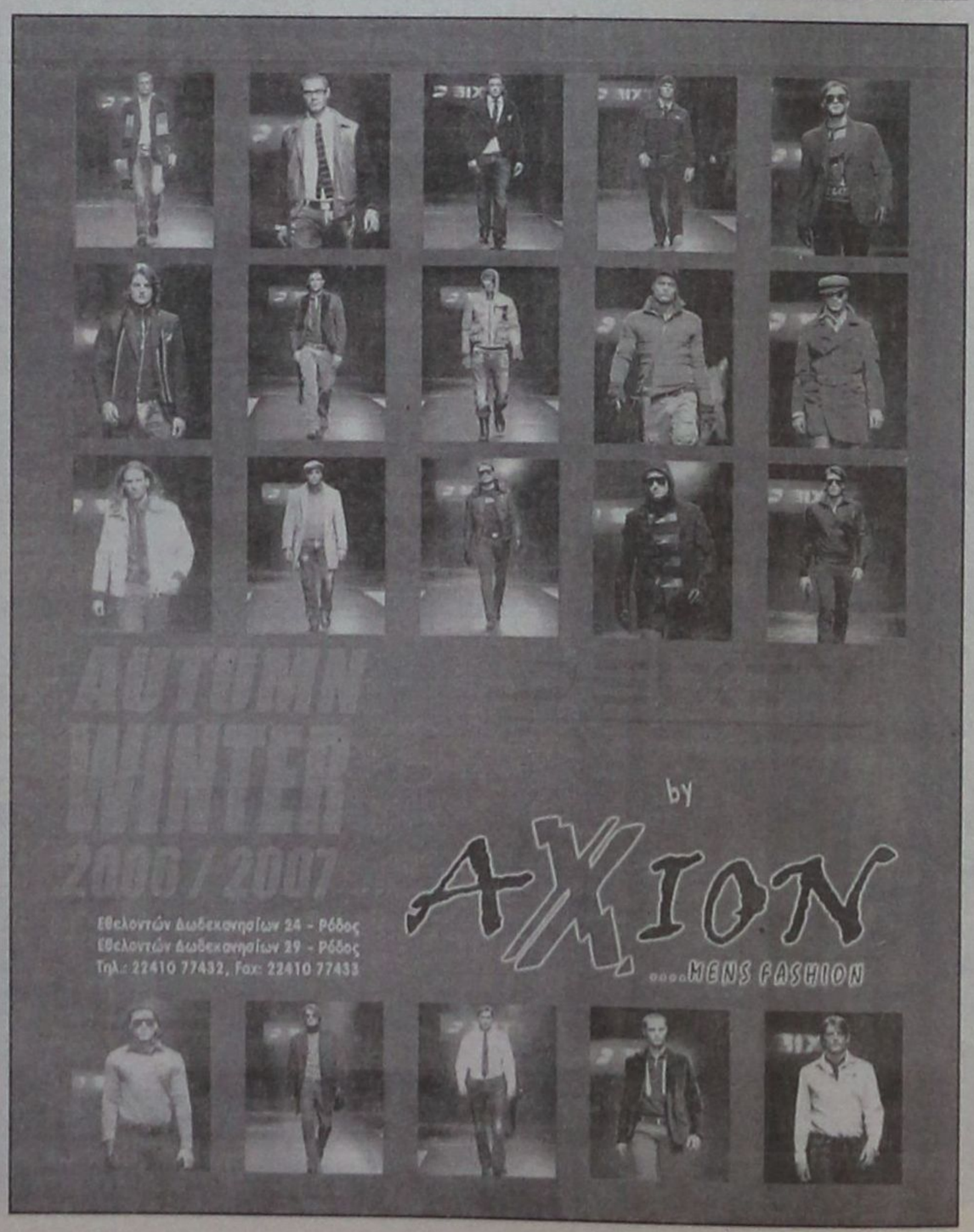

ΜΕΧΡΙ ΚΑΙ ΤΟ 2008 Η ΔΙΑΤΗΡΗΣΗ *των βιβλίων 2000 - 2001*

ΓΙΑ δύο ακόμη χρόνια θα πρέπει να διαφυλάξουν τα βιβλία και στοιχεία των χρήσεων 2000 και 2001 χιλιάδες επαγγελματίες και επιχειρήσεις, καθώς παρατείνονται έως τις 31 Δεκεμβρίου 2008 οι προθεσμίες παραγραφής για κοινοποίηση φύλλων ελέγχου και για επιβολή φόρων, τελών και εισφορών, που λήγουν στις 31 Δεκεμβρίου 2006 και στις 31 Δεκεμβρίου 2007 (χρήσεις 2000 και 2001).

Με εγκύκλιο που εξέδωσε το υπουργείο Οικονομικών καθιστά σαφές ότι οι ημερομηνίες αυτές ισχύουν τόσο για τις κανονικές προθεσμίες των παραπάνω χρήσεων όσο και για προθεσμίες οι οποίες έχουν ήδη παραταθεί.

Οπως διευκρινίζεται από το υπουργείο Οικονομικών, η παράταση δεν αφορά υποθέσεις φορολογίας κληρονομιών, δωρεών, γονικών παροχών και προικών. Αναλυτικότερα, στην εγκύκλιο (ΠΟΛ. 1145/06) αναφέρονται τα εξής:

«Σας κοινοποιούμε τις διατάξεις του άρθρου 11 του ν. 3513/2006 (2006 (ΦΕΚ Α' 265) που αναφέρονται στην παράταση των προθεσμιών παραγραφής και σας γνωρίζουμε συνοπτικά τα εξής:

Με τις παραπάνω διατάξεις προβλέπεται ότι οι προθεσμίες παραγραφής για κοινοποίηση φύλλων ελέγχου επιβολής φόρων, τελών και εισφορών που λήγουν στις 31/12/2006 και 31/12/2007 παρατείνονται μέχρι 31/12/2008, δηλαδή για δύο και ένα έτη αντίστοιχα από τη λήξη τους.

Η ανωτέρω παράταση καταλαμβάνει τις **κάθε είδους** προθεσμίες παραγραφής που λήγουν στις 31/12/2006 και 31/12/2007, είτε πρόκειται για κανονικές προθεσμίες παραγραφής που λήγουν στις προαναφερόμενες ημερομηνίες (π.χ. χρήσεις 2000 και 2001) είτε πρόκειται για προθεσμίες, οι οποίες βάσει υφιστάμενων διατάξεων έχουν ήδη παραταθεί ή είναι μεγαλύτερες των κανονικών και η κατά παράταση ή η μεγαλύτερη προθεσμία λήγει στις ίδιες ως άνω ημερομηνίες (π.χ. υποθέσεις με πλαστά ή εικονική ή νοθευμένα φορολογικά στοιχεία, σχετ. διατ. παρ. 18, άθρ. 19, ν. 3091/03 κ.λπ).

Περαιτέρω, με τις ίδιες



ως άνω κοινοποιούμενες διατάξεις ορίζεται επίσης ότι η κατά τα ανωτέρω παράταση των προθεσμιών παραγραφής δεν ισχύει για υποθέσεις φορολογίας κληρονομιών, δωρεών, γονικών παροχών και προικών.

Επισημαίνεται ότι ο κατά τις ισχύουσες διατάξεις εκάστοτε χρόνος παραγραφής του δικαιώματος του Δημοσίου για επιβολή φόρου αποτελεί πλέον, βάσει των διατάξεων της παραγράφου 2 του άρθρου 21 του Κ.Β.Σ. όπως ισχύει, **και το χρόνο μέχρι τον οποίο πρέπει να διαφυλάσσονται** τα οριζόμενα στις ίδιες διατάξεις του κώδικα αυτού βιβλία και στοιχεία».

ΕΚΕΙΝΟΙ ΠΟΥ ΦΕΥΓΟΥΝ

ΙΩΑΝΝΗΣ ΜΙΧΕΛΗ ΜΑΝΩΛΕΔΑΚΗΣ ο Κρητικός «από τους Λάκκους Κιδωνίας *του Δήμου Μουσούρων Χανίων»*

Ηταν πρωινές ώρες της 18ης Δεκεμβρίου 2006 σαν να ακούστηκε για τελευταία φορά η φωνή του αγαπημένου φίλου Ιωάννη Μιχελή Μανωλεδάκη... ακούστηκε δυνατά.

«Αφήστε με να πεθάνω ήσυχος, έλεγε. Δεν φοβάμαι» Και στις πρωινές αυτές ώρες πριν ξημερώσει η 18η Δεκεμβρίου του τρέχοντος έτους ο Ιωάννης Μιχελή Μανωλεδάκης στο σπίτι του της οδού Κυράς της Ρω αριθμός 18 εις την Ρόδο Δωδεκανήσου άφηνε την τελευταία του πνοή.

Υπάρχει η συνήθεια σαν τελειώσει η ζωή ενός ανθρώπου, οι άλλοι εκείνοι που έμειναν αρχίζουν τις κρίσεις, κι αν είναι ένα κοινός θνητός κρίνουν τη ζωή του κι αν είναι κάτι περισσότερο ένας τοπικός άρχοντας ή ένας ήρωας τότε κρίνουν και τη ζωή του και το έργο του. Και σωστά πράττουν. Θα ήταν ανόητο να κατηγορήσει κανείς αυτούς που τολμούν και μιλούν.

Ο θάνατος ενός άξιου και καταξιωμένου ως του Ιωάννη Μιχελή Μανωλεδάκη είναι και γι' αυτόν η μεγαλύτερη στιγμή της επίγειας ζωής του, γιατί ο θάνατος του σώματος του αναγγέλλει την αιωνιότητα. Οσα θα ειπωθούν και γραφούν για τον ανδριωμένο αυτό πλέον, αξέχαστο άνδρα σε εποχές πολέμου μα και ειρήνης, που πέθανε, συντείνουν στο να γίνει πιο αγαπημένη και πιο σεβαστή η μνήμη του και κυρίως πιο γνωστός ο κύκλος της ζωής του.

Στην περίπτωση του αξέχαστου φίλου όμως ο θάνατος δεν χρειαζόταν ούτε για να εξαγνισθεί η ζωή του, ούτε για να περάσει στην αιωνιότητα.

Η ζωή του Ιωάννη Μιχελή Μανωλεδάκη επί 83 χρόνια κύλησε μέσα από στενές και τεθλημένες περιόδους, αλλά πάντοτε με παραδειγματική επίγνωση του καθήκοντος.

Πρωτότοκο παιδί της οκταμελούς οικογενείας του Μιχελή Μανωλεδάκη από τους Λάκκους Κυδωνίας του Νομού Χανίων Κρήτης.

Επί πολλά χρόνια υπηρετώντας εις την Ελληνική Χωροφυλακή, αλλά και επί πολλά χρόνια της υπόλοιπης πολιτικής του ζωής εις την Ρόδον όπου μεγάλωσε παιδιά και εγγόνια, δένδρο με ρίζες και κλαδιά οικογενειακό.

Εις τα 83 του χρόνια της ζωής του είναι ζήτημα αν έμεινε αδρανής και ήσυχος. Πνεύμα ανήσυχον, τολμηρόν, δραστήριον, διορατικόν και δημιουργικόν, έψαχνε πάντοτε να βρει και εύρισκε κάθε τρόπον και κάθε ευκαιρία να γίνεται και να φαίνεται καλύτερος, συγχρόνως δε να οφελεί και να τιμά την οικογένειά του, τους συγγενείς του, τους συμπολίτες του, όπου ζούσε μα και ολόκληρου της ευρύτερης περιοχής όπου έμενε στη Ρόδο. Δωδεκανήσου, όπου μένουν και θα ζουν τα παιδόγονά του και θα τιμούν την μνήμη του και την πατρίδα.

Δύο ήταν πάντα τα σύμβολα της λατρείας του ο Σταυρός και η Κυανόλευκος. Οι μαύρες ημέρες της Γερμανοϊταλικής κατοχής, η φτώχεια, τα πέτρινα χρόνια του αδελφοπολέμου.

Οι οικογενειακές υποχρεώσεις τόσο της οικογένειας του Μακεδονομάχου πατέρα του, όσο και το ατομικό του συμφέρον αλλά και εκείνο της μετέπειτα οικογένειας του, ως ότου μας έφυγε προ ολίγων ημερών για την αιωνιότητα. Δεν εστάθησαν ισχυρά να σβύσουν την φλόγαν που τον οδηγούσε από εκεί όπου η βουλή του Παντοδύναμου θεού τον ευλογούσε και τον προστάτευε.



Γεννημένος δίκαιος και φιλάνθρωπος ηγάπα και επαινούσε το καλό και αυτούς όπου τον έπραττον και με το παράδειγμα του έμπρακτα συνιστούσε τον καλόν δρόμον, τον οποίον πρώτος παραδειγματικά ακολουθούσε.

Τα φιλόξενα αισθήματα του, η καλή του καρδιά, η λεβεντιά, η ανδρειοσύνη του μα η ανιδιοτέλειά του ήσαν στολίδια της ατομικότητάς του.

Αξέχαστε αδελφοχτέ, συγγενή, χωριανέ Ιωάννη Μιχελή Μανωλεδάκη, θα σε φαντάζομαι πάντοτε στα υπόλοιπα της ζωής μου να στέκεσαι μπροστά μου, άρχοντας, φιλικός με το εκστατικό σου μάτι, το γεμάτο φλόγες και στα μαλλιά σου να περιπλέκονται ρίζες από θυμάρια, μαντζουράνες, μαλοτήρες και λαγουδοκοιμηθιές από τα Λευκά Ορη της Κρήτης.

Ακόμη να με κοιτάζεις κι ως με κοίταζες συνομιλούντες από τηλεφώνου και να νιώθω πως ο κόσμος τούτος ο όμορφος πλασμένος, αλλά πρόσκερος, είναι σύννεφο φορτωμένο αστροπελέκια κι ανέμους και από πάνω η βουλή του Τριαδικού θεού της πίστεως μας... όπου εξαίρεση έχει προορισμό το τέλος της ζωής απ' αυτό τον κόσμο για τον καθένα μας.

Ναι, εκείνος με την αιώνια προσταγή στην πανάρχαια τούτη γη, μας έχει πλάσει για τους ουρανούς, πέρα απ' τα φθαρτά, για μια άλλη ζωή ατελεύτητον ένθα ούτε πόνο, ούτε λύπη ποθούμεν.

Τέλος εμείς οι απανταχού φίλοι σου μαζί με τα μέλη της αγαπητής οικογένειάς του, με το δίκιο να θρηνούμε την αιφνίδια απώλειά σου.

Ομως θα μένουμε πεπεισμένοι ότι η ψυχή σου επήδησε στην αθανασία, αγνή, πατριωτική, ευλογημένη κοντά στην αγαπημένη σύντροφο της ζωής σου μακαριστή Ειρήνη.

Αιωνία σου η μνήμη.

ΙΩΑΝΝΗΣ ΝΙΚΟΛΑΟΥ ΜΑΝΤΑΚΑΣ
Πρόεδρος φίλων Του Πολεμικού Μουσείου Χανίων

Υ/Γ ΑΙΓΛΗ

ΑΠΟ 07/12/06 ΕΩΣ 24/12/06

ΔΕΥΤΕΡΑ			ΤΡΙΤΗ			ΤΕΤΑΡΤΗ			ΠΕΜΠΤΗ			ΠΑΡΑΣΚΕΥΗ			ΣΑΒΒΑΤΟ			ΚΥΡΙΑΚΗ *		
ΛΙΜΑΝΙ	ΩΡΑ		ΛΙΜΑΝΙ	ΩΡΑ		ΛΙΜΑΝΙ	ΩΡΑ		ΛΙΜΑΝΙ	ΩΡΑ		ΛΙΜΑΝΙ	ΩΡΑ		ΛΙΜΑΝΙ	ΩΡΑ		ΛΙΜΑΝΙ	ΩΡΑ	
	ΑΦ	ΑΝ		ΑΦ	ΑΝ		ΑΦ	ΑΝ		ΑΦ	ΑΝ		ΑΦ	ΑΝ		ΑΦ	ΑΝ		ΑΦ	ΑΝ
ΣΥΜΗ		08.30	ΣΥΜΗ		08.30	ΡΟΔΟ		15.00	ΣΥΜΗ		08.30	ΣΥΜΗ		08.30	ΣΥΜΗ		07.30	ΣΥΜΗ		07.30
ΡΟΔΟ	09.30	15.00	ΡΟΔΟ	09.30	Δ	ΣΥΜΗ	16.00	Δ	ΡΟΔΟ	09.30	15.00	ΡΟΔΟ	09.30	15.00	ΡΟΔΟ	08.30	09.00	ΡΟΔΟ	08.30	09.00
ΣΥΜΗ	16.00	Δ							ΣΥΜΗ	16.00	Δ	ΣΥΜΗ	16.00	Δ	ΣΥΜΗ	10.00	10.30	ΠΑΝ/ΤΗ	10.00	11.30
															ΝΤΑΤΣΑ	11.00	14.15	ΣΥΜΗ	12.00	14.00
															ΣΥΜΗ	14.45	15.00	ΡΟΔΟ	15.00	15.30
															ΡΟΔΟ	16.00	16.05	ΣΥΜΗ	16.30	Δ
															ΣΥΜΗ	17.00	Δ			

* ΤΗΝ ΚΥΡΙΑΚΗ 17/12/06 ΤΟ Υ/Γ ΑΙΓΛΗ ΘΑ ΑΝΑΧΩΡΗΣΕΙ ΑΠΟ ΡΟΔΟ ΓΙΑ ΣΥΜΗ ΣΤΙΣ 17:00 ΑΝΤΙ ΣΤΙΣ 15:30.

ΑΠΟ 25/12/06 ΕΩΣ 31/12/06

ΔΕΥΤΕΡΑ **			ΤΡΙΤΗ			ΤΕΤΑΡΤΗ			ΠΕΜΠΤΗ			ΠΑΡΑΣΚΕΥΗ			ΣΑΒΒΑΤΟ			ΚΥΡΙΑΚΗ		
ΛΙΜΑΝΙ	ΩΡΑ		ΛΙΜΑΝΙ	ΩΡΑ		ΛΙΜΑΝΙ	ΩΡΑ		ΛΙΜΑΝΙ	ΩΡΑ		ΛΙΜΑΝΙ	ΩΡΑ		ΛΙΜΑΝΙ	ΩΡΑ		ΛΙΜΑΝΙ	ΩΡΑ	
	ΑΦ	ΑΝ		ΑΦ	ΑΝ		ΑΦ	ΑΝ		ΑΦ	ΑΝ		ΑΦ	ΑΝ		ΑΦ	ΑΝ		ΑΦ	ΑΝ
ΣΥΜΗ		08.30	ΣΥΜΗ		08.30	ΡΟΔΟ		15.00	ΣΥΜΗ		08.30	ΣΥΜΗ		08.30	ΣΥΜΗ		08.30	ΠΑΡΑΜΟΝΗ ΣΤΟ ΛΙΜΑΝΙ ΤΗΣ ΣΥΜΗΣ		
ΡΟΔΟ	09.30	15.00	ΡΟΔΟ	09.30	Δ	ΣΥΜΗ	16.00	Δ	ΡΟΔΟ	09.30	15.00	ΡΟΔΟ	09.30	15.00	ΡΟΔΟ	09.30	15.00			
ΣΥΜΗ	16.00	Δ							ΣΥΜΗ	16.00	Δ	ΣΥΜΗ	16.00	Δ	ΣΥΜΗ	16.00	Δ			

** ΤΟ ΔΡΟΜΟΛΟΓΙΟ ΣΤΙΣ 25/12/06 (ΧΡΙΣΤΟΥΓΕΝΝΑ) ΘΑ ΕΙΝΑΙ ΑΝΕΚΤΕΛΕΣΤΟ.

Ε/Γ - Ο/Γ ΠΡΩΤΕΥΣ

ΑΠΟ 09/12/06 ΕΩΣ 31/12/06

ΔΕΥΤΕΡΑ			ΤΡΙΤΗ			ΤΕΤΑΡΤΗ			ΠΕΜΠΤΗ			ΠΑΡΑΣΚΕΥΗ			ΣΑΒΒΑΤΟ			ΚΥΡΙΑΚΗ		
ΛΙΜΑΝΙ	ΩΡΑ		ΛΙΜΑΝΙ	ΩΡΑ		ΛΙΜΑΝΙ	ΩΡΑ		ΛΙΜΑΝΙ	ΩΡΑ		ΛΙΜΑΝΙ	ΩΡΑ		ΛΙΜΑΝΙ	ΩΡΑ		ΛΙΜΑΝΙ	ΩΡΑ	
	ΑΦ	ΑΝ		ΑΦ	ΑΝ		ΑΦ	ΑΝ		ΑΦ	ΑΝ		ΑΦ	ΑΝ		ΑΦ	ΑΝ		ΑΦ	ΑΝ
ΠΑΡΑΜΟΝΗ ΣΤΟ ΛΙΜΑΝΙ ΤΗΣ ΡΟΔΟΥ			ΡΟΔΟ		08.45	ΣΥΜΗ		07.00	ΚΑΛ/ΝΟ		04.30	ΡΟΔΟ		12.00	ΚΩ		06.00	ΠΑΡΑΜΟΝΗ ΣΤΟ ΛΙΜΑΝΙ ΤΗΣ ΡΟΔΟΥ		
			ΚΑΣΤ/ΖΟ	13.15	13.30	ΡΟΔΟ	08.40	12.00	ΚΩ	05.30	06.00	ΣΥΜΗ	13.40	13.50	ΝΙΣΥΡΟ	07.30	07.45			
			ΡΟΔΟ	18.15	18.45	ΣΥΜΗ	13.40	13.50	ΝΙΣΥΡΟ	07.30	07.45	ΤΗΛΟ	16.00	16.15	ΤΗΛΟ	09.00	09.15			
			ΣΥΜΗ	20.25	Δ	ΤΗΛΟ	16.00	16.15	ΤΗΛΟ	09.00	09.15	ΝΙΣΥΡΟ	17.30	17.45	ΣΥΜΗ	11.15	11.35			
						ΝΙΣΥΡΟ	17.30	17.45	ΣΥΜΗ	11.15	11.35	ΚΩ	19.15	Δ	ΡΟΔΟ	13.15	14.00			
						ΚΩ	19.15	19.30	ΡΟΔΟ	13.15	14.00				ΚΑΣΤ/ΖΟ	18.40	18.50			
						ΚΑΛ/ΝΟ	20.35	Δ	ΚΑΣΤ/ΖΟ	18.40	18.50				ΡΟΔΟ	23.30	Δ			
									ΡΟΔΟ	23.30	Δ									

Τα δρομολόγια μπορούν να τροποποιηθούν λόγω εκτάκτων συγκοινωνιακών αναγκών ή καιρικών συνθηκών.
Παρακαλούμε πριν ταξιδέψετε επικοινωνήστε με την Εταιρία:
Γραφείο Σύμης :Τηλ.2246071444 Fax 2246071373
Γραφείο Ρόδου:Τηλ.2241037769 Fax.2241034493
ΚΡΑΤΗΣΕΙΣ ΕΙΣΙΤΗΡΙΩΝ ΚΑΙ ΜΕΣΩ INTERNET: www.anes.gr

ΑΝΕΣ
ΑΝΩΝΥΜΗ ΝΑΥΤΙΛΙΑΚΗ ΕΤΑΙΡΙΑ ΣΥΜΗΣ

ΟΙ ΠΛΟΥΣΙΟΙ ΞΟΔΕΥΟΥΝ ΠΕΝΤΕ ΦΟΡΕΣ ΠΕΡΙΣΣΟΤΕΡΑ ΑΠΟ ΤΟΥΣ ΦΤΩΧΟΥΣ

ΟΙ ΔΑΠΑΝΕΣ ΤΩΝ ΝΟΙΚΟΚΥΡΙΩΝ
σε ξενοδοχεία και εστιατόρια

Το 10% του συνολικού οικογενειακού προϋπολογισμού προσεγγίζουν οι δαπάνες των ελληνικών νοικοκυριών για ξενοδοχεία, καφέ και εστιατόρια, παρουσιάζοντας σταθερότητα σε σχέση με το 1998, αλλά με τα πλούσια νοικοκυριά να δαπανούν πέντε φορές περισσότερα χρήματα σε σχέση με τα φτωχότερα.

Αυτό είναι το βασικότερο συμπέρασμα έρευνας που πραγματοποίησε η Στατιστική Υπηρεσία κατά το διάστημα Φεβρουάριος 2004 – Ιανουάριος 2005 σε δείγμα 6.555 ελληνικών νοικοκυριών, από την οποία προκύπτουν οι αναλυτικές δαπάνες για ξενοδοχεία, καφενεία και εστιατόρια ανά κατηγορία πληθυσμού (φτωχού και μη φτωχού), καθώς και η ανισότητα στις δαπάνες σε σχέση με τα δημογραφικά και κοινωνικά χαρακτηριστικά κάθε νοικοκυριού. Για τα νοικοκυριά που ανήκουν στον μη φτωχό πληθυσμό, οι δαπάνες για ξενοδοχεία, καφενεία και εστιατόρια, ως ποσοστό επί του μέσου μηνιαίου οικογενειακού προϋπολογισμού, εκτιμώνται σε 10,3%, ενώ οι ίδιες δαπάνες για τα νοικοκυριά που ανήκουν στον φτωχό πληθυσμό εκτιμώνται σε 2,2%. Σε απόλυτα, εξάλλου, μεγέθη οι μη φτωχοί δαπανούν το μήνα 223,08 ευρώ για ξενοδοχεία, καφέ και εστιατόρια, ενώ οι φτωχοί 47,58 ευρώ. Αναλυτικότερα, τα βασικά συμπεράσματα της έρευνας έχουν ως εξής:

- Οι δαπάνες για ξενοδοχεία, καφενεία και εστιατόρια, όπως ορίστηκαν παραπάνω, εκτιμώνται στο 9,6% του συνολικού οικογενειακού προϋπολογισμού, παρουσιάζοντας σταθερότητα σε σχέση με το αντίστοιχο (9,4%) ποσοστό της προηγούμενης έρευνας (1998/1999),
- Οι δαπάνες για εστιατόρια εκτιμώνται σε 44,3% επί των συνολικών δαπανών για ξενοδοχεία, καφενεία και εστιατόρια.
- Οι δαπάνες για καφενεία, μπαρ και τα συναφή εκτιμώνται σε 45,2% επί των συνολικών δαπανών για ξενοδοχεία, καφενεία και εστιατόρια.
- Οι δαπάνες για καντίνες εκτιμώνται σε 5,1% επί των συνολικών δαπανών για ξενοδοχεία, καφενεία και εστιατόρια.
- Οι δαπάνες για υπηρεσίες ξενοδοχείων, πανσιόν, ενοικιαζόμενων δωματίων εκτιμώνται σε 5,4% επί των συνολικών δαπανών για ξενοδοχεία, καφενεία και εστιατόρια.
- Το ποσοστό δαπάνης για ξενοδοχεία, πανσιόν, ενοικιαζόμενα δωμάτια του φτωχού πληθυσμού εκτιμάται στο 7,9% των δαπανών του μη φτωχού πληθυσμού.

Το ποσοστό των δαπανών για ξενοδοχεία, καφενεία και εστιατόρια, ανά μερίδιο της ισοδύναμης καταναλωτικής δαπάνης (αγορές) ανέρχεται σε:

- 26,3% για το πλουσιότερο 20% του πληθυσμού και
- 1,3% για το φτωχότερο 20% του πληθυσμού.

Το πλουσιότερο 20% του πληθυσμού καταναλώνει υπηρεσίες αναψυχής και πολιτισμού 117,4 φορές περισσότερο από το 20% του φτωχότερου πληθυσμού.

Οι δαπάνες φτωχών και μη φτωχών (σε ευρώ)

Κατηγορίες αγαθών	Δαπάνες για ξενοδοχεία καφενεία και εστιατόρια		Ποσοστό % δαπάνης του φτωχού πληθυσμού σε σχέση με τις δαπάνες του μη φτωχού
	Πληθυσμός		
	Μη φτωχός	Φτωχός	
Εστιατόρια	**98.10**	**10.2**	**10.3**
Καφενεία, μπαρ και τα συναφή	102.59	34.09	33.2
Καντίνες	**10.49**	**2.43**	**23.2**
Ξενοδοχεία, πανσιόν, ενοικιαζόμενα δωμάτια	11.90	0.94	7.9

ΣΥΜΦΩΝΑ ΜΕ ΜΕΛΕΤΗ ΤΗΣ TRAVELMOLE ΓΙΑ ΤΗΝ ΕΥΡΩΠΗ

ΥΨΗΛΟΤΕΡΟ ΤΟ ΚΟΣΤΟΣ ΧΡΗΣΗΣ ΔΙΑΔΙΚΤΥΟΥ
σε ξενοδοχεία πολυτελείας αλλά και αεροδρόμια

Στα 25 ευρώ το μέσο ημερήσιο κόστος στα ξενοδοχεία πέντε αστέρων

Τα πέντε αστέρων ξενοδοχεία σε ολόκληρη την Ευρώπη χρεώνουν περισσότερο από 25 ευρώ ημερησίως για την πρόσβαση στο διαδίκτυο – σχεδόν το ποσό της μηνιαίας δαπάνης ενός ιδιώτη χρήστη.

Αυτό αποκαλύπτει μελέτη της TravelMole με τίτλο «The online Community for the Travel and Tourism Industry». Η εν λόγω μελέτη ανέλυσε το κόστος του διαδικτύου στους κορυφαίους ευρωπαϊκούς προορισμούς ταξιδιού, συμπεριλαμβανομένου του Λονδίνου, του Δουβλίνου, του Παρισίου, του Βερολίνου, της Βαρκελώνης, της Μαδρίτης, της Ibiza, της Ρώμης και του Αμστερνταμ.

Το Λονδίνο είναι η ακριβότερη πόλη στην Ευρώπη, εάν φυσικά κάποιος θέλει να χρησιμοποιήσει το WI-FI σε ξενοδοχεία πέντε αστέρων. Κάθε τέτοιο ξενοδοχείο χρεώνει τους φιλοξενουμένους κατά μέσον όρο 19,70 λίρες για την πρόσβαση στο διαδίκτυο (24 ώρες). Στη λίστα των ακριβότερων πόλεων ακολουθούν το Μόναχο (με 25,32 ευρώ), το Παρίσι (21,20 ευρώ), η Ρώμη (19,60 ευρώ) και η Βαρκελώνη (19,60 ευρώ), σύμφωνα με τα πλέον πρόσφατα στοιχεία.

Τα αεροδρόμια είναι σχεδόν τόσο ακριβά όσο τα ξενοδοχεία πέντε αστέρων, χρεώνοντας κατά μέσον όρο 19 ευρώ για την καθαρή χρήση 24 ωρών.

Οι ακριβότεροι αερολιμένες σε ολόκληρη την Ευρώπη είναι: Παρίσι (30 ευρώ), Γερμανία (24,95 ευρώ) και η Ρώμη (24,93 ευρώ).

Η χρήση είναι ακόμα ακριβότερη στα μικρότερα ξενοδοχεία και τους ξενώνες, που κοστίζει κατά μέσο όρο 2,45 ευρώ την ώρα. Οι ταξιδιώτες χαμηλού προϋπολογισμού, που χρησιμοποιούν το διαδίκτυο στο Παρίσι πληρώνουν 4,60 ευρώ για μία ώρα χρήσης, κάνοντας το Παρίσι την ακριβότερη πρωτεύουσα. Τα μικρά ξενοδοχεία στο Λονδίνο χρεώνουν 2,07 ευρώ την ώρα, ενώ στη Βαρκελώνη, Μαδρίτη και Ibiza η χρήση διαδικτύου στα ξενοδοχεία είναι ελεύθερη.

Σε πολλές πόλεις η σύνδεση on -line παραμένει ένα σημαντικό πρόβλημα. Παραδείγματος χάριν, το Λονδίνο έχει 1.928 δυναμικές ζώνες WI-FI, και ακολουθούν: το Βερολίνο (813), το Μόναχο (376), η Βαρκελώνη (213), η Μαδρίτη (176), η Ibiza (3) και η Ρώμη (109) συνολικά.

Το ενδιαφέρον στοιχείο είναι ότι τα περισσότερα ξενοδοχεία πέντε αστέρων έχουν ημερήσια χρέωση που ξεκινά από τις 12 το μεσημέρι της μια ημέρας και καταλήγει στις 12 το μεσημέρι της άλλης. Αυτό αρκετές φορές έχει ως αποτέλεσμα οι χρήστες διαδικτύου να χρεώνονται για δύο ημέρες απλώς γιατί επεκτείνουν τη χρήση για κάποιες απογευματινές ή πρωινές ώρες εκτός του παραπάνω χρονικού διαστήματος. Αλλα ξενοδοχεία έχουν επιπλέον χρέωση για το «κατέβασμα» αρχείων μεγάλου όγκου. Ετσι, πολλές φορές ένα άτομο που βρίσκεται για επαγγελματικό ταξίδι κάπου και πρέπει να λάβει μηνύματα με έγγραφα, παρουσιάσεις, φωτογραφίες κ.λ.π. μπορεί να καταλήξει να πληρώσει τόσα χρήματα για τη χρήση του διαδικτύου όσα θα κόστιζε η αγορά ενός νέου υπολογιστή.

Η ΓΕΡΜΑΝΙΚΗ ΕΤΑΙΡΕΙΑ ΛΙΑΝΙΚΗΣ ΠΡΟΤΙΘΕΤΑΙ ΝΑ ΑΓΟΡΑΣΕΙ ΤΟ ΜΕΡΙΔΙΟ ΤΗΣ LUFTHANSA ΣΤΟΝ ΤΑΞΙΔΙΩΤΙΚΟ ΟΜΙΛΟ THOMAS COOK

Η KARSTADTQUELLE ΕΝΙΣΧΥΕΙ
την παρουσία της στον χώρο του τουρισμού

ΦΡΑΓΚΦΟΥΡΤΗ. Τις σοβαρές προθέσεις της στον χώρο του τουρισμού καταγράφει η Karstadtquelle, μεγαλύτερη εταιρεία πολυκαταστημάτων στην Γερμανία, καθώς σύμφωνα με πληροφορίες προτίθεται να αγοράσει το μερίδιο που η Deutsche Lufthansa κατέχει στον όμιλο ταξιδίων (Thomas Cook). Μετά την συναλλαγή αυτή η Lufthansa θα διατηρήσει μερίδιο ύψους 24,9% στην αεροπορική εταιρεία της Thomas Cook, την Condor. Πηγές προσκείμενες στις εν λόγω εταιρείες και στο εργατικό συμβούλιο της Condor, ανέφεραν χθες ότι το κλείσιμο της συμφωνίας είναι πολύ κοντά.

Σύμφωνα με μία πληροφορία, το τίμημα που θα καταβάλλει η Karstadtquelle για μερίδιο ύψους 50% στην Thomas Cook θα ανέλθει σε 800 εκατομμύρια ευρώ.

Η Karstadtquelle κατέχει το υπόλοιπο μερίδιο, ενώ σύμφωνα με αναλυτές, το ποσοστό της Lufthansa ενδέχεται να πλησιάζει σε αξία τα 500 εκατομμύρια με ένα δισ. ευρώ.

Η Karstadtquelle, ένα από τα πιο γνωστά ονόματα στον χώρο της λιανικής στη Γερμανία, επαναλαμβάνει εδώ και έναν χρόνο τουλάχιστον το ενδιαφέρον της για την πλήρη ιδιοκτησία της Thomas Cook.

Ωστόσο άλλες πηγές αναφέρουν ότι η Karstadtquelle δεν επιθυμεί να γίνει η ιδιοκτήτρια της Condor – που ανήκει σε ποσοστό 55% στη Lufthansa – καθώς μέσα στις φιλοδοξίες της δεν συγκαταλέγεται η λειτουργία ενός αερομεταφορέα.

ΤΑ ΣΧΕΔΙΑ ΤΗΣ LUFTHANSA

Η Lufthansa έχει προχωρήσει στην πώληση περιουσιακών της στοιχείων που δεν συνδέονταν άμεσα με τον πυρήνα των δραστηριοτήτων της, τις αερομεταφορές, προκειμένου να συνέλθει από τις ζημιές ρεκόρ του 2003, οι οποίες εν μέρει είχαν συνδεθεί με τον όμιλο Thomas Cook.

Η δεύτερη μεγαλύτερη αεροπορική εταιρεία της Ευρώπης είχε ανακοινώσει τον περασμένο Απρίλιο ότι σκοπεύει να προετοιμάσει τον Thomas Cook για μια αρχική δημόσια προσφορά, αφού μετά από μια αναδιοργάνωση η εταιρεία ταξιδίων κατάφερε πέρυσι να καταγράψει τα πρώτα της κέρδη σε ετήσια βάση μετά από μια τετραετία.

Η Thomas Cook προβλέπει ότι οι πωλήσεις της θα αυξηθούν μέχρι και 3% στο οικονομικό έτος που έληξε τον Οκτώβριο, με τα κέρδη προ φόρων καταγράφουν άνοδο μέχρι και 10%. Η Thomas Cook αντιμετώπισε σοβαρά προβλήματα ανταγωνισμού καθώς εκπτωτικές αεροπορικές εταιρείες όπως η Ryanair επεκτάθηκαν στη Γερμανία, ενώ παράλληλα πολλοί καταναλωτές υιοθέτησαν την πρακτική να οργανώνουν από μόνοι τους τις διακοπές τους μέσω του Internet.



Μικρές αγγελίες

ΕΝΟΙΚΙΑΣΕΙΣ

ΕΝΟΙΚΙΑΖΕΤΑΙ: Ανακαινισμένο υπόγειο κατάστημα επί της Κολοκοτρώνη 136 για οποιαδήποτε επαγγελματική χρήση. Δ/νση απέναντι από του Σωτηράκη, τις αντιπροσωπείες. Τηλ. 22410-27863.

ΕΝΟΙΚΙΑΖΕΤΑΙ δωμάτιο επιπλωμένο με κουζίνα-μπάνιο-αυλή στο κέντρο της πόλης στην οδό Καρπάθου 17
Πληροφορίες: Κα Φράνσις Νιοτή, Τηλ: 22410 27600, Κιν. 6944618757

ΕΝΟΙΚΙΑΖΕΤΑΙ ισόγειο διαμέρισμα 90 τ.μ. επί της οδού Αισχίνη στην περιοχή Ανάληψη της πόλεως Ρόδου. Πληροφορίες στο τηλέφωνο 6972833922.

ΕΝΟΙΚΙΑΖΕΤΑΙ ισόγειο διαμέρισμα δύο δωματίων 50 τ.μ. με αυλή στην οδό Ι. Πολέμη στα Ασγούρου με ενοίκιο 250 €.
Πληροφορίες τηλ. 64731-27707

ΡΟΔΙΝΙ Πωλείται σε υπό ανέγερση 3όροφη οικοδομή (ετοιμοπαράδοτο 12/07) σε αδιέξοδο δρόμο,διαμέρισμα 2ου ορόφου λουξ κατασκευής, 77μ2 με 2 υπνοδωμάτια, μεγάλο ενιαίο χώρο κουζίνας-τραπεζαρίας, με αυτόνομη θέρμανση και απεριόριστη θέα από ιδιώτη σε τιμή ευκαιρίας Τηλ 6947434464

ΕΝΟΙΚΙΑΖΕΤΑΙ: Διαμέρισμα 120 τ.μ. στην οδό Δημ. Θέμελη 83 Β' Οροφος Κατάλληλο για γραφεία - Επαγγελματική Στέγη Τηλ.: 22410 - 32315

ΕΝΟΙΚΙΑΖΕΤΑΙ πολυτελής γκαρσονιέρα ισογείου με αυτόνομη είσοδο δύο χώρων πλήρως επιπλωμένη 42 τ.μ. αποτελούμενη από κουζίνα και σαλόνι ενιαία - υπνοδωμάτιο - μπάνιο και βεράντες.
Στην περιοχή Αραπάκι - Παρθενόπης 18.
Πληρ. Τηλ.: 22410 - 30507 και
Κινητό: 6944209883 κ. Θόδωρος

ΕΝΟΙΚΙΑΖΟΝΤΑΙ πλήρως επιπλωμένες γκαρσονιέρες με μπαλκόνι και χωρίς στην οδό Κυρά της Ρω 13 - Ροδίνι. Τιμή ευκαιρίας. Τηλέφωνο επικοινωνίας 2241074762, και κινητό 6947078287 από τις 08:00 - 15:00 και 18:00 - 22:00.

ΕΝΟΙΚΙΑΖΕΤΑΙ διαμέρισμα Β' ορόφου 120 τ.μ., 4 δωματίων, κουζίνας, 2 λουτρών και αποθήκης, με κεντρική θέρμανση, που βρίσκεται στην Ρόδο επί της οδού Δημητρίου Θέμελη 83, κατάλληλο για κατοικία ή επαγγελματική στέγη, τηλ. 2241035544 - 2241032315.

ΕΝΟΙΚΙΑΖΕΤΑΙ κατάστημα 35 τ.μ. με πατάρι επί της οδού Γ. Παπανικολάου (απέναντι από το Καζίνο). Πληρ. τηλ. 2241027497 κινητό 6942405309

ΕΝΟΙΚΙΑΖΕΤΑΙ εξοχική κατοικία αποτελούμενη από τρία υπνοδωμάτια, σαλόνι, κουζίνα κ.λπ. βοηθητικούς χώρους αρίστης κατασκευής με ηλιακό θερμοσίφωνο και καλοριφέρ και πάρκινγκ επί της λεωφόρου Ρόδου - Λίνδου αρ. 92 κοντά στο γκολφ Αφάντου, 400 μ. από τη θάλασσα. Πληροφ. Τηλ. 22410-33774, 22410-34123 κιν. 6948528799

ΕΝΟΙΚΙΑΖΕΤΑΙ οικία τριών δωματίων, 70 τ.μ. περίπου, στην περιοχή Αραπάκι, οδός Παρθενόπης αρ. 6, σε πολύ καλή τιμή. Πληροφορίες στα τηλέφωνα 2241025314, κινητά 6944790272.

ΕΝΟΙΚΙΑΖΕΤΑΙ
γκαρσονιέρα επιπλωμένη στην οδό Σουλίου.
Πληρ. κ. Ρένα
τηλ. 6937343297

ΕΝΟΙΚΙΑΖΕΤΑΙ δυάρι επιπλωμένο επί της Σουλίου 6. Τιμή 400 ευρώ. Πληρ. Τηλ. 6972893818 κ. Ρένα

ΑΥΤΟΚΙΝΗΤΑ

ΠΩΛΕΙΤΑΙ αυτοκίνητο ΚΙΑ SPORTAGE δίλιτρο 2002. Σκούρο μπλε δερμάτινο σαλόνι. Air condition full extra σε πολύ καλή κατάσταση 13.000 €. Τηλ. 6948585999

ΠΩΛΕΙΤΑΙ μοτοσικλέτα μάρκας Honda Valadero, μαύρου χρώματος, μοντέλο 2005.
Πληροφορίες: Τηλ. 6937241064

ΠΩΛΕΙΤΑΙ OPEL CORSA 1.200cc μοντέλο τέλος του 1997 σε τιμή ευκαιρίας.
Πληροφορίες κ. Μιχάλη 3.300 ευρώ
Τηλ. όλες τις ώρες 6948888880 - 6947999939

ΠΩΛΕΙΤΑΙ Παπί HONDA INNOVA 125 5.000 χλμ. ολοκαίνουργιο 4 μηνών τηλ. 6932090167

ΤΕΧΝΙΚΗ ΚΑΤΑΣΚΕΥΑΣΤΙΚΗ ΕΤΑΙΡΕΙΑ ζητά:
1) Σχεδιάστρια με γνώσεις χειρισμού του AUTOCAD ή ARCHICAD, COREL, PHOTOSHOP, EXCEL & WORD, για άμεση πρόσληψη.

2) Πολιτικό Μηχανικό ή Μηχανολόγο ΑΕΙ ή ΤΕΙ με 5ετή τουλάχιστον εμπειρία, ηλικίας έως 35 ετών με εκπληρωμένες τις στρατιωτικές υποχρεώσεις, για στελέχωση μελετητικού γραφείου της ανωτέρω εταιρείας.
3) Μηχανολόγο ΑΕΙ ή ΤΕΙ με 5ετή προϋπηρεσία για Συντηρητής σε όμιλο εταιρειών με έδρα την Κρητηνία.
Πληροφορίες στο τηλ. 2241-0-60170, 08:30-16:00.

ΠΩΛΕΙΤΑΙ Πεζώ 205 (1993), πρώτο χέρι χωρίς πρόβλημα και με πρόσφατο τεχν. έλεγχο της Υπηρεσίας Συγκοινωνιών.
Τιμή 2200 ευρώ.
Πληρ. 22410-21221 ή 6944654725

ΖΗΤΟΥΝ ΠΡΟΣΩΠΙΚΟ

ΖΗΤΕΙΤΑΙ ΑΝΤΙΠΡΟΣΩΠΟΣ
Ζητείται αντιπρόσωπος για διανομή και διακίνηση τουριστικών καρτών (καρτ - ποστάλ) και ημερολογίων για τη Ρόδο.
Τηλ. 210-7757554

ΖΗΤΕΙΤΑΙ
«Τεχνική εταιρεία ζητά άτομο για τη στελέχωση γραμματείας.
Απαραίτητες προϋποθέσεις:
- Προϋπηρεσία
- Γνώση ηλεκτρονικού υπολογιστή
- Γνώση Αγγλικής γλώσσας

Για την αποστολή βιογραφικών και όποια πληροφορία επικοινωνήστε στο τηλέφωνο 2241070950 Υπεύθυνος κ. Περιφεράκης Θ.

Από το εστιατόριο **«ΚΟΝΤΙΚΙ»** ζητείται καθαρίστρια.
Πληροφορίες τηλ. 22410 20302.

Από εστιατόριο στο Ζέφυρος, ζητείται σερβιτόρος για εργασία όλο το χρόνο.
Πληροφορίες τηλέφωνο 6975536030.

ΖΗΤΕΙΤΑΙ. Από εμπορικό κατάστημα πώλησης έτοιμων ενδυμάτων ζητείται πωλήτρια. Πληρ. τηλ. 70401 ή 70402

ΖΗΤΕΙΤΑΙ κυρία ως οικιακή βοηθός σε σπίτι με παιδιά κατά προτίμηση Ελληνίδα. Συστάσεις απαραίτητες. Πληρ. τηλ. 6944 202409

ΖΗΤΕΙΤΑΙ βρεφονηπιαγωγός για παιδικό σταθμό στην πόλη της Ρόδου. Πλήρης απασχόληση, ικανοποιητικός μισθός συν Ι.Κ.Α. Τυχόν προϋπηρεσία θα ληφθεί υπόψιν. Πληροφ. Τηλ. 22410-39739, 6972007352.

ΑΠΟ ΕΣΤΙΑΤΟΡΙΟ ΣΤΟ ΖΕΦΥΡΟΣ, ζητείται σερβιτόρος για εργασία όλο το χρόνο, πληροφορίες τηλ. 6975536030.

ΑΛΥΣΙΔΑ internet café στην Ρόδο ζητεί νέες και νέους από 18 έως 28 ετών με ευχάριστη διάθεση εργασίας, σε μοναδικά διαμορφωμένο όμορφο περιβάλλον, για την θέση υποδοχής και τμήματος εξυπηρέτησης πελατών. Απαραίτητα: γνώσεις Η/Υ και Αγγλικών, τηλ. επικοιν. 6948202789 ή αποστολή βιογραφικού στο e-mail: internet@xsolutions.gr

ΖΗΤΕΙΤΑΙ ΟΡΘΟΓΡΑΦΟΣ

Ζητείται άτομο που να γνωρίζει αποδεδειγμένα καλή ορθογραφία (σημ: θα προτιμηθούν συνταξιούχοι εκπαιδευτικοί), για μόνιμη απογευματινή απασχόληση (διόρθωση κειμένων). Τυχόν προϋπηρεσία στο αντικείμενο θα ληφθεί σοβαρά υπόψη.

Πληρ. Τηλ. 2241076655, ώρες γραφείου.

HARMONY RESORTS

Έχοντας σαν αρχή
τη συνεχή αναβάθμιση της παροχής υπηρεσιών ποιότητας
και την ανάλογη στελέχωση με άρτια εκπαιδευμένο προσωπικό,
το ξενοδοχείο **Rodos Palladium** αναζητά συνεργασία με:

ΠΡΟΪΣΤΑΜΕΝΟ ΣΥΝΤΗΡΗΣΗΣ

IT SPECIALIST

ΣΥΝΤΗΡΗΤΗ ΗΛΕΚΤΡΟΛΟΓΟ

ΥΠΑΛΛΗΛΟΥΣ ΥΠΟΔΟΧΗΣ

ΚΑΜΑΡΙΕΡΕΣ

ΣΕΡΒΙΤΟΡΟΥΣ Α & Β

ΑΡΤΟΠΟΙΟ Α

ΧΑΣΑΠΗ Β

ΜΑΓΕΙΡΟΥΣ Α & Β

ΜΑΓΕΙΡΟΥΣ Γ (Ζεστή & Κρύα)

Οι κατάλληλοι υποψήφιοι θα πρέπει να διαθέτουν αντίστοιχο με την ειδικότητα τους πτυχίο και ικανή εμπειρία.

Οι ενδιαφερόμενοι παρακαλούνται να καταθέσουν το βιογραφικό, ή την αίτηση τους στο ξενοδοχείο Rodos Palladium υπ' όψην των κ.κ. Δάνα ή Κουπόδη

Τηλέφωνο επικοινωνίας: 22410 57300
Fax: 22410 86617 • E-mail: rpgm@rodospalladium.gr

RODOS PALLADIUM HOTEL

Sun Beach Resort Complex

ΠΩΛΟΥΝΤΑΙ

1) Πωλείται PLAYSTATION 2 καινούργιο με chip 200 ευρώ.
2) Τοποθέτηση chip σε PLAYSTATION 2 εγγυημένα 100 ευρώ.
Δώρο sport τιμονιέρα με πεταλιέρα - κιβώτιο ταχυτήτων.
Παραλαβή παράδοση δωρεάν.

BLUE RAY TECH

Κέντρο επισκευής και αναβάθμισης παιχνιδομηχανών.

Απαικτες τιμές στα περιφερειακά.
Τηλ. 2310202283.

ΔΙΑΦΟΡΑ

ΧΑΘΗΚΕ κυνηγετικό σκυλί γένους θηλυκού στο όνομα Σάρα χρώματος κανελλί και στην μύτη άσπρο με λουρί στο λαιμό, στην περιοχή Σκιάδι. Ο ευρών αμοιφθήσεται Τηλ. 22410 35283 κιν. 6944435744 κ. Χρύσανθος Καλήγερος

ΠΩΛΕΙΤΑΙ επαγγελματικός χώρος υπόγειος 178 τ.μ. Κατάλληλο και για κατοικία. Τηλ. 210-2835963. 6946559539 και 6938363184

ΠΩΛΕΙΤΑΙ εξοπλισμός χρυσοχοείου, λόγω ανακαίνισης καταστήματος στην τιμή των 1.500 ευρώ. Πληροφορίες στα τηλέφωνα 2241025314, κινητά 6944790272.

ΠΩΛΕΙΤΑΙ air condition τοίχου, 42άρι, δύο ετών, μάρκας CARRIER, στην τιμή των 1.500 ευρώ, λόγω ανακαίνισης καταστήματος. Πληροφορίες στα τηλέφωνα 2241025314, κινητά 6944790272.

ΠΩΛΗΣΕΙΣ ΑΚΙΝΗΤΩΝ

ΠΩΛΕΙΤΑΙ στο Ροδίνι σε υπό ανέγερση 3όροφη οικοδομή (ετοιμοπαράδοτο 12/07) σε αδιέξοδο δρόμο, διαμέρισμα 2ου ορόφου λουξ κατασκευής, 77 τ.μ. με 2 υπνοδωμάτια, μεγάλο ενιαίο χώρο κουζίνας - τραπεζαρίας, με αυτόνομη θέρμανση και απεριόριστη θέα από ιδιώτη σε τιμή ευκαιρίας τηλ. 6947434464

ΠΩΛΕΙΤΑΙ οικόπεδο 719τ.μ. προς 450 € το τ.μ. περιοχή Ροδοπούλα. Νέο σχέδιο πόλεως. Πληροφορίες 6936179069 κα Κάντακα Κλεάνθη.

ΠΩΛΕΙΤΑΙ διαμέρισμα 86 τ.μ. 140.000 € περιοχή Καρακόνερο. Πληροφορίες 6936179069 κα Κάντακα Κλεάνθη

ΠΩΛΕΙΤΑΙ
διαμέρισμα τριάρι ανακαινισμένο πλήρως προ 15ετίας, επί της οδού Κέννεντυ στον τρίτο όροφο με θέα τη θάλασσα, τζάκι και ηλιακό θερμοσίφωνο. Πληρ. Τηλ: 22410 28050 και 6936400311

ΜΑΘΗΜΑΤΑ

ΠΑΡΑΔΟΣΗ ΜΑΘΗΜΑΤΩΝ
ΜΑΘΗΜΑΤΑ ΠΑΝΕΛΛΗΝΙΩΝ ΤΕΧΝΟΛΟΓΙΚΗΣ ΚΑΤΕΥΘΥΝΣΗΣ
1. Ανάπτυξη εφαρμογών σε προγραμματιστικό περιβάλλον.
2. Αρχές οργάνωσης και διοίκησης επιχειρήσεων.
Ολιγομελή τμήματα.
Πτυχιούχος Master Πληροφορικής και διοίκησης.
Τηλέφωνο επικοινωνίας: 6944685289

Παραδίδονται μαθήματα από φοιτήτρια του Παιδαγωγικού σε μαθητές του δημοτικού. Πληροφορίες: 6934059731

ΖΗΤΕΙΤΑΙ καθηγητής ή καθηγήτρια γνώστης Ισπανικής και Ιταλικής γλώσσας για ιδιαίτερα μαθήματα. Τηλ.: 6942672041

ΠΑΡΑΔΙΔΟΝΤΑΙ ιδιαίτερα μαθήματα σε μαθητές του Δημοτικού από έμπειρη δασκάλα. Τηλ. 6974501741

ΠΑΡΑΔΙΔΟΝΤΑΙ ιδιαίτερα μαθήματα σε μαθητές Δημοτικού σχολείου από έμπειρη φιλόλογο, πτυχιούχο Αριστοτελείου Παν/μίου Θεσ/νίκης. Τηλ. 6945855298

ΠΑΡΑΔΙΔΟΝΤΑΙ
ιδιαίτερα μαθήματα σε μαθητές του Δημοτικού από Δασκάλα.
Τηλέφωνο:
6932323122

ΜΑΘΕΤΕ ΡΩΣΙΚΑ! Παραδίδονται μαθήματα Ρωσικής γλώσσας από μέλος του Συλλόγου Καθηγητών Ρωσικής Φιλολογίας, με χρήση νέας αποτελεσματικής μεθοδολογίας. Πληροφορίες: Τηλ. 6978195931

ΠΑΡΑΔΙΔΟΝΤΑΙ μαθήματα Εμπ. Εφαρμογών (Singular Manager, Eurofasma, Unisoft Εσοδα-Εξοδα, ΚΕΠΥΟ, ΚΕΦΑΛΑΙΟ, κ.λ.π., Πληροφορικής & Αγγλικών με χρήση πολυμέσων όλων των επιπέδων από έμπειρο Λογιστή Τ.Ε. - καθηγητή πτυχιούχο Michigan Proficiensy σε τμήματα ή μεμονωμένα. Επίσης γίνονται μεταφράσεις & δακτυλογραφήσεις κάθε τύπου κειμένου. Τιμές προσιτές.Πληρ.: 22410-66304, 31560, 6946283008, 6972419715, 6936277851. Ηλ. ταχ. (e-mail): Dnetwork@SoftHome.net

xy+1
Μαθαίνω να σκέφτομαι

Οικοδιδασκαλείο ΜΑΘΗΜΑΤΙΚΩΝ

Δρ. ΣΑΒΒΑΣ ΠΙΠΙΝΟΣ

BSc, Bristol University, UK
PhD, Queen Mary College, London

- Συχνά Διαγνωστικά Τεστ
- Μέθοδοι Επίλυσης Προβλημάτων
- Σύγχρονοι και Ανετοι Χώροι Μάθησης

Κέννεντυ 38 Ρόδος 85100
Τηλ.: 22410 36027 έως 36028
Κιν. 6944 390 803
e-mail:spipinos@hol.gr

Κ & Β ΔΙΑΚΟΓΕΩΡΓΙΟΥ
οικοδομικές επιχειρήσεις
www.diakogeorgiou.gr

ΠΩΛΟΥΝΤΑΙ: ΔΙΑΜΕΡΙΣΜΑΤΑ, ΜΕΖΟΝΕΤΕΣ, ΚΑΤΑΣΤΗΜΑΤΑ, ΑΠΟΘΗΚΕΣ
ΑΝΑΛΑΜΒΑΝΟΥΜΕ: ΑΓΟΡΕΣ ΟΙΚΟΠΕΔΩΝ, ΑΝΤΙΠΑΡΟΧΕΣ

Διαμερίσματα
- 60 τμ στην περιοχη Κρεμαστής, 200μ απο τη θάλασσα
- 80 τμ στην περιοχή των Τριαντών
- 60,120 τμ στην οδό Θεοτοκοπούλου

Καταστήματα-Γραφεία
- 130τμ στην οδό Χαραλάμπους (κάθετος Χειμάρας)
- 60, 120 τμ στην οδό Η. Βενέζη
- 60,120 τμ στην οδό Θεοτοκοπούλου

Αποθήκες
- 60, 120 τμ στην οδό Η. Βενέζη
- 65,250 τμ στην περιοχή Καρακόνερο
- 70 τμ στην οδό Αισχίνης

Μονοκατοικίες
- 160 τμ με σοφίτα, υπόγειο, θέση στάθμευσης και αυλή, στον συνοικισμό Απόλλων.
- Πολυτελείς εξοχικές μονοκατοικίες στη παραλία Κιοτάρι των 70, 120 τμ

Οικοδομές
- Τριόροφη οικοδομή (σε μπετά) στην περιοχή Κοσκινού συνολικής επιφάνειας 420 τμ.

Κ. ΠΑΛΑΙΟΛΟΓΟΥ & Μ. ΚΩΝΣΤΑΝΤΙΝΟΥ ΓΩΝΙΑ - ΡΟΔΟΣ
ΤΗΛ. +302241029318, +306936656966 FAX: +302241034598

ΠΩΛΟΥΝΤΑΙ
Μονοκατοικίες σε μπετά των 135 τ.μ. στην Παστίδα σε οικόπεδο 310 τ.μ.
Πληροφορίες
22410-28616 και 22410-21714
Κιν. 6932296983

ΠΩΛΟΥΝΤΑΙ
Καταστήματα, αποθήκες, γραφεία, διαμερίσματα. Ολα πολυτελούς κατασκευής με γκαράζ επί της οδού Καναδά.

Πληροφορίες: Αναστάσιος Ατσίδης, Γεώργιος Ιωαννίδης.
Τηλέφωνα:
22410-21714 και 22410 – 28616

«ΚΤΙΡΙΟ» ΑΕ
ΠΩΛΗΣΕΙΣ ΑΚΙΝΗΤΩΝ

✓ Διαμερίσματά 90 τ.μ. και 115 τ.μ. σε πολυκατοικία στην οδό Βενετοκλέων και Ξάνθου, με θέσεις στάθμευσης στην πυλωτή, πολυτελούς κατασκευής.

✓ Διαμέρισμα 118 τ.μ. τρίτου ορόφου, στην οδό Μιχ. Πετρίδη (πιο πάνω από το SUPER MARKET ΣΠΑΝΟΣ), με τζάκι, θέση στάθμευσης και αποθήκη στο υπόγειο της πολυκατοικίας.

ΠΛΗΡΟΦΟΡΙΕΣ
ΑΝΑΣΤΑΣΙΟΣ ΑΤΣΙΔΗΣ
ΕΘΝ. ΑΝΤΙΣΤΑΣΗΣ 11-ΡΟΔΟΣ
Τηλ: 22410-28616
Κιν: 6947373651

ΠΩΛΟΥΝΤΑΙ ΑΠΟ ΤΟ ΞΕΝΟΔΟΧΕΙΟ ΚΟΛΥΜΠΙΑ ΜΠΗΤΣ
λόγω ανακαίνισης, σε εξαιρετική κατάσταση:

α) έπιπλα δωματίων από μασίφ δρυ
β) κρεβάτια και στρώματα
γ) σαλόνια διαφόρων τύπων
δ) τηλεοράσεις 14 ιντσών δωματίων
ε) μίνι ψυγεία δωματίων
στ) φωτιστικά δωματίων
ζ) πόρτες με κλειδαριές
η) πόρτες με πόμολο (μπάνιου)
θ) επαγγελματικός εξοπλισμός ηλεκτρικής κουζίνας
ι) τραπέζια και καρέκλες εστιατορίου
κ) τηλεφωνικό κέντρο TELENORMA
λ) συσκευές τηλεφώνων
μ) λευκά είδη - ιματισμός

Πληροφορίες τηλ. 2241056269
11.00 - 15.00

ΝΟΜΟΣ ΔΩΔΕΚΑΝΗΣΟΥ
ΝΟΜΑΡΧΙΑΚΗ ΑΥΤ/ΣΗ
ΔΩΔΕΚΑΝΗΣΟΥ
Δ/ΝΣΗ ΜΕΤΑΦΟΡΩΝ ΚΑΙ ΕΠΙΚΟΙΝΩΝΙΩΝ
ΤΜΗΜΑ Κ.Τ.Ε.Ο.
Τηλέφωνο: 22410 72053 22410 72064

ΠΡΟΓΡΑΜΜΑ ΠΡΟΣΚΛΗΣΗΣ ΓΙΑ ΔΙΕΝΕΡΓΕΙΑ ΤΕΧΝΙΚΟΥ ΕΛΕΓΧΟΥ ΟΧΗΜΑΤΩΝ ΜΕ ΕΔΡΑ ΤΟ Ν. ΔΩΔΕΚΑΝΗΣΟΥ



ΣΥΓΚΟΙΝΩΝΙΑΚΗ ΕΔΡΑ ΡΟΔΟΥ	
ΧΡΟΝΙΚΗ ΠΕΡΙΟΔΟΣ	**ΕΙΔΟΣ ΟΧΗΜΑΤΟΣ**
ΑΠΟ **02-01-2007**	ΕΠΙΒΑΤΙΚΑ (Ε.Ι.Χ.) ΚΑΙ ΦΟΡΤΗΓΑ ΜΕΧΡΙ ΚΑΙ 3,5 Τ(ΦΙΧ =< 3,5Τ)
ΕΩΣ **31-01-2007**	ΜΕ ΑΡΙΘΜΟΥΣ ΚΥΚΛΟΦΟΡΙΑΣ **(ΡΟΗ 8501 ΕΩΣ 9999)**
ΑΠΟ **01-02-2007**	ΕΠΙΒΑΤΙΚΑ (Ε.Ι.Χ.) ΚΑΙ ΦΟΡΤΗΓΑ ΜΕΧΡΙ ΚΑΙ 3,5 Τ(ΦΙΧ =< 3,5Τ)
ΕΩΣ **28-02-2007**	ΜΕ ΑΡΙΘΜΟΥΣ ΚΥΚΛΟΦΟΡΙΑΣ **(ΡΟΚ 1000 ΕΩΣ ΚΑΙ 3000)**
ΣΥΓΚΟΙΝΩΝΙΑΚΗ ΕΔΡΑ ΚΩ	
ΧΡΟΝΙΚΗ ΠΕΡΙΟΔΟΣ	**ΕΙΔΟΣ ΟΧΗΜΑΤΟΣ**
ΑΠΟ **02-01-2007**	(Ε.Δ.Χ.), ΕΠΙΒΑΤΙΚΑ (Ε.Ι.Χ) ΚΑΙ ΦΟΡΤΗΓΑ ΜΕΧΡΙ ΚΑΙ 3,5Τ(ΦΙΧ =< 3,5Τ)
ΕΩΣ **31-01-2007**	ΜΕ ΑΡΙΘΜΟΥΣ ΚΥΚΛΟΦΟΡΙΑΣ **(ΚΧΒ 6501 ΕΩΣ ΚΑΙ 7000)**
ΑΠΟ **01-02-2007**	(Ε.Δ.Χ.),ΕΠΙΒΑΤΙΚΑ (Ε.Ι.Χ) ΚΑΙ ΦΟΡΤΗΓΑ ΜΕΧΡΙ ΚΑΙ 3,5Τ(ΦΙΧ =< 3,5Τ)
ΕΩΣ **28-02-2007**	ΜΕ ΑΡΙΘΜΟΥΣ ΚΥΚΛΟΦΟΡΙΑΣ **(ΚΧΒ 7001 ΕΩΣ ΚΑΙ 7500)**

ΕΠΙΣΗΣ

1) ΚΑΛΟΥΝΤΑΙ ΟΛΑ ΤΑ ΠΑΡΑΠΑΝΩ ΟΧΗΜΑΤΑ ΝΑ ΠΡΟΒΟΥΝ ΣΕ ΤΕΧΝΙΚΟ ΕΛΕΓΧΟ ΣΕ ΟΠΟΙΟΔΗΠΟΤΕ Κ.Τ.Ε.Ο. ή Ι.Κ.Τ.Ε.Ο. ΤΗΣ ΧΩΡΑΣ

2) ΕΠΙΣΗΣ ΘΑ ΕΛΕΓΧΟΝΤΑΙ ΟΣΑ ΟΧΗΜΑΤΑ ΥΠΟΧΡΕΟΥΝΤΑΙ ΒΑΣΕΙ ΠΑΛΙΟΤΕΡΩΝ ΠΡΟΓΡΑΜΜΑΤΩΝ ΠΡΟΣΚΛΗΣΗΣ.

3) Ο ΕΜΠΡΟΘΕΣΜΟΣ ΠΡΟΓΡΑΜΜΑΤΙΣΜΟΣ ΤΩΝ ΟΧΗΜΑΤΩΝ ΓΙΑ ΕΛΕΓΧΟ (ΡΑΝΤΕΒΟΥ) ΓΙΝΕΤΑΙ ΕΩΣ ΚΑΙ 15 ΗΜΕΡΕΣ ΠΡΙΝ ΤΗΝ ΛΗΞΗ ΤΟΥ ΠΡΟΓΡΑΜΜΑΤΟΣ ΠΡΟΣΚΛΗΣΗΣ.

ΓΡΑΦΕΙΟ ΤΕΛΕΤΩΝ & ΜΝΗΜΟΣΥΝΩΝ ΡΟΔΟΥ
ΣΤΕΦΑΝΑ - ΣΤΟΛΙΣΜΟΙ
«ΑΜΕΡΙΚΑΝΟΥ»

Αμεση εξυπηρέτηση
ΟΛΟ ΤΟ 24ΩΡΟ

Αναλαμβάνουμε την τελετή
και με τα έξοδα του χορηγούν τα ταμεία
χωρίς καμία επιβάρυνση
ΙΚΑ, ΤΕΒΕ, ΤΑΞΥ, ΔΗΜΟΣΙΟΥ,
ΛΙΜΕΝΙΚΩΝ, ΟΓΑ
και λοιπά ταμεία.

Τους ΑΠΟΡΟΥΣ ΔΩΡΕΑΝ
Πλατεία Βρούχου στη Μητρόπολη
Τηλέφωνα:28901 - 33400

ΝΤΕΤΕΚΤΙΒΣ
30 ΧΡΟΝΙΑ ΜΟΝΙΜΑ ΚΑΙ ΣΤΗ ΡΟΔΟ
35354
ΠΛΑΤΕΙΑ ΑΓΙΟΥ ΙΩΑΝΝΟΥ
Η ΛΥΣΗ!!!
ΣΕ ΚΑΘΕ ΣΑΣ ΠΡΟΒΛΗΜΑ
EXPRESS SECURITY

ΓΡΑΦΕΙΟ
ΙΔΙΩΤΙΚΩΝ ΕΡΕΥΝΩΝ
(ΝΤΕΤΕΚΤΙΒΣ)
ΑΝΑΛΑΜΒΑΝΟΥΜΕ
Υποθέσεις ανηλίκων, οικογενειακές, προσωπικές κ.τλ.
ΔΙΑΘΕΤΟΥΜΕ ΤΑ ΠΛΕΟΝ ΣΥΓΧΡΟΝΑ ΟΠΤΙΚΟΑΚΟΥΣΤΙΚΑ ΣΥΣΤΗΜΑΤΑ
100% ΕΧΕΜΥΘΕΙΑ
ΡΩΜΗΣ 22, - ΡΟΔΙΝΙ
Κιν. 694 6997967

TOP PROPERTIES

GEORGE and SAVAS PIPINOS
ΓΕΩΡΓΙΟΣ και ΣΑΒΒΑΣ ΠΙΠΙΝΟΣ

ΣΥΜΒΟΥΛΟΙ και ΕΚΤΙΜΗΤΕΣ ΑΚΙΝΗΤΩΝ

REAL ESTATE AGENT - MEMBER OF F.I.A.B.C.I. - N.A.E.A. - C.E.I.

E-mail:gpipinos@otenet.gr.
URL:www.rhodestop-properties.com and www.pipinos.gr

Από το 1971



Η "TOP PROPERTIES" είναι ατομική επιχείρηση και ανήκει στους Γεώργιο και Σάββα Πιπίνο. Το γραφείο ασχολείται από το 1971 αποκλειστικά και μόνο με επενδύσεις και REAL ESTATE, στο νησί της Ρόδου, καθώς και στην ευρύτερη περιοχή της Δωδεκανήσου.

ΑΠΕΥΘΥΝΟΜΑΣΤΕ: Στους **σοβαρούς, απαιτητικούς και επιλεκτικούς** επενδυτές - επιχειρηματίες - ελεύθερους επαγγελματίες, Ελληνες και ξένους, υψηλού εισοδηματικού επιπέδου, που ενδιαφέρονται να κάνουν μια σοβαρή επένδυση **προβολής** στο νησί της Ρόδου.

ΠΡΟΣΦΕΡΟΥΜΕ: Α) Υπηρεσίες και πληροφορίες που γίνονται σε προσωπικό επίπεδο με **εχεμύθεια, διακριτικότητα και σοβαρότητα.**

Β) Μεγάλη **γκάμα** υψηλής ποιότητας ακινήτων, όπως: 1) Ξενοδοχεία Α' και Β' κατηγορίας των 600 - 500 - 350 - 300 κλινών 2) Κεντρικά αστικά ακίνητα κατάλληλα για Τράπεζες - καταστήματα - γραφεία 3) Παραλιακές εκτάσεις, κατάλληλες για τουριστικές επενδύσεις των 150.000 - 100.000 - 70.000 - 50.000 - 36.000 τ.μ. και 4) Διαμερίσματα και μαιζονέτες **προβολής.**

ΣΤΟΧΟΣ ΜΑΣ ΕΙΝΑΙ: Να προσφέρουμε στο αγοραστικό μας κοινό **υψηλής ποιότητας ακίνητα και ευκαιρίες** στο νησί της Ρόδου. Η τριακονταετής και πλέον πείρα μας στον τομέα αυτό αποτελεί εγγύηση.

ΣΥΝΘΗΜΑ ΜΑΣ ΕΙΝΑΙ: Επενδύστε στην ΡΟΔΟ ΤΩΡΑ, σε ακίνητα που **ΑΝΤΕΧΟΥΝ ΣΤΟ ΧΡΟΝΟ.**

Γεώργιος και Σάββας Πιπίνος
ΜΕΣΙΤΕΣ ΑΣΤΙΚΩΝ ΣΥΜΒΑΣΕΩΝ
Γιατί εμείς γνωρίζουμε καλύτερα!

SINCE 1971

TOP PROPERTIES is a father and son business. The senior, Mr George S. Pipinos, the founder of the office, has carved, over the years, a reputation for integrity and excellence in the world of Real Estate in the Dodecanese.

At Top Properties we try hard to attract important and selective investors: high calibre businessmen/women and discerning professional people, both Greek and foreign, who wish to acquire substantial and valuable property on Rhodes.

We offer our expertise and advice privately, discreetly and in strict confidence.

We keep a compehensive list of real estate of the highest specifications:

a. A' and B' class hotels (600, 500, 350, 300 beds capacity).
b. Centrally situated office buildings and other business premises.
c. Seaside land, ideal for development (hotels, holiday resorts, etc.), of 150.000, 100.000, 70.000, 50.000, 36.000 sq.m.
d. Luxury appartments, maisonettes, detached, semi - detached and terraced houses.

Our aim is to give our clients the opportunity to acquire value for money, first class real estate on Rhodes. Our 30- year - old experience in Real Estate is our warranty.

Our moto is: Invest in Rhodes. Invest in property.
It stands the test of time.



TOP PROPERTIES
George and Savas Pipinos
Because we Know best

ΚΕΝΝΕΝΤΥ 38, ΡΟΔΟΣ, 85 100, ΤΗΛ. 22410- 23895, 38243 και 6944-676003, 6944-390803 FAX: 22410-20883
38 KENNEDY STR., RHODES, 85 100, TEL. 22410- 23895, 38243, and 6944-676003, 6944-390803 FAX: 22410-20883
U.K. Direct Line: 08717115396

INEMA

ΙΑΤΡΙΚΟΣ & ΝΟΣΟΚΟΜΕΙΑΚΟΣ ΕΞΟΠΛΙΣΜΟΣ

από το 1988 είμαστε οι μεγαλύτεροι προμηθευτές ΙΑΤΡΙΚΟΥ-ΟΡΘΟΠΕΔΙΚΟΥ & ΝΟΣΟΚΟΜΕΙΑΚΟΥ ΥΛΙΚΟΥ ΣΤΗ ΔΩΔΕΚΑΝΗΣΟΥ

18 χρόνια εμπειρίας Εμπιστευθείτε μας!



- ΑΝΑΠΗΡΙΚΑ ΚΑΡΟΤΣΙΑ
- ΒΑΔΙΣΤΙΚΑ
- ΟΡΘΟΠΕΔΙΚΑ ΕΙΔΗ
- ΜΠΛΟΥΖΕΣ ΙΑΤΡΙΚΕΣ
- ΚΑΛΤΣΕΣ ΦΛΕΒΙΤΙΔΑΣ
- ΠΕΛΜΑΤΑ
- ΟΡΘΟΠΕΔΙΚΑ ΜΑΞΙΛΑΡΙΑ
- ΚΡΕΒΑΤΙΑ ΝΟΣΟΚΟΜΕΙΑΚΑ
- ΙΑΤΡΙΚΟΣ ΕΞΟΠΛΙΣΜΟΣ και ΑΝΑΛΩΣΙΜΑ
- ΟΡΓΑΝΑ ΧΗΜΕΙΟΥ
- και κάθε άλλο είδος για κατ'οίκο νοσηλεία

ΡΟΔΟΣ: ΛΕΜΕΣΣΟΥ 2 - ΤΗΛ: 22410 32238 www.inema.gr
ΚΩΣ: ΕΛ. ΒΕΝΙΖΕΛΟΥ 38 (παραπ/ρως Αγίας Παρασκευής) - ΤΗΛ: 22420 20048

ΞΥΛΟΤΥΠΟΙ ΟΙΚΟΔΟΜΗΣ



ΦΟΝΤΑΣ & ΔΗΜΗΤΡΗΣ



ΜΑΣΣΑΡΙ - ΡΟΔΟΣ

ΚΙΝΗΤΑ: 6948206311 - 6948206312

STEFANAKIS TOURS - RODOS

Representative of Lane Sea Lines - Zorpidis Travel

38 Alexandrou Diakou street, 85100

Tel: 22410-20625, 30054, 31833 • Fax: 22410-26745

E-Mail: stefanakistours@yahoo.gr

ΔΡΟΜΟΛΟΓΙΑ

ΧΡΙΣΤΟΥΓΕΝΝΩΝ - ΠΡΩΤΟΧΡΟΝΙΑΣ

- **ΚΥΡΙΑΚΗ 24/12**
  Από ΡΟΔΟ *04.30* - ΧΑΛΚΗ - ΔΙΑΦΑΝΙ - ΚΑΡΠΑΘΟ - ΚΑΣΟ - ΣΗΤΕΙΑ (ΕΠΙΣΤΡΟΦΗ)

- **ΤΡΙΤΗ 26/12**
  Από ΡΟΔΟ *04.30* - ΧΑΛΚΗ - ΔΙΑΦΑΝΙ - ΚΑΡΠΑΘΟ - ΚΑΣΟ - ΣΗΤΕΙΑ - ΑΓ. ΝΙΚΟΛΑΟ - ΣΗΤΕΙΑ - ΜΗΛΟ -ΠΕΙΡΑΙΑ

- **ΠΕΜΠΤΗ 28/12**
  Από ΡΟΔΟ *15.50* - ΧΑΛΚΗ - ΔΙΑΦΑΝΙ - ΚΑΡΠΑΘΟ - ΚΑΣΟ - ΣΗΤΕΙΑ - ΑΓ. ΝΙΚΟΛΑΟ - ΘΗΡΑ - ΜΗΛΟ - ΠΕΙΡΑΙΑ

- **ΔΕΥΤΕΡΑ 01/01**
  Από ΡΟΔΟ *04.30* - ΧΑΛΚΗ - ΔΙΑΦΑΝΙ - ΚΑΡΠΑΘΟ - ΚΑΣΟ - ΣΗΤΕΙΑ - ΑΓ. ΝΙΚΟΛΑΟ - ΘΗΡΑ - ΜΗΛΟ - ΠΕΙΡΑΙΑ

ANEK FERRIES

ΠΡΟΣΦΟΡΑ

ΑΠΟ 18.09.06 ΕΩΣ 18.03.07

ΕΙΣΙΤΗΡΙΑ ΠΡΟΣΦΟΡΑΣ ΠΡΟΣ ΠΕΙΡΑΙΑ

Προσφορά ατομικού εισιτηρίου σε Γ' θέση	20,90 €
Προσφορά ατομικού εισιτηρίου σε καμπίνα	41,80 €
Προσφορά εισιτηρίου για Ι.Χ.	62,00 €

** Οι ναύλοι ισχύουν από Ρόδο για Πειραιά και από Πειραιά προς Ρόδο κάθε μέρα*

TSAGARIS TRAVEL
Ακτή Σακτούρη 5, Ρόδος
ΤΗΛ: 22410 36170, 30406, Fax: 22410 39839
Απέναντι από την κεντρική πύλη του Λιμανιού

ΚΑΛΑ ΣΑΣ ΤΑΞΙΔΙΑ

ANEK FERRIES

ΠΡΟΓΡΑΜΜΑ ΔΡΟΜΟΛΟΓΙΩΝ
Ε\Γ-Ο\Γ ΡΟΔΑΝΘΗ, Ε\Γ-Ο\Γ ΑΝΘΗ ΜΑΡΙΝΑ
ΡΟΔΟΣ - ΠΕΙΡΑΙΑΣ

		ΤΕΤΑΡΤΗ 27/12
ΡΟΔΑΝΘΗ ΠΑΤΜΟ	16.00	ΚΩ (20.30)- ΚΑΛΥΜΝΟ (22:10)- ΛΕΡΟ (23:40)- (01:20) - ΠΕΙΡΑΙΑ (11:50)
		ΠΕΜΠΤΗ 28/12
ΑΝΘΗ ΜΑΡΙΝΑ	17.00	ΚΩ (21.00)- ΠΕΙΡΑΙΑ (08:00)
		ΠΑΡΑΣΚΕΥΗ 29/12
ΡΟΔΑΝΘΗ ΠΑΤΜΟ	16.00	ΚΩ (20.30)- ΚΑΛΥΜΝΟ (22:10)- ΛΕΡΟ (22:40)- (01:20)- ΠΕΙΡΑΙΑ (11:50)
		ΣΑΒΒΑΤΟ 30/12
ΑΝΘΗ ΜΑΡΙΝΑ ΠΕΙΡΑΙΑ	17.00	ΚΩ (21.00)- ΛΕΡΟ (23:10)- ΠΑΤΜΟ (00:40)- (09:50)
		ΚΥΡΙΑΚΗ 31/12
		ΚΑΛΗ ΧΡΟΝΙΑ
		ΔΕΥΤΕΡΑ 01/01
ΡΟΔΑΝΘΗ ΚΑΛΥΜΝΟ (02:30) - ΠΕΙΡΑΙΑ (13:00)	15.00	ΤΗΛΟ (18:10)- ΝΙΣΥΡΟ (19:40)- ΚΩ (21:40)- (23:20) - ΛΕΡΟ (00:50) - ΠΑΤΜΟ
		ΤΡΙΤΗ 02/01

		ΤΕΤΑΡΤΗ 03/01
ΑΝΘΗ ΜΑΡΙΝΑ ΠΕΙΡΑΙΑ	17.00	ΚΩ (21.00)- ΛΕΡΟ (23:10)- ΠΑΤΜΟ (00:40)- (09:50)
		ΠΕΜΠΤΗ 04/01
ΡΟΔΑΝΘΗ	16.00	ΚΩ (20.30)- ΚΑΛΥΜΝΟ (22:10)- ΠΕΙΡΑΙΑ (10:00)
		ΠΑΡΑΣΚΕΥΗ 05/01
ΑΝΘΗ ΜΑΡΙΝΑ	17.00	ΚΩ (21.00)- ΠΕΙΡΑΙΑ (08:00)

TSAGARIS TRAVEL
Σαχτούρη 5 (έναντι Τελωνείου)
Τηλ.: 22410 36170, 30406, 35066

Γεώργιος Ιωαννίδης
Οικοδομικές Επιχειρήσεις

ARCH net architects



ΠΩΛΟΥΝΤΑΙ ΑΝΕΞΑΡΤΗΤΕΣ ΜΟΝΟΚΑΤΟΙΚΙΕΣ
ΣΤΗΝ ΙΞΙΑ ΚΑΙ ΣΤΗΝ ΑΝΟΙΞΗ 135 - 180 - 200

ΝΕΑ ΑΓΟΡΑ 78 &ΓΑΛΛΙΑΣ 15 ΤΗΛ 22410-22307 ΚΙΝ. 69 32 296 983



METROPOL
22410 28400
INFORMATION - RESERVATIONS
ΠΛΗΡΟΦΟΡΙΕΣ - ΚΡΑΤΗΣΕΙΣ

ΕΒΔΟΜΑΔΙΑΙΟ ΠΡΟΓΡΑΜΜΑ weekly programme
21-31 Δεκεμβρίου 2006
www.cinemametropol.gr



STRAIGHT STORY
Ετοιμαστείτε για την κωμωδία της χρονιάς!!!
ο γιός μου πάει με γυναίκες....Μια...Ανάποδη Κωμωδία!
Πρωταγωνιστούν:
Βλαδίμηρος Κυριακίδης, Χρήστος Χατζηπαναγιώτης
Άνθιμος Ανανιάδης, Κανελλίνα Μενούτη, Μένη Κωνσταντινίδη
ΚΑΝΤΕ ΕΓΚΑΙΡΑ ΤΙΣ ΚΡΑΤΗΣΕΙΣ ΣΑΣ
ΩΡΕΣ ΕΝΑΡΞΗΣ / SHOW TIMES 17:45, 20:15, 22:45

ΑΙΘΟΥΣΑ 1



ΧΡΙΣΤΟΥΓΕΝΝΑ ΣΤΗ ΜΠΡΙΖΑ
DECK THE HALLS
Η Χριστουγεννιάτικη περιπέτεια που θα σας μείνει αξέχαστη!
Αυτά τα Χριστούγεννα θα σας ανάψουν τα λαμπάκια!
Πρωταγωνιστούν: Ντάνι Ντε Βίτο
Μάθιου Μπρόντερικ
ΚΑΝΤΕ ΕΓΚΑΙΡΑ ΤΙΣ ΚΡΑΤΗΣΕΙΣ ΣΑΣ
ΩΡΕΣ ΕΝΑΡΞΗΣ / SHOW TIMES 17:00, 19:00

ΑΙΘΟΥΣΑ 2



BORAT
Ο πιό εξωφρενικός ρεπόρτερ όλων των εποχών
στην πιό ξεκαρδιστική κωμωδία της χρονιάς!!!
ΠΡΟΣΟΧΗ!:
Θα σας μπλέξει σε καταστάσεις με...
Υστερικές συνέπειες!!!
ΚΑΝΤΕ ΕΓΚΑΙΡΑ ΤΙΣ ΚΡΑΤΗΣΕΙΣ ΣΑΣ
ΩΡΕΣ ΕΝΑΡΞΗΣ / SHOW TIMES 21:00, 23:00

ΑΙΘΟΥΣΑ 2



ERAGON
Σε 1η Παγκόσμια Προβολή η υπερπαραγωγή
που ήδη έχει αποκτήσει φανατικό κοινό
και αποτελεί το πρώτο μέρος της τριλογίας!!!
Η επόμενη επική περιπέτεια ξεκινάει.....
Πρωταγωνιστούν: Έντ Σπέλιρς, Τζέρεμι Άϊρονς,
Τζόν Μάλκοβιτς, Ρόμπερτ Καρλάιλ
ΚΑΝΤΕ ΕΓΚΑΙΡΑ ΤΙΣ ΚΡΑΤΗΣΕΙΣ ΣΑΣ
ΩΡΕΣ ΕΝΑΡΞΗΣ / SHOW TIMES 20:00, 22:30

ΑΙΘΟΥΣΑ 3



Ο ΑΡΘΟΥΡ ΚΑΙ ΟΙ MINIMOI
ARTHOUR AND THE MINIMOYS
Η πιο εντυπωσιακή ταινία τρισδιάστατων
κινουμένων σχεδίων
που γυρίστηκε ποτέ στην Ευρώπη.
Ένα παραμυθένιο υπερθέαμα στα ΕΛΛΗΝΙΚΑ
Από τον σκηνοθέτη σεναριογράφο και παραγωγό Λίκ Μπεσόν.
ΚΑΝΤΕ ΕΓΚΑΙΡΑ ΤΙΣ ΚΡΑΤΗΣΕΙΣ ΣΑΣ
ΩΡΑ ΕΝΑΡΞΗΣ / SHOW TIME 18:00

ΑΙΘΟΥΣΑ 3

ΠΑΛΛΑΣ 5 CINEMAS CENTER
28/12/2006 - 03/01/2007
www.cinemapallas.gr
Για κρατήσεις
22410 24475/70670
Δημοκρατίας 13, Ρόδος

THE PRESTIGE ΚΑΤΑΛΛΗΛΟ ΑΠΟ 13
Μια πλούσια περιπέτεια μυστηρίου με τους Κρίστιαν Μπέιλ, Χιου Τζάκμαν, Σκάρλετ Γιόχανσον και Μάικλ Κέιν!
...όταν στο χώρο των θαυματοποιών, ο ανταγωνισμός μπορεί να οδηγήσει ακόμα και στο έγκλημα!
Αίθουσα RED 5 ώρες έναρξης: 17:20, 20:00, 22:40



HARD CANDY ΣΤΗΜΕΝΟ ΠΑΙΧΝΙΔΙ
Μια συγκλονιστική ιστορία, μια ανεξέλεγκτη τροπή!
Σερφάροντας στο internet, ένα μοιραίο παιχνίδι με απρόβλεπτες συνέπειες για μια δεκατετράχρονη και έναν μυστηριώδη ενήλικα!
ΚΑΤΑΛΛΗΛΟ ΑΠΟ 13 Αίθουσα 1
ώρες έναρξης: 16:05 18:15, 20:25, 22:35



the Holiday ΣΕ ΠΡΩΤΗ ΠΑΝΕΛΛΗΝΙΑ ΠΡΟΒΟΛΗ!
ΚΑΤΑΛΛΗΛΟ
Μια απολαυστική κωμωδία με τους Κάμερον Ντιαζ, Κέιτ Ουίνσλετ, Τζούντ Λόου και Τζακ Μπλακ. Δύο γυναίκες με το ίδιο πρόβλημα... βρίσκουν την ίδια λύση! Μπορεί μια αλλαγή διεύθυνσης... να σας αλλάξει τη ζωή?!
ώρες έναρξης: 17:20, 20:00, 22:40 Αίθουσα 4



SAW III ΤΩΡΑ ΑΝΤΙΜΕΤΩΠΙΣΤΕ ΤΟΝ ΑΠΟΛΛΩ ΠΡΟΜΟ
ΚΑΤΑΛΛΗΛΟ ΑΠΟ 17 ΣΕ ΒΛΕΠΩ 3
Η τρίτη και πιο σιματηρή συνέχεια της γνωστής ταινίας τρόμου από τον ίδιο σκηνοθέτη του SAW I. Οι κανόνες δεν φτιάχνονται ποτέ για να τηρούνται!
Αίθουσα Allegro 3
ώρες έναρξης: 20:20, 22:35

DEPARTED Ο ΠΛΗΡΟΦΟΡΙΟΔΟΤΗΣ
ΚΑΤΑΛΛΗΛΟ
Η πολυαναμενόμενη νέα ταινία του Μάρτιν Σκορτσέζε για ένα all-star cast ηθοποιών!! Λεονάρντο ντι Κάπριο, Ματ Ντέιμον, Τζακ Νίκολσον, και Μαρκ Γουόλμπεργκ!!
Αίθουσα RED 2 ώρα έναρξης: 22:40



HAPPY FEET και στα ΕΛΛΗΝΙΚΑ ΚΑΤΑΛΛΗΛΟ
Η πιο cool κωμωδία της χρονιάς, που έκανε μεγαλύτερο άνοιγμα στο box office των ΗΠΑ και από τον Τζέιμς Μποντ! Μία απίστευτη μελωδική κωμωδία κινουμένων σχεδίων που θα ενθουσιάσει μικρούς... και μεγάλους!
Αίθουσα RED 2 ώρες έναρξης: ΣΤΑ ΕΛΛΗΝΙΚΑ 16:00, 18:10
ΣΤΑ ΑΓΓΛΙΚΑ: 20:20



Charlot's Web ΣΑΡΛΟΤ Η ΑΡΑΧΝΟΥΛΑ στα ΕΛΛΗΝΙΚΑ
ΚΑΤΑΛΛΗΛΟ
Ο Γουίλμπουρ το γουρουνάκι με τη Σαρλότ την αραχνούλα κατοστρώνουν σχέδια για να μην είναι ο Γουίλμπουρ το στολίδι του γιορτινού τραπεζιού! Σύμμαχοί τους όλα τα ζωάκια της φάρμας!
ΑΥΤΑ ΤΑ ΧΡΙΣΤΟΥΓΕΝΝΑ ΘΑ ΤΑ ΘΥΜΟΥΝΤΑΙ ΓΙΑ ΠΑΝΤΑ!
Αίθουσα Allegro 3
ώρες έναρξης: 16:00, 18:10

ΠΡΟΣΕΧΩΣ FAST FOOD NATION
Ο Μπρους Γουίλις, ο Έθαν Χωκ, ο Γκρεγκ Κινήαρ πρωταγωνιστούν στην ταινία που λέει μια αλήθεια που δεν χωνεύεται εύκολα!
Οχι στο fast food nation.

Το Πρόγραμμα

ΕΤ1

08:30 Mickey mouse: Παίζω και μαθαίνω
09:00 Μαγκι, η σκανδαλιάρα μύγα
09:30 Το ουράνιο Τόξο
10:00 Αλλαγές
10:15 The biography channel
11:00 The History channel
12:00 Τα απόκρυφα της ζούγκλας
13:00 Στα βάθη του Ωκεανού
14:00 Ειδήσεις
14:30 Φλορισιέντα, η σύγχρονη σταχτοπούτα
15:00 Κλήρωση εθνικού λαχείου
15:06 Φλορισιέντα, η σύγχρονη σταχτοπούτα
15:15 Ανυπότακτες καρδιές
16:15 Ατιθασα νιάτα
17:00 Μένουμε Ελλάδα
18:00 Εχει γούστο
20:00 Η εποχή των εικόνων
21:00 Θεματική βραδιά
22:00 Κλήρωση ΠΡΟΤΟ - τζόκερ
22:10 Θεματική βραδιά
23:00 Ειδήσεις
00:00 Θεματική βραδιά

NET

10:00 Συμβαίνει τώρα
12:00 Ειδήσεις
13:00 Συμβαίνει τώρα
14:00 Η απίθανη Κιμ
14:40 Κλασικά κινούμενα σχέδια
15:00 Ειδήσεις
16:00 Η ζωή είναι παιχνίδι
18:00 Ειδήσεις
19:00 Νησιτικό αρκούδι
20:00 Τοις μετρητοίς
21:00 Ειδήσεις
22:00 Λούφα και παραλλαγή η σειρά
23:00 Μόνο εσύ
00:00 Η άλλη όψη
01:00 Ειδήσεις
01:15 NBa Action
05:45 Πρώτη γραμμή

MEGA

06:30 Κοινωνία ώρα MEGA
10:00 Ομορφος κόσμος το πρωί
13:20 Nanny
14:00 Μεσημβρινό δελτίο ειδήσεων
15:00 Δυο ξένοι
16:10 Σ' αγαπώ - μ' αγαπάς
16:45 Απογευματινό δελτίο ειδήσεων
16:50 Λεφτά στα τυφλά
18:00 Μπουκιά και συχωριο
19:00 Βέρα στο δεξί
20:00 Κεντρικό δελτίο ειδήσεων
21:00 Survivor Ελλάδα - Τουρκία
23:30 Το κόκκινο δωμάτιο
00:30 Τελευταία γεγονότα
00:40 U2 live in Milan
01:45 Sheena
03:15 Οι Αγγελοι του Τσάρλι
03:45 Gazelle Freestyle
03:55 Fit n'fold
04:05 Power Max
04:15 Rockface
05:10 Jackie Chan's Adventures
05:45 Από νωρίς

ANT1

06:15 Καλημέρα Ελλάδα
10:00 Πρωινός καφές
13:00 Ειδήσεις
13:50 Ακρως οικογενειακόν
14:50 Κωνσταντίνου και Ελένης
15:50 Αξίζει να το δεις
18:05 Ανάλυσέ το
18:10 Deal
19:00 Ερωτας
20:00 Ειδήσεις
21:00 Η απαγωγή του Αη Βασίλη
23:00 Pass παντού
00:00 Νυχτερινές ειδήσεις
00:30 Στο ρυθμό των Χριστουγέννων
03:40 Τηλεμάρκετινγκ
04:15 Mobile fun
04:45 Αστυνόμος Θανάσης Παπαθανάσης
05:30 Καλημέρα με τον ANT1

ALPHA

10:00 Καφές με την Ελένη
13:00 Κους Κους το μεσημέρι
16:00 Ειδήσεις
16:30 Η άσχημη... που έγινε όμορφη
18:30 Ειδήσεις στη νοηματική γλώσσα
18:45 Ναι ή ου;
20:00 Ειδήσεις
21:00 Το πιο μεγάλο παζάρι
23:00 Sound mix show
01:00 Ειδήσεις
01:15 Σάκης Ρουβάς on stage - Συναυλία
02:00 Ρόμποκοπ, 2
02:30 DREAM show, The Music 2 - daily
03:15 Ρόμποκοπ, 2
04:30 Τηλεαγορές
04:45 Αγάπη μου, αμαρτία μου
05:50 Καλημέρα σας

STAR

06:30 Κάθε μέρα καλημέρα
10:00 Τι θα φάμε σήμερα
11:00 La sousourela
13:00 Μεσημβρινό Δελτίο Ειδήσεων
14:00 Super Star
17:00 Λούνα, η ωραία κληρονόμος
17:30 Κορίνα, η αγριόγατα
18:30 Ειδήσεις στη νοηματική γλώσσα
18:45 Νομός και τάξη: Αστυνομικές ιστορίες
19:45 Ειδήσεις
21:00 Shrek
22:45 Μπούμερανκ
01:15 Ειδήσεις
01:30 Αποκάλυψη τώρα - Redux
05:30 Αστέρια στο πεντάγραμμο

FLMNET

07:00 E! Entertainment
08:05 Αισθηματική: Δυο έρωτες ένας γάμος
09:40 Κωμωδία: Οι κομπιναδόροι
11:10 Οι δρόμοι της φωτιάς
13:15 Αισθηματική: Ερωτας με την πρώτη μπαλιά
15:00 Δράσης: Κινγκ Κονγκ
17:25 Αισθηματική: Είσαι το όνειρό μου
19:20 Αισθηματική: Παρθένος ετών 40
21:20 Mad on FILMNET
22:00 Οικογενειακή: When Angels come to town
23:35 Δράμα: Las Vegas iii - 13. Η επιστροφή της πόρνης
00:25 Επιστημ. Φαντασίας: Παράξενες μέρες
02:50 Ερωτική: Ερωτικό καρναβάλι
04:35 Θρίλερ: Το Φιλι του θανάτου
05:35 Αστυνομική: Μια άλλη ζωή

ET3

07:00 Αφιέρωμα στον Τζουζέπε Βέρντι
08:00 Ραντεβού στις 8
10:00 Η χαρά της ζωγραφικής
10:30 Νεανικές ανησυχίες μαγικές απαντήσεις
11:00 Παίζουμε Καραγκιόζη;
11:30 Κοσμήματα του βυθού
12:00 Οι θρύλοι της θάλασσας
12:30 Σύγχρονοι μονομάχοι
13:00 Ειδήσεις
14:20 Καιρός
14:30 Τόλμη και γοητεία
15:00 Καρμελίτα
15:45 Η χαρά της ζωγραφικής
16:15 Έκτη αίσθηση
16:25 Ειδήσεις στη νοηματική γλώσσα
16:30 Υπάρχει... είδηση
18:00 Ο κόσμος των Σπορ
19:00 Ειδήσεις
20:30 Νεανικές ανησυχίες μαγικές απαντήσεις
21:00 Οταν η φύση εκδικείται
22:00 Αληθινά σενάρια
23:00 Mixer
00:00 Ειδήσεις
00:30 Ξανακερδισμένος χρόνος
02:30 Καρμελίτα
03:30 Ραντεβού στις 8
05:30 Υπάρχει... είδηση

ALTER

06:00 Καλημέρα με τον Τέρενς Κουίκ
10:00 Η Ελλάδα παίζει
12:30 Πολύ μπλα μπλα
15:00 Απογευματινό Δελτίο Ειδήσεων
16:00 Ειδήσεις στη νοηματική
16:15 Στην κουζίνα με τη Βέφα
17:15 Κοιτάω μπροστά
18:45 Το Πρώτο Θέμα
19:00 Κεντρικό Δελτίο Ειδήσεων
20:30 Η Φωνή του Πολίτη
21:00 Κώδικας Ντα Μήτσι
23:00 Ζούγκλα
02:00 Auto Alter
02:15 Λεγεώνες της Κλεοπάτρας
05:55 Τα μυστικά της υγείας

902

07:00 Καλημέρα με τον 902
10:00 Τηλεπωλήσεις
15:00 Ειδήσεις
16:30 Παιδικό πρόγραμμα
17:00 Αθλητικό ραντεβού
17:40 Εκπαιδευτική τηλεόραση
18:00 Ειδήσεις στη νοηματική
18:10 Η Ελλάδα και ο κόσμος
18:45 Εις υγείαν
19:30 Ειδήσεις
20:50 Μουσικές διαδρομές
21:00 Ο 902 σας πάει σινεμά
23.00 Στα μονοπάτια του πολιτισμού
00.00 Ειδήσεις

COSMOS TV

00:00 Ειδήσεις
01:00 Κινηματογράφος
03:00 Ο κόσμος του αθλητισμού
04:00 Ράδιο-Τηλεόραση
05:00 Ο κόσμος της Ζωής
07:00 Διάλογοι
09:00 Ράδιο-Τηλεόραση
10:00 Ο κόσμος της Ζωής
12:00 Όψεις απόψεις
13:00 Παιδικό
13:30 Ντοκιμαντέρ
14:00 Κινηματογράφος - Ελληνική ταινία
16:00 Ο κόσμος του αθλητισμού Ειδήσεις (1')
17:00 Ειδήσεις (1') Ο κόσμος της Ζωής
19:00 Ειδήσεις (1') Όψεις απόψεις
20:00 Ειδήσεις (1') Ο κόσμος του αθλητισμού
21:00 Κεντρικό δελτίο ειδήσεων
22:00 Διάλογοι

SKAI

07:30 Θαλασσα - ο υδάτινος κόσμος: Το λιμάνι του Ιρακ
08:30 Στύλ και πολυτέλεια
09:00 Entertainment tonight
09:30 Γεύσεις Ιταλίας
10:00 Θαλασσα - ο υδάτινος κόσμος: Οι φυλακές των Φάρων
10:30 Out there - Ο λυκάνθρωπος της Ρωσίας
11:00 Μυστικά του Β' Παγκόσμιου Πολέμου:
12:00 Τα μυστήρια της επιστήμης: Αστροναύτες
13:00 Εξερευνόντας την άγρια φύση
14:00 Τα Νέα του Σκάι
14:30 The Oprah Winfrey Show
15:00 4400
16:00 Ο άρχοντας των ζώων
17:00 Το μαγικό κουτί
17:30 Το κάστρο του Takeshi
18:00 Τα Νέα του Σκάι
19:00 Σκάι Στάδιο
20:00 Ιστορίες άγριων ζώων
20:30 Ιστορίες άγριων ζώων
21:00 Προϊστορικά τέρατα: Το τέλος του παράδεισου
22:00 Τα Νέα του Σκάι
23:00 Η σελήνη
00:30 The Oprah Winfrey Show
01:30 Entertainment tonight
02:00 The daily show with Jon Stewart
03:00 The colbert report
05:00 Fashion TV

ΥΠΟΥΡΓΕΙΟ ΑΠΑΣΧΟΛΗΣΗΣ ΚΑΙ ΚΟΙΝΩΝΙΚΗΣ ΠΡΟΣΤΑΣΙΑΣ

Ε.Π. «ΑΠΑΣΧΟΛΗΣΗ ΚΑΙ ΕΠΑΓΓΕΛΜΑΤΙΚΗ ΚΑΤΑΡΤΙΣΗ»

ΕΥΡΩΠΑΪΚΗ ΕΝΩΣΗ ΕΥΡΩΠΑΪΚΟ ΚΟΙΝΩΝΙΚΟ ΤΑΜΕΙΟ

Το έργο συγχρηματοδοτείται κατά 75% από το Ε.Κ.Τ.

ΠΡΟΚΗΡΥΞΗ ΓΙΑ ΤΗΝ ΠΡΟΣΛΗΨΗ ΩΡΟΜΙΣΘΙΟΥ ΕΚΠΑΙΔΕΥΤΙΚΟΥ ΠΡΟΣΩΠΙΚΟΥ ΣΤΑ ΚΕΝΤΡΑ ΕΠΑΓΓΕΛΜΑΤΙΚΗΣ ΚΑΤΑΡΤΙΣΗΣ (Κ.Ε.Κ.) ΠΕΡΙΦΕΡΕΙΑΣ ΝΟΤΙΟΥ ΑΙΓΑΙΟΥ, ΤΗΣ ΕΤΑΙΡΕΙΑΣ «ΕΠΑΓΓΕΛΜΑΤΙΚΗ ΚΑΤΑΡΤΙΣΗ Α.Ε.»

Εχοντας υπόψη:

1. Τις διατάξεις του άρθρου 11 παρ. 19 του Ν. 2956/01
2. Τις διατάξεις του άρθρου 3 παρ. 2 του Ν. 2336/1995, όπως ισχύει.
3. Την αριθμ. 112281 (ΦΕΚ Β' 1095/10-08-2006) κοινής απόφασης Υπουργών Οικονομίας και Οικονομικών και Απασχόλησης και Κοινωνικής Προστασίας, τροποποίηση της υπ' αριθμ. 112392 (ΦΕΚ Β' 1813/08-12-2004) κοινής απόφασης Υπουργών Οικονομίας και Οικονομικών και Εργασίας και Κοινωνικών Ασφαλίσεων, για το Ενιαίο Σύστημα Διαχείρισης, Αξιολόγησης, Παρακολούθησης και Ελέγχου των ενεργειών Επαγγελματικής Κατάρτισης, συγχρηματοδοτούμενων από το Ε.Κ.Τ. στο πλαίσιο του Γ' Κ.Π.Σ. (2000-2006), για όλα τα Επιχειρησιακά Προγράμματα που εμπεριέχουν δράσεις Κατάρτισης».
4. Την υπ' αριθμ. 113172 (ΦΕΚ Β' 1593/17-11-2005) κοινή απόφαση των Υπουργών Οικονομίας και Οικονομικών και Απασχόλησης και Κοινωνικής Προστασίας, «Σύστημα Πιστοποίησης εκπαιδευτών Ενηλίκων».
5. Την υπ' αριθμ. 191479 (Φ.Ε.Κ. 1550/ΤΒ/15-10-2004) απόφαση του Υπουργού Απασχόλησης και Κοινωνικής Προστασίας «Κριτήρια πρόσληψης ωρομισθίου εκπαιδευτικού προσωπικού και καταρτιζομένων στα Κέντρα Επαγγελματικής Κατάρτισης της εταιρείας «Επαγγελματική Κατάρτιση Α.Ε.».
6. Την από 27/03/2006 απόφαση της 11ης συνεδρίασης του Δ.Σ. της Εταιρείας «Επαγγελματική Κατάρτιση Α.Ε.», με την οποία εγκρίθηκε η υποβολή Τ.Δ.Ε. στην ειδική Υπηρεσία Διαχείρισης Ε.Π. «Απασχόληση και Επαγγελματική Κατάρτιση».
7. Την υπ' αριθμ. 224154/28-06-2006 απόφαση του Γεν. Γραμματέα Διαχείρησης Κοινοτικών και Αλλων Πόρων με θέμα: «Επιχορήγηση της Επαγγελματικής Κατάρτισης Α.Ε.» για την υλοποίηση Ειδικών Δράσεων Κατάρτισης στην Περιφέρεια Νοτίου Αιγαίου για την περίοδο 2006-2007» του Μέτρου 3 του Αξονα 1 του Ε.Π. «Απασχόληση και Επαγγελματική Κατάρτιση».
8. Την από 11/12/2006 απόφαση της 24ης συνεδρίασης του Δ.Σ. της Εταιρείας «Επαγγελματική Κατάρτιση Α.Ε.» με την οποία εγκρίθηκε η έναρξη υλοποίησης προγραμμάτων της Περιφερειακής Διεύθυνσης Νοτίου Αιγαίου.
9. Την από 11/12/2006 απόφαση της 24ης συνεδρίασης του Δ.Σ. της Εταιρείας «Επαγγελματική Κατάρτιση ΑΕ», με την οποία εγκρίθηκε η προκήρυξη για την πρόσληψη ωρομίσθιου εκπαιδευτικού προσωπικού στα Κέντρα Επαγγελματικής Κατάρτισης (Κ.Ε.Κ.) Ρόδου, της Εταιρείας «Επαγγελματική Κατάρτιση ΑΕ».

Η Επαγγελματική Κατάρτιση Α.Ε. είναι Τελικός Δικαιούχος για την υλοποίηση του έργου «Επιχορήγηση της εταιρείας Επαγγελματική Κατάρτιση Α.Ε. για την υλοποίηση Ειδικών Δράσεων Κατάρτισης στην Περιφέρεια Νοτίου Αιγαίου για την περίοδο 2006-2007.

Στο πλαίσιο υλοποίησης του έργου:

Η ΕΠΑΓΓΕΛΜΑΤΙΚΗ ΚΑΤΑΡΤΙΣΗ Α.Ε. ΠΡΟΚΗΡΥΣΣΕΙ:

Α. ΤΗΝ ΠΛΗΡΩΣΗ ΘΕΣΕΩΝ ΩΡΟΜΙΣΘΙΟΥ ΔΙΔΑΚΤΙΚΟΥ ΠΡΟΣΩΠΙΚΟΥ ΚΑΤΑ ΚΛΑΔΟ ΚΑΙ ΕΙΔΙΚΟΤΗΤΑ.

Οι προκηρυχθείσες θέσεις κατά κλάδο και ειδικότερα είναι:

ΚΕΚ ΡΟΔΟΥ

Α/Α	ΚΕΚ /ΤΟΠΟΣ ΥΛΟΠΟΙΗΣΗΣ	ΠΡΟΓΡΑΜΜΑ
1. ΡΟΔΟΥ	ΡΟΔΟΣ (Θεμ. Σοφούλη 93)	ΥΠΑΛΛΗΛΟΙ ΤΟΥΡΙΣΤΙΚΩΝ ΓΡΑΦΕΙΩΝ ΜΕ ΕΞΕΙΔΙΚΕΥΣΗ ΣΤΗΝ ΟΡΓΑΝΩΣΗ ΣΥΝΕΔΡΙΩΝ
2. ΡΟΔΟΥ	ΡΟΔΟΣ (Θεμ. Σοφούλη 93)	ΟΡΓΑΝΩΣΗ ΕΠΙΣΙΤΙΣΤΙΚΩΝ ΤΜΗΜΑΤΩΝ - ΥΓΙΕΙΝΗ ΚΑΙ ΑΣΦΑΛΕΙΑ ΤΡΟΦΙΜΩΝ
3. ΡΟΔΟΥ	ΡΟΔΟΣ (Θεμ. Σοφούλη 93)	ΕΞΥΠΗΡΕΤΗΣΗ ΠΕΛΑΤΩΝ ΧΩΡΩΝ ΕΣΤΙΑΣΗΣ ΚΑΙ ΑΝΑΨΥΧΗΣ
4. ΡΟΔΟΥ	ΡΟΔΟΣ (Θεμ. Σοφούλη 93)	ΟΙΚΟΝΟΝΟΜΙΚΗ ΚΑΙ ΔΙΟΙΚΗΤΙΚΗ ΥΠΟΣΤΗΡΙΞΗ ΜΜΕ

Με 150 ώρες τουλάχιστον διδακτική εμπειρία στον κλάδο και την ειδικότητα

ΠΕ – Τριτοβάθμιας Εκπαίδευσης (Α.Ε.Ι. /Τ.Ε.Ι.) όλων των κλάδων και ειδικοτήτων με τριετή επαγγελματική εμπειρία σε τουριστικές επιχειρήσεις και με 150 ώρες τουλάχιστον διδακτική εμπειρία στα αντικείμενα:

- Οργάνωσης και Διοίκησης Τουριστικών Επιχειρήσεων
- Πληροφοριακών Συστημάτων Τουριστικών Γραφείων ή / και Ξενοδοχειακών Επιχειρήσεων.

ΠΕ – Πτυχίο Τριτοβάθμιας Εκπαίδευσης (Α.Ε.Ι./ Τ.Ε.Ι.):

ΠΕ09-Οικονομολόγοι, ΠΕ1802 -Διοίκησης Επιχειρήσεων, ΠΕ13 – Νομικών Πολιτικών Επιστημών, Κοινωνικής Διοίκησης, ΠΕ19- Πληροφορικής, ΠΕ20-Πληροφορικής ή ελλείψει αυτών πτυχιούχοι τριτοβάθμιας εκπαίδευσης με μεταπτυχιακό τίτλο στους Η/Υ- ή πτυχιούχους τριτοβάθμιας εκπαίδευσης θετικής κατεύθυνσης με τουλάχιστον 600 ώρες επαγγελματική ή διδακτική εμπειρία στους Η/Υ, ή ελλείψει αυτών πτυχιούχοι τριτοβάθμιας εκπαίδευσης με τουλάχιστον 800 ώρες επαγγελματική ή διδακτική εμπειρία στους Η/Υ, ΠΕ14 -Ιατροί, ΠΕ23-Ψυχολόγοι και Ψυχολόγοι Εργασίας, ΠΕ18- Τουριστικών Επιχειρήσεων, ΠΕ1835- Τουριστικών Επιχειρήσεων με ειδίκευση στη Διοίκηση Επισιτιστικών και Ξενοδοχειακών Επιχειρήσεων, ΠΕ1836-Τεχνολόγοι Τροφίμων και Διατροφής, ΠΕ10- Κοινωνιολόγοι, ΠΕ12-Μηχανικοί Υγιεινής και Ασφάλειας, ΠΕ03-Μαθηματικοί, ΠΕ05- Αγγλικής Φιλολογίας, ΠΕ06 – Γαλλικής Φιλολογίας.

Ελλείψει της απαιτούμενης διδακτικής εμπειρίας όλων των ανωτέρω κατηγοριών Π.Ε. γίνονται δεκτοί οι ανωτέρω κατηγορίες πτυχιούχων με αποδεδειγμένη **τριετή** επαγγελματική εμπειρία στα αντίστοιχα γνωστικά αντικείμενα.

Ελλείψει επαγγελματικής εμπειρίας πτυχιούχων σε τουριστικές επιχειρήσεις γίνονται δεκτοί **πτυχιούχοι** των ανωτέρω κατηγοριών, με ένα έτος επαγγελματική εμπειρία στη διοίκηση επιχειρήσεων του ιδιωτικού ή του δημόσιου τομέα.

Ελλείψει των ανωτέρω κατηγοριών, γίνονται δεκτοί:

Απόφοιτοι Ι.Ε.Κ. – Ο.Τ.Ε.Κ. – Πρώην Σχολών Τουριστικών Επαγγελμάτων:

Απόφοιτοι Ι.Ε.Κ., ειδικότητας Στελέχους Τουριστικού Γραφείου ή Απόφοιτοι Ο.Τ.Ε.Κ. ή πρώην Σχολών Τουριστικών Επαγγελμάτων, με διετή επαγγελματική εμπειρία στη διοίκηση τουριστικών επιχειρήσεων και στην οργάνωση συνεδρίων, απόφοιτοι Ι.Ε.Κ. ειδικότητας Οικονομίας Διοίκησης Ξενοδοχειακών Υπηρεσιών και Τροφοδοσίας με τριετή επαγγελματική εμπειρία σε επισιτιστικές επιχειρήσεις, απόφοιτοι Ι.Ε.Κ. – Ο.Τ.Ε.Κ., ειδικότητας Ειδικοί Ξενοδοχειακών Υπηρεσιών και Τροφοδοσίας, Υπάλληλοι Εστιατορίου - Σερβιτόροι με τριετή επαγγελματική εμπειρία στη διοίκηση επιχειρήσεων.

ΤΕ1 – Πτυχιούχοι ΤΕΕ Β' Κύκλου ή ΤΕΛ ή ΕΠΛ (3ετούς φοιτήσεως):

ΤΕ1 – Πληροφορικής με δύο (2) έτη τουλάχιστον διδακτική εμπειρία στην πληροφορική, ΤΕ1 – Υπάλληλοι Τουριστικών Πρακτορείων με δύο (2) έτη τουλάχιστον επαγγελματική εμπειρία ΤΕ1- Διοίκησης και Οικονομίας, Υπαλλήλων Οικονομικών Υπηρεσιών, Υπαλλήλων Διοίκησης, Ξενοδοχειακών Επιχειρήσεων με δύο (2) έτη τουλάχιστον επαγγελματική εμπειρία.

ΔΕ – Απόφοιτοι τουλάχιστον Γυμνασίου του Ν. 1566/85 ή ΤΕΣ του Ν. 1566/85 ή ΤΕΕ Α' κύκλου με τρία (3) έτη επαγγελματικής εμπειρίας:

ΔΕ – Οργάνωσης και Διοίκησης Τουριστικών Επιχειρήσεων, Πληροφοριακών Συστημάτων Τουριστικών Γραφείων ή/και Ξενοδοχειακών Επιχειρήσεων, ΔΕ- Υπεύθυνοι Επισιτιστικών Τμημάτων ή/και επιχειρήσεων, ΔΕ – Υπάλληλοι Εστιατορίου Σερβιτόροι, ΔΕ- Οικονομικά και Διοικητικά Στελέχη Επιχειρήσεων.

Για όλες τις προκηρυσσόμενες ειδικότητες των κλάδων ΠΕ,ΙΕΚ, ΤΕ, ΔΕ, προηγούνται οι πιστοποιημένοι από το ΕΚΕΠΙΣ εκπαιδευτές.

Β. ΔΙΚΑΙΟΛΟΓΗΤΙΚΑ ΣΥΜΜΕΤΟΧΗΣ

Για τη συμμετοχή στη διαδικασία επιλογής ωρομισθίων εκπαιδευτικών υποβάλλονται τα παρακάτω δικαιολογητικά:

1. Αίτηση συμμετοχής (έντυπη), η οποία χορηγείται από τη γραμματεία του Κ.Ε.Κ. της «Επαγγελματικής Κατάρτισης Α.Ε.». Στην αίτηση και στην αντίστοιχη θέση αναγράφεται οπωσδήποτε η ειδικότητα για την οποία ο υποψήφιος ενδιαφέρεται, όπως αυτή αναφέρεται στη προκήρυξη. **Οι ενδιαφερόμενοι για παραπάνω από μία ειδικότητα θα υποβάλουν χωριστά δικαιολογητικά συμμετοχής και αίτηση για κάθε ειδικότητα.**

2. Δήλωση Βιογραφικών Στοιχείων (έντυπη), η οποία χορηγείται από τη γραμματεία του Κ.Ε.Κ. της «Επαγγελματικής Κατάρτισης Α.Ε.».

3. Βασικός τίτλος σπουδών.

4. Τίτλοι αναγνωρισμένων μεταπτυχιακών σπουδών στην ειδικότητα του βασικού πτυχίου, εφόσον υπάρχουν.

5. Τίτλοι ή βεβαιώσεις παιδαγωγικών σπουδών.

6. Βεβαιώσεις διδακτικής και επαγγελματικής εμπειρίας, εφ' όσον υπάρχουν.

7. Βεβαίωση ένταξης στο μητρώο εκπαιδευτών/τριών του ΕΚΕΠΙΣ, εάν υπάρχει.

8. Φωτοτυπία του δελτίου Αστυνομικής ταυτότητας, επικυρωμένη από αρμόδια αρχή.

9. Υπεύθυνη δήλωση του Ν. 1599/86 ότι είναι δημόσιος υπάλληλος ή αναπληρωτής καθηγητής ή Υπεύθυνη δήλωση του Ν. 1599/86 ότι είναι δημόσιος υπάλληλος και θα προσκομίσει εφ' όσον προσληφθεί άδεια άσκησης ιδιωτικού έργου από το αρμόδιο Υπηρεσιακό Συμβούλιο.

10. Στην ίδια υπεύθυνη δήλωση θα αναφέρεται ότι ο υποψήφιος δεν έχει καταδικασθεί ή δεν είναι υπόδικος για τα αναφερόμενα στο άρθρο 8 του Ν. 2683/99 ποινικά αδικήματα.

11. Εάν ο υποψήφιος είναι αλλοδαπός από χώρα της Ευρωπαϊκής Ενωσης και πτυχιούχος αλλοδαπής οφείλει επίσης να υποβάλει απολυτήριο Ελληνικού σχολείου ή σχετική βεβαίωση γνώσης Ελληνικής γλώσσας κατά την έννοια των διατάξεων της παρ. 10 του άρθρου 14 του Ν. 1566/85.

12. Δικαιολογητικά από τα οποία αποδεικνύονται τα κοινωνικά κριτήρια.

13. Επαγγελματικό βιβλιάριο Υγείας. Οι υποψήφιοι πρέπει απαραιτήτως να προσκομίσουν επαγγελματικό βιβλιάριο υγείας (από τις Υγειονομικές Υπηρεσίες του Κράτους), όπου αυτό απαιτείται από την ισχύουσα νομοθεσία.

Γ. ΥΠΟΒΟΛΗ, ΠΑΡΑΛΑΒΗ ΚΑΙ ΕΛΕΓΧΟΣ ΔΙΚΑΙΟΛΟΓΗΤΙΚΩΝ

Τα δικαιολογητικά υποβάλλονται **κατά το χρονικό διάστημα από 8 Ιανουαρίου 2007 έως και 19 Ιανουαρίου 2007 στο Κ.Ε.Κ. Ο.Α.Ε.Δ. Ρόδου (Θεμ. Σοφούλη 93- α' όροφος) και ώρες από 9:00 π.μ. έως και 14:00 μ.μ., υποβάλλονται δε είτε αυτοπροσώπως είτε ταχυδρομικώς (τηλ. πληρ. 2241035100).**

Ολα τα δικαιολογητικά πρέπει να είναι πρωτότυπα ή νομίμως επικυρωμένα φωτοαντίγραφα.

Οι παραλήπτες δεν είναι υπεύθυνοι για την πληρότητα των δικαιολογητικών.

Πληροφορούμε τους ενδιαφερόμενους ότι ενδέχεται να μην γίνει πρόσληψη από όλους τους ανωτέρω κλάδους και ειδικότητες έστω και αν υπέβαλλαν δικαιολογητικά και συμπεριλήφθησαν στους αξιολογικούς πίνακες.

Η προκήρυξη της εταιρείας «Επαγγελματική Κατάρτιση Α.Ε.» όπου ορίζεται η πληρότητα των δικαιολογητικών και ο τρόπος αξιολόγησης και επιλογής θα είναι αναρτημένη στον πίνακα ανακοινώσεων του ΚΕΚ ΟΑΕΔ Ρόδου όπου οι ενδιαφερόμενοι μπορούν να ζητούν περισσότερες πληροφορίες.

Ο Πρόεδρος & Δ/νων Σύμβουλος
Ηλίας Νικ. Γιάτσιος





ΜΕ ΑΠΟΦΑΣΗ ΤΟΥ ΝΟΜΑΡΧΗ Γ. ΜΑΧΑΙΡΙΔΗ

ΣΤΙΣ 14 ΙΑΝΟΥΑΡΙΟΥ ΘΑ ΔΙΕΞΑΧΘΟΥΝ *οι νέες εκλογές στο Δήμο Αφάντου*

Η απόφαση του Διοικητικού Πρωτοδικείου ενσωματώθηκε στην Ποινική Δικογραφία

Για την 14η Ιανουαρίου 2007 προκηρύχθηκαν με απόφαση που εξέδωσε χθες ο Νομάρχης Δωδεκανήσου κ. Γ. Μαχαιρίδης οι επαναληπτικές εκλογές στον Δήμο Αφάντου.

Χθες το πρωί συγκεκριμένα αναρτήθηκε στην αίθουσα του Εφετείου Δωδεκανήσου από υπάλληλο του Διοικητικού Πρωτοδικείου Ρόδου αντίγραφο της υπ' αρίθμ. 702/2006 απόφασης του Τριμελούς Διοικητικού Πρωτοδικείου με την οποία διατάχθηκε η επανάληψη των εκλογών στον δήμο Αφάντου καθώς διαπιστώθηκε ότι κακώς μετείχε στον Β' γύρο των εκλογών η παράταξη του απερχόμενου δημάρχου κ. Στ. Καββάδα.

Η παράταξη του κ. Καββάδα συγκέντρωσε, σύμφωνα με τους δικαστές, 1.600 ψήφους έναντι 1.603 που συγκέντρωσε η παράταξη του κ. Τ. Σπανού.

Εν πάση περιπτώσει αντίγραφα της δικαστικής απόφασης, που έφερε στο φως της δημοσιότητας την Κυριακή η «δ», κοινοποιήθηκαν χθες το πρωί στον Νομάρχη Δωδεκανήσου και στον Γενικό Γραμματέα της Περιφέρειας Νοτίου Αιγαίου.

Σύμφωνα με την κείμενη νομοθεσία μέχρι και την 31η Δεκεμβρίου 2006 αρμόδιος για να προκηρύξει την επανάληψη των εκλογών είναι ο Νομάρχης Δωδεκανήσου. Από 1ης Ιανουαρίου 2007 η αρμοδιότητα αυτή εκχωρήθηκε με μεταβατική διάταξη του ίδιου νόμου στον Γενικό Γραμματέα της Περιφέρειας Νοτίου Αιγαίου.

Όπως όλα δείχνουν η Νέα Δημοκρατία επιχειρεί να δώσει κομματικό χαρακτήρα στον τρίτο γύρο της εκλογικής αναμέτρησης στον Δήμο Αφάντου παρά το γεγονός ότι δεν έχρισε υποψήφιο και δεν επέδειξε ανάλογη δραστηριότητα όταν αντίπαλος του κ Σ. Διακοσταματίου στον Β' γύρο των εκλογών ήταν ο κ. Στ. Καββάδας, που είχε εξασφαλίσει εξάλλου το χρίσμα του κόμματος το 2004.

Την 24η Δεκεμβρίου 2006, παραμονή των Χριστουγέννων, περιόδευσαν μάλιστα στον Δήμο Αφάντου, συνοδευόμενοι από τον κ. Σπανό και στελέχη της παράταξής του, ο Υπουργός Αιγαίου και Νησιωτικής Πολιτικής κ. Αρ. Παυλίδης, ο βουλευτής Δωδεκανήσου κ. Β. Χρύσης και η Νομαρχιακή Σύμβουλος κ. Μαρία Καραγιάννη γεγονός που σχολιάστηκε ποικιλοτρόπως και από οπαδούς του κόμματος.

Υπενθυμίζουμε μόνο ότι την 20η Οκτωβρίου 2006 ο επικεφαλής της παράταξης «Νέα Ελπίδα για τ' Αφάντου και την Αρχίπολη» κ. Τ. Σπανός με δημόσιες δηλώσεις του είχε ανακοινώσει την στήριξη της παράταξης του στην παράταξη «Δημιουργική Πορεία Αφάντου-Αρχίπολης» του κ. Στ. Καββάδα.

Κατά τις επαναληπτικές εκλογές της 22ας Οκτωβρίου 2006 διαπιστώθηκε ότι δεν επιτεύχθηκε η συστράτευση των οπαδών της Νέας Δημοκρατίας και η παράταξη του κ Καββάδα υπέστη πραγματική πανωλεθρία.

Πέραν του δυσμενούς για το κόμμα εκλογικού αποτελέσματος δυσμενώς σχολιάστηκε και το γεγονός ότι η παράταξη του κ. Σπανού, ενώ είχε δηλώσει την στήριξή της στον κ. Καββάδα, με την ένσταση της ενώπιον του Διοικητικού Πρωτοδικείου είχε καταγγείλει ευθέως τον κ. Καββάδα και τα στελέχη της παράταξής του για την διάπραξη σοβαρών αξιόποινων πράξεων και συγκεκριμένα για παραβίαση της αρχής της μυστικότητας της ψηφοφορίας.

Ο κ. Καββάδας από την άλλη δεν αντέκρουσε τους ισχυρισμούς αυτούς της παράταξης του κ. Σπανού ερημοδικώντας ενώπιον του Τριμελούς Διοικητικού Πρωτοδικείου που εξέτασε την ένσταση!

Το δυσμενές κλίμα που έχει δημιουργηθεί στις τάξεις των οπαδών της Νέας Δημοκρατίας στον Δήμο Αφάντου ένεκα των παρασκηνιακών πρακτικών που ακολουθήθηκαν προκειμένου να εξασφαλιστεί η επανάληψη των εκλογών είναι πλέον δύσκολο να ξεπερασθεί.

Η παράταξη του κ. Σ. Διακοσταματίου από την άλλη εξετάζει το ενδεχόμενο να υποβάλει αναίρεση κατά της απόφασης του Διοικητικού Πρωτοδικείου Ρόδου με την οποίαν διατάχθηκε η επανάληψη των εκλογών στον δήμο με το πέρας της 15νθήμερης προθεσμίας μετά την ανάρτηση της απόφασης που προβλέπει ο νόμος. Σκοπός της παράταξης Διακοσταματίου δεν είναι όπως έγινε γνωστό η αναστολή των εκλογών αλλά η εξαφάνιση της απόφασης αυτής την οποία θεωρεί αναιτιολόγητη, άκυρη και αντιφατική.

Σύμφωνα με πληροφορίες χθες ξεκίνησε και δημοσκόπηση με άγνωστο εντολέα στον Δήμο Αφάντου προκειμένου να διερευνηθούν οι τάσεις του εκλογικού σώματος ενόψει της νέας εκλογικής αναμέτρησης.

Στο μεταξύ αντίγραφο της απόφασης του Τριμελούς Διοικητικού Δικαστηρίου με την οποίαν διαπιστώθηκαν σοβαρές παραβάσεις της κείμενης νομοθεσίας από πλευράς των παρατάξεων του κ. Στ. Καββάδα και του Τ. Σπανού αναμένεται να ενσωματωθεί σήμερα με την ποινική προκαταρκτική δικογραφία που εκκρεμεί ενώπιον του πταισματοδίκη Ρόδου.

Όπως απεκάλυψε η «δ» από αντικειμενική θεώρηση των στοιχείων που περιλαμβάνονται στην απόφαση προκύπτει ευθέως ότι άγνωστος αριθμός στελεχών – μελών της παράταξης του κ. Καββάδα παραβίασαν την αρχή της μυστικότητας της ψηφοφορίας, θέτοντας διακριτικά γνωρίσματα σε ψηφοδέλτια.

Αγνωστοι δράστες επιπλέον φέρονται να αλλοίωσαν μετά το πέρας της διαλογής των ψηφοδελτίων ορισμένα από αυτά προκειμένου να τα καταστήσουν άκυρα. Με δεδομένο ότι η ακυρότητα των αλλοιωμένων ψηφοδελτίων μετά το πέρας της διαλογής εξυπηρετεί μόνο αυτούς που επιδιώκουν την αναμόρφωση του εκλογικού αποτελέσματος με προσφυγή στο Διοικητικό Δικαστήριο και ότι ένσταση κατά του κύρους των εκλογών στον δήμο Αφάντου υπέβαλε μόνο η παράταξη του κ. Σπανού, το δικαστήριο, συνακόλουθα, έκρινε εμμέσως πλην σαφώς ότι οι δράστες του σοβαρού αυτού αδικήματος πρέπει να προέρχονται από την παράταξη του ενισταμένου!!







