η δημοκρατική της Ρόδου

στην υπηρεσία του δωδεκανησιακού λαού

ΕΛΤΑ Κωδικός 1876 Αρ. φύλλου 7358 ΣΑΒΒΑΤΟ 30 ΔΕΚΕΜΒΡΙΟΥ 2006 - Τιμή 0,70 ΕΥΡΩ - www.dimokratiki.gr - e-mail: info@dimokratiki.gr

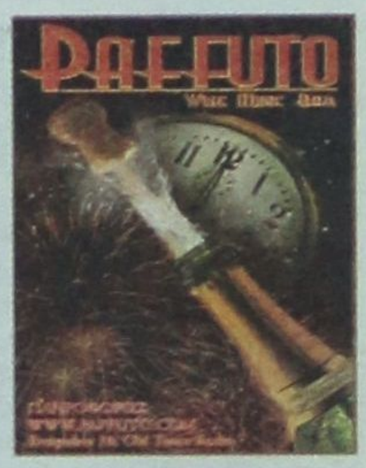



ΑΡΘΡΟ ΚΑΡΑΜΑΝΛΗ ΣΤΟΝ «ΕΚΟΝΟΜΙΣΤ»

«ΟΙ ΠΟΛΙΤΕΣ ΑΞΙΩΝΟΥΝ ΑΛΛΑΓΕΣ, στηρίζουν τις μεταρρυθμίσεις»

«Αυτή η νέα κοινωνική δυναμική, η νέα αντίληψη που διατρέχει την ελληνική κοινωνία, είναι το πιο ισχυρό μήνυμα ελπίδας» • ΣΕΛ. 3



3 ΔΙΣ Ο «ΜΑΥΡΟΣ ΤΖΙΡΟΣ»

«ΘΥΣΙΑ» 8 ΔΙΣ. ΕΥΡΩ στους «ναούς του τζόγου»!

Πάνω από ένα μηνιάτικο η κατά κεφαλήν δαπάνη των ελλήνων για τυχερά παιχνίδια • ΣΕΛ. 12

Ο ΝΕΟΣ ΔΗΜΑΡΧΟΣ ΑΠΟ ΤΟΝ ΑΠΕΡΧΟΜΕΝΟ

Παρέλαβε τα κλειδιά σε κλίμα βαθιάς συγκίνησης

• ΣΕΛ. 32



Γ. ΧΑΤΖΗΜΑΡΚΟΣ, ΠΡΟΕΔΡΟΣ ΕΒΕΔ

«2007 και 2008, κρίσιμα χρόνια για την τοπική οικονομία»



• ΣΕΛ. 5

ΤΟ ΘΕΜΑ ΜΟΝΟΠΩΛΕΙ ΤΗΝ ΕΠΙΚΑΙΡΟΤΗΤΑ

ΑΝΑΨΑΝ «ΦΩΤΙΕΣ» οι αποκαλύψεις για τα μεγάλα έργα!



Τι αναφέρεται στην απόφαση του Περιφερειάρχη Χ. Κόκκινου • Δηλώσεις-διευκρινίσεις στην «δ» • Δεδομένες και αμετάθετες οι ευθύνες του Δήμου Ροδίων • Ασυγχώρητα τα λάθη • ΣΕΛ. 6-7

Απεντάχθηκε από το ΠΕΠ η «περιμετρική» Ρόδου

ΤΕΛΕΥΤΑΙΑ ΜΕΡΑ ΓΙΑ Γ. ΓΙΑΝΝΟΠΟΥΛΟ

Εφερε δάκρυα η ώρα του «αποχωρισμού»

• ΣΕΛ. 4



ΘΛΙΒΕΡΟΣ ΚΑΙ ΦΕΤΟΣ Ο ΑΠΟΛΟΓΙΣΜΟΣ

Τροχαία και ναρκωτικά, μεγάλες «πληγές» για το νησί

• ΣΕΛ. 8

ΕΛΕΓΚΤΙΚΟ ΣΥΝΕΔΡΙΟ

Παράνομη η καταβολή σε χρήμα ειδών προστασίας στους δημοτικούς υπαλλήλους

• ΣΕΛ. 4





η άποψη της ημέρας

Σύμμαχος κι όχι εχθρός

Σοβαρές παραμένουν οι προκλήσεις για την οικονομική πολιτική και για το 2007 παρά το γεγονός ότι το μείζον στοίχημα των προηγούμενων ετών που ήταν η δημοσιονομική προσαρμογή κερδήθηκε και μάλιστα χωρίς απώλειες στο μέτωπο της ανάπτυξης. Βεβαίως, η διατήρηση υψηλών ρυθμών ανάπτυξης και για τα επόμενα χρόνια παραμένει μείζων στόχος και θα πρέπει να αποκτήσει πλέον κεντρικό ρόλο στην οικονομική πολιτική της κυβέρνησης.

Η επιδίωξή του όμως είναι συνάρτηση ορισμένων ποιοτικών κυρίως στοιχείων και παραμέτρων που θα καθορίσουν ακριβώς τη δυναμική αυτής της ανάπτυξης και για το λόγο αυτό θα πρέπει να τύχουν και της προσοχής αλλά και συγκεκριμένων πρωτοβουλιών από την πλευρά της κυβέρνησης. Το περιβάλλον που έχει διαμορφωθεί είναι θετικό και ενισχύει τις προοπτικές της ανάπτυξης με βασικά χαρακτηριστικά την αυξημένη ρευστότητα και την υψηλή ζήτηση που στηρίζουν το ρυθμό αύξησης του ΑΕΠ, το αυξημένο επενδυτικό ενδιαφέρον από το εξωτερικό για αναζήτηση ευκαιριών, και τέλος την εντεινόμενη εξωστρέφεια του ελληνικού επιχειρηματικού στοιχείου που ήδη έχει αξιοσημείωτη παρουσία σε όλες τις χώρες της ευρύτερης περιφέρειας.

Απέναντι στα δεδομένα αυτά που συνθέτουν κατά κύριο λόγο τη φυσιογνωμία του οικονομικού περιβάλλοντος το επόμενο διάστημα, η κυβέρνηση θα πρέπει να έχει μια πολύ προσεκτικά σχεδιασμένη πολιτική σε δύο άξονες: Ο πρώτος άξονας αφορά την ανάληψη των πρωτοβουλιών εκείνων που θα ενισχύσουν τη δυναμική που διαμορφώνεται και θα άρουν τα αντικίνητρα και τις αγκυλώσεις που υπάρχουν. Οι ξένοι επενδυτές διεκδικούν ρόλο στις επιχειρήσεις στις οποίες συμμετέχουν, διεκδικούν διαφάνεια και μεγαλύτερη απελευθέρωση σε αγορές και τομείς, ζητούν ιδιωτικοποιήσεις, εκσυγχρονισμό και ευελιξία στην αγορά εργασίας και εν τέλει ζητούν ένα περιβάλλον αντίστοιχο με τις ανεπτυγμένες ευρωπαϊκές αγορές για την απρόσκοπτη επενδυτική δραστηριότητα που βέβαια για να υπάρχει θα πρέπει να αποφέρει αποδόσεις.

Ο έτερος άξονας – πρόκληση για την κυβέρνηση είναι η ανάληψη πρωτοβουλιών που θα αποτρέψουν τους κινδύνους που εγκυμονούνται για μεγάλα στρώματα του πληθυσμού από την ανεργία, την συρρίκνωση του εισοδήματος ιδιαίτερα για τις ευπαθείς ομάδες όπως οι συνταξιούχοι, την υπερχρέωση και γενικότερα από τις συνέπειες της αναδιάρθρωσης και της προσαρμογής που συντελείται στον επιχειρηματικό τομέα.

Ενδεχομένως οι άξονες αυτοί απαιτούν αντικρουόμενες πρωτοβουλίες αλλά η κυβέρνηση θα πρέπει να κινηθεί ταυτόχρονα και στα δύο μέτωπα καθώς τελικώς κρίσιμος παράγοντας για την ανάπτυξη της επιχειρηματικότητας, εγχώριας και εισαγόμενης είναι και το κλίμα που έχει διαμορφωθεί σε μια κοινωνία η οποία θα πρέπει να είναι σύμμαχος και όχι εχθρός της αναπτυξιακής προσπάθειας.

ο καιρός

Γενική πρόγνωση για σήμερα **ΣΑΒΒΑΤΟ 30-12-2006** Στα νησιά του ανατολικού αιγαίου και τα Δωδεκάνησα αναμένονται νεφώσεις με πρόσκαιρες βροχές μικρής διάρκειας. Οι άνεμοι θα πνέουν βόρειοι βορειοανατολικοί, στα δυτικά ασθενείς μέχρι μέτριοι, στα ανατολικά μέτριοι μέχρι ισχυροί και από το απόγευμα τοπικά στο Αιγαίο πολύ ισχυροί. Η θερμοκρασία θα βρίσκεται σε μικρή πτώση στην ανατολική και βόρεια Ελλάδα.



ΗΜΕΡΗΣΙΑ ΕΦΗΜΕΡΙΔΑ
η δημοκρατική
της Ρόδου
Ετος ιδρύσεως 1982
Θεμ. Σοφούλη 77
Ταχ. Θυρίδα 339
85100 Ρόδος
Εκδότης - ιδιοκτήτης
ΒΑΣΙΛΗΣ Δ. ΑΘΑΝΑΣΙΟΥ
Διευθυντής:
ΔΑΜΙΑΝΟΣ Β. ΑΘΑΝΑΣΙΟΥ
Τηλέφωνα: 22410-34722, 76655, 37500, 26728, 27919
Telefax: 2241037333 - 22410 26728
ΕΤΗΣΙΕΣ ΣΥΝΔΡΟΜΕΣ
Εσωτερικού: 300 €
Εξωτερικού: 400€

www.dimokratiki.gr
e-mail:info@dimokratiki.gr





Θα μιλήσει ο Βασίλης Μουράτης σχετικά με τη ληστεία του Μουσείου Ρόδου, οπότε θα μείνει (ενδεχομένως) άφωνο το Πανελλήνιο; Το ερώτημα αυτό πλανάται μεταξύ νομικών κύκλων του νησιού μας αλλά και των αρχών, με αφορμή την νέα δίκη του, που προσδιορίστηκε για την Πέμπτη, 12 Ιανουαρίου 1995, ενώπιον του Εφετείου Δωδ/σου.

Η εντύπωση που επικρατεί συγκεκριμένα είναι ότι ο Μουράτης κάποιους κάλυψε στη διάρκεια της προανακρίσεως αλλά και της δίκης του, για άγνωστους λόγους (δεν αποκλείεται μάλιστα να απειλήθηκε και η ζωή του). Προφανώς τα άτομα αυτά να μην είναι τυχαία, αλλά να κατέχουν περίοπτη θέση στην οικονομική ζωή του τόπου. Σύμφωνα με τις πληροφορίες ο Βασίλης Μουράτης πέτυχε την επανάληψη της δίκης ύστερα από αναίρεση που άσκησε ενώπιον του Αρείου Πάγου εκτιμώντας ότι έπρεπε να δικαστεί για ληστεία (μαζί με τους συνενόχους του) και όχι για κλοπή και αποδοχή προϊόντων εγκλήματος. Ετσι, η δίκη θα επαναληφθεί με την κατηγορία της ληστείας για την οποίαν προβλέπονται ελαφρότερες ποινές. Είναι ως εκ τούτου πολύ πιθανόν ο Μουράτης να αφαιθεί ελεύθερος μετά τη δίκη (καθώς έχει εκτίσει ήδη ποινή κάθειρξης 3,5 ετών). Οπως απεκάλυψε πρόσφατα η «δ» ο Βασ. Μουράτης διέφυγε στο εξωτερικό αλλά θα επιστρέψει προκειμένου να παραστεί στην (νέα) δίκη του. Προηγουμένως έκανε χρήση πενθήμερης άδειας που πήρε από τις φυλακές, στις οποίες, όμως, δεν επέστρεψε. Κυκλοφόρησαν μάλιστα τότε φήμες ότι είχε φυγαδευθεί επειδή απειλούσε να μιλήσει και να αποκαλύψει τους πραγματικούς «εγκέφαλους» της ληστείας.

Συναφώς με την υπόθεση Μουράτη κυκλοφόρησαν και πάλι φήμες ότι ο Ξάνθος Ευρυπίδης που μετείχε της ληστείας του Μουσείου, και θεωρήθηκε μάλιστα και ως «εγκέφαλος» είχε ανοίξει την αίθουσα πειστηρίων του Δικαστικού Μεγάρου χρησιμοποιώντας κανονικό κλειδί! Λέγεται μάλιστα ότι για το συγκεκριμένο θέμα είχε γίνει και έγγραφη καταγγελία στις αρχές.

πριν 12 χρόνια

πληροφορίες

Η ΤΑΥΤΟΤΗΤΑ ΤΗΣ ΗΜΕΡΑΣ

ΣΑΒΒΑΤΟ 30 ΔΕΚΕΜΒΡΙΟΥ 2006

Ανυσίας οσιομ., Φιλεταίρου μαρτ., Λέοντος οσ.
Ανατολή ηλίου 07.41 Δύση ηλίου 17.15 Σελ. 10 ημερ. 364-1

ΦΑΡΜΑΚΕΙΑ

ΣΗΜΕΡΑ διημερεύει το φαρμακείο: ΜΙΚΡΟΠΟΥΛΟΥ ΕΙΡ., Τσαλδάρη 26, Ανάληψη, τηλ. 37911 **ΣΗΜΕΡΑ διανυκτερεύει το φαρμακείο:** ΦΑΝΟΥΡΑΚΗ Κων/να Νέα Αγορά 48 (έναντι σταθμού ΤΑΞΙ) τηλ. 27420

ΚΑΥΣΙΜΑ

ΣΗΜΕΡΑ: Διανυκτερεύουν τα πρατήρια καυσίμων: 1) ΜΥΡΤΕΑ Α.Ε.- SHELL-Αυστραλίας **2)** Φωτεινόπουλος Γ. -JET OIL- Καλλιθέας **3)** Πίπος Στ. -SHELL- Ιξιά **4)** Παπαστέργου Αν. -ΒΡ- Κρεμαστή **5)** Νικολίτση Αικ. -ΒΡ- Φάνες **6)** Διακοστεργάκης Γ. -ΕΚΟ- Μανδρικό **7)** Σαλαμαστράκης -ΒΡ- Φαληράκι **8)** Νεσγός Μ. -ΕΚΟ- Μάσαρι

ΧΡΗΣΙΜΑ ΤΗΛΕΦΩΝΑ

Αμεση δράση	100	Πληρ. ΟΤΕ	11888
Αμεση Επέμβαση		Ωρα	141
Πυροσβεστικής	199	Φαρμακεία (Διημ.-Διαν.)	1434
Νοσοκομείο	80000	ΠΡΟ-ΠΟ • ΛΟΤΤΟ	1444
Οδική Ασφάλεια:		ΠΑΜΕ ΣΤΟΙΧΗΜΑ	1400
EXRESS SERVICE	154	ΡΟΔΑ	26300
HELLAS SERVICE	1057	ΚΤΕΥΛ	27706
HOULIS SERVICE	30977	ΕΒΕΔ	22281
ΑΦΟΙ Σιέχ	25776	Δικηγορικός Σύλλογος	27469
Ράδιο Ταξί	64712	Εμπορικός Σύλλογος	35255
Αστυν. Διεύθυνση	27653	Ολυμπιακή - Κρατήσεις	24555
Ασφάλεια	23294	ΔΑΝΕ (πρακτορείο)	43150
Τμήμα Τάξης	23849	ΙΚΑ	64912
Τροχαία	44131-32	ΤΕΒΕ	22688-77034
Λιμεναρχείο	28888		
Δασαρχείο	191	ΤΑΞΥ	68701-3
Τελωνείο	27703	ΟΑΕΔ	23265
Υγειονομείο	26666	Εργατικό Κέντρο	24730
Μητρόπολη	23274	Αρχαιολογία	34719
Νομαρχία	46501	Περιφ. Δ/ντής	38174 - 38175
Δήμος Ρόδου	46200		
Βλάβες ΟΤΕ	121	Aegean Airlines	98345
Βλάβες ΔΕΗ	1050	ΔΗΜ. ΕΠΙΧ. ΚΑΘ. ΡΟΔΟΥ	77600
ΒΛΑΒΕΣ ΔΕΥΑΡ	68755	ΥΠΗΡ. ΑΠΟΚΟΜΙΔΗΣ	61057

ΔΕΧΟΝΤΑΙ ΤΟ ΚΟΙΝΟ

- Ο Νομάρχης Δωδεκανήσου **Γιάννης Μαχαιρίδης** και οι βοηθοί Νομάρχη **Στάθης Κουσουρνάς** και **Νίκος Ζωίδης** δέχονται το κοινό κάθε **Τρίτη και Πέμπτη, από τις 11:00-13:00 το μεσημέρι**

ΑΕΡΟΠΟΡΙΚΑ ΔΡΟΜΟΛΟΓΙΑ

ΠΤΗΣΕΙΣ ΟΛΥΜΠΙΑΚΗΣ

ΑΠΟ ΡΟΔΟ - ΑΘΗΝΑ: Καθημερινά **07.10, 13.40,** Πέμπτη **20.10, 22.45,** Καθημερινά πλην Πέμπτης **19.40, 22.25,** Καθημερινά πλην Κυριακής **10.40**
ΑΠΟ ΑΘΗΝΑ - ΡΟΔΟ: Καθημερινά **05.30, 12.00,** Πέμπτη **18.30, 21.05,** Καθημερινά πλην Πέμπτης **18.00, 20.45,** Καθημερινά πλην Κυριακής **09.00**
ΑΠΟ ΡΟΔΟ - ΘΕΣΣΑΛΟΝΙΚΗ: Δευτέρα, Τετάρτη **09:45,** Πέμπτη **10.45,** Σάββατο **15.15,** Δευτέρα, Τετάρτη, Παρασκευή, Κυριακή: **16.10**
ΑΠΟ ΡΟΔΟ - ΗΡΑΚΛΕΙΟ: Δευτέρα, Παρασκευή, Κυριακή: **17.45,** Τρίτη, Πέμπτη: **18.30,** Τετάρτη, Σάββατο: **19.20**
ΑΠΟ ΗΡΑΚΛΕΙΟ - ΡΟΔΟ: Δευτέρα, Παρασκευή, Κυριακή: **19.05,** Τρίτη, Πέμπτη: **19.50,** Τετάρτη, Σάββατο: **20.40**
ΑΠΟ ΡΟΔΟ - ΚΑΡΠΑΘΟ: Δευτέρα, Πέμπτη, Παρασκευή, Σάββατο: **07.00, 10.40,** Τετάρτη, Κυριακή: **10.40, 14.20**
ΑΠΟ ΡΟΔΟ - ΚΑΣΟ: Δευτέρα, Πέμπτη, Παρασκευή, Σάββατο: **07.00,** Τετάρτη, Κυριακή: **10.40**
ΑΠΟ ΡΟΔΟ - ΚΑΣΤΕΛΟΡΙΖΟ: Δευτέρα, Τετάρτη, Παρασκευή, Σάββατο, Κυριακή: **07.10**
ΑΠΟ ΡΟΔΟ - ΧΙΟ: Τρίτη στις **10.40** και Πέμπτη στις **10.45**
ΡΟΔΟΣ - ΜΥΤΙΛΗΝΗ: Δευτέρα, Τετάρτη στις **09.45,** Τρίτη στις **10.40,** Πέμπτη στις **10.45** και Σάββατο στις **15.15**
ΡΟΔΟΣ - ΣΑΜΟΣ: Τρίτη στις **10.40,** Σάββατο στις **15.15**
ΡΟΔΟΣ - ΛΗΜΝΟΣ: Δευτέρα, Τετάρτη στις **09.45** Τρίτη στις **10.40,** Πέμπτη στις **10.45,** και Σάββατο στις **15.15**
ΡΟΔΟΣ - ΑΣΤΥΠΑΛΑΙΑ: Κάθε Τρίτη, Πέμπτη, Σάββατο: **13.10**
ΡΟΔΟΣ - ΛΕΡΟΣ: Κάθε Τρίτη, Πέμπτη, Σάββατο: **13.10**

ΠΤΗΣΕΙΣ AEGEAN - AIRLINES

ΑΠΟ ΡΟΔΟ - ΑΘΗΝΑ: Καθημερινές πτήσεις: **14.15, 16.30, 19.50, 22.40**
ΑΠΟ ΑΘΗΝΑ - ΡΟΔΟ: Καθημερινά πτήση **05.30, 08.45, 14.50, 18.10, 21.00**
ΑΠΟ ΡΟΔΟ - ΘΕΣΣΑΛΟΝΙΚΗ: Καθημερινά πτήση **10.20**
ΑΠΟ ΘΕΣΣΑΛΟΝΙΚΗ - ΡΟΔΟ: Καθημερινά πτήση **12.20**

Χρήσιμα τηλέφωνα κρατήσεων: (22410-24400)

ΣΥΝΑΛΛΑΓΜΑ

ΔΟΛΛΑΡΙΟ Η.Π.Α.	1,2159	ΦΡΑΓΚΟ ΕΛΒΕΤΙΑΣ	1,5353
ΛΙΡΑ ΑΓΓΛΙΑΣ	0,6634	ΚΟΡΩΝΑ ΝΟΡΒΗΓΙΑΣ	8,3873
ΚΟΡΩΝΑ ΔΑΝΙΑΣ	7,3353	ΛΙΡΑ ΚΥΠΡΟΥ	0,5772
ΚΟΡΩΝΑ ΣΟΥΗΔΙΑΣ	9,1322	ΔΟΛΛΑΡΙΟ ΚΑΝΑΔΑ	1,6182
ΓΙΕΝ ΙΑΠΩΝΙΑΣ	130,02	ΔΟΛΛΑΡΙΟ ΑΥΣΤΡΑΛΙΑΣ	1,6252

ΑΡΘΡΟ ΚΑΡΑΜΑΝΛΗ ΣΤΟΝ «ΕΚΟΝΟΜΙΣΤ»

«ΟΙ ΠΟΛΙΤΕΣ ΑΞΙΩΝΟΥΝ ΑΛΛΑΓΕΣ, *στηρίζουν τις μεταρρυθμίσεις»*

«Αυτή η νέα κοινωνική δυναμική, η νέα αντίληψη, η νέα νοοτροπία που διατρέχει την ελληνική κοινωνία είναι το πιο ισχυρό μήνυμα ελπίδας για την προοπτική της χώρας στην νέα εποχή»

"Το 2007 συνεχίζουμε αταλάντευτα στην ίδια ρότα, ολοκληρώνοντας σημαντικές μεταρρυθμίσεις και προετοιμάζοντας πολλές άλλες", υπογραμμίζει ο πρωθυπουργός Κ. Καραμανλής, σε άρθρο του που δημοσιεύεται στην ειδική έκδοση "Η Ελλάδα το 2007" που θα κυκλοφορήσει στα περίπτερα μαζί με την ειδική έκδοση του περιοδικού Economist "Ο κόσμος το 2007". Ο πρωθυπουργός τονίζει ότι το 2007 "είναι χρονιά ενίσχυσης της δυναμικής που οδηγεί στην εξυγίανση της οικονομίας" αλλά και στην "αναβάθμιση του κοινωνικού κράτους", ενώ επισημαίνει ότι "σήμερα οι πολίτες ξέρουν πως ο δρόμος στον οποίο κινείται η χώρα οδηγεί σε ένα καλύτερο αύριο" καθώς "διαπιστώνουν ότι η Ελλάδα απαλλάσσεται σταδιακά από τα βάρη και τις αγκυλώσεις του παρελθόντος".

Το άρθρο του πρωθυπουργού Κ. Καραμανλή για τις πολιτικές επιλογές του 2007:

"Η Ελλάδα διανύει σήμερα μία περίοδο καθοριστικής σημασίας για τη μελλοντική προοπτική της. Βρίσκεται στην πιο κρίσιμη καμπή της αναπτυξιακής της πορείας. Η Ελλάδα με σταθερά βήματα αλλάζει εποχή. Περνά στην εποχή του απτού, μετρήσιμου αποτελέσματος. Βρισκόμαστε στη φάση της αποτίμησης των νέων πολιτικών που προωθούμε σε όλους τους τομείς. Οι πολίτες, κάθε μέρα που περνά, μπορούν ολοένα και πιο τεκμηριωμένα να μετρήσουν εάν η απόφαση που πήραν πριν από δυόμισι χρόνια δικαιώνεται.

Όταν το 2004 αναλάβαμε την ευθύνη της διακυβέρνησης, η Ελλάδα ήταν εγκλωβισμένη στην εσωστρέφεια, καθηλωμένη στην εικονική πραγματικότητα, όμηρος αναχρονιστικών ιδεολογημάτων, αιχμάλωτη σε ένα πολιτικό κατασκεύασμα χωρίς βάσεις και όραμα.

Οι πολιτικές επιλογές μιας ολόκληρης εικοσαετίας είχαν ως αποτέλεσμα τη διαμόρφωση ενός μοντέλου με κύρια χαρακτηριστικά την ταύτιση κόμματος και κράτους, την ευνοιοκρατική ανάδειξη κρατικοδίαιτων συμφερόντων, τη διαπλοκή, την αδιαφάνεια. Η όποια ανάπτυξη ήταν στρεβλή, αφού δεν αφορούσε ούτε τους πολλούς, ούτε το σύνολο της χώρας. Η εφαρμογή ψευδεπίγραφων «σοσιαλιστικών» πολιτικών είχε ως αποτέλεσμα τη διεύρυνση των κοινωνικών ανισοτήτων, τη ραγδαία αύξηση της ανεργίας, την εκτίναξη του δημόσιου χρέους, τη διόγκωση των δημοσιονομικών ελλειμμάτων, τη γιγάντωση του δημόσιου τομέα, την ανεξέλεγκτη σπατάλη, την εκτεταμένη γραφειοκρατία. Όλα αυτά λειτουργούσαν ως βρόγχος για την οικονομία και συσσώρευαν τεράστια βάρη στους φορολογούμενους, υποβάθμιζαν την ποιότητα ζωής του πολίτη.

Για εμάς, θέμα συμβιβασμού με τις τάσεις εκείνες δεν ετέθη ποτέ. Η απάντησή μας στην πραγματικότητα που παραλάβαμε ήταν και είναι ξεκάθαρη: αλλαγή και μεταρρύθμιση. Αυτό άλλωστε ήταν το κεντρικό πολιτικό μήνυμα που έστειλαν με την ψήφο τους οι Ελληνίδες και οι Έλληνες. Εικοσιπέντε χρόνια μετά την ένταξη της Ελλάδας στην Ευρωπαϊκή Ένωση, οι πολίτες διεκδικούν επιτακτικά πια την πραγματική σύγκλιση. Αξιώνουν αυτά που εδώ και δεκαετίες είναι αυτονόητα για τους υπόλοιπους Ευρωπαίους.

Με ώριμη κρίση, οι πολίτες διαπίστωσαν ότι ο φόβος, η ατολμία, η ακινησία δεν οδηγούν στο αύριο. Διαπίστωσαν ότι την εποχή που τα πάντα γύρω μας αλλάζουν με καταιγιστικούς ρυθμούς η συντήρηση δεν οδηγεί σε στασιμότητα, αλλά σε οπισθοδρόμηση. Συνειδητοποίησαν ότι για να γίνει πραγματικότητα η ισχυρή Ελλάδα που οραματίζονται, η χώρα δεν μπορούσε να μένει αμέτοχη από τις εξελίξεις γύρω της.

Αυτή η νέα κοινωνική δυναμική, η νέα αντίληψη, η νέα νοοτροπία που διατρέχει την ελληνική κοινωνία είναι το πιο ισχυρό μήνυμα ελπίδας για την προοπτική της χώρας στη νέα εποχή.

Για τον τερματισμό και την αναστροφή της ατελέσφορης και αδιέξοδης πορείας του χθες, οικοδομήσαμε ένα νέο αναπτυξιακό πρότυπο που ανταποκρίνεται στις ανάγκες των καιρών και τις δυνατότητες της χώρας και των πολιτών. Χαράξαμε συγκροτημένη αναπτυξιακή πολιτική ξεκινώντας από τα πιο επιτακτικά, τα αναγκαία και τα αυτονόητα. Δώσαμε ισόρροπη έμφαση στην εξυγίανση και την ανάπτυξη, στην ενθάρρυνση της επιχειρηματικότητας του Έλληνα, στην εξωστρέφεια και τη βελτίωση της ανταγωνιστικότητας της οικονομίας.



Σήμερα, οι πολίτες γνωρίζουν πλέον πού πραγματικά βρίσκεται ο τόπος και προς τα πού πηγαίνει. Το σημαντικότερο, όμως, είναι ότι ξέρουν πως ο δρόμος στον οποίο κινείται η χώρα οδηγεί σε ένα καλύτερο αύριο. Διαπιστώνουν ότι η Ελλάδα απαλλάσσεται σταδιακά από τα βάρη και τις αγκυλώσεις του παρελθόντος. Αντιλαμβάνονται ότι η οικονομία αποκτά νέες δυνατότητες, γεννά νέες ευκαιρίες, γίνεται πιο ανταγωνιστική και αποτελεί όχημα εξωστρέφειας της Ελλάδας στην Ευρώπη και τον κόσμο.

Τα έως σήμερα αποτελέσματα της στρατηγικής των αλλαγών και των μεταρρυθμίσεων επιβεβαιώνουν την ορθότητά της, με αποτελέσματα ορατά ακόμη και στους πιο δύσπιστους. Το δημοσιονομικό έλλειμμα περιορίζεται φέτος κάτω από το 3%. Ο ρυθμός ανάπτυξης της οικονομίας είναι από τους υψηλότερους στην ευρωζώνη. Οι εξαγωγές μας αυξάνονται. Το τουριστικό ρεύμα προς τη χώρα μας, μετά από πενταετή πτωτική τάση, καταγράφει σημαντική άνοδο. Ο πληθωρισμός περιορίστηκε παρά τις δυσμενείς επιδράσεις από την αύξηση της διεθνούς τιμής του πετρελαίου. Διεθνείς εκθέσεις πιστοποιούν ότι η Ελλάδα βελτιώνει σταδιακά τη θέση της στην παγκόσμια κατάταξη ως προς την ανταγωνιστικότητα. Οι άμεσες ξένες επενδύσεις δεκαπλασιάστηκαν σε σχέση με πέρυσι. Μεγάλα επενδυτικά σχέδια που καθυστερούσαν εδώ και πολλά χρόνια, προχωρούν ήδη δημιουργώντας χιλιάδες νέες θέσεις εργασίας.

Τα θετικά αυτά αποτελέσματα φέρνουν σταδιακά πολλαπλά οφέλη για ολόκληρη την κοινωνία, με σημαντικότερα την τόνωση της απασχόλησης και τη σταδιακή μείωση της ανεργίας. Συνιστούν αδιάψευστη απόδειξη ότι οι αλλαγές και οι μεταρρυθμίσεις που εφαρμόζουμε, σχεδιάζουμε και προωθούμε δεν είναι για τους λίγους, αλλά αφορούν ολόκληρη την κοινωνία.

Με αυτοπεποίθηση αλλά και σύνεση, χωρίς αιφνιδιασμούς, σε διαρκή διάλογο με τους πολίτες, το 2007 συνεχίζουμε αταλάντευτα στην ίδια ρότα, ολοκληρώνοντας σημαντικές μεταρρυθμίσεις και προετοιμάζοντας πολλές άλλες. Το 2007 είναι χρονιά ενίσχυσης της δυναμικής που οδηγεί στην εξυγίανση της οικονομίας, στη δυναμική και διατηρήσιμη ανάπτυξη, στην αναβάθμιση του κοινωνικού κράτους, στην εκπλήρωση των δεσμεύσεών μας.

Ήδη, από την 1η του χρόνου αυξάνονται σημαντικά οι συντάξεις του ΟΓΑ, το ΕΚΑΣ και το κατώτερο επίδομα ανεργίας. Οι συμπολίτες μας που έχουν μεγαλύτερη ανάγκη είναι οι πρώτοι που καρπώνονται τα οφέλη της νέας οικονομικής πολιτικής. Η μείωση, εξάλλου, της φορολογίας των φυσικών προσώπων θα επιτρέψει, από το 2007, σε πάνω από 3 εκατομμύρια πολίτες να μην πληρώνουν καθόλου φόρους.

Τη νέα χρονιά αναλαμβάνουμε νέες δράσεις που εγγυώνται νέα δυναμική και προοπτική. Ενδεικτικά:

— Οι νέες προσαρμογές στον αναπτυξιακό νόμο, με κύριους αποδέκτες τις Μικρομεσαίες Επιχειρήσεις και το δυναμικό της ελληνικής περιφέρειας.

— Η κατάρτιση ολοκληρωμένου χάρτη για τις χρήσεις γης, με Εθνικό Χωροταξικό και πέντε ειδικά χωροταξικά σχέδια.

— Η προώθηση μεγάλων έργων υποδομής στην Ελληνική Περιφέρεια.

— Η συνέχιση της νέας ενεργειακής στρατηγικής, που εντάσσει τη χώρα μας στον Παγκόσμιο Ενεργειακό Χάρτη.

— Η απλοποίηση των διαδικασιών αδειοδότησης και λειτουργίας των επιχειρήσεων.

— Η αναμόρφωση του Πτωχευτικού Δικαίου, ώστε εκείνοι που, χωρίς δόλο, έχασαν την πρώτη, να έχουν μια δεύτερη ευκαιρία.

— Η εφαρμογή σχεδίου ηλεκτρονικής διακυβέρνησης, με στόχο την αποτελεσματικότητα της Δημόσιας Διοίκησης, τον περιορισμό της γραφειοκρατίας, την ενίσχυση της διαφάνειας, την καλύτερη, τελικά, εξυπηρέτηση του πολίτη.

— Η πλήρης ενεργοποίηση του νέου θεσμικού πλαισίου για τις ΔΕΚΟ, που βάζει τέλος στη σπατάλη δημόσιων πόρων, διασφαλίζει τον κοινωνικό τους ρόλο και βελτιώνει τις υπηρεσίες που παρέχουν στους πολίτες.

— Η προώθηση νέων αποκρατικοποιήσεων, σύμφωνα με το κυβερνητικό μας πρόγραμμα με προτεραιότητα στον ΟΤΕ και στον Τραπεζικό Τομέα.

Με ορίζοντα τις εκλογές του 2008, αλλά και μετά απ' αυτές, συνεχίζουμε τη στρατηγική μας μέσα από συνεχή, εξαντλητικό, ειλικρινή και απροκατάληπτο διάλογο με την κοινωνία και τους φορείς της.

— Για τη μεταρρύθμιση του θεσμικού πλαισίου που διέπει τη λειτουργία της Δημόσιας Ανώτατης Εκπαίδευσης.

— Για τη διαμόρφωση ενός συγκροτημένου πλαισίου ρυθμίσεων για την ενίσχυση του Ασφαλιστικού Συστήματος.

Τα αποτελέσματα που πετύχαμε, έως τώρα, δείχνουν ξεκάθαρα ότι είμαστε στο σωστό δρόμο. Σ' αυτό το δρόμο συνεχίζουμε να πορευόμαστε με συνέπεια και κοινωνική ευθύνη. Με μόνο γνώμονα το οικονομικό και κοινωνικό αποτέλεσμα που διασφαλίζει η στρατηγική των μεταρρυθμίσεων. Έχουμε ακόμη να κάνουμε πολλά. Οι πολίτες αξιώνουν αλλαγές, στηρίζουν τις μεταρρυθμίσεις. Γνωρίζουν ότι το μέλλον δεν κερδίζεται με πολιτικές, οι οποίες όπου δοκιμάστηκαν απέτυχαν. Γνωρίζουν ότι για την εμπέδωση ενός πραγματικά κοινωνικού κράτους, για τη διασφάλιση μιας κοινωνίας συνοχής και αλληλεγγύης, πρώτη προϋπόθεση είναι μια Ελλάδα που αναπτύσσεται, προοδεύει και παράγει. Γνωρίζουν ότι ο λαϊκισμός, όσο κι αν επικαλείται τους οικονομικά ασθενέστερους και το δημόσιο συμφέρον, τελικά αποβαίνει σε βάρος των πολλών και κυρίως των οικονομικά ασθενέστερων".

ΤΕΛΕΥΤΑΙΑ ΜΕΡΑ ΧΘΕΣ ΓΙΑ Γ. ΓΙΑΝΝΟΠΟΥΛΟ

ΕΦΕΡΕ ΔΑΚΡΥΑ Η ΩΡΑ ΤΟΥ «ΑΠΟΧΩΡΙΣΜΟΥ

Συγκινητικές στιγμές έζησε χθες το Δημαρχείο Ρόδου


φωτο Απ. Λυκοπαντής



Η χθεσινή ημέρα μπορεί να μην ήταν «η πιο μεγάλη μέρα» για τον κ. Γιώργο Γιαννόπουλο, τον δήμαρχο που έγραψε τη δική του ιστορία κατά τη μεταπολιτευτική διαδρομή αυτής της πόλης.

Σίγουρα, όμως, ήταν μια «μεγάλη μέρα» που θα μείνει βαθιά χαραγμένη στη μνήμη του ίδιου, των φίλων και συγγενών, των πολιτικών συντρόφων του, μολονότι, όπως λένε, στον κόσμο της πολιτικής «οι φίλοι εύκολα ξεχνούν».

Από την επόμενη των εκλογών και αφότου συνειδητοποίησε απόλυτα την εκλογική ήττα και την «ανατροπή» του από τον δημαρχιακό θώκο, ο κ. Γιώργος Γιαννόπουλος προετοιμαζόταν για τη χθεσινή μέρα, για την παράδοση της σκυτάλης στον πολιτικό αντίπαλό του κ. Χατζή Χατζηευθυμίου.

Σ' όλο το προηγούμενο διάστημα, πέραν από την καθημερινή διαχείριση των ζητημάτων της πόλης, τακτοποιούσε τις εκκρεμότητες που είχε, ξεκαθάριζε τους φακέλους που αφορούσαν τον Δήμο και ξεχώριζε τα προσωπικά αντικείμενα που θα τον συντροφεύουν τώρα στη νέα του ζωή.

Αντικείμενα ταυτισμένα με μικρές και μεγάλες χαρές από μια γεμάτη εντάσεις, κατακτήσεις αλλά και απογοητεύσεις, διαδρομή δώδεκα χρόνων στο τιμόνι του Δήμου Ροδίων.

Χθες το πρωί ο κ. Γ. Γιαννόπουλος έτοιμος ψυχολογικά πέρασε την πόρτα του τακτοποιημένου και λιτά διακοσμημένου γραφείου του, περιμένοντας τον κ. Χατζηευθυμίου για να του παραδώσει το κλειδί και να του ευχηθεί «καλή ανταπόκριση στις ευθύνες που αναλαμβάνει». Και καθώς περίμενε άρχισε η μεγάλη παρέλαση των συνεργατών, των υπαλλήλων και των φίλων εκείνων που ένιωσαν την ψυχική ανάγκη να' ναι κοντά του «την ώρα του αποχωρισμού».

Πρώτα οι «συνοδοιπόροι», όπως ο Γιάννης Τσιγάρος, ο Κώστας Σκανδαλίδης και μετά οι «δικοί του άνθρωποι», οι υπάλληλοι του ιδιαίτερου γραφείου, των Δημοσίων Σχέσεων, του Γραφείου του Προέδρου, οι προϊστάμενοι των διαφόρων υπηρεσιών.

Χωρίς λόγια οι περισσότεροι, μ' ένα δάκρυ στην άκρη των ματιών τους αγκάλιασαν τον Δήμαρχο και του ευχήθηκαν «να 'ναι πάνω απ' όλα δυνατός και σιδερένιος». Κι εκείνος με πιο πολλά δάκρυα τους αγκάλιαζε και τους φιλούσε, ευχαριστώντας τους για τις όμορφες στιγμές που του χάρισαν ολ' αυτά τα χρόνια.

Βαθιά ανθρώπινος και με τους δημοσιογράφους «για τις καλές και κακές στιγμές που περάσαμε».

Πρωταγωνιστής βασικός στα δώδεκα τελευταία χρόνια της πολιτικής ζωής του τόπου ο κ. Γιώργος Γιαννόπουλος εξυμνήθηκε όσο λίγοι και επικρίθηκε όσο ελάχιστοι.

Παθιασμένος με την πολιτική, με τον άνθρωπο και την πόλη, άσχετα αν δεν πέτυχε όσα, ίσως, ήθελε αδίκησε κατά καιρούς και αδικήθηκε από τα μέσα ενημέρωσης αλλά χθες έδειξε να τα έχει ξεχάσει όλα, να τα έχει διαγράψει ολοκληρώνοντας, προφανώς, μια μακρά διαδικασία αυτογνωσίας και αυτοκριτικής που άρχισε το «μοιραίο» βράδυ των επαναληπτικών εκλογών του Οκτωβρίου όταν ο λαός του 'πε «αρκετά, να δοκιμάσουμε κι άλλους».

Χθες «εξομολογήθηκε» ότι είχε ήσυχη τη συνείδησή του για τον λαό: «δεν κρατώ καμιά κακία για κανένα και για τίποτα».

Ο κ. Γιαννόπουλος, ο νεαρός με το ζιβάγκο που έκανε το 1994 τη δική του επανάσταση σαν γραμματέας της Νομαρχιακής Επιτροπής του ΠΑΣΟΚ και με μια δεκάδα κορυφαίων στελεχών και φίλων «εκτόπισε» από το Δημαρχείο τον τότε δήμαρχο και «εκλεκτό» του κόμματος κ. Μάνο Κόκκινο γνώρισε με τη σειρά του την ήττα και τον αποχωρισμό από την εξουσία προς επιβεβαίωση του αξιώματος, σύμφωνα με το οποίο, «κανείς δεν κυβερνά, δεν εξουσιάζει για πάντα».

Χθες εγκατέλειψε το Δημαρχείο. Για μερικές μέρες θα λείψει από τη Ρόδο. Θα γυρίσει στις 6 Ιανουαρίου και την επομένη, στην «πρώτη» του νέου δημοτικού συμβουλίου θα καθίσει, μαζί με την ομάδα των συμβούλων του, στα έδρανα της μειοψηφίας.

Είναι στο χέρι του τη συσσωρευμένη εμπειρία των δώδεκα ετών να τη μετατρέψει, να τη μετουσιώσει σε «πολιτική σοφία... στην υπηρεσία του ροδιακού λαού».

Αν δεν θέλει να χαθεί πολιτικά. Γιατί όπως λέει ο σοφός λαός: Κανείς δεν χάνεται σ' αυτή τη ζωή εκτός κι αν θέλει να χαθεί».



ΣΥΜΦΩΝΑ ΜΕ ΤΟ ΕΛΕΓΚΤΙΚΟ ΣΥΝΕΔΡΙΟ

ΠΑΡΑΝΟΜΗ Η ΚΑΤΑΒΟΛΗ σε χρήμα ειδών προστασίας σε δημοτικούς υπαλλήλους

Επέστρεψε στο Δημαρχείο αθεώρητο το ένταλμα

Αθεώρητο επέστρεψε στον Δήμο Ροδίων από το 7ο Τμήμα του Ελεγκτικού Συνεδρίου χρηματικό ένταλμα που αφορά καταβολή σε χρήμα σε υπαλλήλους, του αντίτιμου δαπάνης για την προμήθεια ειδών ατομικής προστασίας για το έτος 2003, καθώς διαπιστώθηκε ότι εκδόθηκε παράνομα.

Το 7ο Τμήμα του Ελεγκτικού Συνεδρίου κλήθηκε να αποφανθεί, ύστερα από σχετική διαφωνία που ανέκυψε μεταξύ του Επιτρόπου του Ελεγκτικού Συνεδρίου στο Νομό Δωδεκανήσου και του Δήμου Ροδίων αν πρέπει να θεωρηθεί το 258 χρηματικό ένταλμα πληρωμής, οικονομικού έτους 2006, του ως άνω Δήμου.

Ο Επίτροπος του Ελεγκτικού Συνεδρίου στο Νομό Δωδεκανήσου, με την 7/21.3.2006 πράξη επιστροφής αρνήθηκε να θεωρήσει το 258, οικονομικού έτους 2006, χρηματικό ένταλμα του Δήμου Ροδίων, ποσού 5.955 ευρώ, που αφορούσε καταβολή σε χρήμα για την προμήθεια ειδών ατομικής προστασίας για το έτος 2003, σε υπαλλήλους του Δήμου.

Ως αιτιολογία άρνησης θεώρησης του ως άνω χρηματικού εντάλματος ο Επίτροπος προέβαλε ότι δεν προκύπτουν από τα συνημμένα στο χρηματικό ένταλμα δικαιολογητικά ή από σχετική απόφαση του αρμοδίου οργάνου του ως άνω Δήμου οι λόγοι της πραγματικής αδυναμίας του Δήμου να χορηγήσει στις σχετικές προθεσμίες τα είδη ατομικής προστασίας και δεν προκύπτει από τα συνημμένα δικαιολογητικά ο νόμιμος τρόπος αποτίμησης των ειδών αυτών σε χρήμα, δεν τηρήθηκε η προβλεπόμενη διαδικασία για την επιλογή και την προμήθεια των προαναφερθέντων ειδών, ήτοι δεν προηγήθηκε η λήψη έγγραφης γνώμης του τεχνικού ασφαλείας και του γιατρού εργασίας.

Ο Επίτροπος επεσήμανε ακόμη ότι τα ανωτέρω είδη ατομικής προστασίας χορηγούνται στους αναφερόμενους στη σχετική απόφαση μόνον όταν απασχολούνται αποκλειστικά στις εργασίες και χώρους που προβλέπει η παραπάνω κοινή υπουργική απόφαση και όχι και σε πρόσωπα (ΠΕ3 Πολιτικοί Μηχανικοί) τα οποία δεν απασχολούνται αποκλειστικά σε καθημερινή βάση, όλες τις ώρες εργασίας ως επιβλέποντες έργων και συνεργείων, ότι δεν έγινε η νόμιμη παρακράτηση φόρου εισοδήματος 20%, και ότι από τα συνημμένα στο χρηματικό ένταλμα δικαιολογητικά προκύπτει ότι πρόκειται για απευθείας ανάθεση προμήθειας συνολικής ετήσιας δαπάνης 217.575 ευρώ, καταστρατηγώντας τις διατάξεις που ορίζουν την τήρηση της υφιστάμενης νόμιμης διαδικασίας του τακτικού διαγωνισμού.

Ο Δήμος Ροδίων, με το 4486/30.6.2006 έγγραφο της Διεύθυνσης Οικονομικών επανυπέβαλε το ως άνω χρηματικό ένταλμα εμμένοντας στη θεώρησή του.

Το 7ο Τμήμα του Ελεγκτικού Συνεδρίου έκρινε μεταξύ άλλων ότι το Δημοτικό Συμβούλιο Ρόδου με την 538/2003 απόφασή του ενέκρινετην καταβολή σε χρήμα στο προσωπικό του Δήμου της αξίας των ειδών ατομικής προστασίας που δικαιούται για ολόκληρο το έτος 2003 και τη διάθεση πίστωσης 217.575 ευρώ σε βάρος του Κ.Α.Ε. 05/113.9 του προϋπολογισμού του Δήμου οικ. έτους 2003 για τον παραπάνω σκοπό.

Με την 112/2.2.2004 απόφαση του Αντιδημάρχου χορηγήθηκαν τα είδη ατομικής προστασίας για το έτος 2003 σε 85 υπαλλήλους με σχέση εργασίας ιδιωτικού δικαίου αορίστου χρόνου, με την 1222/13.11.2003 όμοια, χορηγήθηκαν σε 99 υπαλλήλους με σχέση εργασίας ορισμένου χρόνου, ενώ με την 954/3.11.2004 απόφαση του Δημάρχου χορηγήθηκαν σε 284 μόνιμους υπαλλήλους. Από τα συνημμένα στο υπό κρίση χρηματικό ένταλμα δικαιολογητικά δεν προκύπτουν οι λόγοι της πραγματικής αδυναμίας του Δήμου να χορηγήσει στις σχετικές προθεσμίες τα παραπάνω είδη, ενώ δεν προηγήθηκε η επιτασσόμενη λήψη έγγραφης γνώμης του τεχνικού ασφαλείας και του γιατρού εργασίας, όπως βάσιμα υποστηρίζει και ο Επίτροπος.

Γ. ΧΑΤΖΗΜΑΡΚΟΣ, ΠΡΟΕΔΡΟΣ ΤΟΥ ΕΒΕΔ

«2007 ΚΑΙ 2008 ΚΡΙΣΙΜΑ ΧΡΟΝΙΑ ΓΙΑ ΤΗΝ ΤΟΠΙΚΗ ΟΙΚΟΝΟΜΙΑ»

Τι προβλέπει το πρόεδρος του ΕΒΕΔ και πως σκέπτεται να αντιμετωπίσει την κατάσταση το Επιμελητήριο

«Το 2007, όπως και το 2008, θα είναι δύο χρονιές εξαιρετικά κρίσιμες για την οικονομία και την ανάπτυξη του νομού Δωδεκανήσου, αλλά και τις ντόπιες επιχειρήσεις».

Την παραπάνω άποψη εκφράζει ο πρόεδρος του Επιμελητηρίου Δωδεκανήσου κ. Γιώργος Χατζημάρκος με την επισήμανση ότι «σ' αυτή τη διετία θα κριθούν πολλά σε ό,τι αφορά την υλοποίηση του Δ' Κοινοτικού Πλαισίου Στήριξης και τον εξοντωτικό ανταγωνισμό που υφίστανται οι δωδεκανησιακές επιχειρήσεις σε όλους τους τομείς από τις πολυεθνικές αλυσίδες».

Ως προς το Δ' ΚΠΣ ο κ. Χατζημάρκος υπογραμμίζει ότι «το Επιμελητήριο Δωδεκανήσου θα είναι ένας εκ των κυριοτέρων φορέων υλοποίησης και, συνεπώς, μας περιμένει πολλή δουλειά, αφού έχει καταστεί σαφές πλέον ότι στα πρώτα τρία χρόνια υλοποίησής του θα πρέπει να απορροφηθεί το 80% των προβλεπόμενων κονδυλίων και για άυλες δράσεις, κάτι που είναι σημαντικά δύσκολο και θα πρέπει να το παλέψουμε με όλες μας τις δυνάμεις».

Το 2007 θα είναι, ωστόσο, κρίσιμο και για τον τουρισμό της Ρόδου και της Κω, όπως αναφέρει ο πρόεδρος του Επιμελητηρίου ο οποίος διευκρινίζει:

«Στον χρόνο που φεύγει παρατηρήθηκε μια αύξηση στις αφίξεις τουριστών που βελτίωσε κάπως την εικόνα, αλλά δεν έλυσε, όπως αντιλαμβάνεστε, το πρόβλημα της δωδεκανησιακής αγοράς.

Θέλω να ελπίζω ότι η αύξηση αυτή θα συνεχιστεί και το 2007 στα ίδια ή και υψηλότερα ποσοστά σύμφωνα με τις προβλέψεις γιατί – ο μη γένοιτο – μια ενδεχόμενη μείωση υπό τις συγκυρίες που διανύει η αγορά θα την φέρει χρόνια πίσω».

Στο ερώτημα, αν ο οξύς ανταγωνισμός των προηγούμενων ετών θα συνεχιστεί για τις ροδιακές, και γενικότερα τις δωδεκανησιακές, εμπορικές επιχειρήσεις ο κ. Χατζημάρκος τονίζει με ιδιαίτερη έμφαση ότι θα κορυφωθεί στα επόμενα δύο χρόνια και οι επιχειρήσεις του τόπου θα πρέπει να δώσουν μεγάλη μάχη για να ανταπεξέλθουν με επιτυχία.

«Σύμφωνα με όσα γνωρίζουμε, αλλά και την έντονη φημολογία που υπάρχει ο ανταγωνισμός των μεγάλων αλυσίδων περιμένουμε να ενταθεί κατά την ερχόμενη διετία με την ίδρυση και λειτουργία νέων πολυκαταστημάτων τα οποία θα ασκήσουν μεγαλύτερη πίεση στις εμπορικές επιχειρήσεις του τόπου.

Ηδη, στον νομό Αττικής και στις μεγαλουπόλεις, όπως η Θεσσαλονίκη και η Πάτρα, έχει επέλθει κορεσμός με τις μεγάλες αλυσίδες, με συνέπεια οι τελευταίες να αναζητούν διέξοδο στις μεγάλες περιφερειακές αγορές, στις οποίες κατάσσουν και τη Ρόδο, λόγω του υψηλού μέσου κατά κεφαλήν εισοδήματος.

Επομένως, θα πρέπει να περιμένουμε ένα νέο κύμα εισβολής από μεγάλες αλυσίδες και, άρα, θα πρέπει να αναπτύξουμε τους κατάλληλους μηχανισμούς άμυνας».

Στους μηχανισμούς άμυνας ο κ. Χατζημάρκος εντάσσει και το θεσμικό πλαίσιο λειτουργίας των πολυκαταστημάτων ανακοινώνοντας στη «δ» ότι αμέσως μετά τις γιορτές θα αρχίσει έναν κύκλο επαφών με τον νομάρχη Δωδεκανήσου, την ΟΚΕ, τους πολιτικούς εκπροσώπους του νομού και με κυβερνητικούς παράγοντες σε μια προσπάθεια να τεθούν φραγμοί στην ανάπτυξη των πολυεθνικών αλυσίδων «άλλως οι συνέπειες για τις εμπορικές επιχειρήσεις, ακόμα και στα μικρότερα νησιά, θα είναι οδυνηρές».

Στη στήριξη της τοπικής αγοράς και των τοπικών επιχειρήσεων αποβλέπει και η πρωτοβουλία του Επιμελητηρίου Δωδεκανήσου για την έκδοση και διάθεση της πιστωτικής κάρτας που έχει αποφασιστεί να τεθεί σε κυκλοφορία από τις αρχές του νέου έτους.

«Η πιστωτική κάρτα του Επιμελητηρίου – λέει ο κ. Χατζημάρκος – είναι μια πανελλήνια πρωτοτυπία.

Ηδη οι συμβάσεις με τις τράπεζες είναι έτοιμες, αλλά λόγω ορισμένων διατυπώσεων η πιστωτική κάρτα θα τεθεί στη διάθεση των μελών μας περί τα τέλη Φεβρουαρίου, όπως εκτιμούμε. Και φυσικά θα είναι ένα σημαντικό μέσο στήριξης της τοπικής αγοράς και των τοπικών επιχειρήσεων».

Στους στόχους του Επιμελητηρίου για το 2007 είναι και η υλοποίηση της απόφασης που έχει κατ' αρχήν ληφθεί για τη δημιουργία ενός πολυχώρου – εκθεσιακού χώρου αποκλειστικά για τις τοπικές παραγωγικές επιχειρήσεις της Κω.

Ηδη, η σχετική μελέτη εκπονείται και φυσικά η μόνιμη έκθεση τοπικών προϊόντων θα αποτελέσει μεγάλο βήμα στην ανάπτυξη των παραγωγικών επιχειρήσεων στο νησί του



Ιπποκράτη.

Να τονιστεί, τέλος, ότι παρά την κρισιμότητα των καιρών ο κ. Χατζημάρκος δηλώνει αισιόδοξος.

«Παρά τις δυσκολίες που μας περιμένουν στο 2007 αλλά και στο 2008 προσωπικά είμαι αισιόδοξος ότι θα τις υπερβούμε και η αισιοδοξία μου απορρέει από το γεγονός ότι έχω μεγάλη εμπιστοσύνη στις δυνατότητες και ικανότητες των δωδεκανησίων επιχειρηματιών κάτι που έχει επιβεβαιωθεί και σε άλλες δύσκολες περιόδους και συγκυρίες κατά το παρελθόν».

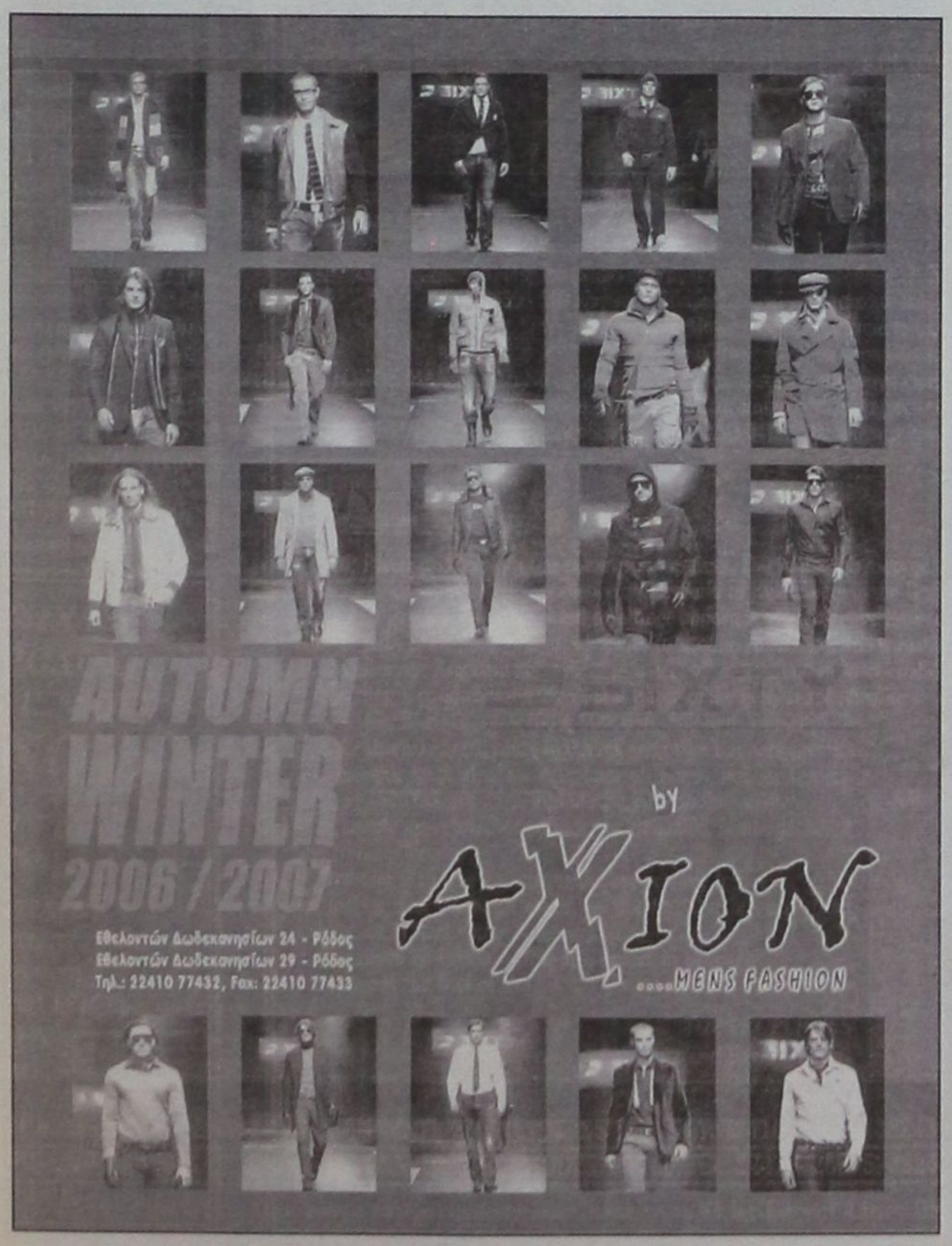



ΤΟ ΘΕΜΑ ΜΟΝΟΠΩΛΗΣΕ ΕΠΙ ΔΥΟ ΗΜΕΡΕΣ ΤΗΝ ΕΠΙΚΑΙΡΟΤΗΤΑ

«ΦΩΤΙΕΣ» ΑΝΑΨΑΝ ΟΙ ΑΠΟΚΑΛΥΨΕΙΣ ΤΗΣ «δ» ΓΙΑ ΤΑ ΜΕΓΑΛΑ ΕΡΓΑ

Απεντάχθηκε από το ΠΕΠ η περιμετρική οδός πόλεως Ρόδου, όπως είχε προαναγγείλει η «δ» • Τι αναφέρεται στην απόφαση • Δηλώσεις του Περιφερειάρχη • Δεδομένες και αμετάθετες οι ευθύνες του Δήμου Ροδίων



Στην κυριολεξία «φωτιές» άναψε το προχθεσινό, πρωτοσέλιδο αποκαλυπτικό ρεπορτάζ της «δημοκρατικής» με τίτλο «πάγωσε η εκτέλεση των μεγάλων έργων - "νεκροταφείο" και το Φράγμα Γαδουρά» με αποτέλεσμα να αποτελέσει στα τοπικά ΜΜΕ, επί δύο ολόκληρες ημέρες το κύριο θέμα αναφοράς.

Ιδιαίτερη έμφαση δόθηκε στην αποκάλυψη της «δ» ότι επέκειτο η απένταξη από το ΠΕΠ της Περιμετρικής οδού πόλεως Ρόδου, γεγονός μάλιστα που συντέλεστηκε την ίδια ημέρα, με απόφαση που υπέγραψε ο περιφερειάρχης κ. Χαρ. Κόκκινος.

Θυμίζουμε με την ευκαιρία ότι από την πρώτη στιγμή της εντάξεως του έργου η «δ» είχε με τρόπο κατηγορηματικό αναφέρει ότι το έργο δεν είχε μέλλον και ότι θα απεντασσόταν 100% γιατί δεν εκπληρούσε τις προϋποθέσεις.

Είχε μάλιστα, τότε επισημάνει ότι η ένταξη εξυπηρετούσε σκοπιμότητες τόσο της Περιφέρειας όσο και του Δήμου Ροδίων αφού και οι δύο θα ανέγραφαν στο «ενεργητικό» τους δύο «επιτεύγματα».

Καθώς, όμως, δεν μπορούσε πλέον να διατηρηθεί η ερμαφρόδιτη αυτή κατάσταση, γιατί αλλιώς θα εχάνοντο κονδύλια ύψους 10 εκ. ευρώ, ο περιφερειάρχης υπέγραψε την ίδια ημέρα που έγινε το αποκαλυπτικό δημοσίευμα, την ακόλουθη απόφαση την οποία κοινοποίησε στο Δήμο Ροδίων και στα αρμόδια υπουργεία:

ΑΠΟΦΑΣΗ ΑΠΕΝΤΑΞΗΣ ΠΡΑΞΗΣ ΑΠΟ ΤΟ ΠΕΡΙΦΕΡΕΙΑΚΟ ΕΠΙΧΕΙΡΗΣΙΑΚΟ ΠΡΟΓΡΑΜΜΑ ΝΟΤΙΟΥ ΑΙΓΑΙΟΥ 2000-2008

Ο Γενικός Γραμματέας της Περιφέρειας Νοτίου Αιγαίου έχοντας υπόψη:

Την με αρ. πρωτ. 7637/1-8-2005 Απόφαση Ενταξης στο Π.Ε.Π. Νοτίου Αιγαίου 2000-2006 και ειδικότερα τους όρους που είχαν τεθεί μ' αυτήν.

ΑΠΟΦΑΣΙΖΟΥΜΕ

Απεντάσσουμε την πράξη με τίτλο «Περιμετρική οδός πόλης Ρόδου – τμήμα από κόμβο Καλλιθέας μέχρι την οδό Σεφέρη» προϋπολογισμού 10.0000.000 ευρώ από το Μέτρο 3 «Χερσαίες Μεταφορές» του Αξονα Προτεραιότητες 1 «Αντιμετώπιση των προβλημάτων του νησιωτικού χαρακτήρα – Βασικές υποδομές» του Π.Ε.Π. Νοτίου Αιγαίου 2000-2006, διότι:

Δεν τηρήθηκαν κάποιοι από τους όρους της παραπάνω Απόφασης Ενταξης και ειδικά δεν ολοκληρώθηκε η διαδικασία κήρυξης απαλλοτρίωσης και δεν υποβλήθηκαν τα προβλεπόμενα από την ισχύουσα νομοθεσία τεύχη δημοπράτησης του έργου έως 31-12-2005

Ο ΓΕΝΙΚΟΣ ΓΡΑΜΜΑΤΕΑΣ

ΤΗΣ ΠΕΡΙΦΕΡΕΙΑΣ ΝΟΤΙΟΥ ΑΙΓΑΙΟΥ

ΧΑΡΑΛΑΜΠΟΣ ΚΟΚΚΙΝΟΣ

ΤΑ ΠΡΟΗΓΗΘΕΝΤΑ

Είχε προηγηθεί η αποστολή στο Δήμο Ροδίων του ακόλουθου εγγράφου της Διεύθυνσης Δημοσίων Εργων της Περιφέρειας Νοτίου Αιγαίου (αρ. πρωτ. 20897/22-12-2006):

ΘΕΜΑ: Ανισόπεδος Κόμβος Περιμετρικής Οδού Πόλης Ρόδου επί της Εθνικής Οδού Ρόδου Λίνδου.

Με το 19411/20-11-2006 έγγραφο που πρωτοκολλήθηκε στην Περιφέρεια στις 23/11/2006, μας ζητάτε την «Εγκριση του ανισόπεδου κόμβου επί της Ε.Ο. Ρόδου – Λίνδου στα πλαίσια του έργου: Περιμετρική Οδός πόλης Ρόδου – Τμήμα από κόμβο Καλλιθέας μέχρι την οδό Σεφέρη» διότι, όπως αναφέρεται στο έγγραφό σας, η έγκριση ζητήθηκε από το ΥΠ.ΕΣ.Δ.Δ.Α. προκειμένου να θεωρηθεί από αυτό η μελέτη.

Το έγγραφο σας συνοδεύεται από απόφαση έγκρισης της οριστικής μελέτης από την Νομαρχιακή Αυτοδιοίκηση Δωδεκανήσου ημερομηνίας 10/9/2004, απόφαση περιβαλλοντικών όρων, απόσπασμα Ρυμοτομικού Σχεδίου Πόλεως Ρόδου, Γενική Οριζοντιογραφία Εναλλακτικής Χάραξης, και Οριζοντιογραφία Εναλλακτικής Χάραξης Χ.Θ. 1400 έως ΧΘ2060, με ημερομηνία θεώρησης από την Τεχνική Υπηρεσία της Ν.Α. Δωδεκανήσου 10/9/2004.

Τα παραπάνω δεν συνοδεύονται από κάποιο κείμενο τεχνικής υπηρεσίας (π.χ. Τεχνική Εκθεση) που να αναφέρεται στην επιλεγείσα λύση (στα σχέδια αναγράφεται ως «εναλλακτική») και στην διαδικασία που ακολουθήθηκε για την επιλογή της, στην αιτιολογία επιλογής της εν λόγω «εναλλακτικής λύσης» και στα κριτήρια σχεδιασμού της.

Τα στοιχεία αυτά είναι βασικά και πρέπει να υπάρχουν συγκεκριμένα.

Σημειώνουμε επίσης ότι σε καμία οριζοντιογραφία της μελέτης δεν εμφανίζονται τα όρια του σχεδίου πόλεως, ούτε και απεικονίζονται τα προβλεπόμενα στο σχέδιο πόλεως οικοδομικά τετράγωνα, ώστε να προκύπτει η ακριβής τήρηση του ήδη νομοθετημένου από το 1994 ρυμοτομικού σχεδίου πόλης Ρόδου.

Αυτή η τήρηση αποτελεί βασική προϋπόθεση που είναι απαραίτητη και πρέπει να εμφανίζονται συγκεκριμένα.

Επίσης δεν υπάρχει κανένα σχέδιο τομής και υψομετρικών στοιχείων των κατασκευών **(ιδιαίτερα σημαντικά στοιχεία της μελέτης διότι ο κόμβος προβλέπεται ανισόπεδος).**

Από τα παραπάνω τεχνικά





στοιχεία (δηλαδή τα δύο σχέδια οριζοντιογραφίας εναλλακτικής χάραξης) δεν μας δίδεται ακριβής εικόνα για το έργο, ούτε και για το είδος της έγκρισης που ζητείται. Επίσης είναι πρόδηλο ότι για να εγκριθεί «εναλλακτική λύση», πρέπει να συνοδεύονται τα τεχνικά στοιχεία και από την κύρια λύση, και να υπάρξει αιτιολογία από την οποία να προκύπτει η επιλογή της «εναλλακτικής».

Καταλήγοντας, εκτός των τεχνικών ελλείψεων, παρακαλούμε να γίνει σαφές και το είδος της έγκρισης που ζητείται με μνεία της συγκεκριμένης νομοθεσίας.

Το παρόν κοινοποιούμε και στην Δ.Ε.Σ.Ε. για να υπάρξει σύμφωνη γνώμη της για το έργο.

Κατόπιν των παραπάνω για την συνέχιση της διαδικασίας παρακαλούμε για την συμπλήρωση των στοιχείων του έργου και στην συνέχεια για την αποστολή **του πλήρους φακέλου της τεχνικής μελέτης** σε 3 αντίγραφα κατά το πρώτον στην Δ.Ε.Σ.Ε. μαζί με την Τεχνική Εκθεση που να αναφέρεται στις τεχνικές επιλογές που έγιναν και στο ιστορικό της εκπόνησης της μελέτης, και την νομοθετική διάταξη της έγκρισης που ζητείτε.

Η Δ.Ε.Σ.Ε. στην οποία κοινοποιείται το παρόν παρακαλείται για την εξέτασή τους.

Ο Προϊστάμενος της Δ/νσης Δημ. Εργων
Δημ. Ι. Δρυμπέτας
Πολιτικός Μηχανικός

ΔΗΛΩΣΕΙΣ ΠΕΡΙΦΕΡΕΙΑΡΧΗ

Σχετικά με το όλο θέμα ο γ.γ. της Περιφέρειας Νοτίου Αιγαίου κ. Χαρ. Κόκκινος προέβη χθες στις ακόλουθες δηλώσεις προς την «δημοκρατική»:

Η Περιμετρική Οδός της Ρόδου η οποία εντάχθηκε την 1 Σεπτεμβρίου 2005 στο Περιφερειακό Επιχειρησιακό Πρόγραμμα Νοτίου Αιγαίου 2000-2006, απεντάχθηκε γιατί ο Δήμος Ρόδου δεν υπέβαλε την οριστική μελέτη για τη δημοπράτηση του έργου έως τις **31 Δεκεμβρίου 2005,** όπως είχε τεθεί στον ειδικό όρο της απόφασης ένταξης του έργου. **Το έργο έπρεπε να ξεκινήσει το 2006.** Τίποτα από τα παραπάνω δεν έγινε, ενώ συγχρόνως το Συμβούλιο της Επικρατείας εξέταζε ενστάσεις πολιτών που αφορούσαν απαλλοτριώσεις και την έκδοση περιβαλλοντικών όρων (σύμφωνα με πληροφορίες θα δικαιώσει τις ενστάσεις των πολιτών).

Το έργο δεν μπορούσε να υλοποιηθεί στα χρονικά περιθώρια του Γ΄ ΚΠΣ, δηλαδή μέχρι το τέλος του 2008 (το προβλεπόμενο χρονοδιάγραμμα υλοποίησης του έργου είχε οριστεί στους 26 μήνες), και τα 10 εκ. ευρώ, ποσό που είχαν δεσμευτεί στο έργο θα χανόταν. Με την απένταξη του έργου «απελευθερώσαμε» τα 10 εκ. ευρώ, τα οποία θα απορροφηθούν σε έργα του Γ΄ ΚΠΣ μέχρι το τέλος του 2008 και θα ικανοποιήσουμε αιτήματα της Αυτοδιοίκησης και των πολιτών, υλοποιώντας «ώριμα» έργα που περιμένουν.

Η Περιφέρεια Νοτίου Αιγαίου ενόψει του Δ' ΚΠΣ (2007-2013) έχει προτείνει προς το Υπουργείο Οικονομίας και Οικονομικών και το Υπουργείο Περιβάλλοντος Χωροταξίας και Δημοσίων Εργων, που θα χειριστεί το ταμείο συνοχής, να ενταχθεί το συγκεκριμένο έργο έναντι του ποσού **των 20 εκ. ευρώ,** το οποίο θα περιλαμβάνει τη Β΄ φάση που απεντάχθηκε (κόμβος λεωφόρου Ρόδου – Καλλιθέας ως την οδό Γεωργίου Σεφέρη), αλλά και την επέκταση του έργου μέχρι την περιοχή Κρητικά.

Δηλαδή στη χρονική περίοδο 2007-2013, περίοδο που διαρκεί το Δ΄ ΚΠΣ και εφόσον ξεπεραστούν οι δυσκολίες (απαλλοτριώσεις, περιβαλλοντικοί όροι, κ.λπ), υπάρχει η δυνατότητα και τα άνετα χρονικά περιθώρια να ενταχθεί και να υλοποιηθεί το έργο. Επιμένουμε στην προσπάθειά μας για την υλοποίηση του έργου στο Δ' Κ.Π.Σ. και με υπευθυνότητα αξιοποιούμε τους πόρους του Γ΄ Κ.Π.Σ.

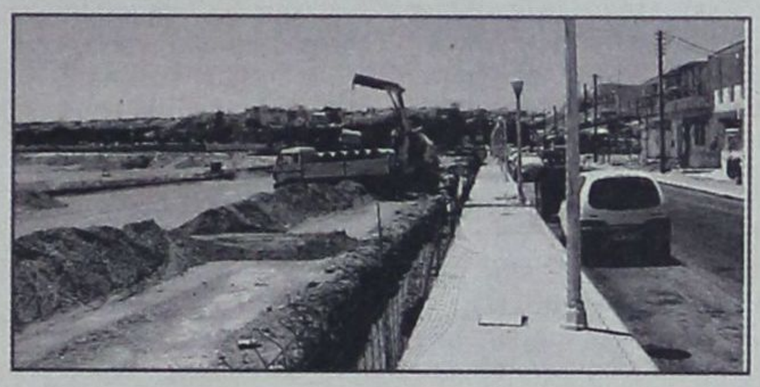

Αξίζει να σημειωθεί ότι η Περιμετρική Οδός Ρόδου **είναι το μοναδικό έργο** από τα 600 έργα του Περιφερειακού Επιχειρησιακού Προγράμματος Νοτίου Αιγαίου που υλοποιούνται ή υλοποιήθηκαν, το οποίο απεντάσσεται στα 2,5 χρόνια που βρίσκομαι Γενικός Γραμματέας. Απεντάσσεται αφού εξαντλήθηκαν όλα τα χρονικά περιθώρια και φυσικά μετά το τέλος των Νομαρχιακών και Δημοτικών εκλογών, ώστε να μη γίνει καμία αντιπαράθεση πάνω από αυτό το έργο πνοής. Η νέα Δημοτική Αρχή της Ρόδου που θα αναλάβει από την 01.01.2007 σε συνεργασία με όλους τους φορείς μπορεί να οργανώσει την υλοποίηση του έργου. Η πρώτη φάση της Περιμετρικής Οδού Ρόδου η οποία υλοποιείται από το Υπουργείο Περιβάλλοντος Χωροταξίας και Δημοσίων Εργων σύμφωνα με τους υπεύθυνους του έργου θα υλοποιηθεί εντός των χρονικών περιθωρίων του Γ΄ ΚΠΣ.

ΤΟ ΙΣΤΟΡΙΚΟ ΤΟΥ ΕΡΓΟΥ

Περιμετρική οδός πόλεως Ρόδου τμήμα από κόμβο Λεωφόρου Ρόδου-Καλλιθέας ως την οδό Γεωργίου Σεφέρη»
Προϋπ: 13.200.000Ε

Το έργο εντάχθηκε στο ΠΕΠ Νοτίου Αιγαίου 2000-2006 στη **1-9-2005.**

Ο επιλέξιμος προϋπολογισμός του έργου ήταν **συνολικά 10.000.000Ε** εκ των οποίων:

Απαλλοτριώσεις: **750.000Ε**

Υπηρεσίες Συμβούλου: **100.000Ε**

Εκτέλεση του έργου: **9.000.000Ε**

Μετακινήσεις δικτύων ΟΚΩ (ΔΕΗ, ΔΕΥΑΡ, ΟΤΕ): **100.000Ε**

Εργασίες Αρχαιολογίας: **50.000Ε**

Το προβλεπόμενο χρονοδιάγραμμα υλοποίησης του έργου είχε οριστεί στους **26 μήνες.** (Εναρξη 4ο/2006 και Ολοκλήρωση 6ο/2008)

Επειδή επρόκειτο για έργο του οποίου το προβλεπόμενο χρονοδιάγραμμα υλοποίησης εξαντλούσε το χρονικό όριο της Προγραμματικής περιόδου του ΠΕΠ Νοτίου Αιγαίου 2000-2006, είχε ζητηθεί από το Δήμο Ρόδου, θέτοντας ειδικό όρο στην απόφαση ένταξης, να έχει ολοκληρώσει την κήρυξη απαλλοτρίωσης και να έχει υποβάλλει την οριστική μελέτη και τα τεύχη δημοπράτησης του έργου έως **31/12/2005** έτσι ώστε να ξεκινήσει η υλοποίηση του έργου **εν μέσω του 2006.** Σε διαφορετική περίπτωση το έργο θα απεντασσόταν προκειμένου να ενταχθούν άλλα ώριμα έργα ώστε να μην χαθούν οι διαθέσιμοι πόροι.

ΠΑΡΟΥΣΑ ΚΑΤΑΣΤΑΣΗ **28/12/2006**

Απαλλοτριώσεις: Υπάρχουν ενστάσεις επί των απαλλοτριώσεων και επί της έκδοσης των περιβαλλοντικών όρων, οι οποίες βρίσκονται προς εξέταση από το Συμβούλιο της Επικρατείας, την απόφαση του οποίου δεν μπορούμε να παραβλέψουμε, διότι σε περίπτωση που το ΣτΕ κάνει αποδεκτές τις ενστάσεις, το έργο θα στερείται Περιβαλλοντικών όρων. (Η έκδοση των περιβαλλοντικών όρων έγινε από το ΠΕΧΩ Ρόδου και υπάρχει η ένσταση ότι θα έπρεπε να γίνει από το ΥΠΕΧΩΔΕ).

Μελέτη-Τεύχη δημοπράτησης: Η μελέτη του έργου δεν έχει εγκριθεί ακόμη και τα τεύχη δημοπράτησης χρήζουν αναπροσαρμογής λόγω έκδοσης νέων πρότυπων τευχών.

★★★★★
Atrium Palace
Thalasso Spa Resort & Villas

Το πολυτελές ξενοδοχειακό συγκρότημα *Atrium Palace Thalasso Spa Resort & Villas* απευθύνεται σε επαγγελματίες του ξενοδοχειακού χώρου και ζητά :

ΣΤΕΛΕΧΗ ΟΛΩΝ ΤΩΝ ΒΑΘΜΙΔΩΝ & ΠΡΟΣΩΠΙΚΟ ΟΛΩΝ ΤΩΝ ΕΙΔΙΚΟΤΗΤΩΝ

Παρακαλούμε αποστείλατε βιογραφικό με συνοδευτική φωτογραφία στο e-mail: info@atrium.gr ή να υποβάλετε σχετική αίτηση στο ξενοδοχείο.
Πληροφορίες 22440 31601- κ. Κ. Γιακουμή

GREAT HOTELS OF THE WORLD
Quality label of Swiss Tourism



ΘΛΙΒΕΡΟΣ ΚΑΙ ΓΙΑ ΦΕΤΟΣ Ο ΑΠΟΛΟΓΙΣΜΟΣ

ΤΡΟΧΑΙΑ ΚΑΙ ΝΑΡΚΩΤΙΚΑ ΜΕΓΑΛΕΣ ΠΛΗΓΕΣ ΓΙΑ ΤΟ ΝΗΣΙ

Τον απολογισμό της Αστυνομικής Δ/νσης παρουσίασε χθες ο κ. Δημ. Λερογιάννης

Θλιβερός είναι και για το έτος 2006 ο απολογισμός της Αστυνομικής Διεύθυνσης Δωδεκανήσου σε τροχαία ατυχήματα γεγονός που οδήγησε χθες τον Αστυνομικό Διευθυντή Δωδεκανήσου κ. Δ. Λερογιάννη να δηλώσει δημόσια ότι η ΕΛΑΣ σε τοπικό επίπεδο απέτυχε στον τομέα της οδικής ασφάλειας επισημαίνοντας ταυτόχρονα ότι απαιτείται πλέον να γίνει συνείδηση στους οδηγούς ότι πρέπει να ακολουθούν κατά γράμμα τον Κώδικα Οδικής Κυκλοφορίας για να αποφεύγονται τραγικές καταστάσεις και να θρηνούν οικογένειες οικείους τους.

Ο κ. Λερογιάννης, που είχε το θάρρος της αυτοκριτικής, εξήγησε ταυτόχρονα ότι είναι παράλογο να θεωρείται αποκλειστικά υπόλογη για τα τροχαία ατυχήματα που σημειώνονται στην ζώνη ευθύνης της αστυνομικής διεύθυνσης η αστυνομία, επισημαίνοντας ότι πέραν της επιμέλειας που επιδεικνύεται για τον έλεγχο των οδηγών από τους αστυνομικούς, οφείλουν και οι ίδιοι οι οδηγοί, ένεκα και της κακής κατάστασης του οδικού δικτύου, να επιδεικνύουν περισσότερη προσοχή κατά την χρήση των οχημάτων τους.

Ο Αστυνομικός Διευθυντής Δωδεκανήσου παρουσίασε χθες σε συνέντευξη τύπου που παραχώρησε τον απολογισμό του έργου της Αστυνομικής Διεύθυνσης Δωδεκανήσου για το έτος 2006 εκφράζοντας την απόλυτη ικανοποίηση του για την δραστηριότητα των υφισταμένων του στους τομείς της πάταξης των ναρκωτικών, της εξιχνίασης υποθέσεων διαρρήξεων, κλοπών, ληστειών, εκρήξεων, βιασμών και ανθρωποκτονιών.

Σύμφωνα με τα στοιχεία που παρουσίασε στο χρονικό διάστημα από 1η Ιανουαρίου 2006 έως 27 Δεκεμβρίου 2006 σημειώθηκαν στα Δωδεκάνησα 232 τροχαία ατυχήματα εκ των οποίων 46 ήταν θανατηφόρα, 63 με σοβαρό τραυματισμό και 123 με ελαφρό τραυματισμό. Ο αριθμός των νεκρών από τροχαία ατυχήματα ανήλθε στο ίδιο διάστημα σε 50, ο αριθμός των βαριά τραυματισθέντων σε 70 και των ελαφρά σε 205.

Σε ό,τι αφορά την καταστολή του φαινομένου των ναρκωτικών την Αστυνομική Διεύθυνση Δωδεκανήσου απασχόλησαν στο ίδιο χρονικό διάστημα 263 υποθέσεις. Ο αριθμός των συλληφθέντων ατόμων ανήλθε σε 324 εκ των οποίων οι 40 κρίθηκαν προσωρινά κρατούμενοι. Στο ίδιο χρονικό διάστημα βρέθηκαν και κατασχέθηκαν 21015,55 γραμ. κάνναβης, 633,9 γραμ. κοκαΐνης, 1622 γραμ. ηρωίνης, 132 δενδρύλλια κάνναβης, 486 δισκία ναρκωτικά φάρμακα, 51 τσιγαριλίκια και 77 δισκία ecstasy.

Την Αστυνομική Διεύθυνση

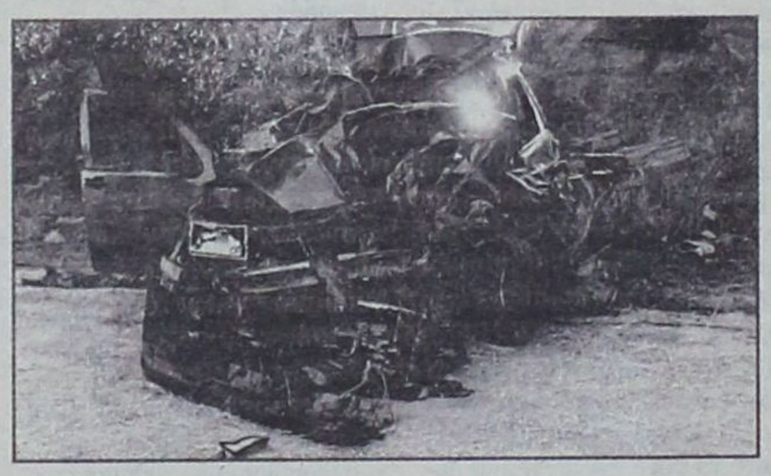

Δωδεκανήσου απασχόλησαν 2 ανθρωποκτονίες και 4 απόπειρες ανθρωποκτονίας. Και οι 6 υποθέσεις εξιχνιάστηκαν ταχέως.

Στο ίδιο χρονικό διάστημα καταγράφηκαν 6 ληστείες που εξιχνιάστηκαν στο σύνολο τους ενώ συνελήφθησαν 9 δράστες. Καταγράφηκαν ακόμη 162 κλοπές εκ των οποίων εξιχνιάστηκαν οι 100. Ο αριθμός των ατόμων που συνελήφθησαν για κλοπές ανήλθε στα 187.

Το έτος 2006 καταγγέλθηκαν 11 βιασμοί και 6 απόπειρες βιασμού. 14 εξ' αυτών εξιχνιάστηκαν

Την Αστυνομική Διεύθυνση Δωδεκανήσου απασχόλησαν ακόμη και 3 υποθέσεις εκρήξεων που εξιχνιάστηκαν στο σύνολο τους. Ο αριθμός των δραστών που συνελήφθησαν ανήλθε στους 11.

Σε ό,τι αφορά την πάταξη του φαινομένου της λαθρομετανάστευσης το έτος 2006 βρέθηκαν και συνελήφθησαν 245 λαθρομετανάστες που ήλθαν στα Δωδεκάνησα από την ενδοχώρα και 1039 που ταξίδεψαν στα νησιά με δουλεμπορικά.

Τέλος το έτος 2006 η Αστυνομική Διεύθυνση Δωδεκανήσου εξέδωσε 12.294 διαβατήρια.

Κατά την διάρκεια του έτους 2006, από τον Αστυκτηνίατρο, Αστυνομικό Διευθυντή κ. Μιχαήλ Ζεμπιλλά σε συνεργασία με τα κατά τόπους Αστυνομικά Τμήματα του Νομού Δωδεκανήσου διενεργήθηκαν 2.050 Αστυκτηνιατρικές Επιθεωρήσεις σε καταστήματα υγειονομικού ενδιαφέροντος. Εγιναν συνολικά 423 Αστυκτηνιατρικές Εκθέσεις και καταστράφηκαν συνολικά 349.803 κιλά τροφίμων εκ των οποίων τα 182.115 κιλά καταστράφηκαν αυτεπάγγελτα και έγιναν μηνύσεις και τα 167.688 κιλά καταστράφηκαν με αίτηση των ενδιαφερομένων.

Ο Αστυνομικός Διευθυντής Δωδεκανήσου αναφέρθηκε στην ίδια συνέντευξη στις σπουδαιότερες και σοβαρότερες υποθέσεις που απασχόλησαν την επικαιρότητα το έτος 2006.

Οπως τόνισε...

• Την 04-04-2006 καταγγέλθηκε από υπήκοο Βουλγαρίας, ο βιασμός της από δύο Αστυνομικούς του Α.Τ. Ιαλυσού στο οποίο εκρατείτο προκειμένου να απελαθεί λόγω παράνομης παραμονής στη χώρα. Σε βάρος των Αστυνομικών σχηματίστηκε δικογραφία για κατάχρηση εξουσίας, παράβαση καθήκοντος και βιασμό για τον πρώτο και κατάχρηση εξουσίας και βιασμό για τον δεύτερο . Στην εν λόγω υπόθεση κατηγορήθηκαν ο Διοικητής της ως άνω Υπηρεσίας για παράβαση καθήκοντος. και τέσσερις ακόμα Αστυνομικοί, δυο για κατάχρηση εξουσίας, ένας για κατάχρηση εξουσίας και συνέργεια σε βιασμό και μια αστυνομικός για παράβαση καθήκοντος.

• Την 30-04-2006 και περί ώρα 12:00 παρουσιάστηκε στο Α. Τ. Ιαλυσού 37χρονη υπήκοος Ιταλίας και δήλωσε ότι ο σύζυγος της 38χρονος ημεδαπός, αναχώρησε από την οικία τους στην Παστίδα Ρόδου την 19:45 ώρα της 29-04-2006 με το υπ'αριθμ. ΡΟΗ 9131 Ι.Χ.Φ. αυτοκίνητο ιδιοκτησίας του προς άγνωστο προορισμό για επαγγελματικό ραντεβού και έκτοτε δεν επέστρεψε στην οικία του και ούτε απαντά στις κλήσεις της στα δυο κινητά του τηλέφωνα. Την 01-05-2006 και περί ώρα 16:00 από αξιοποίηση πληροφοριών ανευρέθη από αστυνομικούς της Υ. Α. Ρόδου το ανωτέρω Ι.Χ.Φ. αυτοκίνητο σε αδιέξοδη οδό της περιοχής Καρακόνερο Ρόδου.

Από την διενεργειθήσα προανάκριση της Υ. Α. Ρόδου



διαπιστώθηκε ότι ο εξαφανισθείς την 29-04-2006 και βραδινές ώρες σε ερημική περιοχή πλησίον χωριού Δαματριά Ρόδου συναντήθηκε με δύο ημεδαπούς, οι οποίοι αφού συνεπλάκησαν μαζί του για προσωπικές διαφορές από κοινού προκάλεσαν τον θάνατό του καταφέρνοντας συνεχή κτυπήματα στο κεφάλι, στη συνέχεια μετέφεραν και έθαψαν το πτώμα εντός χώρου εργοταξίου όπου εργάζεται ο ένας εκ των δύο και ακολούθως οδήγησαν και εγκατέλειψαν το Ι.Χ.Φ. αυτοκίνητο στην περιοχή Καρακόνερο.

• Την 27-06-2006 στις Καλυθιές Ρόδου διεπράχθη ανθρωποκτονία σε βάρος υπηκόου Αυστρίας από υπήκοο Γερμανίας, ο οποίος μετά από διαπληκτισμό τον τραυμάτισε θανάσιμα στην κοιλιακή χώρα με μαχαίρι. Ο δράστης συνελήφθη.

• Την 28-08-2006 συνελήφθησαν από Αστυνομικούς του Τμήματος Δίωξης Ναρκωτικών Ρόδου ένας υπήκοος Καζακστάν και ένας ημεδαπός καθώς κατά την αποβίβαση τους στον Λιμένα της Ρόδου προερχόμενοι από Πειραιά, κατελήφθησαν να κατέχουν εντός σακ βουαγιάζ πέντε κιλά ακατέργαστη κάνναβη, πεντακόσια γραμ. ηρωίνη και εκατό γραμ. κοκαΐνη. Οι δράστες συνελήφθησαν και οι ναρκωτικές ουσίες κατασχέθηκαν.

• Την 06-09-2006 και ώρα 05:35 έλαβε χώρα περιστατικό κατά το οποίο ένας κάτοικος Ρόδου, αναρριχήθηκε σε κεραία της ΕΡΤ στην περιοχή Καναμάτ Ρόδου, διαμαρτυρόμενος για οικονομικές διαφορές με ασφαλιστική εταιρία σχετικά με την εμπλοκή του σε τροχαίο ατύχημα με τραυματισμό του.

• Την 26-10-2006 και ώρες απογευματινές, συνελήφθησαν από Αστυνομικούς της Υ.Α Ρόδου, επτά ημεδαποί μαθητές εκ των οποίων οι τέσσερις ήταν ανήλικοι, οι οποίοι τις πρωινές ώρες της ιδίας ημέρας από κοινού κατασκεύασαν και πέταξαν αυτοσχέδιους εκρηκτικούς μηχανισμούς (μολότοφ) στο 2ο ΤΕΕ Ρόδου και στο 2ο Ενιαίο Λύκειο Ρόδου.

• Την 29-11-2006 καταγγέλθηκε απόπειρα ανθρωποκτονίας στην Τήλο Δωδεκανήσου σε βάρος 73χρονου ημεδαπού και της 66χρονης συζύγου του από 66χρονο ημεδαπό κάτοικο Τήλου λόγω οικονομικών διαφορών. Ο δράστης συνελήφθη και εξεταζόμενος ισχυρίστηκε ότι πυροβόλησε στον αέρα για εκφοβισμό. Το κυνηγετικό όπλο με το οποίο τελέστηκε η πράξη, ο δράστης το κατείχε παράνομα και παραδόθηκε από τον ίδιο στην Αστυνομία.

New Years Time !

Ρεβεγιόν Πρωτοχρονιάς

Κυριακή 31 Δεκεμβρίου 2006

Κοκτέιλ 21:00

Για την πιο λαμπερή βραδιά του 2006,
σας υποδεχόμαστε με ξεστό "GLUEWEIN",
Εκλεκτά Καναπεδάκια & Σαξόφωνο
δίπλα στο τζάκι και στο Χριστουγεννιάτικο Δέντρο
Δεξίωση 22:00
Αποχαιρετήστε τη χρονιά που φεύγει
με ένα Εορταστικό Μενού από ευφάνταστες δημιουργίες
με Ελληνική & ξένη μουσική από την υπέροχη
ορχήστρα μας , Show, Σαμπάνια , Εκπλήξεις ,
πλούσια Λαχειαγορά και ξέφρενο χορό
έως τις πρωινές ώρες .

Ξενοδοχείο FORUM BEACH
Τέρμα Φερενίκης – Ιαλυσός
Πληροφορίες – Κρατήσεις
Τηλέφωνο 22410 96601-6975908034

Φρέσκια Αστακόσουπα με κριτσίνι.
*
Σιντριβάνι από φιλέτο γλώσσας & γαρίδες σχάρας
με σως λευκού αρωματικού κρασιού
και μπουκέτο εκλεκτών σαλατικών.
*
Sorbet Mohito
*
Συμφωνία από φιλέτα Αγριογούρουνου ,
Μοσχαρίσιου & Πάπιας ,
με σάλτσα από Φραγκοστάφυλο και Πόρτο
σε πατάτες Ροστί
γαρνιρισμένο με ποτ πουρί Λαχανικών
*
Ζεστό σουφλέ λευκής σοκολάτας με Βύσσινα ,
Αχλάδι πωσέ
και παγωτό Βανίλια.
*
Παραδοσιακή Βασιλόπιτα
* * *
Τιμή κατ άτομο Ευρώ 45
Διανυκτέρευση με Πρωινό 10 Ευρώ το Άτομο

ΑΚΡΙΤΙΚΑ

καυστικούλες με κάποια νάρμα

Θ άρσει· λέγων τ' αληθές ου σφαλεί ποτέ
ΣΟΦΟΚΛΗΣ

«Η φοβερότερη εκδίκηση είναι να περιφρονείς αυτούς που σε εχθρεύονται, αν και είσαι βέβαιος ότι μπορείς να τους συντρίψεις».
ΜΠΑΛΖΑΚ

WINSTON CHURCHILL: Ο ελεύθερος Τύπος μπορεί να είναι καλός ή κακός Τύπος, ο ανελεύθερος δεν θα γίνει ποτέ τίποτε άλλο από κακός τύπος

Α ΠΑΡΑΔΕΚΤΗ ΚΑΤΑΣΤΑΣΗ

Απαράδεκτη είναι η κατάσταση που επικρατεί μονίμως στην οδό Διαγοριδών, προς την πλευρά του Αρχαίου Σταδίου. Κάθε βράδυ δεκάδες ΙΧ και φορτηγά σταθμεύουν (ολονυκτίως) πάνω στα πεζοδρόμια καθιστώντας ολοσχερώς αδύνατη την κίνηση των πεζών, με αποτέλεσμα να τίθεται σε άμεσο κίνδυνο η ζωή τους γιατί υποχρεώνονται να βαδίζουν, μέσα στη νύκτα, καταμεσής του δρόμου.

Να πάει ένα βράδυ η Τροχαία και να αφαιρέσει τις πινακίδες μπας και μάθουν να σέβονται την ζωή του κοσμάκη.

Π ΕΡΙ ΕΓΚΛΗΜΑΤΙΚΟΤΗΤΑΣ

Εμφανίζω περίεργα συμπτώματα... Δεν αισθάνομαι ότι ζω στο Σικάγο! Και νιώθω ασφαλής στο σπίτι μου, χωρίς να κοιμάμαι με όπλο δίπλα στο κρεβάτι μου! Ούτε κουβαλάω σουγιά μαζί μου για να προστατευτώ όταν κυκλοφορώ στο δρόμο! Ισως φταίει ότι δεν είδα πολλή τηλεόραση αυτές τις ημέρες. Μήπως, όμως, πρέπει ν' αρχίσω ν' ανησυχώ, γιατρέ μου;

Οτι τα ΜΜΕ χάνουν συχνά το μέτρο, κυρίως όταν, σε χαλεπούς καιρούς, επιβιώνουν με ρεπορτάζ τρομολαγνείας, είναι γνωστό. Ας αφήσουμε, λοιπόν, τα κανάλια να αναφωνούν «Εύρημα! Εύρηκα!», τώρα που ανακάλυψαν ότι υπάρχει εγκληματικότητα! Ολοι εμείς που το... είχαμε υποψιαστεί νωρίτερα δεν χρειάζεται να τρελαινόμαστε! Δεν γίναμε Φαρ Ουέστ. Δεν φτάσαμε στο σημείο να κυκλοφορούμε στο δρόμο με καραμπίνες. Δεν έχουμε εθιστεί ως κοινωνία στην αυτοδικία. Εγκληματικότητα υπάρχει στην Ελλάδα, δεν ισχυρίστηκε κανείς το αντίθετο. Είναι όμως η χαμηλότερη στην Ευρωπαϊκή Ενωση - και αυτό καλά θα κάνουν να το θυμούνται οι τηλε-αστέρες, κάθε φορά που, με αβάσταχτη ελαφρότητα, διατείνονται ότι ως χώρα έχουμε γίνει «ξέφραγο αμπέλι», εκπέμποντας, έτσι, στον Ελληνα πολίτη το μήνυμα ότι θα πρέπει να μάθει να ζει με το όπλο υπό μάλης(!) και στον ξένο επισκέπτη την εντύπωση ότι ταξίδεψε στο άντρο της εγκληματικότητας!

Δεν θέλω να χαϊδέψω αφτιά και δεν θα ισχυριστώ ότι έχουμε καλή αστυνόμευση. Ούτε θα μπω στη διαδικασία να μετρήσω εάν είχαμε δέκα ληστείες λιγότερες ή περισσότερες πέρυσι ή πρόπερσι. Μένουν πολλά να γίνουν ακόμη και αυτό δεν είναι ευθύνη μόνο της ΕΛ.ΑΣ., αλλά της πολιτείας συνολικά. Σωστή αστυνόμευση σημαίνει υψηλότερο επίπεδο αστυνομικών, καλύτερη εκπαίδευση, μακροχρόνιος σχεδιασμός δράσεων, αποκέντρωση αρμοδιοτήτων, ορθολογικός καταμερισμός των αστυνομικών δυνάμεων, προσλήψεις με αξιοκρατικά κριτήρια... Παράλληλα, όμως, θα πρέπει να αποφασίσουμε εμείς οι πολίτες τι είδους αστυνόμευση θέλουμε. Διότι είναι, φέρ' ειπείν, σχήμα οξύμωρο από τη μια να διαμαρτυρόμαστε ότι η Αθήνα είναι μια ανοχύρωτη πόλη και από την άλλη να απαιτούμε να ξηλωθούν οι κάμερες από τις κεντρικές οδούς, διότι η τοποθέτησή τους δήθεν αντίκειται στα... «προσωπικά δεδομένα»!

Α ΡΧΑΙΟ ΠΝΕΥΜΑ ΑΘΑΝΑΤΟΝ

Ας μείνουμε, όμως, στην περιοχή. Υστερα από σχετικά σχόλια της «δ», η Αρχαιολογική Υπηρεσία απαγόρευσε την είσοδο οχημάτων (με σχετική σήμανση και εμπόδια) στο Αρχαίο Στάδιο, το οποίο είχαν μετατρέψει σε χώρο πάρκινγκ αλλά και πίστα διεξαγωγής αγώνων.

Με ελάχιστες εξαιρέσεις όλοι σεβάστηκαν την απόφαση και συμμορφώθηκαν προς αυτήν. Ξέρετε ποιος δεν εννοεί να συμμορφωθεί; Ο έμμισθος φύλακας της Αρχαιολογικής Υπηρεσίας, δίνοντας το κακό παράδειγμα.

Κάποιος πρέπει να του πει ότι ο χώρος των αρχαίων μνημείων δεν είναι χώρος πάρκινγκ. Ισως θα πρέπει να του κόψουν και κανένα πρόστιμο αφού παραβιάζει απαγορευτική πινακίδα.

«Ε ΞΥΠΝΑΔΕΣ»

Δεν φτάνει που κατά Δήμο Ροδίων μεριά άφησαν χρέη εκατομμυρίων ευρώ, χωρίς να μας εξηγήσουν μέχρι σήμερα επαρκώς που πήγαν (ως όφειλαν), ανέστειλαν και τις πληρωμές τον Δεκέμβριο, για να καταστήσουν πιο δύσκολη τη ζωή της νέας δημοτικής αρχής.

Κόσμος πάει κι έρχεται από το Δημαρχείο για να πάρει τα λεφτά του, αλλά «ουκ αν λάβοις παρά του μη έχοντος».

Για να την βγάλουν μάλιστα «καθαρή» (έτσι πιστεύουν) ρίχνουν τις ευθύνες στον Επίτροπο!!

Δεν υπογράφει, λένε, τα εντάλματα!! Αιδώς Αργείοι!

Τ ΖΟΓΟΣ

Μέρες που είναι, το κυνήγι της τύχης μετατρέπεται σε... εθνικό στόχο, όχι πως τις υπόλοιπες μέρες του χρόνου οι νεοέλληνες τζογαδόροι δεν δείχνουν μια ακατανίκητη έλξη για τα τυχερά παιχνίδια. Από τα παιχνίδια του ΟΠΑΠ μέχρι τα καζίνο και από τον Ιππόδρομο μέχρι τα λαχεία, ένα μεγάλο κομμάτι της κοινωνίας αναζητεί τη χρυσή ευκαιρία για να κάνει πραγματικότητα το δικαίωμα στο όνειρο του πλούτου.

Το έδειξαν αυτό οι μεγάλες ουρές που σχηματίστηκαν χριστουγεννιάτικα στα προποτζίδικα για το Τζόκερ. Ωστόσο, δεν μπόρεσαν να ποντάρουν όλοι. Το online σύστημα "έπεσε" και οι υποψήφιοι παίκτες έμειναν αμανάτι με τα δελτία στο χέρι. Δεν μπόρεσαν καν να βγουν στον... πηγαιμό για την (τυχερή) Ιθάκη τους. Τα πολυδιαφημισμένα ηλεκτρονικά μέσα του δικτύου του ΟΤΕ που χρησιμοποιεί ο ΟΠΑΠ έκαναν δεκτές μόνο 71 εκατ. στήλες του Τζόκερ, όταν πολλά χρόνια πριν, με... ουσιαστικά χειροκίνητα μέσα, παίζονταν πάνω από 100 εκατ. στήλες στο τότε "σταρ" των παιχνιδιών, που ήταν το Λόττο.

Μ ΙΑ ΖΩΗ, ΣΚΟΥΠΙΔΙΑ!

Περπατάς και σκοντάφτεις, οι σακούλες σε πνίγουν, κάτι κάδοι ίσαμε κει πάνω μοιάζουν με δέντρα που έσβησαν και η πόλη στάζει μελαγχολία, παρά τα εκατομμύρια φωτάκια. Αναρωτιέσαι, πού αλλού βασιλεύει τόσο σκουπιδομάνι, μα την απάντηση δεν την έχεις, ή και να την έχεις, ξεπροβάλλει η πικρή αλήθεια μιας χωματερής που στούμπωσε.

Κάτι άλλες χωματερές, κινούμενες αυτές, δεν στουμπώνουν ποτέ, τις βλέπεις στο δρόμο να περπατούν χαρωπά με τσάντες στα χέρια, μπροστά από τις έναστρες βιτρίνες. Υστερα η τσάντα θα καταλήξει νεκρή σε μια σακούλα σκουπιδιών και αυτή με τη σειρά της θα προσγειωθεί ατσούμπαλα σ' έναν χορτασμένο κάδο. Εκεί θα καταλήξουν και τα φωτάκια, και τα χριστουγεννιάτικα δέντρα, και εμείς στο τέλος τέλος. Οι κάδοι είναι σαν τα νεκροταφεία. Πετάς τον μακαρίτη, τον αφήνεις σύξυλο, αφού πρώτα τον χόρτασες (και τον πέθανες).

Στο μεταξύ, βλέπεις κάτι ηλικιωμένους να τρώνε τρελές γλίστρες και να κάνουν τσουλήθρες αγκαλιά με τις ξεκοιλιασμένες σακούλες και, όσο αστείο και αν είναι το θέαμα, δεν είναι καθόλου αστείο στην πραγματικότητα. Αυτή η πόλη είναι λαμπερή μόνο στο έξω της, μόνο στο κέντρο της, είναι εικονικά λαμπερή. Στα πέριξ βασιλεύει η σκιά του κάδου. Υπάρχουν γειτονιές που δεν σου υπενθυμίζουν απλώς τον θάνατο της ύλης: στον επιβάλλουν διά γυμνού οφθαλμού.

Τ Α ΚΑΫΜΕΝΑ ΤΑ ΠΑΙΔΙΑ...!

Τα καϋμένα τα παιδιά! Ο θεός να τα φυλάξει! Ολο διαψεύδουν αλλά στη συνέχεια επιβεβαιώνουν. Οσα δεν φτάνει η αλεπού τα κάνει κρεμαστάρια. Γελάει ο κόσμος μαζί τους αλλ' αυτοί νομίζουν ότι αισθάνεται υπερήφανος!

Χθες πάλι, τα καϋμένα τα κοιμισμένα διέψευδαν τα δημοσιεύματα της «δ», σχετικά με την κατανομή των αξιωμάτων στη Νομαρχία και στο Δήμο Ροδίων. Στα ίδια δημοσιεύματα όμως επαναλάμβαναν, σχεδόν αυτούσια τα δημοσιεύματα της «δ». Κάποιοι άλλοι επί ώρες ολόκληρες έκαναν «αποκλειστικό» το προχθεσινό πρώτο θέμα της «δ» για τα μεγάλα έργα και την απένταξη της περιμετρικής. Κανένας κομπογιανίτης δεν είχε ευθιξία να αναφέρει από που άντλησε (ως συνήθως) τις πληροφορίες του. Από το νέο χρόνο θα τρώνε το κράξιμο της χρονιάς τους τα εξ' επαγγέλματος και συστήματος κλεφτρόνια.

Τ Ο ΑΡΧΕΙΟ ΤΟΥ ΑΝΔΡΕΑ

Στη διαμάχη της Δήμητρας Λιάνη - Παπανδρέου με τη Χαριλάου Τρικούπη για την αξιοποίηση του αρχείου του ιδρυτή του ΠΑΣΟΚ, η παράμετρος, η οποία τροφοδοτεί την κλιμάκωση της έντασης, είναι η επιθυμία της χήρας του Ανδρέα να συμπεριληφθεί στις εκλογικές λίστες του κόμματος της αξιωματικής αντιπολίτευσης. Οι πληροφορίες αναφέρουν πως στο θέμα αυτό ο σημερινός πρόεδρος του ΠΑΣΟΚ, Γιώργος Παπανδρέου, θα μπορούσε να δώσει λύση εάν οι συνθήκες ήταν διαφορετικές. Πολύ απλά εάν δεν είχε θέσει βέτο στο αίτημα της Δήμητρας, η μητέρα του, Μαργαρίτα, η οποία ως γνωστόν δεν θέλει ούτε να τη βλέπει ούτε να την ακούει. Αλλωστε, και η Δήμητρα Λιάνη - Παπανδρέου τη Μαργαρίτα θεωρεί υπεύθυνη για όσα έχουν συμβεί τις τελευταίες ημέρες. Το γεγονός πάντως, ότι η Δήμητρα Λιάνη - Παπανδρέου έχει καταφέρει να κάνει άνω-κάτω το κόμμα της αξιωματικής αντιπολίτευσης επιβεβαιώνει τις πληροφορίες που τη φέρουν να «κρατά καλά δεμένους», μέσω ντοκουμέντων και απόρρητων εγγράφων, αρκετούς «συντρόφους» της.

Τ Ο ΠΡΟΒΛΗΜΑ

Διαβάζω ότι η καλύτερη προεκλογική τακτική όταν στηθούν οι κάλπες είναι η σύγκριση Καραμανλή - Παπανδρέου. Νομίζω, δεν είναι σωστή. Οχι επειδή δεν είναι ισχυρός ο κ. Καραμανλής. Αλλά για τους εξής λόγους:

Στις προεκλογικές εκστρατείες οι παρατάξεις εξουσίας παίζουν το πιο δυνατό τους χαρτί και αναδεικνύουν το πιο ασθενές χαρτί του αντιπάλου. Το πιο δυνατό χαρτί της Ν.Δ. είναι ο Καραμανλής, το πιο ασθενές χαρτί του ΠΑΣΟΚ δεν είναι ο Γιώργος αλλά το ίδιο το ΠΑΣΟΚ ως «πολιτική μάρκα». Οι Τάσεις της MRB έδειξαν ότι το 68% θεωρεί πως το ΠΑΣΟΚ δεν είναι έτοιμο να ξανακυβερνήσει, ενώ το 58% θεωρεί ότι ο Γιώργος δεν είναι έτοιμος να κυβερνήσει. Ο κ. Παπανδρέου είναι μέρος της κρίσης του ΠΑΣΟΚ.

Δεν είναι η ίδια η κρίση. Ο Παπανδρέου έχει αδυναμίες αλλά έχει και συμπαθές προφίλ. Το ΠΑΣΟΚ έχει μόνο αδυναμίες ως σύνολο. Αρα;

Ο ΕΚΛΟΓΙΚΟΣ ΝΟΜΟΣ

Πολλοί πιστεύουν ότι ο εκλογικός νόμος θα προκαλέσει, κατά την πρώτη του εφαρμογή, συνθήκες πολιτικής αποσταθεροποίησης.

Είναι ένα ενδεχόμενο. Μια δεύτερη ανάγνωση, όμως, μας οδηγεί στο συμπέρασμα ότι η κινδυνολογία που θα αναπτυχθεί για οριακές αυτοδυναμίες μπορεί να βοηθήσει στη δημιουργία ισχυρότατης πόλωσης που ευνοεί το δικομματισμό.

Αν τα διλήμματα που θα τεθούν είναι απόλυτα, τότε θα λειτουργήσει η λογική της χαμένης ψήφου. Η ανάλυση αυτή - περί ισχνών αυτοδυναμιών - αγνοεί επίσης τον παράγοντα «Καραμανλή». Επί μία τριετία ο πρόεδρος της Ν.Δ. παίζει ένα συντηρητικό επικοινωνιακό παιχνίδι για να μη φθαρεί. Από τη στιγμή που θα μπούμε στην τελική ευθεία, όμως, θα μπει δυνατά στο παιχνίδι με τον τρόπο που μόνο εκείνος ξέρει...

Υ.Τ.Ε.

ΙΔΙΟΚΤΗΤΗΣ ΚΕΝΤΡΟΥ

ΖΗΤΕΙ ΑΠΟΖΗΜΙΩΣΗ ΥΨΟΥΣ 300.000 ΕΥΡΩ!

Από 21 κατοίκους της συνοικίας Αγίας Αναστασίας

Χρηματική αποζημίωση ύψους 300.000 ευρώ, αλληλέγγυα και εις ολόκληρο, από 21 κατοίκους των οδών Πελοποννήσου και Αγίας Αναστασίας αξιώνει για ηθική βλάβη που, όπως υποστηρίζει υπέστη, με αγωγή που υπέβαλε χθες ενώπιον του Πολυμελούς Πρωτοδικείου Ρόδου ο κ. Γ. Αθανασόπουλος του Βασιλείου, κάτοικος του Δήμου Ρόδου, επισημαίνοντας ότι οι εναγόμενοι τον συκοφάντησαν αποστέλλοντας στο δημοτικό συμβούλιο του Δήμου Ροδίων και σε ΜΜΕ του νησιού εξώδικη δήλωση με την οποία κατήγγειλαν ότι λειτουργούσε «ροζ» μπαρ.

Ο κ. Αθανασόπουλος στρέφεται με την αγωγή του κατά των κ.κ. Αλ. Δημητριάδη, Δέσποινας συζ. Τσαμπίκου Πλατή, Γ. Μανωλούκου, Αρτέμιδας συζ. Βασιλείου Κινούς, Ιωάννου Σίνη, Σεβαστής χήρας Φώτη Ορφανού, Αντώνη Ορφανού, Νικήτα Κατσουράκη, Γ. Καρουβαλάκη, Καίτης Παγώνη, Κρυσταλλή Παγώνης, Ειρήνης θυγ. Γεωργίου Κουρουβαλάκη, Ζωής συζ. Νικήτα Διακοπούλου, Παρασκευής συζ. Χρήστου Κάζου, Ειρήνης συζ. Βασιλείου Γιαννουκά, Μαρίας συζ. Γεωργίου Φραντζή, Γεωργίας συζ. Εμμ. Κρητικού, Δέσποινας Κρητικάκη, Καθολικής Λυκοπάντη, Υβόνης Σελλά και Ιωάννη Μαστοειδή.

Με εξώδικη διαμαρτυρία οι 21 εναγόμενοι ζήτησαν τον Μάρτιο του 2002 από το Δήμο Ροδίων να διακόψει την λειτουργία μπαρ «κονσοματρίς» στην οδό Πελοποννήσου και Αγίας Αναστασίας, κάνοντας λόγο... «για αλλαγή της χρήσης του μισθίου από καφετέρια σε οίκο... συνεντεύξεων νεαρών γυναικών».

Ο ιδιοκτήτης του μπαρ απάντησε τότε με εξώδικο στο «παντελώς ψευδές περιεχόμενο της εξώδικης δήλωσης» των κατοίκων και προανήγγειλε την υποβολή μηνύσεων..

Στην εξώδικη δήλωση τους οι 21 κάτοικοι υποστήριξαν ότι κατά την περίοδο των εορτών των Χριστουγέννων του 1998 διαπιστώθηκε ότι ο μισθωτής καφετέριας τις προχωρημένες νυκτερινές ώρες χρησιμοποιούσε ως «σερβιτόρες» πανέμορφα κορίτσια (κυρίως από Ανατολικές χώρες), οι οποίες εργάζοντο ως κονσοματρίς. Ο μισθωτής της καφετέριας όπως υποστήριζαν είχε παραδώσει το μίσθιο στον κ. Αθανασόπουλο ο οποίος καταγγέλθηκε με το ίδιο εξώδικο ότι προέβαινε σε αντισυμβατική χρήση του μισθίου χρησιμοποιώντας σ' αυτό για σερβιτόρες, μεγάλο αριθμό νεαρών και ωραιοτάτων γυναικών, προκλητικά ενδεδυμένων, ως κονσοματρίς. Οι 21 κάτοικοι υποστήριξαν παρακάτω ότι «τα ημίγυμνα κορίτσια διεπληκτίζοντο με τους άνδρες θαμώνες του μισθίου, οι οποίοι υπό την επήρεια μέθης διετάρασσαν την κοινή ησυχία». Υποστήριξαν ακόμη ότι ο κ. Αθανασόπουλος είχε αλλάξει χωρίς να λάβει σχετική άδεια τη χρήση του καταστήματος «από καφετέρια σε καμπαρέ» ισχυριζόμενοι ότι η χρήση αυτή ήταν «ανεπίτρεπτη και παράνομη, δοθέντος ότι η συνοικία στην οποία βρίσκεται το κατάστημα κατοικείται από οικογένειες που έχουν παιδιά, νεαρά κορίτσια και αγόρια, των οποίων η ηθική διαπαιδαγώγηση κινδυνεύει άμεσα από την συμπεριφορά των θαμώνων και των κονσοματρίς που τους παρέχουν υπηρεσίες ακατανόμαστες».

Ζήτησαν τότε από την δημαρχιακή επιτροπή να ανακαλέσει την άδεια του καταστήματος.

Ο κ. Αθανασόπουλος τότε με εξώδικη απάντηση του είχε καταστήσει σαφές ότι οι ισχυρισμοί των 21 κατοίκων ήταν ψευδείς επισημαίνοντας και τα ακόλουθα:

«Αρνούμαι, δεν αποδέχομαι και αποκρούω τους αβάσιμους και αναπόδεικτους ισχυρισμούς σας, περί δήθεν αντισυμβατικής χρήσης του μισθίου από εμένα και περί δήθεν χρησιμοποίησης από εμένα νεαρών κοριτσιών ως κονσοματρίς καθώς και τους μειωτικούς και συκοφαντικούς χαρακτηρισμούς σας περί δήθεν μετατροπής της επιχείρησης μου σε καμπαρέ και τους σαφείς υπαινιγμούς περί μετατροπής του σε ανήθικο οίκο και μάλιστα χωρίς να έχετε όχι ΜΟΝΟ αποδείξεις αλλά ούτε καν ενδείξεις».

Εκανε λόγο για σπίλωση της φήμης της επιχείρησής του με ποινικά κολάσιμους χαρακτηρισμούς τονίζοντας ότι... «μένοντας οι ίδιοι μόνιμα στην περιοχή και αν είχαν τα λεγόμενα σας έστω και λίγη δόση αληθείας ΔΕΝ θα αναφέρατε ότι έχετε πληροφορίες αλλά θα έπρεπε να αναγράφετε πως έχετε βιώσει όλα αυτά που μου καταλογίζετε».

Με το εξώδικο του καλούσε τους 21 κατοίκους να ανακαλέσουν το περιεχόμενο της εξώδικου δήλωσης τους πράγμα που δεν έγινε με αποτέλεσμα να προσφύγει στα ποινικά δικαστήρια και να ασκηθεί σε βάρος τους δίωξη για συκοφαντική δυσφήμιση. Η εκδίκαση της υπόθεσης εκκρεμεί ενώπιον του Τριμελούς Πλημμελειοδικείου Ρόδου.

Με την αγωγή του ο κ. Αθανασόπουλος υποστηρίζει ότι ένεκα της συκοφάντησης που δέχτηκε υπήρξε αθεράπευτη διαρροή της πελατείας του με αποτέλεσμα να αναστείλει την λειτουργία της επιχείρησης του τον Ιούλιο του 2002.

Τον κ. Αθανασόπουλο εκπροσωπεί ο δικηγόρος κ. Μ. Βλάχος.

ΗΤΑΝ ΣΤΡΑΒΟ ΤΟ ΚΛΙΜΑ ΕΛΠΙΖΟΥΜΕ

να μην το φάει η «Blue Star Ferries»



Εχουμε τόσα προβλήματα στο ακτοπλοϊκό, μας προέκυψε και μια αλλαγή στα πλοία που μας εξυπηρετούν και μας γέμισε τουλάχιστον δυσπιστία.

Αντικαταστάθηκε η G.A. FERRIES, που έκανε τα δρομολόγια σύνδεσής μας με τον Πειραιά μία φορά τη βδομάδα αντί 3 που ήταν πριν λίγα χρόνια, με την εταιρεία «BLUE STAR FERRIES».

Δυσπιστία και ανησυχία γιατί φοβόμαστε ότι τελείωσε η πολιτική του τελευταίου ρομαντικού των εφοπλιστών, του Γεράσιμου Αγούδημου, όπου όλες οι μεταφορές για το Δήμο της Τήλου ήταν δωρεάν, και των άλλων από και προς Τήλο ήταν με έκπτωση 50% και ότι η καινούρια εταιρεία θα ακολουθήσει τους νόμους της αγοράς.

Πρέπει να το πούμε ότι ο Γεράσιμος Αγούδημος λειτούργησε για μας αθόρυβα και χωρίς φανφάρες, σαν εκείνους του Ελληνες που τους έλεγαν ευεργέτες, που όταν ευεργετούν ακριτικές περιοχές χαρακτηρίζονται Εθνικοί.

Αν τα πράγματα εξελιχθούν όπως φοβόμαστε, η Τήλος θα χάσει εκατοντάδες χιλιάδες ευρώ.

Καπετάν Μάκη,

αφού δυστυχώς για μας ήρθαν έτσι τα πράγματα, θέλουμε να σε ευχαριστήσουμε και σου ευχόμαστε όχι μόνο Καλή Χρονιά, αλλά να 'σαι πάντα καλά.

Τάσος Αλιφέρης
Γιατρός
Δήμαρχος Τήλου









Μοναδικοί χώροι για ξεχωριστές στιγμές
THE GRAND HOTEL
Πληροφορίες - Τηλ. 22410 54700

MAXI Dia

Το κατάστημα MAXI DIA ευχαριστεί το κοινό της Ρόδου για την μεγάλη προσέλευση του κατά την περίοδο των Χριστουγέννων.

Ευχόμαστε Καλές Γιορτές και Ευτυχισμένο το Νέο έτος.

ΗΛΙΑ ΒΕΝΕΖΗ, ΗΛΙΟΥΠΟΛΗ ΡΟΔΟΣ

δημοκρατικά

ΥΠΑΡΧΕΙ ΑΝΤΙΚΕΙΜΕΝΙΚΗ ΠΡΑΓΜΑΤΙΚΟΤΗΤΑ Η ΟΠΟΙΑ ΔΙΝΕΙ ΤΟ ΜΕΤΡΟ ΤΗΣ ΑΛΗΘΕΙΑΣ (ΑΡΙΣΤΟΤΕΛΗΣ)

ΤΑ... ΤΣΕΚΟΥΡΙΑ ΤΟΥ ΠΟΛΕΜΟΥ!

Και αίφνης η χώρα μας από ήσυχη, ευνομούμενη και εντός λογικών πλαισίων ασφαλής, έγινε «ξέφραγο αμπέλι», ευάλωτη στο οργανωμένο και «ανοργάνωτο» έγκλημα, βορά στα χέρια του κάθε παραβατικού στοιχείου. Οι ηλικιωμένοι αυτού του τόπου ζουν στιγμές τρόμου. Γενικώς οι συνέλληνες, αυτές τις ημέρες και κυρίως τις νύχτες, κοιμούνται άλλοι με εφιάλτες και άλλοι με το όπλο αγκαλιά... στην πολυθρόνα ή στο κρεβάτι τέλος πάντων. Και λέμε «αίφνης» γιατί, βρε αδελφέ, δεν μας προετοίμασαν τα διάφορα ΜΜΕ με τα αντίστοιχα τηλεπαράθυρά τους ότι είμαστε «μπάτε ληστές, αλέστε». Γιατί, αφού δεν ακούγαμε για κάνα δυο χρόνια ούτε «κιχ» περί εγκληματικότητας, μας έπεσαν ένα σωρό ληστείες στο κεφάλι και «πέσαμε από τα σύννεφα», που συνήθως λένε και οι λογής λογής «αυτόπτες μάρτυρες».

Υπάρχει ένας υπουργός Δημόσιας Τάξης που «σκίζει τα ρούχα του» γιατί τον «χτυπάνε» οι δημοσιογράφοι... άδικα!

Για να είμαστε, μάλιστα, απολύτως ειλικρινείς, πρέπει να ομολογήσουμε ότι η χώρα μας ξανάγινε «ξέφραγο αμπέλι» και όλα τα υπόλοιπα που λέγαμε παραπάνω, όπως ακριβώς (είχαμε και τότε «αίφνης» πληροφορηθεί) επί τελευταίων μηνών της προηγούμενης κυβέρνησης ΠΑΣΟΚ και Κώστα Σημίτη.

Πράγματι, για όποιον θυμάται, σύμφωνα πάντα με τα ίδια δελτία ειδήσεων των ίδιων τηλεοπτικών σταθμών, στην Ελλάδα ζούσαμε τότε -όπως και τώρα- υπό καθεστώς τρόμου και υπό την επικυριαρχία ληστών πάσης φύσεως και εθνικότητας. Τότε, η τότε αξιωματική αντιπολίτευση, παίρνοντας αφορμή από τα τότε δελτία ειδήσεων, είχε στήσει έναν απίθανο χορό δηλώσεων, έχοντας βγάλει από το σεντούκι τα... «τσεκούρια του πολέμου» και κατακεραύνωνε το σάπιο πράσινο βδελυρό καθεστώς, που είχε αφήσει ανυπεράσπιστους τους κακομοίρηδες που λήστευαν οι τότε εγκληματίες.

Τώρα, όχι στον ίδιο βαθμό βέβαια, έρχονται κάποιες αντίστοιχες δηλώσεις της νυν αξιωματικής αντιπολίτευσης που ψέγουν την κυβέρνηση και κάνουν λόγο για «τρόμο» που «έχει φωλιάσει στους πολίτες». Και πολύ καλά κάνουν. Προσπαθούν να απαντήσουν με τον ίδιο τρόπο που τους συμπεριφέρθηκαν οι νυν κυβερνώντες όταν ήταν κυβερνώντες. Και οι νυν κυβερνώντες «αγανακτούν» από αυτές τις δηλώσεις και διαβεβαιώνουν -όπως ο κ. Β. Πολύδωρας ότι «η εγκληματικότητα μειούται»! κ.λπ. κ.λπ. Τώρα ο κ. υπουργός Δημόσιας Τάξης αποκαλεί «ιερειάδες» τους πολιτικούς αντιπάλους της κυβέρνησής του, γιατί την ψέγουν και τον ψέγουν για αναποτελεσματικότητα στη μάχη κατά του εγκλήματος. Τι πλήξη και τι επανάληψη ένθεν κακείθεν! Και τι μονότονη αφασία από πλευράς τηλεπαραθύρων, που όποτε δεν υπάρχουν άλλα θέματα «θυμούνται» την «έξαρση της εγκληματικότητας» για να την ξεχάσουν άμα τη εμφανίσει των πολυπόθητων άλλων θεμάτων. Στο «διά ταύτα», πάντα θα υπάρχουν «ιερειάδες» και «απολογητές».

Πάντα στον βωμό της ειδησεογραφίας θα αναδεικνύονται ως «απειλητικά» θέματα που βρίσκονται διαρκώς στο αστυνομικό δελτίο. Πάντα θα υπάρχει μία γραφειοκρατική, δημοσιοϋπαλληλικής νοοτροπίας, αστυνομία που θα αδυνατεί να αντεπεξέλθει στον ρόλο της. Και πάντα θα υπάρχει ένας υπουργός Δημόσιας Τάξης που θα «σκίζει τα ρούχα του» γιατί τον «χτυπάνε» οι δημοσιογράφοι... άδικα! Στο «διά ταύτα» πάντα θα υπάρχουν πολιτικοί που θα υπόσχονται ψεύτικα την ασφάλεια των πολιτών και ως κυβερνώντες είτε θα βρίσκουν τη χώρα ασφαλή παράδεισο, είτε θα φυτεύουν ζαρντινιέρες για τον μωλωπισμό άτακτων διαδηλωτών και άλλων, τέτοιας όμως και μόνον τέτοιας φύσεως... δαιμονίων!

«ΘΥΣΙΑ» 8 ΔΙΣ. ΕΥΡΩ ΣΤΟΥΣ ΝΑΟΥΣ ΤΟΥ ΤΖΟΓΟΥ

Περισσότερο από ένα μηνιάτικο – με βάση τον κατώτερο μισθό – ξοδεύουν οι Ελληνες για το κυνήγι της τύχης. Η κατά κεφαλήν δαπάνη για τζόγο αναμένεται να διαμορφωθεί στα 730 ευρώ, καθώς το σύνολο του τζίρου για το 2006 σε όλα τα τυχερά παιχνίδια που παίζονται νομίμως στη χώρα μας εκτιμάται ότι θα σπάσει το φράγμα των 8 δισ. ευρώ. Ο τεράστιος αυτός όγκος κεφαλαίων που διοχετεύεται για τα κάθε είδους τυχερά παιχνίδια αποτελεί νέο ιστορικό ρεκόρ και κατατάσσει την Ελλάδα στις κορυφαίες θέσεις της παγκόσμιας κλίμακας, σε ό,τι αφορά τις ετήσιες δαπάνες για τζόγο. Είναι μάλιστα χαρακτηριστικό ότι τα ποσά που διακυβεύονται από τους Ελληνες τζογαδόρους υπερβαίνουν το 4% του Ακαθάριστου Εθνικού Προϊόντος.

Μόνο στη διάρκεια του φετινού Δεκεμβρίου υπολογίζεται ότι το... εθνικό ποντάρισμα στην τύχη θα διαμορφωθεί στα 836,9 εκτ. Ευρώ, σύμφωνα με συγκλίνουσες εκτιμήσεις από ανθρώπους της αγοράς.

Περίπου 400 εκατ. ευρώ πιστεύεται ότι θα παιχθούν τη γιορτινή περίοδο των Χριστουγέννων και της Πρωτοχρονιάς, οπότε παραδοσιακά ο τζίρος απογειώνεται για το καλό... του χρόνου. Ειδικά για τον Δεκέμβριο τα καζίνο θα έχουν την τιμητική τους, καθώς οι παίκτες που θα τα επισκεφθούν θα μετατρέψουν σε «μάρκες» ή σε ειδικά κέρματα για τα «μηχανάκια» περίπου 280 εκατ. ευρώ. Από εκεί κι έπειτα, περίπου 190 εκατ. ευρώ θα χρησιμοποιηθούν τον Δεκέμβριο για το ποντάρισμα στο ΚΙΝΟ, που παίζεται στα περίπου 4.500 πρακτορεία του ΟΠΑΠ σε ολόκληρη την Ελλάδα. Στο Πάμε Στοίχημα ο τζίρος τον τελευταίο μήνα του έτους θα κινηθεί στα επίπεδα των 170 εκατ. ευρώ.

Το πρωτοχρονιάτικο κρατικό λαχείο, το Τζόκερ και το ιπποδρομιακό στοίχημα ακολουθούν στις τρεις επόμενες θέσεις της κατάταξης σε ό,τι αφορά τα δεκεμβριανά δεδομένα στον τζόγο.

Στη διάρκεια των 11 μηνών του 2006, ο τζίρος των τυχερών παιχνιδιών έχει διαμορφωθεί στα 7,2 δισ. ευρώ. Από αυτά, τα 4,07 δισ. ευρώ έχουν παιχτεί στα παιχνίδια του ΟΠΑΠ, ενώ στα καζίνο έχουν ποντάριστεί 2,48 δισ. ευρώ. Ο φετινός ετήσιος τζίρος των 8 δισ. ευρώ είναι αυξημένος κατά περίπου 17%, σε σύγκριση με το 2005, όταν το σύνολο της αγοράς ήταν 6,84 δισ. ευρώ. Σε σημαντικό βαθμό οι αυξημένοι τζίροι της φετινής χρονιάς οφείλονται στο Στοίχημα, που ενίσχυσε τα μεγέθη του κατά περίπου 800 εκατ. ευρώ.

ΤΕΤΡΑΠΛΑΣΙΑΣΤΗΚΕ Η ΑΓΟΡΑ

Τα τελευταία 11 χρόνια και μετά από την προσθήκη και νέων παιχνιδιών, η ελληνική αγορά του τζόγου έχει μεγαλώσει κατά... 302% (1,99 δισ. ευρώ ήταν ο τζίρος το 1996).

Στα 11 αυτά χρόνια ο κατώτατος βασικός μισθός αυξήθηκε κατά περίπου 62%. Το γεγονός αυτό υποδηλώνει ότι ο τζόγος έχει μεγαλύτερη... ανάπτυξη, συγκριτικά με την ενίσχυση του οικογενειακού εισοδήματος.

Ολα αυτά, βέβαια, αφορούν μόνο τα νόμιμα τυχερά παιχνίδια, καθώς οι εκτιμήσεις αναφέρουν ότι άλλα τουλάχιστον 3 δισ. ευρώ παίζονται στην παρανομία, εκ των οποίων περισσότερα από τα μισά απορροφούν τα ιντερνετικά στοιχήματα και τα υπόλοιπα οι «μπουκ» του ιπποδρόμου.

Στη γιορτινή περίοδο οι «ναοί του τζόγου» έχουν την τιμητική τους. Περισσότεροι από 26.000 παίκτες αναμένεται να περάσουν τις πύλες των καζίνο όλης της χώρας ανήμερα της Πρωτοχρονιάς. Οι ίδιοι σημειώνουν ότι την περίοδο του δωδεκαημέρου 21/12/2006 – 1/1/2007 θα «παιχτούν» συνολικά στα 9 καζίνο της Ελλάδας περίπου 95 εκατ. ευρώ, ενώ τα μεικτά κέρδη για τους ναούς του τζόγου τις ίδιες ημέρες θα υπερβούν τα 57 εκατ. ευρώ.

Αναμφίβολα για μια ακόμη χρονιά για τα καζίνο της χώρας φάνηκε ότι όλα πήγαν καλά, καθώς είναι αυταπόδεικτο ότι πρόκειται για τις επιχειρήσεις που δεν τις «σκιάζει φοβέρα καμιά», δεδομένου ότι κάθε χρόνο μεγιστοποιούν τα κέρδη τους.

ΠΗΓΑΝ ΚΑΛΑ

Επίσης απορίας άξιο είναι ότι ενώ πολλοί ισχυρίζονται πως βρίσκονται σε δεινή οικονομική κατάσταση, την ίδια ώρα οι επισκέπτες παραμένουν σταθεροί, ενώ τα ποσά που δαπανούν κινούνται με αυξητικούς ρυθμούς. Τα καζίνο Λουτρακίου με την προσθήκη νέων slot machines, της Πάρνηθας και της Σύρου σημειώνουν τις μεγαλύτερες ποσοστιαίες αυξήσεις στα αποτελέσματά τους συγκριτικά με πέρυσι. Ολες οι επιχειρήσεις καζίνο της χώρας, πάντως, έχουν επιδοθεί το τελευταίο τρίμηνο σε ένα συνεχές παζάρι προσφορών και ημερήσιων κληρώσεων, εξέλιξη η οποία έχει συμβάλει σημαντικά στην ανέλιξη των οικονομικών τους μεγεθών.

Τέλος, ουραγοί μακράν όλων των επιχειρήσεων τζόγου – σύμφωνα με τη γλώσσα των αριθμών – είναι τα καζίνο της Σύρου (μολονότι σημείωσε αύξηση περίπου 20% στα μεγέθη του) και της Κέρκυρας, το οποίο μάλιστα βρίσκεται σε περίοδο ιδιωτικοποίησης.

Τζίρος στο 11μηνο του 2006 (σε εκατ. ευρώ)

ΟΠΑΠ	4.079,3
ΚΑΖΙΝΟ	2.488,6
ΙΠΠΟΔΡΟΜΟΣ	300,0
ΛΑΪΚΟ ΛΑΧΕΙΟ	235,0
ΕΘΝΙΚΟ ΛΑΧΕΙΟ	102,0
Σύνολο	**7.204,9**

Εκτιμήσεις για τον τζίρο Δεκεμβρίου 2006 (σε εκατ. ευρώ)

ΚΑΖΙΝΟ	280
ΚΙΝΟ	190
ΠΑΜΕ ΣΤΟΙΧΗΜΑ	170
ΠΡΩΤΟΧΡΟΝΙΑΤΙΚΟ ΛΑΧΕΙΟ	54
ΤΖΟΚΕΡ	60
ΙΠΠΟΔΡΟΜΟΣ	35
ΛΑΪΚΟ ΛΑΧΕΙΟ	19
ΠΡΟΠΟ	6,5
SUPER 3	6
ΛΟΤΤΟ	4,5
ΠΡΟΤΟ	4,5
ΕΘΝΙΚΟ ΛΑΧΕΙΟ	5,5
EXTRA	1,7
ΠΡΟΠΟΓΚΟΛ	0,2
Σύνολο	**836,9**

ΠΑΝΕΛΛΗΝΙΑ ΟΜΟΣΠΟΝΔΙΑ ΕΠΙΧΕΙΡΗΣΕΩΝ ΤΟΥΡΙΣΜΟΥ

ΠΟΕΤ: ΖΗΤΑ ΤΗΝ ΑΝΑΘΕΩΡΗΣΗ ΤΟΥ ΝΟΜΟΘΕΤΙΚΟΥ *πλαισίου λειτουργίας τουριστικών γραφείων*

Η ΠΟΕΤ, Πανελλήνια Ομοσπονδία Επιχειρήσεων Τουρισμού, έχοντας από καιρού επισημάνει τις παρανομίες που συντελούνται από ορισμένους στον τουριστικό κλάδο , τονίζει σε ανακοίνωση της την ανάγκη αναθεώρησης του νομοθετικού πλαισίου λειτουργίας των τουριστικών γραφείων με αύξηση των σχετικών εγγυήσεων, και ιδιαίτερα εκείνων που ασχολούνται με την διοργάνωση μαζικών μετακινήσεων προκειμένου να υπάρχουν πόροι για την αποζημίωση των ταξιδιωτών στις περιπτώσεις όπως η πρόσφατη.

"Παρά το γεγονός ότι η μεγάλη πλειοψηφία των ελληνικών τουριστικών γραφείων προσφέρουν τις υπηρεσίες τους προς Έλληνες και αλλοδαπούς ***με σοβαρότητα και επαγγελματισμό****, η ΠΟΕΤ καταδικάζει τα λίγα - σε σύγκριση με το εξωτερικό - περιστατικά, όπως της πρόσφατης ταλαιπωρίας Ελλήνων ταξιδιωτών στην Αυστρία, πλημμελούς παροχής των συμφωνημένων υπηρεσιών"*, συνεχίζει η ανακοίνωση. Παράλληλα, στην ίδια ανακοίνωση η ΠΟΕΤ συγχαίρει το Υπουργείο Εξωτερικών για τις άμεσες ενέργειες **επαναπατρισμού των ταξιδιωτών**, καθώς και το Υπουργείο Τουριστικής Ανάπτυξης για την επιβολή κυρώσεων και ζητά εντατικοποίηση των ελέγχων από τις αρμόδιες αρχές με πρώτιστο μέλημα την προστασία των καταναλωτών.

Αντικειμενικές αλήθειες, που όλοι αναγνωρίζουμε, όπως:

- **Οι δραματικές αλλαγές στην τεχνολογία,** που δεν μας έχουν βρει έτοιμους σε ικανοποιητικό βαθμό (40-50% των κρατήσεων on line)
- **Ο μικρομεσαίος χαρακτήρας των επιχειρήσεων του χώρου μας,** που δεν επιτρέπει την ανάπτυξη οικονομιών κλίμακας
- **Η γνωστή πολιτική των αεροπορικών εταιρειών**, οι οποίες αφού για χρόνια στήριξαν την ανάπτυξή τους στα τουριστικά/ταξιδιωτικά γραφεία, σήμερα συμπεριφέρονται με πρωτοφανή αλαζονικό τρόπο
- Οι πρόσφατες **αλλαγές στα κανάλια διανομής** στον τουρισμό (με έξαρση του dynamic packaging, που δυσχεραίνει την θέση των συνεργατών μας/ Tour Operators και μειώνει το παραδοσιακό 'πακέτο διακοπών'), ενώ ταυτόχρονα, ως χώρα, έχουμε το μειονέκτημα ότι δεν έχουμε ακόμη εισέλθει, ουσιαστικά, στην αγορά των 'αεροπορικών εταιρειών χαμηλού κόστους' με την γνωστή αλματώδη αύξηση που παρουσιάζουν (*M. Βρετανία: Low- cost carriers 38%, schedule 51%, charter 11%, πηγή: IPS*). Το γεγονός αυτό παρεμποδίζει σοβαρά την προσέλκυση πελατών των 'δυναμικών πακέτων' αλλά και ευρύτερα ειδικών μορφών τουρισμού κλπ.
- **Η γνωστή αδιαφορία που έχει, διαχρονικά, επιδείξει η Πολιτεία** απέναντι στα βασικά προβλήματα που αντιμετωπίζουμε, όπως π.χ για το πλήθος των παρανομιών που καθημερινά συντελούνται από επιτήδειους (στο διαδίκτυο, στον χώρο των συνεδρίων, του outgoing, στα τουριστικά πούλμαν (ΚΤΕΛ, Δήμοι κλπ.)

ΠΡΟΤΑΣΕΙΣ ΓΙΑ ΜΙΑ ΝΕΑ ΣΤΡΑΤΗΓΙΚΗ

Κρίνοντας και από τη διεθνή εμπειρία, εκτίμηση μας είναι ότι οι λύσεις πρέπει να αναζητηθούν:

- **Στην προσαρμογή**, με τους πιο γρήγορους δυνατόν ρυθμούς, **στην νέα τεχνολογία και στην οικονομία της γνώσης**
- **Στην εξειδίκευση** σε συγκεκριμένους τομείς **και στη διαφοροποίηση**
- Στην απόκτηση της αναγκαίας γνώσης για τα **νέα προϊόντα**, μερικά από τα οποία παρουσιάζουν σημαντικές ευκαιρίες, όπως π.χ **οι κρουαζιέρες (ετήσια αύξηση περίπου 7%)**
- **Στην ανάπτυξη**, μεταξύ επιχειρήσεων του κλάδου, **συνεργασιών και συνεργειών**
- **Στην απόκτηση της γνώσης**, που διαρκώς αλλάζει και διευρύνεται, για το **διεθνές τουριστικό περιβάλλον, τις τάσεις** που επικρατούν σε κάθε τομέα και κάθε χώρα **και τι πρέπει, κυρίως, να αναμένουμε στο μέλλον**
- Στην συνδιαμόρφωση, με την συμμετοχή όλων, **συγκεκριμένων θέσεων και στρατηγικής** για το σύνολο των θεμάτων που μας απασχολούν **και στην τεκμηρίωση των προτάσεων μας** με σοβαρό και υπεύθυνο τρόπο

- Στην μέγιστη δυνατή **ενότητα του κλάδου**, για την οποία η Ομοσπονδία, με τον θεσμικό της χαρακτήρα, αισθάνεται την υποχρέωση να εργασθεί περαιτέρω

Η ΠΡΟΝΤΕΡΥ

Κουρτίνα - χαλί - λευκά είδη - παρκέ
Εμπόριο - διακόσμηση - τεχνική υποστήριξη

12.500 σχέδια κουρτίνας
890 διαφορετικά σχέδια χαλιού
2.500 μοκέτες
220 σχέδια παρκέ laminate
600 είδη παρκέ και συνθετικού πατώματος
350 σχέδια κουρτινόξυλων διάφορα είδη σκίασης
Με μεγάλη ποικιλία λευκών ειδών σεντόνια, παπλώματα, ριχτάρια, κουβέρτες, σεμέν









Κεντρικό Κατάστημα
Λεωφόρος Λίνδου 221, 851 00, Ρόδος
Τηλέφωνο : +30 2241 0 69939
Fax : +30 2241 0 60099

Υποκατάστημα
Κων. Υδραίου 53, 851 00, Ρόδος
Τηλέφωνο : +30 2241 0 36279
Fax : +30 2241 0 76650

ΟΙ ΜΑΓΟΙ ΚΑΙ ΤΑ ΔΩΡΑ ΤΟΥΣ

Γράφει ο Κώστας Καντάς



Α! Η πνευματική οντότητα των Μάγων

Οι Μάγοι στα χρόνια της εμφάνισης του Χριστού ήταν πνευματικοί άνθρωποι ιεραρχικά οι ανώτεροι. Εκτός των γνώσεών τους είχαν και προφητικές ικανότητες. Θεωρούνταν σοφοί. Μελετούσαν τ' άστρα και προέβλεπαν τα μέλλοντα να συμβούν.

Β! Οι θρησκευτικές τους πεποιθήσεις

Ανήκαν στη Ζωροαστρική θρησκεία και επομένως στην ανώτατη θρησκευτική ιεραρχία. Τέτοια κοινωνική και διοικητική οντότητα είχαν που πολλές φορές στους προ του Χριστού αιώνες ασκούσαν και το βασιλικό αξίωμα.

Οι τρεις που οδοιπόρησαν για να προσκυνήσουν και να προσφέρουν δώρα στο Χριστό, ζούσαν στην Περσία και κατά τη γνώμη πολλών θα γεννιόταν ένας νέος άρχοντας προφήτευσαν, ένας βασιλέας που θα εγκαθιδρύσει μια νέα βασιλεία διαφορετική, θα αποκαλύψει τη βασιλεία του μοναδικού και Δημιουργού του Σύμπαντος θεού.

Αραγε στην άποψή τους αυτή κατέληξαν προφητεύοντας, αφού είχαν και μαντικές ικανότητες ή επειδή εζούσαν σχεδόν τέσσερις αιώνες μετά τις απόψεις του Σωκράτη, του Πλάτωνα και του Αριστοτέλη που παραδέχονταν, ότι πάνω από το Δωδεκάθεον των Ελλήνων υπήρχε ένα υπέρτατο Ον, ένας μοναδικός Δημιουργός, ένας θεός και σαν σοφοί, οι Μάγοι σαν πολυμαθείς που ήταν, ήταν κοινωνοί της κλασικής φιλοσοφίας των Ελλήνων;

Γ! Το άστρο της Βηθλεέμ

Για μας τους Χριστιανούς το άστρο της Βηθλεέμ ήταν και είναι ένα θεϊκό σημείο που προμήνυσε την έλευση ενός λυτρωτή, ενός Μεσσία, ενός βασιλέως που θα αποκάλυπτε τη θεότητα, που θα διέχεε στις ψυχές των βασανισμένων ανθρώπων κάτω από τη βαριά κι ανελέητη ρωμαϊκή κυριαρχία και την κοινωνική εξαθλίωση, την αγάπη που λειτουργεί αρετές υπέρτατες, αγιάζει ψυχές και αδελφώνει ανθρώπους και ζωντανά ακόμα.

Ομως για τους αμφισβητίες και για τον Κέπλερ το λαμπρό ως ένα άστρο θέαμα στον ουρανό ήταν μία σύναξη, μία προσέγγιση του Κρόνου και της Αφροδίτης, η οποία απέδωσε θεαματική λάμψη και έγραψε τροχιά, από Ανατολή προς Δύση. Επειδή η προσέγγιση αυτή είναι σπανιοτάτη αποδόθηκε σ' αυτήν θεϊκή έκφραση την οποία οι Μάγοι ερμήνευσαν ως μέγα έκτακτο γεγονός, ως επέμβαση του θεού δια της γέννησης ενός νέου θεοφόρου «Λόγου» που θα οδηγήσει τον άνθρωπο στην ευτυχία και τη σωτηρία της ψυχής του.

Αλλοι εκτός από τον αστροφυσικό Κέπλερ, τον 16ο αιώνα υποστήριξαν πως ήταν κομήτης που διέγραφε τροχιά από ανατολή προς Δύση και κατά τη διαδρομή του τα σωματίδιά του απέδιδαν λάμψεις πρωτοφανείς με την προστριβή τους στην ατμόσφαιρα.

Κατά το σύγχρονο αστρονόμο που παραδέχεται όπως και άλλοι ο Χριστός, Ο Christus κατά τους τότε Ρωμαίους γεννήθηκε στα 7 π. Χριστού και όχι στο 1. Οπως ισχυρίζεται ο Γιούργκεν Χάμελ το Μάιο του 7 π.Χ, τον Σεπτέμβριο και το Δεκέμβριο του ιδίου έτους παρουσιάσθηκε ένα σπανιότατο αστρονομικό φαινόμενο, η σύναξη του Κρόνου και της Αφροδίτης στον αστερισμό των Ιχθύων και φάνηκε να σταμάτησε πάνω από την Ιερουσαλήμ που το Δεκέμβριο του 7 π. Χριστού δηλαδή κατά τη γέννηση του Θεανθρώπου μετακινήθηκε προς τη Βηθλεέμ, όπερ ερμήνευσαν οι φιλόσοφοι Μάγοι ως γέννηση ενός νέου βασιλέως θεϊκής προέλευσης.

Ομως εμείς οι άνθρωποι, εμείς οι Χριστιανοί ως ανθρώπινα όντα που η ψυχή μας έχει ανάγκη από στήριξη ας πιστεύουμε με θέρμη, ότι το Αστρο της Βηθλεέμ ήταν θεϊκή ένδειξη της αγάπης του Δημιουργού προς τον άνθρωπο για να ανατείνουμε προς τον ουρανό για ψυχική ανακούφιση από την πρόσκρουσή μας στα κύματα της κοινωνίας μας.

Δ! Η πορεία των μάγων και ο συμβολισμός των Δώρων τους

Οι τρεις Μάγοι ζούσαν και είχαν ηγετικές θέσεις στη Μεσοποταμία, που τα χρόνια εκείνα ανήκε εξ ολοκλήρου στην Περσία, αφού οι επίγονοι του Μεγάλου Αλεξάνδρου είχαν πλέον εκλείψει και κυριαρχούσαν οι Ρωμαίοι. Ηταν Πέρσες και έκαναν περίπου τρίμηνη πορεία για να καταλήξουν στη Βηθλεέμ και να συμπέσουν στη γέννηση.

Τα ονόματά τους που αναφέρονται από μοναχό σε πάπυρο του 7ου ή του 8ου αιώνα ήταν: Ο Μελχιόρ, ο Γασπάρ και ο Βαλτάσαρ. Ο Μελχιόρ προσέφερε χρυσό στο θείο Βρέφος τιμώντας τον ως βασιλέα, ο Γασπάρ σμύρνα ως αιωνίως αθάνατο και ο Βαλτάσαρ λίβανο ως θεό.

Τα τελευταία χρόνια ο συγγραφέας Χένρι Βαν Ντάικ ανεύρε και τέταρτο Μάγο, τον Αρταβάν που πόθησε να προσκυνήσει το θείο Βρέφος.Πούλησε την περιουσία του και πήρε ένα ζαφείρι, ένα ρουμπίνι και ένα διαμάντι. Ομως καθ' οδόν ξόδεψε και τους τρεις πολύτιμους λίθους θεραπεύοντας ένα στρατιώτη, ένα γέροντα ασθενή και ένα κοριτσάκι. Δεν πρόφθασε τους άλλους τρεις Μάγους και πορευόμενος ασθένησε. Και ενώ ξεψυχούσε ανεφώνησε: «Κύριε ως Δώρο σου προσφέρω την πάλλευκη ψυχή μου τώρα».

Από απεικονίσεις συμπεραίνεται, ότι ο Βαλτάσαρ ήταν μελαψός γύρω στα 40, ο Μελχιόρ σε προχωρημένη ηλικία με ολόλευκη γενειάδα και ο Γασπάρ ο νέος με ρόδινο πρόσωπο και αγένειος. Οι Μάγοι ομολόγησαν, ότι πήραν ως αντιδώρα ο Μελχιόρ την απολύτρωση από τη φιλαργυρία, ο Γασπάρ την αποδέσμευση της ψυχής του από τη φθορά της και ο Βαλτάσαρ τον αποχωρισμό του από την ειδωλολατρεία, ενώ η Παναγία τους πρόσφερε ένα από τα σπάργανα του Βρέφους. Επιστρέφοντας πέρασαν από την Αίγυπτο και επειδή ορισμένοι αμφισβήτησαν τη γνησιότητα του σπαργάνου, το έριξαν στην πυρά με ιερά αιγυπτιακά βιβλία και αυτά μεν κάηκαν αμέσως, ενώ το σπάργανο του Βρέφους έμεινε ανέπαφο.

Οι τρεις Μάγοι αφού επέστρεψαν στη Μεσοποταμία ξέφυγαν από τη θρησκεία του Μίθρα, βαπτίστηκαν Χριστιανοί και από τον Απόστολο, τον άπιστο στην αρχή Θωμά, χειροτονήθηκαν αρχιερείς στα μέρη που ήσαν προηγουμένως βασιλείς.

Ο Μελχιόρ μετέστη του κόσμου τούτου σε ηλικία 130 ετών, ο Βαλτάσαρ δολοφονήθηκε εμπρός στην Αγία Τράπεζα από ειδωλολάτρη σε ηλικία 109 ετών, ενώ ο Γασπάρ έφυγε όπως και άλλοι δύο προς την αθανασία σε ηλικία 90 ετών.

Στον άνθρωπο γίνεται ένας αέναος αγώνας της σωματικής του ύλης και οντότητας με το θείο της ψυχής του πνεύμα. Οποιος κατορθώνει να υποτάσσει με τη δύναμη του φωτός της Αλήθειας τη διαρκή απαιτητική ζήτηση της σωματικής του οντότητας στο θείο της ψυχής πνεύμα ή έστω να ισορροπεί τη διελκυστίνδα μεταξύ των δύο γαληνεύει, ευημερεί και μακροβιώνει. Πού άραγε θα βρίσκουμε της Αλήθειας το φως; Ας δοκιμάσουμε με την ανάτασή μας λόγω των Αγίων ημερών στον ουρανό.

Κώστας Καντάς
ΔΕΚ. 2006

Η ΑΝΕΥΡΕΣΗ ΤΗΣ ΕΙΚΟΝΑΣ ΤΗΣ ΒΡΕΦΟΚΡΑΤΟΥΣΑΣ
της Παναγιάς στις Καλυθιές της Ρόδου

Οπως όλα τα βράδια έτσι κι εκείνης της Πέμπτης της 7ης Δεκεμβρίου του 2006 ο ογδοντάρης Αντώνης Σωτηράκης ύστερα από την παραμονή του στο καφενείο στην πλατεία των Καλυθιών για να ανταλλάξει σκέψεις και διαλογισμούς με τους ομήλικους του και να σπάσει την καταθλιπτική τους μοναξιά, αφού η κόρη εδώ και χρόνια έφυγε απ' τη ζωή βασανισμένη από τη σκληρή αρρώστια της σκλήρυνσης κατά πλάκας και η σύζυγός του αναπαύτηκε και μόνο η εξαίρετη οικογένεια του γιου του Κυριάκου που διαμένει στην πόλη είναι η μοναδική παρηγοριά του και χαρά.

Αφού γύρισε στη σιωπή του σπιτιού του όπως κάθε βράδυ βυθίστηκε στη μελέτη ιατρικών βιβλίων που είναι η μοναδική ψυχική του ανακούφιση, αφού καταγίνεται με αποτελέσματα πρακτικής ιατρικής με βότανα. Μελέτησε ώρες έως ότου ο ύπνος βάρυνε τα βλέφαρά του και καταβυθίστηκε στο βαθύ του ύπνου μυστήριο.

Καθώς κοιμόταν, ονειρεύτηκε πως άνοιξε η πόρτα του σπιτιού του, μπήκε μια μαυροφορεμένη γυναίκα και του ζήτησε να πάει στο ερειπωμένο σπίτι που βρίσκεται πιο πέρα και να παραλάβει την εικόνα της Παναγίας που είναι ανάμεσα σε σκουπίδια.

Ο κυρ Αντώνης ξύπνησε ταραγμένος. Εξω ήταν βαθύ σκοτάδι. Ως το πρωί έμεινε άγρυπνος αλλά με το ξημέρωμα δεν τόλμησε να ερευνήσει τα σκουπίδια και τα μπάζα του ερειπωμένου διόροφου σπιτιού.

Την επόμενη Παρασκευή 8 Δεκέμβρη του 2006 τις μικρές νυκτερινές ώρες επανεμφανίστηκε στον ύπνο του η μαυροφορούσα με την ίδια παράκληση αλλά την μεθ' επόμενη, την Κυριακή ήρθε στον ύπνο του και τον επετίμησε, διότι ξημερώνει η 10η Δεκεμβρίου και δεν φρόντισε για την ανεύρεση της εικόνας.

Εσπευσε και επειδή δεν βρήκε τον ιερέα του ναού του Σταυρού των Καλυθιών, την επόμενη Δευτέρα 11 Δεκεμβρίου μετά του πατρός Μιχαήλ Κουτσονούρη σπεύδουν στην οδό του Τιμίου Σταυρού και ώρα ερευνούν τα σκουπίδια και τα μπάζα του ερειπωμένου σπιτιού που ανήκει στο Δημήτρη Σαρικά αλλά η εικόνα δε φαινόταν. Ομως ο κυρ Αντώνης Σωτηράκης βλέπει ένα μισοχωμένο από σκουπίδια και χαλάσματα καναπέ. Σκύβει και κάτω απ' αυτόν βλέπει την εικόνα που η υγρασία των χειμώνων σπάραξε την αριστερή πλευρά της. Καθώς την πιάνει στα χέρια του τον κτυπά σοκ συγκίνησης και πέφτει καταγής.

Ο πατήρ Μιχαήλ προσπαθεί να τον συνεφέρει. Το κατορθώνει και συνοδεία μετά της εικόνας καταλήγουν στο σπίτι του ιερέα Μιχαήλ Κουτσονούρη. Φεύγοντας με την εικόνα ο κυρ Αντώνης Σωτηράκης για το σπίτι του με την εικόνα παθαίνει στα 5-6 βήματα δεύτερο συγκινησιακό σοκ και ξαναπέφτει. Υστερα από ώρα ο πατήρ Μιχαήλ με την πρεσβυτέρα του τον συνεφέρνουν και τον πάνε συνοδεία στην ιερή ενασχόλησή του με τα ιατρικά του βιβλία και τα φαρμακευτικά του βότανα.

Η εικόνα μεταφέρθηκε στο ναό του Τιμίου Σταυρού των Καλυθιών, όμως πολλοί Χριστιανοί εκφράζουν την επιθυμία να γίνει δοξολογία, να ανεγερθεί στο μέλλον ναός σε πευκόφυτο μέρος με εθελοντική εργασία και να ονομαστεί η Παναγία η Καλυθιώτισσα».

Αυτά κατά διήγηση του κυρ Αντώνη Σωτηράκη που καθώς εξιστορεί το ιερό συμβάν δάκρυα γεμίζουν τα μάτια του.

Κώστας Καντάς



ΕΠΙΜΕΛΕΙΑ:
ΚΩΣΤΑΣ ΚΑΣΤΑΝΑΚΗΣ
ΜΙΧΑΛΗΣ ΜΑΧΛΗΣ
ΔΗΜΗΤΡΗΣ ΣΤΟΥΜΠΗΣ

ΔΙΑΒΑΣΤΕ ΣΗΜΕΡΑ

ΝΕΕΣ ΚΑΤΕΥΘΥΝΣΕΙΣ

Η ΕΠΙΣΤΗΜΗ της φυσικής κατάστασης

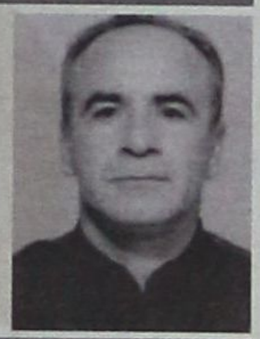

σελ. 20

Γ' ΕΘΝΙΚΗ

ΔΙΑΓΟΡΑΣ

Κλείνει τερματοφύλακα



σελ. 16

ΠΕΡΙΦΕΡΕΙΑΚΟ

ΚΛΕΑΝΘΗΣ

Ολοκληρώνει με φιλικό



σελ. 17

Α2 ΜΠΑΣΚΕΤ

ΚΟΛΟΣΣΟΣ: ΔΥΟ



ΤΑ ΠΡΟΒΛΗΜΑΤΑ

ΕΠΙΒΛΗΤΙΚΗ ΠΑΡΟΥΣΙΑ

• Φιλική πεντάρα από την Ρόδο στον Ιαλυσό, στο χθεσινό αναμεταξύ τους φιλικό παιχνίδι • Τρία γκολ πέτυχε ο Καντιμοίρης Γ. και από ένα οι Κύρου και Ντίξον • Την πόρτα της εξόδου «έδειξε» σύμφωνα με το spornet, ο Στράντζαλης στον Κωνσταντάκη



Με πέντε γκολ, συνοδεύτηκε η παρουσία της Ρόδου στο «Οικονομίδειο» Στάδιο.

Στο χθεσινό φιλικό παιχνίδι που είχε προγραμματιστεί με αντίπαλο τον Ιαλυσό, έδειξε πως δεν επηρεάστηκε σε μεγάλο βαθμό από την αγωνιστική απραξία των τελευταίων ημερών και των στιγμών χαλάρωσης που τις συνοδεύουν και πέτυχε μία «καθαρή» και δίκαιη νίκη κόντρα στους, «ερυθροκίτρινους» που είχαν παθητικό ρόλο σε όλη την διάρκεια του αγώνα.

Παράλληλα το φιλικό αποτέλεσε μία καλή ευκαιρία στον προπονητή των «ελαφιών» Γιώργο Στράντζαλη, να δώσει χρόνο συμμετοχής σε όλους τους ποδοσφαιριστές που έχει στην διάθεσή του, ώστε να δει σε ποια κατάσταση βρίσκονται.

Τα θετικά μηνύματα πέρα από την καλή συνολική παρουσία, ήρθαν από τον Αθανασίου, που πήρε λεπτά συμμετοχής μετά από αρκετά μεγάλο διάστημα, λόγω του τραυματισμού του, όπως και από τον Αντώνη Κύρου που στην πρώτη επίσημη παρουσία με τα πράσινα, κατάφερε να «βρει δίχτυα». Τα υπόλοιπα γκολ πέτυχαν, τρία ο Καντιμοίρης Γ και ένα ο Ντίξον.

Οι φιλοξενούμενοι θα μπορούσαν να πετύχουν ένα ακόμη τέρμα, μετά το 5-0, όμως η προσπάθεια του Καρκαλέτση, σταμάτησε στο οριζόντιο δοκάρι, όπως και ο Ιαλυσός θα μπορούσε να πετύχει το «γκολ της τιμής» λίγο πριν την λήξη, όμως η προσπάθεια του Μήτρου, σταμάτησε στο δεξί κάθετο δοκάρι της εστίας της Ρόδου.

ΣΥΝΕΧΕΙΑ ΣΤΗ ΣΕΛ. 16

ΠΡΩΤΑΘΛΗΜΑΤΑ ΕΠΟ Γ' ΕΘΝΙΚΗ - ΠΕΡΙΦΕΡΕΙΑΚΟ

ΚΛΕΙΝΕΙ ΤΕΡΜΑΤΟΦΥΛΑΚΑ

• Με τον εικοσάχρονο τερματοφύλακα Θανάση Γεωργίου, που έμεινε ελεύθερος από την Κέρκυρα, συνομιλεί σήμερα ο Διαγόρας • Παρελθόν Τέας και Βούλγαρης

Ένα ακόμα ποδοσφαιριστή είναι έτοιμος να προσθέσει στο ρόστερ του ο Διαγόρας. Οι κυανέρυθροι και ιδιαίτερα ο προπονητής τους Ντανιέλ Μπατίστα είναι γνωστό πώς αναζητούσαν εδώ και καιρό τον αντικαταστάτη του Νόρμπερτ Τυράτσκι. Τον βρήκαν στο πρόσωπο του Θανάση Γεωργίου ο οποίος έρχεται σήμερα στο νησί μας για να έχει μια ακόμη επαφή και μάλιστα προσωπική αυτή την φορά με τους Διοικούντες της ομάδας του Διαγόρα.

Ο Γεωργίου που γεννήθηκε στις 21 Απριλίου του 1986 προέρχεται από τους Νέους της Κέρκυρας και ήταν μέχρι τώρα ένας από τους τρεις τερματοφύλακες του Μπάμπη Τεννέ στην ΠΑΕ του νησιού των Φαιάκων. Ερχεται στον Διαγόρα με πολύ καλές συστάσεις και με σκοπό αφού συζητήσει να κλείσει με τον γηραιό που θέλει ένα "μικρό" τερματοφύλακα μιας και η νομοθεσία για τα επόμενα χρόνια στην Β' και Γ' Εθνική απαιτεί την χρησιμοποίηση και παικτών κάτω των 21 ετών.

Ο Γεωργίου αναμένεται σήμερα στο νησί μας για να έχει συνάντηση με την Διοίκηση του Κώστα Χρυσοχοϊδη και να κλείσει εάν είναι δυνατόν ακόμα και σήμερα. Αν συμβεί αυτό είναι πολύ πιθανόν ο Γεωργίου να γυμνασθεί με την νέα του ομάδα.

ΤΟ ΙΣΤΟΡΙΚΟ ΤΟΥ ΓΕΩΡΓΙΟΥ

2004-2005: Βέροια (Γ' Εθνική), 1 συμ. 0 γκολ
2005-2006: Ελεύθερος
2005-2006: Α.Ο. Κέρκυρα (Β' Εθνική) 0 συμ. 0 γκολ
2006-2007: Α.Ο. Κέρκυρα (Super League) 0 συμ. 0 γκολ

Ο Διαγόρας αναζητεί πλέον ένα επιθετικό που να λύνει άμεσα το ζήτημα γκόλ που τον απασχολεί. Θέλει ένα παίκτη που να κάνει την διαφορά στην αντίπαλη περιοχή. Πραγματοποιεί επαφές αλλά μέχρι χθες καμιά από αυτές δεν είχε καρποφορήσει.

ΕΦΥΓΑΝ ΑΚΟΜΑ ΔΥΟ

Πέρα από την σημερινή άφιξη Γεωργίου, ο Διαγόρας έλυσε χθες την συνεργασία του με ακόμα δυο ποδοσφαιριστές:

- Ο ένας είναι ο Λευτέρης Τέας για τον οποίο έδωσε την συγκατάθεση και ο μάνατζερ του, που από ότι φαίνεται του βρήκε ομάδα για να συνεχίσει αλλού την ποδοσφαιρική του πορεία.
- Ο άλλος είναι ο νεαρός Νίκος Βούλγαρης στον οποίο φυσικά προτάθηκε να μείνει στην Ρόδο και να αγωνισθεί σε μια από τις ομάδες του περιφερειακού, αλλά αυτό είναι καθαρά θέμα δικό του κι όχι πλέον του Διαγόρα.

ΠΡΩΤΟΧΡΟΝΙΑ ΣΤΟ ΓΗΠΕΔΟ

Οι παίκτες του Διαγόρα με δεδομένο ότι ο αγώνας με τον Αχαρναϊκό θα γίνει την Τετάρτη θα κάνουν σύμφωνα με το πρόγραμμα του Ντανιέλ Μπατίστα Πρωτοχρονιά στο γήπεδο.

Σύμφωνα με αυτό και μετά την ματαίωση του φιλικού με τον Κλεάνθη, ο Διαγόρας γυμνάσθηκε χθες κανονικά, προπονείται σήμερα στις 2.30μ.μ. αλλά και αύριο το πρωί και την Δευτέρα.

Ο Εντουάρντο Μπρίτο, ο Ερνέστο Φερέιρα όπως και ο Στέλιος Τσιαντούλης γυμνάσθηκαν κανονικά. Ετσι ο Ντανιέλ Μπατίστα έχει όλες πλέον τις επιλογές στην διάθεσή του.



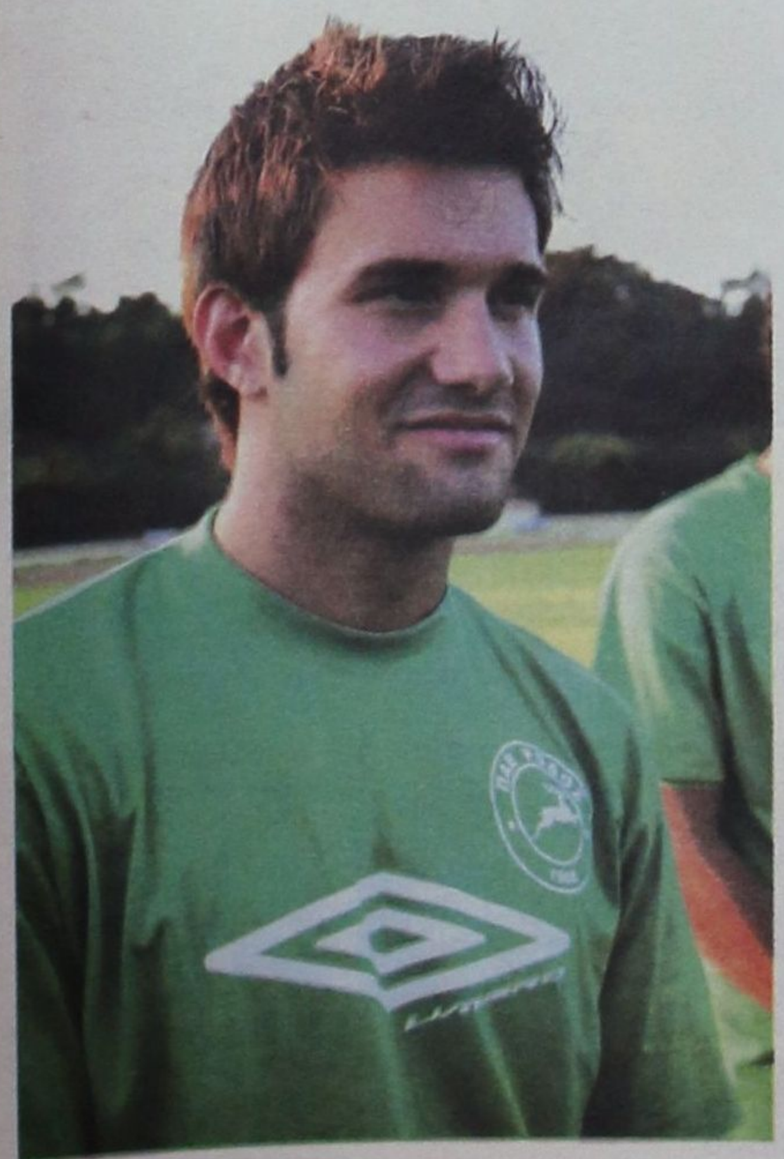

ΕΠΙΒΛΗΤΙΚΗ ΠΑΡΟΥΣΙΑ

ΣΥΝΕΧΕΙΑ ΑΠΟ ΣΕΛ. 15

Οι μοναδικοί ποδοσφαιριστές που δεν συμμετείχαν στο φιλικό ήταν ο τιμωρημένος και τραυματίας Πάττας και ο Ισκάς που αντιμετωπίζει επίσης πρόβλημα τραυματισμού.

Στο χθεσινό φιλικό δοκιμάστηκε και ο προερχόμενος από το Κορωπί, Αποστόλου, όμως η παρουσία του δεν ήταν αυτή που θα μπορούσε να «κεντρίσει» το ενδιαφέρον του Στράντζαλη.

Αξιο αναφοράς αποτελεί η παρουσία σχεδόν σύσσωμου του Δ.Σ της Ρόδου, στις εξέδρες του γηπέδου, όπως και μερίδας οπαδών της «Κακιάς Σκάλας».

Οι ποδοσφαιριστές που χρησιμοποίησε ο Στράντζαλης στο χθεσινό φιλικό:

Κλιάφας, Κωνσταντάκης, Μακρυδημήτρης,Δανάς, Κύρου, Μαθιός, Ναλμπάντης, Γκινής, Ορφανίδης, Τριπολίτης, Καντιμοίρης Γ. Επαιξαν και οι Παπαδόπουλος, Τρούλης, Μαλλιάκας, Αθανασίου, Καντιμοίρης Σ, Μπεμπής, Μπαλογιάννης, Καρκακλέτσης, Κορομπόκης, Ντίξον, Αποστόλου.

Το επόμενο ραντεβού τον «ελαφιών» έχει οριστεί για σήμερα στις 1:45 μ.μ. στο Δημοτικό Στάδιο της Ρόδου, για προπόνηση, η οποία θα είναι αφιερωμένη σε ασκήσεις τακτικής και μπάλας.

Χθες το βράδυ πριν την εκδήλωση που πραγματοποιούσε η ΠΑΕ σε νυχτερινό κέντρο της Ρόδου, αναμένονταν η συνάντηση των μελών της νέας Διοίκησης, προκειμένου να καταρτιστεί σε σώμα και να πάρει την τελική της μορφή. Σύμφωνα με τις πληροφορίες δεν αναμένονταν σημαντικές αλλαγές (θέσεις κλειδιά) στο αρχικό σχήμα.

«Παρελθόν ο Κωνσταντάκης»

Σύμφωνα με μερίδα του Αθλητικού Τύπου των Αθηνών και συγκεκριμένα του αθλητικού site sportnet, ο Κωνσταντάκης ο οποίος αγωνίστηκε στο χθεσινό φιλικό παιχνίδι, έχει πάρει εντολή από τον Στράντζαλη, να αναζητήσει σε άλλη ομάδα την τύχη του, καθώς δεν συμπεριλαμβάνεται στα πλάνα του.

Το σχετικό ρεπορτάζ έχει ως εξής:

«Η επιχείρηση εκκαθάριση στη Ρόδο καλά κρατεί, αφού ο ένας μετά τον άλλο ορισμένοι ποδοσφαιριστές αποτελούν παρελθόν από τον σύλλογο του «σμαραγδένιου» νησιού. Μετά τον Μποϊλή λοιπόν που έκανε την αρχή, η σκυτάλη πέρασε στα χέρια του Κώστα Κωνσταντάκη, ο οποίος ειδοποιήθηκε να ψάξει να βρει ομάδα για να συνεχίσει την καριέρα του, αφού ο τεχνικός της Ρόδου Γιώργος Στράντζαλης του είπε ότι δεν τον υπολογίζει στα πλάνα του για τη συνέχεια της φετινής σεζόν».

ΠΡΩΤΑΘΛΗΜΑΤΑ ΕΠΟ - ΠΕΡΙΦΕΡΕΙΑΚΟ - ΕΠΣΔ

ΟΛΟΚΛΗΡΩΝΕΙ ΜΕ ΦΙΛΙΚΟ

• Τελευταία αγωνιστική υποχρέωση για τον Κλεάνθη σήμερα με αντίπαλο τον Απόλλωνα Κ. • Πλησιάζει η ώρα επιστροφής για τον Γαλανό, που αναμένεται να ξεκινήσει προπονήσεις το αργότερο στα μέσα Ιανουαρίου

Χωρίς απρόοπτο ολοκληρώθηκε η χθεσινή προπόνηση του Κλεάνθη, η οποία ήταν και η τελευταία για την φετινή χρονιά, καθώς σήμερα ο σύλλογος του Παραδεισίου θα δώσει φιλικό παιχνίδι με αντίπαλο τον Απόλλωνα Κ. στις 3:00 μ.μ., στις Καλυθιές. Το παιχνίδι αυτό θα είναι και η τελευταία υποχρέωση για τους ποδοσφαιριστές του προπονητή Ανδρέα Σταύρου πριν την έλευση του νέου έτους, καθώς μετά την λήξη του ματς, ο Σταύρου θα τους παραχωρήσει διήμερο ρεπό. Η επιστροφή των «ερυθρόμαυρων» στις προπονήσεις αναμένεται να γίνει την Τρίτη, οπότε και η ομάδα θα αρχίσει την προετοιμασία της για το δύσκολο εκτός έδρας παιχνίδι με τα Γλυκά Νερά.

Οι ποδοσφαιριστές του Κλεάνθη το τελευταίο διάστημα, πριν την διακοπή του πρωταθλήματος λόγω των εορτών, παρουσιάζονταν ιδιαίτερα βελτιωμένοι αγωνιστικά, σε σχέση με τα πρώτα παιχνίδια και η ψυχολογία τους βρίσκεται στα επιθυμητά επίπεδα. Η Διοίκηση του συλλόγου έχει κάνει, ήδη, δύο πολύ σημαντικές μεταγραφικές κινήσεις στην προσπάθεια ενίσχυσης, ώστε η ομάδα του Παραδεισίου να αποφύγει τον υποβιβασμό, από τον 9ο όμιλο του περιφερειακού πρωταθλήματος.

Οι προσθήκες των Μποϊλή και Φυλακούρη αναμένεται να βοηθήσουν το συγκρότημα του προπονητή Ανδρέα Σταύρου πάρα πολύ, καθώς πέραν από την ποδοσφαιρική τους αξία, είναι ποδοσφαιριστές και ιδιαίτερα ο Μποϊλής που έχουν την δυνατότητα να αγωνίζονται σε περισσότερες από μία θέσεις. Αυτό θα βοηθήσει τον έμπειρο τεχνικό να καλύψει τυχόν κενά που θα δημιουργηθούν από τιμωρίες κάποιων ποδοσφαιριστών.

Πέραν της απόκτησης των δύο, ο Κλεάνθης θα κινηθεί για την απόκτηση άλλου ποδοσφαιριστή μόνο στην περίπτωση που βρεθεί κάτι το εξαιρετικό, καθώς από τους ανθρώπους του συλλόγου κρίνεται πως οι συγκεκριμένες προσθήκες είναι αρκετές. Βέβαια, οι ιθύνοντες των «ερυθρόμαυρων» ποντάρουν στο γεγονός ότι με βάση τις αρχικές εκτιμήσεις των γιατρών, πλησιάζει ο χρόνος πλήρους αποθεραπείας των δύο μακροχρόνιων τραυματιών της ομάδας, Γαλανού και Μαχλή.

Θυμίζουμε ότι οι δύο ποδοσφαιριστές είναι από τους πιο έμπειρους της ομάδας και στάθηκαν άτυχοι, καθώς μία εβδομάδα πριν την έναρξη του πρωταθλήματος τραυματίστηκαν σοβαρά, ο μεν Γαλανός εγχειρίστηκε στην σπονδυλική στήλη, ο δε Μαχλής στους χιαστούς. Η επιστροφή τους στα γήπεδα αναμένεται να βοηθήσει αισθητά την ομάδα τους στην προσπάθεια που κάνει την φετινή χρονιά.

Ο Γαλανός, λοιπόν, ακολουθεί τις οδηγίες του γιατρού του και αναμένεται με την έλευση του νέου έτους να ακολουθήσει σιγά-σιγά και με προοδευτικούς ρυθμούς τις προπονήσεις της ομάδας. Από την άλλη, ο Μαχλής θα καθυστερήσει να επιστρέψει στα γήπεδα, αφού περιμένει στο ραντεβού του, που είναι προγραμματισμένο για τις 11 Ιανουαρίου, με τον Ορθοπεδικό Βασίλη Δημητρακόπουλο να πάρει οδηγίες για το πότε θα αρχίσει να ακολουθεί χαλαρό τρέξιμο. Προς το παρόν, και βάσει του προγράμματος που έχει πάρει από τον γιατρό του κάνει ασκήσεις ενδυνάμωσης, ποδήλατο και πέδιλο.



Πλησιάζει ο καιρός που ο έμπειρος μέσος θα πατήσει και πάλι χόρτο.

Επέστρεψαν και πάνε για κάλαντα...

Προπόνηση για τον Ηρακλή, μετά το χθεσινό ρεπό, ενώ επιστρέφουν πάλι... του χρόνου

Μετά το χθεσινό ρεπό που χορήγησε ο προπονητής τους Ανδρέας Βλασόπουλος, οι ποδοσφαιριστές του Ηρακλή Μ., επιστρέφουν σήμερα στις προπονήσεις, αν και αρχικά υπήρχε η σκέψη για διεξαγωγή φιλικού παιχνιδιού. Κάτι τέτοιο όμως ήταν αδύνατο, αφού η μη εύρεση διαθέσιμου αγωνιστικού χώρου, στάθηκε εμπόδιο στην πραγματοποίηση κάποιου φιλικού.

Ετσι, η σημερινή προπόνηση για τον Ηρακλή θα πραγματοποιηθεί στο βοηθητικό γήπεδο των Μαριτσών με τον Βλασόπουλο να έχει όλους τους ποδοσφαιριστές στην διάθεσή του, πλην του Γιακουμάρου. Ο έμπειρος μέσος της ομάδας ταλαιπωρείται από ενοχλήσεις στην μέση και η συμμετοχή του στο παιχνίδι της επανέναρξης του πρωταθλήματος με αντίπαλο την Α.Ε. Καλύμνου, θα κριθεί από τις προπονήσεις της επόμενης εβδομάδας.

Το ευχάριστο για τον προπονητή του Ηρακλή είναι ότι οι Δράκος, Μανιάς και Τσούφιος που αντιμετώπιζαν προβλήματα τραυματισμών τις προηγούμενες ημέρες, τα έχουν ξεπεράσει και προπονούνται πλέον χωρίς ενοχλήσεις και είναι έτοιμοι για το δύσκολο παιχνίδι στην Κάλυμνο, στο οποίο θα επιστρέψει μετά από τιμωρία μιας αγωνιστικής ο Χατζηκωνσταντής, ο οποίος απουσίαζε στην εντός έδρας ισοπαλία της ομάδας του με τον Διαγόρα Β.



Πρόβλημα στην μέση αντιμετωπίζει ο αρχηγός του Ηρακλή

Για την ημέρα που θα μπορέσει να αναχωρήσει η ομάδα για την Κάλυμνο θα παρθούν αποφάσεις μέχρι την Τρίτη, καθώς το συγκοινωνιακό πρόβλημα που υπάρχει με το νησί των «σφουγγαράδων» δημιουργεί δυσκολίες, ώστε να αποφασιστεί νωρίτερα η αναχώρηση του συλλόγου. Οι φίλοι της ομάδας που ενδιαφέρονται να συνοδεύσουν τον σύλλογο στο δύσκολο παιχνίδι θα ενημερωθούν από την Διοίκηση του Ηρακλή.

Ο προπονητής της ομάδας Ανδρέας Βλασόπουλος μετά το τέλος της σημερινής προπόνησης θα παραχωρήσει διήμερο ρεπό στους ποδοσφαιριστές του, οι οποίοι θα επιστρέψουν στις υποχρεώσεις της ομάδας την Τρίτη, όπου θα πραγματοποιηθεί και η πρώτη προπόνηση για το νέο έτος.

ΕΚΔΗΛΩΣΕΙΣ

Οπως κάθε χρόνο, έτσι και φέτος την Πρωτοχρονιά οι ποδοσφαιριστές του Ηρακλή με επικεφαλής τον Πρόεδρο και την Διοίκηση θα περιέλθουν τα σπίτια στα Μαριτσά ψάλλοντας τα κάλαντα και δίνοντας από ένα ημερολόγιο και ευχετήριες κάρτες.

Επίσης, χθες το βράδυ στο νυκτερινό κέντρο EXODOS στα Μαριτσά θα γινόταν η χριστουγεννιάτικη μουσική εκδήλωση για τη ενίσχυση του συλλόγου.

ΕΥΧΕΣ

Η αθλητική οικογένεια του Ηρακλή εύχεται σε όλο τον κόσμο και ειδικότερα στους φορείς που εμπλέκονται στο ποδόσφαιρο, υγεία και ο καινούριος χρόνος να είναι καλύτερος από κάθε προηγούμενο. Επίσης, η πολιτεία να ασχοληθεί περισσότερο με τα προβλήματα που απασχολούν και ταλανίζουν το ερασιτεχνικό ποδόσφαιρο και να δώσει λύσεις.

ΠΡΩΤΑΘΛΗΜΑΤΑ ΕΠΣΔ - ΜΙΚΤΕΣ

Φιλικό προετοιμασίας

• Στην Ιαλυσό θα δοθεί η συνέχεια της προετοιμασίας των μικτών ομάδων, ενόψει της Αθήνας • Στις 2 και 3 του νέου χρόνου, τα επόμενα ραντεβού των ενωσιακών, με Παίδες και Νέους, αντίστοιχα

Σήμερα το πρωί στις 11, στο «Οικονομίδειο» στάδιο της Ιαλυσού, θα διεξαχθεί το αναμεταξύ τους φιλικό παιχνίδι των μικτών μας ομάδων.

Οι δύο ενωσιακοί προπονητές, Θεόδωρος Θεοδώρου και Ανδρέας Τσακμακίδης, στην προσπάθεια τους να προετοιμάσουν με τον καλύτερο τρόπο τις ομάδες για τα επόμενα παιχνίδια με την ένωση Αθηνών, οδηγήθηκαν σε αυτή τη λύση, από την στιγμή που τα επίσημα παιχνίδια που προηγήθηκαν στο μέσο της εβδομάδας με αντίπαλους τις μικτές ομάδες της Σάμου, δεν αποτέλεσαν τον κατάλληλο παράγοντα στην προσπάθειά τους, για να συνεχίσουν την σωστή εκγύμναση που ξεκίνησαν από την αρχή της περιόδου. Το επόμενο ραντεβού των ενωσιακών με τους ποδοσφαιριστές, θα πραγματοποιηθεί την νέα χρονιά. Πρώτοι οι Παίδες θα βρεθούν στο γήπεδο την Τρίτη, στις 2 του μήνα και ώρα 11 π.μ. και πάλι στο «Οικονομίδειο» για την καθιερωμένη προπόνηση της εβδομάδας, ενώ την αμέσως επόμενη ημέρα στο Καρακόνερο στις 2:30 μ.μ., θα πραγματοποιηθεί η προπόνηση των Νέων. Τα παιχνίδια με τις μικτές ομάδες των Αθηνών, έχουν οριστεί για της 17 Ιανουαρίου, στο γήπεδο που θα φιλοξενήσει το σημερινό φιλικό.

Οι ποδοσφαιριστές που καλούνται είναι οι εξής:

ΜΙΚΤΗ ΠΑΙΔΩΝ
«ΤΡΑΠΕΖΑ ΠΕΙΡΑΙΩΣ»

ΛΑΟΥΔΙΚΟΣ ΧΡΥΣ. του ΑΕΡΑ
ΠΑΤΙΝΙΩΤΗΣ ΣΤΕΛΙΟΣ της ΑΝΑΓΕΝΝΗΣΗΣ ΕΜΠ.
ΧΑΤΖΗΓΙΑΝΝΑΚΗΣ ΜΙΧ. της ΑΣΠΙΔΑΣ ΑΠΟΛ.
ΓΕΩΡΓΑΛΛΙΔΗΣ ΔΗΜΗΤΡΗΣ του ΔΙΓΕΝΗ
ΣΑΧΙΝΙΔΗΣ ΠΑΝ. του ΔΙΓΕΝΗ
ΚΙΛΑΣΙΝ ΕΡΤΖΑΝ του ΗΛΙΟΥ
ΚΙΟΡΜΠΕΚΙΡ ΜΟΥΣΤΑΦΑΣ του ΗΛΙΟΥ
ΜΑΡΓΑΡΗΣ ΠΑΝΑΓΙΩΤΗΣ του ΗΡΑΚΛΗ ΜΑΡΙΤΣΩΝ, ΝΤΑΓΚΑΕΦ ΧΑΡ. του ΗΡΑΚΛΗ ΛΑΡΔ., ΑΛΒΑΝΟΣ ΙΩΑΝΝΗΣ του ΙΑΛΥΣΟΥ, ΝΙΚΗΤΑΡΑΣ ΠΑΝ. του ΚΛΕΑΝΘΗ, ΧΑΡΑΛΑΜΠΟΥΣ Χ. του ΚΛΕΑΝΘΗ, ΠΟΤΣΟΣ ΠΑΝΑΓΙΩΤΗΣ της ΝΙΚΗΣ ΡΟΔΟΥ, ΑΘΑΝΑΣΙΟΥ ΑΝΤΩΝΙΟΣ του ΑΣΤΕΡΑ ΠΑΣΤ., ΡΟΔΙΤΗΣ ΚΩΝΣΤΑΝ. του ΑΣΤΕΡΑ ΠΑΣΤ.
ΣΑΒΒΑΚΗΣ ΑΝΑΣΤΑΣΙΟΣ του ΑΣΤΕΡΑ ΠΑΣΤ. ΜΑΡΙΕΤΑΚΗΣ ΓΕΩΡΓΙΟΣ του ΡΟΔΙΑΚΟΥ, ΧΑΡΤΛ ΑΛΕΞ. του ΡΟΔΙΑΚΟΥ, ΠΕΤΑΥΡΑΚΗΣ ΤΣΑΜΠΙΚΟΣ του ΡΟΔΙΑΚΟΥ, ΣΑΡΡΗΣ ΣΤ. του ΡΟΔΙΑΚΟΥ, ΞΕΠΑΠΑΔΑΚΗΣ ΣΩΤ. της ΡΟΔΟΥ, ΧΑΤΖΗΠΕΤΡΟΣ ΣΤ. της ΡΟΔΟΥ, ΤΣΑΓΚΑΡΗΣ ΠΑΣ. της ΚΑΛΥΜΝΟΥ, ΒΟΓΙΑΤΖΗΣ ΕΥΘ. της ΚΑΛΥΜΝΟΥ, ΚΟΚΚΙΝΙΔΗΣ ΑΝΤ. της ΚΑΛΥΜΝΟΥ, ΜΑΤΖΙΑΡΗΣ Γ. της ΚΑΡΠΑΘΟΥ, ΔΟΥΛΓΕΡΑΚΗΣ ΑΝΤ. του ΑΣΚΛΗΠΙΟΥ ΚΩ, ΜΙΧΑΛΑΚΗΣ Λ. του ΝΙΚΑΓΟΡΑ ΚΩ, ΜΠΙΝΙΑΣ ΓΕΩΡ. του ΝΙΚΑΓΟΡΑ, ΤΟΜΑΖΟΣ ΔΗΜ. του ΕΥΚΛΗ, ΠΑΠΑΝΤΩΝΙΟΥ της ΡΟΔΟΥ

ΜΙΚΤΗ ΝΕΩΝ
«ΤΡΑΠΕΖΑ ΠΕΙΡΑΙΩΣ»

ΖΕΡΒΟΣ ΠΑΝΤ. της ΚΑΛΥΜΝΟΥ, ΛΙΒΙΣΙΑΝΟΣ ΑΛΕΞ. του ΑΡΗ, ΓΕΩΡΓΑΛΛΗΣ ΣΤΑΘΗΣ του ΑΕΡΑ, ΤΟΠΟΣ ΓΕΩΡΓΙΟΣ του ΕΥΚΛΗ, ΔΙΑΜΑΝΤΗΣ ΣΤ. της ΑΣΠΙΔΑΣ ΑΠΟΛ., ΠΙΣΣΑΣ ΗΛ. του ΡΟΔΙΑΚΟΥ, ΠΑΠΑΔΟΠΟΥΛΟΣ ΦΑΝ. του ΦΟΙΒΟΥ, ΧΑΤΖΗΝΙΚΟΛΑΣ ΧΡ. της ΑΣΠΙΣ ΑΠΟΛΑΚΚΙΑΣ, ΦΑΣΑΚΗΣ ΒΑΣ. του ΚΛΕΑΝΘΗ, ΖΕΡΒΟΣ ΚΥΡΙΑΖΗΣ του ΕΥΚΛΗ, ΚΑΛΗΜΕΡΗΣ ΓΙΑΝ. του ΔΙΑΓΟΡΑ ΒΑΤ., ΜΕΝΤΟΣ ΒΑΣΙΛΗΣ της ΑΕ ΚΑΤΤΑΒΙΑΣ, ΝΙΚΟΛΗΣ ΣΑΒ. του ΑΕΡΑ, ΚΟΥΤΣΑΓΙΑΣ ΜΙΧ. του ΕΥΑΓΟΡΑ, ΑΝΤΩΝΟΥΡΗΣ Μ. του ΚΛΕΑΝΘΗ, ΤΡΙΑΝΤΑΦΥΛΛΟΥ ΤΡ.. του ΙΑΛΥΣΟΥ, ΑΞΙΩΤΗΣ ΑΠ. του ΙΑΛΥΣΟΥ, ΜΠΙΛΙΑΣ ΠΑΝΤ. του ΦΟΙΒΟΥ, ΚΑΟΥΚΑΚΗΣ Χ. του ΠΟΣΕΙΔΩΝ ΚΑΡΠ., ΚΑΡΠΑΘΑΚΗΣ ΕΛ. του ΡΟΔΙΑΚΟΥ, ΚΑΡΠΑΘΑΚΗΣ ΠΑΝ. του ΔΙΑΓΟΡΑ ΒΑΤ., ΚΑΤΣΑΡΗΣ ΑΝ. της ΚΑΛΥΜΝΟΥ, ΚΑΜΠΟΥΡΗΣ Μ. της ΚΑΛΥΜΝΟΥ, ΦΡΑΓΚΟΣ ΜΙΧ. του ΕΥΑΓΟΡΑ, ΤΑΛΛΑΡΟΣ ΑΝΤΩΝΗΣ της ΔΟΞΑΣ ΚΑΡΔ., ΕΥΓΕΝΙΚΟΣ ΜΑΝ. του ΑΠΟΛΛΩΝ ΚΑΛ., ΚΟΝΤΟΥΔΙΟΣ ΜΙΧ. του ΑΠΟΛΛΩΝ ΚΑΛ., ΧΑΤΖΗΓΕΩΡΓΙΟΥ ΚΥΡ. του ΔΙΓΕΝΗ, ΠΑΠΑΧΡΙΣΤΟΔΟΥΛΟΥ ΣΤ. του ΔΙΓΕΝΗ, ΜΑΝΙΑΣ ΜΙΧΑΛΗΣ του ΕΡΜΗ ΚΑΛ., ΚΟΥΡΒΑΙΛΗΣ ΠΑΝΟΡΜΙΤΗΣ της ΑΟ ΣΥΜΗΣ

Ενισχύεται με Ντόστι

Μεταγραφική κίνηση πραγματοποίησε ο Αστέρας Παστίδας

Την πρώτη της μεταγραφή ολοκλήρωσε χθες η ομάδα του Αστέρα Παστίδας αποκτώντας τον αριστερό μέσο Ντόστι που έμεινε ελεύθερος από τον Φοίβο στο τέλος της περσινής περιόδου.

Ο προπονητής της ομάδας της Παστίδας Σάββας Ορφανίδης έχει ακόμα ένα «εργαλείο» στα χέρια του, το οποίο προτίθεται να χρησιμοποιήσει στον χώρο της μεσαίας γραμμής, στην προσπάθεια του Αστέρα για την άνοδο στην Α` τοπική κατηγορία.

Στα αγωνιστικά, οι «γαλανόλευκοι» θα προπονηθούν σήμερα στο γήπεδο της Παστίδας. Το πρόγραμμα περιλαμβάνει ασκήσεις τακτικής και στην συνέχεια θα δοθεί φιλικό παιχνίδι με την ομάδα του Πολύστρατου διάρκειας 45 λεπτών. Θα ακολουθήσει άλλη μια προπόνηση την Κυριακή και μετά οι ποδοσφαιριστές θα έχουν ρεπό για την γιορτή της Πρωτοχρονιάς.

Οι προπονήσεις θα αρχίσουν και πάλι την Τρίτη, όπου αναμένεται να ανεβεί ο ρυθμός, έτσι ώστε η ομάδα του Αστέρα να είναι έτοιμη για την επανέναρξη του πρωταθλήματος, αφού με το «καλημέρα» αντιμετωπίζει τον Ευαγόρα στο ντέρμπι της 8ης αγωνιστικής του Α ομίλου της δεύτερης τοπικής κατηγορίας.

Τα προβλήματα που αντιμετωπίζει ο έμπειρος τεχνικός είναι, ο Γιάννης Αθανασίου που είναι τραυματίας μετά το τροχαίο ατύχημα που είχε και αναμένεται να επιστρέψει σε περίπου 15 ημέρες και ο νεοαποκτηθείς Ντόστι που βρίσκεται εκτός Ρόδου για την γιορτή της Πρωτοχρονιάς και θα επιστρέψει στης 3/1.

ΕΞΑΡΘΡΩΣΗ ΚΥΚΛΩΜΑΤΟΣ ΠΡΟΩΘΗΣΗΣ

παράνομων στοιχημάτων στο Διαδίκτυο

Ευρύ κύκλωμα προώθησης παράνομων στοιχημάτων στο διαδίκτυο εξάρθρωσε η Επιχειρησιακή Διεύθυνση Ειδικών Υποθέσεων Αθηνών της Υπηρεσίας Ειδικών Ελέγχων του υπουργείου Οικονομικών. Πρόκειται για σημαντικό πλήγμα στο κύκλωμα του παράνομου στοιχήματος που προσλαμβάνει μεγάλες διαστάσεις με αποτέλεσμα οι διαφυγόντες φόροι για το δημόσιο να ανέρχονται σε δεκάδες εκατομμύρια ευρώ όπως προκύπτει από τη σχετική ανακοίνωση της Υπηρεσίας Ειδικών Ελέγχων.

Οπως αναφέρει η ΥΠΕΕ από τη δράση του συγκεκριμένου κυκλώματος που εξαρθρώθηκε τα διαφυγόντα έσοδα για το Δημόσιο υπολογίζονται σε δεκάδες εκατομμύρια ευρώ ετησίως. Από την έρευνα προέκυψε ότι τρεις Ελληνες υπήκοοι, που παρουσιάζονταν ως εκπρόσωποι ξένων εταιριών στοιχήματος και χρησιμοποιούσαν νομικά πρόσωπα με παραπλανητικούς τίτλους, διεξήγαγαν στη χώρα μας παράνομο στοίχημα. Οι συναλλαγές γίνονταν μέσω πιστωτικής κάρτας, ενώ χρησιμοποιούνταν λογαριασμοί ... ή άλλων αλλοδαπών εταιριών. Επιπλέον, προκειμένου να προσελκύσουν περισσότερους ενδιαφερόμενους, διένειμαν δεκάδες χιλιάδες κάρτες δωρεάν στοιχηματισμού αξίας 35 ευρώ, ενώ είχαν προχωρήσει και σε εκτεταμένη διαφημιστική εκστρατεία. Επίσης, από την έρευνα προέκυψαν και ενδείξεις χειραγώγησης των παικτών και προτροπής στοιχηματισμού σε συγκεκριμένα αθλητικά γεγονότα σύμφωνα με τις προβλέψεις της εταιρείας, με απώτερο σκοπό την παραπλάνηση του κοινού και την επακόλουθη αύξηση των παράνομων κερδών.

Από τα έως τώρα στοιχεία προκύπτει ότι τα ακαθάριστα έσοδα των εταιρειών παράνομου διαδικτυακού στοιχήματος στη χώρα μας ανέρχονται σε εκατοντάδες εκατομμύρια ευρώ και οι διαφυγόντες φόροι σε δεκάδες εκατομμύρια ευρώ, ενώ υφίσταται οικονομική ζημία ο ΟΠΑΠ, που είναι ο μόνος νόμιμος διαχειριστής του στοιχήματος στην Ελλάδα. Το πόρισμα της Υπ.Ε.Ε. έχει προωθηθεί στη Δικαιοσύνη ενώ η έρευνα της Επιχειρησιακής Διεύθυνσης Ειδικών Υποθέσεων Αθηνών συνεχίζεται.

ΣΥΛΛΗΨΕΙΣ ΓΙΑ ΑΠΑΤΗ

Απάτη, με πρόσχημα κέρδη σε δήθεν λοταρία της Αγγλίας είχε στήσει κύκλωμα το οποίο αποκαλύφθηκε από την Ασφάλεια Αττικής. Οι αστυνομικοί συνέλαβαν έναν Νιγηριανό, μέλος του κυκλώματος, ο οποίος μαζί με τους συνεργούς του έστελνε ηλεκτρονικά μηνύματα ή επιστολές μέσω ταχυδρομείων σε τυχαία άτομα, αναφέροντας ότι είχαν κερδίσει σε λοταρία. Οταν κάποιοι από τους παραλήπτες των μηνυμάτων και επιστολών πείθονταν τους ζητούσαν να καταβάλουν διάφορα χρηματικά ποσά σε τραπεζικούς λογαριασμούς τα οποία έλεγαν ότι ήταν απαραίτητα για να γίνει η εκταμίευση των δήθεν κερδών.

Με τον τρόπο αυτό ο Νιγηριανός και ένας ακόμα συνεργός του έπεισαν Σαουδάραβα ότι κέρδισε δύο εκατομμύρια δολάρια και τον έπεισαν να καταθέσει σε τραπεζικό λογαριασμό στην Ελλάδα 3.705 δολάρια, ενώ του ζητούσαν άλλα 5.800 ευρώ για την ολοκλήρωση της διαδικασίας. Χθες ο Νιγηριανός συναντήθηκε με τον Σαουδάραβα σε ξενοδοχείο στον Πειραιά για να παραλάβει τα χρήματα προκειμένου να του παραδώσει τα δήθεν κέρδη, αλλά είχε ειδοποιηθεί η αστυνομία και τον συνέλαβε. Ο συλληφθείς είχε απασχολήσει και στο παρελθόν τις ελληνικές αρχές για παραχάραξη χαρτονομισμάτων. Σήμερα οδηγήθηκε στον εισαγγελέα Πειραιά.

ΠΡΩΤΑΘΛΗΜΑΤΑ Ε.Π.Σ.Δ.

Του χρόνου... πάλι

•Τελευταία προπόνηση για το 2006, η σημερινή για τους ποδοσφαιριστές του Διγενή, οι οποίοι επιστρέφουν την Τρίτη. • Στην Αθήνα ο Τσαγαλάς που θα έχει συνάντηση με ανθρώπους της ομάδας που ανήκει (Α.Ο Δάφνη), ώστε να αποδεσμευτεί και να μεταγραφεί στους «κυανόλευκους»

Με αμείωτο ρυθμό συνεχίζονται οι προπονήσεις του Διγενή, οι οποίες ολοκληρώνονται με την σημερινή, καθώς στην συνέχεια θα χορηγηθεί διήμερο ρεπό στους ποδοσφαιριστές του συλλόγου για την Πρωτοχρονιά και θα επανέλθουν σε ρυθμούς προπόνησης, την Τρίτη.

Την ημέρα εκείνη επιστρέφει από την ιδιαίτερη πατρίδα του και ο προπονητής του συλλόγου Δημήτρης Δογιάμας, που βρίσκεται για τις ημέρες των γιορτών με την οικογένειά του στην Θεσσαλονίκη.

Σε όλες αυτές τις προπονήσεις χρέη προπονητή εκτελεί ο έμπειρος ποδοσφαιριστής της ομάδας και ένας εκ των αρχηγών Γιώργος Πατρού, ο οποίος βρίσκεται σε συνεχή επαφή με τον Δογιάμα για το πρόγραμμα προπόνησης και την κατάσταση στην οποία βρίσκονται οι ποδοσφαιριστές των «κυανόλευκων».

Το ενδιαφέρον όλων στο διάστημα της διακοπής του Πρωταθλήματος είχε στραφεί στην αποθεραπεία των τραυματισμένων ποδοσφαιριστών του συλλόγου, τις υπηρεσίες των οποίων, η ομάδα των Κοσκινού είχε στερηθεί στα τελευταία παιχνίδια που έδωσε για το Πρωτάθλημα. Συγκεκριμένα, ο Τσακίρης που είχε ένα χτύπημα στην κλείδα από το ντέρμπι με τον Α.Ε.Ρ.Α. επανήλθε στο παιχνίδι Κυπέλλου με αντίπαλο τον Κλεάνθη και έδειξε πως έχει ξεπεράσει πλήρως τον τραυματισμό του. Οσον αφορά, τον Μάκη Συμεωνίδη που είχε υποστεί κάκωση στον έσω πλάγιο σύνδεσμο στο ματς με τον Απόλλωνα Καλυθιών, προπονείται σε κανονικούς ρυθμούς και αναμένεται να επιστρέψει στο παιχνίδι της επανέναρξης του Πρωταθλήματος. Τέλος, ο Παπαγεωργίου που είχε τον ίδιο τραυματισμό με τον Συμεωνίδη έχει ανεβάσει ρυθμούς και ήδη έχει τεθεί στην διάθεση του προπονητή του.



Τις συζητήσεις του Τσαγαλά με τον Α.Ο. Δάφνης, αναμένουν ο Ψυλλάκης και οι υπόλοιποι διοικούντες τον Διγενή

Πάντως, με την προσθήκη αυτών των τριών ποδοσφαιριστών ο Διγενής αναμένεται να παρουσιαστεί το ίδιο δυνατός, όπως στο διάστημα πριν τους τραυματισμούς τους. Σκοπός του συλλόγου των Κοσκινού είναι να συνεχίσει την καλή του πορεία και το «κυνήγι» του πρωτοπόρου Α.Ε.Ρ.Α., αφού η κατάκτηση του πρωταθλήματος είναι ο πρωταρχικός στόχος των ανθρώπων του.

Τέλος, όπως είχε αναφέρει πρώτη η «δσπορ» ο Διγενής κινείται για την απόκτηση του Μιχάλη Τσαγαλά, ο οποίος είναι επιθετικός και αγωνίζεται στον Α.Ο. Δάφνης. Ομως, αν και η διοίκηση του συλλόγου έχει συμφωνήσει σε όλα με τον ποδοσφαιριστή, η μεταγραφή «κολλάει» στο γεγονός ότι ο Τσαγαλάς δεν έχει αποδεσμευτεί από την ομάδα του και παρ' ότι δεν έχει αγωνιστεί καθόλου την φετινή σαιζόν, υπάρχει περίπτωση η μεταγραφή να μην γίνει. Οι ιθύνοντες του Διγενή περιμένουν από τον ποδοσφαιριστή, που βρίσκεται στην Αθήνα και θα έχει συνάντηση με τους ανθρώπους του Α.Ο. Δάφνης, να τους ανακοινώσει τις τελευταίες εξελίξεις.

Η ΕΠΙΣΤΡΟΦΗ στο «σπίτι» του

Είναι το πιο σημαντικό γεγονός για την νέα χρονιά, σύμφωνα με τον Λάκη Ζαχαρία

«Μετά την τιμωρία των οκτώ αγωνιστικών, από την προηγούμενη περίοδο επιστρέφουμε στη φυσική μας έδρα.

Αυτό είναι το πιο σημαντικό γεγονός για την ομάδα μου. Πιστεύω ότι θα μας βοηθήσει αρκετά ώστε να μπορέσουμε αναρριχηθούμε περισσότερο στον βαθμολογικό πίνακα και να παρουσιάσουμε μία καλύτερη εικόνα από αυτή που έχουμε φανερώσει μέχρι και σήμερα . Πρέπει επίσης τις ημέρες μέχρι την επανέναρξη του πρωταθλήματος να προετοιμαστούμε καταλληλα έτσι ώστε να μπούμε δυναμικά στο πρωτάθλημα αρχής γενομένης από το παιχνίδι των Καλυθιών, με αντίπαλο τον Ερμή, τον οποίο και θέλουμε κερδίσουμε». Με αυτά τα λόγια ο προπονητής του Ακουσίλαου Λάκης Ζαχαρίας έδωσε το «στίγμα» της ομάδας του για την νέα χρονιά.



Είναι το ποιο σημαντικό στοιχείο για την νέα χρονιά, σύμφωνα με των Λάκη Ζαχαρία

Σε αγωνιστικό επίπεδο, οι ποδοσφαιριστές της ομάδας των Φανών επέστρεψαν στις προπονήσεις την Τετάρτη, μετά τις γιορτές των Χριστουγέννων.

Το πρόγραμμα της προπόνησης εκτελέστηκε σε αρκετά έντονους ρυθμούς, και το βάρος έπεσε στην βελτίωση της φυσικής κατάστασης των ποδοσφαιριστών.

Η τελευταία προπόνηση πραγματοποιείται σήμερα το απόγευμα και στην συνέχεια οι ποδοσφαιριστές θα ξεκουραστούν το διήμερο που ακολουθεί.

Γίνεται βέβαια προσπάθεια από τους ανθρώπους του Ακουσίλαου σήμερα αντί για προπόνηση να πραγματοποιηθεί φιλικό παιχνίδι, χωρίς όμως μέχρι και χθες το απόγευμα να είχε βρεθεί αντίπαλος.

Ο τεχνικός του Ακουσίλαου Λάκης Ζαχαρίας αυτές τις μέρες δεν έχει στην διάθεση του, τους: Προβιά, Σημάνη , Τόδε, Λαμπριανό και Κουφομανώλη που βρίσκονται εκτός Ρόδου για τις γιορτές.

ΜΕ ΑΠΟΥΣΙΕΣ

Συνεχίζονται οι προπονήσεις στον Ευαγόρα

Με απόντες τους Κατσικογιάννη, Μαλισώβα που βρίσκονται εκτός Ρόδου, τον Θεωδόρου που είναι κλινήρης και τον Κουτσάγια που αντιμετωπίζει πρόβλημα τραυματισμού και θα εγχειριστεί στις αρχές του νέου έτους, συνεχίζονται οι προπονήσεις του Ευαγόρα.

Την Τρίτη πραγματοποιήθηκε η πρώτη προπόνηση των «πρασίνων» μετά το διήμερο ρεπό που χορήγησε ο προπονητής της ομάδας Γρηγόρης Σαρρής. Το πρόγραμμα επικεντρώθηκε στην φυσική κατάσταση. Την Πεμπτη δόθηκε και φιλικό παιχνίδι απέναντι στον Ζευς στο γήπεδο των Αγ. Αποστόλων. Ο Ευαγόρας επικράτησε με σκορ 2-0 με σκόρερ τους Φράγκο και Κοσμά. Την Κυριακή θα πραγματοποιηθεί ένα ακόμη φιλικό στο γήπεδο της Κρεμαστής με τον τοπικό Φοίβο, με την ακριβή ώρα διεξαγωγής να αποφασίζεται στις επόμενες μέρες.

Ο Σαρρής θέλει να διατηρήσει την καλή αγωνιστική κατάσταση των ποδοσφαιριστών του, έτσι ώστε η ομάδα του να παρουσιαστεί με το ίδιο καλό αγωνιστικό πρόσωπο που είχε πριν τις γιορτές, στην επανέναρξη του πρωταθλήματος.

Το τέλος του πρώτου γύρου θα βρει την ομάδα του Ευαγόρα να δοκιμάζεται στην έδρα του δευτέρου του βαθμολογικού πίνακα Αστέρα Παστίδας, και σε περίπτωση νίκης, θα βρεθεί «κοντά» στον πρωτοπόρο Ηρακλή Λάρδου.

ΑΣΚΗΣΕΙΣ ΤΑΚΤΙΚΗΣ ΚΑΙ ΔΙΠΛΟ

Στην τελευταία προπόνηση της Αναγέννησης Ν.Ρ. για την φετινή περίοδο

Χθες ολοκλήρωσε το πρόγραμμα των προπονήσεών της Αναγέννηση Ν.Ρ., στο γήπεδο των Αγ. Αποστόλων. Θα ακολουθήσει τριήμερο ρεπό για τους ποδοσφαιριστές της ομάδας λόγω της γιορτής της πρωτοχρονιάς.

Το πρόγραμμα της προπόνησης επικεντρώθηκε σε ασκήσεις τακτικής και προς το τέλος της πραγματοποιήθηκε οικογενειακό διπλό.

Ο προπονητής των «ερυθρόμαυρων» Γιώργος Καράμπης δεν είχε στην διάθεσή του τους Τσιαντούλα, Λιούρα που βρίσκονται εκτός Ρόδου για τις γιορτές, τον τραυματία Γεωργαλή καθώς και τον Μιχάλη Χατζηνικήτα του αναχώρησε για την Αθήνα για επαγγελματικούς λόγους.

Ο νεαρός προπονητής ελπίζει μετά την γιορτή της Πρωτοχρονιάς να έχει όλους τους ποδοσφαιριστές στην διάθεσή του, έτσι ώστε να προετοιμαστούν κατάλληλα για την δύσκολη συνέχεια του πρωταθλήματος.

Η επανέναρξη του πρωταθλήματος θα βρει την ομάδα της Αναγέννησης να δοκιμάζεται στην επικίνδυνη έδρα του Πετρώνα.

ΜΠΑΣΚΕΤ - ΛΟΙΠΑ ΑΘΛΗΜΑΤΑ

Α2 ΜΠΑΣΚΕΤ

ΔΥΟ ΤΑ ΠΡΟΒΛΗΜΑΤΑ

• Χαρτ και Πετροδημόπουλος αποτελούν τα προβλήματα του Ζευγώλη, ενόψει Τρικάλων • Προσπάθειες από το ιατρικό επιτελείο για να επιστρέψει το συντομότερο στα πάρκα ο Αμερικανός πλέι - μέικερ



Η αποθεραπεία του Τζάρετ Χαρτ και του Χρήστου Πετροδημόπουλου, ουσιαστικά απασχολούν τον Κολοσσό τις τελευταίες μέρες, με δεδομένο ότι οι «θαλασσί» απολαμβάνουν το τετραήμερο ρεπό που τους χορήγησε ο Γιώργος Ζευγώλης προκειμένου να ξεκουραστούν και να επιστρέψουν στο παρκέ του «Βενετοκλείου» στην 1η Ιανουαρίου.

Ο Χαρτ χθες έκανε νέα μαγνητική τομογραφία και τα νέα ουσιαστικά είναι ευχάριστα, αφού η κατάσταση του 26χρονου πόϊντ – γκαρντ έχει παρουσιάσει βελτίωση μετά τη θλάση που υπέστη στον δικέφαλο. Ο παίκτης του Κολοσσού σίγουρα θα μείνει εκτός επιλογών στα παιχνίδια με τα Τρίκαλα 2000 και τον Ηλυσιακό, ενώ το ιατρικό τιμ της ομάδας θα επιδιώξει να έχει έτοιμο τον Χαρτ για το εκτός έδρας ματς κόντρα στον Κ.Α.Ο. Δράμας. Ο ίδιος πάντως συνεχίζει να ακολουθεί ειδικό θεραπευτικό πρόγραμμα, ώστε να επιστρέψει το συντομότερο δυνατόν στα παρκέ.

Οσον αφορά τον Πετροδημόπουλο, στο Ρέθυμνο αγωνίστηκε έχοντας διάταση στους προσαγωγούς. Ο 26χρονος σέντερ του Κολοσσού τραυματίστηκε λίγο πριν το τέλος της προπόνησης την προηγούμενη Δευτέρα, όταν ένιωσε ένα «τσίμπημα» στους προσαγωγούς, σε προσπάθειά του να αναπτύξει ταχύτητα. Το ιατρικό επιτελείο του Κολοσσού του άναψε πράσινο φως για να παίξει στο Ρέθυμνο, έστω κι αν δεν ήταν απολύτως έτοιμος. Η κατάστασή του σε καμία περίπτωση δεν εμπνέει ανησυχία και ο Πετροδημόπουλος θα ξεκουραστεί αυτές τις μέρες ενώ στη συνέχεια θα τεθεί κανονικά στη διάθεση του Ζευγώλη.

Το νέο ραντεβού για τον Κολοσσό έχει προγραμματιστεί για την ερχόμενη Δευτέρα (7 μ.μ.) στο «Βενετόκλειο», οπότε και θα ξεκινήσει η προετοιμασία της ομάδας για το εκτός έδρας ματς στα Τρίκαλα. Οι «θαλασσί» το Σάββατο 6 Ιανουαρίου θα αντιμετωπίσουν τα Τρίκαλα 2000, στο πλαίσιο της 13ης αγωνιστικής για το πρωτάθλημα της Α2 Κατηγορίας, σε ένα παιχνίδι που θα διεξαχθεί κεκλεισμένων των θυρών, αφού η γηπεδούχος ομάδα τιμωρήθηκε απ' το μονομελές πρωτοβάθμιο δικαιοδοτικό όργανο της Ε.Ο.Κ. Η αποστολή του Κολοσσού θα ταξιδέψει το μεσημέρι της Παρασκευής για την Αθήνα και στη συνέχεια θα μεταβεί οδικώς στα Τρίκαλα. Στην επιστροφή οι Ροδίτες θα διανυκτερεύσουν και πάλι στην Αθήνα και θα επιστρέψουν στο νησί το μεσημέρι της μεθεπόμενης Κυριακής.

Τέλος τις επόμενες μέρες θα αποφασιστεί το μέρος, όπου ο Κολοσσός θα κόψει την πρωτοχρονιάτικη πίτα του.

ΠΡΟΣΚΛΗΣΗ

Το Διοικητικό Συμβούλιο του Σωματείου Αγ. Γεώργιος Μαλώνας προσκαλεί για μια αξέχαστη βραδυά με πλούσιο ***ΛΑΪΚΟ, ΝΗΣΙΩΤΙΚΟ ΚΑΙ ΚΡΗΤΙΚΟ ΓΛΕΝΤΙ*** με τον γνωστό καλλιτέχνη ***ΖΩΪΔΑΚΗ ΝΙΚΟΛΑΟ*** και όλο το επιτελείο του.

ΑΝΗΜΕΡΑ ΤΗΝ ΠΡΩΤΟΧΡΟΝΙΑ 01/01/2007 Στο ***ΔΙΟΝΥΣΙΟΝ PALACE ΑΦΑΝΤΟΥ***

Πλήρες μενού με ελεύθερη κατανάλωση ποτού
Είσοδος 30 ευρώ.
Πολλές εκπλήξεις – πλούσια λαχειαγορά
ΚΑΛΗ ΧΡΟΝΙΑ 2007 – ΧΡΟΝΙΑ ΠΟΛΛΑ

ISLAND GAMES

Στον δρόμο...η μασκότ



Στους δρόμους βγήκε ο Ροδήλιος, με την στήριξη της Master Media, προκειμένου να ενημερώσει μικρούς και μεγάλους για την διοργάνωση των Αγώνων NatWest Island Games XII Rhodes 2007.

Τον συναντάμε, συνήθως, στις στάσεις των λεωφορείων, να τριγυρνά στους δρόμους της πόλης – κι όχι μόνο.

Από το τέλος Νοεμβρίου μπήκε στη ζωή μας και συμβάλλει κι αυτός με το δικό του τρόπο στην ενημέρωση των πολιτών του νησιού μας για τους αγώνες που θα φιλοξενηθούν στην Ρόδο στις αρχές του καλοκαιριού.

ΝΕΕΣ ΚΑΤΕΥΘΥΝΣΕΙΣ

Η ΕΠΙΣΤΗΜΗ ΤΗΣ φυσικής κατάστασης

Οι παίκτες του ποδοσφαίρου εκτελούν όλα τα είδη εργασίας σε οριακές περιοχές ανάμεσα στην δύναμη, την ταχύτητα και την αντοχή: ταχυδύναμη, ταχύτητα αντοχής και δύναμη αντοχής.



Σταμάτης Κούρος
Προπονητής Ποδοσφαίρου

Ολες οι ποδοσφαιρικές ενέργειες βασίζονται στην εναρμογή. Η ευκαμψία είναι κατώτερης σημασίας για τους ποδοσφαιριστές. Δεν είναι σημαντική στην απόδοση αλλά ούτε είναι ολοκληρωτικά άσχετη.

Οι ποδοσφαιριστές χρησιμοποιούν την ενεργητική ευκαμψία στην διάρκεια ενός παιχνιδιού. Ετσι αυτοί πρέπει να εκτελούν δυναμικής παρά στατικής ευκαμψίας ασκήσεις κατά την διάρκεια των προπονητικών περιόδων.

Εάν ένας προπονητής επιθυμεί να βελτιώσει την ικανότητα απόδοσης των παικτών του, αυτός πρέπει να παρέχει την αρχή της επιβάρυνσης. Κατά τη διάρκεια των προπονητικών περιόδων απαιτείται από το σώμα να κάνει κάτι παραπάνω απ' ό,τι είναι συνηθισμένο να κάνει.

Οι βελτιώσεις στην ικανότητα απόδοσης κοστίζουν πολύ περισσότερο χρόνο και ενέργεια. Αυτό μερικές φορές αναφέρεται σαν την αρχή των μειωμένων επιστροφών. Αλλες προπονητικές αρχές που πρέπει να δοθούν έχουν σχέση με την συνέχεια και την εξειδίκευση της φυσικής κατάστασης.

• Κανόνες της προπόνησης ανοχής του γαλακτικού οξέος

Προπόνηση ανοχής του γαλακτικού οξέος

Ασκηση	Ανάπαυλα	Ενταση	Επαναλήψεις	
1α	30-120''	Οσο ο χρόνος της άσκησης	Σχεδόν μέγιστη	2-10
			Σχεδόν μέγιστη	2-10
1β	30-120''	Αερόβια προπόνηση χαμηλής έντασης διάρκεια 3 φορές της διάρκειας της άσκησης		

Προπόνηση παραγωγής του γαλακτικού οξέος

Ασκηση	Ανάπαυλα	Ενταση	Επαναλήψεις	
11α	20-40''	Μεγαλύτερη από 5 φορές του χρόνου της άσκησης	Σχεδόν μέγιστη	2-10
11β	20-40''	Χαμηλή ένταση διάρκειας 5 φορές της διάρκειας της άσκησης	Σχεδόν μέγιστη	2-10

Κατά την προπόνηση ανοχής του γαλακτικού οξέος προπονείται κυρίως η ικανότητα των μυών να ανέχονται τις μεγάλες ποσότητες του γαλακτικού οξέος. Η προπόνηση παραγωγής του γαλακτικού οξέος έχει σκοπό να βελτιώσει και να διατηρήσει την ικανότητα των μυών για γρήγορη ανάπτυξη μεγάλων ποσοτήτων ενέργειας κατά το διάστημα σχηματισμού του γαλακτικού οξέος και συγχρόνως να βελτιώσει την ικανότητα απομάκρυνσης του γαλακτικού οξέος μετά από μια σκληρή μυϊκή εργασία.

ΕΙΧΑΝ ΑΠΑΣΧΟΛΗΣΕΙ ΣΟΒΑΡΑ ΤΗΝ ΚΟΙΝΗ ΓΝΩΜΗ

2 ΣΟΒΑΡΕΣ ΥΠΟΘΕΣΕΙΣ ΝΑΡΚΩΤΙΚΩΝ ΣΤΟ 5ΜΕΛΕΣ ΕΦΕΤΕΙΟ ΔΩΔ/ΝΗΣΟΥ

Πώς έχει το ιστορικό και των δύο υποθέσεων

Δύο σοβαρές υποθέσεις ναρκωτικών, που προκάλεσαν θόρυβο στα Δωδεκάνησα, θα απασχολήσουν την συνεδρίαση του Πενταμελούς Εφετείου Δωδεκανήσου τον Ιανουάριο του 2006.

Στην πρώτη υπόθεση κατηγορούμενος για κατοχή κοκαΐνης συνολικού μικτού βάρους 992 γραμ. είναι ο Παντελής Δοντάς του Αντωνίου, κάτοικος Αφάντου Ρόδου, που καταδικάστηκε πρωτοδίκως σε ποινή κάθειρξης 12 ετών. Το πρωτόδικο δικαστήριο είχε κρίνει αθώο τον συγκατηγορούμενο του υπήκοο Αλβανίας.

Ο Δοντάς, βρέθηκε το μεσημέρι της Πέμπτης, 26 Μαΐου 2005, μετά από αιφνιδιαστικό έλεγχο στο εστιατόριό του στο Φαληράκι, να κατέχει σε ειδική κρύπτη στην ψευδοροφή της τουαλέτας 2 αυτοσχέδιες συσκευασίες από νάυλον και κολλητική ταινία που περιείχαν κοκαΐνη συνολικού μικτού βάρους 992 γραμ. και εντός του μπαρ μια ηλεκτρονική ζυγαριά ακριβείας.

Η μια συσκευασία περιείχε ειδικότερα καθαρή κοκαΐνη σε μορφή βράχου που φέρει σφραγίδα με την ένδειξη «μανιτάρι», ενώ η δεύτερη συσκευασία περιείχε κοκαΐνη που φέρεται να έχει υποστεί επεξεργασία, είναι δηλαδή μικρότερης καθαρότητας, και διαμορφωμένη σε «στικ» κιμωλίας.

Απολογούμενος ο Δοντάς κατέθεσε, ότι γνώρισε τον Αλβανό υπήκοο ο οποίος του δάνεισε χρήματα για να ανταπεξέλθει στις οικονομικές δυσκολίες που αντιμετώπιζε. Όπως κατέθεσε ο Αλβανός του δάνεισε 15.000 ευρώ και εκείνος του επέστρεψε 22.000 ευρώ. Ο Αλβανός όμως, όπως είπε, συνέχιζε να κρατά μια επιταγή και μια συναλλαγματική και τον εκβίαζε προκειμένου να διακινήσει την κοκαΐνη, για να του τις επιστρέψει.

Ισχυρίσθηκε ακόμα ότι την 22α Μαΐου 2005 συναντήθηκε με τον Αλβανό στην πλατεία του Αγίου Νικολάου, σε μια καφετέρια. Ο Αλβανός πήγε εκεί, όπως κατέθεσε, με το αυτοκίνητό του, ένα άσπρο SUBARU, και αφού συνομίλησαν για λίγο μετέβησαν με τα αυτοκίνητά τους στην περιοχή του Νεκροταφείου Ρόδου. Εκεί, όπως ισχυρίζεται, ο Αλβανός του άφησε στο κάθισμα του συνοδηγού μια τσάντα με ρούχα και 2 δέματα με κοκαΐνη. Ο Δοντάς ανέλαβε τότε, για να του επιστραφούν η επιταγή και η συναλλαγματική, να διακινήσει την κοκαΐνη.

Ο συγκατηγορούμενος του απολογούμενος αρνήθηκε κατηγορηματικά τα όσα του καταλόγισε ο Δοντάς. Υποστήριξε ακόμα ότι πριν από ένα χρόνο ο Δοντάς του είχε ζητήσει 18.000 ευρώ για να τα επενδύσει στο μαγαζί του και εκείνος του έδωσε ως εγγύηση μια επιταγή της Εθνικής ύψους 21.500 ευρώ στο όνομά του και μια συναλλαγματική αξίας 3.500 ευρώ. Τα χρήματα, όπως ισχυρίστηκε, τα παρέδωσε στον κ. Αν. Λούκουλο ο οποίος στη συνέχεια τα έδωσε στο Δοντά.

- Στο εδώλιο του ίδιου δικαστηρίου θα καθίσουν οι Γεώργιος Σαράντης του Σαράντη, 35 ετών, ιδιωτικός υπάλληλος που κρίθηκε ένοχος αγοράς, κατοχής και παραλαβής δέματος με ναρκωτικά και του επιβλήθηκε πρωτοδίκως ποινή κάθειρξης 6 ετών και χρηματική ποινή 3.000 ευρώ, Θεόδωρος Σκουλαριώτης του Γεωργίου 26 ετών, αρτοποιός και Σωτήρης Ζαβός του Αριστείδη 24 ετών, ιδιωτικός υπάλληλος που κρίθηκαν ένοχοι για συνέργια στην παραλαβή δέματος με ναρκωτικά και τους επιβλήθηκαν ποινές φυλάκισης 3 ετών με ανασταλτικό ως προς την έφεση αποτέλεσμα.

Οι ανωτέρω συνελήφθησαν από αστυνομικούς του Τμήματος Δίωξης Ναρκωτικών Ρόδου την 9η Σεπτεμβρίου 2005. Η επιχείρηση για τη σύλληψή τους, στήθηκε με διακρατική συνεργασία των αστυνομικών αρχών του Βελγίου και του Συντονιστικού Οργάνου Δίωξης Ναρκωτικών Ελλάδος.

Σύμφωνα με την δικογραφία που έχει σχηματιστεί άγνωστο άτομο που φέρεται να ονομάζεται «GLEN» και να έχει διαμείνει στο παρελθόν στην Κω απέστειλε από την Ολλανδία στην Κω μέσω Λιέγης δύο φακέλους που περιείχαν ναρκωτικά. Στο ένα δέμα χωρίς στοιχεία αποστολέα αναγραφόταν ως παραλήπτης κάποια Μαρία Αναστασίου που διέμενε δήθεν στην οδό Θεσσάλου στην Κω και στο δεύτερο ο Θεοφάνης Σκουλαριώτης.

Την 7η Σεπτεμβρίου 2005 κλιμάκιο αστυνομικών του Τμήματος Δίωξης Ναρκωτικών παρέλαβε στο αεροδρόμιο Ρόδου τους δύο φακέλους με τα ναρκωτικά και μετέβη στην Κω. Την επόμενη ημέρα ενημέρωσαν σχετικά με την ελεγχόμενη μεταφορά και παράδοση των ναρκωτικών αρμόδιο του Ταχυδρομείου της Κω και διαπίστωσαν ότι το δέμα με παραλήπτη την Μαρία Αναστασίου,



το είχε αναζητήσει την προηγούμενη ημέρα ο Σαράντης. Από το ταχυδρομείο της Κω εκδόθηκε ειδοποιητήριο με τα στοιχεία που αναγράφονταν στο δέμα και ο ταχυδρόμος το άφησε στην διεύθυνση. Στη συνέχεια μετέβησαν στην οικία του Σαράντη, τον συνέλαβαν και τον μετέφεραν στο ΤΑ Κω.

Ο ταχυδρόμος μετέβη στην συνέχεια στον φούρνο που εργάζεται ο Θεοφάνης Σκουλαριώτης και του παρέδωσε τον δεύτερο φάκελο που είχε εκδοθεί στο όνομά του. Λίγη ώρα αργότερα οι αστυνομικοί πραγματοποίησαν δεύτερη έφοδο και βρήκαν τον φάκελο πάνω σε έναν πάγκο.

Οι δύο φάκελοι αποσφραγίστηκαν παρουσία των δύο συλληφθέντων στο ΤΑ Κω και διαπιστώθηκε ότι σε αυτόν που παρέλαβε η μητέρα του Σαράντη υπήρχαν σε συσκευασίες ψηφιακών δίσκων CD 875 δισκία ecstasy με λογότυπο το δελφίνι, ποσότητα 5 γρ. σκόνης από τριμμένα δισκία ecstasy που αναλογούν σε 25 δισκία και κοκαΐνη βάρους 7,5 γρ. ενώ σε αυτόν που παρέλαβε ο Θεοφάνης Σκουλαριώτης βρέθηκαν σε ίδιες συσκευασίες 733 δισκία ecstasy με το ίδιο λογότυπο και κοκαΐνη βάρους 5,3 γρ.

ΣΕ ΠΑΣΧΟΝΤΕΣ ΣΥΜΠΟΛΙΤΕΣ ΜΑΣ

ΔΟΘΗΚΕ ΧΘΕΣ ΤΟ ΜΕΣΗΜΕΡΙ

το «γεύμα της αγάπης»

Προσφορά των ΑΦΩΝ Κατσιμπράκη

Όπως κάθε χρόνο, τις παραμονές της Πρωτοχρονιάς, έτσι και χθες δόθηκε από τον Δημοτικό Οργανισμό Πρόνοιας του Δήμου Ροδίων το «γεύμα της αγάπης» για τους πάσχοντες και οικονομικά ασθενέστερους δημότες που δεν έχουν τη δυνατότητα να συμμετέχουν με τις οικογένειές τους στα λαμπερά ρεβεγιόν.

Το «γεύμα της αγάπης» δόθηκε στο γνωστό εστιατόριο «Τέσσερις Εποχές» στην Παλιά Πόλη, και ήταν προσφορά των αδελφών Κώστα και Γιάννη Κατσιμπράκη, ιδιοκτητών του εστιατορίου και της γνωστής ταβέρνας «Αλέξης».

Περισσότερα από διακόσια άτομα γεύθηκαν το «μενού» που ετοίμασαν για χάρη τους οι ιδιοκτήτες και το προσωπικό του εστιατορίου, ήπιαν παραδοσιακά ροδίτικα κρασιά και ούζο και στο τέλος χόρεψαν υπό τους ήχους της ορχήστρας που προσκλήθηκε για την περίσταση.

Να σημειωθεί ότι τους άπορους συμπολίτες μας τίμησε με την παρουσία του ο νέος δήμαρχος κ. Χατζής Χατζηευθυμίου ο οποίος παρέμεινε μέχρι αργά το απόγευμα και διασκέδασε μαζί τους.

Τον κ. Χατζηευθυμίου συνόδευαν οι δημοτικοί σύμβουλοι κ.κ. Γιάννης Γιαννακάκης, Αντώνης Αλαχούζος, Λάρης Καραγιάννης, Γιάννης Τσαγκάρης, Βασίλης Κουγιός και υπηρεσιακοί παράγοντες του Δήμου που είχαν την ευθύνη για την επιτυχία της εκδήλωσης.

Συγκινημένοι οι απλοί άνθρωποι που στα πρόσωπά τους αποτυπώνεται η άλλη όψη της Ρόδου, η όψη της φτώχειας και της ανέχειας, ευχαρίστησαν ιδιαίτερα τον κ. Χατζηευθυμίου για την τιμή που τους έκανε ευχόμενοι να'ναι καλά και να έχει μια λαμπρή θητεία στον Δήμο.

Ο τελευταίος σε σύντομο χαιρετισμό που απηύθυνε τους διαβεβαίωσε ότι θα βρίσκεται πάντοτε κοντά τους, ότι οι πόρτες του Δήμου και των υπηρεσιών του θα είναι πάντα ανοιχτές γι' αυτούς και ότι η αναβάθμιση των λαϊκών συνοικιών είναι μια βασική επιδίωξη και στόχος της νέας δημοτικής αρχής.



Με το υγραέριο

Οικονομία

μεγαλύτερη

από 50%

Το υγραέριο μπορεί να χρησιμοποιηθεί για τη θέρμανση και την παροχή ζεστού νερού σε όλο το σπίτι. Το υγραέριο σε φιάλες αποτελεί την ιδανικότερη και οικονομικότερη πηγή ενέργειας για οικιακές χρήσεις όπως μαγείρεμα,ψήσιμο κτλ.

RODOGAZ
...συμφέρει

2° χλμ. Λεωφόρου Ρόδου - Καλλιθέας - Τηλ.: 22410 62649

add

ΙΑΤΡΙΚΗ ΑΝΑΚΟΙΝΩΣΗ

Μαιευτική & Γυναικολογική Κλινική
ΚΑΡΑΓΙΑΝΝΗ
"Ο Αγιος Ελευθέριος"

Η κλινική Καραγιάννη «Ο Αγιος Ελευθέριος» ανακοινώνει ότι από την 1η Ιανουαρίου 2007 διακόπτει τη συνεργασία της με τους ιατρούς:

- **Ευθυμίου Θεόδωρο**
- **Μανωλικάκη Γεώργιο**
- **Φωτεινό Γεώργιο**

Συνεχίζει δε την συνεργασία της με όλους τους άλλους ελεύθερους επαγγελματίες, χειρούργους γυναικολόγους – μαιευτήρες ιατρούς.
Πληροφορίες, επικοινωνία: τηλ 22410-28003, 22410-27650

Η διοίκηση της κλινικής

ACE
The helpful place.

Είμαστε η 3η μεγαλύτερη παγκοσμίως εμπορική εταιρεία στον χώρο πολυκαταστημάτων και D.I.Y με περισσότερα από 5.500 καταστήματα σε 72 χώρες. Στα καταστήματα μας μπορείτε να βρείτε είδη κηπουρικής, ηλεκτρολογικό υλικό, ηλεκτρικά είδη, υδραυλικά- είδη μπάνιου, χρώματα, εργαλεία, έπιπλα, είδη σπιτιού, καθαριστικά, αξεσουάρ αυτοκίνητου και για να μην πολυλογούμε πάνω από 75,000 κωδικούς προϊόντων για τον ιδιώτη και τον επαγγελματία.
Για το κατάστημα μας στην Ρόδο ζητάμε:

1) <u>Υπεύθυνος καταστήματος. Κωδ (ΥΚΑ)</u>

Αντίστοιχη προϋπηρεσία 3-5 ετών
Ηλικία 25-40 ετών
Απόφοιτος ΑΕΙ - ΤΕΙ
Γνώση Αγγλικών
Γνώση Η/Υ
Ικανότητα επικοινωνίας & οργάνωσης
Ομαδικό πνεύμα, άνεση στις επαγγελματικές σχέσεις, υπευθυνότητα, αυτονομία, εργατικότητα

2) <u>Πωλητές Κωδ (ΠΩΑ)</u>

Απόφοιτοι Λυκείου
Ευγενικοί
Ηλικία 20-30 ετών
Ευχέρεια στην επικοινωνία
Γνώση Αγγλικών
Γνώση Η/Υ

Με μεγάλη χαρά θα δεχθούμε την αίτηση σας στο κατάστημα μας ACE ('Εις) Διευθ: Ηλία Βενέζη, Ηλιούπολη Ρόδος δίπλα από το κατάστημα MAXI DIA ή στην ηλεκτρονική διεύθυνση info@acehardware.gr
Αιτήσεις δεκτές έως <u>15–Ιαν- 2007</u>

ΑΠΟΦΑΣΗ ΣτΕ ΓΙΑ ΑΔΙΚΑΙΟΛΟΓΗΤΕΣ ΚΩΛΥΣΙΕΡΓΙΕΣ

ΑΚΥΡΩΝΟΝΤΑΙ ΟΛΕΣ ΟΙ ΑΠΑΛΛΟΤΡΙΩΣΕΙΣ

όταν καθυστερούν τα έργα

Ανοίγει ο δρόμος για μεγάλες ανατροπές στο ιδιοκτησιακό καθεστώς



Με ακύρωση απειλούνται όλες οι απαλλοτριώσεις ακινήτων, εφόσον το Δημόσιο, οι ΟΤΑ κ.λπ. καθυστερούν αδικαιολόγητα την εκτέλεση των έργων χάριν των οποίων κηρύχθηκαν απαλλοτριωτέες διάφορες εκτάσεις, σύμφωνα με απόφαση του ΣτΕ που υποχρεώνει το υπουργείο Οικονομίας να ανακαλέσει την απαλλοτρίωση έκτασης 197 στρεμμάτων στον νομό Ηλείας, που θα αξιοποιούνταν για τις ανάγκες στρατιωτικού και πολιτικού αεροδρομίου στην Ανδραβίδα.

ΔΙΠΛΗ ΑΠΟΖΗΜΙΩΣΗ. «Μπλοκάροντας» ουσιαστικά την επέκταση του αεροδρομίου, το Ανώτατο Δικαστήριο έκρινε ότι το Δημόσιο αδράνησε αδικαιολόγητα επί μια 20ετία, δεσμεύοντας τις ακίνητες περιουσίες των ιδιοκτητών, κατά παράβαση του Συντάγματος, χωρίς να προχωρήσει στο παραμικρό έργο. Και ανοίγει γενικότερα τον δρόμο για μεγάλες ανατροπές στο ιδιοκτησιακό καθεστώς ή στην υποχρέωση καταβολής διπλής αποζημίωσης.

Με ένα σκεπτικό που αφορά όλους τους ιδιοκτήτες απαλλοτριωμένων ακινήτων σε όλη τη χώρα, το ΣτΕ επισημαίνει (3191/06) ότι ο πρόσφατος Κώδικας Αναγκαστικών Απαλλοτριώσεων Ακινήτων (ΚΑΑΑ) που κυρώθηκε με τον ν.2882/01, δεν προβλέπει κάποιο χρονικό περιορισμό για τη συντέλεση της απαλλοτρίωσης ούτε την υποχρέωση του κράτους να προχωρήσει στην ανάκλησή της, όταν υποβληθεί σχετικό αίτημα από ιδιοκτήτες ακινήτων.

Ωστόσο, το Ανώτατο Δικαστήριο δέχθηκε ότι για να θεωρηθεί ο ΚΑΑΑ, σύμφωνος με τις συνταγματικές διατάξεις που προστατεύουν την ιδιοκτησία, πρέπει να ερμηνευθεί ότι δεν έχει αποκλειστεί η υποχρέωση του κράτους να άρει την απαλλοτρίωση όποτε η διοίκηση αλλάξει γνώμη και αποφασίζει να μην εκτελέσει κάποιο έργο, για το οποίο κήρυξε την απαλλοτρίωση. Επίσης, το ΣτΕ έκρινε ότι δεν αποκλείεται η υποχρέωση του κράτους να την ανακαλέσει και στην περίπτωση που έχει παρέλθει ένα μακρό χρονικό διάστημα, που θεωρείται ότι έχει ξεπεράσει κάποια εύλογα όρια. Αν και δεν προσδιορίζεται ποιο μπορεί να είναι αυτό το εύλογο χρονικό όριο, η νομολογία του ΣτΕ έχει δεχθεί ότι η μη συντέλεση απαλλοτρίωσης εντός μιας θετίας, μπορεί να οδηγήσει στην ακύρωσή της. Στη συγκεκριμένη υπόθεση με αποφάσεις των υπουργών Αμυνας και Οικονομικών επί δικτατορίας κηρύχθηκε στις 24-7-1973 αναγκαστική απαλλοτρίωση για τις ανάγκες του στρατιωτικού αεροδρορμίου Ανδραβίδας και κατατέθηκε η προσδιοσθείσα αποζημίωση στο Ταμείο Παρακαταθηκών και Δανείων.

ΑΡΣΗ. Μόλις συμπληρώθηκαν 20 χρόνια, οι ιδιοκτήτες των ακινήτων ζήτησαν την άρση της απαλλοτρίωσης, γιατί δεν είχε πραγματοποιηθεί ο σκοπός της για μεγάλο διάστημα, αλλά το αίτημά τους απέρριψε στις 30-7-03 η διευθύντρια δημόσιας περιουσίας του υπουργείου Οικονομικών, υποστηρίζοντας ότι η έκταση εξακολουθεί να είναι αναγκαία για την εκπλήρωση δημόσιου σκοπού, δηλαδή την ανάπτυξη στρατιωτικού και πολιτικού αεροδρομίου.

ΣΥΝΕΡΓΑΣΙΑ CARNIVA ΚΑΙ TUI:

Δύο κολοσσοί ενώνουν τις δυνάμεις τους

Η Carnival Corporation και η TUI AG αποφάσισαν να συνεργαστούν και να δημιουργήσουν μία joint venture εταιρία προκειμένου από κοινού να λειτουργήσουν και να αναπτύξουν δύο φίρμες κρουαζιέρων (cruise brands)- την ήδη υπάρχουσα AIDA του ομίλου της Carnival και αυτή που δημιουργεί η TUI - οι οποίες αμφότερες έχουν σχεδιαστεί για τη γερμανόφωνη αγορά.

Η **AIDA**, θυγατρική εταιρία του ομίλου Costa Crociere S.p.A., με τη δημιουργία και εφαρμογή του **"club resort"** στοχεύει σε νεότερους και πιο ενεργητικούς επιβάτες. Η AIDA επί του παρόντος λειτουργεί 4 κρουαζιερόπλοια, ενώ έχει 4 ακόμη κρουαζιερόπλοια υπό κατασκευή στα γερμανικά ναυπηγεία Meyer We, τα οποία αναμένεται να παραδοθούν μεταξύ 2007 και 2010.

Όπως ορίζεται στη συμφωνία των δύο ομίλων, η νέα φίρμα **TUI Cruises** θα αναπτυχθεί στοχεύοντας σε ένα διαφορετικό τμήμα της γερμανικής αγοράς κρουαζιέρας. Το πρώτο κρουαζιερόπλοιο της TUI με δυναμικότητα **3.000 κρεβάτια, αναμένεται να παραδοθεί την άνοιξη του 2010**.

Η νέα joint venture εταιρία θα είναι κάτω από την επίβλεψη του **Pier Luigi Foschi**, προέδρου και διευθύνοντος συμβούλου της Costa Crociere ,μέλους του ομίλου της Carnival. Πρόεδρος στη νέα joint venture εταιρία θα αναλάβει ο **Michael Thamm**, σημερινός πρόεδρος της AIDA Cruises, που εδρεύει στην πόλη Ρόστοκ (Rostock).

Ακολούθως με τα συμφωνηθέντα, η TUI αρχικά θα αγοράσει το **5%** των μετοχών της νέας joint venture εταιρίας το 2007, ενώ προβλέπεται να αγοράσει ακόμη ένα ποσοστό 20% το 2010. Για τους σκοπούς αυτής της συναλλαγής, η οποία θα έχει ολοκληρωθεί στο πρώτο δμηνο του 2007, οι δραστηριότητες της AIDA Cruises εκτιμήθηκαν στα **1,9 δισ. Ευρώ** για τη συμπερίληψή της στη joint venture εταιρία, η οποία θα ιδρυθεί με κεφάλαιο **600 εκατ. ευρώ**. Το ποσό της αγοράς των μετοχών θα καταβάλλεται στην Carnival με μετρητά, σε κάθε συναλλαγή και θα βασίζεται σε καθαρή αξία(μετά φόρων) **1,3 δισ. Ευρώ**. Όταν το 2007 γίνει η αγορά του αρχικού ποσοστού 5%, η Carnival αναμένεται να αποκομίσει προ φόρων κέρδη περίπου 60 εκατ. ευρώ, ενώ ανάλογου ύψους θα είναι και τα κέρδη της όταν η TUI εξαγοράσει το επιπλέον ποσοστό **20% το 2010**.

"Η TUI είναι μία έμπειρη και υψηλού επιπέδου εταιρία με ποικιλία δραστηριοτήτων στον ευρωπαϊκό τουριστικό και ταξιδιωτικό τομέα, ιδιαίτερα στη Γερμανία. Συνδυάζοντας τη δύναμη της TUI με την τεράστια εμπειρία της Carnival στην κατασκευή και διαχείριση κρουαζιερόπλοιων, δημιουργούμε μία εξαιρετική πλατφόρμα λειτουργίας στη ταχέως αναπτυσσόμενη αγορά κρουαζιέρας της Γερμανίας", ανέφερε ο **Micky Arison** πρόεδρος και διευθύνων σύμβουλος της Carnival.

Από την πλευρά του ο διευθύνων σύμβουλος της TUI A.G. Dr. **Michael Frenzel** πρόσθεσε ότι *"με την AIDA Cruises η Carnival λειτουργεί ένα επιτυχές και κερδοφόρο μοντέλο στη γερμανική αγορά κρουαζιέρας. Με την είσοδό μας στη νέα joint venture εταιρία και επωφελούμενη από την τεράστια εμπειρία της Carnival, ετοιμαζόμαστε να `ρίξουμε` την TUI Cruises στο νερό. Μαζί AIDA και TUI Cruises θα παρέχουν ιδανικές προσφορές σε περισσότερους δυνητικούς πελάτες σε αυτόν τον υψηλού εμπορικού ενδιαφέροντος τομέα"*.

Σημειώνεται ότι γενικός αντιπρόσωπος στην Ελλάδα της Costa Crociere που έχει θυγατρική εταιρία την AIDA, είναι το γραφείο **Travelway**.



έτοιμοι για ΚΤΕΟ;
τώρα ΚΤΕΟ σε 25 λεπτά!
Ιδιωτικό ΚΤΕΟ Ρόδου
για ραντεβού..22410 67677
ανοιχτά απογεύματα και σάββατο, όλα τα παράβολα αγοράζονται στο ΚΤΕΟ
AUTOVISION
ΠΡΟΓΡΑΜΜΑ ΠΡΟΣΚΛΗΣΗΣ ΟΧΗΜΑΤΩΝ Ν. ΔΩΔ/ΣΟΥ
!!!! - Τον Νοέμβριο ΡΟΗ 4501 εώς 6500
- Τον Δεκέμβριο ΡΟΗ 6501 εώς ΡΟΗ 8500
Η ΜΗ ΔΙΕΝΕΡΓΕΙΑ ΤΕΧΝΙΚΟΥ ΕΛΕΓΧΟΥ ΤΟΥ ΟΧΗΜΑΤΟΣ ΣΑΣ (ΚΤΕΟ) ΜΕΣΑ ΣΤΙΣ ΠΡΟΘΕΣΜΙΕΣ, ΑΠΟΤΕΛΕΙ ΠΑΡΑΒΑΣΗ (ΚΟΚ 86) ΚΑΙ ΤΙΜΩΡΕΙΤΑΙ ΑΠΟ ΤΙΣ ΑΡΧΕΣ ΜΕ ΠΡΟΣΤΙΜΟ 334 ΕΥΡΩ ΚΑΙ ΑΦΑΙΡΕΣΗ ΠΙΝΑΚΙΔΩΝ

ΤΟ NEO FORD S-MAX

ΑΝΕΤΟ, ΔΥΝΑΜΙΚΟ ΚΑΙ ΑΣΦΑΛΕΣ

Το νέο S-MAX είναι ένα ακόμα νέο μοντέλο στο προϊοντικό χαρτοφυλάκιο της Ford Ευρώπης. Μοιράζεται πολλά χαρακτηριστικά άνεσης, δυναμικής συμπεριφοράς και ασφάλειας με το «αδερφάκι» του, το νέο Ford Galaxy



Ωστόσο, η 5+2 διάταξη καθισμάτων του, το χαρακτηριστικό στιλ και ο συνδυασμός του με τον 5-κύλινδρο κινητήρα 220 PS Duratec του Focus ST, σηματοδοτεί το σπορ χαρακτήρα του.

ΤΟ ΕΞΩΤΕΡΙΚΟ

Το εμπρός τμήμα του νέου Ford S-MAX χαρακτηρίζεται από το ιδιαίτερα γωνιώδες ρύγχος και τους δυναμικούς προβολείς που του χαρίζουν μία δυναμική εμφάνιση. Τα φώτα ομίχλης τοποθετούνται αρκετά εσωτερικά και ψηλά στον εμπρός προφυλακτήρα, για σπορ εμφάνιση. Το Ford S-MAX διατίθεται κατόπιν παραγγελίας με το Προσαρμοζόμενο Σύστημα Εμπρός Φώτων της Ford - Adaptive Front Light System (AFLS), το οποίο είναι η μία από τις επιλογές φωτισμού. Το AFLS χρησιμοποιεί οικονομικούς λαμπτήρες αλογόνου που περιστρέφονται ανάλογα με τη γωνία του τιμονιού - σε μία γωνία μέχρι 12 μοίρες - για βελτιωμένη ορατότητα στις στροφές στους επαρχιακούς δρόμους. Με τις ανώτερες εκδόσεις, διατίθεται προαιρετικά ένα σύστημα προσαρμοζόμενου Εμπρόσθιου Φωτισμού Bi-Xenon Adaptive Front Lighting (AFL) που περιλαμβάνει πρόσθετα στατικά φώτα στροφών και επιπλέον αυτόματη ρύθμιση δέσμης και σύστημα πλύσης προβολέων. Μία λεπτή άνω μάσκα συμπληρώνεται από ένα μεγάλο, ανάστροφο τραπεζοειδές κάτω από το χώρο της πινακίδας κυκλοφορίας. Αυτό ειναι η υπογραφή της Ford και προσθέτει ένα επιθετικό στοιχείο στην εμφάνιση του εμπρός τμήματος.

ΗΧΟΣΥΣΤΗΜΑΤΑ

Το Ford S-MAX διατίθεται κατόπιν παραγγελίας με μία μεγάλη ποικιλία ηχοσυστημάτων και συστημάτων επικοινωνίας, ενώ τα χειριστήρια στο τιμόνι για το σύστημα HMI προσφέρουν τον απόλυτο έλεγχο στον οδηγό. ανάλογα με την αγορά και την έκδοση, υπάρχει η δυνατότητα επιλογής στερεοφωνικών ραδιοκασετόφωνων ή radio/CD player, ακόμα και ενός 6-CD autochanger. Τοποθετούνται οκτώ ηχεία υψηλής ποιότητας. Ενα προαιρετικό σύστημα multimedia DVD διατίθεται επίσης κατόπιν παραγγελίας. Αυτό περιλαμβάνει ένα DVD player που τοποθετείται κάτω από το κάθισμα του συνοδηγού, δύο οθόνες LCD ενσωματωμένες στο πίσω τμήμα των προσκέφαλων των εμπρός καθισμάτων, ένα τηλεχειριστήριο υπερύθρων και δύο ζευγάρια ακουστικών υπερύθρων.

ΕΚΔΟΣΕΙΣ S-MAX

Το νέο Ford S-MAX διατίθεται σε τρεις εκδόσεις, Core, Trend και Titanium. Αν και βασική, η έκδοση Core του S-MAX, δεν υστερεί σε εξοπλισμό. Προσφέροντας όλα τα απαραίτητα, μεταξύ των οποίων το νέο FoldFlatSystem της Ford και ένα αναβαθμισμένο Intelligent Protection System, το μοντέλο S-MAX Core θα προσελκύσει πελάτες με ευαισθησία σε θέματα κόστους, προερχόμενους ίσως από μία παραδοσιακή κατηγορία sedan ή wagon. Η έκδοση Trend φέρει μελετημένο εξοπλισμό για να αντιπροσωπεύει μία άριστη σχέση αξίας/τιμής, και θα συγκεντρώσει το μεγαλύτερο όγκο πωλήσεων στη νέα σειρά. Στάνταρ χαρακτηριστικά όπως το σύστημα κλιματισμού EATC και τα σπορ καθίσματα θα αποτελέσουν στοιχεία διαφοροποίησής του από τον ανταγωνισμό. Στην κορυφή της γκάμας, η έκδοση Titanium προσφέρει την αίσθηση της υψηλής τεχνολογίας.

ΑΠΟΘΗΚΕΥΤΙΚΟΙ ΧΩΡΟΙ

Ενα ακόμα βασικό στοιχείο του S-MAX είναι οι αποθηκευτικοί χώροι του εσωτερικού. Ερευνες έχουν δείξει ότι ένας αντιπροσωπευτικός πελάτης αποθηκεύει 20 διαφορετικά πράγματα μέσα σε ένα αυτοκίνητο, όπως CD, κλειδιά, γυαλιά. Το νέο S-MAX προσφέρει πλούσιο και λογικά κατανεμημένο χώρο με 26 διαφορετικούς αποθηκευτικούς χώρους. Η Ford δεν ήθελε απλά και μόνο να ικανοποιήσει τις προσδοκίες των πελατών για τους αποθηκευτικούς χώρους. Στόχος της ήταν να προσφέρει πρόσθετη λειτουργικότητα και υψηλή ποιότητα κατασκευής. Συνολικά, οι αποθηκευτικές δυνατότητες του S-MAX ανέρχονται σε 90 λίτρα.



ΤΟ ΕΣΩΤΕΡΙΚΟ



Το μοντέλο χαρακτηρίζεται από ευελιξία με όλα τα καθίσματα στο αυτοκίνητο. Ενα χαρακτηριστικο νέο για την κατηγορία είναι το Fort FoldFlatSystem (FFS). Τα καθίσματα της δεύτερης σειράς και τα καθίσματα της προαιρετικής, τρίτης σειράς δεν χρειάζεται να αφαιρούνται από το αυτοκίνητο για να απελευθερώσουν πρόσθετο χώρο αποσκευών. Τα καθίσματα αναδιπλώνονται ατομικά για τη δημιουργία ενός επίπεδου πατώματος, ενώ προσφέρονται 32 δυνατοί συνδυασμοί, μέσω μιας εύκολης διαδικασίας.

Στο S-MAX, διατίθεται μία προαιρετική, τρίτη σειρά καθισμάτων, που το μετατρέπουν σε 5+2θέσιο. Η τρίτη σειρά καθισμάτων του S-Max είναι κατάλληλη για επιβάτες ύψους μέχρι 1,80 m.



Υ/Γ ΑΙΓΛΗ

ΑΠΟ 07/12/06 ΕΩΣ 24/12/06

ΔΕΥΤΕΡΑ			ΤΡΙΤΗ			ΤΕΤΑΡΤΗ			ΠΕΜΠΤΗ			ΠΑΡΑΣΚΕΥΗ			ΣΑΒΒΑΤΟ			ΚΥΡΙΑΚΗ *		
ΑΠΟ	ΩΡΑ		ΑΠΟ	ΩΡΑ		ΑΠΟ	ΩΡΑ		ΑΠΟ	ΩΡΑ		ΑΠΟ	ΩΡΑ		ΑΠΟ	ΩΡΑ		ΑΠΟ	ΩΡΑ	
	ΑΦ	ΑΝ		ΑΦ	ΑΝ		ΑΦ	ΑΝ		ΑΦ	ΑΝ		ΑΦ	ΑΝ		ΑΦ	ΑΝ		ΑΦ	ΑΝ
ΣΥΜΗ		08.30	ΣΥΜΗ		08.30	ΡΟΔΟ		15.00	ΣΥΜΗ		08.30	ΣΥΜΗ		08.30	ΣΥΜΗ		07.30	ΣΥΜΗ		07.30
ΡΟΔΟ	09.30	15.00	ΡΟΔΟ	09.30	Δ	ΣΥΜΗ	16.00	Δ	ΡΟΔΟ	09.30	15.00	ΡΟΔΟ	09.30	15.00	ΡΟΔΟ	08.30	09.00	ΡΟΔΟ	08.30	09.00
ΣΥΜΗ	16.00	Δ							ΣΥΜΗ	16.00	Δ	ΣΥΜΗ	16.00	Δ	ΣΥΜΗ	10.00	10.30	ΠΑΝ/ΤΗ	10.00	11.30
															ΝΤΑΤΣΑ	11.00	14.15	ΣΥΜΗ	12.00	14.00
															ΣΥΜΗ	14.45	15.00	ΡΟΔΟ	15.00	15.30
															ΡΟΔΟ	16.00	16.05	ΣΥΜΗ	16.30	Δ
															ΣΥΜΗ	17.00	Δ			

* ΤΗΝ ΚΥΡΙΑΚΗ 17/12/06 ΤΟ Υ/Γ ΑΙΓΛΗ ΘΑ ΑΝΑΧΩΡΗΣΕΙ ΑΠΟ ΡΟΔΟ ΓΙΑ ΣΥΜΗ ΣΤΙΣ 17:00 ΑΝΤΙ ΣΤΙΣ 15:30.

ΑΠΟ 25/12/06 ΕΩΣ 31/12/06

ΔΕΥΤΕΡΑ **			ΤΡΙΤΗ			ΤΕΤΑΡΤΗ			ΠΕΜΠΤΗ			ΠΑΡΑΣΚΕΥΗ			ΣΑΒΒΑΤΟ			ΚΥΡΙΑΚΗ		
ΑΠΟ	ΩΡΑ		ΑΠΟ	ΩΡΑ		ΑΠΟ	ΩΡΑ		ΑΠΟ	ΩΡΑ		ΑΠΟ	ΩΡΑ		ΑΠΟ	ΩΡΑ		ΑΠΟ	ΩΡΑ	
	ΑΦ	ΑΝ		ΑΦ	ΑΝ		ΑΦ	ΑΝ		ΑΦ	ΑΝ		ΑΦ	ΑΝ		ΑΦ	ΑΝ		ΑΦ	ΑΝ
ΣΥΜΗ		08.30	ΣΥΜΗ		08.30	ΡΟΔΟ		15.00	ΣΥΜΗ		08.30	ΣΥΜΗ		08.30	ΣΥΜΗ		08.30	ΠΑΡΑΜΟΝΗ ΣΤΟ ΛΙΜΑΝΙ ΤΗΣ ΣΥΜΗΣ		
ΡΟΔΟ	09.30	15.00	ΡΟΔΟ	09.30	Δ	ΣΥΜΗ	16.00	Δ	ΡΟΔΟ	09.30	15.00	ΡΟΔΟ	09.30	15.00	ΡΟΔΟ	09.30	15.00			
ΣΥΜΗ	16.00	Δ							ΣΥΜΗ	16.00	Δ	ΣΥΜΗ	16.00	Δ	ΣΥΜΗ	16.00	Δ			

* *ΤΟ ΔΡΟΜΟΛΟΓΙΟ ΣΤΙΣ 25/12/06 (ΧΡΙΣΤΟΥΓΕΝΝΑ) ΘΑ ΕΙΝΑΙ ΑΝΕΚΤΕΛΕΣΤΟ.

Ε/Γ - Ο/Γ ΠΡΩΤΕΥΣ

ΑΠΟ 09/12/06 ΕΩΣ 31/12/06

ΔΕΥΤΕΡΑ			ΤΡΙΤΗ			ΤΕΤΑΡΤΗ			ΠΕΜΠΤΗ			ΠΑΡΑΣΚΕΥΗ			ΣΑΒΒΑΤΟ			ΚΥΡΙΑΚΗ		
ΑΠΟ	ΩΡΑ		ΑΠΟ	ΩΡΑ		ΑΠΟ	ΩΡΑ		ΑΠΟ	ΩΡΑ		ΑΠΟ	ΩΡΑ		ΑΠΟ	ΩΡΑ		ΑΠΟ	ΩΡΑ	
	ΑΦ	ΑΝ		ΑΦ	ΑΝ		ΑΦ	ΑΝ		ΑΦ	ΑΝ		ΑΦ	ΑΝ		ΑΦ	ΑΝ		ΑΦ	ΑΝ
ΠΑΡΑΜΟΝΗ ΣΤΟ ΛΙΜΑΝΙ ΤΗΣ ΡΟΔΟΥ			ΡΟΔΟ		08.45	ΣΥΜΗ		07.00	ΚΑΛ/ΝΟ		04.30	ΡΟΔΟ		12.00	ΚΩ		06.00	ΠΑΡΑΜΟΝΗ ΣΤΟ ΛΙΜΑΝΙ ΤΗΣ ΡΟΔΟΥ		
			ΚΑΣΤ/ΖΟ	13.15	13.30	ΡΟΔΟ	08.40	12.00	ΚΩ	05.30	06.00	ΣΥΜΗ	13.40	13.50	ΝΙΣΥΡΟ	07.30	07.45			
			ΡΟΔΟ	18.15	18.45	ΣΥΜΗ	13.40	13.50	ΝΙΣΥΡΟ	07.30	07.45	ΤΗΛΟ	16.00	16.15	ΤΗΛΟ	09.00	09.15			
			ΣΥΜΗ	20.25	Δ	ΤΗΛΟ	16.00	16.15	ΤΗΛΟ	09.00	09.15	ΝΙΣΥΡΟ	17.30	17.45	ΣΥΜΗ	11.15	11.35			
						ΝΙΣΥΡΟ	17.30	17.45	ΣΥΜΗ	11.15	11.35	ΚΩ	19.15	Δ	ΡΟΔΟ	13.15	14.00			
						ΚΩ	19.15	19.30	ΡΟΔΟ	13.15	14.00				ΚΑΣΤ/ΖΟ	18.40	18.50			
						ΚΑΛ/ΝΟ	20.35	Δ	ΚΑΣΤ/ΖΟ	18.40	18.50				ΡΟΔΟ	23.30	Δ			
									ΡΟΔΟ	23.30	Δ									

Τα δρομολόγια μπορούν να τροποποιηθούν λόγω εκτάκτων συγκοινωνιακών αναγκών ή καιρικών συνθηκών.
Παρακαλούμε πριν ταξιδέψετε επικοινωνήστε με την Εταιρία:
Γραφείο Σύμης :Τηλ.2246071444 Fax 2246071373
Γραφείο Ρόδου:Τηλ.2241037769 Fax.2241034493
ΚΡΑΤΗΣΕΙΣ ΕΙΣΙΤΗΡΙΩΝ ΚΑΙ ΜΕΣΩ INTERNET: www.anes.gr

ΑΝΕΣ
ΑΝΩΝΥΜΗ ΝΑΥΤΙΛΙΑΚΗ ΕΤΑΙΡΙΑ ΣΥΜΗΣ

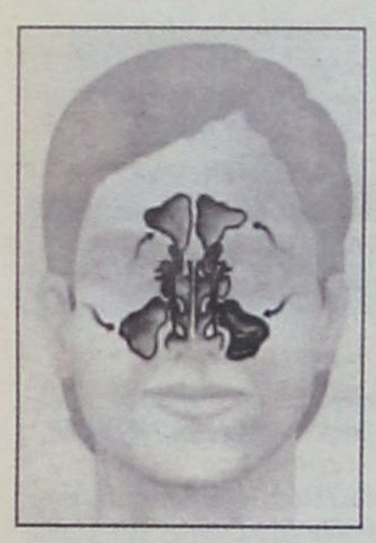

»» ΩΤΟΡΙΝΟΛΑΡΥΓΓΟΛΟΓΙΚΑ/

Γράφει ο ***ΝΙΚΟΛΑΟΣ ΜΑΡΑΓΚΟΣ****, Καθηγητής Ωτορινολαρυγγολογίας Πανεπιστημίου Mainz Γερμανίας, διευθυντής Κέντρου Ωτορινολαρυγγολογίας, Χειρουργικής Κεφαλής και Τραχήλου,* ***«Ευρωκλινικής Αθηνών»****,* ***www.orlcenter.gr***

ΙΓΜΟΡΙΤΙΔΑ, ΤΩΡΑ ΤΟΝ ΧΕΙΜΩΝΑ...

Τους χειμερινούς μήνες παρατηρείται έξαρση στις οξείες λιμώξεις του ανώτερου αναπνευστικού, οι οποίες επηρεάζουν και τη ρινική λειτουργία με τη μορφή του κοινού κρυολογήματος. Εχουμε υπερπαραγωγή βλέννας στη μύτη και στα παραρρίνια, με καταρροή και οίδημα του βλεννογόνου, που φράζει τα στόμιά τους προς τη ρινικη κοιλότητα, με αποτέλεσμα τη συγκέντρωση βλέννας σ' αυτά, πράγμα που προκαλεί πόνο στην περιοχή της αντίστοιχης κοιλότητας, μπορεί να διαπυηθεί ή και να προκαλέσει επιπλοκές, αν δεν παροχετευτεί εγκαίρως.

Γύρω από τη μύτη υπάρχουν πολλές κοιλότητες, οι παραρρίνιες κοιλότητες, ενώ ο πολύς κόσμος ξέρει απ' αυτές μόνο τα ιγμόρεια. Οι κοιλότητες αυτές έχουν σκοπό να παράγουν βλέννα, ώστε να υγραίνουν τη μύτη, στην οποία παροχετεύουν μέσω στενών καναλιών.

Πράγματι τους χειμωνιάτικους μήνες έχουμε έξαρση στις οξείες λοιμώξεις του ανώτερου αναπνευστικού, οι οποίες επηρεάζουν και τη ρινική λειτουργία με τη μορφή του κοινού κρυολογήματος. Εχουμε υπερπαραγωγή βλέννας στη μύτη και στα παραρρίνια, με καταρροή και οίδημα του βλεννογόνου, που φράζει τα στόμιά τους προς τη ρινική κοιλότητα, με αποτέλεσμα τη συγκέντρωση βλέννας υπό πίεση μέσα σ' αυτά. Αυτό προκαλεί πόνο στην περιοχή της αντίστοιχης κοιλότητας, μπορεί να διαπυηθεί ή και να προκαλέσει επιπλοκές, αν δεν παροχετευτεί εγκαίρως. Η θεραπεία είναι πάντα συντηρητική κι έχει σκοπό να αποσυμφορήσει εγκαίρως τη μύτη και να ρευστοποιήσει τη βλέννα που έχει συγκεντρωθεί στα παραρρίνια, ώστε να παροχετευτεί δια της φυσικής οδού προς τη μύτη.

Υπάρχει περίπτωση αυτό να μην έχει αποτέλεσμα. Στην περίπτωση αυτή συνεχίζεται ο έντονος πονοκέφαλος στην αντίστοιχη περιοχή και ο άρρωστος ανεβάζει και πυρετό. Τότε χρειάζεται και κάλυψη με κατάλληλο αντιβιοτικό για επαρκές χρονικό διάστημα. Αν ο πονοκέφαλος ταλαιπωρεί τον ασθενή, μπορεί να χρειαστεί παρακέντηση και πλύση των ιγμορείων, αφού προηγουμένως επιβεβαιωθεί το πρόβλημα με μια ακτινογραφία παραρρινίων. Αν εμφανιστούν επιπλοκές, τότε μπορεί να χρειαστεί και άμεση χειρουργική επέμβαση.

Αν το συγκεντρωμένο μέσα στα παραρρίνια πύον δεν βρει διέξοδο προς τα έξω, μπορεί να επεκταθεί προς τα μέσα σε γειτονικούς ιστούς. Ευτυχώς, αυτό στην εποχή μας, με τη χρήση σωστών αντιβιοτικών και αποσυμφορητικών, έχει γίνει πολύ σπάνιο. Ιδιαίτερα επικίνδυνη είναι η επέκταση προς την κοιλότητα του ματιού (οφθαλμικός κόγχος) με οίδημα των βλεφάρων, εξόφθαλμο, δυσκολία και πόνο στην κίνηση του ματιού ή και διαταραχή στην όραση, αλλά και η επέκταση προς τις μήνιγγες, με αποτέλεσμα τη ρινογενή μηνιγγίτιδα. Στις σπάνιες αυτές περιπτώσεις είναι απαραίτητες η επιβεβαίωση της διάγνωσης με αξονική τομογραφία ή και άλλες εργαστηριακές εξετάσεις και η άμεση χειρουργική επέμβαση. Αυτό γίνεται στις περισσότερες περιπτώσεις μέσα από τη μύτη και χωρίς ορατές τομές (ενδοσκοπικά – ενδορινικά).

Υπάρχουν κάποιοι παράγοντες που προδιαθέτουν για παραρρινοκολπίτιδες ή επιπλοκές. Ολα ξεκινούν από την υπερπαραγωγή βλέννας ή τη δυσκολία στην παροχέτευση της βλέννας από τα παραρρίνια προς τη μύτη. Ετσι, οποιαδήποτε ανωμαλία προκαλεί στένωση στη μύτη προδιαθέτει σε φλεγμονές των παραρρινίων και σε επιπλοκές. Πιο συνηθισμένες τέτοιες ανωμαλίες είναι η σκολίωση του ρινικού διαφράγματος, η έντονη υπερπλασία των ρινικών κογχών, η αλλεργική ρινίτιδα ή η ρινική πολυποδίαση. Στις περιπτώσεις αυτές έχουμε υποτροπιάζουσα οξεία παραρρινοκολπίτιδα ή χρόνια παραρρινοκολπίτιδα με εξάρσεις και υφέσεις. Αφού εκτιμηθεί η ρινική λειτουργία από τον ειδικό, μπορεί να χρειαστεί

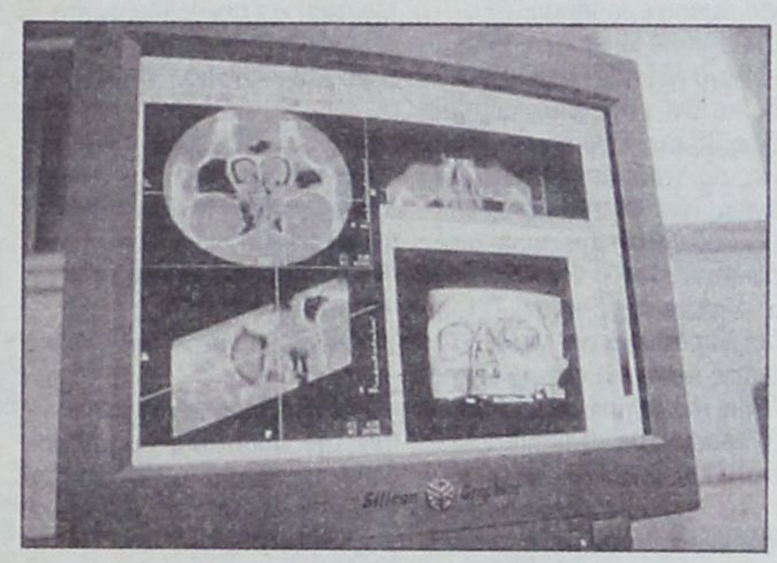

επέμβαση στο ρινικό διάφραγμα ή και στις ρινικές κόγχες, ώστε να αποφευχθούν μελλοντικές υποτροπές και επιπλοκές.

Η μορφή και η βαρύτητα μιας χρόνιας παραρρινοκολπίτιδας ποικίλλει από έναν αθώο κυστικό πολύποδα στο ιγμόρειο μέχρι την εκτεταμένη πολυποδίαση όλων των κοιλοτήτων. Αντίστοιχα ποικίλλουν και τα συμπτώματα από μια επίμονη οπισθορινική έκκριση, χρόνιο ερεθισμό του ανώτερου αναπνευστικού με βήχα και απόχρεμψη, δευτεροπαθείς φλεγμονώδεις αλλοιώσεις στον λάρυγγα, παροδική ή μόνιμη διαταραχή της όσφρησης, πονοκεφάλους και φυσικά δυσκολία στη ρινική αναπνοή.

Πολύ συχνά υποβόσκουν μια αλλεργική προδιάθεση, δυσανεξία στην ασπιρίνη ή μυκητιασική φλεγμονή, οι οποίες αν δεν αντιμετωπιστούν, προκαλούν υποτροπές της πολυποδίασης. Για τον λόγο αυτόν η διαγνωστική και η θεραπεία της χρόνιας παραρρινοκολπίτιδας πρέπει να είναι πολυδιάστατη και όχι μόνο χειρουργική.

Πολύτιμη, αν όχι απαραίτητη, είναι η αξονική τομογραφία, ώστε να εκτιμηθούν η βαρύτητα και η εντόπιση της νόσου, διότι στη μύτη βλέπουμε συνήθως τους πολύποδες, που είναι μόνον η κορυφή του παγόβουνου. Κάθε πολύποδας στη μύτη πρέπει να ελέγχεται, διότι υπάρχουν διεισδυτικοί πολύποδες ή εκτεθειμένοι σε κίνδυνο καρκίνου των ιγμορείων, ο οποίος είναι σήμερα αναγνωρισμένη πλέον επαγγελματική νόσος. Πρέπει λοιπόν να αποφεύγουν την εισπνοή βλαβερών ουσιών χρησιμοποιώντας συστηματικά μάσκα και να επισκέπτονται εγκαίρως τον ειδικό σε περίπτωση δυσχέρειας της ρινικής αναπνοής ή υποτροπιάζουσας αιμορραγίας από τη μύτη.



Η πολυποειδής παραρρινοκολπίτιδα αντιμετωπίζεται πάντα συνδυασμένα, χειρουργικά και συντηρητικά. Σήμερα, γνωρίζουμε τη σημασία της διεύρυνσης των στενών σημείων (χειρουργική του ισθμού), ώστε οι παλιότερες ριζικές επεμβάσεις έχουν καταργηθεί. Ολα γίνονται ενδοσκοπικά – μικροσκοπικά μέσα από τη μύτη (χειρουργική κλειδαρότρυπας), χωρίς εξωτερικές τομές ή ουλές. Αυτό απαιτεί βέβαια εμπειρία και καλή εκπαίδευση του χειρουργού, ώστε να μην τραυματιστούν γειτονικά ευγενή όργανα, όπως το μάτι και η μήνιγγα, αλλά είναι πιο αποτελεσματικές μέθοδοι και με γρήγορη ανάρρωση. Η μετεγχειρητική φροντίδα είναι εξίσου σημαντική και μακροχρόνια. Περιλαμβάνει τοπικές πλύσεις με αλατόνερο, μηχανικό καθαρισμό μέχρι να ολοκληρωθεί η επούλωση, κορτιζονούχα σπρέι αλλά και βραχεία αντιαλλεργική – αντιφλεγμονώδη αγωγή, ώστε να μειωθεί ο κίνδυνος υποτροπής.

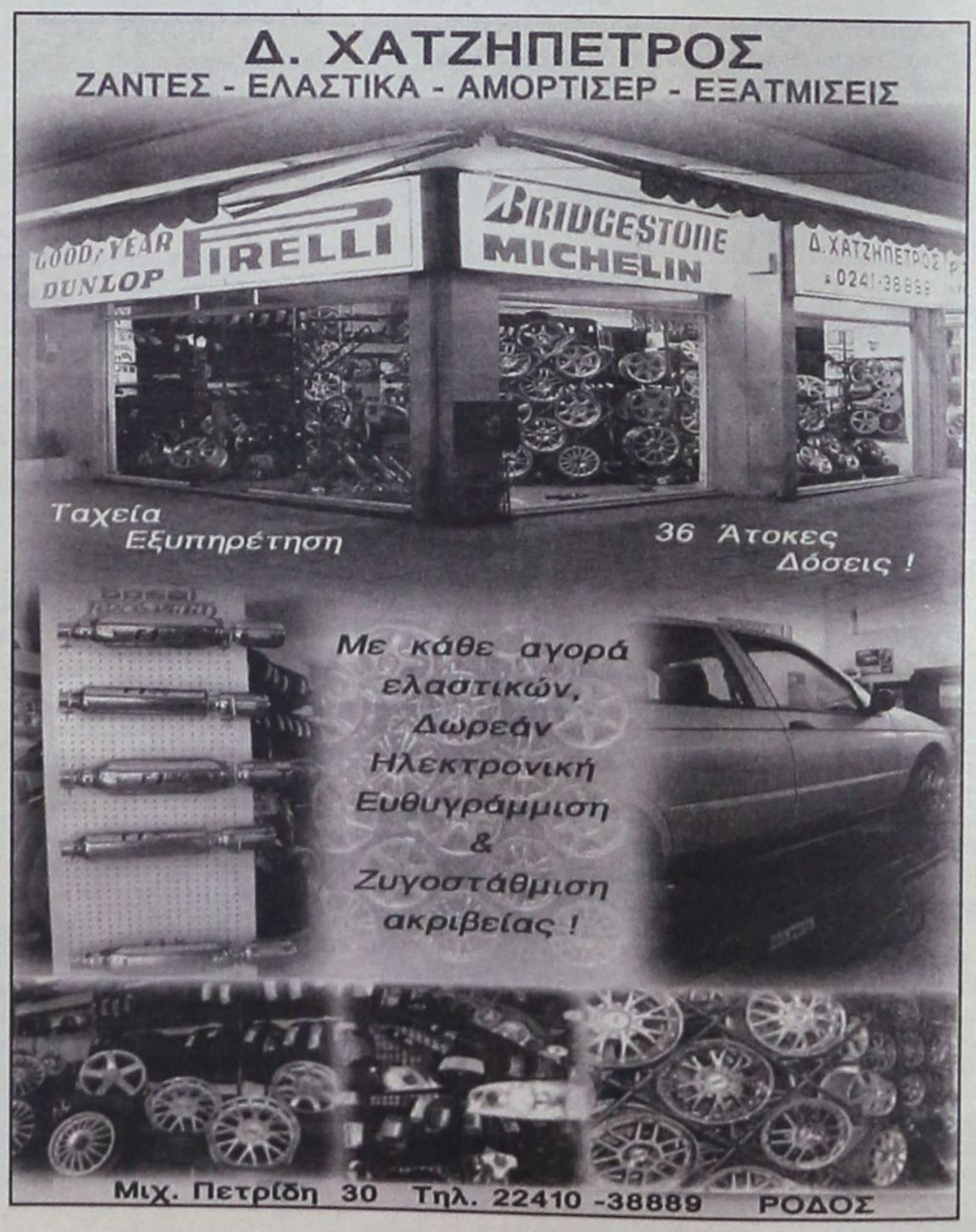

Μικρές αγγελίες

ΕΝΟΙΚΙΑΣΕΙΣ

ΕΝΟΙΚΙΑΖΕΤΑΙ: Ανακαινισμένο υπόγειο κατάστημα επί της Κολοκοτρώνη 136 για οποιαδήποτε επαγγελματική χρήση. Δ/νση απέναντι από του Σωτηράκη, τις αντιπροσωπείες. Τηλ. 22410-27863.

ΕΝΟΙΚΙΑΖΕΤΑΙ δωμάτιο επιπλωμένο με κουζίνα-μπάνιο-αυλή στο κέντρο της πόλης στην οδό Καρπάθου 17 Πληροφορίες: Κα Φράνσις Νιοτή, Τηλ: 22410 27600, Κιν. 6944618757

ΕΝΟΙΚΙΑΖΕΤΑΙ ισόγειο διαμέρισμα 90 τ.μ. επί της οδού Αισχίνη στην περιοχή Ανάληψη της πόλεως Ρόδου. Πληροφορίες στο τηλέφωνο 6972833922.

ΕΝΟΙΚΙΑΖΕΤΑΙ ισόγειο διαμέρισμα δύο δωματίων 50 τ.μ. με αυλή στην οδό Ι. Πολέμη στα Ασγούρου με ενοίκιο 250 €. Πληροφορίες τηλ. 64731-27707

ΡΟΔΙΝΙ Πωλείται σε υπό ανέγερση 3όροφη οικοδομή (ετοιμοπαράδοτο 12/07) σε αδιέξοδο δρόμο,διαμέρισμα 2ου ορόφου λουξ κατασκευής, 77μ2 με 2 υπνοδωμάτια, μεγάλο ενιαίο χώρο κουζίνας-τραπεζαρίας, με αυτόνομη θέρμανση και απεριόριστη θέα από ιδιώτη σε τιμή ευκαιρίας Τηλ 6947434464

ΕΝΟΙΚΙΑΖΕΤΑΙ: Διαμέρισμα 120 τ.μ. στην οδό Δημ. Θέμελη 83 Β' Όροφος Κατάλληλο για γραφεία - Επαγγελματική Στέγη Τηλ.: 22410 - 32315

ΕΝΟΙΚΙΑΖΕΤΑΙ πολυτελής γκαρσονιέρα ισογείου με αυτόνομη είσοδο δύο χώρων πλήρως επιπλωμένη 42 τ.μ. αποτελούμενη από κουζίνα και σαλόνι ενιαία - υπνοδωμάτιο - μπάνιο και βεράντες. Στην περιοχή Αραπάκι - Παρθενόπης 18. Πληρ. Τηλ.: 22410 - 30507 και Κινητό: 6944209883 κ. Θόδωρος

ΕΝΟΙΚΙΑΖΟΝΤΑΙ πλήρως επιπλωμένες γκαρσονιέρες με μπαλκόνι και χωρίς στην οδό Κυρά της Ρω 13 - Ροδίνι. Τιμή ευκαιρίας. Τηλέφωνο επικοινωνίας 2241074762, και κινητό 6947078287 από τις 08:00 - 15:00 και 18:00 - 22:00.

ΕΝΟΙΚΙΑΖΕΤΑΙ διαμέρισμα Β' ορόφου 120 τ.μ., 4 δωματίων, κουζίνας, 2 λουτρών και αποθήκης, με κεντρική θέρμανση, που βρίσκεται στην Ρόδο επί της οδού Δημητρίου Θέμελη 83, κατάλληλο για κατοικία ή επαγγελματική στέγη, τηλ. 2241035544 - 2241032315.

ΕΝΟΙΚΙΑΖΕΤΑΙ κατάστημα 35 τ.μ. με πατάρι επί της οδού Γ. Παπανικολάου (απέναντι από το Καζίνο). Πληρ. τηλ. 2241027497 κινητό 6942405309

ΕΝΟΙΚΙΑΖΕΤΑΙ εξοχική κατοικία αποτελούμενη από τρία υπνοδωμάτια, σαλόνι, κουζίνα κ.λπ. βοηθητικούς χώρους αρίστης κατασκευής με ηλιακό θερμοσίφωνο και καλοριφέρ και πάρκινγκ επί της λεωφόρου Ρόδου - Λίνδου αρ. 92 κοντά στο γκολφ Αφάντου, 400 μ. από τη θάλασσα. Πληροφ. Τηλ. 22410-33774, 22410-34123 κιν. 6948528799

ΕΝΟΙΚΙΑΖΕΤΑΙ οικία τριών δωματίων, 70 τ.μ. περίπου, στην περιοχή Αραπάκι, οδός Παρθενόπης αρ. 6, σε πολύ καλή τιμή. Πληροφορίες στα τηλέφωνα 2241025314, κινητά 6944790272.

ΕΝΟΙΚΙΑΖΕΤΑΙ
γκαρσονιέρα επιπλωμένη στην οδό Σουλίου.
Πληρ. κ. Ρένα
τηλ. 6937343297

ΕΝΟΙΚΙΑΖΕΤΑΙ δυάρι επιπλωμένο επί της Σουλίου 6. Τιμή 400 ευρώ. Πληρ. Τηλ. 6972893818 κ. Ρένα

ΑΥΤΟΚΙΝΗΤΑ

ΠΩΛΕΙΤΑΙ αυτοκίνητο KIA SPORTAGE δίλιτρο 2002. Σκούρο μπλε δερμάτινο σαλόνι. Air condition full extra σε πολύ καλή κατάσταση 13.000 €. Τηλ. 6948585999

ΠΩΛΕΙΤΑΙ μοτοσικλέτα μάρκας Honda Valadero, μαύρου χρώματος, μοντέλο 2005. Πληροφορίες: Τηλ. 6937241064

ΠΩΛΕΙΤΑΙ OPEL CORSA 1.200cc μοντέλο τέλος του 1997 σε τιμή ευκαιρίας. **Πληροφορίες κ. Μιχάλη 3.300 ευρώ Τηλ. όλες τις ώρες 6948888880 - 6947999939**

ΠΩΛΕΙΤΑΙ Παπί HONDA INNOVA 125 5.000 χλμ. ολοκαίνουργιο 4 μηνών τηλ. 6932090167

ΤΕΧΝΙΚΗ ΚΑΤΑΣΚΕΥΑΣΤΙΚΗ ΕΤΑΙΡΕΙΑ ζητά:

1) Σχεδιάστρια με γνώσεις χειρισμού του AUTOCAD ή ARCHICAD, COREL, PHOTOSHOP, EXCEL & WORD, για άμεση πρόσληψη.
2) Πολιτικό Μηχανικό ή Μηχανολόγο ΑΕΙ ή ΤΕΙ με 5ετή τουλάχιστον εμπειρία, ηλικίας έως 35 ετών με εκπληρωμένες τις στρατιωτικές υποχρεώσεις, για στελέχωση μελετητικού γραφείου της ανωτέρω εταιρείας.
3) Μηχανολόγο ΑΕΙ ή ΤΕΙ με 5ετή προϋπηρεσία για Συντηρητής σε όμιλο εταιρειών με έδρα την Κρητηνία.
Πληροφορίες στο τηλ. 2241-0-60170, 08:30-16:00.

ΠΩΛΕΙΤΑΙ Πεζώ 205 (1993), πρώτο χέρι χωρίς πρόβλημα και με πρόσφατο τεχν. έλεγχο της Υπηρεσίας Συγκοινωνιών.
Τιμή 2200 ευρώ.
Πληρ. 22410-21221 ή 6944654725

ΖΗΤΟΥΝ ΠΡΟΣΩΠΙΚΟ

Ζητείται πεπειραμένη κομμώτρια και μανικιουρίστα. Τηλ. 34834

«ΓΡΑΜΜΑΤΕΑΣ ζητείται για υπ/μα Ρόδου, με εμπειρία σε ασφαλιστικό γραφείο ή πρακτορείο, Η/Υ, έως 30 ετών Βιογραφικά στο Fax: 2310492485»

ΖΗΤΕΙΤΑΙ ΑΝΤΙΠΡΟΣΩΠΟΣ
Ζητείται αντιπρόσωπος για διανομή και διακίνηση τουριστικών καρτών (καρτ - ποστάλ) και ημερολογίων για τη Ρόδο.
Τηλ. 210-7757554

ΖΗΤΕΙΤΑΙ
«Τεχνική εταιρεία ζητά άτομο για τη στελέχωση γραμματείας.
Απαραίτητες προϋποθέσεις:
- Προϋπηρεσία
- Γνώση ηλεκτρονικού υπολογιστή
- Γνώση Αγγλικής γλώσσας
Για την αποστολή βιογραφικών και όποια πληροφορία επικοινωνήστε στο τηλέφωνο 2241070950
Υπεύθυνος κ. Περιφεράκης Θ.

Από το εστιατόριο **«ΚΟΝΤΙΚΙ»** ζητείται καθαρίστρια.
Πληροφορίες τηλ. 22410 20302.

Από εστιατόριο στο Ζέφυρος, ζητείται σερβιτόρος για εργασία όλο το χρόνο.
Πληροφορίες τηλέφωνο 6975536030.

ΖΗΤΕΙΤΑΙ. Από εμπορικό κατάστημα πώλησης έτοιμων ενδυμάτων ζητείται πωλήτρια. Πληρ. τηλ. 70401 ή 70402

ΖΗΤΕΙΤΑΙ κυρία ως οικιακή βοηθός σε σπίτι με παιδιά κατά προτίμηση Ελληνίδα. Συστάσεις απαραίτητες. Πληρ. τηλ. 6944 202409

ΖΗΤΕΙΤΑΙ βρεφονηπιαγωγός για παιδικό σταθμό στην πόλη της Ρόδου. Πλήρης απασχόληση, ικανοποιητικός μισθός συν Ι.Κ.Α. Τυχόν προϋπηρεσία θα ληφθεί υπόψιν. Πληροφ. Τηλ. 22410-39739, 6972007352.

ΑΠΟ ΕΣΤΙΑΤΟΡΙΟ ΣΤΟ ΖΕΦΥΡΟΣ, ζητείται σερβιτόρος για εργασία όλο το χρόνο, πληροφορίες τηλ. 6975536030.

ΑΛΥΣΙΔΑ internet café στην Ρόδο ζητεί νέες και νέους από 18 έως 28 ετών με ευχάριστη διάθεση εργασίας, σε μοναδικά διαμορφωμένο όμορφο περιβάλλον, για την θέση υποδοχής και τμήματος εξυπηρέτησης πελατών. Απαραίτητα: γνώσεις Η/Υ και Αγγλικών, τηλ. επικοιν. 6948202789 ή αποστολή βιογραφικού στο e-mail: internet@xsolutions.gr

HARMONY RESORTS

Έχοντας σαν αρχή
τη συνεχή αναβάθμιση της παροχής υπηρεσιών ποιότητος
και την ανάλογη στελέχωση με άρτια εκπαιδευμένο προσωπικό,
το ξενοδοχείο **Rodos Palladium** αναζητά συνεργασία με:

ΠΡΟΪΣΤΑΜΕΝΟ ΣΥΝΤΗΡΗΣΗΣ

IT SPECIALIST

ΣΥΝΤΗΡΗΤΗ ΗΛΕΚΤΡΟΛΟΓΟ

ΥΠΑΛΛΗΛΟΥΣ ΥΠΟΔΟΧΗΣ

ΚΑΜΑΡΙΕΡΕΣ

ΣΕΡΒΙΤΟΡΟΥΣ Α & Β

ΑΡΤΟΠΟΙΟ Α

ΧΑΣΑΠΗ Β

ΜΑΓΕΙΡΟΥΣ Α & Β

ΜΑΓΕΙΡΟΥΣ Γ (Ζεστή & Κρύα)

Οι κατάλληλοι υποψήφιοι θα πρέπει να διαθέτουν αντίστοιχα με την ειδικότητα τους πτυχία και ικανή εμπειρία.

Οι ενδιαφερόμενοι παρακαλούνται να καταθέσουν το βιογραφικό, ή την αίτηση τους στο ξενοδοχείο Rodos Palladium υπ' όψην των κ.κ. Δάνα ή Κουπάδη

Τηλέφωνο επικοινωνίας: 22410 57300
Fax: 22410 86617 • E-mail: rpgm@rodospalladium.gr

RODOS PALLADIUM HOTEL
Sun Beach Resort Complex

ΖΗΤΕΙΤΑΙ ΟΡΘΟΓΡΑΦΟΣ

Ζητείται άτομο που να γνωρίζει αποδεδειγμένα καλή ορθογραφία (σημ: θα προτιμηθούν συνταξιούχοι εκπαιδευτικοί), για μόνιμη απογευματινή απασχόληση (διόρθωση κειμένων). Τυχόν προϋπηρεσία στο αντικείμενο θα ληφθεί σοβαρά υπόψη.

Πληρ. Τηλ. 2241076655,
ώρες γραφείου.

ΠΩΛΟΥΝΤΑΙ

1) Πωλείται PLAYSTATION 2 καινούργιο με chip 200 ευρώ.
2) Τοποθέτηση chip σε PLAYSTATION 2 εγγυημένα 100 ευρώ.
Δώρο sport τιμονιέρα με πεταλιέρα - κιβώτιο ταχυτήτων.
Παραλαβή παράδοση δωρεάν.

BLUE RAY TECH

Κέντρο επισκευής και αναβάθμισης παιχνιδομηχανών.

Απαικτες τιμές στα περιφερειακά.
Τηλ. 2310202283.

ΔΙΑΦΟΡΑ

ΧΑΘΗΚΕ κυνηγετικό σκυλί γένους θηλυκού στο όνομα Σάρα χρώματος κανελλί και στην μύτη άσπρο με λουρί στο λαιμό, στην περιοχή Σκιάδι. Ο ευρών αμοιφθήσεται Τηλ. 22410 35283 κιν. 6944435744 κ. Χρύσανθος Καλήγερος

ΠΩΛΕΙΤΑΙ επαγγελματικός χώρος υπόγειος 178 τ.μ. Κατάλληλο και για κατοικία. Τηλ. 210-2835963. 6946559539 και 6938363184

ΠΩΛΕΙΤΑΙ εξοπλισμός χρυσοχοείου, λόγω ανακαίνισης καταστήματος στην τιμή των 1.500 ευρώ. Πληροφορίες στα τηλέφωνα 2241025314, κινητά 6944790272.

ΠΩΛΕΙΤΑΙ air condition τοίχου, 42άρι, δύο ετών, μάρκας CARRIER, στην τιμή των 1.500 ευρώ, λόγω ανακαίνισης καταστήματος. Πληροφορίες στα τηλέφωνα 2241025314, κινητά 6944790272.

ΠΩΛΗΣΕΙΣ ΑΚΙΝΗΤΩΝ

ΠΩΛΕΙΤΑΙ στο Ροδίνι σε υπό ανέγερση 3όροφη οικοδομή (ετοιμοπαράδοτο 12/07) σε αδιέξοδο δρόμο, διαμέρισμα 2ου ορόφου λουξ κατασκευής, 77 τ.μ. με 2 υπνοδωμάτια, μεγάλο ενιαίο χώρο κουζίνας – τραπεζαρίας, με αυτόνομη θέρμανση και απεριόριστη θέα από ιδιώτη σε τιμή ευκαιρίας τηλ. 6947434464

ΠΩΛΕΙΤΑΙ οικόπεδο 719τ.μ. προς 450 € το τ.μ. περιοχή Ροδοπούλα. Νέο σχέδιο πόλεως. Πληροφορίες 6936179069 κα Κάντακα Κλεάνθη.

ΠΩΛΕΙΤΑΙ διαμέρισμα 86 τ.μ. 140.000 € περιοχή Καρακόνερο. Πληροφορίες 6936179069 κα Κάντακα Κλεάνθη

ΠΩΛΕΙΤΑΙ
διαμέρισμα τριάρι ανακαινισμένο πλήρως προ 15ετίας, επί της οδού Κέννεντυ στον τρίτο όροφο με θέα τη θάλασσα, τζάκι και ηλιακό θερμοσίφωνο. Πληρ. Τηλ: 22410 28050 και 6936400311

ΜΑΘΗΜΑΤΑ

ΠΑΡΑΔΟΣΗ ΜΑΘΗΜΑΤΩΝ ΜΑΘΗΜΑΤΑ ΠΑΝΕΛΛΗΝΙΩΝ ΤΕΧΝΟΛΟΓΙΚΗΣ ΚΑΤΕΥΘΥΝΣΗΣ
1. Ανάπτυξη εφαρμογών σε προγραμματιστικό περιβάλλον.
2. Αρχές οργάνωσης και διοίκησης επιχειρήσεων.
Ολιγομελή τμήματα.
Πτυχιούχος Master Πληροφορικής και διοίκησης.
Τηλέφωνο επικοινωνίας: 6944685289

Παραδίδονται μαθήματα από φοιτήτρια του Παιδαγωγικού σε μαθητές του δημοτικού. Πληροφορίες: 6934059731

ΖΗΤΕΙΤΑΙ καθηγητής ή καθηγήτρια γνώστης Ισπανικής και Ιταλικής γλώσσας για ιδιαίτερα μαθήματα. Τηλ.: 6942672041

ΠΑΡΑΔΙΔΟΝΤΑΙ ιδιαίτερα μαθήματα σε μαθητές του Δημοτικού από έμπειρη δασκάλα. Τηλ. 6974501741

ΠΑΡΑΔΙΔΟΝΤΑΙ ιδιαίτερα μαθήματα σε μαθητές Δημοτικού σχολείου από έμπειρη φιλόλογο, πτυχιούχο Αριστοτελείου Παν/μίου Θεσ/νίκης. Τηλ. 6945855298

ΠΑΡΑΔΙΔΟΝΤΑΙ
ιδιαίτερα μαθήματα σε μαθητές του Δημοτικού από Δασκάλα.
Τηλέφωνο:
6932323122

ΜΑΘΕΤΕ ΡΩΣΙΚΑ! Παραδίδονται μαθήματα Ρωσικής γλώσσας από μέλος του Συλλόγου Καθηγητών Ρωσικής Φιλολογίας, με χρήση νέας αποτελεσματικής μεθοδολογίας. Πληροφορίες: Τηλ. 6978195931

ΠΑΡΑΔΙΔΟΝΤΑΙ μαθήματα Εμπ. Εφαρμογών (Singular Manager, Eurofasma, Unisoft Εσοδα-Εξοδα, ΚΕΠΥΟ, ΚΕΦΑΛΑΙΟ, κ.λ.π., Πληροφορικής & Αγγλικών με χρήση πολυμέσων όλων των επιπέδων από έμπειρο Λογιστή Τ.Ε. - καθηγητή πτυχιούχο Michigan Proficiensy σε τμήματα ή μεμονωμένα. Επίσης γίνονται μεταφράσεις & δακτυλογραφήσεις κάθε τύπου κειμένου. Τιμές προσιτές.Πληρ.: 22410-66304, 31560, 6946283008, 6972419715, 6936277851. Ηλ. ταχ. (e-mail): Dnetwork@SoftHome.net

xy+1
Μαθαίνω να σκέφτομαι

Οικοδιδασκαλείο ΜΑΘΗΜΑΤΙΚΩΝ

Δρ. ΣΑΒΒΑΣ ΠΙΠΙΝΟΣ

BSc, Bristol University, UK
PhD, Queen Mary College, London

- Συχνά Διαγνωστικά Τεστ
- Μέθοδοι Επίλυσης Προβλημάτων
- Σύγχρονοι και Ανετοι Χώροι Μάθησης

Κέννεντυ 38 Ρόδος 85100
Τηλ.: 22410 36027 έως 36028
Κιν. 6944 390 803
e-mail:spipinos@hol.gr



Κ & Β ΔΙΑΚΟΓΕΩΡΓΙΟΥ
οικοδομικές επιχειρήσεις
www.diakogeorgiou.gr

ΠΩΛΟΥΝΤΑΙ: ΔΙΑΜΕΡΙΣΜΑΤΑ, ΜΕΖΟΝΕΤΕΣ, ΚΑΤΑΣΤΗΜΑΤΑ, ΑΠΟΘΗΚΕΣ
ΑΝΑΛΑΜΒΑΝΟΥΜΕ: ΑΓΟΡΕΣ ΟΙΚΟΠΕΔΩΝ, ΑΝΤΙΠΑΡΟΧΕΣ

Διαμερίσματα
- 60 τμ στην περιοχη Κρεμαστής, 200μ απο τη θάλασσα
- 80 τμ στην περιοχή των Τριαντών
- 60,120 τμ στην οδό Θεοτοκοπούλου

Καταστήματα-Γραφεία
- 130τμ στην οδό Χαραλάμπους (κάθετος Χειμάρας)
- 60, 120 τμ στην οδό Η. Βενέζη
- 60,120 τμ στην οδό Θεοτοκοπούλου

Αποθήκες
- 60, 120 τμ στην οδό Η. Βενέζη
- 65,250 τμ στην περιοχή Καρακόνερο
- 70 τμ στην οδό Αισχίνης

Μονοκατοικίες
- 160 τμ με σοφίτα, υπόγειο, θέση στάθμευσης και αυλή, στον συνοικισμό Απόλλων.
- Πολυτελείς εξοχικές μονοκατοικίες στη παραλία Κιοτάρι των 70, 120 τμ

Οικοδομές
- Τριόροφη οικοδομή (σε μπετά) στην περιοχή Κοσκινού συνολικής επιφάνειας 420 τμ.

Κ. ΠΑΛΑΙΟΛΟΓΟΥ & Μ. ΚΩΝΣΤΑΝΤΙΝΟΥ ΓΩΝΙΑ - ΡΟΔΟΣ
ΤΗΛ: +302241029318, +306936656966 FAX: +302241034598

ΠΩΛΟΥΝΤΑΙ

Μονοκατοικίες σε μπετά των 135 τ.μ. στην Παστίδα σε οικόπεδο 310 τ.μ.
Πληροφορίες
22410-28616 και 22410-21714
Κιν. 6932296983

ΠΩΛΟΥΝΤΑΙ

Καταστήματα, αποθήκες, γραφεία, διαμερίσματα. Ολα πολυτελούς κατασκευής με γκαράζ επί της οδού Καναδά.

Πληροφορίες: Αναστάσιος Ατσίδης, Γεώργιος Ιωαννίδης.
Τηλέφωνα:
22410-21714 και 22410 – 28616

«ΚΤΙΡΙΟ» ΑΕ

ΠΩΛΗΣΕΙΣ ΑΚΙΝΗΤΩΝ

✓ Διαμερίσματα 90 τ.μ. και 115 τ.μ. σε πολυκατοικία στην οδό Βενετοκλέων και Ξάνθου, με θέσεις στάθμευσης στην πυλωτή, πολυτελούς κατασκευής.

✓ Διαμέρισμα 118 τ.μ. τρίτου ορόφου, στην οδό Μιχ. Πετρίδη (πιο πάνω από το SUPER MARKET ΣΠΑΝΟΣ), με τζάκι, θέση στάθμευσης και αποθήκη στο υπόγειο της πολυκατοικίας.

ΠΛΗΡΟΦΟΡΙΕΣ
ΑΝΑΣΤΑΣΙΟΣ ΑΤΣΙΔΗΣ
ΕΘΝ. ΑΝΤΙΣΤΑΣΗΣ 11-ΡΟΔΟΣ
Τηλ: 22410-28616
Κιν: 6947373651

ΠΩΛΟΥΝΤΑΙ ΑΠΟ ΤΟ ΞΕΝΟΔΟΧΕΙΟ ΚΟΛΥΜΠΙΑ ΜΠΗΤΣ
λόγω ανακαίνισης, σε εξαιρετική κατάσταση:

α) έπιπλα δωματίων από μασίφ δρυ
β) κρεβάτια και στρώματα
γ) σαλόνια διαφόρων τύπων
δ) τηλεοράσεις 14 ιντσών δωματίων
ε) μίνι ψυγεία δωματίων
στ) φωτιστικά δωματίων
ζ) πόρτες με κλειδαριές
η) πόρτες με πόμολο (μπάνιου)
θ) επαγγελματικός εξοπλισμός ηλεκτρικής κουζίνας
ι) τραπέζια και καρέκλες εστιατορίου
κ) τηλεφωνικό κέντρο TELENORMA
λ) συσκευές τηλεφώνων
μ) λευκά είδη – ιματισμός

Πληροφορίες τηλ. 2241056269
11.00 – 15.00

ΝΟΜΟΣ ΔΩΔΕΚΑΝΗΣΟΥ
ΝΟΜΑΡΧΙΑΚΗ ΑΥΤ/ΣΗ
ΔΩΔΕΚΑΝΗΣΟΥ
Δ/ΝΣΗ ΜΕΤΑΦΟΡΩΝ ΚΑΙ ΕΠΙΚΟΙΝΩΝΙΩΝ
ΤΜΗΜΑ Κ.Τ.Ε.Ο.
Τηλέφωνο: 22410 72053 22410 72064

ΠΡΟΓΡΑΜΜΑ ΠΡΟΣΚΛΗΣΗΣ ΓΙΑ ΔΙΕΝΕΡΓΕΙΑ ΤΕΧΝΙΚΟΥ ΕΛΕΓΧΟΥ ΟΧΗΜΑΤΩΝ ΜΕ ΕΔΡΑ ΤΟ Ν. ΔΩΔΕΚΑΝΗΣΟΥ

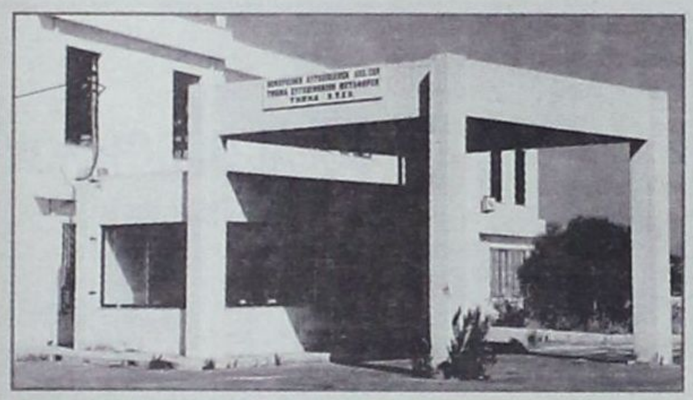

ΣΥΓΚΟΙΝΩΝΙΑΚΗ ΕΔΡΑ ΡΟΔΟΥ	
ΧΡΟΝΙΚΗ ΠΕΡΙΟΔΟΣ	**ΕΙΔΟΣ ΟΧΗΜΑΤΟΣ**
ΑΠΟ **02-01-2007**	ΕΠΙΒΑΤΙΚΑ (Ε.Ι.Χ.) ΚΑΙ ΦΟΡΤΗΓΑ ΜΕΧΡΙ ΚΑΙ 3,5 Τ(ΦΙΧ =< 3,5Τ)
ΕΩΣ **31-01-2007**	ΜΕ ΑΡΙΘΜΟΥΣ ΚΥΚΛΟΦΟΡΙΑΣ **(ΡΟΗ 8501 ΕΩΣ 9999)**
ΑΠΟ **01-02-2007**	ΕΠΙΒΑΤΙΚΑ (Ε.Ι.Χ.) ΚΑΙ ΦΟΡΤΗΓΑ ΜΕΧΡΙ ΚΑΙ 3,5 Τ(ΦΙΧ =< 3,5Τ)
ΕΩΣ **28-02-2007**	ΜΕ ΑΡΙΘΜΟΥΣ ΚΥΚΛΟΦΟΡΙΑΣ **(ΡΟΚ 1000 ΕΩΣ ΚΑΙ 3000)**
ΣΥΓΚΟΙΝΩΝΙΑΚΗ ΕΔΡΑ ΚΩ	
ΧΡΟΝΙΚΗ ΠΕΡΙΟΔΟΣ	**ΕΙΔΟΣ ΟΧΗΜΑΤΟΣ**
ΑΠΟ **02-01-2007**	(Ε.Δ.Χ.), ΕΠΙΒΑΤΙΚΑ (Ε.Ι.Χ) ΚΑΙ ΦΟΡΤΗΓΑ ΜΕΧΡΙ ΚΑΙ 3,5Τ(ΦΙΧ =< 3,5Τ)
ΕΩΣ **31-01-2007**	ΜΕ ΑΡΙΘΜΟΥΣ ΚΥΚΛΟΦΟΡΙΑΣ **(ΚΧΒ 6501 ΕΩΣ ΚΑΙ 7000)**
ΑΠΟ **01-02-2007**	(Ε.Δ.Χ.),ΕΠΙΒΑΤΙΚΑ (Ε.Ι.Χ) ΚΑΙ ΦΟΡΤΗΓΑ ΜΕΧΡΙ ΚΑΙ 3,5Τ(ΦΙΧ =< 3,5Τ)
ΕΩΣ **28-02-2007**	ΜΕ ΑΡΙΘΜΟΥΣ ΚΥΚΛΟΦΟΡΙΑΣ **(ΚΧΒ 7001 ΕΩΣ ΚΑΙ 7500)**

ΕΠΙΣΗΣ

1) ΚΑΛΟΥΝΤΑΙ ΟΛΑ ΤΑ ΠΑΡΑΠΑΝΩ ΟΧΗΜΑΤΑ ΝΑ ΠΡΟΒΟΥΝ ΣΕ ΤΕΧΝΙΚΟ ΕΛΕΓΧΟ ΣΕ ΟΠΟΙΟΔΗΠΟΤΕ Κ.Τ.Ε.Ο. ή Ι.Κ.Τ.Ε.Ο. ΤΗΣ ΧΩΡΑΣ

2) ΕΠΙΣΗΣ ΘΑ ΕΛΕΓΧΟΝΤΑΙ ΟΣΑ ΟΧΗΜΑΤΑ ΥΠΟΧΡΕΟΥΝΤΑΙ ΒΑΣΕΙ ΠΑΛΙΟΤΕΡΩΝ ΠΡΟΓΡΑΜΜΑΤΩΝ ΠΡΟΣΚΛΗΣΗΣ.

3) Ο ΕΜΠΡΟΘΕΣΜΟΣ ΠΡΟΓΡΑΜΜΑΤΙΣΜΟΣ ΤΩΝ ΟΧΗΜΑΤΩΝ ΓΙΑ ΕΛΕΓΧΟ (ΡΑΝΤΕΒΟΥ) ΓΙΝΕΤΑΙ ΕΩΣ ΚΑΙ 15 ΗΜΕΡΕΣ ΠΡΙΝ ΤΗΝ ΛΗΞΗ ΤΟΥ ΠΡΟΓΡΑΜΜΑΤΟΣ ΠΡΟΣΚΛΗΣΗΣ.

ΓΡΑΦΕΙΟ ΤΕΛΕΤΩΝ & ΜΝΗΜΟΣΥΝΩΝ ΡΟΔΟΥ
ΣΤΕΦΑΝΑ - ΣΤΟΛΙΣΜΟΙ
«ΑΜΕΡΙΚΑΝΟΥ»

Αμεση εξυπηρέτηση
ΟΛΟ ΤΟ 24ΩΡΟ

Αναλαμβάνουμε την τελετή
και με τα έξοδα του χορηγούν τα ταμεία
χωρίς καμία επιβάρυνση
ΙΚΑ, ΤΕΒΕ, ΤΑΞΥ, ΔΗΜΟΣΙΟΥ,
ΛΙΜΕΝΙΚΩΝ, ΟΓΑ
και λοιπά ταμεία.

Τους ΑΠΟΡΟΥΣ ΔΩΡΕΑΝ
Πλατεία Βρούχου στη Μητρόπολη
Τηλέφωνα:28901 - 33400

ΝΤΕΤΕΚΤΙΒΣ
30 ΧΡΟΝΙΑ ΜΟΝΙΜΑ ΚΑΙ ΣΤΗ ΡΟΔΟ
35354
ΠΛΑΤΕΙΑ ΑΓΙΟΥ ΙΩΑΝΝΟΥ
Η ΛΥΣΗ!!!
ΣΕ ΚΑΘΕ ΣΑΣ ΠΡΟΒΛΗΜΑ
EXPRESS SECURITY

ΓΡΑΦΕΙΟ
ΙΔΙΩΤΙΚΩΝ ΕΡΕΥΝΩΝ
(ΝΤΕΤΕΚΤΙΒΣ)
ΑΝΑΛΑΜΒΑΝΟΥΜΕ
Υποθέσεις ανηλίκων,
οικογενειακές, προσωπικές κ.τλ.
ΔΙΑΘΕΤΟΥΜΕ ΤΑ ΠΛΕΟΝ ΣΥΓΧΡΟΝΑ ΟΠΤΙΚΟΑΚΟΥΣΤΙΚΑ ΣΥΣΤΗΜΑΤΑ
100% ΕΧΕΜΥΘΕΙΑ
ΡΩΜΗΣ 22, - ΡΟΔΙΝΙ
Κιν. 694 6997967

TOP PROPERTIES
GEORGE and SAVAS PIPINOS
ΓΕΩΡΓΙΟΣ και ΣΑΒΒΑΣ ΠΙΠΙΝΟΣ
ΣΥΜΒΟΥΛΟΙ και ΕΚΤΙΜΗΤΕΣ ΑΚΙΝΗΤΩΝ
REAL ESTATE AGENT - MEMBER OF F.I.A.B.C.I. - N.A.E.A. - C.E.I.
E-mail:gpipinos@otenet.gr.
URL:www.rhodestop-properties.com and www.pipinos.gr
Από το 1971



Η "TOP PROPERTIES" είναι ατομική επιχείρηση και ανήκει στους Γεώργιο και Σάββα Πιπίνο. Το γραφείο ασχολείται από το 1971 αποκλειστικά και μόνο με επενδύσεις και REAL ESTATE, στο νησί της Ρόδου, καθώς και στην ευρύτερη περιοχή της Δωδεκανήσου.

ΑΠΕΥΘΥΝΟΜΑΣΤΕ: Στους **σοβαρούς, απαιτητικούς και επιλεκτικούς** επενδυτές - επιχειρηματίες - ελεύθερους επαγγελματίες, Ελληνες και ξένους, υψηλού εισοδηματικού επιπέδου, που ενδιαφέρονται να κάνουν μια σοβαρή επένδυση **προβολής** στο νησί της Ρόδου.

ΠΡΟΣΦΕΡΟΥΜΕ: Α) Υπηρεσίες και πληροφορίες που γίνονται σε προσωπικό επίπεδο με **εχεμύθεια, διακριτικότητα και σοβαρότητα.**
Β) Μεγάλη **γκάμα** υψηλής ποιότητας ακινήτων, όπως: 1) Ξενοδοχεία Α' και Β' κατηγορίας των 600 - 500 - 350 - 300 κλινών 2) Κεντρικά αστικά ακίνητα κατάλληλα για Τράπεζες - καταστήματα - γραφεία 3) Παραλιακές εκτάσεις, κατάλληλες για τουριστικές επενδύσεις των 150.000 - 100.000 - 70.000 - 50.000 - 36.000 τ.μ. και 4) Διαμερίσματα και μαιζονέτες **προβολής.**

ΣΤΟΧΟΣ ΜΑΣ ΕΙΝΑΙ: Να προσφέρουμε στο αγοραστικό μας κοινό **υψηλής ποιότητας ακίνητα** και **ευκαιρίες** στο νησί της Ρόδου. Η τριακονταετής και πλέον πείρα μας στον τομέα αυτό αποτελεί εγγύηση.
ΣΥΝΘΗΜΑ ΜΑΣ ΕΙΝΑΙ: Επενδύστε στην ΡΟΔΟ ΤΩΡΑ, σε ακίνητα που **ΑΝΤΕΧΟΥΝ ΣΤΟ ΧΡΟΝΟ.**

Γεώργιος και Σάββας Πιπίνος
ΜΕΣΙΤΕΣ ΑΣΤΙΚΩΝ ΣΥΜΒΑΣΕΩΝ
Γιατί εμείς γνωρίζουμε καλύτερα!

SINCE 1971

TOP PROPERTIES is a father and son business. The senior, Mr George S. Pipinos, the founder of the office, has carved, over the years, a reputation for integrity and excellence in the world of Real Estate in the Dodecanese.

At Top Properties we try hard to attract important and selective investors: high calibre businessmen/women and discerning professional people, both Greek and foreign, who wish to acquire substantial and valuable property on Rhodes.

We offer our expertise and advice privately, discreetly and in strict confidence.

We keep a compehensive list of real estate of the highest specifications:

a. A' and B' class hotels (600, 500, 350, 300 beds capacity).
b. Centrally situated office buildings and other business premises.
c. Seaside land, ideal for development (hotels, holiday resorts, etc.), of 150.000, 100.000, 70.000, 50.000, 36.000 sq.m.
d. Luxury appartments, maisonettes, detached, semi - detached and terraced houses.

Our aim is to give our clients the opportunity to acquire value for money, first class real estate on Rhodes. Our 30- year - old experience in Real Estate is our warranty.

Our moto is: Invest in Rhodes. Invest in property.
It stands the test of time.



TOP PROPERTIES
George and Savas Pipinos
Because we Know best

ΚΕΝΝΕΝΤΥ 38, ΡΟΔΟΣ, 85 100, ΤΗΛ. 22410- 23895, 38243 και 6944-676003, 6944-390803 FAX: 22410-20883
38 KENNEDY STR., RHODES, 85 100, TEL. 22410- 23895, 38243, and 6944-676003, 6944-390803 FAX: 22410-20883
U.K. Direct Line: 08717115396

INEMA

ΙΑΤΡΙΚΟΣ & ΝΟΣΟΚΟΜΕΙΑΚΟΣ ΕΞΟΠΛΙΣΜΟΣ

από το 1988 είμαστε οι μεγαλύτεροι προμηθευτές ΙΑΤΡΙΚΟΥ-ΟΡΘΟΠΕΔΙΚΟΥ & ΝΟΣΟΚΟΜΕΙΑΚΟΥ ΥΛΙΚΟΥ ΣΤΗ ΔΩΔΕΚΑΝΗΣΟΥ

18 χρόνια εμπειρίας Εμπιστευθείτε μας!



- ΑΝΑΠΗΡΙΚΑ ΚΑΡΟΤΣΙΑ
- ΒΑΔΙΣΤΙΚΑ
- ΟΡΘΟΠΕΔΙΚΑ ΕΙΔΗ
- ΜΠΛΟΥΖΕΣ ΙΑΤΡΙΚΕΣ
- ΚΑΛΤΣΕΣ ΦΛΕΒΙΤΙΔΑΣ
- ΠΕΛΜΑΤΑ
- ΟΡΘΟΠΕΔΙΚΑ ΜΑΞΙΛΑΡΙΑ
- ΚΡΕΒΑΤΙΑ ΝΟΣΟΚΟΜΕΙΑΚΑ
- ΙΑΤΡΙΚΟΣ ΕΞΟΠΛΙΣΜΟΣ και ΑΝΑΛΩΣΙΜΑ
- ΟΡΓΑΝΑ ΧΗΜΕΙΟΥ
- και κάθε άλλο είδος για κατ'οίκο νοσηλεία

ΡΟΔΟΣ: ΛΕΜΕΣΣΟΥ 2 - ΤΗΛ: 22410 32238 www.inema.gr
ΚΩΣ: ΕΛ. ΒΕΝΙΖΕΛΟΥ 38 (παραπ/ρως Αγίας Παρασκευής) - ΤΗΛ: 22420 20048

ΞΥΛΟΤΥΠΟΙ ΟΙΚΟΔΟΜΗΣ



ΦΟΝΤΑΣ & ΔΗΜΗΤΡΗΣ



ΜΑΣΣΑΡΙ - ΡΟΔΟΣ

ΚΙΝΗΤΑ: 6948206311 - 6948206312

EKO

Η εταιρεία πετρελαιοειδών ΕΚΟ Α.Β.Ε.Ε. δέχεται αιτήσεις για την ανάδειξη

ΕΠΙΧΕΙΡΗΜΑΤΙΑ / ΠΡΑΤΗΡΙΟΥΧΟΥ

Στον οποίο θα παραχωρηθεί η εκμετάλλευση πρατηρίου υγρών καυσίμων Αρχάγγελος – Ρόδου.
Για τους όρους της παραχώρησης απευθυνθείτε στα γραφεία της εταιρείας στην διεύθυνση:
Λ. Καλλιθέας-Ρόδος, υπόψιν κου Β. Καραμαρίτη
Ωρες: 9:00-13:00, τηλ. 22410 64664
Οι αιτήσεις πρέπει να υποβληθούν μέχρι τις 8/1/2007

STEFANAKIS TOURS - RODOS

Representative of Lane Sea Lines - Zorpidis Travel
38 Alexandrou Diakou street, 85100
Tel: 22410-20625, 30054, 31833 • Fax: 22410-26745
E-Mail: stefanakistours@yahoo.gr

ΔΡΟΜΟΛΟΓΙΑ
ΧΡΙΣΤΟΥΓΕΝΝΩΝ - ΠΡΩΤΟΧΡΟΝΙΑΣ

- **ΚΥΡΙΑΚΗ 24/12**
  Από ΡΟΔΟ *04.30* - ΧΑΛΚΗ - ΔΙΑΦΑΝΙ - ΚΑΡΠΑΘΟ - ΚΑΣΟ - ΣΗΤΕΙΑ (ΕΠΙΣΤΡΟΦΗ)
- **ΤΡΙΤΗ 26/12**
  Από ΡΟΔΟ *04.30* - ΧΑΛΚΗ - ΔΙΑΦΑΝΙ - ΚΑΡΠΑΘΟ - ΚΑΣΟ - ΣΗΤΕΙΑ - ΑΓ. ΝΙΚΟΛΑΟ - ΣΗΤΕΙΑ - ΜΗΛΟ -ΠΕΙΡΑΙΑ
- **ΠΕΜΠΤΗ 28/12**
  Από ΡΟΔΟ *15.50* - ΧΑΛΚΗ - ΔΙΑΦΑΝΙ - ΚΑΡΠΑΘΟ - ΚΑΣΟ - ΣΗΤΕΙΑ - ΑΓ. ΝΙΚΟΛΑΟ - ΘΗΡΑ - ΜΗΛΟ - ΠΕΙΡΑΙΑ
- **ΔΕΥΤΕΡΑ 01/01**
  Από ΡΟΔΟ *04.30* - ΧΑΛΚΗ - ΔΙΑΦΑΝΙ - ΚΑΡΠΑΘΟ - ΚΑΣΟ - ΣΗΤΕΙΑ - ΑΓ. ΝΙΚΟΛΑΟ - ΘΗΡΑ - ΜΗΛΟ - ΠΕΙΡΑΙΑ



ANA FERRIES

ΠΡΟΣΦΟΡΑ

ΑΠΟ 18.09.06 ΕΩΣ 18.03.07

ΕΙΣΙΤΗΡΙΑ ΠΡΟΣΦΟΡΑΣ ΠΡΟΣ ΠΕΙΡΑΙΑ

Προσφορά ατομικού εισιτηρίου σε Γ' θέση	20,90 €
Προσφορά ατομικού εισιτηρίου σε καμπίνα	41,80 €
Προσφορά εισιτηρίου για Ι.Χ.	62,00 €

* *Οι ναύλοι ισχύουν από Ρόδο για Πειραιά και από Πειραιά προς Ρόδο κάθε μέρα*

TSAGARIS TRAVEL
Ακτή Σακτούρη 5, Ρόδος
ΤΗΛ: 22410 36170, 30406, Fax: 22410 39839
Απέναντι από την κεντρική πύλη του Λιμανιού

ΚΑΛΑ ΣΑΣ ΤΑΞΙΔΙΑ

ANA FERRIES

ΠΡΟΓΡΑΜΜΑ ΔΡΟΜΟΛΟΓΙΩΝ
Ε\Γ-Ο\Γ ΡΟΔΑΝΘΗ, Ε\Γ-Ο\Γ ΑΝΘΗ ΜΑΡΙΝΑ
ΡΟΔΟΣ - ΠΕΙΡΑΙΑΣ

		ΤΕΤΑΡΤΗ 27/12
ΡΟΔΑΝΘΗ ΠΑΤΜΟ	16.00	ΚΩ (20.30)- ΚΑΛΥΜΝΟ (22:10)- ΛΕΡΟ (23:40)- (01:20) - ΠΕΙΡΑΙΑ (11:50)
		ΠΕΜΠΤΗ 28/12
ΑΝΘΗ ΜΑΡΙΝΑ	17.00	ΚΩ (21.00)- ΠΕΙΡΑΙΑ (08:00)
		ΠΑΡΑΣΚΕΥΗ 29/12
ΡΟΔΑΝΘΗ ΠΑΤΜΟ	16.00	ΚΩ (20.30)- ΚΑΛΥΜΝΟ (22:10)- ΛΕΡΟ (22:40)- (01:20)- ΠΕΙΡΑΙΑ (11:50)
		ΣΑΒΒΑΤΟ 30/12
ΑΝΘΗ ΜΑΡΙΝΑ ΠΕΙΡΑΙΑ	17.00	ΚΩ (21.00)- ΛΕΡΟ (23:10)- ΠΑΤΜΟ (00:40)- (09:50)
		ΚΥΡΙΑΚΗ 31/12
		ΚΑΛΗ ΧΡΟΝΙΑ
		ΔΕΥΤΕΡΑ 01/01
ΡΟΔΑΝΘΗ ΚΑΛΥΜΝΟ (02:30) - ΠΕΙΡΑΙΑ (13:00)	15.00	ΤΗΛΟ (18:10)- ΝΙΣΥΡΟ (19:40)- ΚΩ (21:40)- (23:20) - ΛΕΡΟ (00:50) - ΠΑΤΜΟ
		ΤΡΙΤΗ 02/01

		ΤΕΤΑΡΤΗ 03/01
ΑΝΘΗ ΜΑΡΙΝΑ ΠΕΙΡΑΙΑ	17.00	ΚΩ (21.00)- ΛΕΡΟ (23:10)- ΠΑΤΜΟ (00:40)- (09:50)
		ΠΕΜΠΤΗ 04/01
ΡΟΔΑΝΘΗ	16.00	ΚΩ (20.30)- ΚΑΛΥΜΝΟ (22:10)- ΠΕΙΡΑΙΑ (10:00)
		ΠΑΡΑΣΚΕΥΗ 05/01
ΑΝΘΗ ΜΑΡΙΝΑ	17.00	ΚΩ (21.00)- ΠΕΙΡΑΙΑ (08:00)

TSAGARIS TRAVEL
Σαχτούρη 5 (έναντι Τελωνείου)
Τηλ.: 22410 36170, 30406, 35066



METROPOL
22410 28400
INFORMATION - RESERVATIONS
ΠΛΗΡΟΦΟΡΙΕΣ - ΚΡΑΤΗΣΕΙΣ
ΕΒΔΟΜΑΔΙΑΙΟ ΠΡΟΓΡΑΜΜΑ weekly programme
21-31 Δεκεμβρίου 2006
www.cinemametropol.gr



STRAIGHT STORY
Ετοιμαστείτε για την κωμωδία της χρονιάς!!!
ο γιός μου πάει με γυναίκες....Μια...Ανάποδη Κωμωδία!
Πρωταγωνιστούν:
Βλαδίμηρος Κυριακίδης, Χρήστος Χατζηπαναγιώτης
Άνθιμος Ανανιάδης, Κανελλίνα Μενούτη, Μένη Κωνσταντινίδη
ΚΑΝΤΕ ΕΓΚΑΙΡΑ ΤΙΣ ΚΡΑΤΗΣΕΙΣ ΣΑΣ
ΩΡΕΣ ΕΝΑΡΞΗΣ / SHOW TIMES 17:45, 20:15, 22:45
ΑΙΘΟΥΣΑ 1

ΧΡΙΣΤΟΥΓΕΝΝΑ ΣΤΗ ΜΠΡΙΖΑ
DECK THE HALLS
Η Χριστουγεννιάτικη περιπέτεια που θα σας μείνει αξέχαστη!
Αυτά τα Χριστούγεννα θα σας ανάψουν τα λαμπάκια!
Πρωταγωνιστούν: Ντάνι Ντε Βίτο
Μάθιου Μπρόντερικ
ΚΑΝΤΕ ΕΓΚΑΙΡΑ ΤΙΣ ΚΡΑΤΗΣΕΙΣ ΣΑΣ
ΩΡΕΣ ΕΝΑΡΞΗΣ / SHOW TIMES 17:00, 19:00
ΑΙΘΟΥΣΑ 2

BORAT
Ο πιό εξωφρενικός ρεπόρτερ όλων των εποχών
στην πιό ξεκαρδιστική κωμωδία της χρονιάς!!!
ΠΡΟΣΟΧΗ!:
Θα σας μπλέξει σε καταστάσεις με...
Υστερικές συνέπειες!!!
ΚΑΝΤΕ ΕΓΚΑΙΡΑ ΤΙΣ ΚΡΑΤΗΣΕΙΣ ΣΑΣ
ΩΡΕΣ ΕΝΑΡΞΗΣ / SHOW TIMES 21:00, 23:00
ΑΙΘΟΥΣΑ 2

ERAGON
Σε 1η Παγκόσμια Προβολή η υπερπαραγωγή
που ήδη έχει αποκτήσει φανατικό κοινό
και αποτελεί το πρώτο μέρος της τριλογίας!!!
Η επόμενη επική περιπέτεια ξεκινάει.....
Πρωταγωνιστούν: Έντ Σπέλιρς, Τζέρεμι Άιρονς,
Τζόν Μάλκοβιτς, Ρόμπερτ Καρλάιλ
ΚΑΝΤΕ ΕΓΚΑΙΡΑ ΤΙΣ ΚΡΑΤΗΣΕΙΣ ΣΑΣ
ΩΡΕΣ ΕΝΑΡΞΗΣ / SHOW TIMES 20:00, 22:30
ΑΙΘΟΥΣΑ 3

Ο ΑΡΘΟΥΡ ΚΑΙ ΟΙ ΜΙΝΙΜΟΙ
ARTHUR AND THE MINIMOYS
Η πιο εντυπωσιακή ταινία τρισδιάστατων
κινουμένων σχεδίων
που γυρίστηκε ποτέ στην Ευρώπη.
Ένα παραμυθένιο υπερθέαμα στα ΕΛΛΗΝΙΚΑ
Από τον σκηνοθέτη σεναριογράφο και παραγωγό Λίκ Μπεσόν.
ΚΑΝΤΕ ΕΓΚΑΙΡΑ ΤΙΣ ΚΡΑΤΗΣΕΙΣ ΣΑΣ
ΩΡΑ ΕΝΑΡΞΗΣ / SHOW TIME 18:00
ΑΙΘΟΥΣΑ 3

ΠΑΛΛΑΣ 5 CINEMAS CENTER
28/12/2006 - 03/01/2007
www.cinemapallas.gr
Για κρατήσεις
22410 24475/70670
Δημοκρατίας 13, Ρόδος

THE PRESTIGE ΚΑΤΑΛΛΗΛΟ ΑΠΟ 13
Μια πλούσια περιπέτεια μυστηρίου με τους Κρίστιαν Μπέιλ, Χιου Τζάκμαν, Σκάρλετ Γιόχανσον και Μάικλ Κέινι
...όταν στο χώρο των θαυματοποιών, ο ανταγωνισμός μπορεί να οδηγήσει ακόμα και στο έγκλημα!
Αίθουσα RED 5 ώρες έναρξης: 17:20, 20:00, 22:40

HARD CANDY ΣΤΗΜΕΝΟ ΠΑΙΧΝΙΔΙ
Μια συγκλονιστική ιστορία, μια ανεξέλεγκτη τροπή!
Σερφάροντας στο internet, ένα μοιραίο παιχνίδι με απρόβλεπτες συνέπειες για μια δεκατετράχρονη και έναν μυστηριώδη ενήλικα!
ΚΑΤΑΛΛΗΛΟ ΑΠΟ 13 Αίθουσα 1 ώρες έναρξης: 16:05 18:15, 20:25, 22:35

the Holiday ΣΕ ΠΡΩΤΗ ΠΑΝΕΛΛΗΝΙΑ ΠΡΟΒΟΛΗ! ΚΑΤΑΛΛΗΛΟ
Μια απολαυστική κωμωδία με τους Κάμερον Ντίαζ, Κέιτ Ουίνσλετ, Τζούντ Λόου και Τζακ Μπλακ. Δύο γυναίκες με το ίδιο πρόβλημα... βρίσκουν την ίδια λύση! Μπορεί μια αλλαγή διεύθυνσης... να σας αλλάξει τη ζωή?!
ώρες έναρξης: 17:20, 20:00, 22:40 Αίθουσα Personal Screening 4

SAW III ΤΩΡΑ ΑΝΤΙΜΕΤΩΠΙΣΤΕ ΤΟΝ ΑΠΟΛΛΩΝΑ ΠΡΟΜΟ
ΚΑΤΑΛΛΗΛΟ ΑΠΟ 17 ΣΕ ΒΛΕΠΩ 3
Η τρίτη και πιο σωματηρή συνέχεια της γνωστής ταινίας τρόμου από τον ίδιο σκηνοθέτη του SAW I. Οι κανόνες δεν φτιάχνονται ποτέ για να τηρούνται!
Αίθουσα Allegro 3
ώρες έναρξης: 20:20, 22:35

DEPARTED Ο ΠΛΗΡΟΦΟΡΙΟΔΟΤΗΣ ΚΑΤΑΛΛΗΛΟ
Η πολυαναμενόμενη νέα ταινία του Μάρτιν Σκορτσέζε για ένα all-star cast ηθοποιών!! Λεονάρντο ντι Κάπριο, Ματ Ντέιμον, Τζακ Νίκολσον, και Μαρκ Γουόλμπεργκ!!
Αίθουσα 2 ώρα έναρξης: 22:40

HAPPY FEET και στα ΕΛΛΗΝΙΚΑ ΚΑΤΑΛΛΗΛΟ
Η πιο cool κωμωδία της χρονιάς, που έκανε μεγαλύτερο άνοιγμα στο box office των ΗΠΑ και από τον Τζέιμς Μποντ! Μία απίστευτη μελωδική κωμωδία κινουμένων σχεδίων που θα ενθουσιάσει μικρούς... και μεγάλους!
Αίθουσα 2 ώρες έναρξης: ΣΤΑ ΕΛΛΗΝΙΚΑ 16:00, 18:10
ΣΤΑ ΑΓΓΛΙΚΑ: 20:20

Charlot's Web ΣΑΡΛΟΤ Η ΑΡΑΧΝΟΥΛΑ στα ΕΛΛΗΝΙΚΑ ΚΑΤΑΛΛΗΛΟ
Ο Γουίλμπουρ το γουρουνάκι με τη Σαρλότ την αραχνούλα κατασκευάζουν σχέδια για να μην είναι ο Γουίλμπουρ το στολίδι του γιορτινού τραπεζιού! Σύμμαχοί τους όλα τα ζωάκια της φάρμας!
ΑΥΤΑ ΤΑ ΧΡΙΣΤΟΥΓΕΝΝΑ ΘΑ ΤΑ ΘΥΜΟΥΝΤΑΙ ΓΙΑ ΠΑΝΤΑ!
Αίθουσα Allegro 3 ώρες έναρξης: 16:00, 18:10

ΠΡΟΣΕΧΩΣ FAST FOOD NATION
Ο Μπρους Γουίλις, ο Ίθαν Χωκ, ο Γκρεγκ Κινήαρ πρωταγωνιστούν στην ταινία που λέει μια αλήθεια που δεν χωνεύεται εύκολα!
Οχι στο fast food nation.

Το Πρόγραμμα

ΕΤ1

07:00 Εκπαιδευτική τηλεόραση
09:00 ΓΑΙΑ ελληνική
09:30 Mediterraneo
10:00 Μένουμε Ελλάδα
12:00 Περισκόπιο
13:00 Στον κόσμο της οικονομίας
14:00 Σε χρόνο τνή
15:00 Τη δεύτερη μέρα των Χριστουγέννων
17:00 Αθλητική ανασκόπηση 2006
19:00 Ριμέικ
20:00 Ομιλείτε ελληνικά;
21:00 Κλήρωση λόττο
21:05 Συναντήσεις
22:00 Ημερολόγια
23:00 Ειδήσεις
00:00 Ο σαμουράι του λυκοφωτος

NET

09:00 Goof troop
10:00 Disney & Mickey mouseworks
10:30 Λίλο και ΣΤΙΤΣ
11:30 Η μικρή Γοργόνα
12:00 Ειδήσεις
13:00 Τα Λεύκα Χριστούγεννα του Blinky Bill
14:30 Οι ήρωες της higglytown
15:00 Ειδήσεις
16:00 Υγεία για όλους
17:00 Λούφα και παραλλαγή η σειρά
18:00 Ειδήσεις
19:00 Μάγκι, η σκανδαλιάρα μύγα
19:30 Ο Τζίμης και το γιγαντοροδάκινο
21:00 Ειδήσεις
22:00 Η ζωή είναι παιχνίδι - Εορταστικό πρόγραμμα
00:00 Βαλκανιζατέρ
01:45 Οι θησαυροί του Σολομώντος
05:55 Σαββατοκύριακο στη νετ

MEGA

06:00 Από νωρίς...ΚΑΙ το Σαββατοκύριακο
07:00 MEGA Σαββατοκύριακο
10:00 Το παιδί μου κι εγώ
10:15 Αννι 2
12:15 Η νταντά
12:28 Nanny
13:00 MEGA Star
14:00 Ειδήσεις
14:50 Traction
15:50 Κοιτά ποιος μιλάει τώρα
17:48 Ειδήσεις
17:50 Stars System
19:00 Taxi girl
20:00 Ειδήσεις
21:00 Πενήντα πενήντα
22:00 Singles 2
23:00 Singles 2
00:00 Ειδήσεις
00:15 Η τζίνι ζητάει επειγόντως γαμπρό
02:15 Σίνα, η βασίλισσα της ζούγκλας
03:15 Rockface
04:15 Επικίνδυνες διασώσεις

ΑΝΤ1

06:00 Στούντιο με θέα
09:50 Καλομελέτα κι έρχεται
13:00 Ειδήσεις
14:00 Μαγικά Χριστούγεννα
16:00 Νταντά για 'Ολες τις δουλειές
20:00 Ειδήσεις
21:00 ΣΚΕ(r)τσάκια
22:00 Super deal
00:00 Ειδήσεις
04:15 Τηλεμάρκετινγκ
04:45 Οι μεν και οι δεν

ALPHA

06:30 Studio Alpha
10:00 Αυτό μας έλειπε
13:00 Η Κουζίνα της μαμάς
14:00 Distraction
15:00 Ειδήσεις
15:30 Η μηχανή του χρόνου
16:30 Ειδήσεις στη νοηματική γλώσσα
16:45 Sound mix show
19:00 Ναι ή ου;
20:00 Ειδήσεις
21:00 Κοιτά τι Εκανες
00:30 Ειδήσεις
00:45 Ξενή ταινία
01:00 Τν τιγκλόν
02:00 Ειδήσεις
02:15 Τν τιγκλόν
03:00 Στα βάθη της ανατολής
04:15 Τηλεαγορές
04:30 Στα βάθη της ανατολής

STAR

06:00 Σιν Τσαν
06:30 Problem child
07:00 Ρομποκατσαρίδας
07:30 Μούτσα Λούτσα
08:00 Μπαντ ντογκ
08:30 Αμπρα κατάμπρα
09:00 Φωτιά, πυροσβέστες!
09:30 Ντόρα, η μικρή εξερευνήτρια
10:00 Κρυπτο, ο σούπερ σκύλος
10:30 Πόκεμον
11:00 Γιου-Γκι-ο
11:30 TIN τιτανς
12:00 Τομ και Τζέρι
12:30 Τα στρουμφάκια
13:00 Ειδήσεις
13:30 Οικογένεια Γκίλμορ
14:30 Τα φιλαράκια
15:30 Φίλοι για πάντα
16:30 Ντετέκτιβ Μονκ
17:30 Οι περιπέτειες της Λάσι
19:30 Ειδήσεις
21:00 Φορτ μπουαγιαρ
22:30 Ο Μπάτμαν επιστρέφει
01:00 Το μυστικό των Χριστουγέννων
02:45 Ο μάγος του οζ

FLNET

06:15 Κωμωδία: Το παιχνίδι του έρωτα
08:35 Κινούμενα Σχέδια: Μπομπ ο Σφουγγαράκης
10:05 U.S.: Οι καλύτερες ταινίες της εβδομάδας
10:40 Κωμωδία: Συνέβη κάποια Χριστούγεννα
12:15 Κωμωδία: Μη το πεις ούτε του Πάπα
14:00 A very married Christmas
15:30 Δράμα: Las Vegas iii - 13. Η επιστροφή της πόρνης
16:20 Επιστημ. Φαντασίας: Εισβολή - 15. Η φωλιά
17:10 Στον τόπο του εγκλήματος vi - 13. Φιλί και αντίο
18:00 Αισθηματική: Στον πυρετό της λόξας !
20:15 Δράσης: Ηλέκτρα
22:00 Κινούμενα Σχέδια: Ποντικομικρούλης 3 : Περιπέτεια στο δάσος
23:20 Δράσης: King Kong
02:30 Ερωτική: Ninn worx rapture Angel cassidy
04:40 Κωμωδία: Μας
05:35 E! Entertainment

ET3

07:00 Μητρόπολη του κόσμου
08:00 Η λίμνη των Κύκνων με τα αυτοκρατορικά μπαλέτα της Μόσχας
10:30 Παίζουμε Καραγκιόζη;
11:00 Ο γύρος του κόσμου με την τιπι
11:30 Ο θησαυρός των ζώων
12:00 Οικολογία και διατροφή
13:00 Ειδήσεις
13:30 Διασπορά
15:00 Κατσαριδάκι Λατρεία μου
17:00 Moto gp show
18:00 Αξιον Εστί
19:00 Ειδήσεις
19:50 Πρόγνωση καιρού
20:00 Η χαρά της ζωγραφικής
20:30 5ο τσίρκο Massimo
21:30 Σινεμανια
22:30 Πονηρά ξενοδοχεία
00:00 Ειδήσεις
00:20 Πρόγνωση καιρού
00:30 Χρυσή οθόνη
02:30 Ανιχνεύσεις
04:00 Μητρόπολη του κόσμου
05:00 Moto gp show
05:30 Υπάρχει... είδηση

ALTER

06:40 Κινούμενα σχέδια
08:15 Τσάρλι και Μίμο
09:15 Χαμτάρο: Μικρά χαμστεράκια σε μεγάλες περιπέτειες
10:30 Λετς εντ γκόου
11:15 Τζέιμς Μποντ, πράκτωρ 007: Από τη Ρωσία με αγάπη
13:45 Ειδήσεις
14:00 TV weekend
16:30 Κόσμος και κοσμάκης
18:45 Το πρώτο θέμα
19:00 Ειδήσεις
20:30 Η φωνή του πολίτη
21:00 Life style
22:00 Μπάρμπι: Η λίμνη των κύκνων
23:45 Οι πύλες του ανεξήγητου
02:00 St Germait et la negotation

902

07:00 Σάββατο - Κυριακή στον 902
10:00 Τηλεπωλήσεις
15:00 Ειδήσεις
16:30 Παιδικό πρόγραμμα
17:00 Το ντοκιμαντέρ στον 902
17:30 Ματιές στον κόσμο
18:30 Κοντά στην παράδοση
19:30 Ειδήσεις
20:30 Μουσικές διαδρομές
20:45 Στα μονοπάτια του πολιτισμού
21:00 Ετσι είναι η ζωή
23.00 Στα μονοπάτια του πολιτισμού
00.00 Ειδήσεις

COSMOS TV

00:00 Κεντρικό δελτίο ειδήσεων
01:00 Κινηματογράφος
03:00 Ο κόσμος της Ζωής
05:00 Όψεις Απόψεις
06:00 Ο κόσμος του αθλητισμού
07:00 Ράδιο Τηλεόραση
08:00 Διάλογοι
10:00 Παιδικό - Ντοκιμαντέρ
11:00 Ράδιο-Τηλεόραση ΣΡ
13:00 Ο Τόπος μας
14:00 Ελληνική ταινία
16:00 Ράδιο Τηλεόραση
18:00 Ο κόσμος της φύσης
19:00 Ελληνική ταινία
21:00 Κεντρικό δελτίο ειδήσεων
21:40 Αθλητικά
21:55 Καιρός (Αναλυτικός)
22:00 Ξένη ταινία

SKAI

08:00 Περιβάλλον και οικολογία
08:30 Ιστορίες από τη θάλασσα
09:00 Θάλασσα, ο υδάτινος κόσμος: Οι επισκέπτες των Φιορδ
09:30 Θάλασσα, ο υδάτινος κόσμος: Βενετσιάνικες ημέρες
10:00 Επιβίωση στην Αλάσκα
11:00 Αφρική: Η οδύσσεια της ερήμου
12:00 Γκολ χωρίς σύνορα
14:00 Ειδήσεις
14:10 Η ιστορία του Empire State Building
15:00 Ο χαμένος κόσμος
18:00 Ειδήσεις
18:10 Top gear
19:00 4400
20:00 Junkyard wars
21:00 Pimp my ride
21:30 Punk 'd
22:00 Ειδήσεις
22:10 Τα επτά θαύματα του κόσμου: Πυραμίδες & Κολοσσαίο
23:00 Taboo: Τατουάζ
00:00 Ειδήσεις
00:05 Οι απόγονοι του Δράκουλα
01:00 Entertainment tonight

ΠΕΡΙΛΗΨΗ

Με την υπ' αριθμό 9686[α]/28-12-2006 έκθεση επιδόσεως του δικαστικού επιμελητή του Πρωτοδικείου Ρόδου Σπυρίδωνα Γ. Κατσιγιάννη, με την παραγγελία μου σαν πληρεξούσιας δικηγόρου **της ενάγουσας Μαρίας συζύγου Ηλία Σταματέλλου, το γένος Στέργου Κώστα,** κατοίκου του δημοτικού διαμερίσματος Καλυθιών του Δήμου Καλλιθέας, **επιδόθηκε στον κ. Εισαγγελέα Πρωτοδικών Ρόδου για την εναγόμενη Σοφία Παναγιώτη Στατιού, πρώην κάτοικο Ιταλίας και ήδη αγνώστου διαμονής, ακριβές αντίγραφο της από 10 Οκτωβρίου 2006 και υπ' αριθμό καταθέσεως 857/6-11-2006 αγωγής** της ενάγουσας κατά της ως άνω εναγομένης, απευθυνόμενης ενώπιον του Ειρηνοδικείου Ρόδου, **υπ' αριθμό πινακίου 34, δικάσιμος της οποίας ορίστηκε η 29[η] Μαΐου 2006, ημέρα Τρίτη και ώρα 09.00 π.μ., στο ακροατήριο του Ειρηνοδικείου Ρόδου,** και με την οποία ζητά να αναγνωρισθεί ότι συμπληρώθηκε στο πρόσωπό της ο νόμιμος χρόνος νομής, για την δια κτητικής παραγραφής (χρησικτησίας) κτήση της πλήρους κυριότητας **του τμήματος με στοιχεία γωνιών Α-Β-Β-α, εκτάσεως 80 τ.μ. της μερίδας 3334 γαιών Καλυθιών-Ρόδου,** όπως φαίνεται αυτό στο συνημμένο στην ένδικη αγωγή από «ΡΟΔΟΣ ΙΟΥΝΙΟΣ 2005» σχεδιάγραμμα της αγρονόμου τοπογράφου ΠΑΡΑΣΚΕΥΗΣ ΝΙΚΟΛΗ, **ενός αγρού** σπόριμου, ευρισκόμενου στη θέση «Μεγάλος Βασταός» (Megalos Vastaos) της κτηματικής περιφέρειας Καλυθιών του Δήμου Καλλιθέας, **εκτάσεως 2960 τ.μ., με κτηματολογικά στοιχεία: τόμος 17 γαιών Καλυθιών-Ρόδου, φύλλο 60, μερίδα 3334 και φάκελος 5171 του Κτηματολογίου Ρόδου,** νομικής φύσης «αρζί - μιρί» και ήδη «μουλκ» (ελευθέρας ιδιοκτησίας).

Ρόδος 28 Δεκεμβρίου 2006
Η Πληρεξουσία Δικηγόρος
Λυγία Παπαθεοδωράκη - Διακοσταυριανού

ΠΕΡΙΛΗΨΗ

Με την υπ' αριθμό 9685[α]/28-12-2006 έκθεση επιδόσεως του δικαστικού επιμελητή του Πρωτοδικείου Ρόδου Σπυρίδωνα Γ. Κατσιγιάννη, με την παραγγελία μου σαν πληρεξούσιας δικηγόρου της ενάγουσας, **Τσαμπίκας Κρητικού του Μερκουρίου, συζύγου SEAN CUMMINS,** κατοίκου Αυστραλίας, Gt ELLOIN ERESCENT ENDSOR PARK SYDNEY AUSTRALIA, **επιδόθηκε στον κ. Εισαγγελέα Πρωτοδικών Ρόδου για τον εναγόμενο Κωνσταντίνο Διακουράκη του Εμμανουήλ, πρώην κάτοικο Μασσαλίας, και ήδη αγνώστου διαμονής, ακριβές αντίγραφο της υπ' αριθμό 446/2006 αποφάσεως του Ειρηνοδικείου Ρόδου** δια της οποίας αναγνωρίσθηκε ότι συμπληρώθηκε στο πρόσωπο της ενάγουσας, ο νόμιμος χρόνος κτητικής παραγραφής για την απόκτηση κυριότητας με χρησικτησία **επί του κάτωθι ακινήτου, δηλαδή, αγρού ευρισκόμενου στη θέση «Βρύση» (Vrisi) της κτηματικής περιφέρειας Κρητηνίας - Ρόδου, εκτάσεως 380 τ.μ., με κτηματολογικά στοιχεία: τόμος 15 γαιών Κρητηνίας - Ρόδου, φύλλο 87, μερίδα 2284 και φάκελος 1534 του Κτηματολογίου Ρόδου,** νομικής φύσης «αρζί - μιρί» και ήδη «μουλκ» (ελευθέρας ιδιοκτησίας).

Ρόδος 28 Δεκεμβρίου 2006
Η Πληρεξουσία Δικηγόρος
Λυγία Παπαθεοδωράκη - Διακοσταυριανού

ΠΕΡΙΛΗΨΗ

Της υπ' αρ. 2517 επαν. κατασχετήριας περίληψης ακινήτου του δικ. Επιμελητή του Πρωτοδικείου Ρόδου Μιχάλη Σ. Καρακόπουλου Αμερικής 40 τηλ. 32100.
ΕΠΙΣΠΕΥΔΩΝ: Μιχαήλ Κρασανάκης του Αρτεμίου κατοίκου Ηρακλείου Κρήτης.
ΟΦΕΙΛΕΤΕΣ: ΜΑΝΤΙΚΟΣ Κωνσταντίνος και Δημήτρης του Βασιλείου κατοίκων Ρόδου.
ΥΠΑΛΛΗΛΟΣ ΠΛΕΙΣΤΗΡΙΑΣΜΟΥ: ΓΙΩΡΤΣΟΣ ΔΗΜΗΤΡΗΣ ΑΜΕΡΙΚΗΣ 53 ΡΟΔΟΣ
ΠΟΣΟ ΟΦΕΙΛΗΣ: 40.611,28 ΕΥΡΩ με την υπ' αρ. 128/05 Δ.Π. Μονομελούς Πρωτοδικείου Ρόδου
Τόπος και ημέρα πλειστηριασμού: Στις 17-1-2007 ημέρα Τετάρτη και από ώρα 12 μεσημβρινή έως 2μ.μ. της ίδιας ημέρας στο Δημαρχιακό Κατάστημα Δήμου Ιαλυσού.
Θα βγει στον πλειστηριασμό τα 11/12 εξ αδιαιρέτου ενός αγρού εκτάσεως συνολικής 35230 τ.μ. στο Κανδυλί ιδιοκτησίας κατά ½ εξ αδιαιρέτου στον Κωνσταντίνο και Δημήτρη Μαντικό του Βασιλείου με κτημ. στοιχεία τόμος 1 γαιών Κανδυλί φύλλο 181 μερίδα 245 φάκελος 287. Τα 11/12 εξ αδιαιρέτου θα βγουν στον πλειστηριασμό με τιμή πρώτης προσφοράς 107.646,60 ευρώ. Επί του κατασχεθέντος ακινήτου υπάρχουν βάρη.
Συντάχθηκε η παρούσα περίληψη στο γραφείο μου Αμερικής αρ. 40 2[ος] όροφος.

Ο Δικ. Επιμελητής
Μιχάλης Σ. Καρακόπουλος

ΓΙΑΓΚΟΣ Α. ΒΑΡΕΛΗΣ

ΛΥΡΙΚΕΣ ΕΝΟΤΗΤΕΣ

ΕΝΑ ΞΕΧΩΡΙΣΤΟ ΔΩΡΟ

ΓΙΑ ΤΙΣ ΓΙΟΡΤΕΣ

ΚΥΚΛΟΦΟΡΕΙ ΑΠΟ

ΤΙΣ ΕΚΔΟΣΕΙΣ ΓΑΒΡΙΗΛΙΔΗ

ΣΕ ΟΛΑ ΤΑ ΚΑΛΑ ΒΙΒΛΙΟΠΩΛΕΙΑ

ΠΑΝΝΙΣΥΡΙΑΚΟΣ ΣΥΛΛΟΓΟΣ ΡΟΔΟΥ «Η ΠΟΡΦΥΡΙΣ»

***

ΥΠΟΔΕΧΘΕΙΤΕ ΤΟ ΝΕΟ ΧΡΟΝΟ ΜΕ ΤΟΥΣ ΝΙΣΥΡΙΟΥΣ ΣΤΟ ΞΕΝΟΔΟΧΕΙΟ ESPEROS VILLAGE

Κυριακή 31 Δεκεμβρίου 2006 στις 8 και 30 το βράδυ.
Με την ορχήστρα του Γιάννη Κλαδάκη ΚΑΙ ΤΗ ΛΑΟΓΡΑΦΙΚΗ ΟΜΑΔΑ ΤΟΥ ΣΥΛΛΟΓΟΥ ΜΑΣ
***** Παραδοσιακή αλλαγή του χρόνου***
***** Παραδοσιακή Πρωτοχρονιά***

Τιμή εισόδου 50 ευρώ το άτομο. Για τους μικρούς 20 ευρώ.
Στις τιμές περιλαμβάνονται τα πάντα (πλήρες μενού, ποτά, λαχειαγορά)
Τηλέφωνα για κρατήσεις: 2241077396, 2241029847, 2241039555 (απόγευμα) και κινητό 6932031922

ΠΕΡΙΛΗΨΗ ΕΚΘΕΣΕΩΣ ΕΠΙΔΟΣΕΩΣ

Στην Ρόδο την 20[ην] Δεκεμβρίου 2006 ο δικαστικός επιμελητής στο Πρωτοδικείο Ρόδου Νικόλαος Σ. Χρυσανθής με εντολή μου, επέδωσε στον κον Εισαγγελέα Πρωτοδικών Ρόδου ακριβές αντίγραφο της από 25-11-2006 και με αριθμόν καταθέσεως 36/2006 αγωγής (ειδικές διαδικασίες) του Μιχαήλ Νικ. Βρεττού, κατοίκου Ρόδου οδός Λίνδου 88, στρεφομένη κατά του Ιωάννου Γ. Αποστολοπούλου, τέως κατοίκου Κάσου και ήδη αγνώστου διαμονής, απευθυνομένη ενώπιον του Ειρηνοδικείου Καρπάθου, που αφορά την καταβολή μισθωμάτων και την απόδοση μισθίου καταστήματος επιφανείας 70 τ.μ. περίπου, το οποίον βρίσκεται στο Φρυ, Κάσου Δωδεκανήσου λόγω επανειλημμένης δυστροπίας, της οποίας αγωγής ορίσθη δικάσιμος η 18[η] Μαΐου 2007 ημέρα Παρασκευή και ώρα η 9[η] πρωινή στο κατάστημά του.
Καλεί ως εκ τούτου τον διάδικο αυτόν, να παραστεί κατά την ως άνω δικάσιμο, συνέταξε δε την υπ' αριθμόν 8823 [Δ]/20-12-2006 έκθεση επιδόσεως.

Ρόδος 28 Δεκεμβρίου 2006
Ο πληρεξούσιος δικηγόρος
Σάββας Ι. Τσαμπής

ΔΙΕΥΘΥΝΣΗ ΔΑΣΩΝ ΔΩΔΕΚΑΝΗΣΟΥ

ΑΝΑΚΟΙΝΩΣΗ

Γνωστοποιείται κατά το άρθρο 14 του Ν. 998/79, η αποστολή για ανάρτηση στο **Δήμο Καρπάθου** της αριθμ. **6248/25-10-06** Πράξης χαρακτηρισμού έκτασης που εκδόθηκε από τον Δ/ντή Δασών Δωδ/νήσου, σε απάντηση αίτησης του **Αργυρού Μιχαήλ του Γεωργίου, κατοίκου Μεσοχωρίου Καρπάθου**. Ολόκληρη η έκταση που βρίσκεται στην θέση **«Λακιά»**, Δ.Δ. **Μεσοχωρίου**, Δήμου **Καρπάθου**, Νήσου **Καρπάθου**, εμβαδού **4.365,52 τ.μ.**, χαρακτηρίζεται ως **γεωργική έκταση και βρίσκεται εντός καταφυγίου άγριας ζωής.**
Ο Δ/ντής Δασών Δωδ/νήσου
Κοντίτσης Φίλιππος
Δασολόγος με βαθμό Α'

ΕΛΛΗΝΙΚΟΣ ΕΡΥΘΡΟΣ ΣΤΑΥΡΟΣ

ΠΑΠΑΛΟΥΚΑ (ΚΥΛΙΚΕΙΟ ΠΑΛΙΟΥ ΝΟΣΟΚΟΜΕΙΟΥ)
Τηλ. - Fax 22410-77010 (10-12 π.μ.) ή
τηλ - FAX 22410-63932 Τ.Κ. 85100 ΡΟΔΟΣ

ΕΥΧΑΡΙΣΤΗΡΙΟ

Η Πρόεδρος Δ. Δελαπόρτα και το Δ.Σ. του Περιφερειακού Τμήματος του Ελληνικού Ερυθρού Σταυρού επιθυμούν δια της παρούσης να ευχαριστήσουν δημόσια όλους όσους με τόση προθυμία μας βοήθησαν στην Χριστουγεννιάτικη Καμπάνια διανομής τροφίμων σε άπορες οικογένειες του νησιού μας.

Β. Παναγιωτάς Α.Ε.
Ποτοποιΐα Ν. Σιφωνιού
Καμπούρης Ε. Φίλιππος
ΚΑΙΡ Α.Ε.
Ποτοποιΐα Καστρουνή Αττάβυρος
Ποτοποιΐα Β. Καμπυλαυκάς ΑΕ
Αιγαίον
Διμέλης Αποστόλης «Τροφοσύνθεση»
Κ. Σταματίκος - Λ. Τσολάκης ΟΕ
Ο. Κασέρης & ΣΙΑ ΟΕ
Ρ.Ε.Κ.Α. Α.Ε.
Αλευρα Παπαϊωάννου Εμ. & ΣΙΑ ΑΕ
Γ. Χατζημάρκος & ΣΙΑ ΟΕ
Μακέστας ΑΕ
Κουτσάκης Γιάννης
Ξηροί Καρποί Τζωρτζής Μ. & Α ΟΕ
Ζαχαροπλαστείο «HELGA»
Κατεψυγμένα Θερμός Γ. ΕΕ
Παντελής Κουγιός ΑΒΕΕ
Ο.Κ. Services ΑΕ
Ζαχαροπλαστείο «Φιλανδικό»
Πολυχρόνης Γεώργιος
Κρεοπωλ. Σταματιάδη «Το αρνάκι»
S/M Βερόπουλος Εμπ. Κέντρο Παναγ.
2ο Δημοτικό Ρόδου
1ο Δημοτικό Σχολείο
14ο Δημοτικό Ρόδου
15ο Δημοτικό Σχολείο Ρόδου
2ο Νηπιαγωγείο Ρόδου
Γυμνάσιο Κρεμαστής
7ο Γυμνάσιο Ρόδου
Ειδικό Σχολείο Ακαδημίας
Λύκειο Σορωνής
Δημοτικό Σχολείο Ακαδημίας
Λύκειο Σορωνής
Δημοτικό Σχολείο Μαλώνας
Φούρνος Καλαϊτζίδη
Φούρνος Κρητικών
Φούρνος Διακανθού
Φούρνος Ομέρ + Φούρνος Σπηλιώτη
Φούρνος Νικολάου
Ζαχ/στείο Ατσά
Ζαχ/στείο «Babola Nera»
Ζαχ/στείο Ομορφος Κόσμος
Κρεοπωλείο Ζηνοβίας Αγαπητίδου
Κρεοπωλείο Χαβιαρά Φανούρη
Κρεοπωλείο Ορφέας
Κοτόπουλα Δαματριάς
Σουσάμι
Γουδής Ν. & ΣΙΑ
Μπακαρής Αναστάσιος
Τατάκης Ι. & ΣΙΑ TATAGIAN ΟΕ
Μ. Χατζημανώλης - Trust ΑΕ
Ποντικάκη Δ. & Σ ΑΕ Φούρνος
Κοζάς Ιάκωβος
Μύλοι Κρήτης
ΑΦΟΙ Κατύρη ΟΕ
Κ. Κουρουκλίδης & ΣΙΑ ΟΕ
Μελισσοκομική Δωδ/σου
Χριστοδουλίδης Μιχ. & ΣΙΑ ΟΕ
ΑΦΟΙ Καλαθενού ΟΕ
Καφεκοπτείο Σιφωνιού «SOLE NERO»
ΑΦΟΙ Φρόνα ΑΕ
Ρέα Αγιακάτσικα Α & Ε
Ζαχαροπλαστείο «Le Bon»
Κρεοπωλείο Γεωργίου Ν.
Πανηγύρης ΑΕ
Λόλος Νικόλαος
Πτηνοτροφεία Ρόδου Σ. Μπούκλας & ΣΙΑ ΟΕ
Συλλ. Ιδιοκτ. Φροντ. Ξένων Γλωσσών
Ν. Μαντρικού Αγία Τριάδα
12ο Δημοτικό Ρόδου
9ο Δημοτικό Ρόδου
3ο Δημοτικό Ρόδου
Δημοτικό Σχολείο Σορωνής
16ο Δημοτικό Σχολείο Ρόδου
Γυμνάσιο Ιαλυσού
Λύκειο Κρεμαστής
2ο Λύκειο Ρόδου
1ο Γυμνάσιο
Ελεγκτές εναέριας κυκλοφορίας
Εκπαιδευτήριο «Ροδίων Παιδεία»
Φούρνος Σπηλιώτη
Φούρνος Νικολαΐδη
Φούρνος Παπαδάκη (πρώην Μακρή)
Φούρνος Κασάπη
Φούρνοι Ρόδου
Φούρνος «Η Αρχαγγελίτισσα»
Ζαχ/στείο Μίλτος
Ζαχ/στείο Κάντιο
Κρεοπωλείο Καλούδη Γιάννη
Κρεοπωλείο Χαβαριού Γεωργίου
Κρεοπωλείο Ροδίτη Γιάννη
Κρεοπωλείο ΑΦΟΙ Κουφού ΟΕ
Αγνογάλ
Υιοί Ν. Κυπριώτη ΟΕ
Ν. Σωτηράκης & Υιός ΟΕ
Σκόνης
Ροδίτης Δημήτρης
Παυλίδης Ματθαίος & ΣΙΑ ΕΕΕ
Παπασταματάκης Αριστοτέλης
Σταυλάς
Βιβλιοπωλείο «Το Δένδρο»
Βιβλιοπωλείο «Το Πολύγωνο»
S/M Σπανός
1ος Παιδικός Σταθμός
Μανώλης (λαχαναγορά)
Καφέδες Καμπέρης
Παπαφιλίππου Αργύρης
Κρεοπωλείο Κουφού - Ιαλυσός
Μ. Καραγιάννης ΟΕ
Ροδογάλ
ΑΦΟΙ ΚΕΠΕ
Κωνσταντάκης
Θαρρενός Νίκος
Αργυρός Μιχάλης
Πορφυροπούλου
Κοζάς Ιάκωβος
Βιβλιοπωλείο «Το Καραβάκι»
Βιβλιοπωλείο «Το Στέκι»
Βογιατζής
Πιπιλούκας
ΕΜΕΡΥ
Γιαλλουράκης Πανορμίτης
Χατζηγιάννης - Βελής.

Τέλος ευχαριστούμε ιδιαιτέρως το ΔΗΠΕΘΕ Ρόδου, ο οποίος στα πλαίσια της γιορτής που οργανώσαμε για τα παιδιά του ορφανοτροφείου μας παραχώρησε τον ΠΑΡΑΜΥΘΑ κ. Μαϊντάνη και την κ. ΜΟΥΣΙΚΗ Ζωή Κοκκαλά για την ψυχαγωγία των παιδιών.
Ζητούμε συγνώμη αν εκ παραδρομής ξεχάσαμε κάποιον και ευχόμαστε σ' όλους ΚΑΛΑ ΧΡΙΣΤΟΥΓΕΝΝΑ ΚΑΙ ΕΥΤΥΧΙΣΜΕΝΟ ΜΕ ΥΓΕΙΑ ΤΟ ΝΕΟ ΕΤΟΣ - 2007.

Η Πρόεδρος
Δ. Δελαπόρτα

Ο ΝΕΟΣ ΔΗΜΑΡΧΟΣ ΡΟΔΙΩΝ ΑΠΟ ΤΟΝ ΑΠΕΡΧΟΜΕΝΟ

ΠΑΡΕΛΑΒΕ ΤΑ ΚΛΕΙΔΙΑ ΣΕ ΚΛΙΜΑ ΒΑΘΙΑΣ ΣΥΓΚΙΝΗΣΗΣ

Ανταλλαγή φιλοφρονήσεων μεταξύ Γ. Γιαννόπουλου και Χ. Χατζηευθυμίου







ΦΩΤΟ ΛΥΚΟΠΑΝΤΗΣ

Αλλαγή φρουράς και επισήμως χθες το μεσημέρι στον Δήμο Ροδίων με τον απερχόμενο δήμαρχο κ. Γιώργο Γιαννόπουλο να παραδίδει το κλειδί του γραφείου του στο νέο δήμαρχο κ. Χατζή Χατζηευθυμίου.

Η παράδοση έγινε παρουσία πλήθους υπαλλήλων του Δήμου και, φυσικά, των δημοσιογράφων οι οποίοι απεθανάτισαν τη στιγμή και κατέγραψαν τις σύντομες δηλώσεις των πρωταγωνιστών.

Ο κ. Χατζηευθυμίου προσήλθε στο δημαρχιακό μέγαρο στις 12.10 συνοδευόμενος από τον δημοτικό σύμβουλο κ. Αντώνη Αλαχούζο και αμέσως κατευθύνθηκε στο γραφείο του δημάρχου όπου τον περίμενε ο κ. Γ. Γιαννόπουλος.

Η συνάντηση των δύο ανδρών υπήρξε συγκινητική και σε πνεύμα αμοιβαίων φιλοφρονήσεων. Ο κ. Γιαννόπουλος αφού χαιρέτισε εγκάρδια τον διάδοχό του παρέδωσε το κλειδί στον κ. Χατζηευθυμίου και αμέσως μετά τον οδήγησε στην καρέκλα του δημάρχου.

«Θέλω να σε δω να κάθεσαι» του είπε ο κ. Γιαννόπουλος, ψύχραιμα και εγκάρδια πράγμα που ο κ. Χατζηευθυμίου έπραξε για τις αναμνηστικές φωτογραφίες.

«Εύχομαι να 'σαι καλορίζικος και κάθε επιτυχία» δήλωσε ο απερχόμενος δήμαρχος και απευθυνόμενος στους δημοσιογράφους ανέφερε ότι «η συνάντηση είχε τυπικό χαρακτήρα αλλά ως συνήθως υπερβάλατε» για να προσθέσει αμέσως μετά: «σήμερα ανοίγει μια νέα σελίδα για τον δήμο της Ρόδου και εύχομαι ο νέος δήμαρχος και η νέα δημοτική αρχή να πετύχουν στο έργο τους για το καλό αυτής της πόλης που όλοι αγαπάμε».



Με τη σειρά του ο κ. Χατζηευθυμίου ευχαρίστησε ιδιαίτερα τον κ. Γιαννόπουλο για την ευγένεια και τον πολιτικό πολιτισμό που έδειξε μετά τις εκλογές και τον διαβεβαίωσε ότι δεν θα διστάσει να ζητήσει τη βοήθεια και συμπαράστασή του, όποτε το κρίνει αναγκαίο για την προώθηση και επίλυση των προβλημάτων της πόλης. Είχε προηγηθεί η δήλωση του κ. Γιαννόπουλου ότι «θα είναι συμπαραστάτης του νέου δημάρχου στις διεκδικήσεις του».

Ο κ. Χατζηευθυμίου έκανε αναφορά και στον επικεφαλής της ελάσσονος μειοψηφίας κ. Σάββα Καραγιάννη λέγοντας χαρακτηριστικά: «θέλω να ελπίζω ότι θα τύχουμε και της συμπαράστασης του κ. Καραγιάννη για να πάμε ένα βήμα πιο μπροστά την πόλη μας».

Αμέσως μετά τον νέο δήμαρχο συνεχάρησαν και του ευχήθηκαν τα «χρόνια πολλά» και «καλή επιτυχία» ο απερχόμενος αντιδήμαρχος κ. Γιάννης Τσιγάρος και δεκάδες υπάλληλοι του Δήμου και των οργανισμών και επιχειρήσεών του. Υπενθυμίζεται ότι ο κ. Χατζηευθυμίου αναλαμβάνει επίσημα καθήκοντα τη Δευτέρα 1 Ιανουαρίου 2007, όπως προβλέπεται από τον Κώδικα Δήμων και Κοινοτήτων.

Ενώ στις 7 Ιανουαρίου (ημέρα Κυριακή) προβλέπεται η πρώτη συνεδρίαση του νέου δημοτικού συμβουλίου με μοναδικό θέμα την εκλογή προεδρείου και μελών της Δημαρχιακής Επιτροπής.

Να σημειωθεί ότι και χθες παρά τις πιεστικές ερωτήσεις των δημοσιογράφων ο κ. Χατζηευθυμίου παρέμεινε «σφίγγα» αναφορικά με τους συνεργάτες που θα διορίσει στα διάφορα αξιώματα και ειδικότερα για πρόεδρο και γραμματέα του δημοτικού συμβουλίου και αντιδημάρχους.

Ηδη, όμως, ο κ. Χατζηευθυμίου έχει καταλήξει στις επιλογές του τις οποίες θα ανακοινώσει επίσημα στους δημοτικούς του συμβούλους στη συνάντηση που θα συγκαλέσει την προσεχή Τρίτη ή Τετάρτη.

Δεν υπάρχει, πάντως η παραμικρή αμφιβολία ότι θα είναι αυτές που έχει ήδη αποκαλύψει η «δ».



