ΒΙΒΛΙΟΘΗΚΗ ΡΟΔΟΥ


# η δημοκρατική της Ρόδου

στην υπηρεσία του δωδεκανησιακού λαού

ΕΛΤΑ Κωδικός 1876 Αρ. φύλλου 73444 ΤΕΤΑΡΤΗ 13 ΔΕΚΕΜΒΡΙΟΥ 2006 - Τιμή 0,70 ΕΥΡΩ - www.dimokratiki.gr - e-mail: info@dimokratiki.gr


ΡΑΓΓΟΥΤΟ 2006



Χ. ΚΟΚΚΙΝΟΣ, ΠΕΡΙΦΕΡΕΙΑΡΧΗΣ

## «ΔΕΝ ΥΠΑΡΧΕΙ ΠΡΟΒΛΗΜΑ ΠΟΡΩΝ αλλά απορρόφησης και αξιοποίησης των πόρων»

• ΣΕΛ. 32

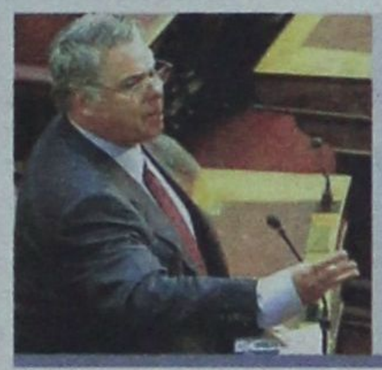

ΑΠΕΥΘΥΝΕΤΑΙ ΠΡΟΣ ΤΟΝ ΥΕΝ

## ΕΡΩΤΗΣΗ ΜΙΛΤ. ΕΒΕΡΤ στη Βουλή για το «ακτοπλοϊκό»

*Ο τουρισμός υφίσταται μεγάλη βλάβη από τη σημερινή κατάσταση*

• ΣΕΛ. 10

ΓΙΑ ΤΗ ΣΥΓΚΡΟΤΗΣΗ ΕΠΙΤΡΟΠΩΝ

## Επεισοδιακή και θορυβώδης συνάντηση των συμβούλων της παράταξης Υψηλάντη



• ΣΕΛ. 5

ΓΕΝΙΚΟ «ΛΟΥΚΕΤΟ»

## *Απεργιακή κινητοποίηση στο δημόσιο και ιδιωτικό τομέα*

• ΣΕΛ. 7

ΜΕ ΑΦΟΡΜΗ ΤΗΝ ΑΠΑΝΤΗΣΗ

## Βολές Κουβέλη κατά Βουλγαράκη για τον Κολοσσό

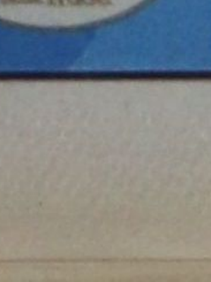

• ΣΕΛ. 3






ΕΓΚΥΚΛΙΟΣ ΤΟΥ ΥΠΕΣΔΔΑ κ. ΠΡ. ΠΑΥΛΟΠΟΥΛΟΥ

# Η ΟΡΚΩΜΟΣΙΑ και εγκατάσταση των νέων αρχόντων

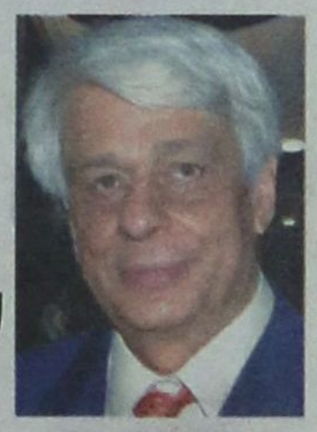

Ποιοι και πότε πρέπει να ορκιστούν και με ποιες διαδικασίες • Η πρόσκληση για την ορκωμοσία και το περιεχόμενο του όρκου • Η περίπτωση μη ορκωμοσίας αιρετού ή αποποίησης της εκλογής του

• ΣΕΛ. 6

✓ *Τι πρέπει να γνωρίζουν οι εκλεγέντες στις δημοτικές εκλογές του Οκτωβρίου*

ΑΠΟ ΤΟ ΣΥΜΒΟΥΛΙΟ ΠΛΗΜΜΕΛΕΙΟΔΙΚΩΝ

## Το σκεπτικό της απόφασης για τον κ. Γ. Γιαννόπουλο



• ΣΕΛ. 3

ΣΥΝΑΝΤΗΣΗ ΣΤΗ ΝΟΜΑΡΧΙΑ

## Θα ανανεωθούν οι συμβάσεις των εργαζομένων στο Νοσοκομείο Ρόδου

• ΣΕΛ. 5

ΜΕΤΑ ΤΗΝ ΑΠΟΦΑΣΗ ΠΡΟΦΥΛΑΚΙΣΗΣ ΤΟΥ

## ΟΔΗΓΗΘΗΚΕ ΣΤΙΣ ΦΥΛΑΚΕΣ ΤΗΣ ΚΩ ο 71χρονος Ρόδιος επιχειρηματίας

*Επικαλέστηκε πρόβλημα υγείας και εισήχθη στο Νοσοκομείο • Κατατίθεται σήμερα προσφυγή κατά του εντάλματος προσωρινής κράτησης*

• ΣΕΛ. 4

ΕΜΜΕΝΟΥΝ ΦΟΡΕΙΣ ΚΑΙ ΤΑΞΕΙΣ

## Εντείνονται οι αντιδράσεις για το θέμα του ΙΚΑ-Ρόδου

• ΣΕΛ. 7

ΕΓΙΝΑΝ ΛΑΘΗ ΕΚ ΠΑΡΑΔΡΟΜΗΣ

## Ανατροπή εκλογικών αποτελεσμάτων στο Δήμο Αρχαγγέλου

• ΣΕΛ. 8

# η άποψη της ημέρας

**Στη χώρα αυτή προστατεύεται νομοθετικά η ελευθερία της προσωπικότητας, το προσωπικό και οικογενειακό άσυλο, η ελεύθερη διακίνηση και η μη παρακώλυση των συγκοινωνιών. Εν τούτοις στη χώρα τούτη και πάλι αλητήριοι εισβάλλουν σε γραφείο αντι-πρύτανη πανεπιστημίου και μπροστά στις τηλεοπτικές κάμερες βιαιοπραγούν εναντίον του, τον βγάζουν από το γραφείο του το οποίο στη συνέχεια και «χτίζουν». Εργαζόμενοι πάλι στη χώρα αυτή εμποδίζουν την εκφόρτωση από τα λιμάνια βασικών καταναλωτικών προϊόντων και παρακωλύουν τη λειτουργία της αγοράς, επειδή διαφωνούν με την απόφαση της εταιρείας τους να ιδιωτικοποιήσει κάποιες υπηρεσίες του λιμανιού. Ετσι η ελευθερία της κατανάλωσης και η ομαλή λειτουργία των αγορών παραβιάζεται όχι από κηρυγμένη απεργία αλλά από παρακώλυση της ομαλής λειτουργίας των λιμανιών. Αλλοι, και πάλι διαμαρτυρόμενοι εργαζόμενοι, ελάχιστοι συνήθως στον αριθμό, οργανώνουν πορείες στο κέντρο των πόλεων, νεκρώνουν την οικονομική ζωή, εμποδίζουν τις συγκοινωνίες κι ανατρέπουν το προσωπικό πρόγραμμα των πολιτών.**

**Ολες αυτές είναι αξιόποινες πράξεις.** Που ο νόμος έχει καθορίσει πως τιμωρούνται, διότι διαφορετικά δεν λειτουργεί η έννομη τάξη. Κι όμως στη χώρα αυτή ουδείς ενοχλείται. Διότι, προφανώς, στη χώρα αυτή ο νόμος δεν εφαρμόζεται. Κυρίως σε σχέση με την κοινωνική απήχηση των αδικοπραγούντων. Στην περίπτωση των βιντεοσκοπηθέντων φοιτητών που βιαιοπράγησαν κατά του πρύτα-

## Κι όμως, στη χώρα αυτή ουδείς ενοχλείται

νή τους ουδείς εισαγγελέας χάλασε τη σχόλη του για να παρέμβει και να απαγγείλει κατηγορίες. Οταν οργανώνονται πορείες από ελάχιστους πολίτες και ανατρέπουν την ομαλή ζωή της πόλης, η αστυνομία όχι μόνο δεν εφαρμόζει τους νόμους αλλά η ίδια αδικοπραγεί κλείνοντας δεκάδες παράλληλους δρόμους, συμβάλλοντας έτσι και αυτή στο κυκλοφοριακό και κοινωνικό χάος. Ο δε αρμόδιος υπουργός επιζητεί τον «διάλογο» με τους διάφορους κοινωνικούς εταίρους σαν δικαιολογία για να μην εφαρμόζει τον νόμο.

**Καθ' όσον αφορά τα λιμάνια,** κανένας δεν νοιάζεται για την ουσία των παρανομιών που διαπράττονται. Ολοι ασχολούνται μοναχά με τις ταπεινωτικές διαπραγματεύσεις μιας νευραλγικής κρατικής επιχείρησης με τους καλοπληρωμένους της εργαζομένους για ζητήματα που δεν είναι της δικής τους ευθύνης. Αφού γίνονται οσφυοκάμπτες για να διορισθούν, στη συνέχεια αποκτούν νοοτροπία συνδιοικητού. Και ενώ πληρώνονται βέβαια για τις υπηρεσίες τους -και πλουσιοπάροχα μάλιστα- αναμειγνύονται στον στρατηγικό σχεδιασμό της εταιρείας. Κάτι βέβαια που δεν αποτελεί δική τους ευθύνη. Κι ενώ παρανομούν με την παρακώλυση της ομαλής λειτουργίας της εταιρείας, ουδείς τους απειλεί με κυρώσεις. Αλλά όλοι τρέχουν πίσω τους για να εξασφαλίσουν την «κατανόηση» και τη συναίνεσή τους.

**Δεν πρόκειται ποτέ** ο τόπος αυτός να ορθοποδήσει, αν δεν αρχίσουν να εφαρμόζονται με απόλυτο και τυφλό τρόπο οι νόμοι. Από την ώρα που η εφαρμογή των νόμων εντάσσεται σε κάποιο σχήμα αντιμετώπισης του πολιτικού κόστους κι αξιολογείται με βάση τα κοινωνικά δεδομένα που αφορά η κάθε περίπτωση, τότε η έννομη τάξη πάει περίπατο. Και το κοινωνικό χάος αρχίζει και γίνεται καθεστώς. Η ατιμωρησία αποκαθίσταται στον θρόνο μιας μεγάλης κοινωνικής αξίας και η ανασφάλεια μαζί και η αβεβαιότητα κυριαρχούν στο κοινωνικό τοπίο. Εύλογα κάτω από τέτοιες συνθήκες η χώρα δεν μπορεί να προχωρήσει. Ούτε βέβαια και να διακριθεί και να δημιουργήσει...

## ο καιρός



Γενική πρόγνωση για σήμερα **ΤΕΤΑΡΤΗ 13-12-2006** Στα νησιά του ανατολικού Αιγαίου και τα Δωδεκάνησα προβλέπονται λίγες νεφώσεις. Οι άνεμοι θα πνέουν βόρειοι βορειοδυτικοί μέτριοι μέχρι ισχυροί. Η θερμοκρασία θα κυμανθεί από 5 έως 17 βαθμούς Κελσίου.

**ΗΜΕΡΗΣΙΑ ΕΦΗΜΕΡΙΔΑ**
**η δημοκρατική της Ρόδου**
Ετος ιδρύσεως 1982
Θεμ. Σοφούλη 77
Ταχ. Θυρίδα 339
85100 Ρόδος
Εκδότης - ιδιοκτήτης
ΒΑΣΙΛΗΣ Δ. ΑΘΑΝΑΣΙΟΥ
Διευθυντής:
ΔΑΜΙΑΝΟΣ Β. ΑΘΑΝΑΣΙΟΥ
Τηλέφωνα: 22410-34722, 76655, 37500, 26728, 27919
Telefax: 2241037333 - 22410 26728
ΕΤΗΣΙΕΣ ΣΥΝΔΡΟΜΕΣ
Εσωτερικού: 300 €
Εξωτερικού: 400€

*www.dimokratiki.gr*
*e-mail:info@dimokratiki.gr*







**Την διάθεση των εσόδων από το «σπατόσημο» υπέρ του εκσυγχρονισμού των αεροδρομίων μας ζητεί το ΕΒΕΔ με υπόμνημά του προς τον Πρωθυπουργό, τους αρμόδιους υπουργούς, τους βουλευτές του νομού και τον νομάρχη Δωδ/σου.**

Στο υπόμνημα του ΕΒΕΔ μεταξύ άλλων αναφέρονται και τα εξής: «Με αφορμή τη μεγάλη αναστάτωση που έχει επιφέρει στις παραγωγικές τάξεις της περιοχής μας, αλλά και στον δωδεκανησιακό λαό γενικότερα, η κυβερνητική απόφαση να διαθέσει το σύνολο των εσόδων από τη μέχρι τώρα είσπραξη του τέλους εκσυγχρονισμού και ανάπτυξης αεροδρομίων του άρθρου 40 του Ν. 2065/92, για την κάλυψη των ελλειμμάτων της Ολυμπιακής Αεροπορίας και όχι για το σκοπό για τον οποίον θεσπίστηκε, το δ.σ. του Επιμελητηρίου μας κατά τη συνεδρίασή του της 7-12-94, εξέφρασε ομοφώνως την κάθετη και κατηγορηματική αντίθεσή του στην απόφαση αυτή, καθώς και την συμπαράστασή του σε κάθε φωνή διαμαρτυρίας για την αποτροπή της. Θεωρούμε περισσότερο από επιβεβλημένη την αποκλειστική διάθεση του ποσοστού 65% επί του συνολικού ποσού που εισπράχθηκε από το τέλος αυτό από τα διεθνή αεροδρόμια της Δωδ/νήσου, για την εκτέλεση έργων επέκτασή τους και βελτίωση της υποδομής της για την ποιοτική αναβάθμιση των παρεχόμενων από αυτά υπηρεσιών στους ξένους επισκέπτες της τουριστικής μας περιοχής, όπως άλλωστε προβλέπεται και από το νόμο επιβολής του τέλους αυτού... «Πιστεύουμε ότι κατανοείτε τη σοβαρότητα και την ορθότητα των λόγων που επικαλούμαστε και ότι το ποσό που αναλογεί και δικαιούται η συναλλαγματοφόρα περιοχή της Δωδεκανήσου από το τέλος αυτό (περίπου 7,5 δισ. δρχ.), θα το διαθέσετε αποκλειστικά για τον εκσυγχρονισμό των αεροδρομίων μας».

*πριν 12 χρόνια*

# πληροφορίες

## Η ΤΑΥΤΟΤΗΤΑ ΤΗΣ ΗΜΕΡΑΣ

**ΤΕΤΑΡΤΗ 13 ΔΕΚΕΜΒΡΙΟΥ 2006**

Ευστρατίου, Αυξεντίου και Ορέστου μαρτ., Λουκίας μ.
Ανατολή ηλίου 07.32 Δύση ηλίου 17.06 Σελ.2 ημερ. 347-18

## ΦΑΡΜΑΚΕΙΑ

**ΣΗΜΕΡΑ διημερεύει το φαρμακείο:** ΠΕΡΓΑΝΤΗΣ ΠΑΝ. Ατταβύρου - Σμύρνης 34 Ροδίνι τηλ. 78977 **ΣΗΜΕΡΑ διανυκτερεύει το φαρμακείο:** ΠΑΠΑΛΑΖΑΡΟΥ Σ.Φ.-ΣΤΑΜΟΥΛΗ, Καναδά 80 (έναντι εκκλησίας Αγ. Νικολάου) τηλ. 74260

## ΚΑΥΣΙΜΑ

**ΣΗΜΕΡΑ: Διανυκτερεύουν τα πρατήρια καυσίμων: 1)** Σταυριανάκης Αθ. -ΕΚΟ- Ν. Αγορά **2)** Χατζημανώλης Ε. -ΕΚΟ- Ασγούρου **3)** Τζωρτζής Ι. -ΒΡ- Ιαλυσός **4)** Κεφαλάς Στ. -ΕΚΟ- Κρεμαστή **5)** Αρφαράς Ν. -JET ΟΙ-L Φάνες **6)** Θεουλάκης Ι. ΕΚΟ Εμπωνα **7)** Μάστορης Α. ΕΛΕΥΘΕΡΟ Τσαΐρι **8)** Καλλιθενός Π. -ΕΚΟ- Αρχάγγελος

## ΧΡΗΣΙΜΑ ΤΗΛΕΦΩΝΑ

| | | | |
|---|---|---|---|
| Αμεση δράση | 100 | Πληρ. ΟΤΕ | 11888 |
| Αμεση Επέμβαση | | Ωρα | 141 |
| Πυροσβεστικής | 199 | Φαρμακεία (Διημ.-Διαν.) | 1434 |
| Νοσοκομείο | 80000 | ΠΡΟ-ΠΟ • ΛΟΤΤΟ | 1444 |
| **Οδική Ασφάλεια:** | | ΠΑΜΕ ΣΤΟΙΧΗΜΑ | 1400 |
| EXRESS SERVICE | 154 | ΡΟΔΑ | 26300 |
| HELLAS SERVICE | 1057 | ΚΤΕΥΛ | 27706 |
| HOULIS SERVICE | 30977 | ΕΒΕΔ | 22281 |
| ΑΦΟΙ Σιέχ | 25776 | Δικηγορικός Σύλλογος | 27469 |
| Ράδιο Ταξί | 64712 | Εμπορικός Σύλλογος | 35255 |
| Αστυν. Διεύθυνση | 27653 | Ολυμπιακή - Κρατήσεις | 24555 |
| Ασφάλεια | 23294 | ΔΑΝΕ (πρακτορείο) | 43150 |
| Τμήμα Τάξης | 23849 | ΙΚΑ | 64912 |
| Τροχαία | 44131-32 | ΤΕΒΕ | 22688-77034 |
| Λιμεναρχείο | 28888 | | |
| Δασαρχείο | 191 | ΤΑΞΥ | 68701-3 |
| Τελωνείο | 27703 | ΟΑΕΔ | 23265 |
| Υγειονομείο | 26666 | Εργατικό Κέντρο | 24730 |
| Μητρόπολη | 23274 | Αρχαιολογία | 34719 |
| Νομαρχία | 46501 | Περιφ. Δ/ντής | 38174 - 38175 |
| Δήμος Ρόδου | 46200 | | |
| Βλάβες ΟΤΕ | 121 | Aegean Airlines | 98345 |
| Βλάβες ΔΕΗ | 1050 | ΔΗΜ. ΕΠΙΧ. ΚΑΘ. ΡΟΔΟΥ | 77600 |
| ΒΛΑΒΕΣ ΔΕΥΑΡ | 68755 | ΥΠΗΡ. ΑΠΟΚΟΜΙΔΗΣ | 61057 |

## ΔΕΧΟΝΤΑΙ ΤΟ ΚΟΙΝΟ

- Ο Νομάρχης Δωδεκανήσου **Γιάννης Μαχαιρίδης** και οι βοηθοί Νομάρχη **Στάθης Κουσουρνάς** και **Νίκος Ζωίδης** δέχονται το κοινό κάθε **Τρίτη και Πέμπτη, από τις 11:00-13:00 το μεσημέρι**

## ΑΕΡΟΠΟΡΙΚΑ ΔΡΟΜΟΛΟΓΙΑ

**ΠΤΗΣΕΙΣ ΟΛΥΜΠΙΑΚΗΣ**

**ΑΠΟ ΡΟΔΟ - ΑΘΗΝΑ:** Καθημερινά 07.10, 13.40, Πέμπτη 20.10, 22.45, Καθημερινά πλην Πέμπτης 19.40, 22.25, Καθημερινά πλην Κυριακής 10.40
**ΑΠΟ ΑΘΗΝΑ - ΡΟΔΟ:** Καθημερινά 05.30, 12.00, Πέμπτη 18.30, 21.05, Καθημερινά πλην Πέμπτης 18.00, 20.45, Καθημερινά πλην Κυριακής 09.00
**ΑΠΟ ΡΟΔΟ - ΘΕΣΣΑΛΟΝΙΚΗ:** Δευτέρα, Τετάρτη 09:45, Πέμπτη 10.45, Σάββατο 15.15, Δευτέρα, Τετάρτη, Παρασκευή, Κυριακή: 16.10
**ΑΠΟ ΡΟΔΟ - ΗΡΑΚΛΕΙΟ:** Δευτέρα, Παρασκευή, Κυριακή: 17.45, Τρίτη, Πέμπτη: 18.30, Τετάρτη, Σάββατο: 19.20
**ΑΠΟ ΗΡΑΚΛΕΙΟ - ΡΟΔΟ:** Δευτέρα, Παρασκευή, Κυριακή: 19.05, Τρίτη, Πέμπτη: 19.50, Τετάρτη, Σάββατο: 20.40
**ΑΠΟ ΡΟΔΟ - ΚΑΡΠΑΘΟ:** Δευτέρα, Πέμπτη, Παρασκευή, Σάββατο: 07.00, 10.40, Τετάρτη, Κυριακή: 10.40, 14.20
**ΑΠΟ ΡΟΔΟ - ΚΑΣΟ:** Δευτέρα, Πέμπτη, Παρασκευή, Σάββατο: 07.00, Τετάρτη, Κυριακή: 10.40
**ΑΠΟ ΡΟΔΟ - ΚΑΣΤΕΛΟΡΙΖΟ:** Δευτέρα, Τετάρτη, Παρασκευή, Σάββατο, Κυριακή: 07.10
**ΑΠΟ ΡΟΔΟ - ΧΙΟ:** Τρίτη στις 10.40 και Πέμπτη στις 10.45
**ΡΟΔΟΣ - ΜΥΤΙΛΗΝΗ:** Δευτέρα, Τετάρτη στις 09.45, Τρίτη στις 10.40, Πέμπτη στις 10.45 και Σάββατο στις 15.15
**ΡΟΔΟΣ - ΣΑΜΟΣ:** Τρίτη στις 10.40, Σάββατο στις 15.15
**ΡΟΔΟΣ - ΛΗΜΝΟΣ:** Δευτέρα, Τετάρτη στις 09.45 Τρίτη στις 10.40, Πέμπτη στις 10.45, και Σάββατο στις 15.15
**ΡΟΔΟΣ - ΑΣΤΥΠΑΛΑΙΑ:** Κάθε Τρίτη, Πέμπτη, Σάββατο: 13.10
**ΡΟΔΟΣ - ΛΕΡΟΣ:** Κάθε Τρίτη, Πέμπτη, Σάββατο: 13.10

**ΠΤΗΣΕΙΣ AEGEAN - AIRLINES**

**ΑΠΟ ΡΟΔΟ - ΑΘΗΝΑ:** Καθημερινές πτήσεις: 14.15, 16.30, 19.50, 22.40
**ΑΠΟ ΑΘΗΝΑ - ΡΟΔΟ:** Καθημερινά πτήση 05.30, 08.45, 14.50, 18.10, 21.00
**ΑΠΟ ΡΟΔΟ - ΘΕΣΣΑΛΟΝΙΚΗ:** Καθημερινά πτήση 10.20
**ΑΠΟ ΘΕΣΣΑΛΟΝΙΚΗ - ΡΟΔΟ:** Καθημερινά πτήση 12.20

*Χρήσιμα τηλέφωνα κρατήσεων: (22410-24400)*

## ΣΥΝΑΛΛΑΓΜΑ

| | | | |
|---|---|---|---|
| ΔΟΛΛΑΡΙΟ Η.Π.Α. | 1,2159 | ΦΡΑΓΚΟ ΕΛΒΕΤΙΑΣ | 1,5353 |
| ΛΙΡΑ ΑΓΓΛΙΑΣ | 0,6634 | ΚΟΡΩΝΑ ΝΟΡΒΗΓΙΑΣ | 8,3873 |
| ΚΟΡΩΝΑ ΔΑΝΙΑΣ | 7,3353 | ΛΙΡΑ ΚΥΠΡΟΥ | 0,5772 |
| ΚΟΡΩΝΑ ΣΟΥΗΔΙΑΣ | 9,1322 | ΔΟΛΛΑΡΙΟ ΚΑΝΑΔΑ | 1,6182 |
| ΓΙΕΝ ΙΑΠΩΝΙΑΣ | 130,02 | ΔΟΛΛΑΡΙΟ ΑΥΣΤΡΑΛΙΑΣ | 1,6252 |

ΑΠΟ ΤΟ ΣΥΜΒΟΥΛΙΟ ΠΛΗΜΜΕΛΕΙΟΔΙΚΩΝ

# ΤΟ ΣΚΕΠΤΙΚΟ ΤΗΣ ΑΠΟΦΑΣΗΣ *για τον κ. Γ. Γιαννόπουλο*

## *Απερρίφθη η προσφυγή για εξαίρεση του εισαγγελέα*

**Εκτεθειμένος έναντι των δικαστικών αρχών και έναντι των οπαδών του εξαιτίας των ισχυρισμών του για μεροληπτική συμπεριφορά δικαστικών λειτουργών και κυρίως του Εισαγγελέα Πλημμελειοδικών Ρόδου κ. Γ. Οικονόμου, σε βάρος του βρίσκεται γι' ακόμη μια φορά ο δήμαρχος Ροδίων κ. Γ. Γιαννόπουλος μετά την έκδοση του υπ' αρίθμ 177/2006 βουλεύματος του Συμβουλίου Πλημμελειοδικών Ρόδου με το οποίο απορρίφθηκαν στο σύνολο τους οι ισχυρισμοί του για ακυρότητα πράξεων της προδικασίας στην υπόθεση της πλαστογράφησης πρακτικών του δημοτικού συμβουλίου για συμβάσεις εκτέλεσης έργου δωρεάν μεταφοράς και επιπλέον δρομολογίων της «ΡΟΔΑ» με τον Δήμο Ροδίων προκειμένου να εξασφαλιστεί η ρύθμιση ληξιπρόθεσμης οφειλής ύψους 999.133,36 ευρώ με το Ταμείο Παρακαταθηκών και Δανείων.**

Η «δ» που απεκάλυψε χθες το γεγονός φέρνει σήμερα στο φως της δημοσιότητας τα κύρια αποσπάσματα του σκεπτικού του δικαστικού συμβουλίου, το βούλευμα του οποίου επιδόθηκε χθες αρμοδίως στους πληρεξούσιους δικηγόρους του κ. Γιαννόπουλου.

Το Συμβούλιο Πλημμελειοδικών Ρόδου συγκροτήθηκε από τους Δικαστές κ.κ. Ευφροσύνη Φουκαράκη, Πρόεδρο Πλημμελειοδικών, Πέτρο Πρέκα και Γεώργιο Πλαγάκο, Πλημμελειοδίκες και συνεδρίασε στις 30-11-2006 στην αίθουσα διασκέψεων του, παρουσία του Αντεισαγγελέα Πλημμελειοδικών κ. Αντωνίου Παπαματθαίου,

Ο κ. Γ. Γιαννόπουλος έχει βρεθεί κατηγορούμενος για πλαστογραφία με χρήση με συνολικό όφελος άνω των 73.000,00 ευρώ κατά συρροή και ψευδή βεβαίωση με συνολικό όφελος άνω των 73.000,00 ευρώ σε συνδυασμό με το άρθρο 1 του ν. 1608/50 και για παράβαση καθήκοντος.

Για την υπόθεση αυτή παραγγέλθηκε η διενέργεια κυρίας ανάκρισης, στο στάδιο της οποίας εκκρεμεί μέχρι σήμερα η σχετικώς σχηματισθείσα με αριθμό 47/2005 δικογραφία του Α' Τακτικού Ανακριτή Πλημμελειοδικών Ρόδου. Με την από 29-5-2006 αίτησή του ο ως άνω κατηγορούμενος ζήτησε την εξαίρεση του Εισαγγελά Πλημμελειοδικών Ρόδου κ. Γεωργίου Οικονόμου για το λόγο ότι κατά τους ισχυρισμούς του με τις ενέργειές του δημιουργούσε υπόνοιες μεροληψίας σε βάρος του, προέβαλε δε ένσταση ακυρότητας της προδικασίας για το λόγο ότι κατά τους ισχυρισμούς του η κίνηση της ποινικής διώξεως από τον ως άνω Εισαγγελέα Πλημμελειοδικών Ρόδου ήταν άκυρη και ως εκ τούτου ζήτησε την κήρυξη της ακυρότητας αυτής. Ως προς το πρώτο σκέλος της αιτήσεως εξεδόθη το υπ' αριθμ. 105/03-7-2006 Βούλευμα του Συμβουλίου Πλημμελειοδικών Ρόδου το οποίο απέρριψε την αίτηση εξαιρέσεως ως αναπόδεικτη στην ουσία της ενώ δεν προσβλήθηκε από κάποιο ένδικο μέσο.

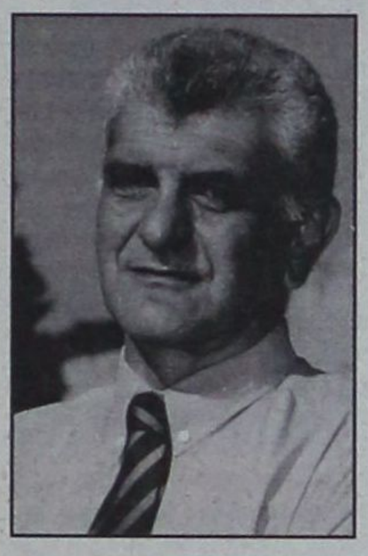

Ο αιτών κατηγορούμενος Γεώργιος Γιαννόπουλος αιτιάται ότι δεν εκλήθη για ανωμοτί εξέταση στα πλαίσια της προηγηθείσας προκαταρκτικής εξετάσεως καίτοι, όπως ο ίδιος αναφέρει, προέκυπταν στο πρόσωπό του υπόνοιες ενοχής που τον καθιστούσαν, κατά τους ισχυρισμούς του, οιονεί κατηγορούμενο. Η ποινική δίωξη κινήθηκε εν προκειμένω από τον Εισαγγελέα Πλημμελειοδικών Ρόδου κατά παντός υπευθύνου (in rem) με παραγγελία προς τον Τακτικό Ανακριτή Πλημμελειοδικών Ρόδου για τη διενέργεια κυρίας ανακρίσεως ο δε τελευταίος προσωποποίησε τις κατηγορίες και στο πρόσωπο του αιτούντος τον οποίον κάλεσε σε απολογία.

Κατά την κίνηση της ποινικής διώξεως ο Εισαγγελέα Πλημμελειοδικών εκτίμησε τα στοιχεία της δικογραφίας, ήτοι το αποδεικτικό υλικό της μέχρι τότε διενεργηθείσας προκαταρκτικής εξετάσεως καθώς και την από 22-7-2005 και με αριθμ. πρωτ. 3236/22-7-05 κοινοποιηθείσα στον Εισαγγελέα Πρωτοδικών Ρόδου πορισματική αναφορά της Οικονομικής επιθεώρησης Κρήτης του Υπουργείου Οικονομικών, στοιχεία από τα οποία προέκυπταν πρόδηλες ενδείξεις για την τέλεση των αξιόποινων πράξεων για τις οποίες κινήθηκε η κρινόμενη ποινική δίωξη με την παραγγελία για διενέργεια κυρίας ανακρίσεως χωρίς να προκύπτουν όμως επαρκείς ενδείξεις για το υπαίτιο πρόσωπο και ως εκ τούτου δεν υπήρχε υποχρέωση για κλήση σε ανωμοτί κατάθεση στα πλαίσια της διενεργούμενης προκαταρκτικής εξετάσεως του αιτούντος. Μια τέτοια ενέργεια απαιτεί να αποδίδονται ευθέως ευθύνες για την τέλεση συγκεκριμένης αξιόποινης πράξης σε συγκεκριμένο πρόσωπο πράγμα το οποίο δεν συνέβαινε κατά το χρονικό αυτό σημείο στο πρόσωπο του αιτούντος ανεξαρτήτως εάν κάποια από τα επίμαχα έγγραφα που φέρονται ως πλαστά έφεραν και τη δική του υπογραφή, η οποία θα μπορούσε άλλωστε να είναι και αυτή προϊόν πλαστογραφίας, και ανεξάρτητα από τους ισχυρισμούς του ιδίου ότι και στο στάδιο αυτό θα έπρεπε να θεωρείται ως οιονεί κατηγορούμενος. Επιπλέον το πόρισμα της επιθεώρησης Κρήτης του Υπουργείου Οικονομικών ενείχε χαρακτήρα και ένορκης διοικητής εξέτασης με την έννοια του άρθρου 31 παρ. 2 ΚΠΔ δεδομένου ότι διενεργήθηκε από αρμόδια διοικητικά όργανα, δημοσίους υπαλλήλους αρμόδιους προς τούτο, με λήψη ενόρκων μαρτυρικών καταθέσεων.

ΜΕ ΑΦΟΡΜΗ ΤΗΝ ΑΠΑΝΤΗΣΗ ΠΟΥ ΕΔΩΣΕ

# ΒΟΛΕΣ ΚΟΥΒΕΛΗ ΚΑΤΑ *Βουλγαράκη για τον Κολοσσό!*

## *«Είναι απαράδεκτα αυτά που λέει ο Υπουργός»*

**Την έντονη δυσαρέσκειά του «για την προκλητική και θρασύτατη απάντηση του υπουργού Πολιτισμού κ. Γιώργου Βουλγαράκη», σε επερώτηση την οποία κατέθεσε στη Βουλή, σχετικά με την εμπορευματοποίηση της μυθικής μορφής του Κολοσσού της Ρόδου, εξέφρασε ο βουλευτής του Συνασπισμού κ. Φώτης Κουβέλης.**

Την απάντηση του υπουργού στην σχετική επερώτηση, έφερε στην δημοσιότητα η «δ» στο φύλλο της περασμένης Κυριακής12 Δεκεμβρίου 2006, προκαλώντας με αυτό τον τρόπο αλγεινές εντυπώσεις τόσο για τις προθέσεις του υπουργού, όσο και για το τετελεσμένο των αποφάσεων σε κεντρικό επίπεδο.

Ο κ, Κουβέλης είπε ότι «ο κ. Βουλγαράκης, υποστηρίζει και διατείνεται ότι αυτή η διαφήμιση που θα αξιοποιεί τον Κολοσσό της Ρόδου, θα έχει ως αποτέλεσμα την έμμεση διαφήμιση του νησιού, και της ιστορίας του! Αυτά είναι απαράδεκτα πράγματα και είναι προφανές, ότι έχουμε διαφορετική αντίληψη με τον κ. Βουλγαράκη για τα ζητήματα της πολιτισμικής μας κληρονομιάς και για τα ζητήματα προστασίας και σεβασμού αυτής της κληρονομιάς» επισημαίνοντας ότι εμφανίζεται αμετάπειστος, θεωρώντας ότι δεν υπάρχει κανένα πρόβλημα!



Κληθείς να σχολιάσει το ενδεχόμενο περαιτέρω αντίδρασης ή άλλης πολιτικής παρέμβασης ο κ. Κουβέλης, διευκρίνισε πως «δεν υπάρχει περιθώριο για άλλη παρέμβαση, παρά να επιμείνουμε στο πλαίσιο του κοινοβουλευτικού ελέγχου. Αυτό προτίθεμαι να το κάνω, επαναφέροντας το θέμα στη Βουλή και στην προσπάθειά μου να πείσω τον υπουργό ότι ο τρόπος προβολής που επιλέγεται με την εμπορευματοποίηση ενός μνημειακού στοιχείου είναι απαράδεκτος και προσβλητικός για την υπόθεση του Πολιτισμού. Αντιλαμβάνεστε ότι από την ώρα που γνωμοδότησε το Κεντρικό Αρχαιολογικό Συμβούλιο και αποδέχτηκε την γνωμοδότηση ο υπουργός δεν υπάρχει άλλος τρόπος».

Να σημειωθεί πάντως, ότι τόσο οι τοπικοί φορείς όσο και οι πολιτικοί παράγοντες δεν έδωσαν συνέχεια στο θέμα.

Το μόνο «παράθυρο» για διεκδίκηση είναι η προσφυγή στο Συμβούλιο της Επικρατείας από τους φορείς και πολιτικούς παράγοντες της Ρόδου, διότι η όποια διοικητική απόφαση του υπουργού ή και του αρμοδίου συμβουλίου υπόκειται σε έλεγχο νομιμότητας από το ΣτΕ. «Αυτός είναι ένας δρόμος που πρέπει να διανυθεί από τους φορείς του νησιού, από την τοπική κοινωνία και την Τοπική Αυτοδιοίκηση. Η απάντηση Βουλγαράκη δείχνει ότι θέλει να κλείσει το θέμα εδώ και τώρα. Ο αρμόδιος γενικός γραμματέας του ΚΑΣ και ο ίδιος ο υπουργός, θεωρούν ότι καλώς έχουν γίνει όσα έχουν γίνει και κατά συνέπεια, δεν τίθεται πλέον... ζήτημα!» δήλωσε κατηγορηματικά ο κ. Κουβέλης, επισημαίνοντας ότι θα επαναφέρει σύντομα το θέμα στην Βουλή.



**ΜΕΤΑ ΤΗΝ ΑΠΟΦΑΣΗ ΠΡΟΦΥΛΑΚΙΣΗΣ ΤΟΥ**

# ΟΔΗΓΗΘΗΚΕ ΣΤΙΣ ΦΥΛΑΚΕΣ *ο Ρόδιος επιχειρηματίας*

***✓ Επικαλέστηκε προβλήματα υγείας και εισήχθη στο νοσοκομείο***

***✓ Κατατίθεται σήμερα προσφυγή κατά του εντάλματος προσωρινής κράτησης***

**Προσφυγή ενώπιον του Συμβουλίου Πλημμελειοδικών Ρόδου κατά του εντάλματος προσωρινής του κράτησης στις δικαστικές φυλακές της Κω, θα υποβάλει σήμερα ο κατηγορούμενος για εκβίαση, για απάτη ιδιαιτέρως μεγάλης αξίας και για πλαστογραφία με όφελος και αντίστοιχη ζημία που υπερβαίνει τα 73.000 ευρώ, 71χρονος επιχειρηματίας της Ρόδου.**

Ο 71χρονος μεταφέρθηκε προχθές το απόγευμα με εσπευσμένη μεταγωγή από τα κρατητήρια της Ρόδου στην Κω. Δεν οδηγήθηκε ωστόσο στις δικαστικές φυλακές καθώς φέρεται να παρουσίασε προβλήματα υγείας και εισήχθη στην καρδιολογική κλινική του Γενικού Νοσοκομείου της Κω. Παρακολουθείται από καρδιολόγο ιατρό που κατάγεται από την Ρόδο και νοσηλεύεται φρουρούμενος από αστυνομικούς της Υποδιεύθυνσης Ασφαλείας Κω.

Υπεραμύνεται της αθωότητας του και αναμένει δικαίωση από το δικαστικό συμβούλιο αιτούμενος την εξαφάνιση του εντάλματος προσωρινής του κράτησης και επικουρικά την αντικατάσταση αυτού με περιοριστικούς όρους.

Το πλήρες ιστορικό της υπόθεσης και οι ισχυρισμοί του κατηγορούμενου έχουν ως εξής:

Ο μηνυτής του, έμπορος ετοίμων ενδυμάτων στην Ρόδο, υποστηρίζει ότι ο πρώην συνέταιρος του, διωκόμενος για σωρεία αδικημάτων στην ομόρρυθμη επιχείρηση τους και ήδη καταζητούμενος, σε συνεργασία με τον καταζητούμενο εγκέφαλο του παρατραπεζικού κυκλώματος της Ρόδου, πρώην διευθυντή του υποκαταστήματος της Λαϊκής Τράπεζας(παλαιότερα της Ιονικής Τράπεζας) και με τον 71χρονο, κάνοντας χρήση πλαστογραφημένων τιμολογίων της εταιρείας του, εξασφάλισαν την προεξόφληση επιταγών ιδιαιτέρως μεγάλης αξίας, που είχε εκδώσει ο τελευταίος, μέσω δανειακού λογαριασμού (αλληλόχρεου) που είχε δημιουργηθεί στην Ιονική Τράπεζα, εν αγνοία του.

Ο μηνυτής ισχυρίζεται συγκεκριμένα ότι ο πρώην συνεργάτης του διατηρώντας «στενότατες» φιλικές και «χαρτοπαικτικές» σχέσεις με τον τέως διευθυντή του Υποκαταστήματος της Ιονικής Τράπεζας επέτυχε να δανειοδοτηθεί παράνομα και να ωφεληθεί, καταχρώμενος την ιδιότητά του ως μόνου διαχειριστή της ομόρρυθμης εταιρείας τους, δεκάδες εκατομμύρια δραχμές χρησιμοποιώντας εικονικά και πλαστά τιμολόγια.

Συγκεκριμένα ο πρώην συνεταίρος του, καταγγέλλεται ότι απευθύνθηκε τον μήνα Ιανουάριο του 2000, στον 71χρονο για να τον «διευκολύνει» με μεταχρονολογημένες επιταγές «ευκολίας» ώστε με την συνέργεια του διευθυντή της Ιονικής Τράπεζας να πετύχει εν αγνοία του την προεξόφλησή τους σε λογαριασμό κίνησης αξιόγραφων της ομόρρυθμης εταιρείας. Στόχος τους ήταν όπως ισχυρίζεται να καρπωθούν και οι δύο το προϊόν της προεξόφλησης.

Προκειμένου να πετύχουν την προεξόφληση των επιταγών στο πινάκιο του αλληλόχρεου δανειακού λογαριασμού και προκειμένου να δείξουν ότι αυτές αποτελούν αντίτιμο εξόφλησης οφειλών από εμπορικές συναλλαγές του 71χρονου με την ομόρρυθμο εταιρεία, πλαστογράφησαν τιμολόγια. Η διαδικασία αυτή ήταν απαραίτητη σύμφωνα με τους ισχυρισμούς του για να επιτρέψει η τράπεζα την προεξόφληση των επιταγών.

Ο συνέταιρος του μηνυτή συγκεκριμένα στις 2/2/2000 φέρεται να φωτοτύπησε λευκό και ασυμπλήρωτο Δελτίο Αποστολής - Τιμολόγιο Πώλησης της ομόρρυθμης εταιρείας τους χωρίς να το αποκόψει από το στέλεχος και στην συνέχεια χωρίς να υπάρχει καμία απολύτως συναλλαγή συμπλήρωσε στο φωτοαντίγραφο τα στοιχεία του 71χρονου και τον ΑΦΜ επιχείρησης οικοδομικών υλικών που έχει. Στην συνέχεια συμπλήρωσε στο φωτοαντίγραφο του τιμολογίου αυτού ότι τάχα ο 71χρονος αγόρασε από την εταιρεία τους 400 μπουφάν, 200 κοστούμια, 400 παντελόνια τζιν, 400 ζώνες και 430 σακάκια Ιταλίας συνολικής αξίας μαζί με τον ΦΠΑ 86.445.000 δρχ.

Με τον ίδιο τρόπο συμπλήρωσε στις 23/8/2000 άλλο τιμολόγιο της εταιρείας εμφανίζοντας και πάλι τον 71χρονο ως δήθεν αγοραστή ρούχων από την εταιρεία τους συνολικής αξίας 17.571.500 δρχ.

Ο μηνυτής, όταν πληροφορήθηκε για την απάτη σε βάρος του, απηύθυνε τον Ιούνιο του 2001 εξώδικη πρόσκληση προς το Υποκατάστημα της Ιονικής Τράπεζας και ζήτησε να του χορηγηθούν επικυρωμένα αντίγραφα των επιταγών ευκολίας του 71χρονου και των τιμολογίων που χρησιμοποίησε ο πρώην συνέταιρος του για να χρη-

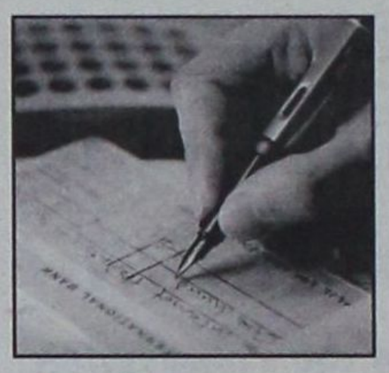

ματοδοτηθεί.

Κατόρθωσε στο μεταξύ να περιέλθουν στην κατοχή του 3 σώματα επιταγών του 71χρονου που χρησιμοποίησε ο πρώην συνέταιρος του για να εξασφαλίσει χρηματοδότησή ύψους 37.000.000 δρχ.

Η απάντηση του τότε διευθυντή της Ιονικής τράπεζας (του καταζητούμενου πρώην διευθυντή της Λαϊκής) στην εξώδικη πρόσκλησή του ήταν ότι δεν υπήρχαν τιμολόγια ύψους 180 - 200 εκατ. δρχ. στην τράπεζα. Ο καταζητούμενος τραπεζικός του είχε γράψει τότε στην απάντηση στο εξώδικο του ότι πρέπει να ψάξει τα τιμολόγια αλλού.

Στις αρχές του Ιανουαρίου 2001 ειδοποιήθηκε από την Ιονική Τράπεζα για την πληρωμή επιταγής 12 εκατ. δρχ σε έκδοση του 71χρονου και τελικό αποδέκτη την εταιρεία που είχε με τον πρώην συνέταιρο του. Όταν ζήτησε εξηγήσεις από που προέρχεται δεν πήρε απάντηση και δεν του παρέδιδαν τον σχετικό φάκελο. Σε δεύτερη επίσκεψη του στον καταζητούμενο τραπεζικό απαίτησε να του δώσει τα τιμολόγια που συνόδευαν την επιταγή. Ο τραπεζικός τότε φοβούμενος, όπως υποστηρίζει, του φωτοτύπησε τιμολόγια που υπήρχαν στο πινάκιο του αλληλόχρεου λογαριασμού τα οποία φέρουν την σφραγίδα της τράπεζας, την υπογραφή του, ενώ δύο εξ' αυτών που υπάρχουν στην δικογραφία φέρονται να φέρουν την υπογραφή του 71χρονου.

Συνολικά έχει παραδώσει στον Ανακριτή 5 πλαστά τιμολόγια και 3 επικυρωμένες επιταγές που θεωρούν ότι επιβεβαιώνουν την εγκληματική σύμπραξη του 71χρονου με τον πρώην συνέταιρο του.

Εχει προσκομίσει ακόμη αντίγραφο της σύμβασης του δανείου που είχε συνάψει με την Ιονική Τράπεζα ο πρώην συνέταιρος του με την οποία ορίζεται ως αντίκλητος για κοινοποιήσεις στοιχείων της κίνησης του δανειακού λογαριασμού ο 71χρονος. Η σύμβαση αυτή υπογράφηκε στις 25 Φεβρουαρίου 2000 ημέρα Παρασκευή και στις 28 Φεβρουαρίου 2000 ημέρα Δευτέρα προσκομίστηκαν τα πλαστά τιμολόγια και οι επιταγές του 71χρονου και εκταμιεύθηκε αμέσως το ποσό της χορήγησης. Στον συγκεκριμένο δανειακό λογαριασμό δεν υπήρξε μάλιστα καμία άλλη συναλλαγή. Ανοίχτηκε και χρησιμοποιήθηκε δηλαδή μόνο γι' αυτόν τον σκοπό.

Ο φερόμενος ως θύμα υποστηρίζει ακόμη ότι κατ' επανάληψη εκβιάστηκε από τον 71χρονο ο οποίος όπως ισχυρίζεται τον απειλούσε με οικονομικό αφανισμό. Ισχυρίζεται ότι αναγκάστηκε σε ορισμένες περιπτώσεις να ενδώσει διότι βρισκόταν σε άθλια οικονομική κατάσταση εξαιτίας της κατάστασης που είχε αφήσει την εταιρεία τους ο πρώην συνέταιρος του και επειδή φοβόταν τις συνέπειες από την εγγραφή του ονόματος του στον Τειρεσία.

Ο 71χρονος από την άλλη επικαλούμενος τις βεβαιώσεις που είχε εκδώσει ο πρώην διευθυντής της Ιονικής Τράπεζας και ήδη καταζητούμενος αλλά και αργότερα διευθυντής της Alpha Bank που τον αντικατέστησε υποστηρίζει ότι τα πλαστά αυτά τιμολόγια δεν είχαν κατατεθεί ποτέ στον αλληλόχρεο λογαριασμό της ΟΕ και δεν έχουν καμία σχέση με τις επιταγές.

Υποστηρίζει ότι οι επιταγές αυτές που βρέθηκαν στον αλληλόχρεο λογαριασμό αποτελούν επιταγές ευκολίας που είχε χορηγήσει ο ίδιος στην ομόρρυθμο εταιρεία. Οι επιταγές αυτές όπως ισχυρίζεται χορηγήθηκαν όχι μόνο στον πρώην συνέταιρο του μηνυτή αλλά και στον ίδιο και ότι για εξασφάλιση του ο μηνυτής και ο συνέταιρος του του είχαν δώσει επιταγές αντίστοιχου ύψους τις οποίες εισέπραξε ο ίδιος.

Σε ό,τι αφορά τις υπογραφές του που βρίσκονται σε τιμολόγια που προσκόμισε αρμοδίως ο μηνυτής αναμένεται να υποστηρίξει ότι αυτές έχουν πλαστογραφηθεί.

Κομβικό σημείο στην όλη δικαστική έρευνα είναι να διαπιστωθεί μεταξύ άλλων αν πράγματι οι φωτοτυπίες των τιμολογίων που προσκόμισε ο μηνυτής υπήρχαν στον αλληλόχρεο λογαριασμό. Ο μηνυτής ισχυρίζεται ότι τα έχει ήδη εξαφανίσει από το πινάκιο του αλληλόχρεου λογαριασμού ο καταζητούμενος πρωην διευθυντής της Ιονικής ενώ πρόκειται να ζητήσει να καταθέσει αρμοδίως και ο διευθυντής της Alpha Bank που τον αντικατέστησε ο οποίος μπορεί μεν να βεβαιώνει ότι δεν υπάρχουν τα τιμολόγια στο πλαφόν αλλά όπως υποστηρίζει του έχει πει ότι είχε απειληθεί από τον πρώην συνεταίρο του.

Η πλευρά του 71χρονου ισχυρίζεται ότι δεν είναι απαραίτητο για να προεξοφληθούν επιταγές αυτές να συνοδεύονται από τιμολόγια αν και η πλευρά του μηνυτή υποστηρίζει ότι σε κάθε περίπτωση δεν νοείται ο 71χρονος να τους έχει εκδώσει σε διαταγή της ΟΕ επιταγές χωρίς να αναμένει κέρδος.

Σε άλλες καταθέσεις του μάλιστα ο μηνυτής καταγγέλλει ευθέως τον 71χρονο για τοκογλυφία ενώ ο 71χρονος θα πρέπει να αποδείξει προσκομίζοντας στοιχεία από τον λογαριασμό του ότι η ΟΕ του έδωσε επιταγές αντίστοιχου και ίσου ύψους ή ύψους με νόμιμο τόκο για να δικαιολογήσει τους ισχυρισμούς του για ανταλλαγή επιταγών.

Η πλευρά του 71χρονου παραπέρα υποστηρίζει ότι μπορεί να έχει τεθεί αντίκλητος σε ενημερώσεις του δανειακού λογαριασμού αλλά στον ίδιο λογαριασμό έχει τεθεί εγγυητής το πατέρας του μηνυτή.

Ο μηνυτής ωστόσο δεν έχει σχέσεις με τον πατέρα του και υποστηρίζει ότι είχε τεθεί εγγυητής μετά από πιέσεις του πρώην συνέταιρου του. Πρόκειται μάλιστα να ζητήσει να κληθεί αρμοδίως σε κατάθεση.



ΓΙΑ ΤΗ ΣΥΓΚΡΟΤΗΣΗ ΤΩΝ ΕΠΙΤΡΟΠΩΝ

# ΕΠΕΙΣΟΔΙΑΚΗ ΚΑΙ ΘΟΡΥΒΩΔΗΣ ΣΥΝΑΝΤΗΣΗ

## των συμβούλων της παράταξης Υψηλάντη!

### «Βαρύ κλίμα» δημιούργησε ο κ. Μιχ. Μπαριανάκης



**Συνάντηση με τον νομάρχη κ. Γιάννη Μαχαιρίδη θα επιδιώξει να έχει στις αμέσως επόμενες ημέρες ο επικεφαλής της μειοψηφίας στο Νομαρχιακό Συμβούλιο κ. Βασίλης Υψηλάντης κατά την οποία αναμένεται να αναζητηθούν «δρόμοι συναίνεσης και συνεργασίας» χάριν του θεσμού της νομαρχιακής αυτοδιοίκησης αφενός και του γενικότερου κοινωνικού συμφέροντος αφετέρου.**

Κατά τη συνάντηση των δύο ανδρών ο κ. Υψηλάντης θα θέσει στον κ. Μαχαιρίδη πρωτίστως το θέμα της συγκρότησης τόσο του προεδρείου του Νομαρχιακού Συμβουλίου όσο και των διαφόρων θεσμοθετημένων επιτροπών ζητώντας τη συμμετοχή στελεχών της μείζονος μειοψηφίας τα οποία έχουν προσφέρει στον τόπο μέχρι τώρα αλλά και στην παράταξη στην οποία ανήκουν. Θα ζητήσει δηλαδή να καλυφθούν οι θεσμοθετημένες θέσεις με συναινετικές διαδικασίες.

Ερωτηθείς χθες αν οι πληροφορίες για τη συνάντηση με τον κ. Μαχαιρίδη ανταποκρίνονται στην πραγματικότητα ο κ. Υψηλάντης όχι μόνο τις επιβεβαίωσε αλλά και πρόσθεσε ότι ελπίζει πως θα αποβεί θετική για τη λειτουργία και την αποτελεσματικότητα του Νομαρχιακού Συμβουλίου με τη νέα του σύνθεση.

Αυτό, φυσικά, θα εξαρτηθεί εν πολλοίς από την ανταπόκριση του κ. Μαχαιρίδη. Εκτίμηση, πάντως, είναι ότι ο τελευταίος, έχοντας και την εμπειρία της πολύ καλής σχέσης που διατήρησε κατά την τετραετία που εκπνέει με τον επικεφαλής της μειοψηφίας κ. Σάββα Καραγιάννη, δεν θα πει όχι στις συναινετικές διαδικασίες, υπό την προϋπόθεση ότι οι προθέσεις του κ. Υψηλάντη είναι ειλικρινείς.

Μέχρι τα μέσα της ερχόμενης εβδομάδας εξάλλου, ο κ. Υψηλάντης αναμένεται να έχει λάβει τις οριστικές αποφάσεις του για τα πρόσωπα που θα επιλεγούν για το προεδρείο και τις επιτροπές.

Πάντως, το βράδυ της Κυριακής σε μια πρώτη συνεδρίαση των νομαρχιακών συμβούλων της παράταξης του κ. Υψηλάντη αποφασίστηκε να προταθούν ως πρόεδρος του Ν.Σ. ο κ. Γιάννης Καρίκης, αντιπρόεδρος ο κ. Νίκος Καραμαρίτης και γραμματέας ο κ. Δημήτρης Μαραγκός όμως στο πλαίσιο μιας συναινετικής διαδικασίας μόνον ο κ. Καραμαρίτης μπορεί να ψηφιστεί ως αντιπρόεδρος από την παράταξη του κ. Μαχαιρίδη. Δεν είναι πάντως πολιτικά ορθόδοξο να προτείνει κανείς συναινετικές διαδικασίες και από την άλλη να διεκδικεί πόστα με αντιπαράθεση δικών του υποψηφίων. «Συναινετική διαδικασία» σημαίνει συμφωνία και επί της διαδικασίας.

Θα πρέπει να σημειωθεί ότι η συνάντηση των νομαρχιακών συμβούλων της παρατάξεως Υψηλάντη υπήρξε θορυβώδης και επεισοδιακή κυρίως όταν συζητήθηκε η εκπροσώπηση στην Επιτροπή Οικονομικών και Εκτέλεσης έργων και στην ΕΝΑΕ.

Για την πρώτη επιτροπή ο κ. Μπαριανάκης ήταν ανένδοτος, προκάλεσε επεισόδιο, αποχώρησε και απείλησε και με αποχώρηση από την παράταξη, εμμένοντας στη συμμετοχή του, γεγονός το οποίο τελικά και πέτυχε, επειδή οι υπόλοιποι και ο κ. Β. Υψηλάντης δεν ήθελαν να τιναχθεί η συνάντηση στον αέρα. Στην Επιτροπή θα μετέχουν τελικά οι κ.κ. Βασίλης Υψηλάντης, Βασιλειάδη - Αθένα και Μπαριανάκης, ενώ ως εκπρόσωποι στην ΕΝΑΕ θα προταθούν οι κ.κ. Βασ. Υψηλάντης και Ν. Πουλιού. Προς στιγμή τα πράγματα οδηγούντο σε αδιέξοδα καθώς ο κ. Γ. Νισύριος επέμεινε να είναι υποψήφιος, αλλά ύστερα από ψηφοφορία, επελέγη ο κ. Νικ. Πουλιού! Πάντως το θέμα θεωρείται ότι δεν έκλεισε.

Στην Επιτροπή Παραγωγικών Δραστηριοτήτων θα μετέχουν οι κ.κ. Μ. Καραγιάννη, Νικ. Καραμαρίτης και Εμμ. Τριανταφύλλου, και στην Επιτροπή Δημόσιας Διοίκησης και Πολεοδομίας οι κ.κ. Εμμ. Τριανταφύλλου, Γ. Ζωγραφίδης και Βασιλειάδη - Αθένα.

Τέλος, στην Επιτροπή Τουρισμού Πολιτισμού, Παιδείας και Απόδημου Ελληνισμού θα μετέχουν οι κ.κ. Νικ. Πουλιού, Φιλ. Τριομμάτης και Μιχ. Σοκορέλος.




ΣΥΝΑΝΤΗΣΗ ΣΤΟ ΝΟΜΑΡΧΙΑΚΟ ΜΕΓΑΡΟ

# ΘΑ ΑΝΑΝΕΩΘΟΥΝ ΟΙ ΣΥΜΒΑΣΕΙΣ

## των εργαζομένων στο Νοσοκομείο

### Οι δαπάνες μισθοδοσίας θα καλυφθούν από τη Νομαρχία

**Την διαβεβαίωση ότι θα ανανεωθούν οι συμβάσεις των εργαζομένων στο Νοσοκομείο της Ρόδου με το πρόγραμμα «Γαληνός», αφού η Νομαρχιακή Αυτοδιοίκηση Δωδεκανήσου θα καλύψει τα δεδουλευμένα, έδωσε χθες ο Νομάρχης Δωδεκανήσου κ. Γιάννης Μαχαιρίδης στον διοικητή του νοσηλευτικού ιδρύματος κ. Αθανάσιο Κοσσιώρη και την πρόεδρο των εργαζομένων στο Νοσοκομείο κ. Λουκία Κούρτη - Καλαμάτα, οι οποίοι τον επισκέφθηκαν στο γραφείο του και είχαν συζήτηση για το θέμα.**

Μετά την συνάντηση, ο κ. Κοσσιώρης τόνισε με δηλώσεις του στους δημοσιογράφους, ότι «επρόκειτο για ένα θέμα που μας απασχόλησε από την πρακτική του πλευρά, επειδή είχε δοθεί η υπόσχεση από το υπουργείο, ότι θα ανανεωθούν οι τρίμηνες συμβάσεις των εργαζομένων στο πρόγραμμα Γαληνός και, βεβαίως, θα δοθούν τα χρήματα. Ο κ. Νομάρχης, μας διαβεβαίωσε ότι θα δώσει τα χρήματα η Νομαρχία, η οποία, βέβαια, θα τα εισπράξει αργότερα από το υπουργείο, και κατόπιν συνεννοήσεως με τον γενικό γραμματέα του υπουργείου».

Ο κ. Κοσσιώρης καθησύχασε τους εργαζόμενους, εκφράζοντας την ικανοποίησή του για την εξέλιξη και κυρίως για την συνεργασία που είχε με το Νομάρχη κ. Μαχαιρίδη.

Με την σειρά της η κα Καλαμάτα, είπε ότι η ανανέωση των συμβάσεων αυτών είναι αναγκαία, αφού πρόκειται για 38 συνολικά άτομα (κυρίως νοσηλευτικό, παραϊατρικό και λοιπό προσωπικό) τα οποία είναι άκρως απαραίτητα για την λειτουργία του Νοσοκομείου που αντιμετωπίζει τεράστια προβλήματα με τις ελλείψεις στελέχωσης προσωπικού.

«Οι συμβάσεις των εργαζομένων αυτών, λήγουν κανονικά στις 18 Δεκεμβρίου, αλλά ο νομάρχης μας διαβεβαίωσε ότι από την επομένη -19 Δεκεμβρίου- θα ανανεωθούν» είπε η κα Καλαμάτα, επισημαίνοντας ότι πρόκειται για τρίμηνες συμβάσεις.

Η ταλαιπωρία των 38 αυτών ατόμων ωστόσο, θα συνεχιστεί, αφού πρόκειται για ανανέωση των συμβάσεών τους και όχι για προσλήψεις, όπως διευκρίνισε τόσο ο διοικητής του Νοσοκομείου όσο και η πρόεδρος των εργαζομένων.

Σύμφωνα με την δέσμευση του υπουργού Υγείας κ. Δημήτρη Αβραμόπουλου, μέσα στο πρώτο τρίμηνο του 2007, θα μπορέσουν να προσληφθούν 37 συνολικά άτομα -μόνιμου προσωπικού- μέσω της διαδικασίας του ΑΣΕΠ.

Να σημειωθεί ακόμη, ότι σήμερα, είναι η τελευταία ημέρα υποβολής αιτήσεων για την πρόσληψη δέκα (10) ατόμων εποχικού νοσηλευτικού προσωπικού (ΤΕ και ΔΕ), με 6μηνες συμβάσεις. Ωστόσο οι αιτήσεις που κατατέθηκαν μέχρι χθες, ήταν πολύ λίγες με συνέπεια να εκφράζεται η ανησυχία των εκπροσώπων στο Νοσοκομείο μας.

Απαντώντας σε ερώτηση σχετικά με την λειτουργία του μαγνητικού τομογράφου, ο οποίος παρέμεινε εκτός από τις 22 Σεπτεμβρίου έως τις 6 Δεκεμβρίου, ο διοικητής του Νοσοκομείου είπε ότι το πρόβλημα εντοπίζεται στο ελλειπές προσωπικό. Ο μαγνητικός, παράλληλα με τον αξονικό τομογράφο, λειτουργεί δύο φορές την εβδομάδα και εξυπηρετεί 6 έως 7 περιστατικά την ημέρα.

Τέλος, όσον αφορά τις ελλείψεις στο ιατρικό προσωπικό, ο κ. Κοσσιώρης είπε ότι περιμένει κάποιες εξελίξεις μετά από έξι μήνες, δεδομένου ότι έχει δοθεί σχετική δέσμευση από το υπουργείο Υγείας.

# ΕΞΕΛΙΞΕΙΣ ΣΤΟΥΣ ΤΟΥΡ ΟΠΕΡΕΪΤΟΡ

**Εξελίξεις στα στρατόπεδα των δύο μεγαλύτερων tour operator στον κόσμο αναμένεται να προκύψουν μέχρι το τέλος του έτους και θα επηρεάσουν όλες τις μεγάλες αγορές, καθώς και τη χώρα μας.**

TUI AG και Thomas Cook απασχολούν έντονα τον ξένο Τύπο αυτές τις ημέρες. Φήμες θέλουν την αεροπορική εταιρεία Lufthansa, μεγαλομέτοχο κατά 50% του Thomas Cook, να πωλεί τελικώς το ποσοστό στην εταιρεία Karstadt που κατέχει σήμερα το υπόλοιπο 50%. Κατά τον τελευταίο χρόνο ο t.o. πούλησε τα ποσοστά που είχε σε εταιρείες που τον αντιπροσώπευαν σε διάφορες χώρες, διατηρώντας τις συνεργασίες. Αυτό έγινε και στη χώρα μας, με τις οικογένειες Παπακαλιάτη και Χαπίπη του Ζευς Κρήτης και Ζευς Ρόδου αντίστοιχα, να αγοράζουν από τον Thomas Cook τα ποσοστά που κατείχε για χρόνια στις εταιρείες τους. Οι δύο Ελληνες αντιπρόσωποι λειτουργούν πλέον με συμβόλαια με τον tour operator και σε περίπτωση που η Karstadt αποκτήσει τον πλήρη έλεγχο της εταιρείας, είναι άγνωστο ποια θα είναι η στρατηγική των πωλήσεων και άρα των αντιπροσωπεύσεών της. Στο στρατόπεδο της TUI AG, ο γερμανικός Τύπος κάνει λόγο για σχέδιο εξοικονόμησης κόστους που προωθεί η εταιρεία και το οποίο περιλαμβάνει μεταξύ άλλων 4.000 απολύσεις κυρίως στη Βρετανία και τη Γαλλία.

Πληροφορίες θέλουν ακόμη, την TUI να υπογράφει συνεργασία με την εταιρεία κρουαζιέρων Carnival, με στόχο να προωθήσει το brand της AIDA, στην Ευρώπη.

**ΕΓΚΥΚΛΙΟΣ ΤΟΥ ΥΠΕΣΔΔΑ κ. ΠΡ. ΠΑΥΛΟΠΟΥΛΟΥ**

# ΠΩΣ ΘΑ ΓΙΝΕΙ Η ΟΡΚΩΜΟΣΙΑ ΚΑΙ ΕΓΚΑΤΑΣΤΑΣΗ ΤΩΝ ΝΕΩΝ ΔΗΜΟΤΙΚΩΝ ΑΡΧΟΝΤΩΝ

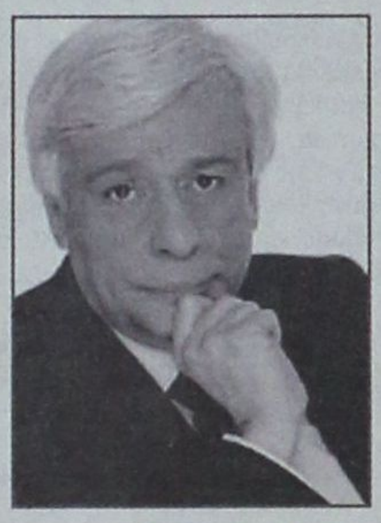

***Τι πρέπει να γνωρίζουν οι εκλεγέντες στις δημοτικές εκλογές του Οκτωβρίου***

**Με εγκύκλιο του ΥΠΕΣΔΔΑ κ. Πρ. Παυλόπουλου που κοινοποιήθηκε στις Περιφέρειες της χώρας και στους ΟΤΑ, ρυθμίζονται θέματα σχετιζόμενα με την ορκωμοσία, εγκατάσταση και εκλογή μελών των συλλογικών οργάνων των Πρωτοβάθμιων ΟΤΑ.**

**1. Ορκωμοσία νέων αρχών**

**1.1 Γενικά**

Οι νέες αρχές που αναδείχθηκαν κατά τις εκλογές της 15ης και 22ας Οκτωβρίου 2006, σύμφωνα με τις τελεσίδικες αποφάσεις των δικαστηρίων με τις οποίες επικυρώθηκε η εκλογή τους, θα πρέπει πριν από την ημέρα εγκατάστασης και ανάληψης των καθηκόντων τους, δηλαδή πριν από την 1.1.2007, να **ορκιστούν**.

Επομένως, αυτοί που πρέπει να ορκιστούν προκειμένου να αναλάβουν καθήκοντα είναι:

- ο Δήμαρχος ή ο πρόεδρος της Κοινότητας
- οι τακτικοί δημοτικοί ή κοινοτικοί σύμβουλοι
- οι τακτικοί σύμβουλοι των δημοτικών διαμερισμάτων των δήμων άνω των 100.000 κατοίκων
- οι τακτικοί τοπικοί σύμβουλοι των Δήμων ή οι πάρεδροι των Κοινοτήτων,

όπως αυτοί αναφέρονται στην οικεία τελεσίδικη απόφαση επικύρωσης της εκλογής του αρμόδιου δικαστήριου, ακόμα και εάν εκκρεμεί ένσταση κατά της απόφασης αυτής. Στην περίπτωση, όμως, που δεν έχει εκδοθεί δικαστική απόφαση για την ανακήρυξη των επιτυχόντων και επιλαχόντων από το Πολυμελές Πρωτοδικείο ή Ειρηνοδικείο, πριν την εγκατάσταση των νέων αρχών, λόγω ένστασης στο Τριμελές Διοικητικό Πρωτοδικείο, κατά των πρακτικών της εκλογής και του πίνακα αποτελεσμάτων, η ορκωμοσία θα γίνει μετά την έκδοση απόφασης από το Πολυμελές Πρωτοδικείο ή Ειρηνοδικείο.

Σημειώνουμε ότι ο νομοθέτης επιβάλλει στα πρόσωπα που εκλέγονται στα ανωτέρω αξιώματα και δεν αποποιούνται την εκλογή τους, να εγκαθίστανται και να αναλαμβάνουν τα καθήκοντά τους αμέσως με την έναρξη της δημοτικής περιόδου, που αρχίζει από την 1η Ιανουαρίου του έτους που έπεται εκείνου της διενέργειας των δημοτικών και κοινοτικών εκλογών, δηλαδή 1η Ιανουαρίου 2007. Οι διατάξεις αυτές αποσκοπούν προδήλως στην διασφάλιση αφενός μεν της συνέχειας και της ομαλής λειτουργίας των δημοτικών και κοινοτικών υπηρεσιών, αφ' ετέρου δε της άσκησης των καθηκόντων των δημοτικών και κοινοτικών αρχών, ευθύς με την έναρξη της δημοτικής και κοινοτικής περιόδου.

Ως απαραίτητη προϋπόθεση για την εγκατάσταση και ανάληψη των καθηκόντων, ο νομοθέτης προβλέπει την ορκωμοσία των εκλεγέντων, με την οποία αυτοί δεσμεύονται για τη σύμφωνη με το Σύνταγμα και τους νόμους διοίκηση του δήμου ή της κοινότητας. Δηλαδή, η ορκωμοσία είναι εσωτερικής φύσης πράξη, που δηλώνει μία ηθική δέσμευση και δεν αποτελεί εκτελεστή διοικητική πράξη. Για το λόγο αυτό, άλλωστε, ο νομοθέτης προβλέπει την αυτοδίκαιη έκπτωση αυτών που δεν συμμορφώνονται προς την υποχρέωση ορκωμοσίας εντός της νόμιμης προθεσμίας.

Σημειώνουμε ότι κάθε δημοτική και κοινοτική περίοδος και συνεπώς κάθε θητεία των αιρετών είναι αυτοτελής. Ως εκ τούτου, εάν κάποιοι αιρετοί έχουν επανεκλεγεί, ακόμη και στο ίδιο αξίωμα, τούτο δεν σημαίνει συνέχιση της θητείας τους, και για το λόγο αυτό, θα πρέπει να ορκιστούν.

**1.2 Πρόσκληση για ορκωμοσία**

Ο ΔΚΚ δεν προβλέπει συγκεκριμένη ημερομηνία για την τέλεση της ορκωμοσίας των δημοτικών και κοινοτικών αρχόντων, πλην όμως αυτή πρέπει να γίνει πριν την ημέρα της εγκατάστασης των αρχών, δηλαδή πριν την 1η Ιανουαρίου 2007, σε ημέρα και ώρα που θα ορίσει ο εκλεγείς δήμαρχος ή πρόεδρος της κοινότητας. Ομως, επειδή ο νόμος ορίζει, ότι όποιος από τους εκλεγέντες δεν αποποιηθεί την εκλογή του δέκα μέρες (10) πριν από την έναρξη της δημοτικής περιόδου, δηλαδή μέχρι 22 Δεκεμβρίου 2007, θεωρείται ότι την έχει αποδεχθεί και σκόπιμο είναι η ορκωμοσία να μην προγραμματισθεί πριν την ημερομηνία αυτή.

Η ορκωμοσία πραγματοποιείται στο δημοτικό ή κοινοτικό κατάστημα σε δημόσια συνεδρίαση.

Επομένως, ο εκλεγείς δήμαρχος ή ο εκλεγείς πρόεδρος της κοινότητας απευθύνει πρόσκληση για ορκωμοσία σε όλους όσων έχει επικυρωθεί η εκλογή στα όργανα του δήμου ή της κοινότητας, η οποία θα πρέπει να κοινοποιηθεί τουλάχιστον 48 ώρες πριν από τη συνεδρίαση.

Η πρόσκληση κοινοποιείται στα ανωτέρω πρόσωπα με οποιοδήποτε πρόσφορο μέσο (συστημένη επιστολή, επίδοση μέσω των υπηρεσιών του δήμου ή της κοινότητας, κ.λπ.) με το οποίο θα αποδεικνύεται ο ακριβής χρόνος που λαμβάνει γνώση το καθένα από τα ανωτέρω πρόσωπα, προκειμένου να μην υπάρξει οποιαδήποτε τυχόν αμφισβήτηση για την έγκαιρη ενημέρωση των αιρετών.

**1.3 Διαδικασία Ορκωμοσίας.**

Ο ΔΚΚ δεν ορίζει ορισμένο τελετουργικό για την ορκωμοσία των αιρετών, παρά μόνο για τον τύπο του όρκου και, επομένως δεν γίνεται ενώπιον οποιουδήποτε προσώπου.

Οι αιρετοί δίνουν τον ακόλουθο όρκο ενώπιον του Ιερού Ευαγγελίου:

*«Ορκίζομαι να είμαι πιστός στην πατρίδα, να υπακούω στο Σύνταγμα και στους νόμους και να εκπληρώνω τίμια και ευσυνείδητα τα καθήκοντά μου».*

Αν κάποιος αιρετός δηλώσει ότι πιστεύει σε θρησκεία ή δόγμα που επιβάλλει ίδιο τύπο όρκου, τότε ο όρκος δίδεται κατά τον τύπο αυτό.

Επίσης, εάν κάποιος αιρετός δηλώσει ότι δεν πιστεύει σε καμία θρησκεία ή σε θρησκεία που δεν επιτρέπει όρκο, δηλώνει τα αναφερόμενα στον όρκο στην τιμή και τη συνείδησή του, με τον εξής τρόπο:

*«Δηλώνω στην τιμή και στη συνείδησή μου να είμαι πιστός στην πατρίδα, να υπακούω στο Σύνταγμα και στους νόμους και να εκπληρώνω τίμια και ευσυνείδητα τα καθήκοντά μου».*

Για την ορκωμοσία συντάσσεται πρακτικό, το οποίο υπογράφεται από τον δήμαρχο ή πρόεδρο της Κοινότητας και **όλους** τους συμβούλους ή παρέδρους που ορκίστηκαν. Στο πρακτικό θα πρέπει να καταχωρηθούν και οι τυχόν δηλώσεις αιρετών κατά τα ανωτέρω.

Το πρακτικό συντάσσεται σε δύο (2) αντίτυπα, από τα οποία το ένα παραμένει στο Δήμο ή στην Κοινότητα, στο αρχείο τους στο διηνεκές, και το άλλο αποστέλλεται στο Γενικό Γραμματέα της Περιφέρειας.

**1.4 Περίπτωση μη ορκωμοσίας αιρετού.**

Εάν κάποιος από τους επιτυχόντες δεν μπορεί να παραστεί στην ορκωμοσία, κατά την οριζόμενη ημερομηνία, επικαλούμενος λόγους αντικειμενικής αδυναμίας, τότε ο δήμαρχος ή ο πρόεδρος της κοινότητας οφείλει να τον καλέσει να ορκισθεί μέσα σε πέντε (5) ημέρες, αφότου του γνωστοποιήθηκε η άρση των λόγων αυτών. Σημειώνουμε ότι η ορκωμοσία του αιρετού αυτού μπορεί να λάβει χώρα και μετά την 1.1.2007, όποτε δηλ. αρθούν οι λόγοι αντικειμενικής αδυναμίας που έχει επικαλεσθεί.

Επομένως, σύμφωνα με τη διάταξη αυτή, θα πρέπει ο συγκεκριμένος αιρετός να ενημερώσει τον δήμαρχο/πρόεδρο της κοινότητας για ποιους λόγους δεν μπορεί να παραστεί στη συγκεκριμένη ημέρα που έχει οριστεί για την ορκωμοσία, καθώς και να τον ενημερώσει όταν οι λόγοι αυτοί έχουν αρθεί.

**1.5 Αποποίηση εκλογής.**

Αρχικά σημειώνουμε ότι όσοι επιθυμούν να αποποιηθούν την εκλογή τους θα πρέπει να το πράξουν, με τη διαδικασία που περιγράφεται κατωτέρω, μέχρι (10) τουλάχιστον μέρες πριν από την έναρξη της δημοτικής ή κοινοτικής περιόδου, δηλ. μέχρι και τις 21.12.2006. Εάν δεν δηλώσουν αποποίηση της εκλογής τους μέχρι την ημερομηνία αυτή, τότε θεωρείται ότι την έχουν αποδεχθεί.

Επισημαίνουμε ότι η αποποίηση εκλογής είναι διάφορη από την παραίτηση, η οποία λαμβάνει χώρα μετά από την ανάληψη των καθηκόντων των αιρετών.

**1.5.1** Αν ένας **δήμαρχος** ή **πρόεδρος κοινότητας** αποποιηθεί την εκλογή του, οφείλει να το δηλώσει με έγγραφο στο **Γενικό Γραμματέα της Περιφέρειας.**

Στην περίπτωση αυτή γίνεται εκλογή νέου δημάρχου, κατά τις διατάξεις του άρθρου 90 ΔΚΚ, ή νέου προέδρου της κοινότητας, κατά τις διατάξεις του άρθρου 109 ΔΚΚ την πρώτη Κυριακή μετά την εγκατάσταση των δημοτικών ή κοινοτικών αρχών. Ως εκ τούτου η ορκωμοσία των συμβούλων θα πραγματοποιηθεί κανονικά, κατά την προαναφερόμενη διαδικασία, μετά από πρόσκληση του πρώτου σε σταυρούς προτίμησης δημοτικού ή κοινοτικού συμβούλου του επιτυχόντος συνδυασμού.



ΕΜΜΕΝΟΥΝ ΟΙ ΦΟΡΕΙΣ ΚΑΙ ΟΙ ΤΑΞΕΙΣ

# ΕΝΤΕΙΝΟΝΤΑΙ οι αντιδράσεις *για το θέμα του ΙΚΑ!*

***Δεν θα περάσουν τα σχέδια των αντιδραστικών***



**Ενώ σήμερα οι εργαζόμενοι της Ρόδου πραγματοποιούν το πρωί συμβολική κατάληψη του νοσοκομείου, διοίκηση του Εργατικού Κέντρου και γιατροί του ΙΚΑ, προετοιμάζονται για κατάληψη του υποκαταστήματος του μεγαλύτερου ασφαλιστικού φορέα σε μια κοινή προσπάθεια να δοθεί τέλος στον πρωτοφανή εμπαιγμό αναφορικά με τη μεταφορά των διοικητικών και υγειονομικών υπηρεσιών του στις εγκαταστάσεις του παλιού νοσοκομείου.**

Η κατάληψη θα γίνει αμέσως μετά την περίοδο των εορτών και σε ημερομηνία που θα αποφασιστεί από τη διοίκηση του Εργατικού Κέντρου, η οποία ήδη έχει εξουσιοδοτηθεί γι' αυτή την, «ακραίας μορφής», ενέργεια από την ολομέλεια των σωματείων της δύναμής του.

Αλληλέγγυοι της διοίκησης του Εργατικού Κέντρου φέρονται οι γιατροί του ιδρύματος οι οποίοι, περισσότερο παντός άλλου, νιώθουν τις συνέπειες των απαράδεκτων συνθηκών εργασίας τους.

Σύμφωνα με τις πληροφορίες από τη διοίκηση των γιατρών του ΙΚΑ έχει ληφθεί κατ' αρχήν απόφαση αποχής από την εργασία τους η οποία αναμένεται να επικυρωθεί και από τη γενική συνέλευσή τους με εισήγηση του νέου προέδρου κ. Ανδρέα Κούκουλα.

Ο κ. Κούκουλας ο οποίος στην προτελευταία συνεδρίαση του Νομαρχιακού Συμβουλίου είχε δηλώσει ότι «στο ΙΚΑ Ρόδου παραβιάζονται το ιατρικό απόρρητο και τα προσωπικά δεδομένα των ασθενών» και ότι «επικρατούν συνθήκες ντροπής» έχει στείλει, σύμφωνα με τις ίδιες πληροφορίες, τελεσίγραφο προς κάθε αρμόδιο σύμφωνα με το οποίο «η υπομονή και η αντοχή των γιατρών έχει εξαντληθεί προ πολλού».

Να σημειωθεί ότι σε περίπτωση αποχής των γιατρών από την εργασία τους θα τους ακολουθήσουν και οι εργαζόμενοι του υγειονομικού τομέα, ενώ οι διοικητικοί υπάλληλοι φέρονται προσώρας αναποφάσιστοι.

Γιατροί και εργαζόμενοι φέρονται μάλιστα αποφασισμένοι να μην επανέλθουν στα καθήκοντά τους αν δεν αποφασιστεί οριστικά και αμετάκλητα η μετεγκατάσταση των υπηρεσιών στην πτέρυγα του παλιού νοσοκομείου που ήδη έχει επιλεγεί και ικανοποιεί κατά τον καλύτερο τρόπο τις προϋποθέσεις παροχής πρωτοβάθμιας περίθαλψης.

Σύμφωνα, πάντα με τις ίδιες πληροφορίες γιατροί και εργαζόμενοι του ΙΚΑ φοβούνται ότι μεθοδεύεται η παραμονή στο ίδιο κτιριακό συγκρότημα που επεκτείνεται και για τα επόμενα... είκοσι χρόνια οπότε «αν τώρα δεν αποφασιστεί η μεταφορά στο παλιό νοσοκομείο δεν θα πραγματοποιηθεί ποτέ».

Συνεπώς η υπόθεση παρουσιάζει νέο ενδιαφέρον, και με την έννοια ότι γιατροί και συνδικαλιστές του Εργατικού Κέντρου είναι αποφασισμένοι να συνεργαστούν και να αποδυθούν σε κοινό αγώνα για να τερματιστεί, όπως τονίζεται, ο απαράδεκτος εμπαιγμός των κρατούντων σε βάρος κυρίως των εκατό χιλιάδων και πλέον ασφαλισμένων.

ΓΕΝΙΚΟ «ΛΟΥΚΕΤΟ»

# ΑΠΕΡΓΙΑΚΗ ΚΙΝΗΤΟΠΟΙΗΣΗ *στον ιδιωτικό και δημόσιο τομέα σήμερα*

***Η ΓΣΕΕ και η ΑΔΕΔΥ διοργανώνουν σήμερα συγκέντρωση διαμαρτυρίας στις 12:00 στο Πεδίον του Αρεως***

**Σε 24ωρη γενική απεργία κατεβαίνουν σήμερα ΓΣΕΕ και ΑΔΕΔΥ, ενώ ορισμένοι κλάδοι ξεκίνησαν από την Τρίτη τις κινητοποιήσεις τους.**

Η ΓΣΕΕ και η ΑΔΕΔΥ διοργανώνουν σήμερα συγκέντρωση διαμαρτυρίας στις 12 το μεσημέρι στο Πεδίον του Αρεως. Χωριστή συγκέντρωση στις 11 στην πλατεία Κοτζιά θα κάνει το Πανεργατικό Αγωνιστικό Μέτωπο (ΚΚΕ) και στη συνέχεια θα ακολουθήσει πορεία στη Βουλή.

Βασικά αιτήματα των απεργών είναι η οικονομική πολιτική που καθορίζεται στον προϋπολογισμό του 2007, οι επιχειρούμενες αλλαγές στις εργασιακές σχέσεις, το ασφαλιστικό σύστημα και το ιδιοκτησιακό καθεστώς του ΟΤΕ, καθώς και η μη τήρηση των υπεσχημένων για το μισθολόγιο του δημόσιου τομέα.

Συγκεκριμένα:

Οσον **αφορά στα μέσα μαζικής** μεταφοράς, ακινητοποιημένα όλο το 24ωρο **θα είναι** την Τετάρτη ο ηλεκτρικός σιδηρόδρομος, το μετρό, το τραμ, ο προαστιακός, ενώ στον ΟΣΕ θα εκτελεστούν μόνο τα λεγόμενα δρομολόγια κοινωνικών αναγκών. Στάση εργασίας από την έναρξη της βάρδιας ώς 8:00 το πρωί και από τις 22:00 ώς τη λήξη βάρδιας πραγματοποιούν οι εργαζόμενοι στα τρόλεϊ. Στα λεωφορεία η στάση εργασίας θα είναι από τις 05:00 έως τις 07:30 το πρωί, και από τις 22:30 έως τις 24:00.

Στην απεργία συμμετέχει με τρίωρη στάση εργασίας (12:00-15:00) η Ομοσπονδία Συλλόγων Πολιτικής Αεροπορίας. Για το λόγο αυτό **ακυρώνονται οι πτήσεις της** Ολυμπιακής από Αθήνα για Ηράκλειο και Θεσσαλονίκη που επρόκειτο να αναχωρήσουν στις 12:15 μ.μ., καθώς και η πτήση των 11:50 π.μ. για Ρόδο.

Παράλληλα, αλλάζουν οι ώρες αναχώρησης των πτήσεων:

- Αθήνα-Λονδίνο, που θα αναχωρήσει στις 15:00 αντί στις 13:30
- Αθήνα-Χίος, στις 15:00 αντί στις 14:25
- Αθήνα-Μήλος στις 15:00 αντί στις 14:15
- Αθήνα-Σκιάθος στις 17:20 αντί στις 16:45 και
- Αθήνα-Σαντορίνη στις 19:45 αντί 19:30

Κλειστά θα **παραμείνουν την Τετάρτη τα δημόσια** σχολεία της πρωτοβάθμιας και δευτεροβάθμιας εκπαίδευσης λόγω της 24ωρης απεργίας που κήρυξαν ΟΛΜΕ και ΔΟΕ. Εικοσιτετράωρη απεργία έχει κηρύξει για την Τετάρτη και η ομοσπονδία των ιδιωτικών εκπαιδευτικών (ΟΙΕΛΕ), όπως και των πανεπιστημιακών καθηγητών (ΠΟΣΔΕΠ).

Με προσωπικό ασφαλείας **λειτουργούν από την Τρίτη έως και την Πέμπτη τα δημόσια νοσοκομεία** και το ΙΚΑ. Συγκεκριμένα, οι γιατροί των νοσοκομείων της Αθήνας και του Πειραιά, οι εργαζόμενοι του ΙΚΑ και οι συμβασιούχοι γιατροί του Ιδρύματος απεργούν την Τρίτη και την Τετάρτη, ενώ η Εκτελεστική Επιτροπή της Πανελλήνιας Ομοσπονδίας Εργαζομένων στα Δημόσια Νοσοκομεία (ΠΟΕΔΗΝ) έχει προκηρύξει 48ωρη απεργία για Τετάρτη και Πέμπτη. Την Τρίτη στις 12 το μεσημέρι οι γιατροί των νοσοκομείων του Λεκανοπεδίου θα κάνουν συγκέντρωση διαμαρτυρίας έξω από το υπουργείο Υγείας. Κλειστά θα **παραμείνουν την Τετάρτη** τα φαρμακεία όλης της χώρας.

Επιπλέον, την Τετάρτη απεργούν όλοι οι δημόσιοι υπάλληλοι, οι εργαζόμενοι στις ΔΕΚΟ, οι εργαζόμενοι στον ιδιωτικό τομέα και οι τραπεζικοί υπάλληλοι.

**Ο ΔΗΜΑΡΧΟΣ ΚΑΛΛΙΘΕΑΣ**

# ΘΑ ΕΙΝΑΙ ΥΠΟΨΗΦΙΟΣ ΠΡΟΕΔΡΟΣ ΣΤΗΝ ΤΕΔΚ!

## *Κατονόμαστε τους αντιδήμαρχους*

**Για τις 17 Δεκεμβρίου έχει προγραμματιστεί να γίνει η ορκωμοσία της νέας Δημοτικής Αρχής Καλλιθέας και του νέου δημοτικού συμβουλίου.**

Σύμφωνα με τον Δήμαρχο κ. Γιάννη Ιατρίδη, αντιδήμαρχοι θα ορισθούν οι κ.κ. Κωνσταντίνου, Ρηνιού και Ηλιάδης ενώ πρόεδρος του Δημοτικού Συμβουλίου Καλλιθέας θα είναι ο κ. Φλεβάρης.

**Η ΤΕΔΚΔ**

Ο κ. Ιατρίδης επιβεβαίωσε με δηλώσεις του ότι πράγματι ενδιαφέρεται για να διεκδικήσει την προεδρία της Τοπικής Ενωσης Δήμων και Κοινοτήτων Δωδεκανήσου στις επικείμενες αρχαιρεσίες, παρά το γεγονός ότι και ο νεοεκλεγείς Δήμαρχος Ροδίων κ. Χατζής Χατζηευθυμίου έχει δηλώσει ότι θα είναι υποψήφιος. «Γνωρίζω ότι είθισται, ο δήμαρχος της πρωτεύουσας του Νομού Δωδεκανήσου, να είναι και πρόεδρος της ΤΕΔΚΔ. Αυτό που έχει σημασία είναι να προχωρήσουμε όλοι μαζί για το καλύτερο δυνατό αποτέλεσμα με ενωτικό χαρακτήρα», όπως είπε.

Οι εκλογές θα γίνουν μέσα στον Φεβρουάριο, διότι μέσα στον Ιανουάριο τα δημοτικά συμβούλια πρέπει να επιλέξουν τους εκλέκτορες.

Να σημειωθεί ότι φέτος, ο αριθμός των εκλεκτόρων στην ΤΕΔΚΔ μειώθηκε από 147 στους 130, αφού παλαιότερα συμμετείχαν και οι πρόεδροι των δημοτικών συμβουλίων.

Συγκεκριμένα, οι 25 από αυτούς είναι δήμαρχοι, οι δύο πρόεδροι των κοινοτήτων Αγαθονησίου και Ολύμπου Καρπάθου και οι υπόλοιποι είναι δημοτικοί σύμβουλοι μειοψηφίας και πλειοψηφίας των δημοτικών συμβουλίων.

Ο κ. Ιατρίδης μίλησε και για τους πόρους της ΤΕΔΚ λέγοντας πως «η ΤΕΔΚ έχει πόρους απ' ευθείας από τους Κεντρικούς Αυτοτελείς Πόρους απ' όπου εξαρτάται η λειτουργία της. Ωστόσο οι δήμοι της Δωδεκανήσου, έχουν αποφασίσει να στηρίζουν κάποιες δομές με ίδιους πόρους, όπως η πυροπροστασία, η προβολή και διαφήμιση για τους δέκα δήμους της Ρόδου με ποσοστά επί κάποιων εσόδων που υπάρχουν και οι οποίοι διατίθενται προς αυτή την κατεύθυνση.

Εάν για παράδειγμα, ο Δήμος Καλλιθέας έχει ένα ποσόν Α ως έσοδο από τον φόρο εισοδήματος, θα βάλει ανάλογα με το ποσοστό του τα αντίστοιχα χρήματα».

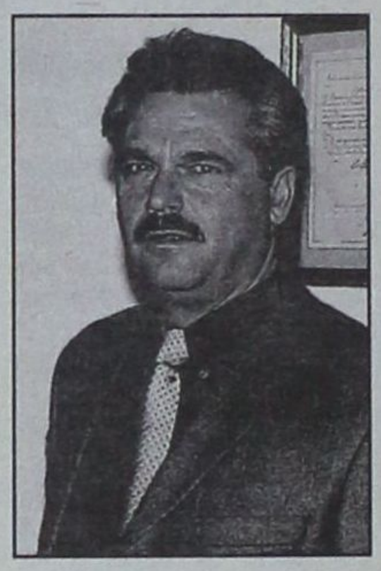

Οι κατανομές αυτές γίνονται με πληθυσμιακά κριτήρια και σύμφωνα με τον δήμαρχο Καλλιθέας, υπάρχει αναντιστοιχία στην κατανομή του ΔΗ.ΦΟ.ΦΩ. αφού η συμμετοχή ξεπερνά το 35% ενώ η επιστροφή είναι μόλις 10%.

«Οι Δήμοι Καλλιθέας και Ιαλυσού είναι οι πιο αδικημένοι δήμοι από την κατανομή του ΔΗ.ΦΟ.ΔΩ. αλλά την αποδεχόμαστε επειδή πρέπει να στηριχθούν και οι υπόλοιποι μικροί δήμοι» είπε καταλήγοντας ο κ. Ιατρίδης και ευχήθηκε να βρεθεί η χρυσή τομή για να λειτουργήσουν οι θεσμοί και να συμπορευτούν οι αιρετοί της πρωτοβάθμιας αυτοδιοίκησης στην περιοχή μας, χωρίς προβλήματα.

# ΑΠΟ 22 ΔΕΚΕΜΒΡΙΟΥ ΘΑ *ορκίζονται οι νέοι δήμαρχοι*

**Από τις 22 του μηνός θα μπορούν να ορκίζονται οι νέοι δήμαρχοι, νομάρχες και κοινοτάρχες που εξελέγησαν στις πρόσφατες εκλογές του Οκτωβρίου. Σύμφωνα με εγκύκλιο που εξέδωσε προχθές, ο υπουργός Εσωτερικών Προκόπης Παυλόπουλος καλεί όλους τους αιρετούς να προχωρήσουν στις ορκωμοσίες των νέων Δημοτικών Συμβουλίων πριν από την έναρξη της θητείας τους, την 1-1-2007.**

Ωστόσο αν σε κάποιους δήμους η διαδικασία των ενστάσεων έχει τελεσιδικήσει πριν από τις 22 του μηνός, τότε οι νέοι δήμαρχοι μπορούν να συγκαλέσουν νωρίτερα το σώμα προς ορκωμοσία, όπως για παράδειγμα στο Δήμο Αθηναίων όπου ο νέος δήμαρχος Νικήτας Κακλαμάνης θα ορκιστεί μεταξύ 18 και 20 του μηνός.

Σε όσους δήμους η διαδικασία των ενστάσεων εκκρεμεί προς εκδίκαση, τότε ο εκάστοτε γενικός γραμματέας της περιφέρειας αναλαμβάνει να ορίσει νέο δήμαρχο, νομάρχη ή κοινοτάρχη μέσα σε 15 μέρες από τις αρχές του χρόνου. Υπάρχει δε περίπτωση ο περιφερειάρχης, για να μην υπάρχει κενό διοίκησης, να παρατείνει τη θητεία του απερχόμενου δημάρχου μέχρι να τελεσιδικήσει η υπόθεση.

Πάντως, σύμφωνα με τη νομοθεσία, οι ενστάσεις των υποψηφίων για τις δημοτικές και νομαρχιακές εκλογές θα πρέπει να έχουν τελεσιδικήσει μέχρι τις 17 του μηνός, εκτός και αν κάποια περίπτωση χρήζει περαιτέρω διερεύνησης.

Στην ίδια εγκύκλιο οι νέοι δήμαρχοι και νομάρχες θα πρέπει την πρώτη Κυριακή του χρόνου να εκλέξουν τα μέλη που θα απαρτίζουν το προεδρείο του Δημοτικού Συμβουλίου καθώς και τη Δημαρχιακή Επιτροπή. Μέσα στον Ιανουάριο του 2007 θα μπορούν να ορίσουν τους αντιδημάρχους και τα προεδρεία των δημοτικών επιχειρήσεών τους.

**ΕΓΙΝΑΝ ΛΑΘΗ ΕΚ ΠΑΡΑΔΡΟΜΗΣ**

# ΑΝΑΤΡΟΠΗ ΕΚΛΟΓΙΚΩΝ *αποτελεσμάτων στο Δήμο Αρχαγγέλου*

## *Αλλάζουν οι έδρες στο Δ.Δ. Μαλώνας*

**Το Πολυμελές Πρωτοδικείο Ρόδου με απόφασή που, (αριθ. 41/2006) προέβη σε διόρθωση προηγούμενης (αριθ. 29/2006), γιατί, εκ παραδρομής στο δημοτικό διαμέρισμα Μαλώνας του Δήμου Αρχαγγέλου ανακήρυξε άλλους, ως εκλεγέντες.**

Οπως αναφέρεται στο σκεπτικό της απόφασης:

«Από το γενόμενο έλεγχο προέκυψε ότι κατά τη σύνταξη των συγκεντρωτικών πινάκων αποτελεσμάτων του Δήμου Αρχαγγέλου από προφανή παραδρομή αναφέρθηκε το 10ο Εκλογικό Τμήμα Αρχαγγέλου ως Εκλογικό Τμήμα Μαλώνας με αποτέλεσμα στην 29/2006 απόφαση του Δικαστηρίου τούτου το σύνολο των εγκύρων ψηφοδελτίων στο τοπικό συμβούλιο Μαλώνας του Δήμου Αρχαγγέλου σε 1.201 αντί του ορθού 848. Με βάση λοιπόν τα παραπάνω ως προς το τοπικό συμβούλιο ΜΑΛΩΝΑΣ προκύπτουν τα ακόλουθα:

εκλογικό μέτρο τοπικού συμβουλίου: 848 (σύνολο εγκύρων): (5+1)=141

ΛΑΜΒΑΝΟΥΝ:

2) **ΑΡΧΑΓΓΕΛΟΣ – ΜΑΛΩΝΑ – ΜΑΣΑΡΙ ΙΣΟΡΡΟΠΗ ΑΝΑΠΤΥΞΗ ΙΣΟΤΙΜΗ ΣΥΜΜΕΤΟΧΗ:** 573 (σύνολο εγκύρων): 141=4 έδρες

1) **ΔΗΜΟΤΙΚΗ ΑΝΑΝΕΩΣΗ:** 275 (σύνολο εγκύρων): 141=1 έδρα

Επομένως προέκυψε ότι κατά τη σύνταξη της 29/2006 αποφάσεως του Δικαστηρίου τούτου περί επικυρώσεως του εκλογικού αποτελέσματος του Δήμου Αρχαγγέλου για τις δημοτικές εκλογές της 15ης Οκτωβρίου 2006 παρεισέφρησαν τα ακόλουθα σφάλματα και πρέπει να διαταχθεί η διόρθωσή τους.

Συγκεκριμένα στην ανωτέρω απόφαση από προφανή παραδρομή και εσφαλμένο μαθηματικό υπολογισμό, ως προς το τοπικό Συμβούλιο Μαλώνας εσφαλμένα δόθηκαν στον επιτυχόντα Συνδυασμό **ΑΡΧΑΓΓΕΛΟΣ – ΜΑΛΩΝΑ – ΜΑΣΑΡΙ ΙΣΟΡΡΟΠΗ ΑΝΑΠΤΥΞΗ ΙΣΟΤΙΜΗ ΣΥΜΜΕΤΟΧΗ** 3 έδρες και στον επιλαχόντα Συνδυασμό **ΔΗΜΟΤΙΚΗ ΑΝΑΝΕΩΣΗ** 2 έδρες, αντί 4 και 1 έδρα αντιστοίχως που έπρεπε να τους δοθούν. Κατόπιν τούτου επέρχονται μεταβολές στην κατανομή των εδρών και η σειρά επιτυχίας των τακτικών και αναπληρωματικών συμβούλων, αφού μετά ταύτα εκλέγεται από το συνδυασμό **ΑΡΧΑΓΓΕΛΟΣ – ΜΑΛΩΝΑΣ – ΜΑΣΑΡΙ ΙΣΟΡΡΟΠΗ ΑΝΑΠΤΥΞΗ ΙΣΟΤΙΜΗ ΣΥΜΜΕΤΟΧΗ** ως 4η τακτική σύμβουλος η ΤΟΤΟΛΙΔΗ ΧΑΡΙΚΛΕΙΑ του ΗΛΙΑ ενώ δεν εκλέγεται ο ΚΑΣΤΡΕΝΟΣ ΑΝΤΩΝΙΟΣ του ΦΩΤΙΟΥ του συνδυασμού ΔΗΜΟΤΙΚΗ ΑΝΑΝΕΩΣΗ. Κατά συνέπεια πρέπει να γίνουν οι ανάλογες διορθώσεις κατά το διατακτικό.

***ΓΙΑ ΤΟΥΣ ΛΟΓΟΥΣ ΑΥΤΟΥΣ***

Διορθώνει αυτεπαγγέλτως την υπ' αριθμ. 29/2006 απόφασή του.

Διατάσσει να γίνουν στο διατακτικό της ανωτέρω αποφάσεως οι ακόλουθες διορθώσεις.

Ανακηρύσσει τακτικούς και αναπληρωματικούς Συμβούλους ως προς το τοπικό συμβούλιο ΜΑΛΩΝΑΣ Δήμου Αρχαγγέλου.

Α) από το συνδυασμό: **ΑΡΧΑΓΓΕΛΟΣ – ΜΑΛΩΝΑ – ΜΑΣΑΡΙ ΙΣΟΡΡΟΠΗ ΑΝΑΠΤΥΞΗ ΙΣΟΤΙΜΗ ΣΥΜΜΕΤΟΧΗ**

**α) Τακτικούς τους:**

1. ΧΑΤΖΗΚΩΝΣΤΑΝΤΙΝΟΥ ΕΜΜΑΝΟΥΗΛ του ΣΑΒΒΑ, Πρόεδρος του τοπικού συμβουλίου
2. ΧΑΤΖΗΓΙΑΝΝΗ ΣΑΒΒΑ του ΕΜΜΑΝΟΥΗΛ
3. ΓΙΑΝΝΙΚΑΚΗ – ΧΑΤΖΗΓΙΑΝΝΟΥΡΑ ΜΑΡΙΑ του ΚΥΡΙΑΚΟΥ
4. ΤΟΤΟΛΙΔΗ ΧΑΡΙΚΛΕΙΑ του ΗΛΙΑ

**β) Αναπληρωματικούς τους:**

1. ΜΑΝΙΝΟ ΣΑΒΒΑ του ΕΜΜΑΝΟΥΗΛ
2. ΔΙΜΕΛΗ ΜΙΧΑΗΛ του ΝΙΚΟΛΑΟΥ
3. ΚΑΚΟΥΛΛΗ ΜΙΧΑΛΗ του ΣΤΕΦΑΝΟΥ

**Β) Από τον συνδυασμό ΔΗΜΟΤΙΚΗ ΑΝΑΝΕΩΣΗ**

**α) Τακτικούς τους:**

1. ΚΑΡΑΓΙΑΝΝΗ ΑΝΤΩΝΙΟ (ΣΟΥΓΙΑ) του ΒΑΣΙΛΕΙΟΥ

**β) Αναπληρωματικό τον:**

1. ΚΑΣΤΡΕΝΟ ΑΝΤΩΝΙΟ του ΦΩΤΙΟΥ

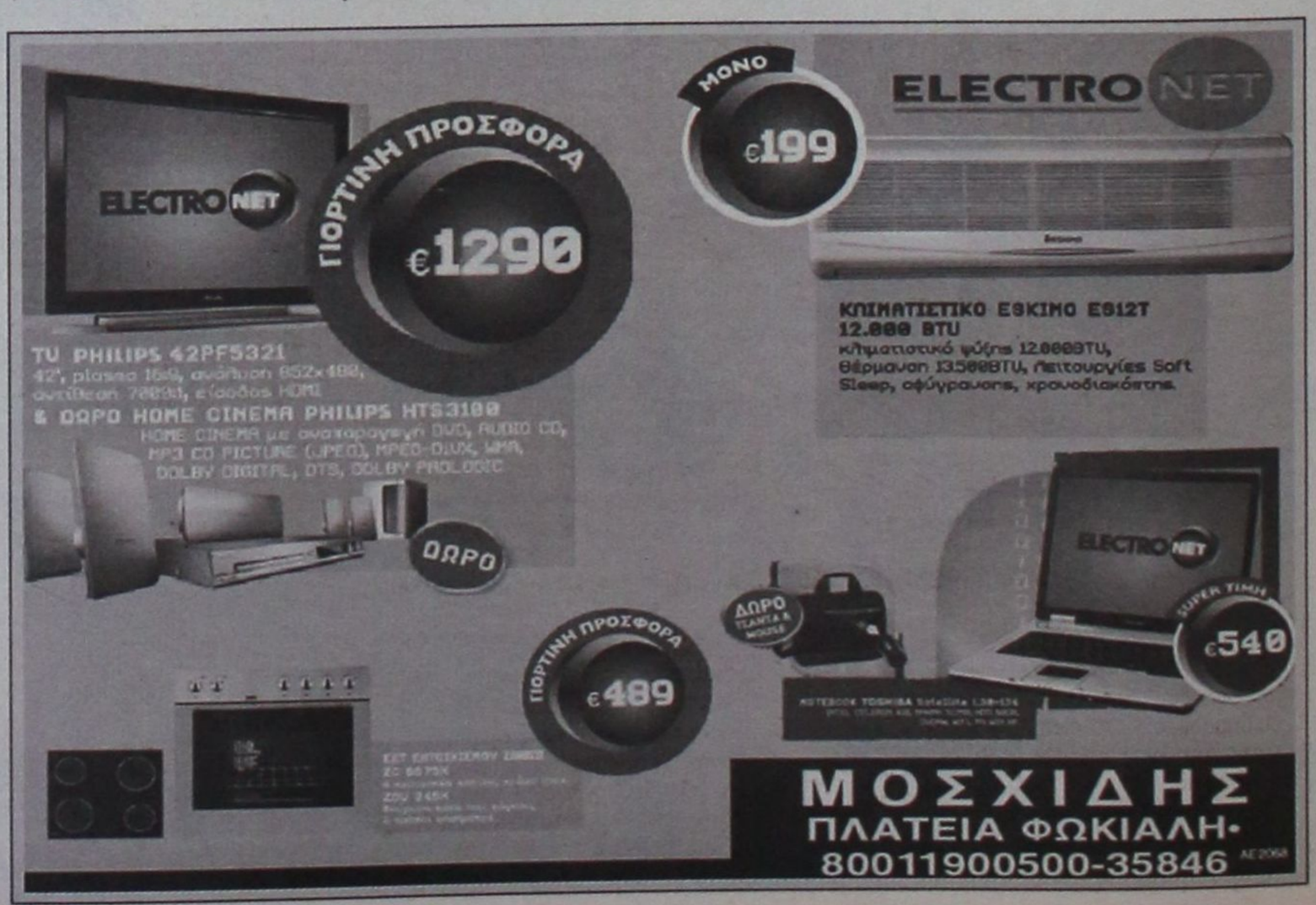

# ΑΚΡΙΤΙΚΑ

καυστικά με κάποια κάτω

Θ άρσει· λέγων τ' αληθές ου σφαλεί ποτέ
ΣΟΦΟΚΛΗΣ

«Η φοβερότερη εκδίκηση είναι να περιφρονείς αυτούς που σε εχθρεύονται, αν και είσαι βέβαιος ότι μπορείς να τους συντρίψεις».
ΜΠΑΛΖΑΚ

**WINSTON CHURCHILL:** Ο ελεύθερος Τύπος μπορεί να είναι καλός ή κακός Τύπος, ο ανελεύθερος δεν θα γίνει ποτέ τίποτε άλλο από κακός τύπος

## Ε ΛΛΕΙΨΗ ΠΟΛΙΤΙΚΩΝ ΘΕΣΕΩΝ

Να με συμπαθούν στο ΠΑΣΟΚ, αλλά δεν συμμερίζομαι την ικανοποίησή τους για τη μείωση της ψαλίδας από τη Νέα Δημοκρατία. Αυτό, όμως, είναι το κακό με τις δημοσκοπήσεις. Συχνά σε πλανεύει το σκορ και δεν μπορείς να τις αναλύσεις καταλλήλως. Στην περίπτωση της GPO το σκορ δείχνει ότι από 3,3% που ήταν η διαφορά το Νοέμβριο, τώρα είναι στο 1,6%. Γιατί; Επειδή οι πρόσφατες αλλαγές του Γιώργου Παπανδρέου καλλιέργησαν μια συσπείρωση στο κόμμα. Με άλλα λόγια, επέδρασε ο ψυχολογικός παράγοντας που πάντοτε λειτουργεί καταλυτικά ύστερα από ανασχηματισμούς, διορθωτικές κινήσεις και άλλα συναφή.

Πέραν του κομματιού πατριωτισμού με τον οποίο έγιναν δεκτές αυτές οι αλλαγές, το υπόβαθρο παραμένει εξίσου φθαρμένο. Στην ίδια δημοσκόπηση οι ψηφοφόροι του ΠΑΣΟΚ αποδίδουν τη φθορά στην έλλειψη πολιτικών θέσεων. Πράγμα που συνιστά και το μεγάλο πρόβλημα. Διότι το εσωκομματικό μοίρασμα της τράπουλας στο οποίο προέβη ο κ. Παπανδρέου δεν είναι ικανό από μόνο του να αλλάξει τα δεδομένα. Ούτε να διαφοροποιήσει την ουσία της εικόνας μπορεί ούτε και να οδηγήσει με αξιώσεις επιτυχίας στην εκλογική αναμέτρηση. Μόνο να μειώσει κάπως την ψαλίδα. Αλλά, και αυτό αποτελεί μπούμερανγκ για το ίδιο το ΠΑΣΟΚ.

Στην ουσία, αυτό που κατέγραψε η πρόσφατη δημοσκόπηση δεν είναι κάποιο ρεύμα μετακίνησης ψηφοφόρων από τη Νέα Δημοκρατία στο ΠΑΣΟΚ. Είναι απλώς η αύξηση της συσπείρωσης των ψηφοφόρων του ΠΑΣΟΚ κατά περίπου εννέα μονάδες. Για τι πράγμα, λοιπόν, μιλάμε εδώ; Για ψηφοφόρους που το 2004 ψήφισαν ΠΑΣΟΚ και στη συνέχεια, μάλλον απογοητευμένοι από το άχρωμο και άοσμο ύφος του, μετακύλισαν στην κατηγορία των αναποφάσιστων. Μιλάμε, δηλαδή, για την επιστροφή δικών του ψηφοφόρων, που προφανώς θεώρησαν ικανές, για την ώρα, τις αλλαγές του κ. Παπανδρέου.

Τόσο μεγάλο τόσο φοβερό είναι αυτό, για να πανηγυρίζουν στη Χαριλάου Τρικούπη; Εάν ναι, τότε επιβεβαιώνεται και ο φόβος ότι πραγματικά ο πήχης έχει πέσει πολύ χαμηλά. Πάρα πολύ χαμηλά. Διότι είναι πρωτόγνωρο για τα ελληνικά δεδομένα μια κυβέρνηση να παραμένει σταθερά ακλόνητη σε όλες τις μετρήσεις, έπειτα από τρία, παρά κάτι, χρόνια παραμονής στην εξουσία. Είναι πρωτόγνωρο και καταλυτικό, από τη στιγμή που η διαφορά ανάμεσα στον Κώστα Καραμανλή και τον Γιώργο Παπανδρέου είναι τόσο συντριπτική στο ερώτημα «ποιον εμπιστεύεστε πιο πολύ ως πρωθυπουργό».

Αυτό το 9% που κάνει τώρα τα στελέχη του ΠΑΣΟΚ να τρίβουν τα χέρια τους είναι πολύ ρευστό, επειδή ακριβώς ανήκει στην κατηγορία των «αδιάφορων» ψηφοφόρων, εκείνων δηλαδή που μετακινούνται βάζοντας το αισθητήριό τους πιο ψηλά από κάθε ψήγμα ιδεολογίας. Και ασφαλώς κανείς δεν θα μπορούσε να ισχυριστεί πως κατά τους επόμενους μήνες θα παραμείνει αμετακίνητο. Αλλά, το είπαμε και στην αρχή: είναι ο ψυχολογικός παράγοντας που λειτουργεί καίρια σ' αυτές τις περιπτώσεις. Δεν σημαίνει απολύτως τίποτα, πέραν μιας καλής υποδοχής των διορθωτικών κινήσεων του κ. Παπανδρέου. Η οποία και αυτή θα χαραμιστεί από τη στιγμή που οι όποιες κινήσεις δεν σβήνουν τη ζημιά που προκαλεί η έλλειψη πολιτικών θέσεων.

## «Π ΑΚΕΤΟ» ΤΟΥΡΙΣΤΙΚΗΣ ΑΝΑΠΤΥΞΗΣ

Το υπό κατάθεση νομοσχέδιο των υπουργείων ΠΕΧΩΔΕ και Τουριστικής Ανάπτυξης για την παραθεριστική κατοικία, το οποίο τοποθετείται στις αρχές του νέου έτους, εκτιμάται ότι θα δώσει την αναγκαία ώθηση στις ιδιωτικές επενδύσεις.

Και τούτο, όχι τόσο γιατί θα σημειωθεί ξαφνική εκτίναξη του ενδιαφέροντος για αγορά παραθεριστικής κατοικίας από ξένους αγοραστές, αλλά γιατί, παράλληλα με το εν λόγω νομοσχέδιο, αναμένονται τα πρώτα απτά δείγματα από την εφαρμογή της στρατηγικής μάρκετινγκ του τουρισμού και θα έχει τεθεί σε λειτουργία το πλαίσιο του νέου αναπτυξιακού νόμου, το νέο νομοθετικό πλαίσιο για τις 9 ειδικές μορφές τουρισμού και θα «τρέχουν» οι προκηρύξεις των μεγάλων ακινήτων της ΕΤΑ.

Ολο αυτό το «πακέτο» τουριστικής ανάπτυξης, που θα τεθεί στο σύνολό του σε εφαρμογή, θα προσφέρει πολλές και πολλαπλές εναλλακτικές λύσεις στους υποψήφιους επενδυτές. Βεβαίως, υπάρχουν και κάποια «κρυφά προβλήματα», τα οποία αν δεν επιλυθούν άμεσα, ο όλος σχεδιασμός μπορεί να κινδυνεύσει με σημαντικές αστοχίες. Για παράδειγμα, αν δεν υπάρξει ρύθμιση για τα φορολογικά και άλλα γραφειοκρατικά προβλήματα που αντιμετωπίζουν οι επενδυτές όπως επίσης και αν δεν λυθούν τα χρονίζοντα προβλήματα των ήδη υπαρχουσών ξενοδοχειακών επιχειρήσεων, με μείζον και χρόνιο ζήτημα αυτό των πολεοδομικών εκκρεμοτήτων, για το οποίο προς το παρόν δεν φαίνεται κάποια λύση, τότε είναι πιθανό να υπάρξει σημαντική καθυστέρηση ή ακόμα και αποθάρρυνση για νέες επενδύσεις. Με βάση τα στοιχεία του αναπτυξιακού νόμου, οι επενδύσεις στον τομέα των ξενοδοχείων είναι πολύ μεγαλύτερες από τις αντίστοιχες της μεταποίησης και παράλληλα δημιουργούν περισσότερες ανά επένδυση θέσεις εργασίας. Απόλυτα δικαιολογημένη λοιπόν η φροντίδα αλλά και ο στρατηγικός σχεδιασμός που υλοποιείται με υψηλή προτεραιότητα από την κυβέρνηση.

## Α ΠΙΣΤΕΥΤΟ ΑΛΑΛΟΥΜ








Απίστευτο αλαλούμ και κυκλοφοριακό κομφούζιο επικρατεί τις τρεις τελευταίες ημέρες σε κεντρικούς δρόμους της πόλης της Ρόδου, λόγω δυσλειτουργίας των φωτεινών σηματοδοτών.

Στη συμβολή των οδών Μεγάλου Κωνσταντίνου, Κωνσταντίνου Παλαιολόγου και Παλαιών Πατρών Γερμανού οι σηματοδότες έχουν παρουσιάσει πρόβλημα με συνέπεια να αναβοσβήνει μόνον το «πορτοκαλί» (που έχει και την σημασία της παραχώρησης προτεραιότητας).

Η κυκλοφορία των οχημάτων, (Ι.Χ. αυτοκίνητα, μοτοποδήλατα, λεωφορεία κ.λπ.) διεξάγεται με μεγάλη δυσκολία και οι πολίτες είναι αγανακτισμένοι από την ολοήμερη ταλαιπωρία που υφίστανται.

Να σημειωθεί ότι κατά την διάρκεια των ημερών που υπάρχει το πρόβλημα στους φωτεινούς σηματοδότες, κανένας τροχονόμος δεν εμφανίσθηκε στις οδούς αυτές για να ρυθμίσει την κυκλοφορία και να βελτιώσει την κατάσταση.

## Β ΕΛΤΙΩΣΗ ΥΠΗΡΕΣΙΩΝ

Η εντολή του πρωθυπουργού Κ. Καραμανλή προς το διοικητή του ΙΚΑ, ώστε να προχωρήσει στην επιτάχυνση όλων των διαδικασιών για τη μείωση του χρόνου της απονομής των συντάξεων αλλά και των ραντεβού των ασφαλισμένων με τους γιατρούς, αποδεικνύει ότι ο πρωθυπουργός αντιμετωπίζει με την ίδια σοβαρότητα τόσο την «υψηλή πολιτική», τα μεγάλα δηλαδή θέματα, όσο και τη λεγόμενη «χαμηλή πολιτική», τη διαχείριση των αποκαλούμενων προβλημάτων της καθημερινότητας. Εξάλλου, είναι βέβαιο ότι η οικονομία και η αντιμετώπιση των προβλημάτων που βιώνουν καθημερινά οι πολίτες θα αποτελέσουν τα βασικά κριτήρια αξιολόγησης του κυβερνητικού έργου. Γενικά, η κυβέρνηση θα κριθεί κυρίως με βάση τα θέματα της ακρίβειας, της ανεργίας, της ταχείας καθώς και αποτελεσματικής ιατρικής περίθαλψης. Η βοήθεια στα πλέον δυσανεκτούντα τμήματα του πληθυσμού, όπως είναι οι άνεργοι και οι συνταξιούχοι, οι αυξήσεις των συντάξεων και των επιδομάτων ανεργίας καθώς και η αύξηση της απασχόλησης θα κάνουν πιο υποφερτή τη ζωή τους. Ομως, είναι κοινός τόπος ότι το φαινόμενο της ακρίβειας «φουσκώνει» από τους ενδιάμεσους, εκείνους που βρίσκονται μεταξύ του παραγωγού και του καταναλωτή. Συνεπώς, απαιτούνται η δραστική πάταξη του παρεμπορίου και ο αποφασιστικός έλεγχος της αισχροκέρδειας με εντατικοποίηση και μεγαλύτερη αποτελεσματικότητα των ελέγχων.

## Δ ΙΑΔΟΧΙΚΕΣ ΕΚΛΟΓΕΣ;

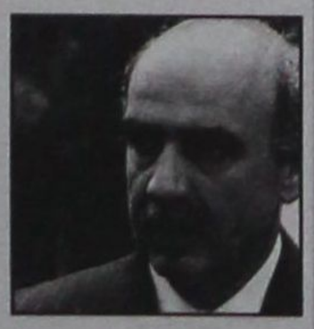

Τη γνωστή του πρόταση για αλλαγή του εκλογικού νόμου που θα εξασφαλίσει ισχυρές κοινοβουλευτικές πλειοψηφίες, επανέλαβε προχθές ο Β. Μεϊμαράκης μετά τη συνάντησή του με τον πρωθυπουργό, προσθέτοντας πως η πρότασή του αφορά τις μεθεπόμενες εκλογές. Η είδηση, όμως, από αυτά που είπε ο υπουργός Αμυνας βρίσκεται αλλού. Συζητώ, είπε «για το ότι το πολιτικό σύστημα πρέπει να έχει διέξοδο, σε περίπτωση που δημιουργηθούν ζητήματα». Ουσιαστικά, δηλαδή, διατύπωσε δημοσίως την πρότασή του για διαδοχικές εκλογές εντός του 2007, αν βέβαια η ΝΔ –με τον νόμο Σκανδαλίδη- κερδίσει τις πρώτες με ισχνή κοινοβουλευτική πλειοψηφία.

## Κ ΑΤΑΙΓΙΔΑ ΕΠΕΝΔΥΣΕΩΝ

Η νέα «καταιγίδα» επενδύσεων στο νομό Δωδ/νήσου αποδεικνύει ότι η τοπική οικονομία έχει στέρεες βάσεις γι' αυτό και οι επιχειρηματίες την αντιμετωπίζουν με εμπιστοσύνη.

Οι διεθνείς οργανισμοί πιστεύουν από την άλλη πλευρά ότι το μέλλον, ανήκει στον τουρισμό και στις χώρες εκείνες που προσαρμόζονται προς τις εκάστοτε απαιτήσεις.

Το ζητούμενο είναι λοιπόν, για το νησί μας, να δημιουργήσει εγκαίρως όλες εκείνες τις προϋποθέσεις ώστε να παραμείνει στο παιχνίδι.

## Π ΕΡΙ... ΟΜΟΣΠΟΝΔΙΑΣ

Συζητήθηκε κι αυτό, σύμφωνα με έγκυρες πληροφορίες της στήλης, στο περιθώριο της συνάντησης Ροδίων και Τούρκων επιχειρηματιών στη Ρόδο, το περασμένο Σαββατοκύριακο: Να ιδρυθεί ένα είδος «επιχειρηματικής ομοσπονδίας» με τους Τούρκους να προσφέρουν προϊόντα και τους Ροδίους υπηρεσίες. Μάλιστα ζητήθηκε από την Ενωση Ξενοδόχων, αν θέλει να αναλάβει την προβολή και διαφήμιση του τουρκικού τουρισμού!!

(Σημ: πρόκειται για γεγονός και όχι για κάποιο παραμύθι! Και μετά σου λένε ότι οι Τούρκοι δεν έχουν χιούμορ!).

## Ν Α ΜΠΕΙ ΤΑΞΗ ΣΤΟΝ ΠΡΟΤΟΥΡ

Μπορεί να πέτυχε η «επιχείρηση προβολής και διαφήμισης», των νησιών μέσω πλωτού σκάφους στο Δούναβη και στο Ρήνο, αυτό όμως δεν σημαίνει ότι όλα είναι ρόδινα και ότι θα πρέπει να δαφνοστεφανωθούν οι αρμόδιοι.

Κάποτε θα πρέπει να μπει τάξη. Και να υπάρξει σεβασμός προς το χρήμα των φορολογουμένων. Ο δημοτικός φόρος, ο οποίος πληρώνεται (μέχρι στιγμής) αγόγγυστα έχει συγκεκριμένη αποστολή. Δεν μπήκε για να κάνουν πολυδάπανες διακοπές σε κάθε έκθεση και μάλιστα οικογενειακώς οι φερόμενοι ως «ξύπνιοι».

Το κακό έχει παραγίνει ακόμα και με τις επιλογές των προσώπων, που είναι κατά κανόνα άσχετοι με τον τουρισμό.

Η στήλη δεν θέλει να συνέχει σήμερα το κεφάλαιο αυτό σε βάθος γιατί θα πονέσουν πολλοί. Ομως, υπάρχουν όρια ακόμα και στο θράσος.

Ευχόμαστε, λοιπόν, να μην επανέλθουμε. **Υ.Τ.Ε.**

ΑΠΕΥΘΥΝΕΤΑΙ ΣΤΟΝ ΥΕΝ ΕΜΜ. ΚΕΦΑΛΟΓΙΑΝΝΗ

# ΕΡΩΤΗΣΗ ΕΒΕΡΤ ΣΤΗ ΒΟΥΛΗ ΓΙΑ ΤΟ «ΑΚΤΟΠΛΟΪΚΟ»



## *Ο τουρισμός υφίσταται μεγάλη βλάβη από την σημερινή κατάσταση*

**«Τα παλαιωμένα και τα κακώς συντηρούμενα πλοία δυσφημούν τη χώρα μας και αναστέλλουν τις προσπάθειες που καταβάλλονται για αύξηση της τουριστικής κίνησης».**

Αυτά αναφέρει μεταξύ άλλων, σε ερώτηση που κατέθεσε στη Βουλή για τον υπουργό Εμπορικής Ναυτιλίας κ. Εμμ. Κεφαλογιάννη, ο βουλευτής Αθηνών και πρώην πρόεδρος της ΝΔ κ. Μιλτ. Εβερτ, για να προσθέσει: «Είναι ανάγκη συνεπώς να ληφθούν μέτρα ώστε να εκσυγχρονιστεί ο ακτοπλοϊκός στόλος για να μπορεί να μεταφέρει επιβάτες και εμπορεύματα σε τακτό και σύντομο χρόνο».

Αναλυτικά στην ερώτηση του κ. Μιλτ. Εβερτ αναφέρονται τα εξής:

Είναι γνωστό ότι ο τουρισμός αποτελεί σημαντική πηγή πλούτου για τη χώρα μας, συμβάλλοντας στο 15% του ΑΕΠ και στο 16% της συνολικής απασχόλησης της ελληνικής οικονομίας.

Από τα στοιχεία που υπάρχουν ο συνήθης χρόνος παραμονής των ξένων τουριστών στην Ελλάδα είναι 8 με 10 ημέρες και το μεγαλύτερο μέρος αυτών προσελκύεται από τα νησιά μας.

Ο χρόνος μετάβασης από τον ηπειρωτικό χώρο προς τα νησιά και από νησί σε νησί έχει μεγάλη σημασία για τους τουρίστες. Δυστυχώς όμως κατά τη θερινή περίοδο παρατηρούνται βλάβες σε ορισμένα πλοία της ακτοπλοΐας είτε λόγω παλαιότητας είτε λόγω κακής συντήρησης, με συνέπεια να δημιουργούνται προβλήματα στο πρόγραμμα των τουριστών αλλά και να επιβαρύνονται αυτοί οικονομικά παρά το γεγονός ότι τα τελευταία χρόνια έχουν δρομολογηθεί και νέα σύγχρονα ακτοπλοϊκά πλοία. Επίσης με το πρόσχημα «βλάβης» του πλοίου κάποιες ακτοπλοϊκές εταιρείες αποφεύγουν ορισμένα δρομολόγια, όταν δεν έχουν εξασφαλίσει ικανοποιητικό αριθμό επιβατών και εμπορευμάτων.

Τα παλαιωμένα και τα κακώς συντηρούμενα πλοία δυσφημούν τη χώρα μας και αναστέλλουν τις προσπάθειες που καταβάλλονται για αύξηση της τουριστικής κίνησης.

Είναι ανάγκη συνεπώς να ληφθούν μέτρα ώστε να εκσυγχρονιστεί ο ακτοπλοϊκός στόλος για να μπορεί να μεταφέρει επιβάτες και εμπορεύματα σε τακτό και σύντομο χρόνο.

Κατόπιν τούτων, **ερωτάται ο Υπουργός Εμπορικής Ναυτιλίας κ. Εμμανουήλ Κεφαλογιάννης:**

1.- Ποια είναι η μέση ηλικία των υπαρχόντων ακτοπλοϊκών πλοίων και ειδικότερα ποια ακτοπλοϊκά σκάφη έχουν ηλικία πάνω από 10 και 15 χρόνια;

2.- Τι μέτρα θα αναλάβει το Υπουργείο Εμπορικής Ναυτιλίας και τι κίνητρα θα προτείνει για να υποχρεωθούν οι ακτοπλοϊκές εταιρείες να ανανεώσουν το στόλο τους με σύγχρονα, ασφαλή και ταχύπλοα σκάφη;

3.- Ποια μέτρα θα ληφθούν ώστε οι έλεγχοι για τη συντήρηση των πλοίων και την ικανότητα πλεύσης να γίνουν πιο συστηματικοί και αποτελεσματικοί, πριν και κατά τη διάρκεια της τουριστικής περιόδου;

Τι ποινές θα επιβάλλονται στις εταιρείες που δεν πραγματοποιούν εγκαίρως τα προγραμματισμένα δρομολόγιά τους;

ΜΕ ΠΡΩΤΟΒΟΥΛΙΑ ΤΗΣ Ν.Ε. ΒΟΡΕΙΟΥ ΣΥΓΚΡΟΤΗΜΑΤΟΣ

# ΣΥΣΤΗΜΑ ΤΗΛΕΔΙΑΣΚΕΨΗΣ ΘΑ ΛΕΙΤΟΥΡΓΗΣΕΙ ΤΟ ΠΑΣΟΚ

## *Με σκοπό την άμβλυνση των προβλημάτων*



**Η νομαρχιακή επιτροπή του ΠΑ.ΣΟ.Κ. Βορείου Συγκροτήματος Δωδ/νήσου, αποφάσισε να προχωρήσει στη λειτουργία συστήματος τηλεδιάσκεψης με τις οργανώσεις των νησιών σε μια προσπάθεια άμβλυνσης των προβλημάτων που προκύπτουν από την αδυναμία μετακίνησης των στελεχών.**

Σχετικά εκδόθηκε από τη ΝΕ η ακόλουθη ανακοίνωση:

Με επιστολή που έστειλε στους γραμματείς των Δημοτικών Οργανώσεων ο Συντονιστής της Ν.Ε. ΠΑΣΟΚ Βορείου Συγκροτήματος Δωδ/σου Θεοδόσης Νικηταράς, ανακοινώνει την πρόθεση της Ν.Ε. να προχωρήσει στην λειτουργία Συστήματος Τηλεδιάσκεψης με τις οργανώσεις των νησιών.

Η προσπάθεια αυτή γίνεται προκειμένου να αμβλυνθούν τα προβλήματα που προκύπτουν από την αδυναμία μετακίνησης των στελεχών του ΠΑΣΟΚ, λόγω του έντονου προβλήματος στις θαλάσσιες επικοινωνίες.

Προφανώς η πρωτοβουλία αυτή δεν επιλύει από μόνη της το πολιτικό ζήτημα της λειτουργίας των Οργανώσεων του ΠΑΣΟΚ. Είναι όμως μια σοβαρή προσπάθεια να έχουν λόγο και ρόλο τα στελέχη του ΠΑΣΟΚ στα μικρά και απομακρυσμένα νησιά, στα πλαίσια μιας ισότιμης συμμετοχής στα συλλογικά θεσμικά όργανα του κινήματος.

Η επιστολή έχει ως εξής:

Κως, 8 Δεκεμβρίου 2006

Προς: Γραμματείς Δ.Ο. Βορείου Συγκ/τος Δωδ/σου

Σύντροφοι,

Ενα από τα μεγαλύτερα προβλήματα που αντιμετωπίζουν οι οργανώσεις του ΠΑΣΟΚ στην περιοχή μας (και βέβαια σε όλες τις νησιώτικες περιοχές), είναι η αδυναμία στην λειτουργία τους λόγω της δύσκολης (έως αδύνατης πολλές φορές) πρόσβασης στην έδρα της Ν.Ε., και των κεντρικών γραφείων του κινήματος στην Αθήνα.

Η κατάσταση αυτή έχει επιδεινωθεί με την απόφαση του τελευταίου συνεδρίου να αλλάξει ο τρόπος εκπροσώπησης στην Ν.Ε., και να ισχύει η θεσμική εκπροσώπηση. Αυτό έχει ως αποτέλεσμα να έχουμε από κάθε νησί 2 εκπροσώπους, πλην της Κω που έχει 6 (συν 2 με συντονιστή και αναπληρώτρια).

Καταβάλαμε προσπάθεια να συνεδριάζουμε και στα νησιά, ομως ακόμα και αυτή η προσπάθεια δεν στέφθηκε από επιτυχία, αφού ήταν δύσκολη η πρόσβαση από το σύνολο των νησιών.

Οπως καταλαβαίνετε πρέπει να προσπαθήσουμε όλοι μαζί για να δημιουργήσουμε τις προϋποθέσεις αναστροφής αυτής της κατάστασης, προκειμένου να δώσουμε ρόλο και λόγο στις οργανώσεις των νησιών μας.

Ευελπιστούμε ότι αυτό μπορούμε να το πετύχουμε σε σημαντικό βαθμό, με την δημιουργία συστήματος τηλεδιάσκεψης.

Είναι μια φιλόδοξη προσπάθεια, που γίνεται με πρωτοβουλία της Νομαρχιακής Επιτροπής Βορείου Συγκροτήματος.

Ελπίζουμε σε αποτελεσματική συνεργασία μαζί σας, προκειμένου να καταφέρουμε να υλοποιήσουμε αυτό το στόχο.

Παρακαλώ να είστε σε επαφή με την τεχνική γραμματεία της Ν.Ε. σ. Δρόσου Ελένη, η οποία θα σας δώσει τις κατευθύνσεις για το τι πρέπει να πράξετε, και τι στοιχεία πρέπει να μας δώσετε.

**Συντροφικά**
**Ο Συντονιστής της Ν.Ε.**
**Νικηταράς Θεοδόσης**


Ηπρονιερυ

Κουρτίνα - χαλί - λευκά είδη - παρκέ
Εμπόριο - διακόσμηση - τεχνική υποστήριξη

12.500 σχέδια κουρτίνας
890 διαφορετικά σχέδια χαλιού
2.500 μοκέτες
220 σχέδια παρκέ laminate
600 είδη παρκέ και συνθετικού πατώματος
350 σχέδια κουρτινόξυλων διάφορα είδη σκίασης
Με μεγάλη ποικιλία λευκών ειδών σεντόνια, παπλώματα, ριχτάρια, κουβέρτες, σεμέν

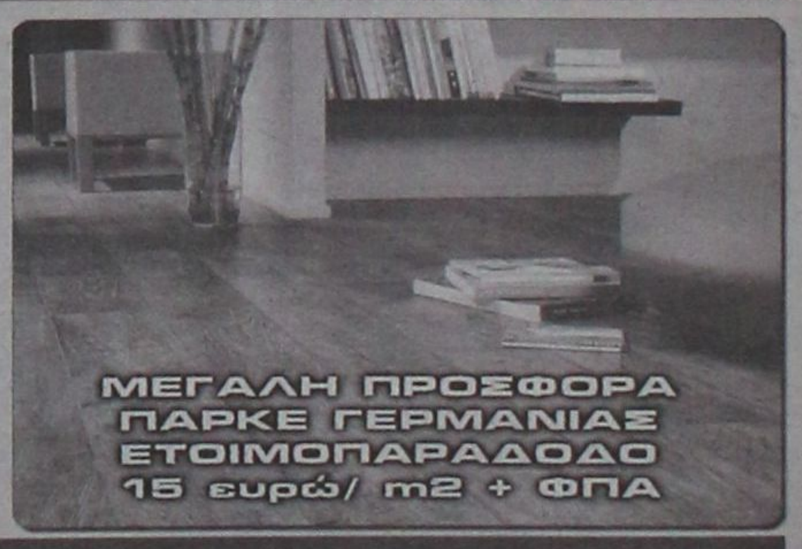

ΜΕΓΑΛΗ ΠΡΟΣΦΟΡΑ
ΠΑΡΚΕ ΓΕΡΜΑΝΙΑΣ
ΕΤΟΙΜΟΠΑΡΑΔΟΔΟ
15 ευρώ/ m2 + ΦΠΑ





**Κεντρικό Κατάστημα**
Λεωφόρος Λίνδου 221, 851 00, Ρόδος
Τηλέφωνο : +30 2241 0 69939
Fax : +30 2241 0 60099

**Υποκατάστημα**
Κων. Υδραίου 53, 851 00, Ρόδος
Τηλέφωνο : +30 2241 0 36279
Fax : +30 2241 0 76650

Η ΣΥΖΥΓΟΣ ΤΟΥ Δ. ΚΑΒΑΛΟ

# ΑΡΝΕΙΤΑΙ ΚΑΘΕ ΕΜΠΛΟΚΗ *στη δολοφονία Κούλλαρου*

## *θα παρουσιασθεί ενώπιον του Δικαστικού Συμβουλίου*

**Δεκτό έγινε με πρόταση που εισήγαγε χθες στο Συμβούλιο Πλημμελειοδικών Ρόδου ο Εισαγγελέας Πλημμελειοδικών Ρόδου κ. Γ. Οικονόμου το αίτημα της κατηγορούμενης για ηθική αυτουργία στην δολοφονία του συζύγου της Γ. Κούλλαρου, Δέσποινας Καβάλο του Μιχαήλ για αυτοπρόσωπη παρουσία της ενώπιον του Συμβουλίου Πλημμελειοδικών Ρόδου την ημέρα που θα συζητηθεί η υπόθεση της δολοφονίας.**

Ο κ. Εισαγγελέας απέρριψε ταυτόχρονα τους ισχυρισμούς της ότι η δίωξη σε βάρος της είναι άδικη και ότι δεν προκύπτουν όχι μόνο αποδείξεις και ενδείξεις για την εμπλοκή της στον φόνο αλλά ούτε καν υπόνοιες, αναφερόμενος εξ' ολοκλήρου στο περιεχόμενο της πρότασης του για παραπομπή σε δίκη του Ιωάννη Κόττορου του Εμμανουήλ με την κατηγορία της ανθρωποκτονίας από πρόθεση σε ήρεμη ψυχική κατάσταση, την παραπομπή της Καβάλο για την πράξη της ηθικής αυτουργίας στην ανθρωποκτονία και της παραμάνας της Μαρίας Μάρκου – Νίκανδρου του Μιχαήλ για την πράξη της ηθικής αυτουργίας στην ανθρωποκτονία.

Όπως έγραψε η «δ» στην πρόταση του ο κ. Εισαγγελέας υποστηρίζει ότι η εμπλοκή της Καβάλο στην υπόθεση συνίσταται στο ότι είχε ομολογήσει στον Κόττορο με τον οποίο διατηρούσε εξωσυζυγική σχέση ότι αντιμετώπιζε σοβαρά προβλήματα με τον σύζυγό της, ο οποίος την κακοποιούσε και την εξύβριζε συστηματικά και δεν της επέτρεπε να ντύνεται ωραία, ούτε να βγαίνει από το σπίτι. Τονίζει ακόμη ότι ο σύζυγός της δεν της έδινε καθόλου χρήματα και την ανάγκαζε σε ερωτικές συνευρέσεις μαζί του διότι την ζήλευε παθολογικά.

Θεωρεί συγκεκριμένα ότι η Καβάλο εκμεταλλευόμενη το ερωτικό πάθος και την ολοφάνερη εξάρτηση του Κόττορου από αυτή εξιστορώντας συνεχώς το προ-



σωπικό της δράμα στον εραστή της με φορτικότητα αλλά και πειθώ τον ώθησε συνέχεια στην σκέψη αρχικά αλλά και στην υλοποίηση αργότερα ακραίων λύσεων όπως αυτή της δολοφονίας.

Η Καβάλο επισημαίνει ωστόσο ότι η πρόταση του κ. Εισαγγελέα τυγχάνει εσφαλμένη και ότι επαληθεύτηκε από την λεπτομερέστατη ανακριτική και προανακριτική διαδικασία, ότι δεν εμπλέκεται στον άδικο χαμό του συζύγου της. Επισημαίνει ακόμη ότι δεν γνώριζε, ούτε υποψιαζόταν καν ότι οι Κόττορος και Βασιλάκης επρόκειτο να δολοφονήσουν τον σύζυγό της. Αναφέρεται μάλιστα σε διάφορα σημεία από τις καταθέσεις του Κόττορου που διαψεύδουν, όπως τονίζει, την εισαγγελική πρόταση.

ΑΠΟΤΡΟΠΑΙΟ ΤΟ ΕΓΚΛΗΜΑ

# ΠΑΡΑΠΕΜΠΕΤΑΙ ΣΕ ΔΙΚΗ ΓΙΑ ΘΑΝΑΤΩΣΗ ΖΩΩΝ

## *Η υπόθεση είχε συνταράξει την κοινή γνώμη*

**Σε δίκη ενώπιον του Τριμελούς Εφετείου Δωδεκανήσου επί κακουργημάτων κατηγορούμενος για ζωοκτονία παραπέμφθηκε με βούλευμα του Συμβουλίου Πλημμελειοδικών Ρόδου που εκδόθηκε προχθές ο Φ. Χ., 64 ετών κάτοικος Ιαλυσού, φερόμενος ως δράστης του ειδεχθούς εγκλήματος της θανάτωσης δεκάδων ζώων κτηνοτρόφου από εκπαιδευμένα σκυλιά που πραγματοποίησαν επιθέσεις σε μάντρα του την 16η Μαρτίου και την 1η Απριλίου 2006.**

Η δημοσιοποίηση της είδησης είχε προκαλέσει ισχυρό σοκ στην τοπική κοινωνία. Το σοκ ήταν ακόμη ισχυρότερο από το αποτρόπαιο θέαμα των δύστυχων ζώων, όταν ο ιδιοκτήτης της μάντρας κατήγγειλε ότι δεν πρόκειται για ένα τυχαίο περιστατικό από αγριόσκυλα, αλλά για εσκεμμένη ενέργεια, με δράστη συγκεκριμένο πρόσωπο, ο οποίος με τον τρόπο αυτό προσπαθεί να τον διώξει από την περιοχή, διεκδικώντας την έκταση όπου βρίσκεται η μάντρα.

Το περιστατικό έγινε γνωστό, όταν ο ίδιος επικοινώνησε με το τηλεοπτικό κανάλι «ΚΟΣΜΟΣ» ζητώντας να μεταβούν επί τόπου οι κάμερες και να καταγράψουν τις απίστευτης αγριότητας εικόνες, ως τελευταία απέλπιδα προσπάθεια να αναγκάσει τις διωκτικές αρχές να ασχοληθούν με το πρόβλημά του.

Ο κ. Πανταζής με οργή, απόγνωση και πόνο ταυτόχρονα για το φρικτό τέλος που είχαν δεκάδες ζώα, πολλά εκ των οποίων ήταν νεογέννητα, δήλωσε βέβαιος ότι πίσω από τη «σφαγή των αμνών» βρίσκεται ανθρώπινο χέρι.

Οπως εξήγησε, πηγαίνοντας το πρωί της 16ης Μαρτίου 2006 στη μάντρα και αντικρίζοντας τα ζώα του κατακρεουργημένα, διαπίστωσε ότι στο μαντρί κάποιος ή κάποιοι είχαν κλείσει τις πόρτες, ώστε τα ζώα να μην μπορούν να προστατευθούν, αλλά να εγκλωβισθούν στον εξωτερικό περιφραγμένο χώρο, όπου «αμόλησαν» τα σκυλιά για να τα κατασπαράξουν. Εδειξε μάλιστα ένα σημείο του φράχτη που είχε παραβιαστεί κατά τρόπο τέτοιο που μόνο άνθρωπος θα μπορούσε να το κάνει. Ο χώρος μέσα και έξω από τη μάντρα ήταν γεμάτος ζώα διασκορπισμένα, άλλα νεκρά – τα περισσότερα – και άλλα να ψυχορραγούν.

Η πρώτη καταγγελία του κτηνοτρόφου έγινε την 16η Μαρτίου 2006, την 1η Απριλίου με τον ίδιο τρόπο θανατώθηκαν 10 αμνοερίφια και 3 κατσίκες.






δημοκρατικά

ΥΠΑΡΧΕΙ ΑΝΤΙΚΕΙΜΕΝΙΚΗ ΠΡΑΓΜΑΤΙΚΟΤΗΤΑ
Η ΟΠΟΙΑ ΔΙΝΕΙ ΤΟ ΜΕΤΡΟ ΤΗΣ ΑΛΗΘΕΙΑΣ
(ΑΡΙΣΤΟΤΕΛΗΣ)

# ΤΟ ΠΡΟΒΛΗΜΑ
## είναι και οντολογικό

**Στο περίφημο βιβλίο του «Κράτος και επανάσταση», ο Βλαντιμίρ Ιλιτς Λένιν καλούσε τους εργαζόμενους «να τσακίσουν την κρατική μηχανή». Ποιος θα περίμενε ότι μετά την κατάρρευση του σοβιετικού μοντέλου, ο Λένιν –ή καλύτερα ο λενινισμός- θα αναγεννιόταν από τις στάχτες του με τη συνδρομή των Ελλήνων βιομηχάνων; Αναφερόμαστε στην επίθεση του προέδρου του ΣΕΒ εναντίον του «κράτους – καρτέλ», που εμποδίζει κατά τη γνώμη του τις μεταρρυθμίσεις.**

Αλλά για ποιες μεταρρυθμίσεις γίνεται λόγος; Μα για τις κρατικές, ή τις ευρωπαϊκές επιδοτήσεις, για τη μείωση της φορολογίας και την πλήρη ελευθερία απολύσεων, την ανυπαρξία συνδικάτων και εθνικών συλλογικών ή κλαδικών συμβάσεων. Οι βιομήχανοι τα θέλουν όλα, ακόμα και το... κράτος, γιατί αισθάνονται πανίσχυροι καθώς απέναντί τους έχουν ένα ανίσχυρο και απαξιωμένο –λόγω του κομματισμού και του παραγοντισμού- συνδικαλιστικό κίνημα. Οι βιομήχανοι αισθάνονται και ιδεολογικά ισχυροί, γιατί έχουν στα πανιά τους το «νεοφιλελεύθερο πνεύμα της εποχής», το οποίο κυριαρχεί στην Ευρωπαϊκή Ενωση (με τις οδηγίες Μπολκενστάιν και την περίφημη «ευλοφάλεια»), αλλά και σε όλο τον κόσμο. Θέλουν εργαζόμενους μερικής απασχόλησης και μία generation low cost – γενιά χαμηλού κόστους. Και όλα αυτά, στο όνομα της ανταγωνιστικότητας.

Η ανταγωνιστικότητα, όμως, είναι μια διαχρονική πραγματικότητα, αλλά και ένας σύγχρονος μύθος, ο οποίος χρησιμοποιείται από τις μεγάλες επιχειρήσεις με σκοπό τη νομιμοποίηση της κοινωνικής τους ανευθυνότητας σχετικά με την απασχόληση και της συνεχούς απειλής της μετακόμισης σε φθηνότερες αγορές εργασίας.

Το άκρον άωτον δε του εμπαιγμού είναι η «χάρτα ηθικής» των επιχειρήσεων και η διαμόρφωση μιας νέας ισορροπίας οικονομίας και κοινωνίας με την κρατική ενίσχυση της... κοινωνικής υπευθυνότητας των επιχειρήσεων, μέσω των επιδοτήσεων των θέσεων εργασίας, της μείωσης των ασφαλιστικών εργοδοτικών εισφορών και τις φορολογικές ελαφρύνσεις! Αυτή η επιδοτούμενη επιχειρηματική ηθική –όπως την είχε προεκλογικά προτείνει και ο Γ. Α. Παπανδρέου- αφορά μόνο τους πονηρούς, κρατικοδίαιτους επιχειρηματίες που δεν είναι διατεθειμένοι να αναλάβουν κάποιο επιχειρηματικό ρίσκο, αλλά επιχειρούν μόνο στα σίγουρα, είτε με την επιχορήγηση από το κράτος είτε με τη μετακύλιση του κόστους της διακινδύνευσης καθ' ολοκληρία στις πλάτες των εργαζομένων. Ακόμη και το κέρδος τους το θέλουν επιχορηγούμενο και εκ του ασφαλούς. Σ' αυτή την κατεύθυνση, η κατηγορηματική δήλωση του πρωθυπουργού Κ. Καραμανλή ότι δεν μπορεί η ανταγωνιστικότητα να γίνεται σε βάρος των εργαζομένων είναι μια απάντηση καίριας σημασίας.

Διότι δεν μπορεί ο μεγάλος «χαμένος» της υπόθεσης να είναι η εργασία και η κοινωνική ισορροπία, καθώς και η ίδια η οικονομία. Διότι, έστω ότι επιτυγχάνουμε την ανταγωνιστικότητα, την οικονομική ανάπτυξη με τη συσσώρευση πλεοναζόντων εργοστασιών και ευρείας βιομηχανικής βάσης· έστω ότι επιτυγχάνουμε την περίφημη φθηνή και «ευέλικτη» εργασία, μειώνοντας τους μισθούς, αλλά η υπερβολική προσφορά δεν μπορεί να απορροφηθεί ούτε από τον άνεργο καταναλωτή ούτε από τον συνεχώς μειούμενο μισθό του εργαζόμενου. Ετσι, η υπερσυσσώρευση θα λειτουργήσει σαν ένα «πανωσήκωμα» που θα διαταράξει την ισορροπία και θα γκρεμίσει όλο το οικοδόμημα. Και είναι ψευδαίσθηση ότι το σύστημα μπορεί να αυτορυθμιστεί επιτυγχάνοντας μία ισορροπία μεταξύ προσφοράς – ζήτησης και χαλιναγωγώντας την τάση του κεφαλαίου για γρήγορη και υψηλότερη απόδοση. Συμπέρασμα: χρειάζεται άμεση ενίσχυση της εργασίας και συνεπώς της ισορροπίας του συστήματος, καθώς η νεοφιλελεύθερη συνταγή αντί να αμβλύνει τις ανισότητες, να μειώσει τη φτώχεια και την ανεργία, τις διευρύνει σκανδαλωδώς. Το πρόβλημα, όμως, δεν είναι μόνο οικονομικό, αλλά και οντολογικό. Ο εργαζόμενος θεωρείται ως ο «άχρηστος», ο «περιττός», ο παρίας. Και αυτό συμβαίνει μόνο στους ολοκληρωτισμούς.

**ΜΗΝΥΜΑ ΠΡΟΣ ΤΟΥΣ ΕΡΓΑΖΟΜΕΝΟΥΣ**

# 24ΩΡΗ ΑΠΕΡΓΙΑ ΣΗΜΕΡΑ ΤΟΥ ΕΡΓΑΤΙΚΟΥ ΚΕΝΤΡΟΥ ΡΟΔΟΥ

### *Συγκέντρωση απεργών στις 10.30 το πρωί*

**Ενόψει της σημερινής 24ωρης απεργίας που προκήρυξε το Εργατικό Κέντρο Ρόδου, η διοίκηση απευθύνει προς τους εργαζόμενους το ακόλουθο μήνυμα, ενώ κάνει γνωστό ότι θα πραγματοποιηθεί συγκέντρωση μπροστά στο ΕΚΡ στις 10:30 το πρωί (σημ: σήμερα απεργούν εξάλλου ΓΣΕΕ και ΑΔΕΔΥ).**

**Εργαζόμενοι, εργαζόμενες, νέες και νέοι, άνεργοι και συνταξιούχοι!**

Το ΕΚΡ σας καλεί να πάρετε μέρος στη μάχη της απεργίας της 13ης Δεκέμβρη, κάνοντας ένα σημαντικό βήμα στην ανάπτυξη των νέων αγώνων.

Η καθολική συμμετοχή στην Απεργία με το αγωνιστικό πλαίσιο του ΠΑΜΕ αποτελεί «εκ των ουκ άνευ» επιλογή, γιατί αυτό εναντιώνεται στην επίθεση του κεφαλαίου και των πολιτικών του εκπροσώπων, που διαμορφώνουν τη σημερινή άθλια κατάσταση για την εργατική τάξη. Αυτό προβάλλει τα αιτήματα και τις διεκδικήσεις που υπηρετούν τα συμφέροντα των εργαζομένων.

Κανείς δεν μπορεί να μείνει απαθής στον αγώνα που ξεκινά, κανείς εργαζόμενος δεν μπορεί να μείνει με σταυρωμένα χέρια. Μια τέτοια στάση δίνει δύναμη στον αντίπαλο, διευκολύνει την κυβέρνηση, τους επιχειρηματίες, την αντεργατική επίθεση που δυναμώνει.

Το ΕΚΡ απευθύνεται σε όλους τους εργαζόμενους, γυναίκες και άνδρες, νέες και νέους και μετανάστες και καλεί όλους τους ανθρώπους του μόχθου να βρεθούν στην πρώτη γραμμή του αγώνα, να αξιοποιήσουν την απεργία για να διαμορφωθούν συνθήκες για την κλιμάκωση της πάλης.

Συναδέλφισσες Συνάδελφοι.

Καταδικάστε την αντιλαϊκή πολιτική. Οι κρατικοί προϋπολογισμοί, τόσο επί ΠΑΣΟΚ όσο και επί Ν.Δ., χρησιμοποιούνται σαν εργαλείο προώθησης των αντιδραστικών αλλαγών, αναδιανέμουν το εισόδημα προς όφελος της πλουτοκρατίας. Καταδικάζουν τους εργαζόμενους, τους συνταξιούχους στην λιτότητα και δίνουν κίνητρα για την ενίσχυση, την αύξηση των κερδών των επιχειρηματικών ομίλων, του μεγάλου κεφαλαίου.

Δυναμώστε τις προσπάθειες για την υπογραφή των νέων Συλλογικών Συμβάσεων.

Αντιταχθείτε στα αντιασφαλιστικά μέτρα, στις χαριστικές ρυθμίσεις υπέρ των επιχειρηματιών.

Προετοιμαστείτε για δυναμική αναμέτρηση με τη σφοδρή αντιασφαλιστική επίθεση που ετοιμάζουν η κυβέρνηση, η Ευρωπαϊκή Ενωση, οι δυνάμεις του κεφαλαίου. Να μην ξεγελαστεί κανείς από τα τεχνάσματα που χρησιμοποιούν. Στόχος τους είναι η αύξηση των ορίων ηλικίας συνταξιοδότησης, η καθήλωση των συντάξεων της φτώχειας, το χτύπημα των Βαρέων – Ανθυγιεινών, η παρά πέρα εμπορευματοποίηση της ασφάλισης και της Υγείας, η ενίσχυση των ιδιωτικών ασφαλιστικών εταιρειών.

Εργαζόμενες, Εργαζόμενοι,

Κάντε δική σας υπόθεση την πάλη κατά των αντιδραστικών αλλαγών στην Παιδεία, κατά της πολιτικής της μορφωτικής υποβάθμισης και των ταξικών φραγμών.

Παλέψτε κατά της ομηρίας των συμβασιούχων, για τα δικαιώματα των απολυμένων, των ανέργων. Δώστε τη μάχη κατά των ελαστικών εργασιακών σχέσεων. Πάρτε υπόψη σας ότι οι κανονισμοί της Ευρωπαϊκής Ενωσης, η ψήφιση της Οδηγίας Μπολκεστάιν, οι νόμοι του ΠΑΣΟΚ και της Ν.Δ. για τη διευθέτηση του χρόνου εργασίας και τη μερική απασχόληση αποσκοπούν στην κατάργηση του θωρου, στην ένταση της εκμετάλλευσης της εργατικής τάξης.

Συναδέλφισσες, Συνάδελφοι,

Ο αγώνας μας έχει μεγάλες απαιτήσεις. Οργανωθείτε στους εργασιακούς χώρους και στα συνδικάτα, αλλάξτε τους συσχετισμούς δύναμης, ενισχύστε τις ταξικές δυνάμεις που αγωνίζονται για τα γνήσια συμφέροντα της εργατικής τάξης. Δώστε δύναμη στη δύναμη εκείνη που θέλει να συνεχίσει, να εντείνει την πάλη για την ταξική ενότητα της εργατικής τάξης, για τα συμφέροντα των εργαζομένων.

Οι πλειοψηφίες στην ηγεσία του σ.κ. στη ΓΣΕΕ και την ΑΔΕΔΥ είναι συνυπεύθυνες, συνένοχες, στηρίζουν τη βασική κατεύθυνση του κεφαλαίου και των πολιτικών του εκπροσώπων, στηρίζουν την πολιτική της ανταγωνιστικότητας, της κερδοφορίας των επιχειρήσεων. Εχουν μεγάλες ευθύνες για την επέκταση των ελαστικών μορφών απασχόλησης, την ανατροπή εργασιακών δικαιωμάτων. Στηρίζουν τον αντιασφαλιστικό νόμο Ρέππα (ΠΑΣΟΚ) που προωθεί τις ενοποιήσεις ασφαλιστικών ταμείων στο ΙΚΑ, με κατάργηση δικαιωμάτων, αυξάνει το όριο ηλικίας στα 67 χρόνια, όπως έκαναν και με τους νόμους Σιούφα (Ν.Δ.). Η πλειοψηφία της ΓΣΕΕ υπέγραψε την Εθνική Γενική ΣΣΕ με την άθλια αύξηση των 0,77 Ευρώ. Με τη συμμετοχή στους κοινωνικούς διαλόγους, με τη λογική της ταξικής συνεργασίας δουλεύουν για τον αφοπλισμό των εργαζομένων.

Καθολική λοιπόν συμμετοχή στην απεργία. Οργανωμένος ταξικός αγώνας μέσα στον οποίο θα ενώσουν τις δυνάμεις τους οι εργαζόμενοι στον ιδιωτικό και στο δημόσιο τομέα, διεκδικώντας αιτήματα που απαντούν στις ανάγκες μας. Μετατροπή της δυσαρέσκειας σε οργανωμένη δράση κατά της αντιλαϊκής πολιτικής των κομμάτων του δικομματισμού, του Ευρωμονόδρομου.

**ΔΙΕΚΔΙΚΟΥΜΕ**

Κατώτερο μισθό 1.300 Ευρώ και σύνταξη 1.050 Ευρώ. Κατάργηση της φορολογίας στα είδη πλατιάς λαϊκής κατανάλωσης και στα καύσιμα.

Πλήρη – σταθερή εργασία για όλους. 7ωρο – 5νθήμερο – 35ωρο

Μονιμοποίηση των συμβασιούχων.

ΟΧΙ στη διευθέτηση και την απελευθέρωση του ωραρίου.

ΟΧΙ στην άρση της μονιμότητας των εργαζομένων στο δημόσιο.

ΟΧΙ στην οδηγία ΜΠΟΛΚΕΣΤΑΪΝ που θέλει τους εργαζόμενους δούλους.

Επίδομα ανεργίας στο 80% του κατώτερου μισθού. Υπολογισμό του χρόνου ανεργίας ως συντάξιμου χρόνου. Επιδότηση των νέων ανέργων χωρίς καμιά προϋπόθεση.

ΟΧΙ στις ιδιωτικοποιήσεις και στις συμπράξεις Δημόσιου και Ιδιωτικού τομέα.

Αποκλειστικά Δημόσιο Σύστημα Κοινωνικής Ασφάλισης. Σύνταξη στα 55 χρόνια για τις γυναίκες, στα 60 για τους άνδρες – 50 και 55 αντίστοιχα για τα βαρέα – ανθυγιεινά. Σύνταξη ανεξαρτήτως ηλικίας στα 30 χρόνια ασφάλισης. Κατάργηση των εισφορών για τον κλάδο Υγείας και τη συμμετοχή στα φάρμακα. Κρατικοί – δωρεάν παιδικοί σταθμοί.

Κάλυψη του συνόλου των εκπαιδευτικών αναγκών μέσα από ενιαίο, δημόσιο, δωρεάν εκπαιδευτικό σύστημα. Κατάργηση κάθε μορφής ιδιωτικής εκπαίδευσης. Ενιαίο, 12χρονο υποχρεωτικό σχολείο. Δημόσια – Δωρεάν Επαγγελματική Εκπαίδευση μετά το λύκειο. Δωρεάν στέγαση – σίτιση για τους φοιτητές. ΟΧΙ στην αναθεώρηση του άρθρου 16 και το Νόμο πλαίσιο. Αναβάθμιση Πανεπιστημίου Αιγαίου με ένταξη νέων σχολών. Ανωτατοποίηση ΑΣΤΕΡ. Κρατικοί – δωρεάν παιδικοί σταθμοί.

Ελεύθερη πολιτική – συνδικαλιστική δράση. Κατάργηση κατασταλτικών μέτρων και μηχανισμών που χτυπούν τους εργαζόμενους και τους αγώνες τους.

Νομιμοποίηση και ίσα δικαιώματα για τους μετανάστες.

Στελέχωση και αναβάθμιση υπηρεσιών (Νοσοκομείο Ρόδου, Επιθεώρηση Εργασίας, ΙΚΑ, ΤΑΞΥ, ΟΑΕΔ, ΟΕΚ, ΟΕΕ, ΝΠΔΔ, κλπ. Σύσταση Τεχνικής Υγειονομικής Επιθεώρησης Εργασίας).

Προώθηση προγραμμάτων εργατικής κατοικίας, μετεργασιακής μέριμνας, ειδικής φροντίδας και προστασίας.

Επίλυση των μεγάλων τοπικών – λαϊκών προβλημάτων (φράγματα, λιμενικά, οδικοί άξονες, νέο εργοστάσιο ΔΕΗ, ακτοπλοϊκό, τουριστικές υποδομές κλπ.

**ΟΛΟΙ ΣΤΗΝ ΑΠΕΡΓΙΑ στις 13 Δεκέμβρη και στην ΑΠΕΡΓΙΑΚΗ ΣΥΓΚΕΝΤΡΩΣΗ στις 10:30 π.μ. στο ΕΚΡ.**

Μαζικά, μαχητικά να κλιμακώσουμε τον αγώνα μας.

Η ΔΙΟΙΚΗΣΗ ΤΟΥ ΕΚΡ

# ΤΗΝ ΑΠΟΡΡΙΨΗ ΤΗΣ ΠΡΟΣΦΥΓΗΣ
## του φαρμακοποιού εισηγήθηκε ο εισαγγελέας

**Με πρόταση που εισήγαγε χθες στο Συμβούλιο Πλημμελειοδικών Ρόδου ο Εισαγγελέας Πλημμελειοδικών Ρόδου κ Γ. Οικονόμου απέρριψε το αίτημα του κατηγορούμενου για φοροδιαφυγή, για έκδοση ή αποδοχή πλαστών ή εικονικών φορολογικών στοιχείων ύψους άνω των 150.000 ευρώ και για παράβαση του νόμου περί αναβολικών Ροδίτη Φαρμακοποιού Ιωάννη Κωσταντινίδη του Κωνσταντίνου, 50 ετών για αντικατάσταση των περιοριστικών όρων της καταβολής χρηματικής εγγύησης ύψους 10.000 ευρώ και της απαγόρευσης εξόδου από την χώρα που του επιβλήθηκαν με τον περιοριστικό όρο της καταβολής χρηματικής εγγύησης ύψους 1.000 ευρώ.**

Ο κ. Κωσταντινίδης κατηγορείται συγκεκριμένα για παρεμπορία αναβολικών από το φαρμακείο του στην Ρόδο με 3 δικογραφίες που έχουν σχηματιστεί και έχουν συνενωθεί.

ΝΟΜΙΜΟΠΟΙΗΣΗ 300.000 ΑΥΘΑΙΡΕΤΩΝ ΜΕ ΠΟΛΥΝΟΜΟΣΧΕΔΙΟ

# ΜΠΑΙΝΕΙ ΤΑΞΗ

***Το ΥΠΕΧΩΔΕ προχωρεί στη σύνταξη ενός νέου σχεδίου νόμου που θα θέσει σε καινούριες τον πολεοδομικό σχεδιασμό της χώρας. Στόχος, να μπει μία τάξη στο οικιστικό χάος***



*Η κυβέρνηση προσανατολίζεται στον επαναπροσδιορισμό των ορίων των δασών και της χρήσης των δασικών εκτάσεων, γεγονός που θα οδηγήσει στη νομιμοποίηση 200.000, και πλέον, αυθαιρέτων*

**Πάνω από 100.000 αυθαίρετα αναμένεται να πάρουν σύντομα το δρόμο προς τη νομιμοποίηση. Πώς θα γίνει αυτό; Οπως αναφέρουν οι πληροφορίες, μέσα από το πολυνομοσχέδιο για την πολεοδομία που ετοιμάζει το ΥΠΕΧΩΔΕ και αναμένεται να καταθέσει προς ψήφιση στη Βουλή εντός του 2007.**

Οι ρυθμίσεις θα ανάψουν το «πράσινο φως» για την ένταξη στο σχέδιο πόλης δεκάδων χιλιάδων στρεμμάτων σε όλη τη χώρα, δρομολογώντας τη νομιμοποίηση περίπου 100.000 αυθαίρετων κτισμάτων.

**ΑΠΟΧΑΡΑΚΤΗΡΙΣΜΟΣ ΔΑΣΙΚΩΝ ΕΚΤΑΣΕΩΝ**

Παράλληλα, η κυβέρνηση προσανατολίζεται στον επαναπροσδιορισμό των ορίων των δασών και της χρήσης των δασικών εκτάσεων, γεγονός που θα απεγκλωβίσει χιλιάδες πολίτες από μακροχρόνιους δικαστικούς αγώνες και εκτιμάται ότι θα οδηγήσει στη νομιμοποίηση 200.000, και πλέον, αυθαιρέτων. Το θέμα του αποχαρακτηρισμού των δασικών εκτάσεων της χώρας, ανοίγει εν όψει της αναθεώρησης του Συντάγματος. Συνολικά, δηλαδή, τα επόμενα χρόνια εκτιμάται ότι θα αποκτήσουν χαρτιά νομιμότητας περίπου 300.000 αυθαίρετα.

Το ΥΠΕΧΩΔΕ προχωρά στη σύνταξη ενός νέου σχεδίου νόμου που θα θέσει σε καινούριες βάσεις τον πολεοδομικό σχεδιασμό της χώρας. Στόχος να μπει μία τάξη στο οικιστικό χάος αλλά και να αντιμετωπιστούν τα προβλήματα που δημιουργεί στην εφαρμογή του ισχύοντος νόμου απόφαση του Συμβουλίου της Επικρατείας. Αποτελεί άμεση προτεραιότητα για το υπουργείο ή απλούστευση των διαδικασιών ένταξης μιας περιοχής στο σχέδιο πόλης, γι' αυτό και το υπό κατάρτιση νομοσχέδιο θα αντιμετωπίζει συνολικά τα προβλήματα που σχετίζονται με την πολεοδομία. Με μεγάλη ταχύτητα προωθούνται, σε συνεργασία με τους δήμους, και οι πολεοδομικές μελέτες, πολλές από τις οποίες είναι έτοιμες.

Ο Γιώργος Σουφλιάς και οι συνεργάτες του σχεδιάζουν προσεκτικά τις απαραίτητες νομοθετικές παρεμβάσεις, προκειμένου να δοθεί λύση σε ένα από τα σοβαρότερα προβλήματα που αντιμετωπίζει η χώρα μας τις τελευταίες δεκαετίες: την ανυπαρξία χωροταξικού σχεδιασμού που έχει αναγκάσει χιλιάδες πολίτες να παρανομούν χτίζοντας αυθαίρετα και πληρώνοντας όχι απλώς με πρόστιμα αλλά και με σοβαρές επιπτώσεις στην ποιότητα ζωής τους.

## ΠΟΙΑ ΚΤΙΣΜΑΤΑ ΕΞΑΙΡΟΥΝΤΑΙ



*Ο κ. Σουφλιάς έχει τονίσει ότι η αυθαίρετη δόμηση πρέπει να αντιμετωπιστεί και με κριτήρια κοινωνικής ευαισθησίας αλλά και με σεβασμό απέναντι στην έννομη τάξη και το περιβάλλον*

**Σε κάθε περίπτωση από τη νομιμοποίηση θα εξαιρεθούν κτίσματα τα οποία έχουν οικοδομηθεί σε αρχαιολογικούς χώρους, ρέματα, αιγιαλούς, περιοχές φυσικού κάλλους και άλλες περιπτώσεις στις οποίες η δόμηση απαγορεύεται αυστηρά.**

Πρόθεση του ΥΠΕΧΩΔΕ είναι να δοθεί λύση σε υπαρκτά στεγαστικά προβλήματα και όχι να νομιμοποιηθούν προκλητικές παρανομίες. Αλλωστε, ο κ. Σουφλιάς έχει τονίσει επανειλημμένως ότι η αυθαίρετη δόμηση πρέπει να αντιμετωπιστεί και με κριτήρια κοινωνικής ευαισθησίας αλλά και με σεβασμό απέναντι στην έννομη τάξη και το περιβάλλον. Στο υπουργείο θεωρούν ότι η αυθαίρετη δόμηση δεν έχει ενιαίο χαρακτήρα, αλλά υπάρχουν τρεις κατηγορίες: αυτή που πρέπει να αντιμετωπιστεί με κοινωνική ευαισθησία, αυτή που η αυθαιρεσία έγινε μέσα σε δασικές εκτάσεις ή άλλες ευαίσθητες περιοχές και πρέπει να αντιμετωπιστεί με αυστηρότητα, και οι υπόλοιπες περιπτώσεις που δεν εντάσσονται στις δύο προηγούμενες και απαιτείται διαφορετική αντιμετώπιση, ανάλογα με την περίπτωση.

ΓΝΩΜΟΔΟΤΗΣΗ ΤΟΥ ΝΟΜΙΚΟΥ ΣΥΜΒΟΥΛΙΟΥ ΤΟΥ ΚΡΑΤΟΥΣ ΓΙΑ ΛΗΞΙΠΡΟΘΕΣΜΕΣ ΟΦΕΙΛΕΣ

# ΜΕ ΕΙΣΠΡΑΞΗ ΟΦΕΙΛΩΝ ΤΡΙΤΩΝ Η ΕΞΟΦΛΗΣΗ ΤΗΣ ΕΦΟΡΙΑΣ

**Το πλήρες κείμενο της εγκυκλίου (ΠΟΛ 1138/2006) του υπουργείου Οικονομικών έχει ως εξής:**

***Θέμα: Κατάσχεση «εις χείρας τρίτου» βεβαίωση – είσπραξη του χρέους σε βάρος του***

Σας κοινοποιούμε τη 57/2006 γνωμοδότηση του Νομικού Συμβουλίου του Κράτους, η οποία έγινε αποδεκτή από τον υφυπουργό Οικονομίας και Οικονομικών. Με τη γνωμοδότηση αυτή έγιναν δεκτά τα παρακάτω: Επί κατασχέσεως στα χέρια τρίτου, σύμφωνα με τα άρθρα 30 επ. του ΚΕΔΕ, χρηματικής απαίτησης του καθ' ου η κατάσχεση, επέρχεται αναγκαστική εκχώρηση της κατασχεθείσας απαίτησης στο Δημόσιο από την κοινοποίηση στον τρίτο του κατασχετηρίου εγγράφου. Με τη τελεσιδικία της απόφασης, η οποία δέχεται την ανακοπή του Δημοσίου κατά της αρνητικής δήλωσης του τρίτου, στα χέρια του οποίου επιβλήθηκε η κατάσχεση εκ μέρους του Δημοσίου, ολοκληρώνεται η αναγκαστική εκχώρηση και ο τρίτος έχει την υποχρέωση να καταβάλει στο κατασχόν Δημόσιο ό,τι οφείλει στον καθ' ου η κατάσχεση (δανειστή του) και όχι ό,τι έχει κατασχεθεί στα χέρια του, η δε αναγκαστική εκχώρηση λειτουργεί αναδρομικά και ανατρέχει στο χρονικό σημείο της κοινοποίησης του κατασχετηρίου εγγράφου. Επιβληθείσα κατάσχεση στα χέρια τρίτου μετά το θάνατο του καθ' ου η κατάσχεση είναι ανυπόστατη, ως στρεφόμενη κατ' ανύπαρκτου προσώπου.

Η επερχόμενη αναγκαστική εκχώρηση της κατασχεθείσας απαίτησης στο Δημόσιο (μετά από κατάσχεση στα χέρια τρίτου) καθιστά την απαίτηση αυτή δημόσιο έσοδο και ως εκ τούτου, για την επιδίωξη της είσπραξής της με τα μέσα της διοικητικής εκτέλεσης απαιτείται η συγκρότηση νέου νόμιμου τίτλου κατά του τρίτου και η βεβαίωση αυτού. Στοιχεία απαραίτητα για την δημιουργία του νέου νόμιμου τίτλου αποτελούν:

Ο τίτλος είσπραξης στο όνομα του οφειλέτη, επί του οποίου βασίστηκε η έκδοση του κατασχετηρίου εγγράφου «εις χείρας τρίτου».

Το κατασχετήριο έγγραφο

Η έκθεση κοινοποίησης στον τρίτο και

Κατά περίπτωση:

- βεβαίωση της υπηρεσίας για μη υποβολή από τον τρίτο της προβλεπόμενης από το άρθρο 32 του ΚΕΔΕ δήλωσης ή το αντίγραφο της εκπροθέσμου ή μη νομοτύπως υποβληθείσης δήλωσής του,
- η τελεσίδικη δικαστική απόφαση που δέχεται την ανακοπή του Δημοσίου κατά της αρνητικής δήλωσης του τρίτου,
- η θετική δήλωση αυτού και βεβαίωση της υπηρεσίας για μη καταβολή του κατασχεθέντος ποσού βάσει αυτής.

Επισημαίνονται τέλος τα εξής:

**α)** Χρόνος έναρξης των προσαυξήσεων εκπρόθεσμης καταβολής των απαιτήσεων του Δημοσίου κατά του τρίτου βάσει του νέου νόμιμου τίτλου είναι η επόμενη εργάσιμη ημέρα από εκείνη κατά την οποία αυτές καθίστανται ληξιπρόθεσμες – κατ' άρθρο 5 του ΚΕΔΕ.

**β)** Η καταβολή εκ μέρους του τρίτου του οφειλόμενου ποσού βάσει του νέου τίτλου είσπραξης θα οδηγεί σε πίστωση αυτού με αντίστοιχη ισόποση διαγραφή από την οφειλή του αρχικού οφειλέτη.

Επισυνάπτεται η 57/2006 γνωμοδότηση του ΝΣΚ.

**Ακόμη και σε κατασχέσεις περιουσιακών στοιχείων που βρίσκονται στα χέρια τρίτων θα προχωρά η εφορία, προκειμένου να εισπράξει τα χρέη από τους οφειλέτες του Δημοσίου. Ειδικότερα, με γνωμοδότηση του Νομικού Συμβουλίου του Κράτους (57/2006) παρέχεται η δυνατότητα στο Δημόσιο να «στραφεί» σε εγγυητές, πελάτες ή και πάσης φύσεως οφειλέτες των... αρχικών οφειλετών, προκειμένου να διασφαλίσει τις απαιτήσεις του όταν εκδηλώνεται αδυναμία εξυπηρέτησης του χρέους από τους πρωτοφειλέτες, όπως για παράδειγμα μισθώματα ακινήτων κ.ά. Η κατάσχεση αφορά μόνο στο μέρος του χρέους που παρουσιάζει το τρίτο πρόσωπο προς τον αρχικό οφειλέτη και όχι σε ολόκληρο το ποσό που απαιτεί το Δημόσιο.**



ΑΠΟ ΤΗΝ ΜΑΘΗΜΑΤΙΚΗ ΕΤΑΙΡΕΙΑ

# ΔΙΕΞΗΧΘΗ Ο ΠΑΝΕΛΛΗΝΙΟΣ *μαθητικός διαγωνισμός*

## *Στη Ρόδο θα διεξαχθεί η Βαλκανική Μαθηματική Ολυμπιάδα*

**Ξεπέρασε κάθε προσδοκία η συμμετοχή των μαθητών της Δωδεκανήσου στον Πανελλήνιο Μαθητικό διαγωνισμό «Ο ΘΑΛΗΣ» που πραγματοποιήθηκε το Σάββατο 9 Δεκεμβρίου.**

Στα επτά (7) εξεταστικά κέντρα που υπήρχαν στα νησιά της Δωδεκανήσου, συμμετείχαν συνολικά 349 μαθητές από τα Γυμνάσια και Λύκεια του νομού μας. Συγκεκριμένα συμμετείχαν 5 μαθητές στους Λειψούς, 22 μαθητές στην Λέρο, 62 μαθητές στην Κάλυμνο, 67 μαθητές στην Κώ, 5 μαθητές στην Νίσυρο, 6 μαθητές στην Κάρπαθο και 182 μαθητές στην Ρόδο.

Ο φετινός αριθμός συμμετοχής ήταν λίγο μικρότερος από τον περσινό, όπου είχαν συμμετάσχει 376 μαθητές. θα ήταν όμως κατά πολύ μεγαλύτερος αν η ημερομηνία διεξαγωγής του διαγωνισμού δεν συνέπιπτε με την ημερομηνία των εξετάσεων στα αγγλικά που συμμετείχαν αρκετοί μαθητές. Για τον λόγο αυτό, η Ελληνική Μαθηματική Εταιρεία αποφάσισε «οι μαθητές που θα επιθυμούσαν να διαγωνιστούν στον «ΘΑΛΗ» άλλα δεν μπόρεσαν να συμμετάσχουν λόγω της συμμετοχής τους στις εξετάσεις των αγγλικών, να προσέλθουν και να διαγωνιστούν αν το επιθυμούν, στον δεύτερο διαγωνισμό «Ο ΕΥΚΛΕΙΔΗΣ» όπου συμμετέχουν οι διακριθέντες μαθητές του «ΘΑΛΗ» και ο οποίος θα πραγματοποιηθεί στις 20 Ιανουαρίου 2007». Οι μαθητές αυτοί θα πρέπει να προσκομίσουν αντίγραφο της εξέτασης τους στα Αγγλικά έως τις 23 Δεκεμβρίου στην Δευτεροβάθμια Εκπαίδευση διαμέσου των σχολείων τους (υπόψη κ. Σταύρου Κοκκαλίδη ) ή να το στείλουν με FAX στο 2241070235.

Θυμίζουμε ότι ο διαγωνισμός ολοκληρώνεται με τον «ΑΡΧΙΜΗΔΗ» που διεξάγεται στην Αθήνα και θα γίνει στις 24 Φεβρουαρίου 2007 όπου συμμετέχουν οι 300 καλύτεροι μαθητές που θα διακριθούν από τον «ΕΥΚΛΕΙΔΗ». Από αυτόν τον τελευταίο διαγωνισμό επιλέγονται οι 24 καλύτεροι μαθητές οι οποίοι καλούνται στη συνέχεια και σε προφορική εξέταση για να επιλεγούν οι 12 που θα αποτελέσουν τα μέλη των Εθνικών ομάδων (μικροί και μεγάλοι) ενώ οι υπόλοιποι 12 αποτελούν αναπληρωματικά μέλη των Εθνικών ομάδων.



Αισιοδοξία επικρατεί μεταξύ των μελών της ΔΕ του Παραρτήματος Δωδεκανήσου για συμμετοχή φέτος μαθητών από τα Δωδεκάνησα στην Εθνική ομάδα .Κι αυτό το επιθυμούν πάρα πολύ, αφού όπως είναι γνωστό, το Παράρτημα Δωδεκανήσου θα οργανώσει την 24η Βαλκανική Μαθηματική Ολυμπιάδα στην Ρόδο από τις 24 Απριλίου έως τις 2 Μαΐου 2007.

Οπως δήλωσε ο πρόεδρος του Παραρτήματος Δωδεκανήσου κ. Σταύρος Κοκκαλίδης η οργάνωση αυτή αποτελεί πρόκληση για την Ελληνική Μαθηματική Εταιρεία, που με παράλληλες εκδηλώσεις στην διάρκεια της Βαλκανιάδας φιλοδοξεί να την αναδείξει σε **«Εβδομάδα Μαθηματικής Σκέψης».** Η σκέψη αυτή έχει βρει συμπαραστάτες τους φορείς της Δωδεκανήσου τους οποίους επισκέπτονται τα μέλη της ΔΕ προκειμένου να καλύψουν με την ανάληψη χορηγιών το κόστος της διοργάνωσης .

Η ΔΕ του Παραρτήματος αισθάνεται την ανάγκη να ευχαριστήσει όλους τους μαθητές που ανταποκρίθηκαν στην πρόσκληση και συμμετείχαν στον «ΘΑΛΗ» (σε όλους τους μαθητές χορηγήθηκε αναμνηστικό δίπλωμα συμμετοχής).Επίσης ευχαριστεί και όλα τα μέλη της (που δεν είναι μόνο Μαθηματικοί) που βοήθησαν στην επιτυχή διοργάνωση του διαγωνισμού.

Εν αναμονή των αποτελεσμάτων, ευχόμαστε σε όλους τους μαθητές καλή πρόοδο, καλές γιορτές και ευτυχισμένο το νέο έτος για τους ίδιους τις οικογένειες τους αλλά και σε όλους τους φίλους των Μαθηματικών.

Για την Δ.Ε.
Ο ΠΡΟΕΔΡΟΣ
ΣΤΑΥΡΟΣ ΚΟΚΚΑΛΙΔΗΣ
Ο Γ. ΓΡΑΜΜΑΤΕΑΣ
ΚΩΣΤΑΣ ΜΑΛΛΙΑΚΑΣ

ΑΝΑΠΛΗΡΩΣΗ ΩΡΩΝ ΔΙΔΑΣΚΑΛΙΑΣ

# ΠΕΡΙΟΡΙΣΜΟΣ ΤΩΝ ΔΙΑΚΟΠΩΝ ΧΡΙΣΤΟΥΓΕΝΝΩΝ ΚΑΙ ΠΑΣΧΑ

***Οι τρόποι αναπλήρωσης των χαμένων ωρών διδασκαλίας στα δημοτικά σχολεία της χώρας λόγω της πρόσφατης πολυήμερης απεργίας των δασκάλων, καθορίζονται με εγκύκλιο του ειδικού γραμματέα Σπουδών, Επιμόρφωσης και Καινοτομιών του υπουργείου Παιδείας, Κωνσταντίνου Ραμμά, που δόθηκε προχθές στη δημοσιότητα***



*Υπάρχουν τρεις διαφορετικές περιπτώσεις για την αναπλήρωση των ωρών που χάθηκαν. Σε μια από αυτές «κόβονται» ημέρες από τις διακοπές Χριστουγέννων και Πάσχα.*

**Αναλυτικότερα, με την εγκύκλιο ρυθμίζονται τα εξής:**

- Κάθε τάξη ή τμήμα σχολείου εντάσσεται, ανάλογα με τον αριθμό των ημερών που ο δάσκαλος της τάξης ή του τμήματος συμμετείχε στην απεργία, σε μία από τις παρακάτω περιπτώσεις: Περίπτωση Α': συμμετοχή στην απεργία από 1 μέχρι και 11 ημέρες, περίπτωση Β': από 12 μέχρι και 19 ημέρες, περίπτωση Γ': από 20 μέχρι και 27 ημέρες.

- Η συμπλήρωση των μαθημάτων κάθε μίας από τις ανωτέρω περιπτώσεις γίνεται ως ακολούθως:

- Στην Α' περίπτωση, θα περιοριστούν οι προβλεπόμενες εκδρομές – διδακτικές επισκέψεις από 9 σε 4 και θα διατεθούν στη διδασκαλία μαθημάτων 2 ημέρες που προβλέπονται για επιμορφωτικές συναντήσεις των σχολικών συμβούλων με τους διδάσκοντες.

- Στην Β' περίπτωση, θα εφαρμοστούν τα προβλεπόμενα στην προηγούμενη περίπτωση και επιπλέον, θα διατεθούν στο χρονικό διάστημα 15 έως και 20 Ιουνίου μέχρι και 4 ημέρες για τη διδασκαλία μαθημάτων, ανάλογα με τη συμμετοχή των εκπαιδευτικών στην απεργία. Ειδικότερα, για συμμετοχή μέχρι και 13 ημέρες θα διατεθεί μία, για συμμετοχή μέχρι 15 θα διατεθούν δύο, για συμμετοχή μέχρι 17 θα διατεθούν τρεις και για συμμετοχή μέχρι 19 θα διατεθούν τέσσερις ημέρες.

- Στην Γ' περίπτωση, θα διατεθούν επιπλέον των προβλεπόμενων στις προηγούμενες περιπτώσεις, μέχρι και 8 ημέρες από τις διακοπές των εορτών των Χριστουγέννων και του Πάσχα και ειδικότερα, για κάθε ημέρα απεργίας θα αντιστοιχεί μία ημέρα διδασκαλίας. Οι ημέρες που θα διατεθούν είναι οι εξής: 3/1/2007, 4/1/2007, 2/4/2007, 3/4/2007, 4/4/2007, 11/4/2007, 12/4/2007, 13/4/2007. Η 3/1/2007 και η 4/1/2007 θα διατεθούν στην περίπτωση συμμετοχής στην απεργία 26 και 27 ημέρες αντίστοιχα.

Κατά τις ημέρες των εορτών, το διδακτικό ωράριο αναμορφώνεται ως εξής:
- 8.20'-8.30' 10 λεπτά υποδοχή μαθητών
- 8.30'-10.00' 90 λεπτά η 1η διδακτική περίοδος (1η και 2η ώρα)
- 10.00'-10.15': 15 λεπτά διάλειμμα
- 10.15'-11.00': 45 λεπτά η 3η ώρα
- 11.00'-11.10': 10 λεπτά το διάλειμμα
- 11.10'-11.55': 45 λεπτά η 4η ώρα
- 11.55'-12.05': 10 λεπτά το διάλειμμα
- 12.05'-12.45': 40 λεπτά η 5η ώρα.







δsports

ΕΠΙΜΕΛΕΙΑ:
ΚΩΣΤΑΣ ΚΑΣΤΑΝΑΚΗΣ
ΜΙΧΑΛΗΣ ΜΑΧΛΗΣ
ΔΕΣΠΟΙΝΑ ΔΕΛΑΠΟΡΤΑ

## ΝΕΕΣ ΚΑΤΕΥΘΥΝΣΕΙΣ

- Θερμορύθμιση
- Ασκηση
- Αφυδάτωση



σελ. 20

## ΔΙΑΒΑΣΤΕ ΣΗΜΕΡΑ

### Γ' ΕΘΝΙΚΗ

ΔΙΑΓΟΡΑΣ

**ΚΑΘΟΡΙΣΤΙΚΗΣ ΣΗΜΑΣΙΑΣ**



σελ. 16

### ΠΕΡΙΦΕΡΕΙΑΚΟ

ΙΑΛΥΣΟΣ

**ΑΝΑΠΤΕΡΩΣΗ ΤΟΥ ΗΘΙΚΟΥ**



σελ. 17

ΚΛΕΑΝΘΗΣ

***«Κρατάμε μόνο τη νίκη»***



σελ. 17

# «ΘΑ ΤΟΥΣ ΞΑΝΑΦΕΡΟΥΜΕ»

***• Πεπεισμένος για την επιστροφή του κόσμου της Ρόδου στο γήπεδο, παρουσιάστηκε σε δηλώσεις του στην «δσπορ» ο προπονητής της ομάδας Γιώργος Στράντζαλης***

**Απόλυτη εμπιστοσύνη συνεχίζει να έχει στους ποδοσφαιριστές και στις δυνατότητες της ομάδας του, ο προπονητής της Ρόδου, Γιώργος Στράντζαλης, παρά την ήττα στο τελευταίο εντός έδρας παιχνίδι με αντίπαλο τον πρωτοπόρο Αγ. Δημήτριο. Κατά την διάρκεια τηλεφωνικής επικοινωνίας που είχε με την «δσπορ» δήλωσε, αναφερόμενος στην προσέλευση του κόσμου, πως «τα μηνύματα που πήραμε ήταν θετικά, όμως δεν μπορέσαμε να του δώσουμε αυτό που ήθελε. Δεν θα αργήσει όμως η ημέρα που και πάλι το σημείο αναφοράς θα είναι η παρουσία του στις εξέδρες του Δημοτικού Σταδίου. Χάσαμε ένα παιχνίδι από ένα αντίπαλο που παρουσιάστηκε πιο υποτονικός από εμάς στον αγωνιστικό χώρο. Και μόνο αυτό το στοιχείο θα πρέπει να μας προβληματίσει για την συνέχεια. Τίποτα δεν έχει χαθεί». Στην προχθεσινή πρώτη προπόνηση της εβδομάδας απουσίαζε ο Στράντζαλης, που βρισκόταν στην Αθήνα στην γιορτή του ΠΣΑΤ, ο οποίος τίμησε τους καλύτερους αθλητές της χρονιάς. Ηταν από τα τιμώμενα πρόσωπα, για την πολύχρονη παρουσία του στους ποδοσφαιρικούς αγωνιστικούς χώρους. Συνολικά ως ποδοσφαιριστής εκτός από τους αγώνες κυπέλλου μετρά περίπου 480 συμμετοχές σε εθνικές κατηγορίες.**



Χθες όμως στην πρώτη του επαφή, μετά το παιχνίδι με το Μπραχάμι, και πριν την έναρξη της προπόνησης είχε συνομιλία με τους ποδοσφαιριστές, «καυτηριάζοντας» κυρίως τα σημεία και τους παράγοντες που επέδρασαν στην μέτρια εμφάνιση.

Λίγο αργότερα πραγματοποίησε και την καθιερωμένη προπόνηση. Από αυτήν απουσίαζε ο Δερμιτζάκης ο οποίος είχε προγραμματίσει να επισκεφθεί τον Ορθοπαιδικό Δημητρακόπουλο, χωρίς όμως αποτέλεσμα, καθώς το πρόγραμμά του τελευταίου τροποποιήθηκε από ένα αναπάντεχο περιστατικό.

Εκτός έμεινε και ο Κορομπόκης που δήλωσε αδυναμία να συμμετοχής.

Από εκεί και πέρα οι υπόλοιποι προπονήθηκαν κανονικά βάσει του προγράμματος της ομάδας, με εξαίρεση τον Αθανασίου που ακολούθησε ατομικό. Ο Κωσταντάκης που στο τελευταίο διάστημα ακολουθούσε το ίδιο πρόγραμμα, χθες για πρώτη φορά μετά από μεγάλο διάστημα προπονήθηκε με τους υπόλοιπους.

### ΚΟΛΟΣΣΟΣ

**ΕΝΩΜΕΝΟΙ**



**για την συνέχεια**

σελ. 20

### ΓΚΟΛΦ Α.Ο.Γ. ΑΦΑΝΤΟΥ

**ΠΡΩΤΗ ΔΥΝΑΜΗ**



***στην Περιφέρεια***

σελ. 20

ΠΡΩΤΑΘΛΗΜΑΤΑ ΕΠΟ Γ' ΕΘΝΙΚΗ

# ΚΑΘΟΡΙΣΤΙΚΗΣ ΣΗΜΑΣΙΑΣ

## *Πολλά θα κριθούν από το παιχνίδι της Κυριακής με αντίπαλο τον Βύζαντα Μ.*

**Συνέχισε την προετοιμασία της για τον δύσκολο αγώνα της Κυριακής στο Δημοτικό Στάδιο με αντίπαλο τον Βύζαντα, ο Διαγόρας. Είναι ένα παιχνίδι καθοριστικό για την μετέπειτα πορεία της ομάδας. Οι κυανέρυθροι θέλουν την νίκη για να ανέβουν βαθμολογικά και να πλησιάσουν ακόμη περισσότερο τις πιο πάνω θέσεις. Μια πιθανή νίκη θα σημάνει εξελίξεις σε ό,τι αφορά τις μεταγραφικές κινήσεις από την ερχόμενη Δευτέρα. Εχουν ήδη προσδιορισθεί οι στόχοι αλλά και οι θέσεις στις οποίες χρειάζεται ενίσχυση ο Διαγόρας σε μια προσπάθεια να επιστρέψει μέχρι το τέλος του πρωταθλήματος στον στόχο του που δεν είναι άλλος από την κατάληψη μιας θέσης που οδηγεί στην Β' Εθνική. Φυσικά και έχει ξεμακρύνει ο στόχος ωστόσο είναι πολύ νωρίς ακόμα για να κριθεί η κατάσταση.**

Ετσι λοιπόν οι κυανέρυθροι του Ντανιέλ Μπατίστα έχουν σκοπό να πηγαίνουν από αγώνα σε αγώνα όσο το δυνατόν καλύτερα προετοιμασμένοι, να παίρνουν το αποτέλεσμα που θέλουν, ανεξάρτητα αν παρουσιάζουν καλό θέαμα η όχι και στο τέλος να κάνουν ταμείο σε ό,τι αφορά την συγκομιδή των βαθμών αλλά και την επίτευξη του στόχου.

Ουσιαστικά από χθες ξεκίνησε η προετοιμασία της ομάδας για τον αγώνα με τον Βύζαντα. Οι κυανέρυθροι προπονήθηκαν μια φορά χθες το πρωί με τις οδηγίες των Γιάννη Καμπούρη και Νίκου Μαντικού και με τον Ντανιέλ Μπατίστα να μην έχει προλάβει να επιστρέψει ακόμα από την Αθήνα στην οποία βρέθηκε προσκληθείς να παραστεί στην εκδήλωση απονομής τιμών του ΠΣΑΠ.

Ο κόουτς του Διαγόρα δεν επέστρεψε από την Αθήνα αλλά ειδοποιήθηκε να επισπεύσει την επιστροφή του καθώς ξεκινούν απεργιακές κινητοποιήσεις στα αεροδρόμια της χώρας.

Από αγωνιστικής πλευράς υπάρχουν προβλήματα ενώ όλως παραδόξως παρουσιάσθηκε χθες για πρώτη φορά μετά από πολλά χρόνια και μια αδικαιολόγητη απουσία. Τα πράγματα με την σειρά:

- Ο Στέλιος Τσιαντούλης αισθάνθηκε βαρύ και πάλι το πόδι του και δεν μπήκε σε κανονικούς ρυθμούς προπόνησης με αποτέλεσμα να είναι ακόμα αμφίβολη η συμμετοχή του στον αγώνα της Κυριακής.

- Ο Εντου Μπρίτο δεν προπονήθηκε καθόλου γιατί αισθάνεται ακόμα ενοχλήσεις και κανείς δεν ήξερε χθες να πει εάν τελικά θα μπορέσει να προπονηθεί σήμερα και μάλιστα διπλά και σε κανονικούς ρυθμούς.

- Εκείνος που απουσίασε αδικαιολόγητα ήταν ο Σάββας Παφιάκης και είναι πολύ πιθανόν να τιμωρηθεί με χρηματικό πρόστιμο καθώς δεν παρουσιάσθηκε στην πρωινή χθεσινή προπόνηση. Θα είναι όμως στην διάθεση του προπονητή του για τον Κυριακάτικο αγώνα.

Οι παίκτες του Διαγόρα θα προπονηθούν σήμερα δύο φορές συνεχίζοντας την προετοιμασία τους για τον αγώνα με τον Βύζαντα που δεν είναι καθόλου εύκολος. Χρειάζεται μεγάλη προσπάθεια, αποφασιστικότητα και πάθος για να καμφθεί η αντίσταση του και να επιτευχθεί το αποτέλεσμα που πρέπει.



## *Ενίσχυση από Ιανουάριο*

**Δεδομένη θα πρέπει να θεωρείται η ενίσχυση του ΠΑΟ Βάρδας στην προσεχή μεταγραφική περίοδο. Οι ιθύνοντες της ομάδας της Ηλείας είναι αποφασισμένοι να κάνουν ό,τι περνάει από το χέρι τους ώστε να επιτευχθεί η παραμονή. Σε ό,τι αφορά τα αγωνιστικά θέματα, από χθες ξεκίνησε η προετοιμασία για το ματς με τη Ρόδο χωρίς να υπάρχουν ιδιαίτερα προβλήματα.**

## ΔΙΠΛΟΣ ΣΤΟΧΟΣ

**Η τροχιά ανόδου στην οποία βρίσκεται ο Βύζας Μεγάρων έχει γλυκάνει τους ιθύνοντες των «κιτρινόμαυρων», οι οποίοι είναι διατεθειμένοι να κάνουν τις απαραίτητες κινήσεις στην επερχόμενη μεταγραφική περίοδο για να δυναμώσουν ακόμα περισσότερο την ομάδα. Οι πρώτοι υποψήφιοι έχουν ήδη εντοπιστεί και ένας εξ αυτών είναι ο Ράστισλαβ Λάζορικ, ο οποίος αγωνίζεται στην Αναγέννηση Καρδίτσας, ενώ στο παρελθόν είχε φορέσει τη φανέλα του Λεβαδειακού, της Καβάλας, της Λάρισας και του Ατρόμητου.**

Εκτός του 33χρονου Σλοβάκου επιθετικού, στο στόχαστρο της ομάδας των Μεγάρων βρίσκεται και ο Στάθης Ρόκας. Ο 22χρονος μέσος ανήκει στον Ιωνικό, ωστόσο δεν υπολογίζεται από τον Αουγκούστο Ινάσιο και απ' ό,τι φαίνεται οι Νικαιώτες δεν θα έχουν κανένα πρόβλημα να τον παραχωρήσουν, ειδικά αν ο Βύζαντας τον ζητήσει δανεικό.

**Θέλουν το 3Χ3**

Από εκεί και πέρα, η εύκολη νίκη στο υποτιθέμενο -όπως αποδείχτηκε- ντέρμπι με τον Αχαρναϊκό, έχει σκορπίσει χαμόγελα ικανοποίησης στους «κιτρινόμαυρους». Ο Μάρκος Μαυρομμάτης, όμως, δεν βιάζεται να πανηγυρίσει, καθώς ακολουθούν τρία πολύ δύσκολα παιχνίδια, από τα οποία οι Μεγαρίτες θέλουν να βγουν χωρίς απώλεια βαθμών. «Είμαι απόλυτα ικανοποιημένος από την προσπάθεια των παικτών μου όλο αυτόν τον καιρό. Τους αξίζουν συγχαρητήρια για τη νίκη, όμως πρέπει να μείνουμε «προσγειωμένοι». Ακολουθούν τρία πολύ δύσκολα παιχνίδια με τον Διαγόρα στη Ρόδο, με την Ηλιούπολη εντός έδρας και τον Άγιο Δημήτριο εκτός έδρας, στα οποία θα προσπαθήσουμε να μην έχουμε απώλειες βαθμών», τόνισε ο Μάρκος Μαυρομμάτης.

## *Αναμένονται εκκαθαρίσεις*

**Με «καζάνι» που βράζει μοιάζει η Παναχαϊκή μετά την ήττα από τον ΟΦ Ιεράπετρας. Η εντός έδρας ήττα από τον ΟΦ Ιεράπετρας φαίνεται πως ήταν η «σταγόνα» που ξεχείλισε το ποτήρι στην Παναχαϊκή. Οι ιθύνοντες της ομάδας είναι έξαλλοι με ορισμένους από τους παίκτες και απ' ό,τι φαίνεται αυτοί θα είναι που θα πληρώσουν και τα... σπασμένα. Έτσι, μέσα στην εβδομάδα αναμένεται να υπάρξουν εκκαθαρίσεις στο ρόστερ των Πατρινών και παρότι ο Βέλικο Ντόβενταν τόνισε ότι δεν έχει δώσει στη διοίκηση κάποια λίστα με τους παίκτες που δεν χρειάζεται, οι πληροφορίες αναφέρουν ότι έχουν ήδη γίνει οι πρώτες συζητήσεις.**

Από εκεί και πέρα, όλα δείχνουν ότι μέχρι στιγμής δεν θα τεθεί θέμα προπονητή. Μετά την αποχώρηση του Τότη Φυλακούρη η λύση του Βέλικο Ντόβενταν έμοιαζε προσωρινή, ωστόσο αυτό μάλλον έχει αλλάξει. Τα πάντα, βέβαια, εξαρτώνται από τις αποφάσεις που θα πάρει ο Κώστας Μακρής, οι συνεργάτες του οποίου, πάντως, επισημαίνουν ότι μέχρι και το παιχνίδι με τον Απόλλωνα δεν πρόκειται να υπάρξει κάποιου είδους εξέλιξη σε αυτόν τον τομέα. Μάλιστα, το ότι αναμένεται να έρθουν στην Ελλάδα και οι τέσσερις Κροάτες παίκτες που έχει εισηγηθεί ο Ντόβενταν στα τέλη της εβδομάδας δείχνει ότι ο Σέρβος τεχνικός είναι φαβορί για να παραμείνει στον πάγκο της ομάδας.

## *Ματαιώθηκε η Γ. Συνέλευση*

### Δεν συμπληρώθηκε ο απαιτούμενος αριθμός πληρεξούσιων

**Με επιστολή της η ΕΠΣΔ ανακοίνωσε την ματαίωση της έκτακτης Γενικής Συνέλευσης των σωματείων, λόγω μη συμπλήρωσης του απαιτούμενου αριθμού ποσοστού, βάσει του καταστατικού.**

Αυτούσια έχει ως εξής:

Μετά την ανάγνωση των πληρεξούσιων για την επικύρωσή τους από το Δ.Σ της ΕΠΣΔ , διαπιστώθηκε ότι δεν συμπληρώθηκε το απαραίτητο ποσοστό 50 + 1% . Στάλθηκαν 29 πληρεξούσια σε σύνολο 70 σωματείων και για το λόγο αυτό ματαιώνεται η προγραμματισμένη για την Τετάρτη 13-12-2006 έκτακτη Γ. Σ στο Ακταίον.

## «Ο Αγώνας συνεχίζεται»

**Ευχαριστήρια επιστολή στον φίλαθλο κόσμο που βρέθηκε την Κυριακή στις εξέδρες του Δημοτικού Σταδίου της Ρόδου, εξέδωσε χθες η Π.Α.Ε. Ρόδος.**

Αυτούσια έχει ως εξής:

Οι ποδοσφαιριστές, ο προπονητής και η Διοίκηση της ΠΑΕ Ρόδου, ευχαριστούν θερμά το φίλαθλο κόσμο του νησιού για τη συγκινητική παρουσία τους, στον αγώνα με τον Αγ. Δημήτριο.

Παρά το ατυχές αποτέλεσμα δηλώνουμε αποφασισμένοι να συνεχίσουμε ακόμα πιο δυναμικά και ζητάμε τον κόσμο συμπαραστάτη πλάι μας.

Ο Αγώνας συνεχίζεται...

## «Ανοιξε... για τα καλά»

**Οι εκκαθαρίσεις στο έμψυχο δυναμικό του Αιολικού αναμένεται να συνεχιστούν. Συγκεκριμένα, μετά τον Μπελίτσα και τον Λευκαρίτη θα αποτελέσει, όπως φαίνεται, παρελθόν από την ομάδα της Μυτιλήνης και ο Αλεξάντερ Ντράσκοβιτς. Ήδη οι πρώτες συζητήσεις έχουν γίνει και αυτό που απομένει για να λήξει και τυπικά το θέμα είναι να βρεθεί η χρυσή τομή στο οικονομικό.**

ΠΡΩΤΑΘΛΗΜΑΤΑ ΕΠΟ - ΠΕΡΙΦΕΡΕΙΑΚΟ

# ΑΝΑΠΤΕΡΩΣΗ ΤΟΥ ΗΘΙΚΟΥ

*Στην ψυχολογία των ποδοσφαιριστών έχει ρίξει το βάρος το τεχνικό τιμ του Ιάλυσου, ώστε τα άσχημα αποτελέσματα του τελευταίου διαστήματος, να ακολουθήσουν επιτυχίες στη συνέχεια*



**Οι διαδοχικές ήττες του Ιάλυσου το τελευταίο διάστημα έχουν φέρει τον σύλλογο σε πολύ δυσχερή θέση στην βαθμολογία του 9ου ομίλου του Περιφερειακού Πρωταθλήματος. Η κατάσταση που βρίσκεται η ομάδα μετά τα τελευταία ανεπιτυχή αποτελέσματα έχουν επηρεάσει την ψυχολογία των ποδοσφαιριστών που επί το πλείστον είναι νεαροί σε ηλικία και το τεχνικό τιμ του συλλόγου προσπαθεί να επαναφέρει το ηθικό τους στα επίπεδα που χρειάζεται, ώστε να έχουν τα ψυχικά αποθέματα να βοηθήσουν την ομάδα για να επιστρέψει στις επιτυχίες.**

Η αρχή, όπως ευελπιστούν όλοι στο στρατόπεδο των «ερυθροκίτρινων», θα γίνει στο ματς της Κυριακής με αντίπαλο το Πέραμα, μία ομάδα που είναι νεοφώτιστη στην κατηγορία, όμως έχει πάρει καλά αποτελέσματα και βρίσκεται αρκετά ψηλά στην βαθμολογία και συγκεκριμένα στην δεύτερη θέση, όντας η έκπληξη του ομίλου. Στο συγκεκριμένο παιχνίδι, ο Ιάλυσος θέλει και πρέπει να επιστρέψει στις νίκες για να βγει από ένα αρκετά δύσκολο πρόγραμμα με μία επιτυχία, αλλά και να επιστρέψει μετά τις γιορτές, και την αναμενόμενη ενίσχυση που θα έχει στην περίοδο των μεταγραφών του Ιανουαρίου, με καλύτερη ψυχολογία.

Ομως, ο προπονητής της ομάδας έχει αρκετά προβλήματα να ξεπεράσει, καθώς τρεις ποδοσφαιριστές του ακολουθούν ατομικό πρόγραμμα, λόγω των τραυματισμών που τους ταλαιπωρούν και η συμμετοχή τους κρίνεται αμφίβολη για το σημαντικότατο παιχνίδι που ακολουθεί. Συγκεκριμένα, οι Δελαπόρτας, Γ. Φωτεινής και Βασιλάκης είναι τραυματίες κάνουν θεραπείες και ακολουθούν ατομικό πρόγραμμα, όμως η συμμετοχή τους θα εξαρτηθεί από την αυριανή προπόνηση, όπου θα επιχειρήσουν να μπουν σε φουλ ρυθμούς με την υπόλοιπη ομάδα. Στα ευχάριστα για τον Δελαπόρτα είναι η πλήρης αποκατάσταση των Γκαρή και Γαϊτάνου και η επιστροφή από τιμωρία μιας αγωνιστικής του Θεοδοσίου, οι οποίοι θεωρούνται βασικές μονάδες για τους «ερυθροκίτρινους».

Η χθεσινή προπόνηση ήταν αφιερωμένη εξ' ολοκλήρου στην φυσική κατάσταση, ενώ οι τερματοφύλακες έκαναν ατομική προπόνηση υπό τις οδηγίες του προπονητή τους. Η σημερινή θα πραγματοποιηθεί στις 6:00 μ.μ. στους Αγ. Αποστόλους, για να μην επιβαρυνθεί ο αγωνιστικός χώρος του Οικονομίδειου, ώστε να βρίσκεται σε καλή κατάσταση την Κυριακή.

# «Κρατάμε μόνο την νίκη»

*Ευχαριστημένος μόνο με το αποτέλεσμα έμεινε ο προπονητής του Κλεάνθη, Ανδρέας Σταύρου στο ματς με τον Αχιλλέα Κάτω Αχαρνών*

**Ικανοποίηση επικρατεί στον Κλεάνθη μετά την τρίτη νίκη της ομάδας στα τελευταία ισάριθμα παιχνίδια, αυτή την φορά με αντίπαλο τον Αχιλλέα Κάτω Αχαρνών. Η επιτυχία αυτή έφερε τον σύλλογο του Παραδεισίου πάνω από την ζώνη του υποβιβασμού, που είναι και ο στόχος της ομάδας. Ομως, μόνο την νίκη κρατάνε στους «ερυθρόμαυρους», καθώς η εμφάνιση της ομάδας δεν ήταν η αναμενόμενη με βάση και την ροή του αγώνα, αφού ο Κλεάνθης πέτυχε γρήγορο γκολ, έκανε ευκαιρίες για δεύτερο, και όταν ο αντίπαλός του έμεινε με δέκα, αντί να τον πιέσει περισσότερο, απειλήθηκε κιόλας να χάσει την νίκη μέσα από τα χέρια του.**

Ευτυχώς, για εκείνον ο Αχιλλέας δεν παρουσίασε τίποτα το αξιόλογο και έτσι η νίκη πήγε στο στρατόπεδο του προπονητή του Ανδρέα Σταύρου, ο οποίος μίλησε στην «δσπορ» και δήλωσε τα εξής: «Κρατάμε μόνο την νίκη, γιατί αν και το ματς ξεκίνησε με τις καλύτερες προϋποθέσεις δεν αξιοποιήσαμε τις ευκαιρίες που μας παρουσιάστηκαν. Πετύχαμε ένα γρήγορο γκολ και αντί να βάλουμε ένα δεύτερο και να ηρεμήσουμε, εμείς κοντεύαμε να χάσουμε μόνοι μας το παιχνίδι. Σημασία έχει η νίκη και τώρα στοχεύουμε στα επόμενα ματς που ακολουθούν να πάρουμε ότι καλύτερο μπορούμε».

Αξίζει να σημειωθεί πως για τον Κλεάνθη ακολουθεί ένα αρκετά δύσκολο πρόγραμμα, με τρία παιχνίδια εκτός έδρας και ένα ρεπό. Συγκεκριμένα, αυτή την εβδομάδα φιλοξενείται από το Μοσχάτο, ενώ μετά τις γιορτές θα αγωνιστεί στα Γλυκά Νερά και στην συνέχεια είναι το προγραμματισμένο ρεπό και ο «Γολγοθάς» ολοκληρώνεται με το μεγάλο παιχνίδι στα Καμίνια με τον Ατρόμητο Π.

Η προετοιμασία για το σημαντικό ματς με το Μοσχάτο ξεκίνησε με την χθεσινή προπόνηση για το συγκρότημα του Σταύρου, όπου η ομάδα προπονήθηκε στις 3:30 μ.μ. στο γήπεδο Κρεμαστής, με σκοπό οι ποδοσφαιριστές να έχουν μεγαλύτερη εξοικείωση σε πλαστικό χλοοτάπητα, αφού τέτοιο αγωνιστικό χώρο διαθέτει το γήπεδο του Μοσχάτου. Στην αναμέτρηση αυτή, πέραν των τραυματιών Γαλανού και Μαχλή, θα απουσιάσει ο νεαρός Φασάκης, ο οποίος στο ματς με τον Αχιλλέα δέχθηκε την τέταρτη κίτρινη κάρτα, που σημαίνει ποινή μιας αγωνιστικής.

Τέλος, μετά από ενημέρωση που είχε η Διοίκηση από εκπρόσωπο της Ε.Π.Ο, ο Αντωνούρης «χρωστάει» άλλες δύο αγωνιστικές τιμωρίας από την περσινή χρονιά, καθώς από φέτος οι αγώνες Κυπέλλου δεν υπολογίζονται και ενώ λογικά ο νεαρός μέσος θα είχε δικαίωμα συμμετοχής απ' αυτή την αναμέτρηση, αυτό δεν ισχύει.




ΠΡΩΤΑΘΛΗΜΑΤΑ - Ε.Π.Σ.Δ. - ΜΙΚΤΕΣ

# «ΑΔΙΚΗ ΗΤΤΑ»

## *Χαρακτήρισε την αποτυχία στο ντέρμπι με τον Ηρακλή, ο προπονητής του Απόλλωνα Κ., Σπύρος Αγγελόπουλος*

**Κατήφεια επικρατεί στην ομάδα του Απόλλωνα Κ. για τον τρόπο που ήρθε η δεύτερη εντός έδρας ήττα από τον Ηρακλή Μ., σε ένα ντέρμπι για τις πρώτες θέσεις της Α' κατηγορίας. Μία αποτυχία που «έρριξε» τον σύλλογο των Καλυθιών στην έκτη θέση του βαθμολογικού πίνακα και τον απομάκρυνε οχτώ βαθμούς από την κορυφή.**

Το τελευταίο διάστημα οι «κυανοκίτρινοι» δεν φέρουν τα καλύτερα αποτελέσματα, καθώς στους τελευταίους τέσσερις αγώνες μετράνε συγκομιδή μόνο τεσσάρων πόντων. Ομως, αυτό που «πόνεσε» τους «Απολλωνιστές» είναι ο τρόπος που η ομάδα τους ηττήθηκε στο τελευταίο ματς, καθώς, όπως υποστηρίζουν, θεωρείται άδικο μια ομάδα να χάνει ένα παιχνίδι, επειδή δεν τηρήθηκε το «fair play».



*Να μην τηρούν το «fair play» από εδώ και πέρα, ζήτησε από τους ποδοσφαιριστές του, ο έμπειρος προπονητής*

Για την αναμέτρηση με τον Ηρακλή, μίλησε στην «δσπορ», ο προπονητής του συλλόγου Σπύρος Αγγελόπουλος, ο οποίος δήλωσε: «Είμαι απογοητευμένος από την ήττα, γιατί χάσαμε ένα παιχνίδι μέσα από τα χέρια μας. Στο αγωνιστικό κομμάτι δεν υπήρχε στο δεύτερο ημίχρονο καμία ομάδα πέραν από τον Απόλλωνα. Ημασταν καλύτεροι σε όλο τον αγώνα και δεν απειληθήκαμε σε καμία περίπτωση, όμως χάσαμε άδικα. Ο λόγος που ήρθε η ήττα δεν αφορά αγωνιστικό ζήτημα, αλλά την μη τήρηση ενός άτυπου νόμου, όπως είναι το «fair play», που έχουμε μπερδευτεί όλοι πότε πρέπει να εφαρμόζεται. Για τον λόγο αυτό ζήτησα από τους ποδοσφαιριστές μου να μην ξανατηρήσουμε, εμείς το «fair play», γιατί είναι η δεύτερη φορά που χάνει βαθμούς η ομάδα μου για τον λόγο αυτό και είναι άδικο, ενώ προσπαθείς για την νίκη να την χάνεις με αυτόν τον τρόπο. Εμείς πρέπει να επανέλθουμε στις νίκες το Σάββατο για να κάνουμε ευχάριστες γιορτές».

Στα ευχάριστα για τον Αγγελόπουλο συγκαταλέγεται το γεγονός, πως πέραν του Καβουσανάκη, που ακολουθεί ατομικό πρόγραμμα μετά την αρθροσκόπηση που έχει υποβληθεί, όλοι οι υπόλοιποι ποδοσφαιριστές, είναι στην διάθεσή του για το επόμενο ματς, ενώ είδε και τον Λεονάρντο Παπανικολάου να βρίσκεται σε πολύ καλή αγωνιστική κατάσταση. Σημειώνεται πως ο Παπανικολάου ζει στην Αυστραλία και ήρθε στο νησί μας για τις διακοπές των Χριστουγέννων και θα βοηθήσει τον Απόλλωνα όσο διάστημα παραμείνει στην Ρόδο.



# ΠΡΟΒΛΗΜΑΤΙΖΕΙ η κατάστασή του

## *Η συνεχής βροχόπτωση τις τελευταίες ημέρες ενδεχομένως να αλλάξει το πρόγραμμα των δύο τελευταίων προπονήσεων*

**Προβληματισμός επικρατεί στις τάξεις του Ηρακλή Μ., με αφορμή τις βροχοπτώσεις που έχουν επηρεάσει τον χώρο στον οποίο πραγματοποιούνται οι προπονήσεις της ομάδας.**

Για σήμερα και για αύριο έχουν προγραμματιστεί εκδηλώσεις, ωστόσο παραμένει άγνωστο εάν οι «Ηρακληδείς» θα μπορούν να χρησιμοποιήσουν το γήπεδο, λόγω του γεγονότος. Η λύση δίνεται από το βοηθητικό γήπεδο που συνορεύει με το κυρίως γήπεδο του Δημοτικού Διαμερίσματος του Δήμου Πεταλούδων, όμως θα δημιουργηθεί τεχνικό πρόβλημα, καθώς δεν ενδείκνυται για να πραγματοποιηθεί σωστή προπόνηση.

Ωστόσο την Δευτέρα πραγματοποιήθηκε κανονικά η προπόνηση, οι Τσούφιος, Δράκος και Παπακωνσταντής ακολούθησαν ατομικό πρόγραμμα, καθότι αντιμετωπίζουν προβλήματα τραυματισμού που δεν τους επέτρεψαν να αγωνιστούν και στο τελευταίο παιχνίδι του πρωταθλήματος στις Καλυθιές, με την ομάδα. Στις προπονήσεις που ακολουθούν θα εξαρτηθεί και η συμμετοχή τους ανάλογα με την εξέλιξή τους στο επόμενο παιχνίδι το Σάββατο με αντίπαλο τον Διαγόρα Β.

### ΚΑΤΑΒΟΛΗ ΠΡΙΜ

Η καλή αγωνιστική παρουσία και η νίκη στις Καλυθιές, ανάγκασε την διοίκηση του συλλόγου να καταβάλει πριμ, δείχνοντας ικανοποιημένη από την προσπάθεια.

### ΕΚΠΡΟΣΩΠΕΙ Ο ΠΡΟΕΔΡΟΣ

Ο Γιώργος Παπαδημήτρης και ο Γρηγόρης Πίσκαπας θα εκπροσωπήσουν τον σύλλογο στην σημερινή Γ.Σ της ΕΠΣΔ.

### ΣΤΗΝ ΔΙΑΘΕΣΗ ΤΟΥ ΚΟΙΝΟΥ

Εντός της εβδομάδας θα κυκλοφορήσουν τα ημερολόγια για το νέο έτος του συλλόγου των Μαριτσών.

# ΛΥΣΗ ΕΚ ΤΩΝ ΕΣΩ

## *Την αγωνιστική κατάσταση των ομάδων τους, είχαν την ευκαιρία να ελέγξουν οι δύο ενωσιακοί προπονητές από το φιλικό παιχνίδι μεταξύ των Μικτών*



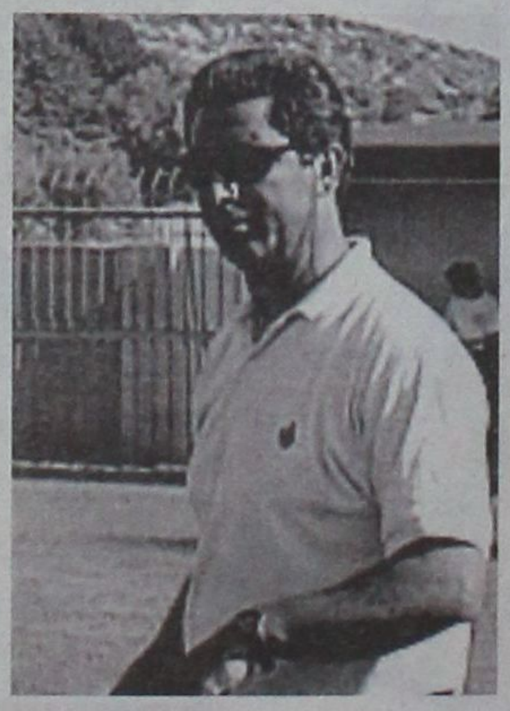

**Φιλικό παιχνίδι μεταξύ των δύο Μικτών μας ομάδων Παίδων και Νέων, πραγματοποιήθηκε χθες στο Καρακόνερο, στην προσπάθεια που καταβάλλουν οι ενωσιακοί προπονητές Θεόδωρος Θεοδώρου και Ανδρέας Τσακμακίδης, να παρουσιάσουν όσο γίνεται σε καλύτερη αγωνιστική κατάσταση τις ομάδες τους, στα παιχνίδια της 3ης αγωνιστικής που θα διεξαχθούν στην Ιαλυσό, με αντίπαλο την ένωση των Κυκλάδων.**

Οσοι από τους ποδοσφαιριστές μπόρεσαν να ανταποκριθούν στο κάλεσμα των δύο ενωσιακών πήραν και λεπτά συμμετοχής, σε ένα παιχνίδι που δεν κρατήθηκε σκορ, καθώς ο σκοπός του ήταν η καλύτερη αγωνιστική λειτουργία των ομάδων και όχι το αποτέλεσμα.

Η σκέψη αυτή έδωσε λύση στους δύο προπονητές, που δυσκολεύονται λόγω των συνεχιζόμενων υποχρεώσεων των ομάδων της Δωδεκανήσου να βρουν αντίπαλο για φιλικό παιχνίδι.

Από την ερχόμενη εβδομάδα (Δευτέρα και Τρίτη που έχουν οριστεί σε εβδομαδιαία βάση να γίνονται οι προπονήσεις) θα ανέβουν οι ρυθμοί καθώς, θα πλησιάζει η ημερομηνία των επίσημων αναμετρήσεων.

ΠΡΩΤΑΘΛΗΜΑΤΑ Ε.Π.Σ.Δ. - Β' Γ' ΚΑΤΗΓΟΡΙΑ

# ΙΚΑΝΟΠΟΙΗΣΗ ΣΤΟΝ ΕΘΝΙΚΟ

## • Για την μέχρι τώρα πορεία της ομάδας στο πρωτάθλημα της Γ' κατηγορίας

**Συνεχίζει χωρίς απώλειες το κυνήγι της πρώτης θέσης ο Εθνικός, καθώς η ομάδα της Αρχίπολης κέρδισε και το ντέρμπι με την Αναγέννηση και παραμένει τρεις βαθμούς πίσω από την πρωτοπόρο Δήμητρα, που άλλωστε δεν έχει χάσει βαθμό μετά και την ολοκλήρωση της 7ης αγωνιστικής της Γ' κατηγορίας.**

Οι «κυανόλευκοι» παρουσιάζουν συνεχώς πολύ καλό αγωνιστικό πρόσωπο και άπαντες στο στρατόπεδο της ομάδας πιστεύουν, πως θα καταφέρουν να φτάσουν πολύ σύντομα στην κορυφή, που είναι ο στόχος για την φετινή χρονιά.

Για την μέχρι τώρα πορεία της ομάδας, για την νίκη στο παιχνίδι με την Αναγέννηση, αλλά και για την συνέχεια, μίλησε στην «δσπορ» ο Πρόεδρος του συλλόγου, Λευτέρης Τσακίρης, ο οποίος δήλωσε τα εξής: «Είμαστε απόλυτα ευχαριστημένοι από την πορεία της ομάδας, όπως και από την εμφάνισή μας στο τελευταίο ματς. Αυτό που μας προβληματίζει είναι οι πολλές χαμένες ευκαιρίες που είχαμε, καθώς νικήσαμε 2-1, όμως πιστεύω πως το σκορ έπρεπε να είναι ακόμη μεγαλύτερο. Μάλιστα, στο τέλος λίγο έλειψε να το πληρώσουμε κιόλας, όμως, ευτυχώς, ο αντίπαλος ποδοσφαιριστής ήταν offside και δικαίως δεν μέτρησε το γκολ που πέτυχε. Στην συνέχεια, χρειάζεται να δουλέψουμε με τον ίδιο ζήλο και να προσπαθούμε σε κάθε παιχνίδι για την νίκη».

Οι προπονήσεις για τον Εθνικό είναι καθημερινές, ενώ από την χθεσινή απουσίαζαν λόγω τραυματισμών τρεις πολύ σημαντικές μονάδες της ομάδας και συγκεκριμένα οι: Πάλλας, Κουφαλάκης και Σωτηράκης.

Οι δύο πρώτοι αντιμετώπιζαν πρόβλημα τραυματισμού και την προηγούμενη εβδομάδα, όμως με την συμμετοχή τους στην αναμέτρηση με την Αναγέννηση επιβάρυναν τα τραύματά τους και η συμμετοχή τους στο ματς του Σαββάτου με τον Ηλιο κρίνεται αμφίβολη, όπως και του Σωτηράκη, ο οποίος αποκόμισε ένα πρόβλημα από το τελευταίο παιχνίδι.

# ΣΕ ΚΑΛΗ κατάσταση

## Ο Ροδιακός που προετοιμάζεται για το παιχνίδι με το Ζευς

**Με μοναδικό απόντα τον Πίσσα που είναι τραυματίας, συνεχίζεται η προετοιμασία της ομάδας του Ροδιακού για την εντός έδρας αναμέτρηση με τον Ζευς.**

Η ομάδα του Γιώργου Μόσχου έχει «ανεβασμένη» ψυχολογία παρά την ήττα από την πρωτοπόρο Σύμη. Αυτό οφείλεται στο ότι παρά την ήττα η ομάδα παρουσίασε για άλλο ένα παιχνίδι καλό αγωνιστικό πρόσωπο, παίζοντας ωραίο ποδόσφαιρο. Οι «γαλανόλευκοι» βρίσκονται στην μέση του βαθμολογικού πίνακα του Β' ομίλου της τρίτης τοπικής κατηγορίας και θέλουν στο επόμενο παιχνίδι με τον Ζευς να επανέλθουν στα θετικά αποτελέσματα. Ο προπονητής της ομάδας του Ροδιακού, Γιώργος Μόσχος δήλωσε στην «δσπορ» για την αναμέτρηση με την Σύμη: Είχαμε πολύ καλή απόδοση και κλέψαμε τις εντυπώσεις πάρα την ήττα». Για τους στόχους της ομάδας του είπε: «Στόχος της ομάδας μου είναι να αποκτήσει εμπειρία. Οι ποδοσφαιριστές μου είναι όλοι παιδιά 14,15,16 χρονών. Μοναδικός έμπειρος είναι ο Στέφανος Λινάρδος, σκοπός μας είναι να παλεύουμε όλα τα παιχνίδια».

# Επανέρχεται ο Διακοναστάσης

## Εξέτισε την ποινή τιμωρίας που του είχε επιβληθεί και θα αγωνιστεί κόντρα στον Αντίμαχο



Από τις αρχές της επόμενης εβδομάδας θα τεθεί στην διάθεση του προπονητή του ο Σταμάτης Αμπελάς

**Χθες ξεκίνησε την προετοιμασία της η ομάδα του Αγ Ισίδωρου για την αναμέτρηση της 8ης αγωνιστικής του Β` Ομίλου της δεύτερης τοπικής κατηγορίας απέναντι στον Αντίμαχο.**

Οι «κυανέρυθροι» έχουν «ανεβασμένη» ψυχολογία μετά την εκτός έδρας νίκη απέναντι στο Πυλί με αντίπαλο το Δίκαιο.

Ο προπονητής της ομάδας Μανόλης Κοντός θα έχει στην διάθεση του τον Διακοναστάση που επανέρχεται μετά την τιμωρία του, όχι όμως και τον Σταμάτη Αμπελά που εξακολουθεί να έχει πρόβλημα στην ωμοπλάτη, και ελπίζει την επόμενη εβδομάδα να μπει στο πρόγραμμα προπονήσεων. Ο πρόεδρος των «κυανέρυθρων» Κυριάκος Φωτεινής δήλωσε για την σημαντική νίκη επί του Α.Ο. Δικαίου: «Παίξαμε καλά, ιδιαίτερα στο δεύτερο ημίχρονο, απέναντι σε μια πολύ καλή ομάδα. Πιστεύω ότι ο ΑΟ. Δικαίου θα είναι από τις ομάδες που θα διεκδικήσουν την άνοδο, παρά την βαθμολογική θέση που έχει τώρα».

Για την επόμενη αναμέτρηση απέναντι στον Αντίμαχο είπε στην «δσπορ»: «Πολύ δύσκολο παιχνίδι, απέναντι σε μια καλή και δυνατή ομάδα. Τον Αντίμαχο τον ξέρουμε από πέρσι που τον αντιμετωπίσαμε και πάλι. Σκοπός μας στο συγκεκριμένο παιχνίδι είναι να μην πάθουμε τα ίδια όπως με τον Πολύστρατο στην έδρα μας».

# «Τέλος» ο Γεωργούδης από τον Αλθαιμένη

## • Τιμωρήθηκε μέχρι το τέλος της χρονιάς, μετά το φραστικό επεισόδιο με τον προπονητή του

**Παγδαίες εξελίξεις στον Αλθαιμένη μετά την βαριά εκτός έδρας ήττα από τον «Ζευς» για την 7η αγωνιστική του Β` Ομίλου της τρίτης τοπικής κατηγορίας.**

Σε έκτακτο διοικητικό συμβούλιο της ομάδας της Κρητηνίας, αποφασίστηκε η τιμωρία μέχρι το τέλος της περιόδου του ποδοσφαιριστή Κώστα Γεωργούδη, μετά το σοβαρό φραστικό επεισόδιο που είχε με τον προπονητή του Μίμη Σαρικάκη, στην ανάπαυλα του Κυριακάτικου αγώνα με τον «Ζευς». Η διοίκηση του Αλθαιμένη αποφάσισε επίσης, σε περίπτωση παρομοίου περιστατικού, η αντίδρασή της να είναι πιο σκληρή απέναντι στον οποιοδήποτε δημιουργεί πρόβλημα.

Ο πρόεδρος της ομάδας Κ. Γεωργουδάκης ενοχλημένος ιδιαίτερα από την νέα ήττα της ομάδας του και το φραστικό επεισόδιο, μίλησε στους ποδοσφαιριστές και το προπονητικό τιμ σε πολύ υψηλούς τόνους, προειδοποιώντας τους ότι σε περίπτωση ήττας στο επόμενο παιχνίδι, θα υπάρχουν σοβαρές εξελίξεις.

# Σοβαρός ο τραυματισμός του Αντώνη Πάττα

## • Σε νέες εξετάσεις, διαπιστώθηκε κάταγμα στον αστράγαλο

**Με ανεβασμένη ψυχολογία μετά την εκτός έδρας νίκη απέναντι στην Ασπίδα Απολακκιάς, συνεχίζεται η προετοιμασία του Αστέρα Παστίδας για το επόμενο παιχνίδι με την Δόξα Ψίνθου.**

Η ομάδα της Παστίδας εκμεταλλευόμενη την ισοπαλία του Δαμάγητου, βρέθηκε στη δεύτερη θέση του βαθμολογικού πίνακα, και «συγκατοικεί» με την ομάδα της Θολού. Μοναδικό πρόβλημα για τον προπονητή του Αστέρα Σάββα Ορφανίδη για την επόμενη αναμέτρηση αποτελεί ο Αντώνης Πάττας. Ο νεαρός μεσοεπιθετικός είχε τραυματιστεί στο παιχνίδι με τον Ορφέα και οι πρώτες εξετάσεις έδειξαν διάστρεμμα. Επανήλθε στις προπονήσεις αλλά ένιωσε ξανά ενοχλήσεις. Σε νέες εξετάσεις που του έγιναν χθες, διαπιστώθηκε ότι έχει κάταγμα.

Ο προπονητής των «γαλανόλευκων» Σάββας Ορφανίδης σε δηλώσεις του στην «δσπορ» είπε για την επόμενη αναμέτρηση με την Δόξα: «Είναι ένα δύσκολο παιχνίδι απέναντι σε μια ομάδα που έχει καλή άμυνα όπως δείχνει η μέχρι τώρα παρουσία της. Εμείς πρέπει να δείξουμε τον πραγματικό μας εαυτό για να πάρουμε αυτό που θέλουμε».

ΜΠΑΣΚΕΤ - ΛΟΙΠΑ ΑΘΛΗΜΑΤΑ

Α2 ΚΑΤΗΓΟΡΙΑ

# ΕΝΩΜΕΝΟΙ... ΓΙΑ ΤΗΝ ΣΥΝΕΧΕΙΑ

• *Αυτό το μήνυμα πέρασε η διοίκηση κατά την διάρκεια του τελευταίου Δ.Σ.*



**Ακρως «ενωτικό» ήταν το κλίμα που επικράτησε στο χθεσινό διοικητικό συμβούλιο του Κολοσσού, μετά το παιχνίδι στο Ιβανώφειο κόντρα στον Ηρακλή. Οι «θαλασσί» δεν θέλησαν να δώσουν συνέχεια και κρατούν χαμηλούς τόνους ενόψει των προσεχών παιχνιδιών στο πρωτάθλημα της Α2. Η διοίκηση της Κ.Α.Ε. Κολοσσός κάνει έκκληση στον φίλαθλο κόσμο του νησιού να γεμίσει το «Βενετόκλειο», στην αναμέτρηση του Σαββάτου (4:30μ.μ.) κόντρα στο I.C.B.S. Η ήττα και η «πολεμική» ατμόσφαιρα που συνάντησαν τα μέλη της ροδίτικης ομάδας στο Ιβανώφειο, έχουν πεισμώσει τους πάντες στο στρατόπεδο του Κολοσσού. Αλλωστε όπως έλεγε και το καλοκαίρι ο Γιώργος Ζευγώλης, όταν θα έρθουν τα δύσκολα η ομάδα θα πρέπει να μείνει συσπειρωμένη και δυνατή ώστε να πετύχει τον στόχο της.**

Στο μεταξύ η προετοιμασία του Κολοσσού συνεχίζεται για το παιχνίδι της 12ης αγωνιστικής με το I.C.B.S. Στη διάθεση του Γιώργου Ζευγώλη θα τεθούν απ' το απόγευμα ο θέμος Κουπίδης και ο Χρήστος Πετροδημόπουλος. Ο πρώτος ένιωσε ένα «τσίμπημα» στον τετρακέφαλο, που προήλθε από χτύπημα στο παιχνίδι με τον Ηρακλή, ενώ ο δεύτερος είχε ψύξη στα πλευρά. Η κατάστασή τους δεν εμπνέει όμως ανησυχίες και θα προπονηθούν κανονικά. Οπως είναι γνωστό ο Τζάρετ Χαρτ θα χρειαστεί να μείνει 4-6 εβδομάδες μακριά απ' τους αγωνιστικούς χώρους, μετά την μαγνητική τομογραφία που έκανε και έδειξε ότι έχει υποστεί θλάση στον δικέφαλο. Ο 26χρονος πόιντ - γκαρντ θα επανέλθει στο παρκέ το νέο έτος, αφού έχει ξεκινήσει ειδική θεραπευτική αγωγή.

Η διοίκηση της Κ.Α.Ε. Κολοσσός ανακοινώνει, εξάλλου, ότι το Σάββατο πριν απ' το παιχνίδι με το I.C.B.S., θα γίνει προπώληση εισιτηρίων για τον ημιτελικό του κυπέλλου Ελλάδας (Τετάρτη 20 Δεκεμβρίου) κόντρα στον Α.Γ.Ο. Ρεθύμνου. Η αναμέτρηση θα ξεκινήσει στις 16:00 και θα μεταδοθεί τηλεοπτικά απ' την ΕΤ1.

✦ Την ερχόμενη Πέμπτη η διοίκηση θα παραθέσει δείπνο στους παίκτες και στην τεχνική ηγεσία της ομάδας.

# ΠΡΩΤΗ ΔΥΝΑΜΗ

**• Για ακόμα μία χρονιά τα πρωτεία στον Αθλητικό Ομιλο Γκολφ Αφάντου, σε ό,τι ά τις συμμετοχές στο «Super Cup» που πραγματοποιήθηκε στην Γλυφάδα • Επιτυχίες για Λευτέρη Πέρο, Τριανταφύλλα Παναγιώτη και Λαουδίκου Χριστίνα • Εκδήλωση ετοιμάζει ο σύλλογος, στις 29 Δεκεμβρίου στα Αφάντου**

**Η καλύτερη αποστολή στην μέχρι τώρα πορεία του Αθλητικού Ομίλου Γκολφ Αφάντου, αποτέλεσε η συμμετοχή στο Super Cup της Γλυφάδας (9 & 10 Δεκεμβρίου). Ο αγώνας υπό την αιγίδα της Ελληνικής Ομοσπονδίας Γκολφ είχε πολλές συμμετοχές από όλους τους Ομίλους της Ελλάδος (περισσότερες από 150). Αξίζει να αναφέρουμε πως ο Αθλητικός Ομιλος Γκολφ Αφάντου, είχε για άλλη μια φορά φέτος τα πρωτεία σε ότι αφορά τις συμμετοχές από την περιφέρεια!!**

**Δεκατέσσερις συνολικά** συμμετοχές είχε ο **Α.Ο. Γκολφ Αφάντου** στην τελευταία πανελλήνια διοργάνωση της χρονιάς. Συγκεκριμένα τον Ομιλο εκπροσώπησαν οι:

• Βασιλικής Μιχάλης, Διάκου Χρύσανθος, Καβάδας Σταμάτης, Πελλός Φώτης, Τσιακήρογλου Χάρης, Ζαφείρη Χρυσούλα και Λαουδίκου Χριστίνα, όλοι παιδιά της Ακαδημίας του Ομίλου και

• οι: Αρχαγγελίτης Μιχάλης, Βασιλάς Μιχάλης, Διάκου Παναγιώτης, Καβάδας Αντώνης, Κάζας Παναγιώτης, Λαουδίκος Νικόλαος και Τριανταφύλλας Παναγιώτης, όλοι τους μέλη του Ομίλου

Συνοδός της αποστολής ήταν η αντιπρόεδρος του Ομίλου Πελλού Μοσχούλα και συνοδός - προπονητής ο Διάκου Γεώργιος.

Πέρα από την οργανωμένη αποστολή επιτυχίες είχε ο Ομιλος στο **eclectic** με τον **Τριανταφύλλα Παναγιώτη** να κερδίζει την κατηγορία του και την **Λαουδίκου Χριστίνα** που βγήκε 2η στα κορίτσια.

Οι επιτυχίες τρίτωσαν για τη Ρόδο, με τον **Πέρο Λευτέρη**, ο οποίος κέρδισε την κατηγορία των ανδρών.

Σημαντικό αποτελεί το γεγονός πως πέρα από τους Διεθνείς **Πέρο Λευτέρη** και **Διάκου Χρύσανθο** επιλέχθηκαν να συμμετάσχουν στην **προ-εθνική ομάδα** και οι **Βασιλικής Μιχάλης, Καβάδας Σταμάτης** και **Τσιακήρογλου Χάρης**. Οι αθλητές αυτοί θα ακολουθήσουν εντονότερο πρόγραμμα προετοιμασίας με αγώνες στη Γλυφάδα κάθε μήνα μέχρι το καλοκαίρι, οπότε και θα βγουν τα ονόματα των αθλητών που θα μας εκπροσωπήσουν στους αγώνες του εξωτερικού.

Μεγάλη εκδήλωση εξάλλου για τα μέλη και τους φίλους του Ομίλου ετοιμάζουν οι υπεύθυνοι του Αθλητικού Ομίλου Γκολφ Αφάντου για τα Χριστούγεννα. Η εκδήλωση προγραμματίζεται για την **Παρασκευή 29 Δεκεμβρίου, στο Διονύσιον Παλλάς.**

# Ενημέρωσαν τον Νομάρχη



**Συνάντηση του Νομάρχη Γιάννη Μαχαιρίδη, με συμμετοχή και του Αντινομάρχη Στάθη Κουσουρνά, πραγματοποιήθηκε χθες στο Νομαρχιακό μέγαρο με τα μέλη της οργανωτικής επιτροπής των ISLAND GAMES.**

Ο Μαχαιρίδης ενημερώθηκε για την εξέλιξη των έργων (ευθύνης της Νομαρχίας) στα γήπεδα δηλαδή αντισφαίρισης στο Καρακόνερο συνολικού προϋπολογισμού 240.000 ευρώ.

# ΝΕΕΣ ΚΑΤΕΥΘΥΝΣΕΙΣ

## Θερμορύθμιση - Ασκηση - Αφυδάτωση

**Σε αυτό το άρθρο έχουμε να κάνουμε με 3 έννοιες αλληλένδετες και αλληλοεξαρτώμενες. Ολοι γνωρίζουμε ή διαπιστώσαμε πρακτικά ότι μετά από άσκηση ή και στην διάρκεια της νιώθουμε το σώμα μας πιο ζεστό.**



**Μαρία Ιακωβίδου**
**Καθηγήτρια Φυσικής Αγωγής**

Κλινικές έρευνες έδειξαν ότι το μεγαλύτερο ποσοστό θερμότητας παράγεται στους μύες κατά την άσκηση. Η θερμοκρασία του σώματος αυξάνεται κατά 1ο C όταν η ένταση είναι γύρω στο 50% και 2ο όταν η ένταση πλησιάζει το μέγιστο. Δεν μπορεί όμως το σώμα μας μόνο να αυξάνει την θερμοκρασία πρέπει να βρει και ένα μηχανισμό να την μειώνει (ομοιόσταση). Αυτός ο μηχανισμός περιλαμβάνει τον ιδρώτα, την ακτινοβολία και την ανάσα. Επίσης η εξωτερική θερμοκρασία επηρεάζει την αποβολή της παραγόμενης θερμότητας.

Ο ιδρώτας σαν μέσο αποβολής θερμότητας συνδέεται με την αποβολή νερού άρα και πιθανής αφυδάτωσης. Ετσι

• Αφυδάτωση σωματικού βάρους 2% συνεπάγεται μείωση της θερμορυθμιστικής ικανότητας.

• Αφυδάτωση Σ.Β 3% συνεπάγεται μείωση της αντοχής (μυικής)

• Αφυδάτωση Σ.Β. 4-6% συνεπάγεται μείωση αντοχής δύναμης και συνοδεύεται με κράμπες.

• Αφυδάτωση Σ.Β. μεγαλύτερη από 6% συνεπάγεται θερμοεξάντληση, έντονες κράμπες, θερμοπληξία ακόμη και θάνατο. Εδώ μιλάμε για ακραίες συνθήκες.

Τι πρέπει να γίνει για να μη φτάσουμε έστω και στο πρώτο σκαλοπάτι αφυδάτωσης; Η απάντηση είναι απλή. Η ενυδάτωση.

Ενυδάτωση δεν σημαίνει να πίνω νερό μόνο κατά τη διάρκεια του αγώνα αλλά 10-15 λεπτά πριν τον αγώνα (η πρόπόνηση) πρέπει να λαμβάνουμε γύρω στα 400 cc νερού ή ενός αθλητικού ποτού. Στη διάρκεια του αγώνα ή της πρόπόνησης σε τακτά χρονικά διαστήματα να πίνουμε νερό ή κάποιο αθλητικό ποτό (όχι υπέρτονο) και μετά τον αγώνα το φαγητό πρέπει να είναι πλούσιο σε νερό και θρεπτικά συστατικά.

Παλιές αντιλήψεις ότι το νερό βαραίνει το στομάχι και επηρεάζει αρνητικά την απόδοση όχι μόνο δεν ισχύουν αλλά είναι και επικίνδυνες.

Στο επόμενο άρθρο θα ασχοληθούμε με τον θερμοεγκλιματισμό.

# Νίκη για Κλεάνθη

## Επικράτησε με σκορ 3-1 σετ του Σταυρού

**Την Κυριακή (10/12) στο κλειστό της Κρεμαστής η ανδρική ομάδα του Κλεάνθη αντιμετώπισε τον Σταυρό Καλυθιών.**

Ο αγώνας ήταν για το πρωτάθλημα της Α' Κατηγορίας Ανδρών.

Οι Παραδεισιώτες παρουσιάζοντας διακυμάνσεις στην απόδοσή τους δυσκολεύτηκαν να κάμψουν την αντίσταση των αντιπάλων τους και κέρδισαν τελικά με 3-1 σετ σε 76' (25-13, 23-25, 25-23 και 25-18)

**ΑΕΣ ΚΛΕΑΝΘΗΣ:** *(Νίκος Τσιντομηνάς) Βασίλης Μπαρδής, Γιώργος Τριχάς, Νίκος Κουλούμπρης, Σάκης Πλατανάς, Σταμάτης Χίου, Σάκης Ισκιούπης, Σάββας Πατάκας, Σπύρος Παπαπάνος, Μιχάλης Κουνδουράκης, Σάκης Καρανάτσιος και Μπάμπης Σπάρταλης (λίμπερο)*

**ΑΕ ΣΤΑΥΡΟΣ:** *Νίκος Κιόττου, Σ. Μιαούλης, Εμ. Σαβίου, Βαγ. Σαβίου, Μάρκος Κιόττου, Μιχάλης Κιόττου, Π. Μιαούλης, Μ. Κωστόπουλος και Ε. Κωβαίος*

Διαιτητές του αγώνα ήταν οι κ.κ. Νίκος Χατζησταυρίδης, Σάββας Πάττας και Μιχάλης Αάος.

# υπόθεση: Πολιτισμός



ΓΡΑΦΕΙ Η ΠΕΓΚΥ ΝΤΟΚΟΥpegkyd@hotmail.com

## Ολοκληρώθηκαν οι εργασίες του FAM στη Ρόδο

***• ο Στα πλαίσια των δραστηριοτήτων του Δικτύου FAM, ολοκληρώθηκαν με εξαιρετική επιτυχία οι εργασίες του πρώτου κύκλου του τριετούς προγράμματος κατάρτισης εκπαιδευτικών από το Λίβανο που έγιναν στη Ρόδο από τις 2 έως τις 9 Δεκεμβρίου.*** Το πρόγραμμα έχει σαν στόχο την ψυχολογική στήριξη των παιδιών που βιώνουν το μεταπολεμικό τραυματικό σύνδρομο και πραγματοποιείται υπό τη διεύθυνση της επιστημονικής ομάδας του Ιδρύματος ArtReach το οποίο εδρεύει στη Ατλάντα των ΗΠΑ. Καθ' όλη τη διάρκεια της εβδομάδας, οι εκπαιδευτικοί μυήθηκαν σε μία σειρά από δημιουργικές δραστηριότητες όπως θεατρικά δρώμενα, γραφή κειμένων, εικαστικές και άλλες συναφείς καλλιτεχνικές διαδικασίες. Στόχος αυτών των δράσεων είναι να παροτρύνουν τα παιδιά να συμμετάσχουν σε δραστηριότητες που αγγίζουν άμεσα τα προβλήματα της βίας, της απώλειας γονέων, αδελφών και φίλων, της απομάκρυνσης από την εστία και που θα τους επιτρέψουν να εκφράσουν τα αισθήματα του φόβου και του πόνου και να ξεκινήσουν την διαδικασία επούλωσης. Συγκλονιστικές ήταν οι μαρτυρίες των εκπαιδευτικών που ανέφεραν το σοκ που βίωσαν όταν επιστρέφοντας στις τάξεις τους, βρέθηκαν ενώπιον μαθητών τους με ακρωτηριασμένα μέλη, με απώλεια της όρασης και στη συντριπτική τους πλειοψηφία με απώλειες συγγενικών τους προσώπων. Οπως εκμυστηρεύτηκαν, το πρόγραμμα αυτό βοηθά πρώτα τους ίδιους να αντιμετωπίσουν το δικό τους σοκ, πριν μπορέσουν να στηρίξουν ψυχολογικά τους μαθητές τους. Σημαντικό είναι το γεγονός ότι, στα σχολεία όπου διδάσκουν, έχει ήδη εξασφαλισθεί ένα δίωρο εβδομαδιαίως, όπου μπορούν να εφαρμόσουν το εν λόγω πρόγραμμα. Για τους ερχόμενους μήνες η επιστημονική ομάδα του Ιδρύματος ArtReach θα παρακολουθεί, θα συμβουλεύει και θα ενισχύει με εκπαιδευτικό υλικό τους εκπαιδευτικούς στο Λίβανο, ενώ απεφασίσθη, δεδομένης της μεγάλης επιτυχίας της πρώτης διοργάνωσης, όλα τα επιμορφωτικά σεμινάρια του τριετούς προγράμματος να γίνονται στη Ρόδο. Επόμενο βήμα είναι η «εκπαίδευση των εκπαιδευτικών» προκειμένου οι ίδιοι να μυήσουν συναδέλφους τους στην ίδια μεθοδολογία με απώτερο στόχο να βοηθήσουν όσο το δυνατόν περισσότερα παιδιά να αντιμετωπίσουν το μεταπολεμικό τραυματικό σύνδρομο. Υπολογίζεται ότι στα τρία χρόνια 250 εκπαιδευτικοί θα έχουν παρακολουθήσει το πρόγραμμα δίνοντας την δυνατότητα σε 25.000 παιδιά από το Λίβανο να επωφεληθούν. Το Δίκτυο FAM σκοπεύει σε συνεργασία με το Ιδρυμα Artreach να διοργανώσει σειρά ανάλογων σεμιναρίων τους επόμενους μήνες στη Μέση Ανατολή. Να σημειωθεί ότι η θεραπεία μέσα από την τέχνη (Art Therapy) είχε ήδη ελκύσει το ενδιαφέρον της διεθνούς επιστημονικής κοινότητας κυρίως μετά τον Δεύτερο Παγκόσμιο Πόλεμο ενώ τα πρώτα δείγματα της μεθόδου εφαρμόσθηκαν στους βετεράνους του Βιετνάμ. Πρόσφατα η επιστημονική ομάδα του ArtReach κλήθηκε να βοηθήσει ψυχολογικά τα θύματα της 11ης Σεπτεμβρίου, του τυφώνα Κατρίνα και του Τσουνάμι, ενώ μόλις ολοκλήρωσε πενταετές πρόγραμμα με τα παιδιά της Βοσνίας. Αναχωρώντας για το Λίβανο οι εκπαιδευτικοί πήραν μαζί τους, πέρα από τις καλύτερες των εντυπώσεων από τη Ρόδο, ένα δενδρύλλιο ελιάς, δώρο της προέδρου του Δικτύου FAM κας Αλίκης Μοσχή, η οποία τους ζήτησε «να το φυτέψουν στην αυλή του σχολείου τους στο Λίβανο για να θυμούνται ότι στο πρόσωπο της Ελλάδος έχουν ένα πιστό φίλο και συμπαραστάτη στις δύσκολες στιγμές» με την υπόσχεση ότι και η ίδια θα τους επισκεφθεί στα σχολεία τους στις αρχές Φεβρουαρίου. Αρωγοί στην πρωτοβουλία αυτή του Δικτύου FAM στην Ελλάδα, το Υπουργείο Αιγαίου και η Ν.Α.Δ.



## Εκδηλώσεις στην Ροδιακή Επαυλη

***• Στο πλαίσιο των Χριστουγεννιάτικων εκδηλώσεων που πραγματοποιούνται στη Ροδιακή Επαυλη σήμερα θα πραγματοποιηθούν:*** 18:00 Φιλαρμονική Δήμου Ροδίων: Χριστουγεννιάτικες μελωδίες, 18:30 ΔΗ.ΠΕ.ΘΕ Ρόδου*: 'Η κοκκινοσκουφίτσα' του Περό, 19:00 Ελληνοσουηδικός Σύλλογος: Κάλαντα από την Σουηδία με φορεσιές από τον εορτασμό των Χριστουγέννων (LUCIA)

***Πέμπτη 14/12***

18:00 ΔΗ.ΠΕ.ΘΕ Ρόδου*: 'Ραπουντζέλ' των αδελφών Γκριμ, 18:30 Κέντρο Τέχνης Χορού και Άθλησης – Αμέρισα Βογιατζή: Επίδειξη TAE KWON DO,

• ΔΗ.ΠΕ.ΘΕ Ρόδου: Μια βόλτα στον κόσμο των παραμυθιών, με τον Παραμυθά (Νίκο Μεϊντανή) και τις μελωδικές παρεμβολές της Ζωής Κοκκαλά στο πιάνο. Ακόμη, για το τριήμερο θα έχουμε την τύχη να απολαύσουμε την έκθεση ζωγραφικής των μαθητών του αντίστοιχου Εργαστηρίου του ΠΟΔΡ που συνεχίζεται, όπως και ιππότες και μάγισσες με φαναράκια και δάδες που θα 'βολτάρουν' στο πάρκο από τον Σύλλογο 'Μεσαιωνικό Ρόδο'. Το Nat West Island Games Rhodes 2007 θα κάνει προβολή αγώνων και εθελοντισμού, ενόψει της διοργάνωσης στη Ρόδο το καλοκαίρι που μας έρχεται. Για τις 13 και 14/12 η ΧΕΝ Ρόδου θα παίξει με τα παιδιά επιτραπέζια παιχνίδια για παιδιά και ο Σύλλογος Φιλοζωικής Ρόδου θα κάνει παρουσίαση και ενημέρωση σε ότι αφορά την προστασία και μέριμνα των Ζώων, ενώ έκθεση χειροτεχνίας θα έχει το Κέντρο Δημιουργικής Απασχόλησης Παιδιών με Ειδικές Ανάγκες Δήμου Ροδίων μόνο για τις 13/12. Τέλος, πολλοί φορείς θα συμμετάσχουν με BAZAAR και για το συγκεκριμένο τριήμερο θα μπορούμε να επισκεφτούμε αλλά και να αγοράσουμε διάφορα είδη τους. *Τα Bazaar θα λειτουργούν: Δευτέρα – Παρασκευή 16:00 – 20:00, Σάββατο-Κυριακή 10:00 - 20:00.* Θυμίζουμε ότι το εορταστικό πρόγραμμα θα διαρκέσει έως και την Κυριακή 17 Δεκεμβρίου. Αναλυτικό φυλλάδιο για όλες τις εκδηλώσεις, διατίθεται στην Επαυλη και στα γραφεία του ΠΟΔΡ, ο οποίος είναι οργανωτής και συντονιστής του προγράμματος. Για περισσότερες πληροφορίες και διευκρινίσεις τηλ 22410 27427.

## Νέα παράταση στις παραστάσεις

***• Νέα παράταση έχει δοθεί στην επιτυχία που ΔΗ.ΠΕ.ΘΕ. Ρόδου «Η παράσταση συνεχίζεται» μέχρι τις 30 Δεκεμβρίου 2006.*** Οι παραστάσεις δίνονται κάθε Τετάρτη έως και Κυριακή στις 9μ.μ. στο φουαγιέ του Εθνικού Θεάτρου. Κατά την περίοδο των εορτών θα δοθούν στις εξής ημερομηνίες: 21,22,23/12 και 27,28,29,30/12 στις 9μ.μ. Σας υπενθυμίζουμε ότι λόγω του περιορισμένου αριθμού θέσεων, μπορείτε να τηλεφωνείτε στα τηλέφωνα του θεάτρου για κρατήσεις: 22410 30668, 36710 καθημερινές κατά τις ώρες 10:00π.μ.-14:00 και τις ημέρες των παραστάσεων 19:00-21:00.

## Καταθλιπτική τέχνη...

***• Το έργο που βλέπετε, είναι κρεμασμένο πάνω από το προεδρείο του Νομαρχιακού Συμβουλίου Δωδεκανήσου, μέσα στην αίθουσα των συνεδριάσεων.***



Δεν έχουμε καταλάβει ακόμη τι συμβολίζει, αλλά πιστέψτε με, ότι στην πρόσφατη συνεδρίαση του οργάνου, οι συνάδελφοι δημοσιογράφοι μαζί με τους συμβούλους και τους παριστάμενους, το σχολίαζαν πολύ αρνητικά. Ασε που κοντέψαμε να πάθουμε κατάθλιψη! Κύριε Νομάρχα, εσείς που είστε και καλλιτέχνης, κάντε κάτι!

(Μόνο μην κάνετε κανένα λάθος και ζητήσετε να αγοράσετε πίνακα του Τέτση γιατί θα σας έρθει ο κούκος... απδόνι. Μπορείτε να βολευτείτε και με ένα αντίγραφο του Νταλί. Ο συμβολισμός του, θα είναι ό,τι πρέπει για το νομαρχιακό μέγαρο...)

## Διάφορα

***• Το Σάββατο 9 Δεκεμβρίου πραγματοποιήθηκε στο Colorado η πρώτη από μια σειρά συναυλιών που οργανώνει ο νέος Ραδιοφωνικός Σταθμός «Αγέρι».*** Ο Φίλιππος Πλιάτσικας μας παρουσίασε ένα 2ωρο πρόγραμμα που περιλάμβανε τα νέα του τραγούδια καθώς και παλιές επιτυχίες από την προσωπική του δισκογραφία αλλά και τους Πυξ Λαξ. Ο ίδιος δήλωσε ενθουσιασμένος από τη συμμετοχή και την ανταπόκριση του κόσμου. Η επόμενη συναυλία που διοργανώνει το Αγέρι είναι αυτή του Διονύση Σαββόπουλου μαζί με το Σταύρο Λάντσια και τον Γιώτη Κιουρτσόγλου, το Σάββατο 16 Δεκεμβρίου στο Colorado.

***• Η κινητή μονάδα της Δημόσιας Κεντρικής βιβλιοθήκης Ρόδου θα επισκεφθεί σήμερα τα Μάσσαρι και τη Μαλώνα.***

***• Στο πλαίσιο της συνεργασίας του Παιδαγωγικού τμήματος του Πανεπιστήμιου του Αιγαίου*** και του μαθήματος «Κινηματογράφος – Ιστορία - Πολιτική- Εκπαίδευση», με την κινηματογραφική εταιρεία Ρόδου Θέαση, σήμερα, στις 6 το απόγευμα, στο Δημοτικό Θέατρο, θα προβληθεί η ταινία της Τζούλι Τέιμορ «Φρίντα». Η είσοδος θα είναι ελεύθερη για το κοινό.

***• Την Παρασκευή 15 Δεκεμβρίου, η κινηματογραφική εταιρία Ρόδου «Θέαση»*** θα προβάλλει στον Δημοτικό Κινηματογράφο στις 9.30 το βράδυ την ταινία του Ντέιβινι Μάμμετ «Η λέσχη της απάτης».

***• Την Παρασκευή 15 Δεκεμβρίου, η Στέγη Γραμμάτων και Τεχνών Δωδεκανήσου θα παρουσιάσει στις 8μ.μ. στο «Ακταίον»,*** το βιβλίο του Δωδεκανήσιου συγγραφέα Μηνά Βιντιάδη με τίτλο « Ο δράκος κόκορας» από τις εκδόσεις Ελληνικά Γράμματα. Την παρουσίαση θα κάνει ο Νίκος Κωσταντινίδης. Αποσπάσματα από το βιβλίο θα διαβάσει η φιλόλογος –θεολόγος Τζίνα Δαβιλά. Η είσοδος είναι ελεύθερη.

***• Το Διεθνές Κέντρο Λογοτεχνών και Μεταφραστών Ρόδου σε συνεργασία με το Ε.ΚΕ.ΒΙ. φιλοξενεί ως τις 15 Δεκεμβρίου 2006*** στις εγκαταστάσεις του νέου κτιρίου του, στην οδό 28ης Οκτωβρίου 66-68 και Γρίβα, κινητή έκθεση αφιερωμένη στον Άγγελο Σικελιανό, για την επέτειο των 55 χρόνων από το θάνατο του λυρικού μας ποιητή. Η έκθεση περιλαμβάνει στοιχεία και πληροφορίες για τη ζωή και το έργο του λογοτέχνη. Η έκθεση είναι επισκέψιμη για το κοινό τις εργάσιμες μέρες, από τις 8:30 ως 14:30 και η είσοδος είναι ελεύθερη.

***• Ως τις 22 Δεκεμβρίου το Δ.Κ.Λ.ΜΡ. φιλοξενεί μία μουσειοσκευή – εκπαιδευτική βαλίτσα που φέρει τον τίτλο «Κυκλαδικός Πολιτισμός» και ήρθε από το Μουσείο Κυκλαδικής Τέχνης.*** Μαθητές λοιπόν της πόλης μας θα έχουν την ευκαιρία να γνωρίσουν τον πολιτισμό που αναπτύχθηκε στις Κυκλάδες την 3η π.Χ. χιλιετία μέσα από πλούσιο έντυπο υλικό, διαφάνειες, βιβλία, εκπαιδευτικά παιχνίδια, αλλά κυρίως από ακριβή αντίγραφα ειδωλίων, σκευών και εργαλείων εκείνης της περιόδου. Για τον προγραμματισμό των επισκέψεων των μαθητών μπορείτε να καλείτε στα τηλ. 22410 – 39383/39316.

***• Ο «πολύς» Θάνος Μικρούτσικος θα μοιραστεί το πρωινό της προσεχούς Κυριακής στις 11.00, με το Ραδιόφωνο Λυχνάρι*** μιλώντας με αφορμή την κυκλοφορία του νέου του δίσκου «Υπέροχα μονάχοι» τα τραγούδια του οποίου ερμηνεύουν ο Μανώλης Μητσιάς και ο Χρήστος Θηβαίος.

***• Εως και τις 26 Ιανουαρίου 2007 θα είναι ανοικτή η ομαδική έκθεση του Συλλόγου Εικαστικών Δωδεκανήσου, στο Μουσείο Νεοελληνικής Τέχνης Ρόδου (Παλιά Πόλη).*** *Ωρες λειτουργίας: Τρίτη – Σάββατο 08.00-14.00. Κυριακή και Δευτέρα κλειστά.*

***• Ο ΟΠΑΔ της Νομαρχιακής Αυτοδιοίκησης Δ/σου, διοργανώνει εικαστική έκθεση με τίτλο «Μήτις» (Ομηρική λέξη για την ανθρώπινη δημιουργία) στο Κατάλυμα της Γαλλίας -Μεσαιωνική Πόλη. Συμμετέχουν οι εικαστικοί: Ειρήνη Βαζούκου (κατασκευές, ζωγραφική), Ιωάννα Χατζηδιάκου (φωτογραφία), Maud Guterstam (ζωγραφική).*** *Διάρκεια: 8-23 Δεκ. 2006. Ωρες λειτουργίας: Καθημερινά 10.00-13.00 και 17-19.00. Επιμέλεια: Πόλυ Χατζημάρκου, ιστορικός τέχνης. Πληροφορίες: 22410 43036 και www.opanad.gr.*

***• Την Κυριακή 17 Δεκεμβρίου η Αστική μη κερδοσκοπική Εταιρεία του Πολίτη, Δήμου Πεταλούδων, και ο φωτογράφος «Μάκος» διοργανώνουν έκθεση φωτογραφίας στον χώρο του Ανθόκηπου Κρεμαστής με θέμα την Ρόδο.*** Τα έσοδα θα διατεθούν στο Ιδρυμα «Αγιος Ανδρέας».

# ΤΡΙΒΕΣ ΣΤΙΣ ΕΚΛΟΓΕΣ ΤΩΝ ΔΗΜΟΤΙΚΩΝ ΥΠΑΛΛΗΛΩΝ

**Εντονο πολιτικό χρώμα, πήραν οι χθεσινές εκλογές για την ανάδειξη νέου Υπηρεσιακού Συμβουλίου Δημοτικών και Κοινοτικών Υπαλλήλων Νομού Δωδεκανήσου, που διεξήχθησαν στο Δημοτικό Θέατρο Ρόδου.**

Οι κάλπες άνοιξαν στις 9 το πρωί και έκλεισαν στις 5 το απόγευμα, και οι εκλογική διαδικασία διεξήχθη μέσω αντιδράσεων, υψηλών τόνων και ενστάσεων.

Δύο ενστάσεις κατατέθηκαν χθες, μία από την κα Μίκα Κελεπέρα και μία από κοινού των κ.κ. Μπακίρη Φώτη, Λαζαράκη Αννας και Ζουρούδη Ιωάννη, κατά της νομιμότητας των εκλογών, αφού μέχρι πρότινος τα ονόματα των μεμονωμένων υποψήφιων έμπαιναν σε ξεχωριστά ψηφοδέλτια.

Χθες, ωστόσο, εμφανίσθηκε ένα ψηφοδέλτιο το οποίο περιελάμβανε τα ονόματα έξι (6) υποψηφίων καθώς και μιας ξεχωριστής παράταξης με 18 υποψήφιους της ΠΑΣΚΕ. Οι υποψήφιοι και οι εργαζόμενοι, θεώρησαν ότι το ψηφοδέλτιο ήταν «παράνομο» και μάλιστα κατηγόρησαν την Περιφέρεια Νοτίου Αιγαίου ότι το «επέβαλε» με τις ευλογίες της.

Η κα Κελεπέρα, εξέφρασε πρώτη την αντίθεσή της στη διαδικασία καταθέτοντας την σχετική ένσταση ενώ το ίδιο έπραξαν και οι άλλοι τρεις υποψήφιοι (από κοινού).

Ο κ. Αλέκος Λυκοπάντης από την πλευρά του, χαρακτήρισε «παράνομο» το ψηφοδέλτιο της ΠΑΣΚΕ και μίλησε για «διαχωριστικές γραμμές που κάποιοι επέλεξαν να μας επιβάλουν. Οι διαχωριστικές γραμμές ανήκουν στο παρελθόν. Εμείς δεν πρέπει να μπούμε σε αυτή τη λογική. Οι αγώνες μας είναι κοινοί. Ας επιλέξουν οι συνάδελφοι ποιους θα τους εκπροσωπήσουν...»

Να σημειωθεί ότι το Υπηρεσιακό Συμβούλιο Δημοτικών και Κοινοτικών Υπαλλήλων Νομού Δωδεκανήσου αριθμεί 2.500 εγγεγραμμένα μέλη από τους δήμους και τις κοινότητας του νομού.

Μέχρι αργά χθες το απόγευμα, τα μέλη της Κεντρικής Εφορευτικής Επιτροπής δήλωναν στον νομικό εκπρόσωπο των εργαζομένων που υπέβαλλαν τις ενστάσεις, ότι έπρεπε να λάβουν τα αποτελέσματα από όλα τα νησιά για να μπορέσουν να αποφανθούν σχετικά με το νομότυπο της διαδικασίας ή όχι, ενώ η Περιφέρεια Νοτίου Αιγαίου, δήλωσε επίσης αναρμόδια επί των ενστάσεων.

Η συνέχεια, προφανώς θα δοθεί στα δικαστήρια.

**ΤΟ ΨΗΦΟΔΕΛΤΙΟ**

**Υπηρεσιακό Συμβούλιο Δημοτικών και Κοινοτικών** Υπαλλήλων Νομού Δωδεκανήσου

1. Γεωργιάδης Νικόλαος του Γεωργίου - ΔΕ2 Εποπτών Καθαριότητας με βαθμό Γ'
2. Κανέλλης Νικόλαος του Κωνσταντίνου - ΔΕ23 Ειδικής Υπηρεσίας με βαθμό Β'
3. Καραγεωργίου Ιωάννης του Φιλίππου - ΔΕ1 Διοικητικού με βαθμό Α'
4. Κεπέρα Τσαμπίκα του Πέτρου - ΔΕ1 Διοικητικού με βαθμό Α'
5. Λυκοπάντης Αλέξανδρος του Μιχαήλ - ΤΕ Εργοδηγών με βαθμό Α'
6. Μανιαδάκης Ιωσήφ του Ιωάννη - ΠΕ9 Γεωπόνων με βαθμό Α'

**Π.Α.Σ.Κ.Ε. - Ο.Τ.Α. Νομού Δωδεκανήσου**

1. Αγουρός Γεώργιος του Αναστάσιου
2. Γρύλλης Σώζος του Σταύρου
3. Ζουρούδης Ιωάννης του Δημητρίου
4. Θυριάκης Κωνσταντίνος του Γεωργίου
5. Καραθωμά Καλλιόπη του Αντωνίου
6. Μπακίρης Φώτιος του Νικολάου
7. Λαζαράκη Αννα του Νικολάου
8. Παπαμιχαήλ Γεώργιος του Θεόφιλου
9. Παρσωτάκης Κωνσταντίνος του Γεωργίου
10. Παχού Αργυρώ του Νικήτα
11. Πουλιού Καλλιόπη του Αθανασίου
12. Σακελιάδης Γιάννης του Φωκά
13. Σακελιάδης Κωνσταντίνος του Θωμά
14. Σούλη Στυλιανή του Παναγιώτη
15. Φρούντζας Σταύρος του Δημητρίου
16. Χατζημιχαήλ Ανδρέας του Μιχαήλ
17. Χατζηπαναγιώτη Αγγελική του Δημοσθένη
18. Χατζηπαυλής Ιωάννης του Γεωργίου

# ΔΟΘΗΚΕ ΛΥΣΗ ΓΙΑ
## *τα απόβλητα των ελαιοτριβείων*

**Διευθετείται, σύμφωνα με όλες τις ενδείξεις, το ζήτημα που ανέκυψε στον Δήμο Αρχαγγέλου με τη διαχείριση των αποβλήτων των ελαιοτριβείων.**

Χθες το πρωί με εντολή του νομάρχη κ. Γιάννη Μαχαιρίδη επιτροπή από υπηρεσιακούς παράγοντες των Διευθύνσεων Γεωργίας, Δασών, Υγείας και ΠΕΧΩΔΕ με επικεφαλής τον διευθυντή κ. Βασίλη Σοφό επισκέφθηκε την περιοχή όπου ο Δήμος Αρχαγγέλου έχει δημιουργήσει στεγανό χώρο υποδοχής των αποβλήτων και μετά από αυτοψία άναψε «πράσινο φως» για την έγκριση και λειτουργία του.

Πρόκειται για χώρο που ανήκει στο δημόσιο και ο οποίος, μετά από σύμφωνη γνώμη των ανωτέρω υπηρεσιών, αναμένεται να παραχωρηθεί προσωρινά για τη συγκεκριμένη χρήση με απόφαση του Γενικού Γραμματέα της Περιφέρειας Νοτίου Αιγαίου κ. Χαράλαμπου Κόκκινου. Ο κ. Σοφός με δήλωση του χθες στη «δ» διαβεβαίωσε ότι δεν συντρέχει κανένας κίνδυνος ρύπανσης της ευρύτερης περιοχής.

Υπενθυμίζεται ότι για τη λειτουργία της δεξαμενής αποβλήτων είχαν διαμαρτυρηθεί έντονα κάτοικοι του δήμου οι οποίοι, μάλιστα, προσέφυγαν στην εισαγγελική αρχή. Κατόπιν τούτου κλήθηκαν προχθές το πρωί από τον εισαγγελέα Πρωτοδικών κ. Γιώργο Οικονόμου για «εξηγήσεις» οι αρμόδιοι υπηρεσιακοί παράγοντες, αλλά μετά την χθεσινή αυτοψία και τη διαβεβαίωση ότι δεν συντρέχει κανένας απολύτως κίνδυνος για το περιβάλλον το θέμα που ταλανίζει επί χρόνια όχι μόνο τους ιδιοκτήτες των ελαιοτριβείων βαίνει προς την οριστική αντιμετώπισή του.

# ΤΟ ΚΑΠΗ ΡΟΔΟΥ

**Τους εκπροσώπους τους στο νέο διοικητικό συμβούλιο που θα προκύψει μετά την ανάληψη της νέας Δημοτικής Αρχής Ροδίων, κλήθηκαν προχθές να εκλέξουν τα μέλη του ΚΑΠΗ Ρόδου.**

Τα 342 μέλη που ψήφισαν (με 6 άκυρα και 1 λευκό) επέλεξαν τους κ.κ. Βασιλοπούλου Φανή (207 που έλαβε σταυρούς) και Χατζημητρίου Ιωάννη (που έλαβε 195 σταυρούς), για να τους εκπροσωπήσουν στο νέο δ.σ. του ΚΑΠΗ Ρόδου κατά την περίοδο 2007 - 2008.

Υποψήφιοι ήταν ακόμη οι κ.κ. Ιωαννίδου Ινγκριντ - Χριστίνα, Πετρίδης Βασίλειος και Σουσαφείρης Ιωάννης.

Ως είθισται, το δ.σ. του ΚΑΠΗ αποτελείται -πλην του προέδρου που θα οριστεί- από δύο δημοτικούς συμβούλους της πλειοψηφίας, έναν της μειοψηφίας, δύο λαϊκά μέλη, δύο εκπροσώπους των μελών και έναν των εργαζομένων.

# ΑΡΣΗ ΤΟΥ ΠΕΡΙΟΡΙΣΤΙΚΟΥ ΟΡΟΥ ΤΗΣ ΑΠΑΓΟΡΕΥΣΗΣ ΕΞΟΔΟΥ ΑΠΟ ΤΗΝ ΧΩΡΑ ΤΟΥ Φ. ΑΝΤΩΝΑΡΑ

**Δεκτό έγινε με πρόταση του Εισαγγελέα Πλημμελειοδικών Ρόδου κ Γ. Οικονόμου προς το Συμβούλιο Πλημμελειοδικών Ρόδου το αίτημα του πρώην δημάρχου Νότιας Ρόδου κ. Φ. Αντωναρά για την άρση του περιοριστικού όρου της απαγόρευσης εξόδου από την χώρα που του είχε επιβληθεί για την γνωστή υπόθεση των οικονομικών ατασθαλιών που διαπίστωσε οικονομικός επιθεωρητής στον δήμο.**

Ο κ Εισαγγελέας ταυτόχρονα εισηγήθηκε να απορριφθεί το αίτημα του κ Αντωναρά για την εξαφάνιση ή επικουρικά την περαιτέρω μείωση της χρηματικής εγγύησης ύψους 15.000 ευρώ που του επιβλήθηκε ως περιοριστικός όρος.

# ΕΡΕΥΝΑ ΓΙΑ ΕΥΘΥΝΕΣ ΔΗΜΟΤΙΚΩΝ ΑΡΧΟΝΤΩΝ ΣΤΟ ΘΕΜΑ ΤΗΣ ΣΤΕΓΑΣΗΣ ΤΩΝ ΤΣΙΓΓΑΝΩΝ

**Ποινική προκαταρκτική εξέταση για την διαπίστωση τυχόν τελέσεως αδικημάτων από πλευράς δημάρχων της νήσου Ρόδου ο οποίοι αμελούν να δώσουν λύση στο πρόβλημα της εξεύρεσης χώρου για την στέγαση των αθίγγανων που διαμένουν στο νησί ξεκίνησε χθες ο Εισαγγελέας Πλημμελειοδικών Ρόδου κ Γ. Οικονόμου.**

Ο κ Οικονόμου είχε διαμηνύσει σε κάθε κατεύθυνση τον Μάρτιο του 2005 ότι με αφορμή την έξαρση της εγκληματικότητας σε καταυλισμούς αθίγγανων που βρίσκονται διάσπαρτες στη νήσο Ρόδο αλλά και λόγω των άθλιων συνθηκών διαβίωσης που επικρατούν στις περιοχές που έχουν εγκατασταθεί αθίγγανοι απαιτείται η ενεργοποίηση των διατάξεων των νόμων που προβλέπουν την λειτουργία οργανωμένων καταυλισμών με μέριμνα των δημάρχων.

Είχε δώσει μάλιστα και 3μηνη προθεσμία στους δημάρχους προκειμένου να αποφασίσουν από κοινού που θα μεταφερθούν οι παράνομοι καταυλισμοί.

Το αίτημα του κ Εισαγγελέα δεν βρήκε ανταπόκριση με αποτέλεσμα πλέον να ενεργοποιεί την ποινική διαδικασία για τον καταλογισμό ευθυνών εκεί που υπάρχουν.



ΤΙ ΘΑ ΕΙΣΗΓΗΘΕΙ Η ΝΔ ΣΤΗΝ ΕΠΙΚΕΙΜΕΝΗ ΑΝΑΘΕΩΡΗΣΗ ΤΟΥ ΣΥΝΤΑΓΜΑΤΟΣ

# ΣΥΝΤΑΓΜΑΤΙΚΗ ΠΡΟΣΤΑΣΙΑ ΤΩΝ ΕΠΕΝΔΥΣΕΩΝ

## *Η πρόταση του κ. Γ. Αλογοσκούφη αφορά αλλαγές στα άρθρα 79 και 106*

**Η προστασία των επενδύσεων θα πρέπει να αποτελέσει έναν από τους βασικότερους στόχους της επικείμενης Αναθεώρησης του Συντάγματος, σύμφωνα με τις θέσεις και το σκεπτικό του οικονομικού επιτελείου της κυβέρνησης.**

Πρόκειται για πρόταση η οποία κατ' αρχήν δεν περιλαμβάνεται στην ατζέντα των επίσημων προτάσεων της Νέας Δημοκρατίας. Ο υπουργός Οικονομίας κ. **Αλογοσκούφης**, έσπευσε, όμως, προχθές να τη φέρει στην επιφάνεια, ανακοινώνοντας ότι προτίθεται να εισηγηθεί να περιληφθούν συμπληρωματικά στην πρόταση της Επιτροπής Διαρθρωτικών Μεταρρυθμίσεων αλλαγές στα άρθρα 79 και 106 του Συντάγματος, που αφορούν στη δημοσιονομική πολιτική και τους γενικότερους στόχους της οικονομικής πολιτικής. Σημειώνεται ότι οι οριστικές προτάσεις της Επιτροπής θα υποβληθούν μέσα στις επόμενες ημέρες, οπότε και θα διαφανεί και το ειδικό βάρος των προτάσεων του υπουργού Οικονομίας.

Τις προθέσεις του γνωστοποίησε ο κ. Αλογοσκούφης αμέσως μετά τη συνάντησή του με τον εισηγητή της Νέας Δημοκρατίας για την Αναθεώρηση του Συντάγματος κ. **Π. Παναγιωτόπουλο** και τον πρόεδρο της Επιτροπής Διαρθρωτικών Μεταρρυθμίσεων κ. **Γ. Μαρίνο.**

Το μεγαλύτερο μέρος των προτάσεων της Επιτροπής, όπως προανήγγειλε ο υπουργός, αφορά στην αναθεώρηση άρθρων τα οποία περιλαμβάνονται και στην πρόταση της **Νέας Δημοκρατίας,** έστω και με λίγο διαφορετικό σκεπτικό. Η πρόταση για την αναθεώρηση των δύο άρθρων αποτελεί, όπως άφησε σαφώς να εννοηθεί, προσωπική παρέμβαση του κ. Αλογοσκούφη συνεπή με τη γενικότερη οικονομική πολιτική που ακολουθεί από την αρχή της ανάληψης των καθηκόντων του.

Είναι, άλλωστε, αλήθεια ότι εδώ και πολύ καιρό ο κ. Αλογοσκούφης είχε ζητήσει από την **Επιτροπή Διαρθρωτικών Μεταρρυθμίσεων** να εισηγηθεί πως στη διαδικασία της Αναθεώρησης του Συντάγματος θα μπορούσαν να συμπεριληφθούν προτάσεις που θα οδηγήσουν σε πιο αποτελεσματική λειτουργία της οικονομίας και σε μεγαλύτερη αξιοπιστία της δημοσιονομικής πολιτικής, με στόχο πάντα την ανάπτυξη, την απασχόληση και την κοινωνική συνοχή.



*Ο υπουργός Οικονομίας και Οικονομικών κ. Γ. Αλογοσκούφης (κέντρο) με τον γενικό εισηγητή της ΝΔ για την Αναθεώρηση του Συντάγματος κ. Π. Παναγιωτόπουλο (δεξιά) και τον πρώην ευρωβουλευτή κ. Γ. Μαρίνο (αριστερά)*

Βασικός, εξάλλου, στόχος της Επιτροπής Διαρθρωτικών Μεταρρυθμίσεων, η οποία λειτουργεί ως συμβουλευτικό όργανο ήταν, από την αρχή της σύστασής της, η ενίσχυση της ανταγωνιστικότητας, η τόνωση των επενδύσεων και η αύξηση της απασχόλησης, μέσω εισηγήσεων για την άρση των υφιστάμενων αντικινήτρων για επενδύσεις, την ανάπτυξη της επιχειρηματικότητας και την καταπολέμηση της γραφειοκρατίας.

Εξαιρουμένων των προτάσεων για επιπλέον αλλαγές στα άρθρα 79 και 106, οι προτάσεις της Επιτροπής για αλλαγές σε συνταγματικά άρθρα οικονομικού περιεχομένου έχουν να κάνουν με:

• **Ειδικό καθεστώς επενδύσεων:** Για την προσέλκυση κεφαλαίων και την τόνωση της οικονομικής ανάπτυξης, η «Επιτροπή Σοφών» συνιστά την υιοθέτηση ειδικού επενδυτικού καθεστώτος, δεκαετούς διάρκειας, το οποίο δεν θα υπόκειται στο υφιστάμενο φορολογικό πλαίσιο. Στο άρθρο 78 συστήνεται να περιληφθεί διάταξη, η οποία αναφέρει:

«Αμεσες επενδύσεις κρινόμενες ως σημαντικές λόγω μεγέθους ή επιπτώσεων στην εθνική οικονομία δύνανται να υπαχθούν σε ειδικό καθεστώς κατά παρέκκλιση των κείμενων διατάξεων, όπως νόμος εφάπαξ εκδιδόμενος ορίζει». Τι θα περιλαμβάνει το ειδικό καθεστώς; «Φορολογικές, διαδικαστικές και άλλες ρυθμίσεις, των οποίων η διάρκεια θεσπίζεται τουλάχιστον δεκαετής».

• **Προϋπολογισμός:** Στο άρθρο 79, που αφορά στην ψήφιση του προϋπολογισμού, προτείνεται να περιληφθεί διάταξη για τη θέσπιση προϋπολογισμού τριετούς διάρκειας, η οποία, κατά τα πρότυπα των προηγμένων οικονομικά κρατών, αποβλέπει στη σιδηρά δημοσιονομική πειθαρχία. «Η Βουλή ψηφίζει τις γενικές δεσμευτικές κατευθύνσεις κυλιόμενου προϋπολογισμού τριετούς διάρκειας, ο οποίος εξειδικεύεται στον κατ' έτος ψηφιζόμενο προϋπολογισμό».

• **Διαχειριστικός έλεγχος:** Οικονομική λογοδοσία από όλους τους δημόσιους φορείς και οργανισμούς, μηδέ εξαιρουμένης της Βουλής, που χρηματοδοτούνται από τον κρατικό προϋπολογισμό, ζητούν οι ειδικοί εμπειρογνώμονες.

Βεβαίως, οι προτάσεις της Επιτροπής, όπως τόνισε ιδιαιτέρως ο κ. Αλογοσκούφης, είναι μη δεσμευτικές για την κυβέρνηση εν αντιθέσει με τη συνολική πρόταση της ΝΔ που είναι δεσμευτική.

Από την πλευρά του ο εισηγητής της ΝΔ για τις αλλαγές στο Σύνταγμα κ. Παναγιωτόπουλος δήλωσε ότι η Αναθεώρηση αποτελεί ένα μείζον θέμα και για το ελληνικό πολιτικό σύστημα και μία μεγάλη πρόκληση. Ακριβώς για τον λόγο αυτό, τόνισε, εξακολουθούμε να είμαστε ανοιχτοί σε διάλογο. Σχολιάζοντας, εξάλλου, τις προτάσεις της ΓΣΕΕ για το θέμα, που δημοσιοποιήθηκαν τελευταίως, ο κ. Παναγιωτόπουλος ανέφερε ότι ορισμένες από αυτές είναι πολύ πέραν και των διατάξεων που προτείνει προς αναθεώρηση η ΝΔ.

Σημειώνεται ότι η Επιτροπή θα συναντηθεί τις επόμενες ημέρες και πριν καταλήξει στην πρότασή της, με τον υπουργό Δικαιοσύνης κ. **Αν. Παπαληγούρα**, ενώ έχουν ήδη προηγηθεί επαφές με τους υπουργούς Εσωτερικών κ. **Π. Παυλόπουλο** και Παιδείας κυρία **Μαριέττα Γιαννάκου.**

## ΟΙ ΠΡΟΤΑΣΕΙΣ ΤΗΣ ΝΔ

**Τα σημαντικότερα σημεία των θέσεων της ΝΔ για τη Συνταγματική Αναθεώρηση είναι τα εξής:**

• Αύξηση του αριθμού των βουλευτών Επικρατείας.

• Αυστηρός έλεγχος της διαφάνειας των πολιτικών κομμάτων, των πολιτικών και των προεκλογικών τους δαπανών.

• Ελεγχος του πόθεν έσχες με αυστηρότερες κυρώσεις που θα φθάνουν μέχρι και την έκπτωση από το βουλευτικό αξίωμα και

• Σύσταση Συνταγματικού Δικαστηρίου με αυξημένες αρμοδιότητες.

• Ανακαθορισμός κωλυμάτων εκλογιμότητας βουλευτών.

• Κατάργηση της βουλευτικής ασυλίας για αδικήματα Κοινού Ποινικού Δικαίου.

• Χαλάρωση του επαγγελματικού ασυμβίβαστου των βουλευτών.

• Ιδρυση Ανώτατων Εκπαιδευτικών Ιδρυμάτων μη κρατικού και μη κερδοσκοπικού χαρακτήρα.

• Προστασία της ιδιοκτησίας του πολίτη από τις αυθαιρεσίες.

• Προστασία της πνευματικής δημιουργίας.

• Προστασία των δασών και των δασικών εκτάσεων. Αυστηρότερες κυρώσεις στους παραβάτες, σύνδεση με τον πολεοδομικό και χωροταξικό σχεδιασμό της χώρας.

• Κατοχύρωση της πολυφωνίας των ΜΜΕ, με ταυτόχρονη εμπέδωση της διαφάνειας και της ανταγωνιστικότητας.

• Αλλαγή στον τρόπο επιλογής των προέδρων των Ανωτάτων Δικαστηρίων και εξαετή θητεία των αντιπροέδρων.

• Μετατροπή του Ανώτατου Δικαστηρίου σε Συνταγματικό Δικαστήριο.

• Αλλαγή στο εργασιακό καθεστώς των νέων υπαλλήλων που θα προσλαμβάνονται στον δημόσιο τομέα με συμβάσεις ιδιωτικού δικαίου αορίστου χρόνου.




## ΠΡΟΤΑΣΗ ΠΑΡΑΣΚΕΥΑ ΓΙΑ ΤΗΝ ΚΕΡΑΜΙΚΗ



**Την Κυριακή το βράδυ 10/12/2006 πραγματοποιήθηκε στον Αρχάγγελο η παρουσίαση – συζήτηση της Αναπτυξιακής - Επενδυτικής Πρότασης του Βουλευτή Γιάννη Παρασκευά για την ανάδειξη και προβολή της Κεραμικής και Αγγειοπλαστικής.**

Στόχος της πρότασης είναι η καθιέρωση του Αρχαγγέλου ως Πανελληνίου – Διεθνούς Κέντρου Κεραμικής – Αγγειοπλαστικής.

Για την επίτευξη του στόχου είναι ανάγκη να δημιουργηθεί – κατασκευαστεί ειδικός χώρος που θα στεγάσει δράσεις οι οποίες θα συμβάλλουν στη διατήρηση και ανάπτυξη της Κεραμικής – Αγγειοπλαστικής Τέχνης, τη δημιουργία Σχολών Μαθητείας για νέους, το «πάντρεμα» του παραδοσιακού με μοντέρνες φόρμες και χρωματισμούς, σύμφωνα με τις τάσεις της εποχής, την προβολή των δημιουργημάτων μέσω ετησίων εκθέσεων Πανελλαδικής – Πανευρωπαϊκής εμβέλειας, τη διενέργεια διεθνών διαγωνισμών και συναντήσεων και τη λειτουργία χώρων μόνιμης έκθεσης και εμπορίας των δημιουργημάτων.

ΤΑ ΣΧΕΔΙΑ ΤΗΣ ΚΥΒΕΡΝΗΣΗΣ ΜΕΤΑ ΤΗΝ ΑΡΝΗΤΙΚΗ ΕΙΣΗΓΗΣΗ ΤΟΥ ΣΥΜΒΟΥΛΙΟΥ ΤΗΣ ΕΠΙΚΡΑΤΕΙΑΣ

# ΤΙ ΘΑ ΓΙΝΕΙ ΜΕ ΤΗ ΜΕΤΑΦΟΡΑ ΣΥΝΤΕΛΕΣΤΗ ΔΟΜΗΣΗΣ

**Μεταφορά συντελεστή δόμησης: τρεις λέξεις πίσω από τις οποίες κρύβεται η αγωνία χιλιάδων πολιτών, που λόγω του παγώματος του θεσμού, τα τελευταία χρόνια, δεν μπορούν να εκμεταλλευτούν τις περιουσίες τους. Φαίνεται, όμως, ότι τα κάρβουνα, στα οποία κάθονται, θα παραμείνουν για καιρό αναμμένα.**

Πριν από λίγες ημέρες, προτάθηκε με δύο δικαστικές εισηγήσεις να κηρυχθούν αντισυνταγματικές σημαντικές διατάξεις της νομοθεσίας για τη Μεταφορά Συντελεστή Δόμησης. Αν υιοθετηθούν οι εισηγήσεις, που είναι και το πιο πιθανό, τότε ουσιαστικά θα ακυρωθεί ο νόμος 3044/2002 και θα βρεθούν στον αέρα χιλιάδες οικοδομικές άδειες, προκαλώντας έναν ακόμα οικιστικό πονοκέφαλο στην ηγεσία του ΥΠΕΧΩΔΕ.

Στο υπουργείο, αναμένουν μεν την απόφαση του Συμβουλίου της Επικρατείας, γνωρίζουν όμως ότι ουσιαστικά θα κληθούν να συντάξουν σε διαφορετική βάση το σχετικό νόμο, καθώς αυτή τη στιγμή είναι ανενεργός ακόμα για τα παραδοσιακά κτίρια. Ο Γιώργος Σουφλιάς και οι συνεργάτες του προσανατολίζονται στη διαμόρφωση ενός ευέλικτου θεσμικού πλαισίου, ενσωματώνοντας σε αυτό τις υποδείξεις του ΣτΕ, έτσι ώστε να καθίσταται εφαρμόσιμος και συνταγματικός ο θεσμός της μεταφοράς συντελεστή, απεγκλωβίζοντας τους χιλιάδες δικαιούχους που δεκαετίες τώρα ταλαιπωρούνται.

**ΖΩΝΕΣ ΥΠΟΔΟΧΗΣ**

Ενα από τα βασικά αγκάθια που καλούνται να υπερκεράσουν είναι η απουσία Ζωνών Υποδοχής Συντελεστή στους περισσότερους δήμους της χώρας, καθώς η μεταφορά μπορεί να γίνει μόνο σε τέτοιες περιοχές. Αυτή τη στιγμή, σύμφωνα με τις υπουργικές αποφάσεις, αρμόδιοι για τον καθορισμό των Ζωνών Υποδοχής Συντελεστή είναι οι δήμαρχοι. Ο καθορισμός των ζωνών αυτών απαιτεί τροποποίηση των Γενικών Πολεοδομικών Σχεδίων των περισσότερων δήμων, καθώς είναι μικρός ο αριθμός των ΟΤΑ που περιλαμβάνουν σχετική πρόβλεψη για τις Ζώνες Υποδοχής Συντελεστή στα ΓΠΣ τους. Σύμφωνα με πληροφορίες, ο υπουργός έχει ζητήσει από τους δημάρχους να επισπεύσουν τις σχετικές διαδικασίες, προκειμένου να καθορισθούν όσο το δυνατόν συντομότερο οι ΖΥΣ, ώστε ο νόμος να έχει πεδίο εφαρμογής. Ο καθορισμός αυτός θα πρέπει να γίνεται ύστερα από ειδική μελέτη, έτσι ώστε να μην υποβαθμίζεται το περιβάλλον. Παράλληλα, δεν θα μπορεί να χαρακτηριστεί ως ΖΥΣ περιοχή που είναι ιδιαίτερα κορεσμένη οικιστικά, προκειμένου να μην επιβαρυνθεί ακόμα περισσότερο.

**Η ΑΥΞΗΣΗ**

Από εκεί και πέρα, στο ΥΠΕΧΩΔΕ σχεδιάζουν να διατηρήσουν κάποιες διατάξεις από το ήδη διαμορφωμένο θεσμικό πλαίσιο. Ετσι, σύμφωνα με πληροφορίες, σε περιοχές με χρήση αμιγούς κατοικίας ή μόνο κατοικίας, η ποσοστιαία αύξηση του Σ.Δ. δεν θα επιτρέπεται να υπερβαίνει το 20% του ισχύοντος στην περιοχή, για



*Ενα από τα βασικά αγκάθια που καλούνται να υπερκεράσουν οι του ΥΠΕΧΩΔΕ είναι η απουσία Ζωνών Υποδοχής Συντελεστή στους περισσότερους δήμους της χώρας, καθώς η μεταφορά μπορεί να γίνει μόνο σε τέτοιες περιοχές*

Σ.Δ. μέχρι 0,8%, το 15% για το τμήμα του Σ.Δ. πάνω από 0,8 μέχρι και 1,2 και το 10% για το τμήμα του Σ.Δ. πάνω από 1,2. Σε περιοχές παραθεριστικής κατοικίας, η ποσοστιαία αύξηση του Σ.Δ. δεν μπορεί να υπερβαίνει το 10% του ισχύοντος. Η ποσοστιαία αύξηση του ισχύοντος Σ.Δ. στις περιοχές της παρούσας περίπτωσης αφορά μόνο την επαύξηση χώρων κατοικίας ή βοηθητικών χώρων αυτής.

Σε περιοχές με χρήση γενικής κατοικίας ή περιοχές εντός σχεδίου, στις οποίες δεν έχουν καθοριστεί χρήσεις με δεσμευτικό τρόπο, η ποσοστιαία αύξηση του Σ.Δ. δεν επιτρέπεται να υπερβαίνει το 25% του ισχύοντος στην περιοχή για Σ.Δ. μέχρι 0,8, το 20% για το τμήμα του Σ.Δ. πάνω από 0,8 μέχρι και 1,2 και το 15% για το τμήμα του Σ.Δ. πάνω από 1,2. Σε περιοχές παραθεριστικής κατοικίας, εφόσον προβλέπεται η χρήση γενικής κατοικίας, η ποσοστιαία αύξηση του Σ.Δ. δεν μπορεί να υπερβαίνει το 15% του ισχύοντος Σ.Δ.

Σε περιοχές, τώρα, με χρήση πολεοδομικού κέντρου, η ποσοστιαία αύξηση του Σ.Δ. δεν επιτρέπεται να υπερβαίνει το 30% του ισχύοντος στην περιοχή για Σ.Δ. μέχρι 0,8, το 25% για το τμήμα του Σ.Δ. πάνω από 0,8 μέχρι και 1,2 και το 20% για το τμήμα του Σ.Δ. πάνω από 1,2, προκειμένου για κτίρια κατοικίας και 40%, 35% και 30% αντίστοιχα, για ειδικά κτίρια. Σε περιοχές παραθεριστικής κατοικίας, εφόσον προβλέπεται η χρήση πολεοδομικού κέντρου, η ποσοστιαία αύξηση του Σ.Δ. δεν μπορεί να υπερβαίνει το 20% του ισχύοντος στην περιοχή για κτίρια κατοικίας και το 30% για ειδικά κτίρια.

Σε περιοχές με ειδικές χρήσεις, η ποσοστιαία αύξηση του Σ.Δ. δεν επιτρέπεται να υπερβαίνει το 20% του ισχύοντος Σ.Δ.

## ΠΟΥ ΘΑ ΑΠΑΓΟΡΕΥΕΤΑΙ

**Σύμφωνα με πληροφορίες, η μεταφορά Συντελεστή Δόμησης δεν θα επιτρέπεται στις περιοχές που έχουν χαρακτηριστεί στο Γενικό Πολεοδομικό Σχεδιασμό ως περιοχές Αμιγούς Κατοικίας, στις περιοχές που είναι ιδιαίτερου φυσικού κάλλους, ιστορικοί τόποι, παραδοσιακοί ή αξιόλογοι οικισμοί, ιστορικά κέντρα πόλεων, παραδοσιακά τμήματα οικισμών και αρχαιολογικοί χώροι.**

Πέρα απ' αυτό, θα απαγορεύεται:

α) Σε περιοχές που δεν έχουν καθοριστεί στην περιοχή ειδικοί όροι δόμησης για την προστασία αρχαιολογικών χώρων ή άλλων πολιτιστικών ή περιβαλλοντικά αξιόλογων στοιχείων.

β) Στα δύο πρώτα οικοδομικά τετράγωνα από τη



γραμμή του αιγιαλού σε παραλιακές ή παραλίμνιες θέσεις.

γ) Σε όσες έχουν χαρακτηριστεί περιοχές ιδιαίτερης μορφολογίας με έντονη κλίση.

## ΜΠΑΙΝΕΙ ΠΛΑΦΟΝ

**Πέρα από τον καθορισμό των Ζωνών Υποδοχής Συντελεστή, ένα άλλο θέμα που απασχολεί το υπουργικό επιτελείο αφορά τα όρια συντελεστή δόμησης που θα μπορεί να φθάνει ένα κτίσμα μετά τη μεταφορά συντελεστή. Το υπουργείο προσανατολίζεται να ορίσει ως ανώτατο συντελεστή το 2,4, η υπέρβαση του οποίου θα μπορεί να γίνεται μόνο κατ' εξαίρεση. Η ρύθμιση αυτή αποτελεί και ένα από τα κλειδιά για να κριθεί συνταγματικός ο νέος νόμος από το Συμβούλιο της Επικρατείας, που σε κάθε απόρριψη των προηγούμενων ρυθμίσεων προέβαλε ως βασικό επιχείρημα αυτή την υπέρβαση.**

Ετσι, στο ΥΠΕΧΩΔΕ εξετάζουν τις προτάσεις του ΣτΕ και προσανατολίζονται να αλλάξουν το σύστημα υπολογισμού της προσαύξησης στο συντελεστή δόμησης και στο εμβαδόν των δομήσιμων επιφανειών και να τεθεί πλαφόν προκειμένου να αποφευχθούν φαινόμενα που ο συντελεστής δόμησης θα φθάνει ακόμα και το 5.

Κατά τον καθορισμό των προσαυξήσεων, το υπουργείο σκοπεύει, σύμφωνα με πληροφορίες, να διαχωρίσει τα επιτρεπόμενα ποσοστά στην περιοχή γενικής κατοικίας από αυτά της περιοχής του πολεοδομικού κέντρου.





Με το υγραέριο

Οικονομία

μεγαλύτερη

από 50%

Το υγραέριο μπορεί να χρησιμοποιηθεί για τη θέρμανση και την παροχή ζεστού νερού σε όλο το σπίτι. Το υγραέριο σε φιάλες αποτελεί την ιδανικότερη και οικονομικότερη πηγή ενέργειας για οικιακές χρήσεις όπως μαγείρεμα,ψήσιμο κτλ.

RODOGAZ
...συμφέρει

2° χλμ. Λεωφόρου Ρόδου - Καλλιθέας - Τηλ.: 22410 62649

add

**ΜΟΝΟ ΣΤΟ ΕΞΩΤΕΡΙΚΟ ΟΙ ΕΛΛΗΝΕΣ ΘΑ ΞΟΔΕΨΟΥΝ ΑΝΩ ΤΩΝ 330 ΕΚΑΤ. ΕΥΡΩ**

# ΠΑΝΩ ΑΠΟ 1 ΔΙΣ. ΕΥΡΩ ΓΙΑ ΤΑΞΙΔΙΑ ΣΤΙΣ ΓΙΟΡΤΕΣ

***Καθοριστικός παράγοντας η διευκρίνηση του υπουργείου Δημόσιας Τάξης για την ισχύ των παλαιών διαβατηρίων***

**Πάνω από 330 εκατ. ευρώ προβλέπεται να δαπανήσουν οι Ελληνες για επαγγελματικά ταξίδια και αναψυχή στο εξωτερικό την περίοδο Δεκεμβρίου - Ιανουαρίου, αύξηση 10% σε σχέση με την αντίστοιχη περσινή περίοδο. Τα μέχρι τώρα στοιχεία της τουριστικής αγοράς αναδεικνύουν μια πρωτοφανή τάση για την πραγματοποίηση ταξιδιών στο εξωτερικό την περίοδο των εορτών. Ακόμη πιο εντυπωσιακό είναι το στοιχείο ότι συνολικά για τις τρεις εορταστικές περιόδους -Χριστούγεννα, Πρωτοχρονιά και Θεοφάνια- οι Ελληνες εκτιμάται ότι θα δαπανήσουν πολύ περισσότερα του 1 δισ. ευρώ για ταξίδια σε εσωτερικό και εξωτερικό.**

Καθοριστικός παράγοντας στην ενθάρρυνση των ταξιδιών προς το εξωτερικό είναι και η διευκρίνιση του υπουργείου Δημόσιας Τάξης σχετικά με την επιστροφή των Ελλήνων, που είναι κάτοχοι παλαιού τύπου διαβατηρίων, η ισχύς των οποίων έληγε στις 31 Δεκεμβρίου.

Σύμφωνα λοιπόν με το υπουργείο, δόθηκαν οδηγίες σε όλες τις ελληνικές πρεσβείες προκειμένου να ενημερώσουν τις αρχές των χωρών κύριας και παράλληλων διαπιστεύσεών τους, ότι οι Ελληνες υπήκοοι δύνανται να επιστρέψουν - εισέλθουν στην Ελλάδα, έστω και εάν το ελληνικό τους διαβατήριο δεν είναι σε ισχύ, ή η ισχύς του έχει παύσει από την 01/01/2007 (Ν. 3243/2004). Μάλιστα, επισημάνθηκε ότι θα πρέπει να δοθεί ιδιαίτερη προσοχή προς τις αρχές των χωρών, μέσω των οποίων διέρχονται πολλοί Ελληνες υπήκοοι, λόγω απουσίας απευθείας αεροπορικής σύνδεσης με την Ελλάδα (π.χ. Ελληνες Αυστραλίας ταξιδεύοντες μέσω Σιγκαπούρης, Ταϊλάνδης κ.λπ.).

### Η ΦΕΤΙΝΗ ΚΙΝΗΣΗ

Η εορταστική τουριστική κίνηση αναμένεται για φέτος αυξημένη κατά μέσον όρο 15%. Οι εκπρόσωποι



*Οι γνωστοί προορισμοί του εξωτερικού εμφανίζουν υψηλή ζήτηση*

των τουριστικών γραφείων και των ταξιδιωτικών οργανισμών βλέπουν μια πρωτοφανή ζήτηση για όλα τα προγράμματα εσωτερικού και εξωτερικού. Οι Ελληνες δείχνουν ιδιαίτερη προτίμηση την περίοδο αυτή κυρίως στους ηπειρωτικούς προορισμούς και ιδιαίτερα σε μικρά καταλύματα παραδοσιακού τύπου, ξενώνες και αρχοντικά.

Οι πρώτοι σε ζήτηση προορισμοί της ορεινής Ελλάδας (π.χ. Καρπενήσι, Πήλιο Περτούλι, Ελάτη, ορεινή Ναυπακτία, Δημητσάνα, Καλάβρυτα, Αράχοβα) έχουν εδώ και καιρό γεμίσει, καθώς η ζήτηση ξεπερνά τη μικρή προσφορά σε καταλύματα στους προορισμούς αυτούς. Ωστόσο οι υψηλές, λόγω μικρής δυναμικότητας, τιμές των ελληνικών ορεινών ξενοδοχείων, που έτσι και αλλιώς έχουν πληρότητα για τις ημέρες αυτές 100%, οδηγούν αρκετούς Ελληνες να ταξιδέψουν στο εξωτερικό με κόστος ανάλογο ή και χαμηλότερο.

### ΔΙΛΗΜΜΑ

Ο καταναλωτής, λοιπόν, βρέθηκε και φέτος στο δίλημμα: να κλείσει για την περίοδο 23 - 26 Δεκεμβρίου σε ξενοδοχείο στο Καρπενήσι με 400 ευρώ το άτομο, ή να αγοράσει τις 5ημερες διακοπές σε μια ευρωπαϊκή πόλη που ξεκινούσαν από 500 ευρώ;

Οι γνωστοί προορισμοί του εξωτερικού (π.χ. Βιέννη, Πράγα, Λονδίνο, Παρίσι), εμφανίζουν υψηλή ζήτηση, με αποτέλεσμα να είναι ιδιαίτερα δύσκολο να βρει κανείς ξενοδοχείο για την περίοδο των Χριστουγέννων. Επίσης, Νέα Υόρκη, Βουδαπέστη και Βερολίνο συγκαταλέγονται μεταξύ των δημοφιλέστερων προορισμών που επιλέγονται από τα ταξιδιωτικά γραφεία ενώ στα ακριβά πακέτα θα είναι όπως κάθε χρόνο και φέτος η μακρινή Λαπωνία, με ελάχιστο κόστος τα 1.200 ευρώ το άτομο σε «πακέτα» τουριστικών γραφείων.

## ΕΞΗΝΤΑ ΞΕΝΩΝΕΣ ΑΠΟ ΤΗΝ ΕΛΛΑΔΑ ΣΤΟ «GUEST INN»

**Τα νέα σχέδια και τη μέχρι τώρα πορεία του δικτύου παραδοσιακών καταλυμάτων «Guest Inn» παρουσιάστηκαν κατά τη διάρκεια ειδικής εκδήλωσης που διοργανώθηκε στην πρεσβεία της Γαλλίας. Πρόκειται για μία πρωτοποριακή επιχειρηματική πρωτοβουλία που ξεκίνησαν πριν από τρία χρόνια οι κυρίες Lise Rapin και Peggy Balitsari, διαβλέποντας την απήχηση που θα έχει και στην Ελλάδα ο τουρισμός υπαίθρου.**



Το δίκτυο Guest Inn αποτελείται σήμερα από 60 αξιολογημένα καταλύματα που βρίσκονται σε 10 περιοχές και 30 νομούς της Ελλάδας. Το 2006 το δίκτυο απέκτησε 15 νέα μέλη και αυτή την περίοδο εξετάζει τις υποψηφιότητες και άλλων ενδιαφερόμενων ιδιοκτητών τέτοιου χαρακτήρα καταλυμάτων.

Σύμφωνα με την κυρία Balitsari, η ανάπτυξη του δικτύου συνεχίζεται με ταχείς ρυθμούς, εδραιώνοντας τις ήδη υπάρχουσες συνεργασίες και ενισχύοντας τη θέση του στη γαλλική αγορά, ενώ παράλληλα θα επεκταθεί και σε άλλες ευρωπαϊκές αγορές, όπως η Γερμανία, η Ιταλία, η Ολλανδία και οι σκανδιναβικές χώρες, όπου καταγράφεται μεγάλη ζήτηση γι' αυτόν τον τύπο τουρισμού.

«Σκοπός μας είναι να καλύψουμε όλη την Ελλάδα, να προσφέρουμε στους επισκέπτες μας μια όλο και πιο ευρεία επιλογή καταλυμάτων, ενώ ταυτόχρονα να δώσουμε τη δυνατότητα στις πιο άγνωστες περιοχές και στα μικρά καταλύματα να βγουν από την ανωνυμία και την απομόνωση και να αποκτήσουν δυναμική παρουσία στη διεθνή τουριστική αγορά», ανέφερε χαρακτηριστικά.

Ορισμένες από τις δράσεις του δικτύου για το 2007 θα είναι:

- Συμμετοχή στις διεθνείς εκθέσεις, στην Ελβετία Vacances et Sports, στη Ζυρίχη και στη Γενεύη, ITB στο Βερολίνο, Bed & Breakfast στις Βρυξέλλες στο Βέλγιο.

- Οργάνωση κοινών προωθητικών ενεργειών μαζί με τη Minoan Lines, που είναι και ο «επίσημος ακτοπλοϊκός μεταφορέας» του δικτύου.

- Διοργάνωση της ετήσιας γενικής συνέλευσης του ευρωπαϊκού δικτύου «Eurogites», στον νομό Φλώρινας, στον δρόμο των κρασιών του Αμύνταιου, τον Μάιο του 2007, με συμμετοχή 24 υπευθύνων των αντίστοιχων ευρωπαϊκών δικτύων.

- Διοργάνωση της 3ης Ευρωπαϊκής Εβδομάδας Αγροτουρισμού τον Οκτώβριο του 2007.

Τέλος, σε συνεργασία με τη «Eurogites, έχει πλέον παρουσία στο επίσημο site της Ευρωπαϊκής Επιτροπής Τουρισμού «visiteurope.com» μέσω του θεματικού συνδέσμου «Ευρωπαϊκός Αγροτουρισμός» (country and farmhouse accommodation).



# Μικρές αγγελίες

## ΕΝΟΙΚΙΑΣΕΙΣ

**ΕΝΟΙΚΙΑΖΕΤΑΙ:** Ανακαινισμένο υπόγειο κατάστημα επί της Κολοκοτρώνη 136 για οποιαδήποτε επαγγελματική χρήση. Δ/νση απέναντι από του Σωτηράκη, τις αντιπροσωπείες. Τηλ. 22410-27863.

**ΕΝΟΙΚΙΑΖΕΤΑΙ** δωμάτιο επιπλωμένο με κουζίνα-μπάνιο-αυλή στο κέντρο της πόλης στην οδό Καρπάθου 17 Πληροφορίες: Κα Φράνσις Νιοτή, Τηλ: 22410 27600, Κιν. 6944618757

**ΕΝΟΙΚΙΑΖΕΤΑΙ** ισόγειο διαμέρισμα 90 τ.μ. επί της οδού Αισχίνη στην περιοχή Ανάληψη της πόλεως Ρόδου. Πληροφορίες στο τηλέφωνο 6972833922.

**ΕΝΟΙΚΙΑΖΕΤΑΙ** ισόγειο διαμέρισμα δύο δωματίων 50 τ.μ. με αυλή στην οδό Ι. Πολέμη στα Ασγούρου με ενοίκιο 250 €. Πληροφορίες τηλ. 64731-27707

**ΡΟΔΙΝΙ** Πωλείται σε υπό ανέγερση 3όροφη οικοδομή (ετοιμοπαράδοτο 12/07) σε αδιέξοδο δρόμο,διαμέρισμα 2ου ορόφου λουξ κατασκευής, 77μ2 με 2 υπνοδωμάτια, μεγάλο ενιαίο χώρο κουζίνας-τραπεζαρίας, με αυτόνομη θέρμανση και απεριόριστη θέα από ιδιώτη σε τιμή ευκαιρίας Τηλ 6947434464

**ΕΝΟΙΚΙΑΖΕΤΑΙ:** Διαμέρισμα 120 τ.μ. στην οδό Δημ. Θέμελη 83 Β' Οροφος Κατάλληλο για γραφεία - Επαγγελματική Στέγη Τηλ.: 22410 - 32315

**ΕΝΟΙΚΙΑΖΕΤΑΙ** πολυτελής γκαρσονιέρα ισογείου με αυτόνομη είσοδο δύο χώρων πλήρως επιπλωμένη 42 τ.μ. αποτελούμενη από κουζίνα και σαλόνι ενιαία - υπνοδωμάτιο - μπάνιο και βεράντες. Στην περιοχή Αραπάκι - Παρθενόπης 18. Πληρ. Τηλ.: 22410 - 30507 και Κινητό: 6944209883 κ. Θόδωρος

**ΕΝΟΙΚΙΑΖΟΝΤΑΙ** πλήρως επιπλωμένες γκαρσονιέρες με μπαλκόνι και χωρίς στην οδό Κυρά της Ρω 13 - Ροδίνι. Τιμή ευκαιρίας. Τηλέφωνο επικοινωνίας 2241074762, και κινητό 6947078287 από τις 08:00 - 15:00 και 18:00 - 22:00.

**ΕΝΟΙΚΙΑΖΕΤΑΙ** διαμέρισμα Β' ορόφου 120 τ.μ., 4 δωματίων, κουζίνας, 2 λουτρών και αποθήκης, με κεντρική θέρμανση, που βρίσκεται στην Ρόδο επί της οδού Δημητρίου Θέμελη 83, κατάλληλο για κατοικία ή επαγγελματική στέγη, τηλ. 2241035544 - 2241032315.

**ΕΝΟΙΚΙΑΖΕΤΑΙ** κατάστημα 35 τ.μ. με πατάρι επί της οδού Γ. Παπανικολάου (απέναντι από το Καζίνο). Πληρ. τηλ. 2241027497 κινητό 6942405309

**ΕΝΟΙΚΙΑΖΕΤΑΙ** εξοχική κατοικία αποτελούμενη από τρία υπνοδωμάτια, σαλόνι, κουζίνα κ.λπ. βοηθητικούς χώρους αρίστης κατασκευής με ηλιακό θερμοσίφωνο και καλοριφέρ και πάρκινγκ επί της λεωφόρου Ρόδου - Λίνδου αρ. 92 κοντά στο γκολφ Αφάντου, 400 μ. από τη θάλασσα. Πληροφ. Τηλ. 22410-33774, 22410-34123 κιν. 6948528799

**ΕΝΟΙΚΙΑΖΕΤΑΙ οικία τριών δωματίων, 70 τ.μ.** περίπου, στην περιοχή Αραπάκι, οδός Παρθενόπης αρ. 6, σε πολύ καλή τιμή. Πληροφορίες στα τηλέφωνα 2241025314, κινητά 6944790272.

**ΕΝΟΙΚΙΑΖΕΤΑΙ**
γκαρσονιέρα επιπλωμένη στην οδό Σουλίου.
Πληρ. κ. Ρένα
τηλ. 6937343297

**ΕΝΟΙΚΙΑΖΕΤΑΙ** δυάρι επιπλωμένο επί της Σουλίου 6. Τιμή 400 ευρώ. Πληρ. Τηλ. 6972893818 κ. Ρένα

## ΑΥΤΟΚΙΝΗΤΑ

**ΠΩΛΕΙΤΑΙ** αυτοκίνητο KIA SPORTAGE δίλιτρο 2002. Σκούρο μπλε δερμάτινο σαλόνι. Air condition full extra σε πολύ καλή κατάσταση 13.000 €. Τηλ. 6948585999

**ΠΩΛΕΙΤΑΙ** μοτοσικλέτα μάρκας Honda Valadero, μαύρου χρώματος, μοντέλο 2005. Πληροφορίες: Τηλ. 6937241064

**ΠΩΛΕΙΤΑΙ** OPEL CORSA 1.200cc μοντέλο τέλος του 1997 σε τιμή ευκαιρίας. **Πληροφορίες κ. Μιχάλη 3.300 ευρώ Τηλ. όλες τις ώρες 6948888880 - 6947999939**

**ΠΩΛΕΙΤΑΙ** Παπί HONDA INNOVA 125 5.000 χλμ. ολοκαίνουργιο 4 μηνών τηλ. 6932090167

**ΤΕΧΝΙΚΗ ΚΑΤΑΣΚΕΥΑΣΤΙΚΗ ΕΤΑΙΡΕΙΑ** ζητά:

1) Σχεδιάστρια με γνώσεις χειρισμού του AUTOCAD ή ARCHICAD, COREL, PHOTOSHOP, EXCEL & WORD, για άμεση πρόσληψη.

2) Πολιτικό Μηχανικό ή Μηχανολόγο ΑΕΙ ή ΤΕΙ με 5ετή τουλάχιστον εμπειρία, ηλικίας έως 35 ετών με εκπληρωμένες τις στρατιωτικές υποχρεώσεις, για στελέχωση μελετητικού γραφείου της ανωτέρω εταιρείας.

3) Μηχανολόγο ΑΕΙ ή ΤΕΙ με 5ετή προϋπηρεσία για Συντηρητής σε όμιλο εταιρειών με έδρα την Κρητηνία. Πληροφορίες στο τηλ. 2241-0-60170, 08:30-16:00.

**ΠΩΛΕΙΤΑΙ** Πεζώ 205 (1993), πρώτο χέρι χωρίς πρόβλημα και με πρόσφατο τεχν. έλεγχο της Υπηρεσίας Συγκοινωνιών. Τιμή 2200 ευρώ. Πληρ. 22410-21221 ή 6944654725

## ΖΗΤΟΥΝ ΠΡΟΣΩΠΙΚΟ

**ΖΗΤΕΙΤΑΙ**
«Τεχνική εταιρεία ζητά άτομο για τη στελέχωση γραμματείας.
Απαραίτητες προϋποθέσεις:
- Προϋπηρεσία
- Γνώση ηλεκτρονικού υπολογιστή
- Γνώση Αγγλικής γλώσσας

Για την αποστολή βιογραφικών και όποια πληροφορία επικοινωνήστε στο τηλέφωνο 2241070950
Υπεύθυνος κ. Περιφεράκης Θ.

Από το εστιατόριο «ΚΟΝΤΙΚΙ» ζητείται καθαρίστρια. Πληροφορίες τηλ. 22410 20302.

Από εστιατόριο στο Ζέφυρος, ζητείται σερβιτόρος για εργασία όλο το χρόνο. Πληροφορίες τηλέφωνο 6975536030.

**ΖΗΤΕΙΤΑΙ.** Από εμπορικό κατάστημα πώλησης έτοιμων ενδυμάτων ζητείται πωλήτρια. Πληρ. τηλ. 70401 ή 70402
**ΖΗΤΕΙΤΑΙ** κυρία ως οικιακή βοηθός σε σπίτι με παιδιά κατά προτίμηση Ελληνίδα. Συστάσεις απαραίτητες. Πληρ. τηλ. 6944 202409
**ΖΗΤΕΙΤΑΙ** νεαρή κοπέλα για απογευματινή εργασία στο Fashion Café. Πληροφορίες στο τηλέφωνο 22410-78369 και 6945751520.


Hotel ***** Mediterranean

Το Πολυτελές Ξενοδοχείο Mediterranean
που λειτουργεί όλο το χρόνο ζητεί:

**ΥΠΑΛΛΗΛΟ ΥΠΟΔΟΧΗΣ**

με εμπειρία σε Ξενοδοχεία Πολυτελείας παρέχοντας δυνατότητα 11μηνης απασχόλησης.

Οι ενδιαφερόμενοι παρακαλούνται να αποστείλουν Βιογραφικό Σημείωμα με πρόσφατη φωτογραφία Υπ' όψιν Κου Διάκουλα Απόστολου.

Hotel Mediterranean
ΚΩ 35, 851 00 ΡΟΔΟΣ, ΤΗΛ. 22410 24661, FAX: 22410 22828
info@mediterranean.gr

**ΖΗΤΕΙΤΑΙ ΟΡΘΟΓΡΑΦΟΣ**

Ζητείται άτομο που να γνωρίζει αποδεδειγμένα καλή ορθογραφία (σημ: θα προτιμηθούν συνταξιούχοι εκπαιδευτικοί), για μόνιμη απογευματινή απασχόληση (διόρθωση κειμένων). Τυχόν προϋπηρεσία στο αντικείμενο θα ληφθεί σοβαρά υπόψη.

Πληρ. Τηλ. 2241076655, ώρες γραφείου.

**ΞΕΝΟΔΟΧΕΙΟ CRESTEN PALACE**
**6ο ΧΛΜ. ΛΕΩΦΟΡΟΥ ΡΟΔΟΥ ΚΑΛΛΙΘΕΑΣ**

**ΖΗΤΕΙΤΑΙ**

Προσωπικό για την στελέχωση των τμημάτων:
- **Υποδοχή:** Απαραίτητη καλή γνώση Αγγλικής, Γερμανικής και Ιταλικής γλώσσας.
- Νυκτερινός Receptionist.
- Υπάλληλοι Υποδοχής.
- Γκρουμ.
- **Επισιτιστικά τμήματα:** Καλή γνώση Αγγλικής και Γερμανικής
- Σερβιτόροι και Βοηθοί για Εστιατόριο, Bar, Snack Bar.
- **Οροφοι:**
- Καμαριέρες - Καθαρίστριες.
- **Κουζίνα - Ζαχαροπλαστείο:**
- CHEF, Β' Μάγειροι, Ζαχαροπλάστες - Αρτοποιοί, λαντζιέρες, Μπουφετζήδες.
- Τουριστικό κατάστημα: Πωλήτριες με γνώση Αγγλικής και Γερμανικής.

Οι ενδιαφερόμενοι καλούνται να απευθυνθούν στην Διεύθυνση του ξενοδοχείου, προσκομίζοντας βιογραφικό με πρόσφατη φωτογραφία: Καθημερινά Πρωί: 09.00 - 14.00, Απόγευμα: Τετάρτη & Παρασκευή: 18.00 - 20.00.

**Hotel Lutania Beach**
85 103 Kolimbia - Rhodes - Greece TEL.
22410 56295, 56442 - FAX 22410 56441

***Hotel Lutania Beach XXXX***
***στα Κολύμπια***
Ζητεί το ακόλουθο προσωπικό
1. Reception Manager
2. Προϊσταμένη Ορόφων
3. Σερβιτόροι - Βοηθοί
4. Καμαριέρες
5. Προσωπικό Κουζίνας (Β' Μάγειρας - Βοηθός - Λαντζιέρης)

Τηλ. 2241-0-56295 - Κινητ. 66944/396567
FAX: 2241-0-56441

HARMONY RESORTS

Έχοντας σαν αρχή
τη συνεχή αναβάθμιση της παροχής υπηρεσιών ποιότητος
και την ανάλογη στελέχωση με άρτια εκπαιδευμένο προσωπικό,
το ξενοδοχείο **Rodos Palladium** αναζητά συνεργασία με:

**ΠΡΟΪΣΤΑΜΕΝΟ ΣΥΝΤΗΡΗΣΗΣ**
**IT SPECIALIST**
**ΣΥΝΤΗΡΗΤΗ ΗΛΕΚΤΡΟΛΟΓΟ**
**ΥΠΑΛΛΗΛΟΥΣ ΥΠΟΔΟΧΗΣ**
**ΚΑΜΑΡΙΕΡΕΣ**
**ΣΕΡΒΙΤΟΡΟΥΣ Α & Β**
**ΑΡΤΟΠΟΙΟ Α**
**ΧΑΣΑΠΗ Β**
**ΜΑΓΕΙΡΟΥΣ Α & Β**
**ΜΑΓΕΙΡΟΥΣ Γ (Ζεστή & Κρύα)**

Οι κατάλληλοι υποψήφιοι θα πρέπει να διαθέτουν αντίστοιχα με την ειδικότητα τους πτυχίο και ικανή εμπειρία.

Οι ενδιαφερόμενοι παρακαλούνται να καταθέσουν το βιογραφικό, ή την αίτηση τους στο ξενοδοχείο Rodos Palladium υπ' όψην των κ.κ. Δάνα ή Κουπόδη

Τηλέφωνο επικοινωνίας: 22410 57300
Fax: 22410 86617 • E-mail: rpgm@rodospalladium.gr

Rodos Palladium HOTEL
Sun Beach Resort Complex

**ΖΗΤΕΙΤΑΙ** βρεφονηπιαγωγός για παιδικό σταθμό στην πόλη της Ρόδου. Πλήρης απασχόληση, ικανοποιητικός μισθός συν Ι.Κ.Α. Τυχόν προϋπηρεσία θα ληφθεί υπόψιν. Πληροφ. Τηλ. 22410-39739, 6972007352.

**ΑΠΟ ΕΣΤΙΑΤΟΡΙΟ ΣΤΟ ΖΕΦΥΡΟΣ,** ζητείται σερβιτόρος για εργασία όλο το χρόνο, πληροφορίες τηλ. 6975536030.

**ΑΛΥΣΙΔΑ internet café** στην Ρόδο ζητεί νέες και νέους από 18 έως 28 ετών με ευχάριστη διάθεση εργασίας, σε μοναδικά διαμορφωμένο όμορφο περιβάλλον, για την θέση υποδοχής και τμήματος εξυπηρέτησης πελατών. Απαραίτητα: γνώσεις Η/Υ και Αγγλικών, τηλ. επικοιν. 6948202789 ή αποστολή βιογραφικού στο e-mail: internet@xsolutions.gr

**ΖΗΤΟΥΝΤΑΙ** βοηθοί και τεχνίτες για να εργαστούν σε τεχνικό γραφείο Ανελκυστήρων. 2241075931/ 6944358480.

**ΖΗΤΕΙΤΑΙ ΥΠΑΛΛΗΛΟΣ**
Από όμιλο εταιρειών ζητείται υπάλληλος για τμήμα γραμματειακής υποστήριξης (τηλεφωνικό κέντρο - υποδοχή).
Ωράριο εργασίας: καθημερινά από 17:00 μ.μ. - 21:00 μ.μ.
Σάββατο από 8:30 π.μ. - 13:00 μ.μ.
Απαραίτητη η αποστολή βιογραφικού σημειώματος στο FAX: 22410 31598

## ΔΙΑΦΟΡΑ

**ΠΩΛΕΙΤΑΙ** επαγγελματικός χώρος υπόγειος 178 τ.μ. Κατάλληλο και για κατοικία. Τηλ. 210-2835963. 6946559539 και 6938363184

**ΠΩΛΕΙΤΑΙ εξοπλισμός χρυσοχοείου,** λόγω ανακαίνισης καταστήματος στην τιμή των 1.500 ευρώ. Πληροφορίες στα τηλέφωνα 2241025314, κινητά 6944790272.

**ΠΩΛΕΙΤΑΙ air condition** τοίχου, 42άρι, δύο ετών, μάρκας CARRIER, στην τιμή των 1.500 ευρώ, λόγω ανακαίνισης καταστήματος. Πληροφορίες στα τηλέφωνα 2241025314, κινητά 6944790272.

## ΠΩΛΗΣΕΙΣ ΑΚΙΝΗΤΩΝ

**ΠΩΛΕΙΤΑΙ** στο Ροδίνι σε υπό ανέγερση 3όροφη οικοδομή (ετοιμοπαράδοτο 12/07) σε αδιέξοδο δρόμο, διαμέρισμα 2ου ορόφου λουξ κατασκευής, 77 τ.μ. με 2 υπνοδωμάτια, μεγάλο ενιαίο χώρο κουζίνας - τραπεζαρίας, με αυτόνομη θέρμανση και απεριόριστη θέα από ιδιώτη σε τιμή ευκαιρίας τηλ. 6947434464

**ΠΩΛΕΙΤΑΙ** οικόπεδο 719τ.μ. προς 450 € το τ.μ. περιοχή Ροδοπούλα. Νέο σχέδιο πόλεως. Πληροφορίες 6936179069 κα Κάντακα Κλεάνθη.

**ΠΩΛΕΙΤΑΙ** διαμέρισμα 86 τ.μ. 140.000 € περιοχή Καρακόνερο. Πληροφορίες 6936179069 κα Κάντακα Κλεάνθη

**ΠΩΛΕΙΤΑΙ**
διαμέρισμα τριάρι ανακαινισμένο πλήρως προ 15ετίας, επί της οδού Κέννεντυ στον τρίτο όροφο με θέα τη θάλασσα, τζάκι και ηλιακό θερμοσίφωνο. Πληρ. Τηλ: 22410 28050 και 6936400311

## ΜΑΘΗΜΑΤΑ

Παραδίδονται μαθήματα από φοιτήτρια του Παιδαγωγικού σε μαθητές του δημοτικού.
Πληροφορίες: 6934059731

**ΖΗΤΕΙΤΑΙ** καθηγητής ή καθηγήτρια γνώστης Ισπανικής και Ιταλικής γλώσσας για ιδιαίτερα μαθήματα.
Τηλ.: 6942672041

**ΠΑΡΑΔΙΔΟΝΤΑΙ** ιδιαίτερα μαθήματα σε μαθητές του Δημοτικού από έμπειρη δασκάλα. Τηλ. 6974501741

**ΠΑΡΑΔΙΔΟΝΤΑΙ** ιδιαίτερα μαθήματα σε μαθητές Δημοτικού σχολείου από έμπειρη φιλόλογο, πτυχιούχο Αριστοτελείου Παν/μίου Θεσ/νίκης. Τηλ. 6945855298

**ΠΑΡΑΔΟΣΗ ΜΑΘΗΜΑΤΩΝ**
**ΜΑΘΗΜΑΤΑ ΠΑΝΕΛΛΗΝΙΩΝ ΤΕΧΝΟΛΟΓΙΚΗΣ ΚΑΤΕΥΘΥΝΣΗΣ**
1. Ανάπτυξη εφαρμογών σε προγραμματιστικό περιβάλλον.
2. Αρχές οργάνωσης και διοίκησης επιχειρήσεων.
Ολιγομελή τμήματα.
Πτυχιούχος Master Πληροφορικής και διοίκησης.
Τηλέφωνο επικοινωνίας: 6944685289

**ΜΑΘΕΤΕ ΡΩΣΙΚΑ!** Παραδίδονται μαθήματα Ρωσικής γλώσσας από μέλος του Συλλόγου Καθηγητών Ρωσικής Φιλολογίας, με χρήση νέας αποτελεσματικής μεθοδολογίας. Πληροφορίες: Τηλ. 6978195931

**ΠΑΡΑΔΙΔΟΝΤΑΙ**
ιδιαίτερα μαθήματα σε μαθητές του Δημοτικού από Δασκάλα.
Τηλέφωνο: 6932323122

**ΠΑΡΑΔΙΔΟΝΤΑΙ** μαθήματα Εμπ. Εφαρμογών (Singular Manager, Eurofasma, Unisoft Εσοδα-Εξοδα, ΚΕΠΥΟ, ΚΕΦΑΛΑΙΟ, κ.λ.π., Πληροφορικής & Αγγλικών με χρήση πολυμέσων όλων των επιπέδων από έμπειρο Λογιστή Τ.Ε. - καθηγητή πτυχιούχο Michigan Proficiensy σε τμήματα ή μεμονωμένα. Επίσης γίνονται μεταφράσεις & δακτυλογραφήσεις κάθε τύπου κειμένου. Τιμές προσιτές.Πληρ.: 22410-66304, 31560, 6946283008, 6972419715, 6936277851. Ηλ. ταχ. (e-mail): Dnetwork@SoftHome.net




**Κ & Β ΔΙΑΚΟΓΕΩΡΓΙΟΥ**
οικοδομικές επιχειρήσεις
www.diakogeorgiou.gr

ΠΩΛΟΥΝΤΑΙ: ΔΙΑΜΕΡΙΣΜΑΤΑ, ΜΕΖΟΝΕΤΕΣ, ΚΑΤΑΣΤΗΜΑΤΑ, ΑΠΟΘΗΚΕΣ
ΑΝΑΛΑΜΒΑΝΟΥΜΕ: ΑΓΟΡΕΣ ΟΙΚΟΠΕΔΩΝ, ΑΝΤΙΠΑΡΟΧΕΣ

**Διαμερίσματα**
- 60 τμ στην περιοχη Κρεμαστής, 200μ απο τη θάλασσα
- 80 τμ στην περιοχή των Τριαντών
- 60,120 τμ στην οδό Θεοτοκοπούλου

**Καταστήματα-Γραφεία**
- 130τμ στην οδό Χαραλάμπους (κάθετος Χειμάρας)
- 60, 120 τμ στην οδό Η. Βενέζη
- 60,120 τμ στην οδό Θεοτοκοπούλου

**Αποθήκες**
- 60, 120 τμ στην οδό Η. Βενέζη
- 65,250 τμ στην περιοχή Καρακόνερο
- 70 τμ στην οδό Αισχίνης

**Μονοκατοικίες**
- 160 τμ με σοφίτα, υπόγειο, θέση στάθμευσης και αυλή, στον συνοικισμό Απόλλων.
- Πολυτελείς εξοχικές μονοκατοικίες στη παραλία Κιοτάρι των 70, 120 τμ

**Οικοδομές**
- Τριόροφη οικοδομή (σε μπετά) στην περιοχή Κοσκινού συνολικής επιφάνειας 420 τμ.

Κ. ΠΑΛΑΙΟΛΟΓΟΥ & Μ. ΚΩΝΣΤΑΝΤΙΝΟΥ ΓΩΝΙΑ - ΡΟΔΟΣ
ΤΗΛ: +302241029318, +306936656966 FAX: +302241034598



**ΠΩΛΟΥΝΤΑΙ**
**Μονοκατοικίες σε μπετά των 135 τ.μ. στην Παστίδα σε οικόπεδο 310 τ.μ.**
**Πληροφορίες**
**22410-28616 και 22410-21714**
**Κιν. 6932296983**



**ΠΩΛΟΥΝΤΑΙ**
Καταστήματα, αποθήκες, γραφεία, διαμερίσματα. Ολα πολυτελούς κατασκευής με γκαράζ επί της οδού Καναδά.

Πληροφορίες: Αναστάσιος Ατσίδης, Γεώργιος Ιωαννίδης.
**Τηλέφωνα:**
**22410-21714 και 22410 – 28616**



**«ΚΤΙΡΙΟ» ΑΕ**
**ΠΩΛΗΣΕΙΣ ΑΚΙΝΗΤΩΝ**

✓ Διαμερίσματα 90 τ.μ. και 115 τ.μ. σε πολυκατοικία στην οδό Βενετοκλέων και Ξάνθου, με θέσεις στάθμευσης στην πυλωτή, πολυτελούς κατασκευής.

✓ Διαμέρισμα 118 τ.μ. τρίτου ορόφου, στην οδό Μιχ. Πετρίδη (πιο πάνω από το SUPER MARKET ΣΠΑΝΟΣ), με τζάκι, θέση στάθμευσης και αποθήκη στο υπόγειο της πολυκατοικίας.

**ΠΛΗΡΟΦΟΡΙΕΣ**
**ΑΝΑΣΤΑΣΙΟΣ ΑΤΣΙΔΗΣ**
**ΕΘΝ. ΑΝΤΙΣΤΑΣΗΣ 11-ΡΟΔΟΣ**
**Τηλ: 22410-28616**
**Κιν: 6947373651**



**ΠΩΛΟΥΝΤΑΙ ΑΠΟ ΤΟ ΞΕΝΟΔΟΧΕΙΟ ΚΟΛΥΜΠΙΑ ΜΠΗΤΣ**
λόγω ανακαίνισης, σε εξαιρετική κατάσταση:

α) έπιπλα δωματίων από μασίφ δρυ
β) κρεβάτια και στρώματα
γ) σαλόνια διαφόρων τύπων
δ) τηλεοράσεις 14 ιντσών δωματίων
ε) μίνι ψυγεία δωματίων
στ) φωτιστικά δωματίων
ζ) πόρτες με κλειδαριές
η) πόρτες με πόμολο (μπάνιου)
θ) επαγγελματικός εξοπλισμός ηλεκτρικής κουζίνας
ι) τραπέζια και καρέκλες εστιατορίου
κ) τηλεφωνικό κέντρο TELENORMA
λ) συσκευές τηλεφώνων
μ) λευκά είδη - ιματισμός

Πληροφορίες τηλ. 2241056269
11.00 - 15.00

**ΝΟΜΟΣ ΔΩΔΕΚΑΝΗΣΟΥ**
**ΝΟΜΑΡΧΙΑΚΗ ΑΥΤ/ΣΗ ΔΩΔΕΚΑΝΗΣΟΥ**
**Δ/ΝΣΗ ΜΕΤΑΦΟΡΩΝ ΚΑΙ ΕΠΙΚΟΙΝΩΝΙΩΝ**
**ΤΜΗΜΑ Κ.Τ.Ε.Ο.**
Τηλέφωνο: 22410 72053 22410 72064

**ΠΡΟΓΡΑΜΜΑ ΠΡΟΣΚΛΗΣΗΣ ΓΙΑ ΔΙΕΝΕΡΓΕΙΑ ΤΕΧΝΙΚΟΥ ΕΛΕΓΧΟΥ ΟΧΗΜΑΤΩΝ ΜΕ ΕΔΡΑ ΤΟ Ν. ΔΩΔΕΚΑΝΗΣΟΥ**



| ΣΥΓΚΟΙΝΩΝΙΑΚΗ ΕΔΡΑ ΡΟΔΟΥ | |
|---|---|
| **ΧΡΟΝΙΚΗ ΠΕΡΙΟΔΟΣ** | **ΕΙΔΟΣ ΟΧΗΜΑΤΟΣ** |
| ΑΠΟ **01-11-2006** | ΕΠΙΒΑΤΙΚΑ (Ε.Ι.Χ.) ΚΑΙ ΦΟΡΤΗΓΑ ΜΕΧΡΙ ΚΑΙ 3,5 Τ(ΦΙΧ =< 3,5Τ) |
| ΕΩΣ **30-11-2006** | ΜΕ ΑΡΙΘΜΟΥΣ ΚΥΚΛΟΦΟΡΙΑΣ **(ΡΟΗ 4501 ΕΩΣ 6500)** |
| ΑΠΟ **01-12-2006** | ΕΠΙΒΑΤΙΚΑ (Ε.Ι.Χ.) ΚΑΙ ΦΟΡΤΗΓΑ ΜΕΧΡΙ ΚΑΙ 3,5 Τ(ΦΙΧ =< 3,5Τ) |
| ΕΩΣ **30-12-2006** | ΜΕ ΑΡΙΘΜΟΥΣ ΚΥΚΛΟΦΟΡΙΑΣ **(ΡΟΗ 6501 ΕΩΣ ΚΑΙ 8500)** |
| **ΣΥΓΚΟΙΝΩΝΙΑΚΗ ΕΔΡΑ ΚΩ** | |
| **ΧΡΟΝΙΚΗ ΠΕΡΙΟΔΟΣ** | **ΕΙΔΟΣ ΟΧΗΜΑΤΟΣ** |
| ΑΠΟ **01-11-2006** | (Ε.Δ.Χ.), ΕΠΙΒΑΤΙΚΑ (Ε.Ι.Χ) ΚΑΙ ΦΟΡΤΗΓΑ ΜΕΧΡΙ ΚΑΙ 3,5Τ(ΦΙΧ =< 3,5Τ) |
| ΕΩΣ **30-11-2006** | ΜΕ ΑΡΙΘΜΟΥΣ ΚΥΚΛΟΦΟΡΙΑΣ **(ΚΧΒ 5501 ΕΩΣ ΚΑΙ 6000)** |
| ΑΠΟ **01-12-2006** | (Ε.Δ.Χ.),ΕΠΙΒΑΤΙΚΑ (Ε.Ι.Χ) ΚΑΙ ΦΟΡΤΗΓΑ ΜΕΧΡΙ ΚΑΙ 3,5Τ(ΦΙΧ =< 3,5Τ) |
| ΕΩΣ **30-12-2006** | ΜΕ ΑΡΙΘΜΟΥΣ ΚΥΚΛΟΦΟΡΙΑΣ **(ΚΧΒ 6001 ΕΩΣ ΚΑΙ 6500)** |

**ΕΠΙΣΗΣ**

1) ΚΑΛΟΥΝΤΑΙ ΟΛΑ ΤΑ ΠΑΡΑΠΑΝΩ ΟΧΗΜΑΤΑ ΝΑ ΠΡΟΒΟΥΝ ΣΕ ΤΕΧΝΙΚΟ ΕΛΕΓΧΟ ΣΕ ΟΠΟΙΟΔΗΠΟΤΕ Κ.Τ.Ε.Ο. ή Ι.Κ.Τ.Ε.Ο. ΤΗΣ ΧΩΡΑΣ

2) ΕΠΙΣΗΣ ΘΑ ΕΛΕΓΧΟΝΤΑΙ ΟΣΑ ΟΧΗΜΑΤΑ ΥΠΟΧΡΕΟΥΝΤΑΙ ΒΑΣΕΙ ΠΑΛΙΟΤΕΡΩΝ ΠΡΟΓΡΑΜΜΑΤΩΝ ΠΡΟΣΚΛΗΣΗΣ.

3) Ο ΕΜΠΡΟΘΕΣΜΟΣ ΠΡΟΓΡΑΜΜΑΤΙΣΜΟΣ ΤΩΝ ΟΧΗΜΑΤΩΝ ΓΙΑ ΕΛΕΓΧΟ (ΡΑΝΤΕΒΟΥ) ΓΙΝΕΤΑΙ ΕΩΣ ΚΑΙ 15 ΗΜΕΡΕΣ ΠΡΙΝ ΤΗΝ ΛΗΞΗ ΤΟΥ ΠΡΟΓΡΑΜΜΑΤΟΣ ΠΡΟΣΚΛΗΣΗΣ.

***ΓΡΑΦΕΙΟ ΤΕΛΕΤΩΝ & ΜΝΗΜΟΣΥΝΩΝ ΡΟΔΟΥ***
***ΣΤΕΦΑΝΑ - ΣΤΟΛΙΣΜΟΙ***
***«ΑΜΕΡΙΚΑΝΟΥ»***

*Αμεση εξυπηρέτηση*
***ΟΛΟ ΤΟ 24ΩΡΟ***

Αναλαμβάνουμε την τελετή
και με τα έξοδαπου χορηγούν τα ταμεία
χωρίς καμία επιβάρυνση
ΙΚΑ, ΤΕΒΕ, ΤΑΞΥ, ΔΗΜΟΣΙΟΥ,
ΛΙΜΕΝΙΚΩΝ, ΟΓΑ
και λοιπά ταμεία.

Τους ΑΠΟΡΟΥΣ ΔΩΡΕΑΝ
Πλατεία Βρούχου στη Μητρόπολη
Τηλέφωνα:28901 - 33400

**ΝΤΕΤΕΚΤΙΒΣ**

**30 ΧΡΟΝΙΑ ΜΟΝΙΜΑ ΚΑΙ ΣΤΗ ΡΟΔΟ**
**35354**
**ΠΛΑΤΕΙΑ ΑΓΙΟΥ ΙΩΑΝΝΟΥ**
**Η ΛΥΣΗ!!!**
**ΣΕ ΚΑΘΕ ΣΑΣ ΠΡΟΒΛΗΜΑ**
**EXPRESS SECURITY**

**ΓΡΑΦΕΙΟ**
**ΙΔΙΩΤΙΚΩΝ ΕΡΕΥΝΩΝ**
(ΝΤΕΤΕΚΤΙΒΣ)

**ΑΝΑΛΑΜΒΑΝΟΥΜΕ**
*Υποθέσεις ανηλίκων,*
*οικογενειακές, προσωπικές κ.τλ.*
**ΔΙΑΘΕΤΟΥΜΕ ΤΑ ΠΛΕΟΝ ΣΥΓΧΡΟΝΑ ΟΠΤΙΚΟΑΚΟΥΣΤΙΚΑ ΣΥΣΤΗΜΑΤΑ**
**100% ΕΧΕΜΥΘΕΙΑ**
**ΡΩΜΗΣ 22, - ΡΟΔΙΝΙ**
**Κιν. 694 6997967**

# *TOP PROPERTIES*

**GEORGE and SAVAS PIPINOS**
**ΓΕΩΡΓΙΟΣ και ΣΑΒΒΑΣ ΠΙΠΙΝΟΣ**

*ΣΥΜΒΟΥΛΟΙ και ΕΚΤΙΜΗΤΕΣ ΑΚΙΝΗΤΩΝ*

*REAL ESTATE AGENT - MEMBER OF F.I.A.B.C.I. - N.A.E.A. - C.E.I.*

*Από το 1971*

*E-mail:gpipinos@otenet.gr.*
*URL:www.rhodestop-properties.com and www.pipinos.gr*



**Η "TOP PROPERTIES"** είναι ατομική επιχείρηση και ανήκει στους Γεώργιο και Σάββα Πιπίνο. Το γραφείο ασχολείται από το 1971 αποκλειστικά και μόνο με επενδύσεις και REAL ESTATE, στο νησί της Ρόδου, καθώς και στην ευρύτερη περιοχή της Δωδεκανήσου.

**ΑΠΕΥΘΥΝΟΜΑΣΤΕ:** Στους **σοβαρούς, απαιτητικούς και επιλεκτικούς** επενδυτές - επιχειρηματίες - ελεύθερους επαγγελματίες, Ελληνες και ξένους, υψηλού εισοδηματικού επιπέδου, που ενδιαφέρονται να κάνουν μια σοβαρή επένδυση **προβολής** στο νησί της Ρόδου.

**ΠΡΟΣΦΕΡΟΥΜΕ:** Α) Υπηρεσίες και πληροφορίες που γίνονται σε προσωπικό επίπεδο με **εχεμύθεια, διακριτικότητα και σοβαρότητα.**

Β) Μεγάλη **γκάμα** υψηλής ποιότητας ακινήτων, όπως: 1) Ξενοδοχεία Α' και Β' κατηγορίας των 600 - 500 - 350 - 300 κλινών 2) Κεντρικά αστικά ακίνητα κατάλληλα για Τράπεζες - καταστήματα - γραφεία 3) Παραλιακές εκτάσεις, κατάλληλες για τουριστικές επενδύσεις των 150.000 - 100.000 - 70.000 - 50.000 - 36.000 τ.μ. και 4) Διαμερίσματα και μαιζονέτες **προβολής.**

**ΣΤΟΧΟΣ ΜΑΣ ΕΙΝΑΙ:** Να προσφέρουμε στο αγοραστικό μας κοινό **υψηλής ποιότητας ακίνητα και ευκαιρίες** στο νησί της Ρόδου. Η τριακονταετής και πλέον πείρα μας στον τομέα αυτό αποτελεί εγγύηση.

**ΣΥΝΘΗΜΑ ΜΑΣ ΕΙΝΑΙ: Επενδύστε στην ΡΟΔΟ ΤΩΡΑ,** σε ακίνητα που **ΑΝΤΕΧΟΥΝ ΣΤΟ ΧΡΟΝΟ.**

*Γεώργιος και Σάββας Πιπίνος*
*ΜΕΣΙΤΕΣ ΑΣΤΙΚΩΝ ΣΥΜΒΑΣΕΩΝ*
***Γιατί εμείς γνωρίζουμε καλύτερα!***

***SINCE 1971***

**TOP PROPERTIES** is a father and son business. The senior, Mr George S. Pipinos, the founder of the office, has carved, over the years, a reputation for integrity and excellence in the world of Real Estate in the Dodecanese.

**At Top Properties** we try hard to attract important and selective investors: high calibre businessmen/women and discerning professional people, both Greek and foreign, who wish to acquire substantial and valuable property on Rhodes.

**We offer** our expertise and advice privately, discreetly and in strict confidence.

**We keep** a compehensive list of real estate of the highest specifications:

a. A' and B' class hotels (600, 500, 350, 300 beds capacity).

b. Centrally situated office buildings and other business premises.

c. Seaside land, ideal for development (hotels, holiday resorts, etc.), of 150.000, 100.000, 70.000, 50.000, 36.000 sq.m.

d. Luxury appartments, maisonettes, detached, semi - detached and terraced houses.

**Our aim** is to give our clients the opportunity to acquire value for money, first class real estate on Rhodes. Our 30- year - old experience in Real Estate is our warranty.

**Our moto is: Invest in Rhodes. Invest in property.**
**It stands the test of time.**




*TOP PROPERTIES*
*George and Savas Pipinos*
*Because we Know best*

**KENNENTY 38, ΡΟΔΟΣ, 85 100, ΤΗΛ. 22410- 23895, 38243 και 6944-676003, 6944-390803 FAX: 22410-20883**
**38 KENNEDY STR., RHODES, 85 100, TEL. 22410- 23895, 38243, and 6944-676003, 6944-390803 FAX: 22410-20883**

**U.K. Direct Line: 08717115396**

INEMA

ΙΑΤΡΙΚΟΣ & ΝΟΣΟΚΟΜΕΙΑΚΟΣ ΕΞΟΠΛΙΣΜΟΣ

από το 1988 είμαστε οι μεγαλύτεροι προμηθευτές ΙΑΤΡΙΚΟΥ-ΟΡΘΟΠΕΔΙΚΟΥ & ΝΟΣΟΚΟΜΕΙΑΚΟΥ ΥΛΙΚΟΥ ΣΤΗ ΔΩΔΕΚΑΝΗΣΟΥ

18 χρόνια εμπειρίας Εμπιστευθείτε μας!



- ΑΝΑΠΗΡΙΚΑ ΚΑΡΟΤΣΙΑ
- ΒΑΔΙΣΤΙΚΑ
- ΟΡΘΟΠΕΔΙΚΑ ΕΙΔΗ
- ΜΠΛΟΥΖΕΣ ΙΑΤΡΙΚΕΣ
- ΚΑΛΤΣΕΣ ΦΛΕΒΙΤΙΔΑΣ
- ΠΕΛΜΑΤΑ
- ΟΡΘΟΠΕΔΙΚΑ ΜΑΞΙΛΑΡΙΑ
- ΚΡΕΒΑΤΙΑ ΝΟΣΟΚΟΜΕΙΑΚΑ
- ΙΑΤΡΙΚΟΣ ΕΞΟΠΛΙΣΜΟΣ και ΑΝΑΛΩΣΙΜΑ
- ΟΡΓΑΝΑ ΧΗΜΕΙΟΥ
- και κάθε άλλο είδος για κατ'οίκο νοσηλεία

ΡΟΔΟΣ: ΛΕΜΕΣΣΟΥ 2 - ΤΗΛ: 22410 32238 www.inema.gr
ΚΩΣ: ΕΛ. ΒΕΝΙΖΕΛΟΥ 38 (παραπ/ρως Αγίας Παρασκευής) - ΤΗΛ: 22420 20048



ΞΥΛΟΤΥΠΟΙ ΟΙΚΟΔΟΜΗΣ



ΦΟΝΤΑΣ & ΔΗΜΗΤΡΗΣ



ΜΑΣΣΑΡΙ - ΡΟΔΟΣ

ΚΙΝΗΤΑ: 6948206311 - 6948206312



STEFANAKIS TOURS - RODOS

*Representative of Lane Sea Lines - Zorpidis Travel*

38 Alexandrou Diakou street, 85100

Tel: 22410-20625, 30054, 31833 • Fax: 22410-26745

E-Mail: stefanakistours@yahoo.gr

ΔΡΟΜΟΛΟΓΙΑ

ΧΡΙΣΤΟΥΓΕΝΝΩΝ - ΠΡΩΤΟΧΡΟΝΙΑΣ

- **ΚΥΡΙΑΚΗ 24/12**
  Από ΡΟΔΟ *04.30* - ΧΑΛΚΗ - ΔΙΑΦΑΝΙ - ΚΑΡΠΑΘΟ - ΚΑΣΟ - ΣΗΤΕΙΑ (ΕΠΙΣΤΡΟΦΗ)

- **ΤΡΙΤΗ 26/12**
  Από ΡΟΔΟ *04.30* - ΧΑΛΚΗ - ΔΙΑΦΑΝΙ - ΚΑΡΠΑΘΟ - ΚΑΣΟ - ΣΗΤΕΙΑ - ΑΓ. ΝΙΚΟΛΑΟ - ΣΗΤΕΙΑ - ΜΗΛΟ -ΠΕΙΡΑΙΑ

- **ΠΕΜΠΤΗ 28/12**
  Από ΡΟΔΟ *15.50* - ΧΑΛΚΗ - ΔΙΑΦΑΝΙ - ΚΑΡΠΑΘΟ - ΚΑΣΟ - ΣΗΤΕΙΑ - ΑΓ. ΝΙΚΟΛΑΟ - ΘΗΡΑ - ΜΗΛΟ - ΠΕΙΡΑΙΑ

- **ΔΕΥΤΕΡΑ 01/01**
  Από ΡΟΔΟ *04.30* - ΧΑΛΚΗ - ΔΙΑΦΑΝΙ - ΚΑΡΠΑΘΟ - ΚΑΣΟ - ΣΗΤΕΙΑ - ΑΓ. ΝΙΚΟΛΑΟ - ΘΗΡΑ - ΜΗΛΟ - ΠΕΙΡΑΙΑ



ANEK FERRIES

ΠΡΟΣΦΟΡΑ

ΑΠΟ 18.09.06 ΕΩΣ 18.03.07

ΕΙΣΙΤΗΡΙΑ ΠΡΟΣΦΟΡΑΣ ΠΡΟΣ ΠΕΙΡΑΙΑ

| | |
|---|---|
| Προσφορά ατομικού εισιτηρίου σε Γ' θέση | 20,90 € |
| Προσφορά ατομικού εισιτηρίου σε καμπίνα | 41,80 € |
| Προσφορά εισιτηρίου για Ι.Χ. | 62,00 € |

** Οι ναύλοι ισχύουν από Ρόδο για Πειραιά και από Πειραιά προς Ρόδο κάθε μέρα*

TSAGARIS TRAVEL

Ακτή Σακτούρη 5, Ρόδος

ΤΗΛ: 22410 36170, 30406, Fax: 22410 39839

Απέναντι από την κεντρική πύλη του Λιμανιού

ΚΑΛΑ ΣΑΣ ΤΑΞΙΔΙΑ



ANEK FERRIES

ΠΡΟΓΡΑΜΜΑ ΔΡΟΜΟΛΟΓΙΩΝ

Ε\Γ-Ο\Γ ΡΟΔΑΝΘΗ, Ε\Γ-Ο\Γ ΑΝΘΗ ΜΑΡΙΝΑ

ΡΟΔΟΣ - ΠΕΙΡΑΙΑΣ

| | | |
|---|---|---|
| | | *ΤΕΤΑΡΤΗ 06/12* |
| ΑΝΘΗ ΜΑΡΙΝΑ | 17.00 | ΚΩ (21.00)-ΛΕΡΟ (23.10)-ΠΑΤΜΟ (00.40)-ΠΕΙΡΑΙΑ (09.50) |
| | | *ΠΕΜΠΤΗ 07/12* |
| ΡΟΔΑΝΘΗ | 16.00 | ΚΩ (21.00)-ΚΑΛΥΜΝΟ (22.10)-ΠΕΙΡΑΙΑ (10.00) |
| | | *ΠΑΡΑΣΚΕΥΗ 08/12* |
| ΑΝΘΗ ΜΑΡΙΝΑ | 17.00 | ΚΩ (20.30)-ΠΕΙΡΑΙΑ (08.00) |
| | | *ΣΑΒΒΑΤΟ 09/12* |
| ΡΟΔΑΝΘΗ | 17.00 | ΤΗΛΟ (20.10)-ΝΙΣΥΡΟ (21.40)- ΚΩ (23.40)-ΚΑΛΥΜΝΟ (01:20) -ΠΕΙΡΑΙΑ (13:10) |
| | | *ΚΥΡΙΑΚΗ 10/12* |
| | | *ΔΕΥΤΕΡΑ 11/12* |
| ΑΝΘΗ ΜΑΡΙΝΑ | 17.00 | ΚΩ (21.30)-ΛΕΡΟ (23.10)- ΠΑΤΜΟ (00:40)-ΠΕΙΡΑΙΑ (09:50) |
| | | *ΤΡΙΤΗ 12/12* |
| ΡΟΔΑΝΘΗ | 16.00 | ΚΩ (20.30)-ΚΑΛΥΜΝΟ (22.10)-ΠΕΙΡΑΙΑ (10.00) |
| | | *ΤΕΤΑΡΤΗ 13/12* |
| ΑΝΘΗ ΜΑΡΙΝΑ | 17.00 | ΚΩ (21.00)-ΛΕΡΟ (23.10)- ΠΑΤΜΟ (00:40)-ΠΕΙΡΑΙΑ (09:50) |
| | | *ΠΕΜΠΤΗ 14/12* |
| ΡΟΔΑΝΘΗ | 16.00 | ΚΩ (20.30)-ΚΑΛΥΜΝΟ (22.10)-ΠΕΙΡΑΙΑ (10.00) |
| | | *ΠΑΡΑΣΚΕΥΗ 15/12* |
| ΑΝΘΗ ΜΑΡΙΝΑ | 17.00 | ΚΩ (21.30)-ΠΕΙΡΑΙΑ (08.00) |
| | | *ΣΑΒΒΑΤΟ 16/12* |
| ΡΟΔΑΝΘΗ | 17.00 | ΤΗΛΟ (20.10)-ΝΙΣΥΡΟ (21.40)-ΚΩ (23.40)-ΚΑΛΥΜΝΟ (01:20) - ΠΕΙΡΑΙΑ (13:10) |

TSAGARIS TRAVEL

Σαχτούρη 5 (έναντι Τελωνείου)

Τηλ.: 22410 36170, 30406, 35066






ΝΕΑ ΑΓΟΡΑ 78 &ΓΑΛΛΙΑΣ 15 ΤΗΛ 22410-22307 ΚΙΝ. 69 32 296 983




METROPOL
22410 28400
INFORMATION - RESERVATIONS
ΠΛΗΡΟΦΟΡΙΕΣ - ΚΡΑΤΗΣΕΙΣ
ΕΒΔΟΜΑΔΙΑΙΟ ΠΡΟΓΡΑΜΜΑ weekly programme
7-13 Δεκεμβρίου 2006
www.cinemametropol.gr




ΟΥΡΑΝΙΑ URANIA
Μία τρυφερή ελληνική κωμωδία εποχής για την εφηβεία και την ενηλικίωση από τον σκηνοθέτη της ταινίας " Peppermint " (9 κρατικά βραβεία) Κώστα Καπάκα
Ο έρωτας περνάει απ' το φεγγάρι...
ΚΑΝΤΕ ΕΓΚΑΙΡΑ ΤΙΣ ΚΡΑΤΗΣΕΙΣ ΣΑΣ
ΩΡΕΣ ΕΝΑΡΞΗΣ / SHOW TIMES 18:00, 20:15, 22:30

DEJA VU
4 ΗΜΕΡΕΣ 6 ΩΡΕΣ ΠΙΣΩ
Ένα περιπετειώδες θρίλερ με τρομοκρατικά σχέδια και δολοφονίες. Συμβαίνει κάτι που νομίζεις ότι έχεις ξαναζήσει; Λέγεται deja vu. Και δεν είσαι ο μόνος...
ΚΑΝΤΕ ΕΓΚΑΙΡΑ ΤΙΣ ΚΡΑΤΗΣΕΙΣ ΣΑΣ
ΩΡΕΣ ΕΝΑΡΞΗΣ / SHOW TIMES 17:15, 20:00, 22:45

CASINO ROYALE
Ο θρυλικός πράκτορας επιστρέφει!!!
JAMES BOND 007
Η απόλυτη περιπέτεια!!!
ΚΑΝΤΕ ΕΓΚΑΙΡΑ ΤΙΣ ΚΡΑΤΗΣΕΙΣ ΣΑΣ
ΩΡΕΣ ΕΝΑΡΞΗΣ / SHOW TIMES 19:15, 22:15

ΜΙΑ ΚΑΛΗ ΧΡΟΝΙΑ
A GOOD YEAR
Η νέα ταινία του χρυσού ζευγαριού του " ΜΟΝΟΜΑΧΟΥ ". Μία αισθηματική comedy για την καλοπέραση αλλά και τις δυσκολίες μιάς αρχής.
Πρωταγωνιστούν : Ράσελ Κρόου, Άλμπερτ Φίνεϊ Μάρτον Κότιγιαρ, Άμπτ Κόρντς
ΚΑΝΤΕ ΕΓΚΑΙΡΑ ΤΙΣ ΚΡΑΤΗΣΕΙΣ ΣΑΣ
ΩΡΑ ΕΝΑΡΞΗΣ / SHOW TIME 17:00

ΟΙ ΗΡΩΕΣ ΤΟΥ ΔΑΣΟΥΣ
OPEN SEASON
Η SONY PICTURES ANIMATION παρουσιάζει την πρώτη μεγάλου μήκους ταινία κινουμένων σχεδίων. Ζωάκια ενωμένα...ποτέ ηττημένα!
ΚΑΝΤΕ ΕΓΚΑΙΡΑ ΤΙΣ ΚΡΑΤΗΣΕΙΣ ΣΑΣ
ΩΡΑ ΕΝΑΡΞΗΣ / SHOW TIME 16:30

ΠΑΛΛΑΣ 5 CINEMAS CENTER
07/12/2006 - 13/12/2006
www.cinemapallas.gr
Για κρατήσεις
22410 24475/70670
Δημοκρατίας 13, Ρόδος

THE NATIVITY STORY
ΣΕ ΠΡΩΤΗ ΠΑΝΕΛΛΗΝΙΑ ΠΡΟΒΟΛΗ
Η ΙΣΤΟΡΙΑ ΤΗΣ ΓΕΝΝΗΣΗΣ Η ΕΠΙΚΗ ΠΑΡΑΓΩΓΗ ΠΟΥ ΘΑ ΣΑΣ ΣΥΓΚΛΟΝΙΣΕΙ!!
Ένα μήνυμα που χαράχτηκε στους Ουρανούς. Ένα θαύμα που θα άλλαζε τον κόσμο! Αυτά τα Χριστούγεννα ζήστε την πιο διαχρονική από όλες τις ιστορίες, όπως δεν την έχετε δει ποτέ έως τώρα!
Αίθουσα RED 5 ώρες έναρξης: (Σ.-Κ.16:05) 18:15, 20:25, 22:35

.45 ΕΠΙΚΙΝΔΥΝΗ ΟΜΟΡΦΙΑ ΚΑΤΑΛΛΗΛΟ ΑΠΟ 13
Τη σχέση τους έδεσε το κοινό πάθος για το έγκλημα! Η Νέα Υόρκη δεν θα μπορούσε να δει πιο εκρηκτικό χωρισμό! Μια δραματική περιπέτεια με την Μίλα Γιόβοβιτς και τους Άνγκους Μακφέντιεν και Στέφεν Ντορφ!
ώρες έναρξης: (Σ.-Κ.16:10) 18:20, 20:30, 22:40 Αίθουσα Personal Training Cinema 4

ILLOUSTRATION ΚΑΤΑΛΛΗΛΟ ΙΛΟΥΣΤΡΑΣΙΟΝ
Ο Γιάννης Μπέζος, η Εβελίνα Παπούλια, ο Άκης Σακελλαρίου και η Τζίνα Αλλοιμόνου, σε μια κωμωδία σκέτη παράνοια! Η ιστορία 5 ανθρώπων που πίσω από τις ιλουστρασιόν ιδιότητές τους και τα σταριλίκια τους, κρύβουν τους πραγματικούς τους εαυτούς!
Αίθουσα Allegro 3 ώρες έναρξης: (Σ.-Κ.16:10) 18:15, 20:20, 22:30

ΚΑΤΑΛΛΗΛΟ ΑΠΟ 17
SAW III ΤΩΡΑ ΑΝΤΙΜΕΤΩΠΙΣΤΕ ΤΟΝ ΑΠΟΛΥΤΟ ΤΡΟΜΟ!
Η τρίτη και πιο αιματηρή συνέχεια της γνωστής ταινίας τρόμου από τον ίδιο σκηνοθέτη του SAW I. Οι κανόνες δεν φτιάχνονται ποτέ για να τηρούνται!
ΣΕ ΒΛΕΠΩ 3
ώρες έναρξης:(Σ.-Κ.16:00)18:10, 20:25, 22:40 Αίθουσα 1

DEPARTED Ο ΠΛΗΡΟΦΟΡΙΟΔΟΤΗΣ ΚΑΤΑΛΛΗΛΟ
Η πολυαναμενόμενη νέα ταινία του Μάρτιν Σκορτσέζε για ένα all-star cast ηθοποιών!! Λεονάρντο ντι Κάπριο, Μάτ Ντέιμον, Τζακ Νίκολσον, και Μαρκ Γουόλμπεργκ!!
Αίθουσα 2 ώρες έναρξης: 19:40, 22:40

Flushed Away ΠΟΝΤΙΚΟΥΠΟΛΗ
ΕΝΑ ΞΕΦΡΕΝΟ ΠΑΝΗΓΥΡΙ ΧΑΡΑΣ ΚΑΙ ΓΕΛΙΟΥ!
Τώρα από τους δημιουργούς των πετυχημένων Μαδαγασκάρη και Σρεκ, μια διασκεδαστική ταινία κινουμένων σχεδίων για τους μικρούς μας φίλους!
Αίθουσα 2 ώρες έναρξης: (Σ.-Κ.16:10) 18:00

ΕΡΧΕΤΑΙ ΠΕΜΠΤΗ 14 ΔΕΚΕΜΒΡΙΟΥ!
the Holiday ΣΕ ΠΡΩΤΗ ΠΑΝΕΛΛΗΝΙΑ ΠΡΟΒΟΛΗ!
Μια απολαυστική κωμωδία με τους Κάμερον Ντίαζ, Κέιτ Ουίνσλετ, Τζούντ Λόου και Τζακ Μπλακ. Δύο γυναίκες με το ίδιο πρόβλημα... βρίσκουν την ίδια λύση! Μπορεί μια αλλαγή διεύθυνσης... να σας αλλάξει τη ζωή?!

ΕΡΧΕΤΑΙ! ΠΕΜΠΤΗ 14 ΔΕΚΕΜΒΡΙΟΥ! HAPPY FEET
Η πιο cool κωμωδία της χρονιάς, που έκανε μεγαλύτερο άνοιγμα στο box office των ΗΠΑ και από τον Τζέιμς Μποντ!
Μία απίστευτη μελωδική κωμωδία κινουμένων σχεδίων που θα ενθουσιάσει μικρούς... και μεγάλους!


# Το Πρόγραμμα

## ΕΤ1

08:30 Mickey mouse: Παίζω και μαθαίνω
09:00 Μάγκι η σκανδαλιάρα μύγα
09:30 Το ουράνιο Τόξο
10:00 The biography channel
11:00 The History channel
12:00 Διασχίζοντας τη Σαβάνα
13:00 Ο αγώνας δρόμου προς το νότιο Πόλο
**14:00 Ειδήσεις**
14:30 Φλορισιέντα, η σύγχρονη σταχτοπούτα
15:15 Ανυπότακτες καρδιές
16:15 Ατίθασα νιάτα
17:00 Μένουμε Ελλάδα
18:00 Εχει γούστο
19:50 Σαν σήμερα τον 20ο αιώνα
20:00 Ανάδυση στο φως
21:00 Κλήρωση λόττο
21:05 Θεατρικά βραβεία κοινού 2006
22:00 Σαλουντος αμιγκος
**23:00 Ειδήσεις**
00:00 Βιβλία στο κουτί
01:00 Crime and investigation network

## NET

0:00 Συμβαίνει τώρα
**12:00 Ειδήσεις**
13:00 Συμβαίνει τώρα
14:00 Η απίθανη Κιμ
14:40 Κλασικά κινούμενα σχέδια
**15:00 Ειδήσεις**
16:00 Η ζωή είναι παιχνίδι
**18:00 Ειδήσεις**
19:00 Νηστικό αρκούδι
20:00 Τοις μετρητοίς
**21:00 Ειδήσεις**
22:00 Ο στοιχειωμένος Πύργος (α' τηλεοπτική μετάδοση)
00:00 Εταιρεία θανάτου
01:00 Ειδήσεις
05:45 Πρώτη γραμμή

## MEGA

06:30 Κοινωνία ώρα MEGA
10:00 Ομορφος κόσμος το πρωί
13:20 Η νταντά
**14:00 Ειδήσεις**
15:00 Ντόλτσε Βίτα
16:10 Σ' αγαπώ μ' αγαπάς
**16:45 Ειδήσεις**
16:50 Λεφτά στα τυφλά
18:00 Μπουκιά και συχώριο
19:00 Βέρα στο δεξί
**20:00 Ειδήσεις**
21:00 Σούπερ μπάλα
21:45 Paris ST. Germain - ΠΑΟ
23:50 Ερωτευθηκα ένα δολοφόνο
**00:50 Ειδήσεις**
02:00 Οι Αγγελοι του Τσάρλι
03:00 Telemarketing
03:30 Καφέ Μπερλίν: Επικίνδυνες αποστολές
04:30 Επικίνδυνες διασώσεις
05:45 Από νωρίς

## ΑΝΤ1

06:15 Καλημέρα Ελλάδα
10:00 Πρωινός καφές
**13:00 Ειδήσεις**
13:50 Άκρως οικογενειακόν
14:50 Κωνσταντίνου και Ελένης
15:50 Αξίζει να το δεις
18:10 Deal
19:00 Ερωτας
**20:00 Ειδήσεις**
21:00 Τύχη βουνό
22:00 Της αγάπης μαχαίρια
23:00 Δι$ μαδιάμ-περίληψη
**02:30 Ειδήσεις**
03:00 Ποδόσφαιρο
05:00 Τηλεμάρκετινγκ

## ALPHA

10:00 Καφές με την Ελένη
13:00 Κους Κους το μεσημέρι
**16:00 Ειδήσεις**
16:45 Είναι ένας τρελός... τρελός... Βέγγος
**17:45 Ειδήσεις στη νοηματική γλώσσα**
18:45 Το πιο μεγάλο παζάρι
**20:00 Ειδήσεις**
21:00 Αν μ' αγαπάς
22:00 Ερωτας με επιδότηση Ο.Γ.Α. (β' κύκλος)
23:00 10η εντολή (γ' κύκλος)
00:00 Τν τιγκλόν
**01:30 Ειδήσεις**
01:45 DREAM show, The Music 2 - daily
02:30 Κόκκινος πλανήτης
04:45 Τηλεαγορές
05:00 Αγάπη μου, αμαρτία μου
05:50 Καλημέρα σας

## STAR

06:00 Αστέρια στο πεντάγραμμο
06:30 Κάθε μέρα καλημέρα
10:00 Τι θα φάμε σήμερα
11:00 La sousourela
**13:00 Ειδήσεις**
14:00 Super Star
**16:45 Ειδήσεις στη νοηματική**
17:00 Λούνα, η ωραία κληρονόμος
17:45 Κορίνα, η αγριόγατα
18:45 Νόμος και τάξη: Αστυνομικές ιστορίες
**19:45 Ειδήσεις**
21:00 Πως να χωρίσετε σε δέκα μέρες
23:30 Gala
00:30 Ο μεσσίας του διαβόλου
**02:30 Ειδήσεις**
02:45 Ντοκ Χόλλυγουντ

## FLMNET

06:20 Βιογραφία: Μοντιλιάνι: Ο καταραμένος ζωγράφος
08:30 E! Entertainment
09:30 Κωμωδία: Ο παράδεισος δεν μπορεί να περιμένει
11:05 Βιογραφία: Dragon: The BRUCE Lee Story
13:10 Αισθηματική: Γενναία απόφαση
14:55 Κωμωδία: Πάνχαζοι ληστές
16:30 Ο παρουσιαστής: Ο μύθος του Ρον Μπεργκαντι
18:10 Τρόμου: Hellboy: Ο ήρωας της κόλασης
20:15 Θρίλερ: Η σπηλιά
22:00 De-lovely
00:10 Στον τόπο του εγκλήματος vi - 11. λυκάνθρωποι
01:05 Κωμωδία: Torremolinos 73
02:35 Ερωτική: Ερωτική Βαλεντίνα
04:20 Παράνομη αδρεναλίνη

## ΕΤ3

08:00 Ραντεβού στις 8
10:00 Η χαρά της ζωγραφικής
10:30 Νεανικές ανησυχίες μαγικές απαντήσεις
11:00 Εξερευνητές του κόσμου
11:30 Κοσμήματα του βυθού
12:00 Οι θρύλοι της θάλασσας
12:30 Οι φυλακές του δάσους
**13:00 Ειδήσεις**
14:20 Καιρός
14:30 Τόλμη και γοητεία
15:00 Καρμελίτα
15:45 Η χαρά της ζωγραφικής
16:15 Εκτη αίσθηση
**16:25 Ειδήσεις στη νοηματική γλώσσα**
16:30 Υπάρχει... είδηση
18:00 Ο κόσμος των Σπορ
**19:00 Ειδήσεις**
20:15 Καιρός
20:30 Νεανικές ανησυχίες μαγικές απαντήσεις
21:00 Οταν η φύση εκδικείται
22:00 Balkan Express
22:30 Ανιχνεύσεις
**00:00 Ειδήσεις**
00:20 Καιρός
00:30 Rotterdam - Ηρακλής μαγνητοσκοπημένη μετάδοση αγώνα Βόλεϊ
01:00 Επί τροχών
01:30 Φρανκ Ρίβα, ο άνδρας από το πουθενά
02:30 Καρμελίτα
03:30 Ραντεβού στις 8
05:30 Θρασύβουλος - Αγροτικός Αστέρας

## ALTER

06:00 Καλημέρα με τον Τέρενς
10:00 Η Ελλάδα παίζει
12:30 Πολύ μπλα - μπλα
**15:00 Ειδήσεις**
**16:00 Ειδήσεις στη νοηματική**
16:15 Στην κουζίνα με την Βέφα
17:15 Κοιτάω μπροστά
**18:45 Ειδήσεις**
20:55 Auto Alter
21:00 Je t'aime
**00:05 Ειδήσεις**
00:10 Το μάτι του ρεπόρτερ
03:15 Auto Alter
03:30 Εκδίκηση μέχρι θανάτου

## 902

07.00 Καλημέρα με τον 902
10.00 Τηλεπωλήσεις
**15.00 Ειδήσεις**
16.30 Παιδικό πρόγραμμα
17.00 Αθλητικό ραντεβού
17.40 Εκπαιδευτική τηλεόραση
**18:00 Δελτίο ειδήσεων στη νοηματική**
18:10 Η Ελλάδα και ο κόσμος
18:45 Εις υγείαν
**19:30 Ειδήσεις**
20:50 Στα μονοπάτια του πολιτισμού
21:00 Ο 902 σας πάει σινεμά
23.00 Οι δρόμοι της λογοτεχνίας
**00.00 Ειδήσεις**

## COSMOS TV

**00:00 Ειδήσεις**
01:00 Κινηματογράφος
03:00 Ο κόσμος του αθλητισμού
04:00 Ράδιο-Τηλεόραση
05:00 Ο κόσμος της Ζωής
07:00 Διάλογοι
09:00 Ράδιο-Τηλεόραση
10:00 Ο κόσμος της Ζωής
12:00 Όψεις απόψεις
13:00 Παιδικό
13:30 Ντοκιμαντέρ
14:00 Κινηματογράφος - Ελληνική ταινία
16:00 Ο κόσμος του αθλητισμού
**17:00 Ειδήσεις (1')**
Ο κόσμος της Ζωής
**19:00 Ειδήσεις (1')**
Όψεις απόψεις ς
**20:00 Ειδήσεις (1')**
Ο κόσμος του αθλητισμού
**21:00 Κεντρικό δελτίο ειδήσεων**
22:00 Διάλογοι

## SKAI

08:00 Θάλασσα - Ο υδάτινος κόσμος
08:30 Ταξίδι στις γεύσεις με τη Rachael
09:00 Entertainment tonight
09:20 Γεύσεις Ιταλίας / Ο Michael Chiarello σας προσκαλεί
10:00 Θάλασσα - Ο υδάτινος κόσμος
10:30 Out there - Πιλότοι του Αρκτικού κύκλου
11:00 Μυστικά του Β' Παγκόσμιου Πολέμου: Μυστική αποστολή στη Β. Αφρική
12:00 Τα μυστήρια της επιστήμης: Οργισμένοι ουρανοί
13:00 Οι πιο επικίνδυνοι προορισμοί της Αυστραλίας
**14:00 Τα νέα του Σκάι**
14:30 The Oprah Winfrey Show
15:00 Ντανταά πρώτων βοηθειών
16:00 Doctor Who
17:00 Pimp my ride
17:30 Το κάστρο του Takeshi
**18:00 Τα Νέα του Σκάι**
19:00 Σκαϊ Στάδιο ΣΚΑΪ
20:00 Κυνηγός και θήραμα - Καρχαρίες Σ
21:00 Ο χαμένος κόσμος
23:00 Ιούλιος Καίσαρας: Η μεγάλη πολιτική δολοφονία
00:30 The Oprah Winfrey Show (
01:30 Entertainment tonight
02:00 Fashion TV

ΕΛΛΗΝΙΚΗ ΔΗΜΟΚΡΑΤΙΑ
Β' Δ.Υ.ΠΕ. ΝΟΤΙΟΥ ΑΙΓΑΙΟΥ
**ΓΕΝΙΚΟ ΝΟΣΟΚΟΜΕΙΟ ΡΟΔΟΥ «ΑΝΔΡΕΑΣ ΠΑΠΑΝΔΡΕΟΥ»**
ΡΟΔΟΣ 8-12-2006
Αριθμ. Πρωτ.: 20065

***ΠΡΟΚΗΡΥΞΗ***

Το Γενικό Νοσοκομείο Ρόδου, έχοντας υπόψη:
1. Τις διατάξεις του Ν. 1397/83
2. Το Π.Δ. 131/87 (ΦΕΚ 73/87 Τ.Α.)
3. Τις διατάξεις της παρ. 2 του άρθρου 43 του Ν. 1759/88 (ΦΕΚ 50/88 τ.Α) όπως συμπληρώθηκε με το αρ. 39 του Ν. 2072/92 (ΦΕΚ 125/92 τ.Α).
4. Τον Ν. 1965/1991.
5. Τις διατάξεις του άρθρου 84 του Ν. 2071/92.
6. Του Ν. 2519/97.
7. Την αριθμ. ΔΥ/13α/39832/97 απόφαση (ΦΕΚ 1088/97 τ.Β') απόφαση ιεράρχησης κριτηρίων κρίσης και συγκριτικής αξιολόγησης υποψηφίων για θέσεις του κλάδου ιατρών ΕΣΥ.
8. Την ΔΥ1γ/οικ. 41255/92 (ΦΕΚ 97/25.2.93 τ.Β') Υπουργική Απόφαση όπως τροποποιήθηκε με την αριθμ. ΔΥ1Γ/25338/10-5-97 (ΦΕΚ 859/26-9-97 Τ.Β') όπως τροποποιήθηκε με την αριθμΔΥ13α/29804/15.9.97 (ΦΕΚ 859/26.9.97 τ.Β').
9. Τις διατάξεις του άρθρου 28 του Κεφ. Ε του Ν. 2190/04 (ΦΕΚ 28/94 τ.Α').
10. Τις διατάξεις της παρ. 1 του άρθρου 5 του Ν. 2194/94.
11. Τον οργανισμό του Νοσοκομείου.
12. Τον Ν. 2889/01 (ΦΕΚ 37 Τ.Α/2-3-2001).
13. Τον Ν. 2737/99.
14. Τον Ν. 2955/2001.
15. Τον Ν. 2716/99.
16. Τον Ν. 3106/2003.
17. Την αριθμ. ΔΙΠΠ/Φ/ΕΓΚΡ.8/2157/25.4.2003.
18. Τον Ν. 3172/03.
19. Τον Ν. 3204/03.
20. Τον Ν. 3209/03.
21. Τον Ν. 3329/2005.
22. Το αριθμ. πρωτ. Υ10α/Γ.Π.οικ.7341/21.1.2004 έγγραφο του Υπουργείου Υγείας και Πρόνοιας.
23. Την αριθμ. Α1α/10921/97 κοινή Υπουργική απόφαση «Πολυδύναμα Περιφερειακά Ιατρεία και Σύσταση Θέσεων Προσωπικού τους».
24. Τις αριθμ. πρωτ. 7724/27.10.06,7996/7.11.2006 & 8449/28.11.2006, αποφάσεις - προκηρύξεις της Β' Δ.Υ.ΠΕ. Νοτίου Αιγαίου.
25. Τις αριθμ. 27/13.11.2006 και 29/5.12.2006 αποφάσεις του Διοικητικού Συμβουλίου του Γ.Ν. Ρόδου.

**ΠΡΟΚΗΡΥΣΣΕΙ:**

Για πλήρωση της παρακάτω θέσεως του κλάδου ιατρών ΕΣΥ, επί θητεία για το Νοσοκομείο της Ρόδου και συγκεκριμένα:

**α) Μια (1) Διευθυντή Ακτινοδιαγνωστικής για το τμήμα Υπολογιστικής (Αξονικής) και Μαγνητικής Τομογραφίας με αποδεδειγμένη εμπειρία**
**β) Μια θέση (1) ΕΑ' Μαιευτικής Γυναικολογίας**
**γ) Μια (1) θέση ΕΒ' Ουρολογίας**

Για την παραπάνω θέση γίνονται δεκτοί ως υποψήφιοι όσοι έχουν:
α. Ελληνική Ιθαγένεια ή προέρχονται από Κράτη Μέλη της ΕΟΚ.
β. Αδεια άσκησης ιατρικού επαγγέλματος.
γ. Τίτλο αντίστοιχης με τη θέση ιατρικής ειδικότητας.
δ. Ηλικία που να μην υπερβαίνει το 45ο για τους ΕΒ' και 50ο έτος για τους ΕΑ' και το 55ο για τον Δ/ντή.
ε. Τα ανωτέρω όρια ηλικίας δεν ισχύουν για όσους υπηρετούν ήδη στο ΕΣΥ.
στ. Ελάχιστο χρόνο άσκησης της απαιτούμενης ιατρικής ειδικότητας πέντε (5) χρόνια για την θέση του ΕΑ' και δέκα (10) για την θέση του Διευθυντή.
Β. Οι ενδιαφερόμενοι να υποβάλλουν τα εξής δικαιολογητικά:
**1.** Αίτηση - δήλωση, σε ειδικό έντυπο για τις συγκεκριμένες θέσεις κατά ειδικότητα και βαθμό.
**2.** Αντίγραφο πτυχίου.
**3.** Αντίγραφο απόφασης άδειας άσκησης ιατρικού επαγγέλματος.
**4.** Αντίγραφο απόφασης τίτλου Ειδικότητος.
5. Βεβαίωση του οικείου Ιατρικού Συλλόγου που να φαίνεται:
**α)** Ο συνολικός χρόνος άσκησης του ιατρικού επαγγέλματος και
**β)** Η ασκούμενη Ειδικότητα και ο συνολικός χρόνος άσκησής της.
**6.** Πιστοποιητικό γέννησης
**7.** Βιογραφικό σημείωμα το οποίο θα συντάσσεται από τους υποψήφιους και στο οποίο να αναγράφονται περιληπτικά τα ουσιαστικά προσόντα:
**α)** Η ιατρική προϋπηρεσία (σε Νοσοκομεία, ασφαλιστικούς οργανισμούς, ελεύθερο επάγγελμα).
**β)** Το επιστημονικό έργο και η επιστημονική δραστηριότητα.
**γ)** Η εκπαιδευτική δραστηριότητα (ως εκπαιδευτή ή εκπαιδευόμενου).
**8.** Οσοι έχουν εκπληρώσει την υποχρέωση υπηρεσίας υπαίθρου ή έχουν απαλλαγεί νόμιμα να υποβάλουν βεβαίωση εκπλήρωσης της υποχρέωσης υπηρεσίας υπαίθρου του ΝΔ 67/68 ή νόμιμης απαλλαγής.
**9.** Για την απόδειξη των ουσιαστικών προσόντων υποβάλλονται επίσημα πιστοποιητικά ή βεβαιώσεις από ξένη χώρα τα οποία πρέπει να είναι κυρωμένα από την οικεία προξενική αρχή της Ελλάδος και επίσημα μεταφρασμένα.
**10.** Οι επιστημονικές εργασίες αναφέρονται στο βιογραφικό σημείωμα περιληπτικά ανάτυπα δημοσιευμάτων επιστημονικών εργασιών και επιστημονικά περιοδικά, στα οποία έχουν δημοσιευθεί τέτοιες εργασίες υποβάλλονται κατά την κρίση του υποψηφίου. Ο εισηγητής στο Συμβούλιο κρίσης ή το ίδιο το Συμβούλιο κρίσης μπορεί να ζητήσει από τον κρινόμενο υποψήφιο να του προσκομίσει οποιαδήποτε πλήρη επιστημονική εργασία αναφέρει σε ξένη γλώσσα, πρέπει να υποβάλλονται μεταφρασμένες στην Ελληνική γλώσσα.
**11.** Υπεύθυνη δήλωση του υποψηφίου για διορισμό ιατρού στην οποία θα αναφέρονται:
**α)** Οτι δεν έχει αρνηθεί διορισμό σε θέση του κλάδου ιατρών ΕΣΥ ή σε αντίθετη περίπτωση ότι έχουν συμπληρωθεί δύο (2) χρόνια από την παρέλευση της προθεσμίας ανάληψης Υπηρεσίας.
**β)** Οτι δεν έχει παραιτηθεί από θέση κλάδου ιατρών ΕΣΥ πριν από τη συμπλήρωση ενός (1) χρόνου από τον διορισμό του ή σε αντίθετη περίπτωση ότι έχουν συμπληρωθεί δύο (2) χρόνια από την ημερομηνία παραίτησής του.
**Γ.** Η αίτηση - δήλωση και όλα τα δικαιολογητικά υποβάλλονται στη Γραμματεία του Γ.Ν. Ρόδου, μέσα σε προθεσμία είκοσι (20) Ημερών από την επομένη της τελικής δημοσίευσης της προκήρυξης δηλαδή από **12-12-2006 έως και 31-12-2006,** σε τέσσερα αντίγραφα εκ των οποίων τα τρία (3) επικυρωμένα.Τα δικαιολογητικά που υποβάλλονται να είναι τακτοποιημένα και μέσα σε ατομικούς φακέλους η κάθε σειρά).
Αιτήσεις - δηλώσεις μπορούν να υποβληθούν και ταχυδρομικά μαζί και με τα δικαιολογητικά αποστέλλονται στη Γραμματεία του ανωτέρω Νοσοκομείου με συστημένο δέμα στην καθορισμένη ημερομηνία σε περίπτωση ταχυδρομικής επιστολής να είναι εμφανής η ημερομηνία κατάθεσης των δικαιολογητικών.
Από το Γραφείο της Γραμματείας της Ιατρικής Υπηρεσίας του Νοσοκομείου οι ενδιαφερόμενοι θα μπορούν να παίρνουν κάθε συμπληρωματική πληροφορία, στο τηλέφωνο εσωτ. 22410-80147 & 80128.

**ΑΘΑΝΑΣΙΟΣ ΚΟΣΣΙΩΡΗΣ**
**ΔΙΟΙΚΗΤΗΣ Γ.Ν. ΡΟΔΟΥ**


## Υ/Γ ΑΙΓΛΗ

**ΑΠΟ 07/12/06 ΕΩΣ 24/12/06**

| ΔΕΥΤΕΡΑ | | | ΤΡΙΤΗ | | | ΤΕΤΑΡΤΗ | | | ΠΕΜΠΤΗ | | | ΠΑΡΑΣΚΕΥΗ | | | ΣΑΒΒΑΤΟ | | | ΚΥΡΙΑΚΗ * | | |
|---|---|---|---|---|---|---|---|---|---|---|---|---|---|---|---|---|---|---|---|---|
| ΑΙΜΑΝΙ | ΩΡΑ | | ΑΙΜΑΝΙ | ΩΡΑ | | ΑΙΜΑΝΙ | ΩΡΑ | | ΑΙΜΑΝΙ | ΩΡΑ | | ΑΙΜΑΝΙ | ΩΡΑ | | ΑΙΜΑΝΙ | ΩΡΑ | | ΑΙΜΑΝΙ | ΩΡΑ | |
| | ΑΦ | ΑΝ | | ΑΦ | ΑΝ | | ΑΦ | ΑΝ | | ΑΦ | ΑΝ | | ΑΦ | ΑΝ | | ΑΦ | ΑΝ | | ΑΦ | ΑΝ |
| ΣΥΜΗ | | 08.30 | ΣΥΜΗ | | 08.30 | ΡΟΔΟ | | 15.00 | ΣΥΜΗ | | 08.30 | ΣΥΜΗ | | 08.30 | ΣΥΜΗ | | 07.30 | ΣΥΜΗ | | 07.30 |
| ΡΟΔΟ | 09.30 | 15.00 | ΡΟΔΟ | 09.30 | Δ | ΣΥΜΗ | 16.00 | Δ | ΡΟΔΟ | 09.30 | 15.00 | ΡΟΔΟ | 09.30 | 15.00 | ΡΟΔΟ | 08.30 | 09.00 | ΡΟΔΟ | 08.30 | 09.00 |
| ΣΥΜΗ | 16.00 | Δ | | | | | | | ΣΥΜΗ | 16.00 | Δ | ΣΥΜΗ | 16.00 | Δ | ΣΥΜΗ | 10.00 | 10.30 | ΠΑΝΤΗ | 10.00 | 11.30 |
| | | | | | | | | | | | | | | | ΝΤΑΤΣΑ | 11.00 | 14.15 | ΣΥΜΗ | 12.00 | 14.00 |
| | | | | | | | | | | | | | | | ΣΥΜΗ | 14.45 | 15.00 | ΡΟΔΟ | 15.00 | 15.30 |
| | | | | | | | | | | | | | | | ΡΟΔΟ | 16.00 | 16.05 | ΣΥΜΗ | 16.30 | Δ |
| | | | | | | | | | | | | | | | ΣΥΜΗ | 17.00 | Δ | | | |

* ΤΗΝ ΚΥΡΙΑΚΗ 17/12/06 ΤΟ Υ/Γ ΑΙΓΛΗ ΘΑ ΑΝΑΧΩΡΗΣΕΙ ΑΠΟ ΡΟΔΟ ΓΙΑ ΣΥΜΗ ΣΤΙΣ 17:00 ΑΝΤΙ ΣΤΙΣ 15:30.

**ΑΠΟ 25/12/06 ΕΩΣ 31/12/06**

| ΔΕΥΤΕΡΑ ** | | | ΤΡΙΤΗ | | | ΤΕΤΑΡΤΗ | | | ΠΕΜΠΤΗ | | | ΠΑΡΑΣΚΕΥΗ | | | ΣΑΒΒΑΤΟ | | | ΚΥΡΙΑΚΗ | | |
|---|---|---|---|---|---|---|---|---|---|---|---|---|---|---|---|---|---|---|---|---|
| ΑΙΜΑΝΙ | ΩΡΑ | | ΑΙΜΑΝΙ | ΩΡΑ | | ΑΙΜΑΝΙ | ΩΡΑ | | ΑΙΜΑΝΙ | ΩΡΑ | | ΑΙΜΑΝΙ | ΩΡΑ | | ΑΙΜΑΝΙ | ΩΡΑ | | ΑΙΜΑΝΙ | ΩΡΑ | |
| | ΑΦ | ΑΝ | | ΑΦ | ΑΝ | | ΑΦ | ΑΝ | | ΑΦ | ΑΝ | | ΑΦ | ΑΝ | | ΑΦ | ΑΝ | | ΑΦ | ΑΝ |
| ΣΥΜΗ | | 08.30 | ΣΥΜΗ | | 08.30 | ΡΟΔΟ | | 15.00 | ΣΥΜΗ | | 08.30 | ΣΥΜΗ | | 08.30 | ΣΥΜΗ | | 08.30 | ΠΑΡΑΜΟΝΗ ΣΤΟ ΛΙΜΑΝΙ ΤΗΣ ΣΥΜΗΣ | | |
| ΡΟΔΟ | 09.30 | 15.00 | ΡΟΔΟ | 09.30 | Δ | ΣΥΜΗ | 16.00 | Δ | ΡΟΔΟ | 09.30 | 15.00 | ΡΟΔΟ | 09.30 | 15.00 | ΡΟΔΟ | 09.30 | 15.00 | | | |
| ΣΥΜΗ | 16.00 | Δ | | | | | | | ΣΥΜΗ | 16.00 | Δ | ΣΥΜΗ | 16.00 | Δ | ΣΥΜΗ | 16.00 | Δ | | | |

* *ΤΟ ΔΡΟΜΟΛΟΓΙΟ ΣΤΙΣ 25/12/06 (ΧΡΙΣΤΟΥΓΕΝΝΑ) ΘΑ ΕΙΝΑΙ ΑΝΕΚΤΕΛΕΣΤΟ.

## Ε/Γ - Ο/Γ ΠΡΩΤΕΥΣ

**ΑΠΟ 09/12/06 ΕΩΣ 31/12/06**

| ΔΕΥΤΕΡΑ | | | ΤΡΙΤΗ | | | ΤΕΤΑΡΤΗ | | | ΠΕΜΠΤΗ | | | ΠΑΡΑΣΚΕΥΗ | | | ΣΑΒΒΑΤΟ | | | ΚΥΡΙΑΚΗ | | |
|---|---|---|---|---|---|---|---|---|---|---|---|---|---|---|---|---|---|---|---|---|
| ΑΙΜΑΝΙ | ΩΡΑ | | ΑΙΜΑΝΙ | ΩΡΑ | | ΑΙΜΑΝΙ | ΩΡΑ | | ΑΙΜΑΝΙ | ΩΡΑ | | ΑΙΜΑΝΙ | ΩΡΑ | | ΑΙΜΑΝΙ | ΩΡΑ | | ΑΙΜΑΝΙ | ΩΡΑ | |
| | ΑΦ | ΑΝ | | ΑΦ | ΑΝ | | ΑΦ | ΑΝ | | ΑΦ | ΑΝ | | ΑΦ | ΑΝ | | ΑΦ | ΑΝ | | ΑΦ | ΑΝ |
| ΠΑΡΑΜΟΝΗ ΣΤΟ ΛΙΜΑΝΙ ΤΗΣ ΡΟΔΟΥ | | | ΡΟΔΟ | | 08.45 | ΣΥΜΗ | | 07.00 | ΚΑΛ/ΝΟ | | 04.30 | ΡΟΔΟ | | 12.00 | ΚΩ | | 06.00 | ΠΑΡΑΜΟΝΗ ΣΤΟ ΛΙΜΑΝΙ ΤΗΣ ΡΟΔΟΥ | | |
| | | | ΚΑΣΤ/ΖΟ | 13.15 | 13.30 | ΡΟΔΟ | 08.40 | 12.00 | ΚΩ | 05.30 | 06.00 | ΣΥΜΗ | 13.40 | 13.50 | ΝΙΣΥΡΟ | 07.30 | 07.45 | | | |
| | | | ΡΟΔΟ | 18.15 | 18.45 | ΣΥΜΗ | 13.40 | 13.50 | ΝΙΣΥΡΟ | 07.30 | 07.45 | ΤΗΛΟ | 16.00 | 16.15 | ΤΗΛΟ | 09.00 | 09.15 | | | |
| | | | ΣΥΜΗ | 20.25 | Δ | ΤΗΛΟ | 16.00 | 16.15 | ΤΗΛΟ | 09.00 | 09.15 | ΝΙΣΥΡΟ | 17.30 | 17.45 | ΣΥΜΗ | 11.15 | 11.35 | | | |
| | | | | | | ΝΙΣΥΡΟ | 17.30 | 17.45 | ΣΥΜΗ | 11.15 | 11.35 | ΚΩ | 19.15 | Δ | ΡΟΔΟ | 13.15 | 14.00 | | | |
| | | | | | | ΚΩ | 19.15 | 19.30 | ΡΟΔΟ | 13.15 | 14.00 | | | | ΚΑΣΤ/ΖΟ | 18.40 | 18.50 | | | |
| | | | | | | ΚΑΛ/ΝΟ | 20.35 | Δ | ΚΑΣΤ/ΖΟ | 18.40 | 18.50 | | | | ΡΟΔΟ | 23.30 | Δ | | | |
| | | | | | | | | | ΡΟΔΟ | 23.30 | Δ | | | | | | | | | |

Τα δρομολόγια μπορούν να τροποποιηθούν λόγω εκτάκτων συγκοινωνιακών αναγκών ή καιρικών συνθηκών.
Παρακαλούμε πριν ταξιδέψετε επικοινωνήστε με την Εταιρία:
Γραφείο Σύμης :Τηλ.2246071444 Fax 2246071373
Γραφείο Ρόδου:Τηλ.2241037769 Fax.2241034493
ΚΡΑΤΗΣΕΙΣ ΕΙΣΙΤΗΡΙΩΝ ΚΑΙ ΜΕΣΩ INTERNET: www.anes.gr

ΑΝΕΣ
ΑΝΩΝΥΜΗ ΝΑΥΤΙΛΙΑΚΗ ΕΤΑΙΡΙΑ ΣΥΜΗΣ



## ΛΑΪΚΟ ΛΑΧΕΙΟ
### ΚΑΤΑΛΟΓΟΣ ΚΕΡΔΩΝ
**50Η ΚΛΗΡΩΣΗ ΤΗΣ 12Ης ΔΕΚΕΜΒΡΙΟΥ 2006**

| | | Σειρά | Αριθμός | ΣΤΟΙΧΕΙΟ | Εφάπ | Φόρος | ΚΑΘ.ΚΕΡΔΟΣ |
|---|---|---|---|---|---|---|---|
| Α' Λαχνός τριδύμου | Μεγάλος Λαχνός | 4η | 30782 | Β | 500.000,00 | 49.990,00 | 450.010,00 |
| | Υπόλοιπα στοιχεία | 4η | 30782 | Β+Γ+Δ+Ε | 140.000,00 | 13.960,00 | 126.040,00 |
| | Σύνολο | | | Α-Ε | 640.000,00 | 63.950,00 | 576.050,00 |
| Β' Λαχνός τριδύμου | | 5η | 30782 | Α-Ε | 175.000,00 | 17.450,00 | 157.550,00 |
| Γ' Λαχνός τριδύμου | | 3η | 30782 | Α-Ε | 175.000,00 | 17.450,00 | 157.550,00 |
| Σε όλες τις άλλες σειρές | | | 30782 | Α-Ε | 75.000,00 | 7.450,00 | 67.550,00 |

**ΚΕΡΔΗ ΠΟΥ ΦΟΡΟΛΟΓΟΥΝΤΑΙ**

| ΑΡΙΘ. | ΕΥΡΩ | ΦΟΡΟΣ | ΚΑΘ.ΚΕΡΔ. | ΑΡΙΘ. | ΕΥΡΩ | ΦΟΡΟΣ | ΚΑΘ.ΚΕΡΔ. |
|---|---|---|---|---|---|---|---|
| 70679 | 10.000,00 | 950,00 | 9.050,00 | 41474 | 1.000,00 | 50,00 | 950,00 |
| 6595 | 5.000,00 | 450,00 | 4.550,00 | 46652 | 1.000,00 | 50,00 | 950,00 |
| 2588 | 1.000,00 | 50,00 | 950,00 | 53539 | 1.000,00 | 50,00 | 950,00 |
| 13340 | 1.000,00 | 50,00 | 950,00 | 57756 | 1.000,00 | 50,00 | 950,00 |
| 18679 | 1.000,00 | 50,00 | 950,00 | 60905 | 1.000,00 | 50,00 | 950,00 |
| 22722 | 1.000,00 | 50,00 | 950,00 | 66212 | 1.000,00 | 50,00 | 950,00 |
| 25506 | 1.000,00 | 50,00 | 950,00 | 73580 | 1.000,00 | 50,00 | 950,00 |
| 35377 | 1.000,00 | 50,00 | 950,00 | 77826 | 1.000,00 | 50,00 | 950,00 |
| 39755 | 1.000,00 | 50,00 | 950,00 | | | | |

**ΚΕΡΔΗ ΑΦΟΡΟΛΟΓΗΤΑ**

| ΑΡΙΘ. | ΕΥΡΩ | ΑΡΙΘ. | ΕΥΡΩ | ΑΡΙΘ. | ΕΥΡΩ | ΑΡΙΘ. | ΕΥΡΩ | ΑΡΙΘ. | ΕΥΡΩ |
|---|---|---|---|---|---|---|---|---|---|
| 89 | 350,00 | 16055 | 350,00 | 31532 | 350,00 | 47423 | 350,00 | 63829 | 350,00 |
| 700 | 500,00 | 16336 | 350,00 | 32283 | 350,00 | 48234 | 350,00 | 64660 | 350,00 |
| 1777 | 350,00 | 16907 | 500,00 | 33034 | 500,00 | 48815 | 500,00 | 65461 | 350,00 |
| 2588 | Φορ'ται | 17738 | 350,00 | 33785 | 350,00 | 49706 | 350,00 | 66212 | Φορ'ται |
| 3449 | 350,00 | 18679 | Φορ'ται | 34556 | 350,00 | 50487 | 500,00 | 66923 | 350,00 |
| 3780 | 350,00 | 19130 | 350,00 | 35377 | Φορ'ται | 51274 | 350,00 | 67674 | 350,00 |
| 4601 | 350,00 | 19881 | 350,00 | 36168 | 350,00 | 51705 | 350,00 | 68405 | 350,00 |
| 5412 | 500,00 | 20612 | 500,00 | 36789 | 500,00 | 52416 | 500,00 | 69086 | 500,00 |
| 6163 | 350,00 | 20789 | 500,00 | 37740 | 350,00 | 52627 | 350,00 | 69137 | 350,00 |
| 6595 | Φορ'ται | 21550 | 350,00 | 38461 | 350,00 | 53298 | 350,00 | 70648 | 350,00 |
| 6724 | 350,00 | 22261 | 350,00 | 39133 | 350,00 | 53539 | Φορ'ται | 70679 | Φορ'ται |
| 6976 | 350,00 | 22722 | Φορ'ται | 39755 | Φορ'ται | 54460 | 350,00 | 70826 | 350,00 |
| 7447 | 350,00 | 23443 | 350,00 | 40177 | 350,00 | 55011 | 350,00 | 71567 | 350,00 |
| 8168 | 350,00 | 23924 | 350,00 | 40769 | 350,00 | 55562 | 350,00 | 72138 | 500,00 |
| 8829 | 500,00 | 24595 | 350,00 | 40793 | 350,00 | 55973 | 500,00 | 72749 | 350,00 |
| 9580 | 350,00 | 25506 | Φορ'ται | 41474 | Φορ'ται | 56464 | 350,00 | 73580 | Φορ'ται |
| 10461 | 500,00 | 26157 | 350,00 | 42265 | 350,00 | 57135 | 350,00 | 74121 | 350,00 |
| 11008 | 350,00 | 26628 | 350,00 | 42746 | 500,00 | 57756 | Φορ'ται | 74852 | 350,00 |
| 12769 | 350,00 | 27239 | 500,00 | 43357 | 350,00 | 58677 | 350,00 | 75633 | 350,00 |
| 13340 | Φορ'ται | 27790 | 350,00 | 44048 | 350,00 | 59918 | 350,00 | 76384 | 500,00 |
| 13921 | 350,00 | 28558 | 500,00 | 44759 | 500,00 | 60905 | Φορ'ται | 77135 | 350,00 |
| 14672 | 350,00 | 29421 | 350,00 | 45440 | 350,00 | 61676 | 350,00 | 77826 | Φορ'ται |
| 15453 | 500,00 | 30772 | 350,00 | 45971 | 350,00 | 62457 | 350,00 | 78577 | 350,00 |
| 15974 | 350,00 | 30782 | Φορ'ται | 46652 | Φορ'ται | 63168 | 500,00 | 79458 | 350,00 |

Επίσης κερδίζουν: α) Από 40,00 ευρώ όλοι οι αριθμοί που λήγουν σε 82. β) Από 20,00 ευρώ όλοι οι αριθμοί που λήγουν σε 2.γ) Από 10,00 ευρώ όλοι οι αριθμοί από 30000 έως 30999, 70000 έως 70999 και 6000 έως 6999

ΧΑΡ. ΚΟΚΚΙΝΟΣ, Γ.Γ. ΠΕΡΙΦΕΡΕΙΑΣ ΝΟΤΙΟΥ ΑΙΓΑΙΟΥ

# «ΔΕΝ ΥΠΑΡΧΕΙ ΠΡΟΒΛΗΜΑ ΠΟΡΩΝ ΑΛΛΑ *απορρόφησης και αξιοποίησης των πόρων»*

## *Ποια θα είναι η πορεία κατάρτισης των προγραμμάτων της περιόδου 2007-2013*



**«Το βασικό πρόβλημα για την Περιφέρεια Νοτίου Αιγαίου δεν είναι η έλλειψη πόρων, αλλά η δυνατότητα και η ετοιμότητα που έχουμε να τους αξιοποιούμε, να τους επενδύουμε και να τους απορροφούμε».**

Αυτά ανέφερε, μεταξύ άλλων, ο γ.γ. της Περιφέρειας Νοτίου Αιγαίου κ. Χαρ. Κόκκινος, ομιλώντας (προχθές) ενώπιον του νομαρχιακού συμβουλίου για την πορεία της κατάρτισης των προγραμμάτων της περιόδου 2007-2013. Στην παρέμβασή του ο κ. Κόκκινος είπε αναλυτικά τα ακόλουθα ενδιαφέροντα:

Δεν είναι το ότι περάσαμε από το στόχο της σύγκλισης στο στόχο της περιφερειακής ανταγωνιστικότητας και απασχόλησης, το ότι έχουμε μικρότερα ποσά στη διάθεσή μας, το ότι μας λείπουν πόροι για τις υποδομές. Αλλωστε όπως έχετε ήδη ενημερωθεί τα 100 εκ. € κοινοτικής συμμετοχής που είχαν αρχικά ανακοινωθεί για το Πρόγραμμά μας σήμερα έχουν γίνει 350 εκ. € δημόσιας δαπάνης και τα ποσά που θα διατεθούν για τις υποδομές θα είναι αρκετά. Εκτός αυτού θα πρέπει να υπολογίζουμε τα άνω των 50 εκ. € του Κοινωνικού Ταμείου και τα 100 εκ. € περίπου από τα νέα ταμεία για την Αγροτική Ανάπτυξη και την Αλιεία που θα μετατραπούν σε δράσεις που θα υλοποιηθούν στην Περιφέρειά μας, αλλά και ότι οι πόροι που προσδοκούμε από το Ταμείο Συνοχής είναι περισσότεροι από αυτούς που μας διατέθηκαν στην τρέχουσα προγραμματική περίοδο. Ετσι λοιπόν όπως είχε ανακοινώσει ο Γενικός Γραμματέας του Υπουργείου Οικονομίας και Οικονομικών, στο Περιφερειακό Συμβούλιο του Ιουλίου, προσδοκούμε ότι οι πόροι που θα μας διατεθούν στη νέα προγραμματική περίοδο θα είναι αναλογικά στο ίδιο ύψος με αυτούς της τρέχουσας.

Αυτά βέβαια δεν έγιναν ως δια μαγείας. Εγιναν μετά από σκληρές διαπραγματεύσεις της κυβέρνησης και του Υπουργείου Οικονομίας και Οικονομικών που ενδιαφέρονται πρωτίστως για την Περιφέρεια και δείχνουν ιδιαίτερο ενδιαφέρον για το νησιωτικό χώρο. Εγιναν μετά από μια ευρεία διαβούλευση με τους κοινωνικούς εταίρους που νομίζω ότι για πρώτη φορά ξεκίνησε τόσο έγκαιρα και διαρκεί πάνω από δύο χρόνια τώρα.

Οπως έχετε αντιληφθεί όλοι, στην 4η προγραμματική περίοδο έχουμε ένα εντελώς διαφορετικό πλαίσιο κανονισμών, σχεδίασης, παρακολούθησης και διαχείρισης. Ενώ την τρέχουσα προγραμματική περίοδο τα Επιχειρησιακά Προγράμματα είναι 24, στην επόμενη για λόγους καλύτερης διαχείρισης και ευελιξίας αποφασίστηκε ο περιορισμός τους σε 13, από τα οποία τα 8 θα είναι Τομεακά και τα 5 θα είναι Περιφερειακά που θα καλύπτουν 5 χωρικές ενότητες που συνθέτουν οι 13 Περιφέρειες της χώρας. Η Περιφέρειά μας υπάγεται στη χωρική ενότητα Κρήτης & Νήσων Αιγαίου, που περιλαμβάνει τις Περιφέρειες Κρήτης, Βορείου και Νοτίου Αιγαίου. Για τη χωρική ενότητα αυτή λοιπόν καταρτίζεται ένα ενιαίο και μικτό Επιχειρησιακό Πρόγραμμα, καθώς η Κρήτη και το Βόρειο Αιγαίο συνεχίζουν να υπάγονται στο στόχο Σύγκλιση, ενώ το Νότιο Αιγαίο στο στόχο Περιφερειακή Ανταγωνιστικότητα και Απασχόληση. Για το λόγο αυτό οι πόροι που αντιστοιχούν στη δική μας Περιφέρεια θα απεικονίζονται σε διακριτούς άξονες και διακριτούς χρηματοδοτικούς πίνακες.

Οι προτάσεις της Περιφέρειάς μας καταρτίζονται από την Ομάδα Σχεδιασμού Προγράμματος, η οποία συστάθηκε στις αρχές του 2006, αποτελείται από στελέχη της Περιφέρειας και εξωτερικό συνεργάτη και στη συνέχεια διευρύνθηκε περιλαμβάνοντας εκπροσώπους των Νομαρχιακών Αυτοδιοικήσεων και των ΤΕΔΚ των δύο νομών.

Υπενθυμίζω ότι οι άξονες προτεραιότητας όπως εγκρίθηκαν στο τελευταίο Περιφερειακό



Συμβούλιο που έγινε τον Ιούλιο στην Τήνο είναι:

- Υποδομές και υπηρεσίες προσπελασιμότητας
- Ψηφιακή σύγκλιση και επιχειρηματικότητα
- Αειφόρος ανάπτυξη και ποιότητα ζωής
- Χωρική συνοχή και συνεργασία και
- Τεχνική Βοήθεια

Θα ήθελα να επισημάνω ότι στοχεύοντας στη μεγαλύτερη ενδοπεριφερειακή σύγκλιση, δόθηκε μεγάλη βαρύτητα στον Άξονα 4 που αφορά στα μικρά νησιά και στις περιοχές χαμηλής οικονομικής ανάπτυξης, στον οποίο κατανέμεται το 20% περίπου των πόρων, ενώ στην τρέχουσα περίοδο το αντίστοιχο ποσοστό ανέρχεται σε 10% περίπου. Τα νησιά και οι περιοχές που θα είναι επιλέξιμες στον Αξονα αυτό θα προσδιοριστούν με συγκεκριμένα οικονομικά, κοινωνικά και χωροταξικά κριτήρια, βάσει μελέτης, που θα ανατεθεί από την Περιφέρεια το αμέσως επόμενο διάστημα και θα υποβληθεί προς έγκριση στα αρμόδια συλλογικά όργανα.

Σε σχέση με τις προτάσεις που είχαν εγκριθεί από το Περιφερειακό Συμβούλιο, η χρηματοδοτική βαρύτητα των Αξόνων έχει τροποποιηθεί και λόγω αύξησης της δημόσιας δαπάνης που μας αναλογεί από 200 εκ. σε 350 εκ., αλλά και λόγω του ότι μας δόθηκε η δυνατότητα να σχεδιάσουμε με μεγαλύτερο ποσοστό πόρων σε υποδομές. Οι αρχικές μας προτάσεις προέβλεπαν να διατεθεί το 75% των πόρων σε δράσεις που εξυπηρετούν τη στρατηγική της Λισαβώνας και 25% σε υποδομές, ενώ οι προτάσεις μας όπως έχουν διαμορφωθεί αυτή τη στιγμή κατανέμουν σχεδόν ισόποσα τους πόρους σε δράσεις για τη στρατηγική της Λισαβώνας και σε υποδομές.

Στην παρούσα φάση βρισκόμαστε στο στάδιο της ενοποίησης των προτάσεων των τριών Περιφερειών σε ενιαίο Επιχειρησιακό Πρόγραμμα, ώστε να υποβληθεί σύμφωνα με τις οδηγίες του ΥπΟιΟ, τις επόμενες ημέρες στην Ευρωπαϊκή Επιτροπή και να ξεκινήσει η διαπραγμάτευση για την έγκρισή του.

Αναφορικά με τη διαχείριση και παρακολούθηση των Προγραμμάτων της νέας περιόδου και σύμφωνα με τις διατάξεις εφαρμογής του Εθνικού Στρατηγικού Πλαισίου Αναφοράς, προβλέπεται ότι ρόλο Διαχειριστικής Αρχής και για τα 5 Περιφερειακά Επιχειρησιακά Προγράμματα θα έχει η Ειδική Υπηρεσία «Αρχή Συντονισμού» του Υπουργείου Οικονομίας & Οικονομικών. Οι σημερινές Διαχειριστικές Αρχές των ΠΕΠ θα μετεξελιχθούν σε ενδιάμεσους φορείς που θα διαχειρίζονται συγκεκριμένες δράσεις περιφερειακού χαρακτήρα που θα τους εκχωρούνται από την Αρχή Συντονισμού.

Επίσης σχετικά με τους φορείς υλοποίησης και σύμφωνα με τις απαιτήσεις του νέου κανονιστικού πλαισίου προωθείται η δημιουργία διαβαθμισμένου συστήματος επιβεβαίωσης της διαχειριστικής επάρκειάς τους. Στο πλαίσιο της διαβούλευσης που έχει ξεκινήσει για το θέμα αυτό μας είχε αποσταλεί το Σεπτέμβριο το βασικό πλαίσιο κριτηρίων διαχειριστικής επάρκειας δυνητικών τελικών δικαιούχων. Η διαβούλευση βρίσκεται ακόμη σε εξέλιξη και με την ολοκλήρωσή της το επόμενο διάστημα αναμένεται η οριστικοποίησή του.

Κλείνοντας δεδομένου ότι θα χρειαζόταν πολύς χρόνος για να γίνει αναλυτικότερη παρουσίαση των βημάτων κατάρτισης και του περιεχομένου της πρότασής μας, θα ήθελα να σας ενημερώσω ότι καταθέτω και αφήνω στη διάθεση όλων σας:

α. μια καταγραφή των σταδίων προγραμματισμού από το 2004 έως σήμερα και

β. το πλήρες κείμενο της αναπτυξιακής πρότασης της Περιφέρειάς μας, όπως έχει διαμορφωθεί μέχρι στιγμής

Αφού σας ευχαριστήσω και πάλι για τη δυνατότητα που μου δώσατε να ενημερώσω για άλλη μια φορά όλους τους φορείς του νομού σχετικά με τις δυνατότητες περαιτέρω ανάπτυξης που θα έχει η Περιφέρειά μας κατά την 4η Προγραμματική Περίοδο, θα ήθελα να πω ότι είμαστε εδώ με τον Προϊστάμενο της Διαχειριστικής Αρχής και Συντονιστή της Ομάδας Σχεδιασμού Προγράμματος προκειμένου να απαντήσουμε σε σχετικά ερωτήματα που σας έχουν δημιουργηθεί.

τα χιουπια

Τα ΚΙΟΥΠΙΑ
σας εύχονται Χρόνια Πολλά
και σας ενημερώνουν ότι
από τις 11-12-2006 έως
και τις 20-12-2006
θα λειτουργεί
Πέμπτη – Παρασκευή –
Σάββατο

Τηλ. επικοινωνίας:
22410 93448 - 91824