ΔΗΜΟΣΙΑ ΒΙΒΛΙΟΘΗΚΗ ΡΟΔΟΥ 1947

η δημοκρατική της Ρόδου

στην υπηρεσία του δωδεκανησιακού λαού

ΕΛΤΑ Κωδικός 1876 Αρ. φύλλου 73446 ΠΑΡΑΣΚΕΥΗ 15 ΔΕΚΕΜΒΡΙΟΥ 2006 - Τιμή 0,70 ΕΥΡΩ - www.dimokratiki.gr - e-mail: info@dimokratiki.gr





ΕΝΟΨΕΙ ΤΗΣ ΣΥΖΗΤΗΣΕΩΣ ΤΟΥ ΠΡΟΫΠΟΛΟΓΙΣΜΟΥ

ΠΑΝΕΛΛΑΔΙΚΗ ΕΞΟΡΜΗΣΗ του ΠΑ.ΣΟ.Κ. για την οικονομία

Εγκύκλιος του γραμματέα του Εθνικού Συμβουλίου Ν. Αθανασάκη

• ΣΕΛ. 10



ΝΕΑ ΔΕΔΟΜΕΝΑ ΣΤΗΝ ΚΑΡΔΙΟΛΟΓΙΑ

ΣΤΑ «ΣΚΟΥΠΙΔΙΑ» ΤΗΣ ΕΛΙΑΣ το κλειδί για θωράκιση της καρδιάς

Ενδιαφέρουσες ανακοινώσεις του επιστημονικού τημ του κ. Δημ. Κρεμαστινού

• ΣΕΛ. 13

ΓΙΑ ΤΗΝ ΑΘΛΙΑ ΚΑΤΑΣΤΑΣΗ ΠΟΥ ΕΠΙΚΡΑΤΕΙ ΣΤΟ ΔΗΜΟ

Εντονος προβληματισμός στην παράταξη Χατζή



• ΣΕΛ. 3

Σ. ΑΝΔΡΕΑΔΗΣ, ΠΡΟΕΔΡΟΣ ΣΕΤΕ



ΕΛΛΗΝΙΚΟΣ ΤΟΥΡΙΣΜΟΣ: Δεν δικαιολογείται εφησυχασμός

• ΣΕΛ. 11

ΘΑ ΔΗΜΙΟΥΡΓΗΘΟΥΝ ΠΡΟΒΛΗΜΑΤΑ

«Φίρδην - μίγδην» οι κλινικές στο Γενικό Νοσοκομείο Ρόδου

• ΣΕΛ. 5

ΕΦΕΥΓΕ ΣΥΧΝΑ ΑΠΟ ΤΟ ΙΔΡΥΜΑ ΓΙΑ ΝΑ ΚΑΝΕΙ ΕΡΩΤΑ!

ΣΥΓΚΛΟΝΙΣΤΙΚΗ η κατάθεση της 14χρονης που έγινε «σκεύος ηδονής»!

Διενεργείται προκαταρκτική εξέταση, ύστερα από εισαγγελική παραγγελία για την ύπαρξη τυχόν ευθυνών, από την πλευρά των αρμόδιων του Κέντρου Παιδικής Μέριμνας Θηλέων Ρόδου

• ΣΕΛ. 32

Ομολογεί ότι έκανε τα πάντα με τη θέλησή της

ΣΕ ΟΙΚΟΠΕΔΟ ΤΗΣ ΚΡΕΜΑΣΤΗΣ

Ακρωτηριασμός παιδιού από έκρηξη οβίδας

• ΣΕΛ. 3



ΑΠΟ ΤΟ ΜΙΚΤΟ ΟΡΚΩΤΟ ΚΩ

Κάθειρξη 7 ετών για αποπλάνηση παιδίσκης

• ΣΕΛ. 4



ΝΙΚΟΣ ΠΟΥΛΙΟΥ, ΠΡΟΕΔΡΟΣ ΕΝΩΣΕΩΣ ΞΕΝΟΔΟΧΩΝ ΚΩ

«ΤΟ ΣΥΜΦΕΡΟΝ ΤΟΥ ΤΟΥΡΙΣΜΟΥ ΕΠΙΒΑΛΛΕΙ συνεργασία κι ενότητα όλων των κλάδων»

Ανελήφθησαν πρωτοβουλίες για την καταγραφή όλων των υφιστάμενων προβλημάτων

• ΣΕΛ. 5



«ΣΑΦΑΡΙ» ΑΡΜΟΔΙΩΝ ΥΠΗΡΕΣΙΩΝ

Εξονυχιστικοί έλεγχοι στην αγορά ενόψει των εορτών

• ΣΕΛ. 7



ΜΕΓΑΛΗ ΕΠΙΤΥΧΙΑ

Χρονιά ρεκόρ συνεδρίων για το «Rodos Palace»

• ΣΕΛ. 14

η άποψη της ημέρας

Οι δημοσκοπήσεις είναι εργαλεία, αλλά πολλαπλών χρήσεων. Η μία χρήση τους είναι να μάθουμε ποιο κόμμα κερδίζει τις επόμενες εκλογές. Οι άλλες είναι τα λεγόμενα ποιοτικά στοιχεία τους, που με το διάβα του χρόνου δημιουργούν νέα ρεύματα και τάσεις. Στην τελευταία δημοσκόπηση της MRB, πέρα από την καταγραφή της αναμενόμενης πολιτικής ηγεμονίας του Κώστα Καραμανλή και της Ν.Δ., αποτυπώνονται και ορισμένες διαχρονικές τάσεις του εκλογικού σώματος, οι οποίες φαίνεται πως στη διάρκεια της τριετούς νεοδημοκρατικής διακυβέρνησης άρχισαν να αποκρυσταλλώνονται πλέον – για πρώτη φορά – σε πεποιθήσεις.

Μια πρώτη πεποίθηση είναι, όπως επισημαίνεται και στα συμπεράσματα της έρευνας, ότι οι πολίτες σταδιακά απομακρύνονται από την «ενεργητική ψήφο υποστήριξης» και την «παθητική προσδοκία». Ο ένας στους δύο δεν γοητεύεται πλέον από την εικόνα της κυβέρνησης και της αξιωματικής αντιπολίτευσης. Οι πολίτες φεύγουν από την παραδοσιακή λογική το «οπαδού» και αντιμετωπίζουν με περισσότερη αυστηρότητα και απαιτητικότητα, αν όχι με καχυποψία, τα κόμματα και τους φορείς της εξουσίας.

Ενεργητική ψήφος υποστήριξης

Το φαινόμενο αυτό, τηρουμένων των αναλογιών, εμφανίστηκε για πρώτη φορά σε μεγάλη έκταση στις πρόσφατες δημοτικές και νομαρχιακές εκλογές, με τη στήριξη «ανταρτών» υποψηφίων ή με τα λευκά, τα άκυρα και την αποχή. Δεν πρόκειται φυσικά για αδιαφορία ή για αποστροφή στην πολιτική, αλλά μάλλον για μια νέου τύπου πολιτικοποίηση, ιδιαίτερα των νέων ηλικιών, που θα πρέπει να γίνει αντικείμενο μελέτης των πολιτικών επιτελείων.

Μια δεύτερη πεποίθηση, ίσως στην πιο ψαγμένη εκδοχή της πρώτης, εμφανίζεται στο 20,8% των ερωτηθέντων του δείγματος, που σύμφωνα με τη δημοσκόπηση υποστηρίζουν ότι «κανένα κόμμα» δεν μπορεί να αντιμετωπίσει τα προβλήματα της χώρας. Οπως εύστοχα αναφέρεται στα συμπεράσματα της MRB, η άποψη αυτή υποδηλώνει αφενός «την αμφισβήτησή τους έναντι της "νομοτελειακά δικομματικής" προσέγγισης της διακυβέρνησης της χώρας και αφετέρου την αμφισβήτησή τους ως προς το μοντέλο διακυβέρνησης που προτείνεται από τα δύο μεγάλα κόμματα». Και αυτή η πεποίθηση παραπέμπει, φυσικά μακροπρόθεσμα, σε ένα ιδιόμορφο «κενό εκπροσώπησης» που αργά αλλά σταθερά εμπεδώνεται στην κοινή γνώμη.

Ηθικόν δίδαγμα: Εντάξει, να γίνει η αναθεώρηση, να προχωρήσουν οι μεταρρυθμίσεις, να έρθουν και οι εκλογές, αλλά αυτή η χώρα άρχισε να βιώνει ένα «πολιτικό πρόβλημα». Οσο πιο γρήγορα το διαγνώσουν και ύστερα το αντιμετωπίσουν οι πολιτικοί μας ταγοί τόσο το καλύτερο για όλους εμάς, αλλά φυσικά και για τους ίδιους...

ο καιρός



Γενική πρόγνωση για σήμερα **ΠΑΡΑΣΚΕΥΗ 15-12-2006** Προβλέπεται γενικά αίθριος και μόνο στα ανατολικά και νότια θα υπάρχουν λίγες νεφώσεις. Οι άνεμοι θα πνέουν βόρειοι βορειοανατολικοί στα δυτικά ασθενείς μέχρι μέτριοι, στα ανατολικά μέτριοι μέχρι ισχυροί και στο Αιγαίο πρόσκαιρα πολύ ισχυροί. Η θερμοκρασία θα σημειώσει μικρή άνοδο ως προς τις μέγιστες τιμές.

ΗΜΕΡΗΣΙΑ ΕΦΗΜΕΡΙΔΑ
η δημοκρατική της Ρόδου
Ετος ιδρύσεως 1982
Θεμ. Σοφούλη 77
Ταχ. Θυρίδα 339
85100 Ρόδος
Εκδότης - ιδιοκτήτης
ΒΑΣΙΛΗΣ Δ. ΑΘΑΝΑΣΙΟΥ
Διευθυντής:
ΔΑΜΙΑΝΟΣ Β. ΑΘΑΝΑΣΙΟΥ
Τηλέφωνα: 22410-34722, 76655, 37500, 26728, 27919
Telefax: 2241037333 - 22410 26728
ΕΤΗΣΙΕΣ ΣΥΝΔΡΟΜΕΣ
Εσωτερικού: 300 €
Εξωτερικού: 400€

www.dimokratiki.gr
e-mail:info@dimokratiki.gr



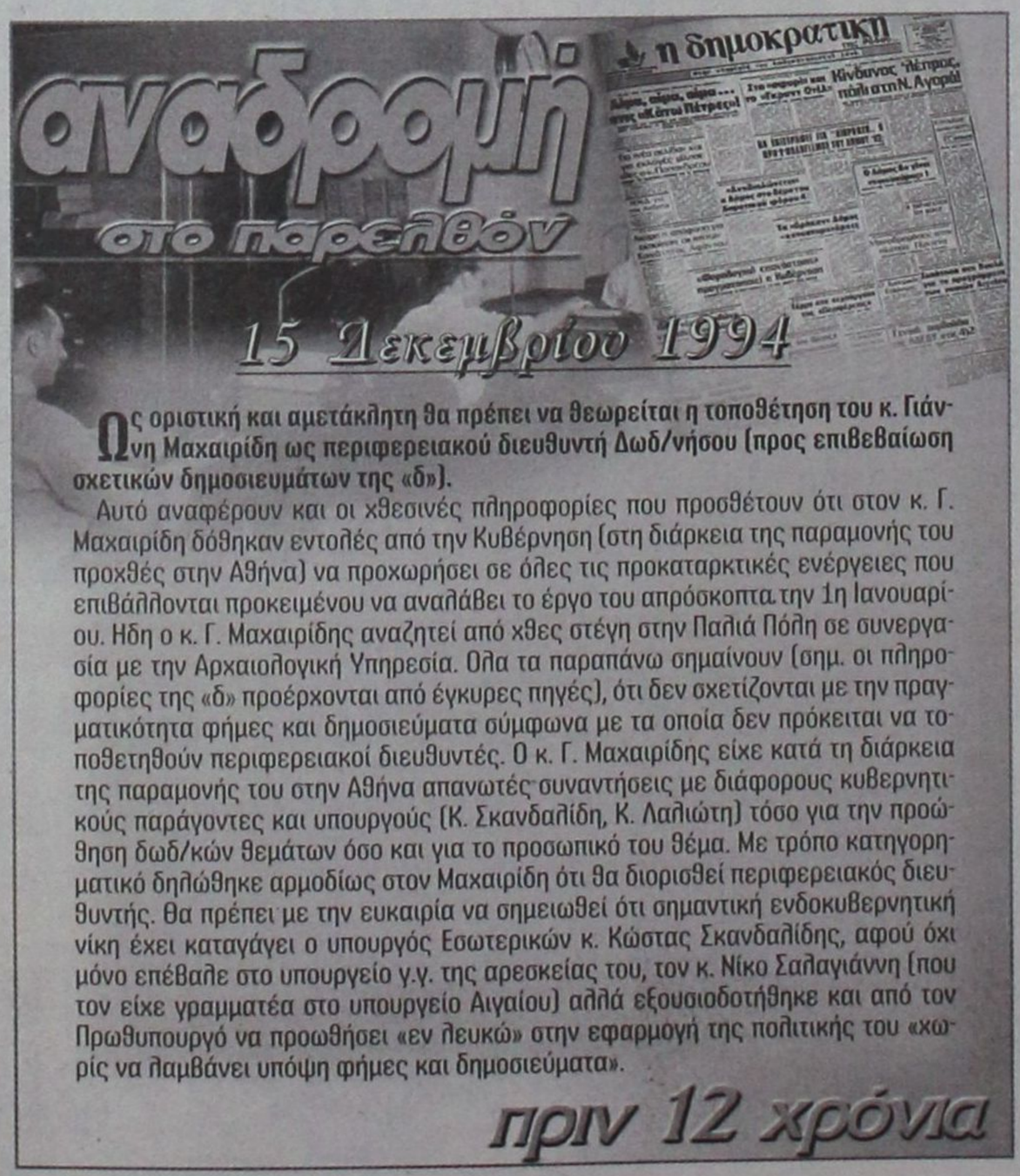

Ως οριστική και αμετάκλητη θα πρέπει να θεωρείται η τοποθέτηση του κ. Γιάννη Μαχαιρίδη ως περιφερειακού διευθυντή Δωδ/νήσου (προς επιβεβαίωση σχετικών δημοσιευμάτων της «δ»).

Αυτό αναφέρουν και οι χθεσινές πληροφορίες που προσθέτουν ότι στον κ. Γ. Μαχαιρίδη δόθηκαν εντολές από την Κυβέρνηση (στη διάρκεια της παραμονής του προχθές στην Αθήνα) να προχωρήσει σε όλες τις προκαταρκτικές ενέργειες που επιβάλλονται προκειμένου να αναλάβει το έργο του απρόσκοπτα την 1η Ιανουαρίου. Ηδη ο κ. Γ. Μαχαιρίδης αναζητεί από χθες στέγη στην Παλιά Πόλη σε συνεργασία με την Αρχαιολογική Υπηρεσία. Ολα τα παραπάνω σημαίνουν (σημ. οι πληροφορίες της «δ» προέρχονται από έγκυρες πηγές), ότι δεν σχετίζονται με την πραγματικότητα φήμες και δημοσιεύματα σύμφωνα με τα οποία δεν πρόκειται να τοποθετηθούν περιφερειακοί διευθυντές. Ο κ. Γ. Μαχαιρίδης είχε κατά τη διάρκεια της παραμονής του στην Αθήνα απανωτές συναντήσεις με διάφορους κυβερνητικούς παράγοντες και υπουργούς (Κ. Σκανδαλίδη, Κ. Λαλιώτη) τόσο για την προώθηση δωδ/κών θεμάτων όσο και για το προσωπικό του θέμα. Με τρόπο κατηγορηματικό δηλώθηκε αρμοδίως στον Μαχαιρίδη ότι θα διορισθεί περιφερειακός διευθυντής. Θα πρέπει με την ευκαιρία να σημειωθεί ότι σημαντική ενδοκυβερνητική νίκη έχει καταγάγει ο υπουργός Εσωτερικών κ. Κώστας Σκανδαλίδης, αφού όχι μόνο επέβαλε στο υπουργείο γ.γ. της αρεσκείας του, τον κ. Νίκο Σαλαγιάννη (που τον είχε γραμματέα στο υπουργείο Αιγαίου) αλλά εξουσιοδοτήθηκε και από τον Πρωθυπουργό να προωθήσει «εν λευκώ» στην εφαρμογή της πολιτικής του «χωρίς να λαμβάνει υπόψη φήμες και δημοσιεύματα».

πριν 12 χρόνια

πληροφορίες

Η ΤΑΥΤΟΤΗΤΑ ΤΗΣ ΗΜΕΡΑΣ

ΠΑΡΑΣΚΕΥΗ 15 ΔΕΚΕΜΒΡΙΟΥ 2006

† Ελευθερίου ιερομ., και Ανθίας της μητρός αυτού
Ανατολή ηλίου 07.34 Δύση ηλίου 17.07 Σελ. 25 ημερ. 349-16

ΦΑΡΜΑΚΕΙΑ

ΣΗΜΕΡΑ διημερεύει το φαρμακείο: ΠΕΡΙΔΗΣ ΙΑΚΩΒΟΣ, Θ. Σοφούλη 139 Ρόδου, τηλ. 33730 **ΣΗΜΕΡΑ διανυκτερεύει το φαρμακείο:** Σ.Φ. ΣΤΑΥΡΟΠΟΥΛΟΣ - ΠΑΠΠΟΥ, Πλατεία Ακαδημίας (δίπλα από την τράπεζα Δωδ/σου), τηλ. 75747

ΚΑΥΣΙΜΑ

ΣΗΜΕΡΑ: Διανυκτερεύουν τα πρατήρια καυσίμων: 1) Σαρικάς Μ. -SHELL- Εθνικής Αντιστάσεως **2)** Κοντομανώλης Μ. -ΕΚΟ- Ιαλυσός **3)** Πισσαδάκης Δημ. -JET OIL- Παραδείσι **4)** Παπαθεοδώρου Α. -ΕΚΟ- Φάνες **5)** Φλοσκάκης Κ. -JET OIL- Εμπωνα **6)** Κούτρης Δ. -ΕΚΟ- 17ο χλμ. Ρόδου - Λίνδου **7)** Νεσγός Μ. -ΕΚΟ- Μάσαρι

ΧΡΗΣΙΜΑ ΤΗΛΕΦΩΝΑ

Αμεση δράση	100	Πληρ. ΟΤΕ	11888
Αμεση Επέμβαση		Ωρα	141
Πυροσβεστικής	199	Φαρμακεία (Δημ.-Διαν.)	1434
Νοσοκομείο	80000	ΠΡΟ-ΠΟ • ΛΟΤΤΟ	1444
Οδική Ασφάλεια:		ΠΑΜΕ ΣΤΟΙΧΗΜΑ	1400
EXRESS SERVICE	154	ΡΟΔΑ	26300
HELLAS SERVICE	1057	ΚΤΕΥΛ	27706
HOULIS SERVICE	30977	ΕΒΕΔ	22281
ΑΦΟΙ Σιέχ	25776	Δικηγορικός Σύλλογος	27469
Ράδιο Ταξί	64712	Εμπορικός Σύλλογος	35255
Αστυν. Διεύθυνση	27653	Ολυμπιακή - Κρατήσεις	24555
Ασφάλεια	23294	ΔΑΝΕ (πρακτορείο)	43150
Τμήμα Τάξης	23849	ΙΚΑ	64912
Τροχαία	44131-32	ΤΕΒΕ	22688-77034
Λιμεναρχείο	28888		
Δασαρχείο	191	ΤΑΞΥ	68701-3
Τελωνείο	27703	ΟΑΕΔ	23265
Υγειονομείο	26666	Εργατικό Κέντρο	24730
Μητρόπολη	23274	Αρχαιολογία	34719
Νομαρχία	46501	Περιφ. Δ/ντής	38174 - 38175
Δήμος Ρόδου	46200		
Βλάβες ΟΤΕ	121	Aegean Airlines	98345
Βλάβες ΔΕΗ	1050	ΔΗΜ. ΕΠΙΧ. ΚΑΘ. ΡΟΔΟΥ	77600
ΒΛΑΒΕΣ ΔΕΥΑΡ	68755	ΥΠΗΡ. ΑΠΟΚΟΜΙΔΗΣ	61057

ΔΕΧΟΝΤΑΙ ΤΟ ΚΟΙΝΟ

- Ο Νομάρχης Δωδεκανήσου **Γιάννης Μαχαιρίδης** και οι βοηθοί Νομάρχη **Στάθης Κουσουρνάς** και **Νίκος Ζωίδης** δέχονται το κοινό κάθε **Τρίτη και Πέμπτη, από τις 11:00-13:00 το μεσημέρι**

ΑΕΡΟΠΟΡΙΚΑ ΔΡΟΜΟΛΟΓΙΑ

ΠΤΗΣΕΙΣ ΟΛΥΜΠΙΑΚΗΣ

ΑΠΟ ΡΟΔΟ - ΑΘΗΝΑ: Καθημερινά 07.10, 13.40, Πέμπτη 20.10, 22.45, Καθημερινά πλην Πέμπτης 19.40, 22.25, Καθημερινά πλην Κυριακής 10.40
ΑΠΟ ΑΘΗΝΑ - ΡΟΔΟ: Καθημερινά 05.30, 12.00, Πέμπτη 18.30, 21.05, Καθημερινά πλην Πέμπτης 18.00, 20.45, Καθημερινά πλην Κυριακής 09.00
ΑΠΟ ΡΟΔΟ - ΘΕΣΣΑΛΟΝΙΚΗ: Δευτέρα, Τετάρτη 09:45, Πέμπτη 10.45, Σάββατο 15.15, Δευτέρα, Τετάρτη, Παρασκευή, Κυριακή: 16.10
ΑΠΟ ΡΟΔΟ - ΗΡΑΚΛΕΙΟ: Δευτέρα, Παρασκευή, Κυριακή: 17.45, Τρίτη, Πέμπτη: 18.30, Τετάρτη, Σάββατο: 19.20
ΑΠΟ ΗΡΑΚΛΕΙΟ - ΡΟΔΟ: Δευτέρα, Παρασκευή, Κυριακή: 19.05, Τρίτη, Πέμπτη: 19.50, Τετάρτη, Σάββατο: 20.40
ΑΠΟ ΡΟΔΟ - ΚΑΡΠΑΘΟ: Δευτέρα, Πέμπτη, Παρασκευή, Σάββατο: 07.00, 10.40, Τετάρτη, Κυριακή: 10.40, 14.20
ΑΠΟ ΡΟΔΟ - ΚΑΣΟ: Δευτέρα, Πέμπτη, Παρασκευή, Σάββατο: 07.00, Τετάρτη, Κυριακή: 10.40
ΑΠΟ ΡΟΔΟ - ΚΑΣΤΕΛΟΡΙΖΟ: Δευτέρα, Τετάρτη, Παρασκευή, Σάββατο, Κυριακή: 07.10
ΑΠΟ ΡΟΔΟ - ΧΙΟ: Τρίτη στις 10.40 και Πέμπτη στις 10.45
ΡΟΔΟΣ - ΜΥΤΙΛΗΝΗ: Δευτέρα, Τετάρτη στις 09.45, Τρίτη στις 10.40, Πέμπτη στις 10.45 και Σάββατο στις 15.15
ΡΟΔΟΣ - ΣΑΜΟΣ: Τρίτη στις 10.40, Σάββατο στις 15.15
ΡΟΔΟΣ - ΛΗΜΝΟΣ: Δευτέρα, Τετάρτη στις 09.45 Τρίτη στις 10.40, Πέμπτη στις 10.45, και Σάββατο στις 15.15
ΡΟΔΟΣ - ΑΣΤΥΠΑΛΑΙΑ: Κάθε Τρίτη, Πέμπτη, Σάββατο: 13.10
ΡΟΔΟΣ - ΛΕΡΟΣ: Κάθε Τρίτη, Πέμπτη, Σάββατο: 13.10

ΠΤΗΣΕΙΣ AEGEAN - AIRLINES

ΑΠΟ ΡΟΔΟ - ΑΘΗΝΑ: Καθημερινές πτήσεις: 14.15, 16.30, 19.50, 22.40
ΑΠΟ ΑΘΗΝΑ - ΡΟΔΟ: Καθημερινά πτήση 05.30, 08.45, 14.50, 18.10, 21.00
ΑΠΟ ΡΟΔΟ - ΘΕΣΣΑΛΟΝΙΚΗ: Καθημερινά πτήση 10.20
ΑΠΟ ΘΕΣΣΑΛΟΝΙΚΗ - ΡΟΔΟ: Καθημερινά πτήση 12.20

Χρήσιμα τηλέφωνα κρατήσεων: (22410-24400)

ΣΥΝΑΛΛΑΓΜΑ

ΔΟΛΛΑΡΙΟ Η.Π.Α.	1,2159	ΦΡΑΓΚΟ ΕΛΒΕΤΙΑΣ	1,5353
ΛΙΡΑ ΑΓΓΛΙΑΣ	0,6634	ΚΟΡΩΝΑ ΝΟΡΒΗΓΙΑΣ	8,3873
ΚΟΡΩΝΑ ΔΑΝΙΑΣ	7,3353	ΛΙΡΑ ΚΥΠΡΟΥ	0,5772
ΚΟΡΩΝΑ ΣΟΥΗΔΙΑΣ	9,1322	ΔΟΛΛΑΡΙΟ ΚΑΝΑΔΑ	1,6182
ΓΙΕΝ ΙΑΠΩΝΙΑΣ	130,02	ΔΟΛΛΑΡΙΟ ΑΥΣΤΡΑΛΙΑΣ	1,6252

ΑΘΛΙΑ Η ΚΑΤΑΣΤΑΣΗ ΠΟΥ ΕΠΙΚΡΑΤΕΙ ΣΤΟ ΔΗΜΟ

ΕΝΤΟΝΟΣ ΠΡΟΒΛΗΜΑΤΙΣΜΟΣ *στην παράταξη του Χατζή*

Υπάρχει, ωστόσο, αισιοδοξία ότι θα ελεγχθεί η κατάσταση με «σωστές κινήσεις»

Εντονος σκεπτικισμός αλλά και αισιοδοξία για το μέλλον είναι τα δύο στοιχεία που κυριάρχησαν στην αίθουσα του ξενοδοχείου «Πλάζα» προχθές το βράδυ στην ολομέλεια των μελών της δημοτικής παράταξης «Πρώτα η Ρόδος» του νέου δημάρχου κ. Χατζή Χατζηευθυμίου.

Σκεπτικισμός επειδή, όπως ο ίδιος ο κ. Χατζηευθυμίου παραδέχθηκε ενημερώνοντας τους στενούς συνεργάτες του, το ξεκίνημα της θητείας της νέας δημοτικής αρχής θα είναι εξαιρετικά δύσκολο και αισιοδοξία διότι, τελικώς, θα μπορέσει, αξιοποιώντας κάθε ευκαιρία και μέσον, να ανταποκριθεί στην εμπιστοσύνη και τις προσδοκίες του ροδιακού λαού.

Στο «Πλάζα» προσήλθαν όλοι οι εκλεγμένοι δημοτικοί σύμβουλοι και σχεδόν όλοι οι αποτυχόντες του συνδυασμού στους οποίους ο κ. Χατζηευθυμίου υπογράμμισε ότι θα αξιοποιηθούν στα διοικητικά συμβούλια των δημοτικών οργανισμών και επιχειρήσεων.

Απευθυνόμενος στους συνεργάτες του ο νέος δήμαρχος Ροδίων εξέφρασε κατ' αρχήν την αναγκαιότητα όπως η παράταξη συνεχίσει να δρα και να λειτουργεί και, επομένως, να παραμείνει ζωντανή «και σε συνεργασία με τη δημοτική ομάδα να δώσει παράλληλα τη μάχη της επίλυσης των μικρών και μεγάλων προβλημάτων της πόλης».

Την παραπάνω θέση υποστήριξε και ο πρόεδρος της παράταξης κ. Γιάννης Χριστοδούλου που υπογράμμισε ότι η επιτυχία της νέας δημοτικής αρχής δεν είναι υπόθεση μόνο των εκλεγέντων δημοτικών συμβούλων αλλά όλων των μελών της παράταξης.

Συμφώνησε, μάλιστα, ότι παράταξη και η δημοτική πλειοψηφία πρέπει να συναντώνται σε τακτά χρονικά διαστήματα και να ανταλλάσσουν θέσεις, απόψεις και προτάσεις επί των ζητημάτων εκείνων που άπτονται της ποιότητας ζωής των κατοίκων της πόλης.

ΖΟΦΕΡΗ ΕΙΚΟΝΑ

Ωστόσο, πρέπει να αναφερθεί ότι ο κ. Χατζηευθυμίου αναφερόμενος στην πρόσφατη ενημερωτική συνάντηση του με τον απερχόμενο δήμαρχο κ. Γιώργο Γιαννόπουλο άφησε να διαφανεί ότι το συνολικό έλλειμμα του Δήμου Ροδίων υπερβαίνει τα 60 εκατ. ευρώ υπογραμμίζοντας ότι θα χρειαστεί μεγάλη προσπάθεια μέχρι να περιοριστεί σε ανεκτά επίπεδα.

Πρόσθεσε δε ότι ο ίδιος θα έχει ακριβή εικόνα της οικονομικής κατάστασης που επικρατεί στον Δήμο Ροδίων ένα δύο μήνες αργότερα από της αναλήψεως της εξουσίας από τη νέα δημοτική αρχή.

Απόλυτα συνδεμένο με την οικονομική κατάσταση είναι και το θέμα των έργων που βρίσκονται στο στάδιο του προγραμματισμού ή είναι σ' εξέλιξη. Και δεν παρέλειψε να εκφράσει, επίσης, τους προβληματισμούς του ως προς την υλοποίηση του τεχνικού προγράμματος.

Ο κ. Χατζηευθυμίου άφησε να διαφανεί, επίσης, ότι ένα σοβαρό «αγκάθι» για τη νέα δημοτική αρχή είναι και το διοικητικό ζήτημα του Δήμου Ροδίων καθώς πιστεύει



ότι πρέπει να γίνουν διοικητικές μεταβολές, με σύνεση και μέτρο, με σκοπό την αύξηση της παραγωγικότητας και με τη συναίνεση πάντοτε, των εργαζομένων.

ΙΚΑΝΟΠΟΙΗΣΗ

Την ικανοποίηση του εξέφρασε ο νέος δήμαρχος Ροδίων για τη θετική εξέλιξη αναφορικά με τη διεξαγωγή των Island Games τα οποία κινδύνεψαν να ματαιωθούν ελλείψει πόρων.

«Κατορθώσαμε και διασώσαμε τα Island Games» τόνισε ο κ. Χατζηευθυμίου εκφράζοντας την ικανοποίησή του για το γεγονός ότι τόσον ο Γενικός Γραμματέας της Περιφέρειας Νοτίου Αιγαίου κ. Χαράλαμπος Κόκκινος όσο και ο υπουργός Εσωτερικών κ. Προκόπης Παυλόπουλος ανταποκρίθηκαν στο αίτημά του για χρηματοδότηση των αθλητικών εγκαταστάσεων με το ποσό των 2.000.000 ευρώ.

Πρόσθεσε, πάντως, ότι η προσπάθεια πρέπει να είναι συνεχής ώστε όλα να είναι έτοιμα στην ώρα τους.

ΣΕ ΟΙΚΟΠΕΔΟ ΤΗΣ ΚΡΕΜΑΣΤΗΣ

ΑΚΡΩΤΗΡΙΑΣΜΟΣ *παιδιού από οβίδα!*

Ηταν ξεχασμένη από τον Β' Παγκόσμιο Πόλεμο

Στο νοσοκομείο ΚΑΤ στην Κηφισιά Αττικής μεταφέρθηκε με έκτακτη αεροδιακομιδή ένα 3χρονο αγόρι το δεξί πόδι του οποίου «ακρωτηριάστηκε» μετά από έκρηξη πολεμικού υλικού και συγκεκριμένα «ξεχασμένης» παλαιάς οβίδας πυροβόλου σε οικόπεδο της Κρεμαστής!



Ο πατέρας του παιδιού Παντελής Βουτσής του Γεωργίου 43 ετών κατήγγειλε προχθές στο Αστυνομικό Τμήμα Ιαλυσού ότι την 3η Δεκεμβρίου 2006 και περί ώραν 09.00 στην οδό Αγ. Σοφίας στην Παραλία Κρεμαστής, ενώ έκαιγε, σκουπίδια και χαρτοκιβώτια από νεοανεγειρόμενη οικοδομή, σε διπλανό οικόπεδο προς το σπίτι του αδελφού του, σημειώθηκε ξαφνικά έκρηξη, που είχε σαν αποτέλεσμα τον τραυματισμό του ανήλικου γιου του στο δεξί του πόδι.

Στο έδαφος και κάτω από το σημείο που καιγόντουσαν τα σκουπίδια υπήρχε όπως προέκυψε από την έρευνα των αστυνομικών ξεχασμένη οβίδα που χρονολογείται από τον δεύτερο παγκόσμιο πόλεμο, η οποία λόγω της θερμοκρασίας που προκλήθηκε, εξερράγη.

Το παιδί μεταφέρθηκε από συγγενείς του στο Γ.Ν. Ρόδου και την επόμενη ημέρα στο ΚΑΤ/Κηφισίας. Αποτέλεσμα του τραυματισμού του ήταν να χάσει τα τρία μεσαία δάκτυλα του δεξιού ποδιού του.

Από το σημείο της έκρηξης ο 43χρονος πήρε και παρέδωσε στους αστυνομικούς δύο μεγάλα μεταλλικά τμήματα οβίδας πυροβόλου τα οποία κατασχέθηκαν και θα αποσταλούν για εξέταση στη ΔΕΕ.

Στον χώρο έγινε αυτοψία από πυροτεχνουργό της Ελληνικής Αστυνομίας και του Στρατού χωρίς να βρεθεί άλλο πολεμικό υλικό.

Η προανάκριση γύρω από τις συνθήκες κάτω από τις οποίες έλαβε χώρα το πρωτοφανές αυτό ατύχημα συνεχίζεται.



ΑΠΟ ΤΟ ΜΙΚΤΟ ΟΡΚΩΤΟ ΤΗΣ ΚΩ

ΚΑΘΕΙΡΞΗ 7 ΕΤΩΝ
για αποπλάνηση παιδίσκης

✓ *Ο δράστης έκανε λόγο για «σκευωρία»*



Ποινή κάθειρξης 7 ετών επέβαλε αργά το απόγευμα της Τετάρτης το Μικτό Ορκωτό Δικαστήριο της Κω στον Νικόλαο Κιέκκα – Καίρη του Ιωάννη, κάτοικο Μαλώνας, που κρίθηκε ομοφώνως ένοχος του αδικήματος της αποπλάνησης παιδιού 12 ετών κατ' εξακολούθηση. Τρεις ένορκοι είχαν την άποψη ότι έπρεπε να καταδικαστεί σε ποινή κάθειρξης 5 ετών.

Σύμφωνα με το κατηγορητήριο:

Στις αρχές Ιουνίου του έτους 2005 μια 12χρονη μαθήτρια τότε της έκτης τάξης δημοτικού, μαζί με τα υπόλοιπα παιδιά της τάξης της πήγαν εκδρομή στην Αγία Αγάθη. Στην περιοχή εμφανίσθηκε και ο κατηγορούμενος με την βάρκα του και πρότεινε στην ανήλικη και σε μία εξαδέλφη της να τις πάει βόλτα στην περιοχή «Κόκκινη Αμμος».

Οι ανήλικες δέχθηκαν και κατά την διάρκεια της βόλτας όταν η ανήλικη οδηγούσε τη βάρκα κρατώντας το τιμόνι ο κατηγορούμενος την πλησίασε από πίσω έπεσε πάνω της και άρχισε να «τρίβεται». Κατά τη διάρκεια της πράξης αυτής την κρατούσε σφιχτά για να μην μπορεί η ανήλικη να φύγει.

Την επόμενη ημέρα η ανήλικη μετέβη σε μια καφετέρια μαζί με μια φίλη της όπου ήταν και ο κατηγορούμενος. Οταν η φίλη της ανήλικης απομακρύνθηκε, ο κατηγορούμενος παρέσυρε την ανήλικη στην τουαλέτα του καταστήματος και άρχισε να ασελγεί εις βάρος της.

Την επόμενη ημέρα παρακολούθησε την ανήλικη και παρέσυρε αυτήν σε χώρο στάθμευσης αυτοκινήτων όπου άρχισε να τη φιλά στο στόμα, στα αυτιά και να ασελγεί εκ νέου σε βάρος της.

Στις 24/25-9-2005 ενώ η ανήλικη πήγαινε στο σπίτι της την παρακολούθησε την παρέσυρε στα βράχια και ασέλγησε εκ νέου σε βάρος της λέγοντας της ταυτόχρονα ότι θα την κάνει «γυναικάκι μεγάλο» και ότι «θα την αγαπά».

Κατά το χρονικό διάστημα από αρχές Ιουνίου 2005 έως και 25-9-05 συνάντησε την ανήλικη περίπου 25 φορές και έβαζε μέσα από την μπλούζα της το χέρι του και χάιδευε το στήθος της και έβαζε το χέρι του μέσα από το παντελόνι της και χάιδευε τα γεννητικά της όργανα.

Το δικαστήριο έκρινε ότι διέπραξε τις ανωτέρω πράξεις προς ικανοποίηση της γενετήσιας επιθυμίας του, αν και γνώριζε ότι η παθούσα είχε συμπληρώσει το δέκατο αλλά όχι και το δέκατο τρίτο έτος της ηλικίας της.

Ο κατηγορούμενος απολογούμενος αρνήθηκε την κατηγορία και ισχυρίζεται ότι όλα αυτά είναι σκευωρία της μητέρας της ανήλικης επειδή τον ζηλεύει ως οικογενειάρχη και επιχειρηματία και θέλει να τον εκβιάσει ζητώντας του χρήματα. Υποστήριξε ακόμη ότι η μητέρα της ανήλικης σε συνεργασία με την ιδιοκτήτρια μιας καφετέριας στο Χαράκι σκηνοθέτησαν την όλη υπόθεση επειδή ο ίδιος διαμαρτυρόταν για την ηχορρύπανση που προκαλούσε το κατάστημα. Το τελευταίο δεκαήμερο πριν την σύλληψή του όπως υποστήριξε, υπήρχε έντονη αντιπαράθεση μεταξύ τους λόγω της λειτουργίας του μπαρ.

Την πολιτική αγωγή εκπροσώπησε ο δικηγόρος κ. Μ. Κουτσούκος ενώ ως συνήγορος υπεράσπισης του κατηγορουμένου παρέστη ο κ. Κ. Σαρρής.

ΥΣΤΕΡΑ ΑΠΟ ΜΗΝΥΣΗ ΣΥΝΑΔΕΛΦΟΥ ΤΟΥΣ

ΠΑΡΑΜΠΟΜΠΗ ΣΕ ΔΙΚΗ ΠΕΝΤΕ ΚΑΘΗΓΗΤΩΝ

Κατηγορούνται για παράβαση καθήκοντος

Σε δίκη ενώπιον του Τριμελούς Πλημμελειοδικείου Ρόδου κατηγορούμενοι για παράβαση καθήκοντος παραπέμφθηκαν με κλητήριο θέσπισμα της Εισαγγελίας Πλημμελειοδικών Ρόδου οι καθηγητές δευτεροβάθμιας εκπαίδευσης κ.κ. Μιχαήλ Παρασκευάς, Αναστάσιος Μαυρόπουλος, Μαρία Χατζηχαραλάμπους, Ηρακλής Πιπίνος και Παντελεήμων Κτενιάδης που καταμηνύθηκαν από τον συνάδελφο τους κ. Ιωάννη Τρικοίλη, ο οποίος κατηγορήθηκε για την διενέργεια παράνομων φροντιστηρίων σε μαθητές, τιμωρήθηκε πειθαρχικώς και μετά την απαλλαγή του από τα ποινικά δικαστήρια στράφηκε εναντίον όλων εκείνων που θεωρεί ότι τον αδίκησαν με πράξεις ή παραλείψεις τους.

Ο πρώτος των κατηγορουμένων κ. Μιχαήλ Παρασκευάς φέρεται συγκεκριμένα στη Ρόδο και στις 01-11-2002, ενώ ήταν διευθυντής του 1ου Ενιαίου Λυκείου Ρόδου, να αρνήθηκε να εκτελέσει την υπ' αριθμ. 10/12-10-2002 απόφαση του ΠΥΣΔΕ Δωδεκανήσου δυνάμει της οποίας όφειλε να αποδεχθεί την υπηρεσιακή απασχόληση του εγκαλούντος Ιωάννη Τρικοίλη στην ως άνω Δημόσια Υπηρεσία. Φέρεται συγκεκριμένα ενώ προέβη σε συνυπογραφή της πράξεως ανάληψης υπηρεσίας μετά του εγκαλουμένου δεν του έδωσε ως όφειλε ωρολόγιο εβδομαδιαίο πρόγραμμα διδασκαλίας να διδάξει προξενώντας του βλάβη.

Ο δεύτερος των κατηγορουμένων κ. Αναστάσιος Μαυρόπουλος στις 06-12-2002 ενώ ήταν προϊστάμενος της Δ/νσης Β/θμιας Εκπαίδευσης Δωδεκανήσου δεν έλαβε ως όφειλε τα απαραίτητα διοικητικά μέτρα έτσι ώστε να αρθεί η σε βάρος του εγκαλούντος παράνομη κατάσταση της μη διδασκαλίας από αυτόν των ωρών διδασκαλίας που υποχρεούτο στο 1ο Ενιαίο Λύκειο Ρόδου και αντιθέτως με το υπ' αριθμ. πρωτ. 6413 και από 06-12-2002 παρέπεμψε τον εγκαλούντα στο σύλλογο διδασκόντων του εν λόγω Λυκείου προξενώντας του ομοίως βλάβη.

Οι λοιποί φέρονται την 13-12-2002 ενώ ήταν ως καθηγητές του 1ου Ενιαίου Λυκείου Ρόδου και μέλη του συλλόγου διδασκόντων του σχολείου αυτού να εισηγήθηκαν έτσι ώστε να μην δοθούν ώρες εβδομαδιαίας διδασκαλίας στον εγκαλούντα υπό το σκεπτικό ότι η ύλη είχε ήδη διδαχθεί πράγμα το οποίο ήταν μόνο εν μέρει αληθές.

ΘΑ ΠΛΗΡΩΘΟΥΝ ΟΙ ΣΥΜΒΑΣΙΟΥΧΟΙ ΤΟΥ ΚΕΚΥΚΑΜΕΑ

«Καλά» τα νέα για τους 39 περίπου συμβασιούχους που εργάζονται στο ΚΕΚΥΚΑΜΕΑ οι οποίοι παραμένουν απλήρωτοι εδώ και τέσσερις μήνες.

Σύμφωνα με τον πρόεδρο του διοικητικού συμβουλίου του Ιδρύματος κ. Π. Μπακίρη τα χρήματα (που ανέρχονται σε 90.000 ευρώ περίπου) εξασφαλίσθηκαν και σήμερα αναμένεται να δοθούν στους εργαζόμενους.

Το κονδύλι έχει εγκριθεί μέσω της ΤΕΔΚ Δωδεκανήσου από την Περιφέρεια.

Στα πεπραγμένα της διοίκησης, θετικά καταγράφτηκε η εξέλιξη στο εργασιακό καθεστώς -δεδομένου ότι το ΚΕΚΥΚΑΜΕΑ λειτουργούσε με βάση την προγραμματική σύμβαση μεταξύ Δήμου Ροδίων, ΤΕΔΚ και Β' ΔΥΠΕ Νοτίου Αιγαίου- με τις συμβάσεις των εργαζομένων σε αορίστου χρόνου και την ένταξή τους στο υπουργείο Υγείας.

Στις προτεραιότητες της διοίκησης, τίθεται και το κτιριακό, αφού αναμένεται η οριστική παραλαβή του κτιρίου από τη νομαρχιακή αυτοδιοίκηση, ώστε να μπορέσει να λειτουργήσει το τμήμα υδροθεραπείας (παρουσιάζεται κώλυμα στην έκδοση άδειας λειτουργίας της πισίνας).

Για την επόμενη χρονιά, το Ιδρυμα προγραμματίζει ακόμη, την βελτίωση με περαιτέρω εξοπλισμό, της αίθουσας αυτόνομης διαβίωσης προκειμένου να βοηθηθούν τα άτομα με αναπηρίες ενώ όσον αφορά το γραφείο ενημέρωσης, λειτουργεί ήδη ικανοποιητικά για τα ΑΜΕΑ που θέλουν να ενημερωθούν για τα δικαιώματά τους.

Σε επιστημονικό επίπεδο, ήδη λειτουργούν εξατομικευμένα προγράμματα για κάθε άτομο με κινητικά προβλήματα, σε συνεργασία με φυσίατρο που έρχεται εθελοντικά από την πρωτεύουσα και εξετάζει τα άτομα αυτά.

Τέλος, αναβαθμίζεται και το επιστημονικό επίπεδο των παρεχομένων υπηρεσιών με σεμινάρια εξειδίκευσης του προσωπικού.



ΝΙΚΟΣ ΠΟΥΛΙΟΥ, ΠΡΟΕΔΡΟΣ ΕΝΩΣΗΣ ΞΕΝΟΔΟΧΩΝ ΚΩ

«ΤΟ ΣΥΜΦΕΡΟΝ ΤΟΥ ΤΟΥΡΙΣΜΟΥ ΕΠΙΒΑΛΛΕΙ *συνεργασία και ενότητα των κλάδων»!*

Ανελήφθησαν πρωτοβουλίες για καταγραφή των προβλημάτων

Το μέλλον του ελληνικού τουρισμού μπορεί να είναι λαμπρό αν όσοι ασχολούνται με αυτόν ξεπεράσουν τις αντιθέσεις τους, αν η πολιτική ηγεσία της χώρας συνειδητοποιήσει ότι αποτελεί τη βαριά βιομηχανία της και αν υπάρξει το κατάλληλο κλίμα συνεργασίας μεταξύ όλων των εμπλεκομένων φορέων, συμπεριλαμβανομένης και της τοπικής αυτοδιοίκησης.

Την αισιόδοξη αυτή προοπτική εκφράζει ο πρόεδρος της Ένωσης Ξενοδόχων Κω και β' αντιπρόεδρος της Πανελλήνιας Ομοσπονδίας Ξενοδόχων κ. Νίκος Πουλιού με αφορμή τη συνάντηση της περασμένης εβδομάδας εκπροσώπων του τουρισμού με την υπουργό Τουρισμού κ. Φάνη Πάλλη – Πετραλιά.

Η συνάντηση πραγματοποιήθηκε την περασμένη Πέμπτη με πρωτοβουλία της ΠΟΞ και εκτός της κ. Πετραλιά συμμετείχαν ακόμη ο πρόεδρος του ΣΕΤΕ κ. Σταύρος Ανδρεάδης, ο πρόεδρος του Ξενοδοχειακού Επιμελητηρίου κ. Γεράσιμος Φωκάς και είκοσι μεγαλοξενοδόχοι απ' όλη τη χώρα που διαθέτουν ξενοδοχειακές αλυσίδες ή συγκροτήματα άνω των 1.000 δωματίων.

«Η συνάντηση, υπό την κ. Πετραλιά, ήταν ένα ιδιαιτέρως σημαντικό γεγονός» υπογραμμίζει στη «δημοκρατική» ο κ. Πουλιού και εξηγεί:

«Είναι αδιαμφισβήτητο γεγονός ότι η τριχοτόμηση ουσιαστικά του τουριστικού κλάδου με την παράλληλη ή και αντίθετη πολλές φορές δράση της ΠΟΞ, του ΣΕΤΕ και του Ξ.Ε.Ε. έβλαψε σοβαρά τον κλάδο.

Σήμερα, με την κοινή συνάντηση που είχαμε αφενός έγινε ένα σημαντικό βήμα για να παραμερίσουμε τις όποιες αντιθέσεις, και αφετέρου έγινε συνείδηση ότι ο τουρισμός μας αποτελεί τη βαριά βιομηχανία της χώρας και έτσι πρέπει εφεξής να αντιμετωπίζεται».

Ο κ. Πουλιού κάνει λόγο για τη δημιουργία πλέον ενός ισχυρού τουριστικού φορέα αντίστοιχου με τον Σύνδεσμο Ελλήνων Βιομηχάνων, ο οποίος θα εκφράζει τα πραγματικά συμφέροντα μικρών και μεγάλων επιχειρήσεων του κλάδου.

«Σ' αυτή την προσπάθεια η οποία βεβαίως, κρύβει δυσκολίες που εγώ τουλάχιστον δεν παραγνωρίζω, είναι ιδιαιτέρως θετικό το γεγονός ότι η υπουργός Τουρισμού στο γεύμα εργασίας που είχαμε δεσμεύτηκε να βοηθήσει με κάθε τρόπο προς αυτή την κατεύθυνση» υπογραμμίζει ο πρόεδρος της Ένωσης Ξενοδόχων Κω με τη βεβαιότητα ότι αν υπάρξει καλή θέληση «θα βρεθεί τρόπος και για ενιαία έκφραση των τουριστικών φορέων της χώρας».

Μια από τις αποφάσεις που ελήφθησαν την περασμένη εβδομάδα, επισημαίνει ο κ. Πουλιού, είναι η δέσμευση των διοικητικών συμβουλίων της Π.Ο.Ξ. και του ΣΕΤΕ να υπάρξει και νέα συνάντηση στις αρχές του νέου έτους με αντικείμενο τη συγκρότηση κοινών επιτροπών οι οποίες θα καταγράψουν τις υφιστάμενες αντιθέσεις μεταξύ των τουριστικών φορέων και θα εισηγηθούν προτάσεις για την άρση τους προλειαίνοντας το έδαφος για τη δημιουργία του Συνδέσμου υπό τη σκέπη του οποίου θα λειτουργούν ΠΟΞ, ΣΕΤΕ, και Ξ.Ε.Ε.

«Προσωπικά» επισημαίνει ο κ. Πουλιού, «θεωρώ εξαιρετικά σημαντικό το γεγονός ότι οι μεγάλοι ξενοδόχοι της χώρας δεσμεύτηκαν να εγγραφούν στις κατά τόπους Ενώσεις Ξενοδόχων, πράγμα που θα τις ισχυροποιήσει σε τέτοιο βαθμό που θα είναι σε θέση να αντιμετωπίζουν περισσότερο αποτελεσματικά τις τουριστικές και επιχειρηματικές ιδιαιτερότητες κάθε περιοχής».

Εξίσου σημαντικό -προσθέτει- είναι και το γεγονός ότι αποφασίστηκε στενότερη επαφή των τουριστικών φορέων με την τοπική αυτοδιοίκηση και, συνεπώς, με τις τοπικές κοινωνίες.

Το τελευταίο έχει προφανώς ιδιαίτερη σημασία για τον ίδιο καθώς έχει διατελέσει δημοτικός σύμβουλος και στις εκλογές του Οκτωβρίου έχει εκλεγεί και νομαρχιακός σύμβουλος, ενώ ως β' αντιπρόεδρος της ΠΟΞ είναι επιφορτισμένος με τα θέματα ακριβώς που συνδέονται με την τοπική αυτοδιοίκηση.

ΘΑ ΔΗΜΙΟΥΡΓΗΘΟΥΝ ΣΟΒΑΡΑ ΠΡΟΒΛΗΜΑΤΑ

«ΦΙΡΔΗΝ-ΜΙΓΔΗΝ» ΟΙ ΚΛΙΝΙΚΕΣ *στο Γενικό Νοσοκομείο Ρόδου!*

Οι ασθενείς της Νευρολογικής μεταφέρονται στην Καρδιολογική!

Ανακατατάξεις στον χώρο των κλινικών του νοσοκομείου Ρόδου επέρχονται από την ερχόμενη Δευτέρα με απόφαση της διοίκησης του νοσηλευτικού ιδρύματος και του προέδρου της Β' Δ.Υ.ΠΕ. Νοτίου Αιγαίου κ. Μιχάλη Νούσια.

Συγκεκριμένα καταργείται στην ουσία η Νευρολογική Κλινική και στην πτέρυγα που φιλοξενείται σήμερα, στο ισόγειο του κτιρίου, εγκαθίσταται πλέον η νεοσύστατη Ψυχιατρική Κλινική.

Οσο για τους νευρολογικούς ασθενείς εφεξής θα φιλοξενούνται στην Καρδιολογική Κλινική, πράγμα οξύμωρο και επικίνδυνο όπως, τουλάχιστον, αναγνωρίζεται από τους γιατρούς οι οποίοι θεωρούν ότι η «συνύπαρξη» ή «συμβίωση» νευρασθενών με καρδιοπαθείς, δηλαδή άρρωστους που απαιτούν ειδικές συνθήκες θεραπείας και προπάντων ηρεμία, εγκυμονεί σοβαρούς κινδύνους για τους δεύτερους.

Να σημειωθεί ότι ο διευθυντής της Νευρολογικής Κλινικής κ. Γιάννης Κλιάφας υπέβαλε στη διοίκηση πολυσέλιδη έκθεση – διαμαρτυρία, στην οποία λεπτομερειακά κάνει γνωστούς τους λόγους εκείνους που επιβάλλουν την αυτόνομη λειτουργία της και αποκλείουν την ένταξή της σε κάθε άλλη κλινική.

Ομως η έκθεσή του αγνοήθηκε τόσο από την Β' Δ.Υ.ΠΕ όσο και τη διοίκηση του νοσοκομείου, ενώ η επιστημονική επιτροπή του νοσηλευτικού ιδρύματος συγκατέθεσε στην ουσιαστική κατάργηση της Νευρολογικής Κλινικής.

Σύμφωνα με στοιχεία του αρμόδιου γραφείου κίνησης ασθενών στη Νευρολογική Κλινική νοσηλεύθηκαν το περασμένο έτος 928 συνολικά νευρασθενείς και φέτος υπολογίζεται ότι θα υπερβούν τους χίλιους αριθμός εξαιρετικά μεγάλος για να «φιλοξενείται» στην ευαίσθητη Καρδιολογική Κλινική.

Οπως εκτιμούν γιατροί του ιδρύματος οι παρενέργειες αυτής της απόφασης στην εύρυθμη και αποτελεσματική λειτουργία του νοσοκομείου αναμένεται να γίνουν αισθητές σε σύντομο χρονικό διάστημα.

★★★★★
Atrium Palace
Thalasso Spa Resort & Villas

Το πολυτελές ξενοδοχειακό συγκρότημα *Atrium Palace Thalasso Spa Resort & Villas* απευθύνεται σε επαγγελματίες του ξενοδοχειακού χώρου και ζητά :

ΣΤΕΛΕΧΗ ΟΛΩΝ ΤΩΝ ΒΑΘΜΙΔΩΝ & ΠΡΟΣΩΠΙΚΟ ΟΛΩΝ ΤΩΝ ΕΙΔΙΚΟΤΗΤΩΝ

Παρακαλούμε αποστείλατε βιογραφικό με συνοδευτική φωτογραφία στο e-mail: info@atrium.gr ή να υποβάλετε σχετική αίτηση στο ξενοδοχείο.
Πληροφορίες 22440 31601- κ. Κ. Γιακουμή

GREAT HOTELS OF THE WORLD
Quality label of Swiss Tourism



ΥΣΤΕΡΑ ΑΠΟ ΜΗΝΥΣΗ ΤΟΥ ΕΜΠΟΡΙΚΟΥ ΣΥΛΛΟΓΟΥ

ΣΤΟ ΕΔΩΛΙΟ ΤΑ ΜΕΛΗ ΤΗΣ ΔΗΜΑΡΧΙΑΚΗΣ ΕΠΙΤΡΟΠΗΣ

Χορήγησαν παρανόμως άδειες σε μικροπωλητές

Στο εδώλιο του Τριμελούς Πλημμελειοδικείου Ρόδου κατηγορούμενοι για παράβαση καθήκοντος θα καθίσουν τα μέλη της δημαρχιακής επιτροπής του δήμου Ροδίων κκ Αριστοτέλης Ηρακλείδης, Ευαγγελία Τρύπη, Μαρίνα Μπόνη και Μιχαήλ Παναγιώτου που χορήγησαν σε μικροπωλητές άδεια για την άσκηση του επαγγέλματος του στάσιμου μικροπωλητή σε χώρους που εκ του νόμου εξαιρούνται.

Η δικογραφία σε βάρος τους σχηματίστηκε μετά από μήνυση του Εμπορικού Συλλόγου Ρόδου. Τα μέλη του Εμπορικού Συλλόγου προχώρησαν στην υποβολή της μήνυσης όταν διαπίστωσαν ότι οι συνεχείς διαμαρτυρίες τους για την επίλυση του προβλήματος δεν έβρισκαν ανταπόκριση και η κατάσταση διαιωνιζόταν με ευθύνη της δημοτικής αρχής.

Η παράβαση καθήκοντος συνίσταται στο γεγονός ότι τα μέλη της δημαρχιακής επιτροπής του Δήμου Ροδίων, κατά τις συνεδριάσεις της 24ης και 11ης Απριλίου 2003 και με θέμα την χορήγηση αδειών μικροπωλητών για το έτος 2003 εξέδωσαν τις υπ' αριθ. 119/24-3-2003 και 149/11-4-2003 αποφάσεις, σύμφωνα με τις οποίες χορηγήθηκε σε μικροπωλητές άδεια για την άσκηση του επαγγέλματος του στάσιμου μικροπωλητή σε χώρους που εκ του νόμου εξαιρούνται.

Με βάση συγκεκριμένα τον νόμο 2323/95 άρθρο 1 παρ. 7 για την άσκηση υπαίθριου στάσιμου εμπορίου οι δήμοι με αποφάσεις των συμβουλίων τους που εκδίδονται το τελευταίο δεκαήμερο του Φεβρουαρίου, οριοθετούν συγκεκριμένους χώρους, στους οποίους καθορίζουν αριθμό ομαδικών ή μεμονωμένων θέσεων, που παραχωρούν για την άσκηση υπαίθριων στάσιμων εμπορικών δραστηριοτήτων.



Οι χώροι αυτοί πρέπει να βρίσκονται εκτός του ιστορικού, εμπορικού και τουριστικού κέντρου των πόλεων και περιοχών που γειτνιάζουν ή ευρίσκονται σε μικρή απόσταση από οργανωμένες ξενοδοχειακές μονάδες και εισόδους αρχαιολογικών χώρων, μουσείων και μνημείων.

Οι αποφάσεις των δημοτικών συμβουλίων εκδίδονται σύμφωνα με τον νόμο αφού ληφθεί υπόψη η γνώμη του οικείου επιμελητηρίου, του εμπορικού συλλόγου, των αρμόδιων εφορειών αρχαιοτήτων του Υπουργείου Πολιτισμού, κ.λπ.

Με τις δύο αποφάσεις της Δημαρχιακής Επιτροπής εξεδόθησαν κατά παράβαση του νόμου άδειες για την άσκηση του επαγγέλματος του στάσιμου μικροπωλητή στις περιοχές Πλατανάκια, Πλατεία Σύμης, τρούλος Μανδρακίου, περιοχή στάθμευσης ταξί στο Μανδράκι, δηλαδή σε περιοχές εντός του ιστορικού, εμπορικού και τουριστικού κέντρου της πόλης και σε εισόδους αρχαιολογικών χώρων, μουσείων και μνημείων, χωρίς μάλιστα να ληφθεί υπόψη την γνώμη του Εμπορικού συλλόγου Ρόδου και Αρχαιολογικής υπηρεσίας.

Τα μέλη της δημαρχιακής επιτροπής αγνόησαν μάλιστα γνωμοδότηση της 4ης Εφορείας Βυζαντινών Αρχαιοτήτων που απαγόρευε την λειτουργία στάσιμου εμπορίου στις ανωτέρω περιοχές.

Ο Εμπορικός Σύλλογος Ρόδου θεωρεί ότι οι αποφάσεις της δημαρχιακής επιτροπής εξεδόθησαν με πρόθεση, με σκοπό να προσπορίσουν στους μικροπωλητές εμπόρους παράνομο περιουσιακό όφελος και ταυτόχρονα να βλάψουν όλους τους εμπόρους που είναι μέλη του εμπορικού συλλόγου Ρόδου, καθώς με την εγκατάστασή τους στους προαναφερόμενους χώρους, δημιουργούν συνθήκες αθέμιτου ανταγωνισμού, αφού τα λειτουργικά τους έξοδα σε σύγκριση με τις οργανωμένες επιχειρήσεις που συντηρούν καταστήματα και υπαλλήλους είναι μηδαμινά.

ΕΧΕΙ ΥΨΟΣ 4,5 ΕΚ. ΕΥΡΩ

ΕΓΚΡΙΘΗΚΕ Ο ΠΡΟΫΠΟΛΟΓΙΣΜΟΣ *του Δημοτικού Λιμενικού Ταμείου*

Ποια έργα προτίθεται να εκτελέσει



Θα ασφαλτοστρωθεί

Η (τυπική) έγκριση του προϋπολογισμού για το έτος 2007, ήταν το βασικό θέμα της χθεσινής συνεδρίασης του Δημοτικού Λιμενικού Ταμείου Νότιας Δωδεκανήσου.

Η συνεδρίαση, ήταν η τελευταία για το 2006 με την υφιστάμενη σύνθεσή του, αφού επίκεινται αλλαγές στο διοικητικό συμβούλιο με την ανάληψη των καθηκόντων της νέας δημοτικής αρχής Ροδίων.

Την προεδρία -βάση του νόμου- θα έχει ο νεοεκλεγείς Δήμαρχος Ροδίων κ. Χατζής Χατζηευθυμίου, ενώ θα υπάρξουν αλλαγές και στα υπόλοιπα μέλη, που είναι δήμαρχοι από τους πληθυσμιακά μεγαλύτερους δήμους (όπου εκλέχθηκαν νέοι δήμαρχοι) και ο εκάστοτε λιμενάρχης (που συμμετέχει αυτοδίκαια).

Με αυτό το σκεπτικό, ο απερχόμενος δήμαρχος και πρόεδρος του Λ.Τ. κ. Γιώργος Γιαννόπουλος, πρότεινε να ψηφιστεί χθες ο προϋπολογισμός (τυπικά) και να εγκριθούν εκκρεμή ζητήματα για πληρωμές και λειτουργικά έξοδα, ώστε να μην υπάρξει «κενό εξουσίας» στην διαχείριση μέχρι και τις επικείμενες αλλαγές.

Σημειώνεται, ότι ο προϋπολογισμός θα επανέλθει προς συζήτηση και ψήφιση στο νέο Δημοτικό Συμβούλιο Ροδίων (όποτε συνεδριάσει για το θέμα) για να εγκρίνει ή όχι την πρόταση.

Σύμφωνα με όσα έγιναν γνωστά, το ύψος του προϋπολογισμού του Λ.Τ. για το 2007, ανέρχεται στα 4,5 εκατομύρια ευρώ, από τα οποία:

- 1.150.000 εκ. ευρώ θα διατεθούν για έργα που χρηματοδοτούνται από ευρωπαϊκά προγράμματα
- 200.000 ευρώ (ένα μέρος των οποίων έχει δοθεί) αφορά την χρηματοδότηση από το υπουργείο Αιγαίου και Νησιωτικής Πολιτικής που θα διατεθούν για ασφαλτοστρώσεις στο λιμάνι της Ακκαντιάς
- και τα υπόλοιπα 3 εκατομύρια ευρώ περίπου, θα διατεθούν για την υλοποίηση του τεχνικού προγράμματος για το 2007

Ο «σκελετός» του προϋπολογισμού περιλαμβάνει 700.000 ευρώ περίπου για έξοδα προσωπικού και εργοδοτικές εισφορές, συν 400.000 ευρώ για «λειτουργικά έξοδα» που αφορούν και συντηρήσεις λιμανιών.

Ο προϋπολογισμός ψηφίστηκε με την προϋπόθεση ότι θα υπάρξουν έσοδα από το λιμάνι, την λειτουργία της μαρίνας Μανδρακίου της Ρόδου, την λειτουργία της γεφυροπλάστιγγας, τα πρόστιμα, το πάρκινγκ, κ.ά. που υπολογίζονται σε 500.000 ευρώ συν τη διαχείριση των αποβλήτων και ενδεχομένως από το καρνάγιο.

Σε περίπτωση που δεν γίνει αυτό εφικτό, θα προταθεί να μειωθεί το ύψος του τεχνικού προγράμματος.

Το Δ.Λ.Τ. θα διαθέσει ακόμη, 100.000 ευρώ για την ασφαλτόστρωση (με τάπητα) του εμπορικού λιμένα της Ρόδου, ο οποίος παρουσιάζει πολλές λακκούβες και ανισόπεδα.

Τέλος, θα διατεθεί και ένα πρόγραμμα που θα περιλαμβάνει από 10.000 ευρώ για κάθε μικρό νησί του νομού Δωδεκανήσου, για έργα συντήρησης των λιμένων και καθαρισμού.

ΠΑΡΕΜΒΑΣΗ ΚΑΡΑΜΑΡΙΟΥ *για τους συμβασιούχους*



Από το Πολιτικό Γραφείο του βουλευτή κ. Αν. Καραμάριου εκδόθηκε χθες η ακόλουθη ενημερωτική ανακοίνωση:

«Σχετικά με το πρόβλημα των μη μονιμοποιηθέντων συμβιασιούχων που υπηρετούν σε Δήμους και δεν τους καταβάλλονται οι αποδοχές τους, ύστερα από συνεννόηση του Βουλευτή κ. Τάσου Καραμάριου, με τον Υπουργό κ. Παυλόπουλο και τον Πρόεδρο του Ελεγκτικού Συνεδρίου κ. Κούρτη, ο Πρόεδρος του Ελεγκτικού Συνεδρίου, εδήλωσε ότι ήδη έδωσε σχετικές εντολές στα αρμόδια Γραφεία των Επιτρόπων του Ελεγκτικού Συνεδρίου, με τις οποίες οι παραπάνω εργαζόμενοι, θα μπορούν να πληρώνονται κανονικά με βάση τις διατάξεις του άρθρου 904 του Αστικού Κώδικα περί «αδικαιολογήτου πλουτισμού».

Συνεπώς οι Δήμοι, θα εκδώσουν τα αντίστοιχα χρηματικά εντάλματα, οι δε Επίτροποι θα τα εγκρίνουν κανονικά».





«ΣΑΦΑΡΙ» ΤΩΝ ΑΡΜΟΔΙΩΝ ΥΠΗΡΕΣΙΩΝ

ΕΞΟΝΥΧΙΣΤΙΚΟΙ ΕΛΕΓΧΟΙ ΣΤΗΝ ΑΓΟΡΑ ΕΝΟΨΕΙ ΕΟΡΤΩΝ

Δηλώσεις Μαχαιρίδη

Διαπιστώνονται πολλές παραβάσεις αλλά τα πρόστιμα που προβλέπονται είναι χαμηλά

Η συντονιστική επιτροπή ελέγχου τροφίμων της Νομαρχιακής Αυτοδιοίκησης Δωδεκανήσου αποτελούμενη από τους προϊσταμένους των συναρμοδίων Υπηρεσιών Κτηνιατρικής, Αγροτικής Ανάπτυξης, Διεύθυνσης Εμπορίου, Υγείας και Πρόνοιας και την προϊσταμένη της Διεύθυνσης Χημικών Υπηρεσιών, στα πλαίσια των αρμοδιοτήτων της, διενήργησε ποιοτικούς και αγορανομικούς ελέγχους σε διάφορες επιχειρήσεις της πόλεως Ρόδου προκειμένου να διαπιστώσει την τήρηση των ισχυουσών διατάξεων.

Επίσης πραγματοποίησε δειγματοληψίες σε διάφορα είδη τα οποία θα αναλυθούν από την Διεύθυνση Χημικών Υπηρεσιών και πήρε δείγματα λαχανικών και φρούτων τόσο από την Λαϊκή Αγορά όσο και από την Κεντρική Λαχαναγορά πόλεως Ρόδου, τα οποία απεστάλησαν στο Μπενάκειο Φυτοπαθολογικό Ινστιτούτο προκειμένου να διερευνηθεί η ύπαρξη ή μη υπολειμμάτων γεωργικών φαρμάκων.

Οι έλεγχοι θα συνεχισθούν καθ' όλη την διάρκεια των εορτών των Χριστουγέννων και του νέου έτους, παράλληλα με τους ελέγχους που θα διενεργηθούν από τις συναρμόδιες Υπηρεσίες Διεύθυνση Εμπορίου, Διεύθυνση Κτηνιατρικής και Διεύθυνση Υγείας - Πρόνοιας είτε από κοινού είτε μεμονωμένα.

Ο ΝΟΜΑΡΧΗΣ

Κληθείς από τους δημοσιογράφους να σχολιάσει το θέμα ο Νομάρχης Δωδεκανήσου κ. Γιάννης Μαχαιρίδης είπε πως «εδώ και πολύ καιρό έχει ξεκινήσει μια προσπάθεια με μικτά συνεργεία για την διενέργεια συστηματικών ελέγχων στην αγορά. Οπως είναι φυσικό, την περίοδο των εορτών οι έλεγχοι εντατικοποιούνται και από την προσεχή Δευτέρα, θα γίνουν πιο αυστηροί και εξονυχιστικοί. Τα μικτά συνεργεία δεν κάνουν μόνον έλεγχο στην ποιότητα των προϊόντων, αλλά στις τιμές τους, γι' αυτό τα συνεργεία αποτελούνται και από εκπροσώπους της Διεύθυνσης Γεωργίας, της Διεύθυνσης Κτηνιατρικής και τους επόπτες υγείας».

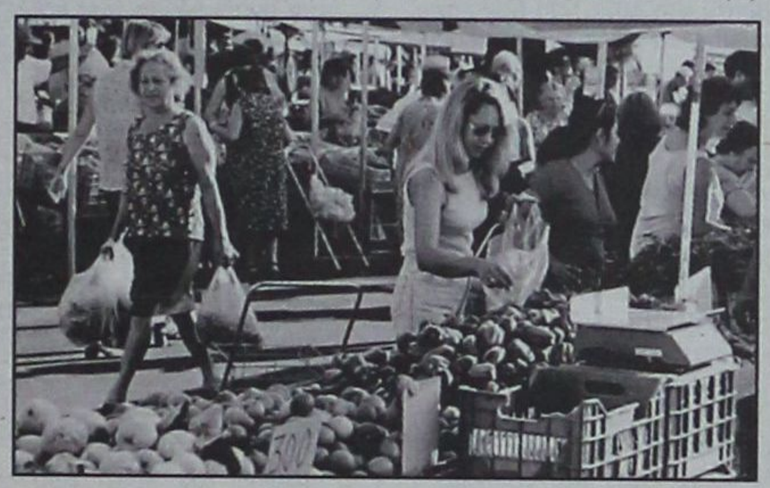

Ο κ. Μαχαιρίδης μίλησε για τους παραβάτες, οι οποίοι εντοπίζονται κατά καιρούς και όταν δεν πληρούν τις απαραίτητες προϋποθέσεις, παραπέμπονται στον εισαγγελέα προκειμένου να τους επιβληθούν τα προβλεπόμενα πρόστιμα.

Αναφερόμενος στα πρόστιμα, ο Νομάρχης τα χαρακτήρισε ως «αμυχές» και όχι «τραύματα» αφού είναι πολύ χαμηλά! Το θέμα έχει απασχολήσει πολλές φορές στο παρελθόν την Ένωση Νομαρχιακών Αυτοδιοικήσεων Ελλάδας που έχει ζητήσει επανειλημμένα από το υπουργείο Ανάπτυξης να αυξήσει τα πρόστιμα σε τέτοιο επίπεδο, ούτως ώστε να μην μπορούν να επαναλάβουν τις πράξεις τους οι παραβάτες.

Σύμφωνα με όσα έχουν διαπιστωθεί, οι παραβάσεις επαναλαμβάνονται από τις ίδιες επιχειρήσεις και αυτό καθιστά αναγκαία την αυστηρότερη επιβολή κυρώσεων.

Ο Νομάρχης Δωδεκανήσου έκανε λόγο για την ελλιπή στελέχωση των υπηρεσιών της Νομαρχιακής Αυτοδιοίκησης, γι' αυτό στα υπόλοιπα νησιά και κυρίως στα μικρά, μπορεί να περάσει ακόμη και ένας χρόνος, χωρίς να πραγματοποιηθούν έλεγχοι. «Αυτό εντοπίζεται κυρίως στα Επαρχεία, όπου το προσωπικό είναι ελάχιστο. Σίγουρα οι έλεγχοι θα ήταν καλύτεροι και περισσότεροι, εάν υπήρχε το απαραίτητο προσωπικό» τόνισε ο κ. Μαχαιρίδης, επισημαίνοντας ότι έχει ζητηθεί και από τα αρμόδια υπουργεία, να εγκρίνουν περισσότερες προσλήψεις σε κτηνιάτρους -πράγμα που δεν έχει γίνει μέχρι σήμερα- καθώς και από το υπουργείο Ανάπτυξης, να ενισχύσει τις Διευθύνσεις Εμπορίου.

«Εμείς προτείναμε συνεργασία με το νοσοκομείο για να μπορέσουν να γίνονται εκεί οι απαραίτητοι έλεγχοι. Αυτό δεν μπορεί να γίνει, λόγω έλλειψης του απαραίτητου προσωπικού και έτσι αναγκαστικά, απευθυνόμαστε στο Χημείο. Υπάρχει ωστόσο μια υποδομή, που πρέπει να αξιοποιηθεί, όπως επίσης πρέπει να αξιοποιηθούν και άλλες δομές που στήνονται όπως το Φυτοϋγειονομικό που όταν ολοκληρωθεί, θα μπορέσουμε να διαβεβαιώσουμε τους καταναλωτές, ότι ακόμα και τα ζαρζαβατικά που καταναλώνονται είναι ελεγμένα εδώ» είπε χαρακτηριστικά.

Τους ελέγχους αυτούς που έχει ξεκινήσει η Νομαρχιακή Αυτοδιοίκηση Δωδεκανήσου, ενισχύει η συνεργασία του αστυκτηνιάτρου κ. Μιχάλη Ζεμπιλλά.

Ερωτηθείς, τέλος, ο κ. Μαχαιρίδης για τους παραβάτες και για ποιον λόγο δεν δίνονται τα ονόματα στην δημοσιότητα -προς γνώσιν και συμμόρφωσιν- επισήμανε ότι κατά καιρούς γίνεται κάτι τέτοιο, μόνον με την σύμφωνη γνώμη και εντολή του εισαγγελέα.





Auto Center
Μανώλης Κωστάκης α.ε.β.ε.
14ο χλμ Ρόδου Αεροδρομίου
τηλ. 22410 82000

ΓΙΝΕΤΑΙ ΣΥΖΗΤΗΣΗ «ΕΠΙ ΤΗΣ ΑΡΧΗΣ»

ΑΓΟΡΕΥΣΗ ΧΡΥΣΗ ΣΤΗ ΒΟΥΛΗ ΓΙΑ ΤΟ ΦΟΡΟΛΟΓΙΚΟ ΝΟΜΟΣΧΕΔΙΟ



Ο Βουλευτής Δωδεκανήσου κ. Βασίλης Χρύσης ήταν αγορητής επί της αρχής του Νομοσχεδίου '«Μεταβολές στη Φορολογία Εισοδήματος, απλουστεύσεις στον Κώδικα Βιβλίων και Στοιχείων και άλλες διατάξεις» που συζητήθηκε προχθες στη Βουλή κάνοντας ιδιαίτερη αναφορά στις φορολογικές απαλλαγές και ελαφρύνσεις που εμπεριέχει το Νομοσχέδιο για τις ασθενέστερες κοινωνικές ομάδες και τους ναυτικούς μας.

Αναλυτικά η ομιλία του Βουλευτή μας κ. Χρύση από τα πρακτικά της Βουλής:

«Με συνέπεια και υπευθυνότητα η Κυβέρνηση συνεχίζει αταλάντευτη με το παρόν νομοσχέδιο το έργο της που εκτός των άλλων αποβλέπει και στην οικονομική ανακούφιση των μικρών και μικρομεσαίων εισοδημάτων.

Και αυτό γίνεται άμεσα πράξη από το 2007, με την αύξηση του αφορολογήτου ποσού από τα 11.000 ευρώ στα 12.000 ευρώ για μισθωτούς και συνταξιούχους. Η πλήρης φορολογική απαλλαγή 3.300.000 Ελλήνων πολιτών ή του 60% των φορολογουμένων πολιτών είναι δείγμα κοινωνικής ευαισθησίας προς τις ασθενέστερες κοινωνικές τάξεις και όχι εύνοιας της πλουτοκρατίας, που εσείς δημιουργήσατε με σειρά ευνοϊκών ρυθμίσεων κατά τη μακρόχρονη άσκηση της εξουσίας.

Εδωσε ιδιαίτερη έμφαση στις φορολογικές απαλλαγές και ελαφρύνσεις

Αύξηση όμως του αφορολογήτου από 9.500 ευρώ σε 10.500 ευρώ γίνεται και για τους αγρότες, τους εμπόρους και τους ελεύθερους επαγγελματίες. Αυτή η μηδενική φορολόγηση των εισοδημάτων που προαναφέραμε δεν συνεπάγεται αυτόματα οικονομική επιβάρυνση των άλλων κοινωνικών ομάδων. Αντίθετα μάλιστα γίνεται διεύρυνση εφαρμογής του κεντρικού φορολογικού συντελεστή από τα 23.000 ευρώ, που ήταν σήμερα, στα 30.000 ευρώ και επέρχεται σταδιακή μείωση του φορολογικού συντελεστή από το 30% στο 25% από το 2007 μέχρι το 2009.

Αναμφίβολα αυτό συνεπάγεται σταδιακή μείωση φόρων και στα μικρομεσαία εισοδήματα, που αντιστοιχούν σε δυόμισι εκατομμύρια φορολογουμένους.

Βέβαια η μείωση του φορολογικού συντελεστή από το 40% στο 35% γίνεται σταδιακά και για τα εισοδήματα από 30.000 ευρώ μέχρι 75.000 ευρώ, ενώ για τα εισοδήματα άνω των 75.000 ευρώ ο συντελεστής φορολόγησης διατηρείται στο 40%. Πού βλέπετε, κυρίες και κύριοι συνάδελφοι, την εύνοια των ολίγων και ισχυρών; Ποιος καλοπροαίρετος συνάδελφος σ' αυτή την Αίθουσα δεν αντιλαμβάνεται την αλήθεια; Αφού οι αριθμοί δεν ψεύδονται, θα υπάρξει, με βεβαιότητα και κατά προτεραιότητα, ανακούφιση στους οικονομικά ασθενέστερους και παράλληλα, θα έχουμε ενθάρρυνση της επενδυτικής δραστηριότητας, με αποτέλεσμα να αναζωογονηθεί ο κοινωνικός ιστός και να ξεφύγουμε επιτέλους από τη μιζέρια που κληρονομήσαμε.

Κυρίες και κύριοι συνάδελφοι, το νομοσχέδιο επιπλέον εμπεριέχει ρυθμίσεις με κοινωνική ευαισθησία, που μόνον οι εθελοτυφλούντες δεν βλέπουν. Εξαντλητική αναφορά βέβαια δεν μπορεί να γίνει επί της αρχής του νομοσχεδίου. Ενδεικτικά όμως αναφέρω τη μείωση στο ήμισυ του φόρου των ναυτικών για παροχή υπηρεσιών στα εμπορικά πλοία. Και το αναφέρω αυτό, γιατί κατάγομαι και εκλέγομαι στη Δωδεκάνησο, μια περιοχή που κατεξοχήν τα ναυτικά επαγγέλματα έχουν προτεραιότητα στην ενασχόληση των κατοίκων και οπωσδήποτε θα έχει θετικό αντίκτυπο και θα ανακουφίσει τα εισοδήματα των ναυτικών που εργάζονται και προσφέρουν υπηρεσίες στα εμπορικά πλοία.

Εκτός αυτού, τα άτομα με αναπηρία αγκαλιάζονται και σ' αυτό το νομοσχέδιο και τυγκάνουν ειδικής συμπαραστάσεως με την αύξηση από 1.900 ευρώ σε 2.400 ευρώ του ποσού έκπτωσης της δαπάνης χωρίς δικαιολογητικά.

Η μείωση του Φ.Π.Α από 19% σε 9% για τα τεχνολογικά βοηθήματα και αναλώσιμα υλικά, που είναι απαραίτητα γι' αυτή την κατηγορία των συμπολιτών μας, γίνεται σ' αυτό το νομοσχέδιο.

Εκτός αυτών, τα άτομα με ποσοστό αναπηρίας άνω του 67% για την αγορά πρώτης κατοικίας απαλλάσσονται από το φόρο μεταβίβασης ακινήτων για ακίνητα τώρα 90 τετραγωνικών και όχι 70 τετραγωνικών, που ήταν με προηγούμενη ρύθμιση.

Επίσης, εκτός αυτών, δίνεται κίνητρο στις επιχειρήσεις για την απασχόληση ατόμων με αναπηρία άνω του 67%, με φορολογική απαλλαγή 1.500 ευρώ για κάθε άτομο που απασχολούν.

Κυρίες και κύριοι συνάδελφοι, ανάμεσα σε πληθώρα άλλων διατάξεων με κοινωνική ευαισθησία, που εσείς δεν είδατε, περιλαμβάνεται και η απαγόρευση κατασχέσεων μισθών και συντάξεων που δεν υπερβαίνουν τα 600 ευρώ.

Θα θεωρούσα παράλειψη το να μην αναφέρω την απαλλαγή από το φόρο εισοδήματος των επιδομάτων της πολύτεκνης μητέρας.

Εκτός των ανωτέρω, που συμπυκνωμένα ανέφερα και περιλαμβάνονται στο πρώτο μέρος του νομοσχεδίου, στο δεύτερο μέρος του νομοσχεδίου απλουστεύονται οι διατάξεις του Κώδικα Βιβλίων και Στοιχείων. Παράλληλα, εκσυγχρονίζεται η τήρηση βιβλίων και καθιερώνεται η υποχρεωτική τήρηση Βιβλίου Αποθήκης.

Επίσης, μέριμνα λαμβάνεται με την ασφαλή ηλεκτρονική αποθήκευση δεδομένων των βιβλίων και συναλλαγών και την κατάργηση σε τελική ανάλυση του χάρτινου αρχείου.

Κυρίες και κύριοι συνάδελφοι, το νομοσχέδιο αυτό με τις τροπολογίες του αποτελεί ένα ακόμη δείγμα συνέπειας και ευαισθησίας της Κυβέρνησης του Κώστα Καραμανλή προς τα χαμηλά εισοδήματα, τα οποία έχουν προτεραιότητα τόσο στις παροχές, όσο και στις ελαφρύνσεις και τις διευκολύνσεις.

Αυτούς τους στόχους υπηρετεί το υπό ψήφιση νομοσχέδιο, το οποίο αναμφίβολα υπερψηφίζω χωρίς καμία επιφύλαξη. Όσο δε για τους νοσταλγούς της εξουσίας να γνωρίζουν ότι με τέτοια ευεργετικά νομοθετήματα για τις ασθενέστερες κοινωνικά τάξεις η εξουσία για τις επόμενες τετραετίες θα παραμείνει γι' αυτούς όνειρο θερινής νυκτός.»



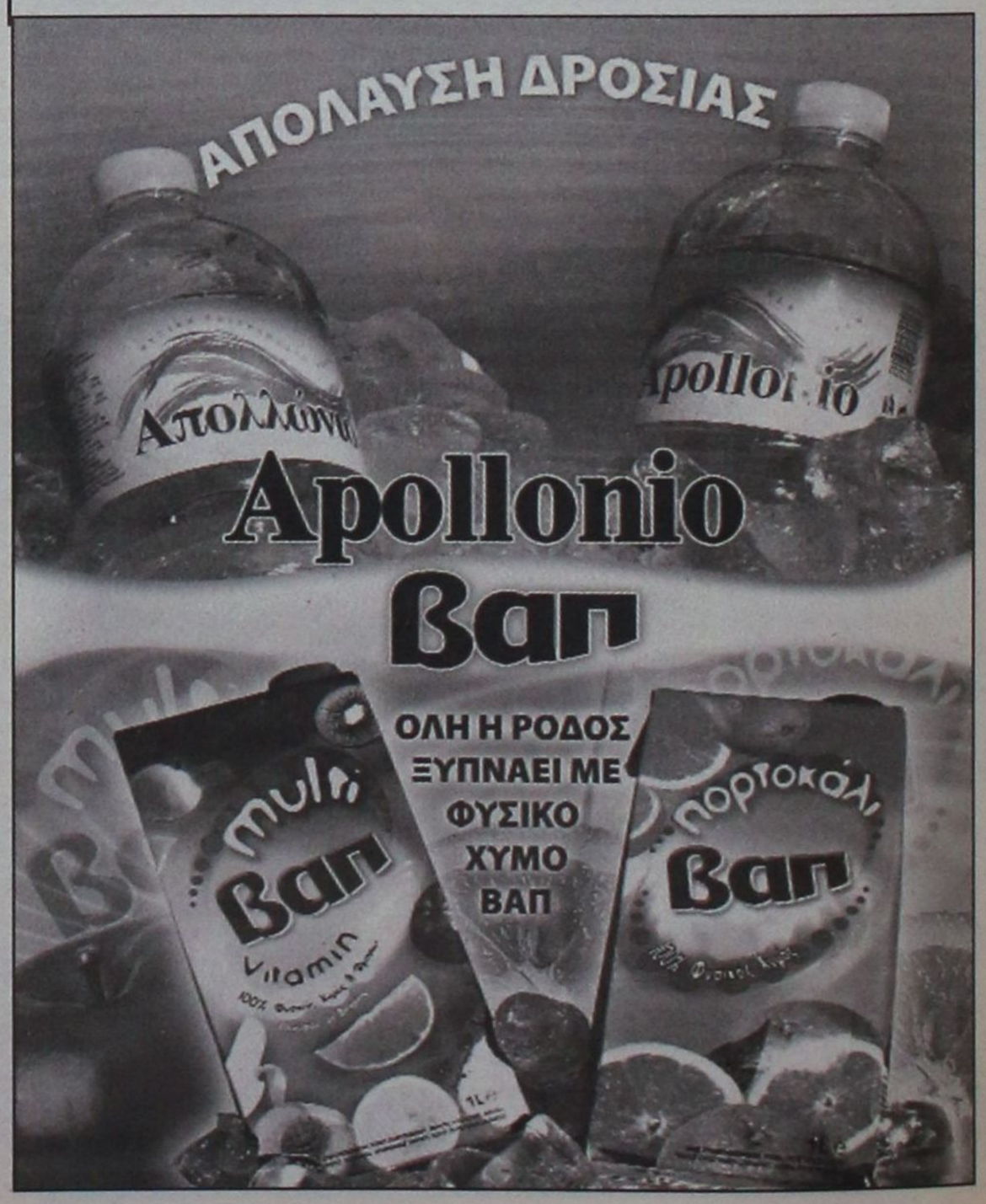

ΑΚΡΙΤΙΚΑ

κουβεντούλες με κάποιο νόημα

Θ άρσει· λέγων τ' αληθές ου σφαλεί ποτέ
ΣΟΦΟΚΛΗΣ

«Η φοβερότερη εκδίκηση είναι να περιφρονείς αυτούς που σε εχθρεύονται, αν και είσαι βέβαιος ότι μπορείς να τους συντρίψεις».
ΜΠΑΛΖΑΚ

WINSTON CHURCHILL: Ο ελεύθερος Τύπος μπορεί να είναι καλός ή κακός Τύπος, ο ανελεύθερος δεν θα γίνει ποτέ τίποτε άλλο από κακός τύπος

ΑΠΟΣΤΑΣΗ ΑΣΦΑΛΕΙΑΣ

Απόσταση ασφαλείας εξακολουθεί η Νέα Δημοκρατία να διατηρεί στην κοινή γνώμη, αν και οι πρόσφατες αλλαγές στην ηγετική ομάδα του ΠΑΣΟΚ φαίνεται από τις νέες δημοσκοπήσεις ότι δημιουργούν προσδοκίες.

Οι εξαμηνιαίες «Τάσεις» της MRB εμφανίζουν το κυβερνών κόμμα να προηγείται κατά 3% του ΠΑΣΟΚ, από δυόμισι ποσοστιαίες μονάδες που ήταν η μεταξύ τους διαφορά τον περασμένο Ιούνιο. Συγκριτικό πλεονέκτημα για την κυβέρνηση αποτελεί η θετική εικόνα του πρωθυπουργού κ. Κ. Καραμανλή στους πολίτες, ενώ στα «συν» του ΠΑΣΟΚ συγκαταλέγεται η αλλαγή προσώπων στην ηγετική πυραμίδα.

Συγκεκριμένα, στην πρόθεση ψήφου η ΝΔ συγκεντρώνει ποσοστό 37,4%, το ΠΑΣΟΚ 34,4%, το ΚΚΕ 7,1%, ο Συνασπισμός 3,1% και ο ΛΑΟΣ το 3,3%. Μάλιστα, σύμφωνα με τα ποσοστά που φαίνεται να αποσπούν τα κόμματα της ελάσσονος αντιπολίτευσης, επικαιροποιείται η συζήτηση για τον εκλογικό νόμο, αφού η νέα Βουλή θα μπορούσε να είναι ακόμη και πεντακομματική, με βασικό χαμένο το πρώτο κόμμα.

Ωστόσο, η χριστουγεννιάτικη επικαιρότητα έκανε το θαύμα της και στην ιεράρχηση των κοινωνικών προβλημάτων: Για πρώτη φορά η ανεργία (61,1%) χάνει την πρώτη θέση, την οποία «κατακτά» η ακρίβεια με ποσοστό 62,5%. Ακολουθούν η παιδεία με 37,3%, η υγεία με 34% και η οικονομική ανάπτυξη 15,8%.

ΠΕΝΤΕ ΑΠΟΔΡΑΣΕΙΣ ΣΕ ΕΞΙ ΜΗΝΕΣ

Πέντε αποδράσεις από αστυνομικές υπηρεσίες έχουν σημειωθεί από τις αρχές του καλοκαιριού μέχρι σήμερα.

Την 1η Ιουλίου και ενώ είχαν περάσει μόνο λίγοι μήνες από τη μεταφορά του Τμήματος Μεταγωγών Αθήνας στο νέο κτίριο της οδού Πέτρου Ράλλη 24, απέδρασε από αυτό ανήλικος αθίγγανος. Πέρασε μέσα από τα κάγκελα του κελιού του και χωρίς κανείς να τον αντιληφθεί, βγήκε στο δρόμο και εξαφανίστηκε. Για καλή τύχη των αστυνομικών που είχαν βάρδια, συνελήφθη λίγες ώρες μετά την απόδρασή του. Στις 17 Ιουλίου, δύο νεαροί Αλβανοί διαρρήκτες απέδρασαν από τα κρατητήρια του Β΄ Αστυνομικού Τμήματος της Γλυφάδας, χρησιμοποιώντας τον αεραγωγό, ο οποίος είχε έξοδο τον ακάλυπτο χώρο του κτιρίου.

Στις 7 Σεπτεμβρίου έφυγε σαν... κύριος από την είσοδο του Αστυνομικού Τμήματος της Νέας Σμύρνης Αλβανός κρατούμενος. Μόλις το έμαθε ο 54χρονος αναπληρωτής διοικητής του Τμήματος, υπέστη καρδιακή προσβολή και έχασε τη ζωή του. Στις 10 Σεπτεμβρίου, ένας 32χρονος από την Αλγερία, ο οποίος είχε συλληφθεί για συμμετοχή σε σπείρα διαρρηκτών αυτοκινήτων, απέδρασε από τα κρατητήρια της υποδιεύθυνσης Ασφαλείας Δυτικής Αττικής, στο Αιγάλεω.

Πριόνισε με λάμα τα κάγκελα στο κελί του και αφού κατάφερε να κόψει το ένα από αυτά, βγήκε έξω και ανέβηκε από το ισόγειο στον δεύτερο όροφο του κτιρίου. Εν συνεχεία βγήκε στο μπαλκόνι, πήδηξε στη σκεπή διπλανού κτιρίου και εξαφανίστηκε. Η πέμπτη απόδραση σημειώθηκε προχθές από το Τμήμα Μεταγωγών Αθήνας.

Αντε, με το καλό, και στις 100!!

ΚΡΙΣΗ ΤΩΝ ΘΕΣΜΩΝ

Η κρίση των θεσμών αποτυπώνεται και σε αυτές τις «Τάσεις» της MRB. Τόσο η Δικαιοσύνη όσο και η Εκκλησία βγαίνουν βαριά τραυματισμένες από τα σκάνδαλα που ξέσπασαν το 2005 στους κόλπους τους.

Αδυνατούν να συνέλθουν, καθώς η κοινή γνώμη παραμένει δύσπιστη. Στο ερώτημα «ποιοι θεσμοί επηρεάζουν», η Δικαιοσύνη κατατάσσεται ενδέκατη με 35,1% και η Εκκλησία δέκατη έκτη με ποσοστό 29,3%. Αυτό πρέπει να προβληματίσει τις ηγεσίες τους.

Αντιθέτως, έχει κάθε λόγο να επιχαίρει ο Πρόεδρος της Δημοκρατίας Κάρολος Παπούλιας, ο οποίος αποσπά το 87,7% των θετικών γνωμών των πολιτών. Σπάει ρεκόρ δημοτικότητας και ξεπερνά τον επίσης λαοφιλή Κωνσταντίνο Στεφανόπουλο. Αυτό το 87,7% είναι εκείνο που ο ίδιος ο κ. Παπούλιας χαρακτηρίζει ως Προεδρία: Να εκφράζει την ενότητα του έθνους.

«ΑΚΟΥΝΗΤΟΙ»

Που λες, δεν ξέρω αν από προχθές όλα κυλούν καλύτερα για τους συνδικαλιστές. Γιατί μ' ενδιαφέρει ο αγώνας τους. Κι όχι ότι έχω χάσει την μπάλα από το ρυθμό πολυβόλου με τον οποίο νεκρώνουν όλα σε τούτη την χώρα. Σιγά. Εχω συνηθίσει πια και μου αρέσει. Οπως οι περισσότεροι, νομίζω. Αλλά για πείτε μου, έγινε τίποτα προχθές; Πέρασαν καλά στην πορεία; Φώναξαν δυνατά; Γιατί το σέβομαι το μετερίζι τους. Κι εγώ εργαζόμενος είμαι και δουλεύω κάτι δεκάωρα που στο τέλος δεν μου μένει μυαλό για να σκεφτώ. Ολο πάει στα γραψίματα.

Αυτοί βέβαια έχουν οκτάωρο. Πάνε, χτυπάνε κάρτα, πληρώνονται βρέξει χιονίσει, και κάθε τρεις και λίγο τα χώνουν στο κράτος που τους πληρώνει. Μια χαρά το βρίσκω. Αίτημα να 'ναι κι ό,τι να 'ναι. Και απεργία. Να ξυπνήσεις λίγο πιο αργά, να κάνεις την βόλτα σου κάτω από τα πανό, να πιεις το καφεδάκι σου μαζί με τους συναδέλφους και να βροντοφωνάξεις και κανένα συνθηματάκι (άμα δεν είσαι κρυωμένος, πράγμα σπάνιο για την εποχή). Και μετά, άντε παιδιά, θα τα πούμε αύριο στη δουλειά, τι θα κάνεις το σαββατοκύριακο; - και τέτοια.

Τη σήμερον ημέρα, το καλύτερο επάγγελμα του κόσμου είναι ο συνδικαλισμός. Δεν σε κουνάει τίποτα.

ΔΥΣΚΟΛΟ ΠΡΑΓΜ Η ΜΕΤΑΡΡΥΘΜΙΣΗ

Δύσκολο πράγμα η μεταρρύθμιση. Δύσκολο πράγμα η ρήξη με κατεστημένες νοοτροπίες. Ακόμη πιο δύσκολο να αντιμετωπίσει ο οποιοσδήποτε πρωθυπουργός ή αρχηγός αξιωματικός αντιπολίτευσης τις ριζωμένες παλαιόθεν πεποιθήσεις των κομματικών τους μηχανισμών και των παραδοσιακών στελεχών και οπαδών τους. Το δυσκολότερο όλων είναι, όμως, να πείσει ο οποιοσδήποτε ηγέτης (ή κόμμα) τους Ελληνες πολίτες ότι πρέπει να αποστούν της ασφάλειας, της ηρεμίας και της ακινησίας του κρατικού τομέα και να προτιμήσουν το ανταγωνιστικό πνεύμα του (υγιούς) ιδιωτικού τομέα. Και ο λόγος είναι απλός.

Από ιδρύσεως του νεοελληνικού κράτους, καμία δύναμη από την παραδοσιακή Δεξιά μέχρι την παραδοσιακή (και όχι μόνον) Αριστερά, δεν μπορούσε να διανοηθεί μια Ελλάδα με μικρό κράτος. Με ένα κράτος ρυθμιστή της αγοράς και όχι επιχειρηματία. Με ένα κράτος που θα παρέχει υψηλού επιπέδου δωρεάν υγεία, παιδεία και εθνική ασφάλεια στους πολίτες του, αλλά που θα έβαζε τελεία και παύλα σε οποιαδήποτε άλλη δραστηριότητα. Η ελληνική Δεξιά αν και θεωρητικά ανήκει στις πολιτικές δυνάμεις που εκφράζουν τις αντιλήψεις της ελεύθερης αγοράς και του καπιταλισμού, ήταν από αειμνήστου Κωνσταντίνου Καραμανλή το φυτώριο των κρυφών ή φανερών κρατιστών. Και από αυτή την ασθένεια αδυνατεί να απεξαρτηθεί και η σημερινή Κεντροδεξιά του Κώστα Καραμανλή.

ΤΟΥΣ ΤΑ ΘΥΜΙΣΕ

Κάποιοι ξεχνούν και μάλιστα γρήγορα. Γι' αυτούς υπάρχει ο... Μεϊμαράκης. Βγήκε στην πολύ καλή εκπομπή του Γιάννη Πολίτη στην κρατική τηλεόραση και θύμισε κάποια πράγματα στο ΠΑΣΟΚ:

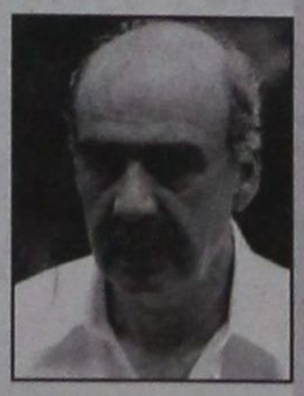

«Το ΠΑΣΟΚ το 1993 κέρδισε τις εκλογές με συγκεκριμένες δεσμεύσεις, τις οποίες δεν τήρησε», είπε και θύμισε τα εξής: «Πρώτον ότι δεν θα προχωρήσει στη μεταπώληση των ναυπηγείων. Τα πούλησε. Δεύτερον, ότι δεν θα προχωρήσει στη μεταπώληση του ΟΤΕ. Τον πούλησε. Τρίτον, ότι δεν θα προχωρήσει σε αλλαγές στη ΔΕΗ και έκανε και εκεί πολυμετοχικό σχήμα. Κατά συνέπεια, κατά τη γνώμη μου, είναι αφερέγγυο το πώς σήμερα λέει ότι θα κρατήσει το υφιστάμενο καθεστώς».

Κακά τα ψέματα, μόνο έτσι το ΠΑΣΟΚ αντιλαμβάνεται την πολιτική και ο κόσμος θυμάται. Γιατί το φάρμακο στο θράσος είναι η αλήθεια...

ΔΙΟΛΙΣΘΑΙΝΟΥΝ

Διολισθαίνουν συνεχώς ορισμένοι αστυνομικοί σε κακές συμπεριφορές έναντι των πολιτών, τους οποίους μεταχειρίζονται σαν «res» (αντικείμενο). Και όλα αυτά παρά τις σαφείς οδηγίες των προϊσταμένων τους για «σεβασμό προς τον πολίτη».

Το εκπληκτικό, όμως, είναι ότι έχουν πάντα δίκιο. Ό,τι και να κάνουν. Ενίοτε τυλίγουν μάλιστα τα θύματά τους σε μια κόλλα χαρτί και τους βαπτίζουν θύτες.

Η τακτική αυτή οδηγεί, ωστόσο, σε αδιέξοδα. Και δίνουν ευκαιρία και σε κάποιους άλλους να μιμηθούν το παράδειγμά τους.

Κάποτε θα πρέπει να αποφασίσουμε αν ζούμε σε χώρα δημοκρατική, σε χώρα που τα ανθρώπινα δικαιώματα είναι κατοχυρωμένα. Και το δίκιο δεν μπορεί πάντα να βρίσκεται με το μέρος του χωροφύλακα.

ΕΛΛΕΙΨΗ ΕΡΓΑΤΙΚΩΝ ΧΕΙΡΩΝ

Δεκάδες τηλεφωνήματα δέχθηκε χθες η «δ» κυρίως από τουριστικούς επιχειρηματίες, που, παίρνοντας αφορμή από το σχετικό ρεπορτάζ εξέφρασαν την αγωνία και ανησυχία τους για την εξέλιξη που τείνει να εδραιωθεί στην τοπική αγορά εργασίας:

Ελλειψη κατά πρώτον, εξειδικευμένων εργατικών χειρών και κατά δεύτερον, γενικώς εργαζομένων.

Ενόψει της οξύνσεως του προβλήματος θα πρέπει να μελετηθεί εγκαίρως το θέμα και να ληφθούν οι δέουσες αποφάσεις.

Οπως λέει και η παροιμία, «των φρονίμων τα παιδιά, πριν πεινάσουν μαγειρεύουν»!

ΙΚΟΜΑΝΙΑ

Οταν για «ψύλλου πήδημα» οι Νεοέλληνες καταφεύγουν στα Δικαστήρια, ενώ θα μπορούσαν να λύσουν τις διαφορές τους και με μια απλή ακόμα συζήτηση, είναι αναπόφευκτο να φθάσουμε στα σημερινά αδιέξοδα.

Οπου δεν προλαβαίνουν οι εισαγγελικές αρχές να μετράνε μηνύσεις και να ορίζουν δικασίμους.

Φαίνεται όμως ότι η κατάσταση έπαυσε να ελέγχεται και ότι κάθε μέρα να γίνονται δίκες, από το πρωί ως το βράδυ, τα πράγματα δεν θα βελτιωθούν.

Πρόκειται για ένα επικίνδυνο κοινωνικό φαινόμενο που πρέπει να απασχολήσει όλους τους πολίτες. Που πρέπει να απασχολήσει, διοικούντες και διοικούμενους.

Υ.Τ.Ε.

ΕΝΟΨΕΙ ΤΗΣ ΣΥΖΗΤΗΣΕΩΣ ΤΟΥ ΠΡΟΫΠΟΛΟΓΙΣΜΟΥ

ΠΑΝΕΛΛΑΔΙΚΗ ΕΞΟΡΜΗΣΗ ΤΟΥ ΠΑ.ΣΟ.Κ. ΓΙΑ ΤΗΝ ΟΙΚΟΝΟΜΙΑ

Εγκύκλιος του γραμματέα του Εθνικού Συμβουλίου Ν. Αθανασάκη



Πανελλαδική εξόρμηση για την Οικονομία πραγματοποιεί το ΠΑΣΟΚ στις 15, 16 και 17 Δεκεμβρίου, ενόψει της συζήτησης του προϋπολογισμού του 2007, στην Βουλή.

Όπως αναφέρει σε σχετική Εγκύκλιο που απέστειλε προς τις Οργανώσεις του Κινήματος ο Γραμματέας του Εθνικού Συμβουλίου του ΠΑΣΟΚ, Νίκος Αθανασάκης, "με αυτήν την πολιτική πρωτοβουλία στόχος είναι να αναδειχθούν τα μεγάλα προβλήματα της Οικονομίας και οι επιπτώσεις της πολιτικής της κυβέρνησης της Ν.Δ. στους πολίτες, στους εργαζόμενους, στους συνταξιούχος, στους μικρομεσαίους επιχειρηματίες και στους αγρότες, αναδεικνύοντας ταυτόχρονα τα ιδιαίτερα προβλήματα που αντιμετωπίζουν οι τοπικές κοινωνίες.

Στο πλαίσιο της πανελλαδικής εξόρμησης θα δοθεί μεταξύ άλλων έμφαση στα εισοδήματα, την ανεργία, την ακρίβεια, την πολιτική λιτότητας."

Συντρόφισσες, Σύντροφοι

Βασικές προτεραιότητες στον πολιτικό μας προγραμματισμό είναι η σταθερή ανάδειξη των πραγματικών προβλημάτων των πολιτών και η αποτελεσματική αντιπολίτευση, η ανάδειξη του προγραμματικού μας λόγου και των ιδεολογικών και πολιτικών διαφορών από την συντηρητική πολιτική, η ενδυνάμωση της σχέσης μας με τα κοινωνικά κινήματα, με την κοινωνία των πολιτών, και η συνεχής οικοδόμηση σχέσεων εμπιστοσύνης και αξιοπιστίας με τους πολίτες στο κέντρο και στην Περιφέρεια.

Προβάλλουμε με τις δράσεις και τις πρωτοβουλίες μας το δικό μας Σχέδιο για τη χώρα. Έναν άλλο δρόμο ελπίδας και προοπτικής για την ελληνική κοινωνία που βασίζεται στη βιώσιμη ανάπτυξη, την απασχόληση, την κοινωνική αλληλεγγύη και συνοχή. Αναδεικνύουμε τη δική μας πρόταση για την ανταγωνιστικότητα που βασίζεται στην αναβάθμιση των εργαζομένων, στην επένδυση στον άνθρωπο, στην παιδεία, στην καινοτομία, στην υγιή επιχειρηματικότητα, στην ποιότητα και την απελευθέρωση των δημιουργικών αναπτυξιακών δυνάμεων της Περιφέρειας μέσα από την αποκέντρωση.

Σ' αυτό το πλαίσιο, προγραμματίζουμε μία πανελλαδική εξόρμηση με έμφαση στα θέματα της Οικονομίας (Προϋπολογισμός, εισοδήματα, ανεργία, ακρίβεια, πολιτική λιτότητας) στις 15-16 και την Κυριακή 17/12/2006 το πρωί, με δεδομένο ότι την Κυριακή το απόγευμα αρχίζει στη Βουλή η συζήτηση για τον Προϋπολογισμό του 2007. Με αυτήν την πολιτική πρωτοβουλία στόχος μας είναι με την παρουσία των στελεχών του ΠΑΣΟΚ σε όλους τους Νομούς της χώρας, να αναδειχθούν τα μεγάλα προβλήματα της οικονομίας και οι επιπτώσεις της πολιτικής της κυβέρνησης της ΝΔ στους πολίτες, στους εργαζόμενους, στους συνταξιούχους, στους μικρομεσαίους επιχειρηματίες, και στους αγρότες, αναδεικνύοντας ταυτόχρονα και τα ιδιαίτερα προβλήματα που αντιμετωπίζουν οι τοπικές κοινωνίες.

Το θέμα της Οικονομίας έχει ιδιαίτερη σημασία και επικαιρότητα. Ο προϋπολογισμός του 2007 πού συζητείται στη Βουλή ακολουθεί πιστά την πολιτική της Νέας Δημοκρατίας, με την περαιτέρω αναδιανομή εισοδήματος από τους πολλούς στους λίγους, την επιβάρυνση των φορολογουμένων με 3,3 δισεκατομμύρια ευρώ, την επιδείνωση της σχέσης έμμεσων - άμεσων φόρων, την ακόμη μεγαλύτερη μείωση των δαπανών για μισθούς και συντάξεις, για την παιδεία και για κοινωνικές παροχές. Για ακόμη μία χρονιά οι λίγοι, οι έχοντες και κατέχοντες, θα ωφεληθούν και οι πολλοί θα αντιμετωπίσουν τεράστια προβλήματα.

Στην ίδια κατεύθυνση κινείται και το φορολογικό νομοσχέδιο, συνεπές με την ταξική πολιτική που ακολουθεί η κυβέρνηση της ΝΔ. Γενναίες ελαφρύνσεις για τους έχοντες και κατέχοντες και ψίχουλα ή επιβαρύνσεις για τους πολλούς. Η αναδιανομή του εισοδήματος υπέρ των ολίγων διευρύνεται με του έμμεσους φόρους (ΦΠΑ) και τους ειδικούς φόρους κατανάλωσης στα καύσιμα, στα ποτά και στα τσιγάρα. Με τους φόρους αυτούς που ανέρχονται σε τουλάχιστον 200 ευρώ επιβαρύνονται αναλογικά πολύ περισσότερο οι μισθωτοί και συνταξιούχοι. Οι όποιες δηλαδή φορολογικές ελαφρύνσεις έχουν ήδη προεισπραχθεί πολλαπλάσια.

Η κυβέρνηση της ΝΔ παρουσιάζει μια εικονική πραγματικότητα και οι πολίτες ζουν την καθημερινή σκληρή πραγματικότητα. Οι συνέπειες της πολιτικής της είναι σοβαρές και άμεσες για τους πολίτες. Μείωση εισοδημάτων, ύφεση στην αγορά και συνεχής διεύρυνση των περιφερειακών κοινωνικών ανισοτήτων. Επιδίωξή μας είναι να βρεθούμε κοντά στους πολίτες, να συζητήσουμε μαζί τους και να προβάλλουμε τις δικές μας θέσεις για την οικονομία, σε μία συντονισμένη πολιτική πρωτοβουλία που θα κορυφωθεί με την συζήτηση στη Βουλή για τον Προϋπολογισμό.

Ειδικότερα ως προς την οργάνωση της Πανελλαδικής Εξόρμησης:

1. Προγραμματισμός

α) Οι εκδηλώσεις στο πλαίσιο της εξόρμησης αυτής πραγματοποιούνται το τριήμερο 15, 16 και 17 Δεκεμβρίου 2006 σε όλες τις Νομαρχιακές Επιτροπές, με τις οποίες έχει ήδη γίνει προφορική συνεννόηση με τον Τομέα Ανασυγκρότησης.

β) Για τις εκδηλώσεις που θα προγραμματιστούν στις υπόλοιπες Νομαρχιακές Επιτροπές καθώς και σε Δήμους της Αττικής θα γίνει ειδική συνεννόηση με τους Τομείς Ανασυγκρότησης και Κινητοποιήσεων.

2. Κλιμάκια

Θα συγκροτηθούν κλιμάκια με τη συμμετοχή των μελών του Πολιτικού Συμβουλίου, βουλευτών και μελών του Εθνικού Συμβουλίου και των Περιφερειακών Επιτροπών.

3. Θεματολογία

Θα δοθεί έμφαση στα θέματα της Οικονομίας, αναδεικνύοντας επίσης θέματα και προβλήματα τοπικού ενδιαφέροντος. Θα σας αποσταλούν σχετικά σημειώματα και ενημερωτικό υλικό.

4. Οργάνωση

Οι Νομαρχιακές Επιτροπές σε συνεργασία με τις Περιφερειακές Επιτροπές, τους βουλευτές και τα μέλη του Εθνικού Συμβουλίου, επιλέγουν:

α) τα θέματα που προτείνουν να αναδειχθούν κατά την εξόρμηση.

β) τις δράσεις και εκδηλώσεις στον κάθε Νομό κατά το τριήμερο (επισκέψεις σε πόλεις-χωριά, αγορές, εμπορικά κέντρα, χώρους δουλειάς, επαφές με φορείς,) κατά προτεραιότητα πολιτικής σημασίας. Το πρόγραμμα καταρτίζεται ανάλογα με τις ανάγκες και τις συνθήκες σε κάθε Νομό. Στόχος είναι η επαφή και ο διάλογος με τους πολίτες. Ιδιαίτερο βάρος δίνεται στην επαφή με τα τοπικά Μέσα Ενημέρωσης.

Στον προγραμματισμό της εξόρμησης συμμετέχουν και συνοδεύουν τα κεντρικά κλιμάκια οι βουλευτές, τα μέλη του Εθνικού Συμβουλίου, τα μέλη της ΠΕ, και άλλα στελέχη του ΠΑΣΟΚ στο Νομό. Στο πλαίσιο του προγραμματισμού χρειάζεται να προωθηθεί η δημοσιότητα και η προβολή της εξόρμησης στο Νομό. (Συνέντευξη Τύπου, δηλώσεις και επιμέρους συνεντεύξεις, ανακοινώσεις, επαφή με τα Τοπικά ΜΜΕ κ.λ.π.).

Συντρόφισσες, Σύντροφοι,

Το ΠΑΣΟΚ βγαίνει μπροστά στις πόλεις, στην ύπαιθρο, στους χώρους δουλειάς. Με ενότητα και αποφασιστικότητα, προβάλλουμε τις πολιτικές μας προτεραιότητες. Με διάλογο, εξειδικεύουμε τις θέσεις μας, ανοίγουμε μία νέα προοδευτική προοπτική για τη χώρα, σφυρηλατούμε σχέσεις εμπιστοσύνης με τους πολίτες. Σ' αυτήν την μεγάλη πολιτική πρωτοβουλία είναι αναγκαία η συμμετοχή όλων των στελεχών, των μελών και των φίλων μας.

Με συντροφικούς χαιρετισμούς

Ο Γραμματέας

Νίκος Αθανασάκης

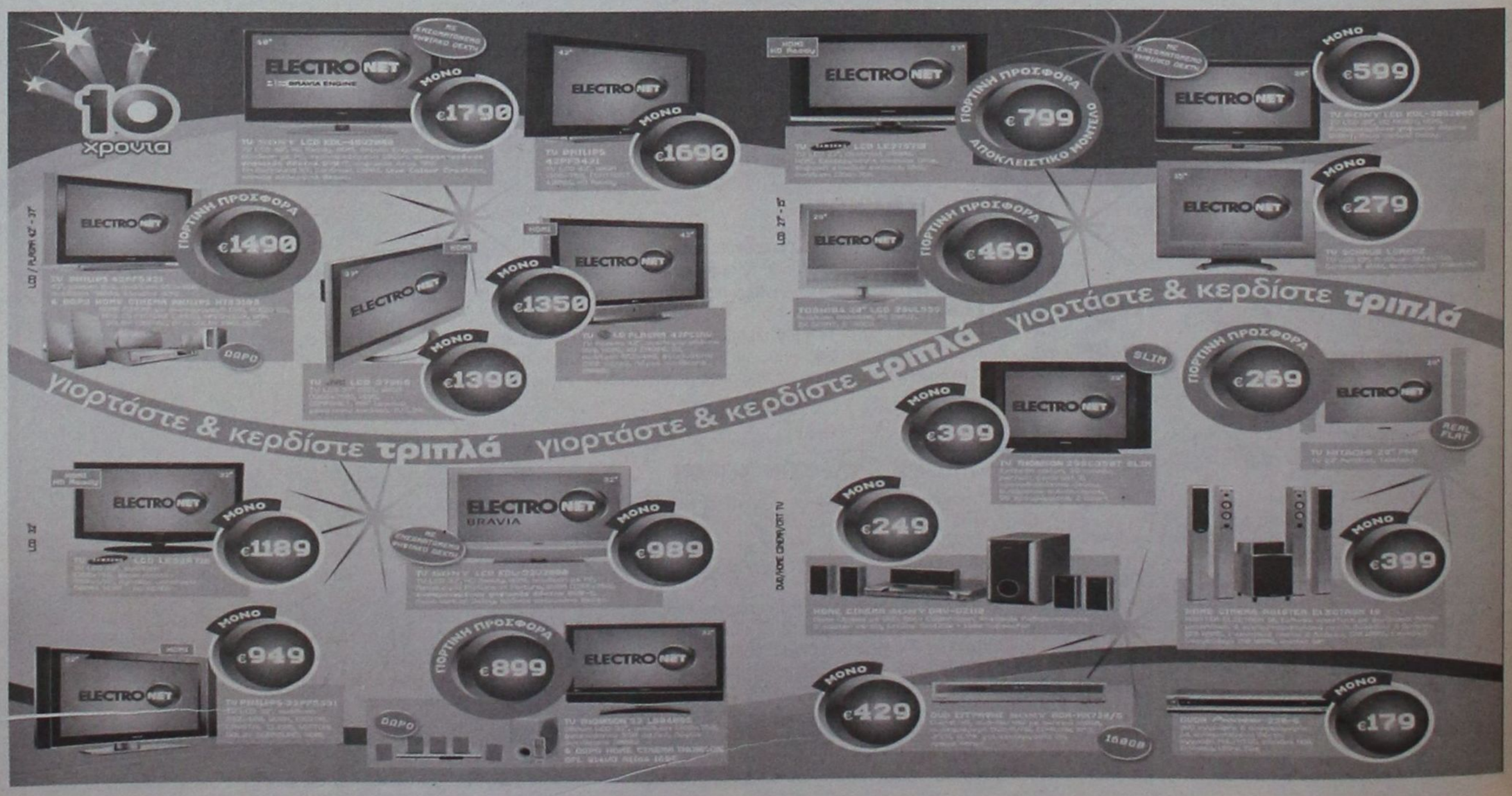

ΣΤ. ΑΝΔΡΕΑΔΗΣ, ΠΡΟΕΔΡΟΣ ΣΕΤΕ

«ΕΛΛΗΝΙΚΟΣ ΤΟΥΡΙΣΜΟΣ: *δεν δικαιολογείται εφησυχασμός»*

«Εχουν καθυστερήσει οι διαρθρωτικές αλλαγές»



Σε καμία περίπτωση δεν πρέπει να θεωρηθεί δεδομένο ότι ο ελληνικός τουρισμός θα μπορέσει να συντηρήσει το 2007 την ανοδική του πορεία των 2 τελευταίων χρόνων και ο κίνδυνος να μπει σε ένα νέο κύκλο αστάθειας και διακυμάνσεων, όπως είχε συμβεί μεταξύ 2001 και 2004, είναι πάντοτε υπαρκτός, τόνισε ο Πρόεδρος του ΣΕΤΕ κ. Σ. Ανδρεάδης στη σημερινή συνάντηση με τους δημοσιογράφους. Η σημαντική αύξηση των αφίξεων κατά 7,2% που σημειώθηκε το 2006 έναντι του 2005 είναι ένα θετικό γεγονός, σήμερα, όμως, η δυσμενής εξέλιξη της ισοτιμίας Ευρώ – Δολαρίου, η καθυστέρηση στις διαρθρωτικές αλλαγές που χρειάζεται ο τομέας του τουρισμού και το γεγονός ότι σχεδόν εξαντλήθηκαν οι θετικές επιδράσεις της διοργάνωσης των Ολυμπιακών Αγώνων, δεν επιτρέπουν κανένα εφησυχασμό.

Αναλύοντας τα χρονίζοντα διαρθρωτικά προβλήματα, τα οποία εμπόδιζαν και δυστυχώς εξακολουθούν να εμποδίζουν την ουσιαστική αναβάθμιση του τουριστικού μας προϊόντος, ο κ. Ανδρεάδης σημείωσε:

1. Απουσία επιστημονικής υποστήριξης του τουρισμού και αδυναμία της Πολιτείας να δημιουργήσει τους Δορυφόρους Λογαριασμού Τουρισμού.

2. Καθυστέρηση τακτοποίησης των πολεοδομικών εκκρεμοτήτων και μη ολοκλήρωση του χωροταξικού σχεδίου για τον τουρισμό.

3. Έλλειψη πολιτικής αερομεταφορών, μονοπώλια στην επίγεια εξυπηρέτηση και κακή κατάσταση περιφερειακών αεροδρομίων.

4. Έλλειμμα στην πανεπιστημιακή εκπαίδευση για τον τουρισμό.

5. Υψηλές εργοδοτικές εισφορές και ανάγκη εισαγωγής κατά περίπτωση ειδικών τιμολογίων για την ενέργεια στις τουριστικές επιχειρήσεις.

Ο Πρόεδρος του ΣΕΤΕ σημείωσε ότι τα 2 τελευταία χρόνια υπάρχει αναμφίβολα μια θετικότερη προσέγγιση των θεμάτων του τουρισμού από κυβερνητικής πλευράς. Παρά το γεγονός ότι ο ρυθμός επίλυσης των προβλημάτων και υλοποίησης των νέων πρωτοβουλιών είναι κατώτερος του επιθυμητού, ο ΣΕΤΕ θεωρεί ότι ο ελληνικός τουρισμός κινείται προς τη σωστή κατεύθυνση και εκτιμά ότι περισσότερα θετικά αποτελέσματα θα αρχίσουν να φαίνονται μετά από 1 έως 2 χρόνια από σήμερα.

Ο κ. Ανδρεάδης επανέλαβε ότι για την ανάπτυξη της τουριστικής οικονομίας, λόγω της φύσης και του μεγέθους της, αλλά και της σημασίας της για την ελληνική οικονομία και κοινωνία γενικότερα, δεν αρκούν οι προσπάθειες και οι δράσεις του Υπουργείου Τουριστικής Ανάπτυξης αλλά απαιτείται ο συντονισμός του συνόλου των Υπουργείων και των οργανισμών του ευρύτερου δημόσιου τομέα, δεδομένου ότι αποτελούν τους διαμορφωτές του επιχειρηματικού πλαισίου της τουριστικής οικονομίας και μαζί με τον ιδιωτικό τομέα τους συνδιαμορφωτές των τουριστικών προϊόντων και υπηρεσιών.

Τέλος και σε ότι αφορά την ελληνική εργοδοσία στο σύνολό της, ο Πρόεδρος του ΣΕΤΕ διατύπωσε την πρόταση για ένα ρεαλιστικό διάλογο μεταξύ των παραγωγικών τάξεων, με στόχο την δημιουργία ενός οργάνου, στο οποίο θα εκπροσωπείται ισότιμα και αναλογικά με την συμμετοχή του στο ΑΕΠ όλο το φάσμα των επί μέρους τομέων οικονομικής δραστηριότητας της χώρας.

ΑΠΟ ΤΟΝ ΕΠΙΜΕΛΗΤΗΡΙΑΚΟ ΟΜΙΛΟ

ΠΑΡΕΜΒΑΣΗ ΠΡΟΣ ΤΟΝ ΥΕΝ *για το ακτοπλοϊκό πρόβλημα*

Κατατέθηκαν συγκεκριμένες προτάσεις

Συνάντηση με τον ΥΕΝ κ. Μανώλη Κεφαλογιάννη είχε αντιπροσωπεία του Επιμελητηριακού Ομίλου Ανάπτυξης Ελληνικών Νησιών (ΕΟΑΕΝ), με κύρια θέματα συζήτησης το ακτοπλοϊκό πρόβλημα, την διαμόρφωση καθαρού επιχειρηματικού περιβάλλοντος και την δίκαιη κατανομή των κρατικών επιδοτήσεων.

Σχετικά εκδόθηκε χθες από τον ΕΟΑΕΝ η ακόλουθη ενημερωτική ανακοίνωση:

Την Τετάρτη 13 Δεκεμβρίου 2006 πραγματοποιήθηκε συνάντηση αντιπροσωπείας του Προεδρείου του Επιμελητηριακού Ομίλου Ανάπτυξης Ελληνικών Νησιών, με επικεφαλής τον κ. Νικήτα Δολαψάκη, με τον Υπουργό Εμπορικής Ναυτιλίας, κ. Μανώλη Κεφαλογιάννη.

Στη συνάντηση ο Πρόεδρος κ. Δολαψάκης, έθεσε το σοβαρό πρόβλημα της ακτοπλοϊκής σύνδεσης που αντιμετωπίζουν τα νησιά του Αιγαίου. Στόχος της συνάντησης ήταν η ουσιαστική παρέμβαση στα προβλήματα που σχετίζονται με τις μεταφορές και την ακτοπλοϊκή επικοινωνία των νησιωτικών περιοχών με την υπόλοιπη Ελλάδα.

Ο κ. Δολαψάκης κατέθεσε, μάλιστα, ένα αναλυτικό υπόμνημα στον υπουργό με τις εξής προτάσεις, για την επίλυση αυτών των προβλημάτων, θεωρώντας μονόδρομο την άσκηση πίεσης προς όλες τις εμπλεκόμενες πλευρές:

1) Αμεση παρέμβαση στην Ευρωπαϊκή Ενωση και κατάθεση συγκεκριμένου τεκμηριωμένου σχεδίου για την τροποποίηση της κοινοτικής νομοθεσίας.



«Στην προσπάθεια αυτής της παρέμβασης θα συνεργαστούμε και θα αξιοποιήσουμε τις δυνατότητες του Ευρωπαϊκού Δικτύου των Νησιωτικών Επιμελητηρίων - INSULEUR, από το οποίο θα ζητήσουμε να αναδείξει το παρόν πρόβλημα και σε ευρωπαϊκό επίπεδο» επεσήμανε.

2) Καθιέρωση σταθερών πολιτικών για την ισότιμη αντιμετώπιση των επιχειρήσεων της ακτοπλοΐας και δημιουργία ενός ξεκάθαρου επιχειρηματικού περιβάλλοντος.

3) Αύξηση των κονδυλίων από τον κρατικό προϋπολογισμό για δίκαια και ορθά κατανεμημένες επιδοτήσεις των ακτοπλοϊκών γραμμών, ώστε να μην δαπανώνται χωρίς ουσιαστικό αποτέλεσμα κρατικοί πόροι.

4) Δημιουργία ενός συνολικού σχεδίου δράσης.

5) Επιδότηση κατασκευής πλοίων για ενδονομαρχιακά δρομολόγια αλλά και επιδότηση της λειτουργίας των γραμμών και των δρομολογίων αυτών.

6) Αμεση υλοποίηση των εξαγγελιών για βελτίωση των υποδομών των λιμανιών στα νησιά, ώστε καταρχήν να εξασφαλίζουν την ασφαλή και άνετη μετακίνηση πλοίων και επιβατών από και προς τους προορισμούς τους.

7) Δημιουργία ισχυρών οργάνων που θα διαχειρίζονται τα ακτοπλοϊκά θέματα.

Επίσης εκφράστηκε η ανησυχία των Νησιωτικών Επιμελητηρίων σχετικά με την συνεχιζόμενη απεργία των ναυτεργατών τυχόν προβλήματα που μπορεί να προκαλέσει στον εφοδιασμό της αγοράς την περίοδο των εορτών.

Από την μεριά του, ο Υπουργός Ναυτιλίας δεσμεύτηκε να αποδεχτεί μελέτη - πρόταση του Επιμελητηρίου Κυκλάδων για τα δρομολόγια του έτους 2007 με σχετική προσαύξηση τιμών σε σχέση με το 2006 όχι μεγαλύτερη από 15%. Να σημειώσουμε ότι η περιοχή των Κυκλάδων είναι η νησιωτική περιφέρεια που αντιμετωπίζει το εντονότερο πρόβλημα ακτοπλοϊκής επικοινωνίας και έλλειψης δρομολογίων μεταξύ των νησιών της και της υπόλοιπης Ελλάδας.

δημοκρατικά

ΥΠΑΡΧΕΙ ΑΝΤΙΚΕΙΜΕΝΙΚΗ ΠΡΑΓΜΑΤΙΚΟΤΗΤΑ Η ΟΠΟΙΑ ΔΙΝΕΙ ΤΟ ΜΕΤΡΟ ΤΗΣ ΑΛΗΘΕΙΑΣ (ΑΡΙΣΤΟΤΕΛΗΣ)

ΟΙ ΑΛΛΑΓΕΣ ΤΟΥ ΠΑ.ΣΟ.Κ.

Οι τελευταίες αλλαγές στα ηγετικά κλιμάκια του ΠΑΣΟΚ προκάλεσαν περισσότερο ενδιαφέρον στους άμεσα ασχολούμενους με την κομματική σκηνή παρά στην κοινωνία. Η τελευταία αναμένει να δει ποιες επιπτώσεις θα έχουν αυτές στην ίδια την πολιτική αρένα της χώρας. Και αυτό διότι πιστεύει σε μεγάλο βαθμό ότι άμεσα οι αλλαγές αφορούσαν το κόμμα, το ΠΑΣΟΚ, και όχι όσους είναι παρόντες «μόνο» στην κοινωνία. Οτι αυτές έγιναν πρωτίστως με κομματικά κριτήρια και όχι κύρια με κριτήριο τις ανάγκες της κοινωνίας.

Η λογική της ΝΔ είναι ότι αυτές οι αλλαγές έγιναν προκειμένου να διαχειριστεί το «όλον ΠΑΣΟΚ» την επικείμενη ήττα του. Μπορεί πράγματι να υπάρχει η διάθεση σε μεγάλα τμήματα του ΠΑΣΟΚ να συμβαδίσει το «όλον» ΠΑΣΟΚ στη μία ή άλλη κατεύθυνση, αλλά αυτή τους η διάθεση δεν ξεκινά με την πρόθεση ήττας, αλλά με την ελπίδα νίκης. Ελπίδα, που σίγουρα δεν θα είναι λίγοι εκείνοι, που θα επιδιώξουν να την υπονομεύσουν. Αλλά, ασφαλώς και δεν είναι αυτό το κύριο.

Οι αλλαγές στο ΠΑΣΟΚ έδειξαν να κινούνται πρωταρχικά στη λογική της ενότητας του παλιού και εκσυγχρονιστικού ΠΑΣΟΚ, χωρίς να συμβάλλουν σε μια γενικότερη προσπάθεια να ανανεωθεί το πολιτικό προσωπικό του τόπου. Η ενότητα του ΠΑΣΟΚ αποτελεί ασφαλώς στοιχείο καλύτερης προετοιμασίας του κόμματος της αξιωματικής αντιπολίτευσης ενόψει των επικείμενων εκλογών. Ορος και προϋπόθεση για να κινηθούν οι μηχανισμοί που διαπερνούν το σώμα του σε μια ενιαία κατεύθυνση. Ομως, δεν αποτελεί από μόνη της επαρκές στοιχείο ώστε να πειστεί η πέραν του σταθερού πυρήνα του ΠΑΣΟΚ κοινωνία, ότι το κόμμα της αξιωματικής αντιπολίτευσης άλλαξε ριζοσπαστικά με συνεκτικότητα, συνέπεια και προοδευτικότητα. Είναι γεγονός ότι η κοινωνία θέλει ένα ΠΑΣΟΚ ενωμένο ως προϋπόθεση για να γίνει αυτό πειστικό. Ομως, κάτι τέτοιο δεν είναι επαρκής όρος για να το επιλέξει στις εκλογές. Δηλαδή, δεν βλέπει τον λόγο για τον οποίο οφείλει να στηρίξει την ίδια ομάδα που κυβέρνησε επί Σημίτη (μερικοί και επί Α. Παπανδρέου) κατά τέσσερα (ή και 15) χρόνια γερασμένη.

Δεν είναι λίγοι εκείνοι που εύχονται να μπορέσει ο Γ. Παπανδρέου να βρει τους βηματισμούς του, έτσι όπως εκείνος ο ίδιος τους είχε ονειρευτεί, προκειμένου να συγκροτήσει ένα πραγματικό δημιουργικό μείγμα παλιού και καινούργιου κόμματος. Να κυβερνήσει δε, στο μέλλον με ένα τέτοιο παραγωγικό μείγμα. Ενα μείγμα που κάθε άλλο παρά θα είναι ένα απλό άθροισμα των μηχανισμών που κυριάρχησαν στη χώρα τις τελευταίες δεκαετίες.

Οπως επανειλημμένα έχω τονίσει, υπάρχει ένας σκληρός κοινωνικός νόμος, οι άνθρωποι τείνουν να φέρνουν τους θεσμούς στα μέτρα τους. Συχνά στα κόμματα οι περισσότεροι επιδιώκουν αλλαγές στο πεδίο των οργανωτικών. Διατυπώνουν προτάσεις, προωθούν αλλαγές, δημιουργούν πεδία αντιπαράθεσης γύρω από τα οργανωτικά προβλήματα. Λίγοι είναι εκείνοι που έχουν την ικανότητα να βάζουν τα άλογα μπροστά από το κάρο. Τα πολιτικά και στρατηγικά ζητήματα μπροστά από τα οργανωτικά. Που πρώτα επιδιώκουν να εκτιμήσουν την κατάσταση στην πολιτική σκηνή, να αναζητήσουν εναλλακτικές λύσεις στην πολιτική αρένα και να διατυπώσουν σαφείς πολιτικούς στόχους. Στην περίπτωση των αλλαγών του ΠΑΣΟΚ μένουμε με την ελπίδα ότι των όποιων οργανωτικών αλλαγών, που μόνο με αυτές μπορούν κάποιοι να ασχοληθούν, θα ακολουθήσουν πολιτικές προτάσεις. Ομως, ο τρόπος που πολλά ισχυρά συμφέροντα πίεζαν για οργανωτικές αλλαγές και κατόπιν τις υποβαθμίζουν, κτυπά το καμπανάκι. Δείχνει να πιστεύουν ότι αφού πίεσαν για αλλαγές προσώπων στη συνέχεια μπορούν να πιέσουν και για αλλαγές πολιτικής στην κατεύθυνση που εκείνα επιθυμούν. Να κάνουν, δηλαδή, το ΠΑΣΟΚ μια απλή συνέχεια της ΝΔ. Οσο γνωρίζουμε τον Γ. Παπανδρέου, ελπίζουμε και πιστεύουμε ότι δεν θα ενδώσει σε τέτοιες συμβουλές ή και πιέσεις.

ΑΠΟ ΤΗΝ ΠΕΡΙΦΕΡΕΙΑ

3 ΝΕΑ ΕΡΓΑ ΣΤΗΡΙΞΗΣ ΤΟΥ ΑΛΙΕΥΤΙΚΟΥ ΤΟΜΕΑ

Συμπληρωματικά έργα στο λιμάνι της Καλύμνου



Τρία νέα έργα για τη στήριξη του αλιευτικού τομέα συνολικού προϋπολογισμού 4,6 εκ. € εντάχθηκαν στο Περιφερειακό Επιχειρησιακό Πρόγραμμα (ΠΕΠ) Νοτίου Αιγαίου 2000-2006 με αποφάσεις του Γενικού Γραμματέα της Περιφέρειας κ. Χαράλαμπου Κόκκινου.

Πρόκειται για τα έργα:

«Επέκταση Αλιευτικού καταφυγίου Κορθίου Ανδρου», προϋπολογισμού 1,9 εκ. €

Με την επέκταση του υπάρχοντος αλιευτικού καταφυγίου, που θα υλοποιηθεί από τη Νομαρχιακή Αυτοδιοίκηση Κυκλάδων, θα παρέχεται ασφαλής ελλιμενισμός 50 περίπου αλιευτικών σκαφών. Το έργο προβλέπει την κατασκευή κρηπιδωμάτων μήκους 111 μέτρων, υπήνεμου μώλου μήκους 98,5 μέτρων, την επέκταση του προσήνεμου μώλου κατά 41,5 μέτρα και την κατασκευή ράμπας καθέλκυσης. Επίσης κατασκευάζεται κλιμακωτό παραλιακό κρηπίδωμα μήκους 77,3 μέτρων και γίνεται διαπλάτυνση της παραλιακής οδού κατά 5 μέτρα.

«Αλιευτικό καταφύγιο Ποσειδωνίας νήσου Σύρου», προϋπολογισμού 900.000 €

Το έργο θα υλοποιηθεί από το Δημοτικό Λιμενικό Ταμείο Σύρου και αφορά την επέκταση του υπάρχοντος μόλου κατά 50 μέτρα και διαμόρφωση του αλιευτικού καταφυγίου στην περιοχή Αγκαθωπές του Δήμου Ποσειδωνίας και θα παρέχει ασφαλή ελλιμενισμό περίπου 105 αλιευτικών σκαφών μήκους 5 έως 12 μέτρων. Επίσης προβλέπει την κατασκευή κρηπιδώματος 50 μέτρων και την εκτέλεση εργασιών επισκευής και αναβάθμισης των υπαρχουσών υποδομών.

«Συμπληρωματικά έργα στον λιμένα Καλύμνου για τον ελλιμενισμό αλιευτικών Σκαφών», προϋπολογισμού 1.800.000 €

Το έργο θα υλοποιηθεί από τη Νομαρχιακή Αυτοδιοίκηση Δωδεκανήσου και αφορά την κατασκευή συμπληρωματικών έργων στα βόρεια παράλια του λιμανιού της Καλύμνου από το Δημαρχείο μέχρι την πλατεία Διαμαντή. Προβλέπεται η δημιουργία μετώπου για δέσιμο σκαφών συνολικού μήκους περίπου 355 μέτρων, η προέκταση των αγωγών ομβρίων καθώς και έργα πυρασφάλειας, καθώς και διάφορες εργασίες για την εξυπηρέτηση των σκαφών όπως η τοποθέτηση δεστρών, μονάδων τροφοδοσίας, ιστών φωτισμού και πίλαρ για την ηλεκτροδότηση των εγκαταστάσεων.

Στη χρηματοδότηση συμμετέχουν κατά 78% το Ευρωπαϊκό Ταμείο Περιφερειακής Ανάπτυξης και κατά 22% το Ελληνικό Δημόσιο.

Μέχρι σήμερα έχουν ενταχθεί στο ΠΕΠ 591 έργα και ενέργειες με συνολικό προϋπολογισμό 577,2 εκ. ευρώ.

ΑΠΟ ΤΟΝ ΠΟΔΡ

ΣΥΝΕΧΙΖΟΝΤΑΙ ΟΙ ΠΟΛΙΤΙΣΤΙΚΕΣ ΕΚΔΗΛΩΣΕΙΣ ΣΤΗΝ ΕΠΑΥΛΗ

Πλούσιο το πρόγραμμα

Με τον ίδιο, ζωηρό ενθουσιασμό συνεχίζεται το εορταστικό πρόγραμμα που οργανώνει ο Πολιτιστικός Οργανισμός Δήμου Ροδίων, στη Ροδιακη Επαυλη, αλλά και η προσέλευση του κόσμου, τόσο στις εκδηλώσεις, όσο και για βόλτα στον εορταστικά στολισμένο κήπο, στη Φάτνη και για μικροαγορές στα στολισμένα περίπτερα των φορέων του Bazaar.

Για το τελευταίο τριήμερο το πρόγραμμα των εκδηλώσεων έχει διαμορφωθεί ως εξής:

Παρασκευή 15/12

18:00 ΔΗ.ΠΕ.ΘΕ Ρόδου*: *«Το λυχνάρι του Αλαντίν» Αραβικό παραμύθι.*

18:30 Κέντρο Τέχνης Χορού και Αθλησης – Αμέρισσα Βογιατζή: *CAPOEIRA, Πολεμική Τέχνη ή χορευτική τεχνική...; Επίδειξη.*

19:00 1ο ΚΑΠΗ Δήμου Ροδίων: *«Ελάτε να παίξουμε....» Παραδοσιακά παιχνίδια για μικρά και μεγάλα παιδιά.*

Σάββατο 16/12

11:30 ΔΗ.ΠΕ.ΘΕ Ρόδου*: *«Η Σταχτοπούτα» του Περό.*

17:00-18:00: *Ο Αγιος Βασίλης του* **Σώματος Εθελοντών Σαμαρειτών Ελληνικού Ερυθρού Σταυρού Ρόδου** *μοιράζει λιχουδιές στα μικρά παιδιά.*

17:00 Παιδική Χορωδία Δήμου Ροδίων: *Γιορτινές μελωδίες και χριστουγεννιάτικα τραγούδια.*

17:30 Γερμανόφωνη Ευαγγελική Εκκλησία: *θέατρο για παιδιά.*

18:00 Κέντρο Τέχνης Χορού και Αθλησης – Αμέρισσα Βογιατζή: *«Χορευτικά παραπατήματα» από ομάδα παιδιών ηλικίας 3-15 ετών.*

18:30 Ωδείο Ρόδου «Καίτη Καστρουνή»: *Χριστουγεννιάτικη Εκδήλωση «Η Παράδοση του Δωδεκαημέρου».*



Κυριακή 17/12

11:30 Εκπαιδευτήρια «Ροδίων Παιδεία»: *Κάλαντα από Ορχήστρα Εγχόρδων και Κρουστών και Χορωδία.*

12:00 ΔΗ.ΠΕ.ΘΕ Ρόδου*: *«Το κορίτσι με τα σπίρτα» του Αντερσεν.*

12:30 Δωδεκανησιακός Σύλλογος Γονέων Συγγενών και Φίλων Εξαρτημένων Ατόμων: *Επίδειξη παρασκευής γλυκισμάτων.*

17:30 Φιλαρμονική Δήμου Ροδίων: *Χριστουγεννιάτικες μελωδίες.*

18:00 Κέντρο Τέχνης Χορού και Αθλησης – Αμέρισσα Βογιατζή: *Flamenco και Χορός της Αφροδίτης (Χορός της κοιλιάς).*

18:30 Μικτή Χορωδία Δήμου Ροδίων: *Χριστουγεννιάτικα τραγούδια*

19:00 1ο ΚΑΠΗ Δήμου Ροδίων και ΚΔΑΠ Δήμου Καλλιθέας: *Ευρωπαϊκοί και μοντέρνοι χοροί*

* ***ΔΗ.ΠΕ.ΘΕ Ρόδου:*** *Μια βόλτα στον κόσμο των παραμυθιών, με τον Παραμυθά (Νίκο Μεϊντανή) και τις μελωδικές παρεμβολές της Ζωής Κοκκαλά στο πιάνο.*

Για αυτό το τελευταίο τριήμερο του εορταστικού προγράμματος θα λειτουργήσουν Bazaar από τους παρακάτω φορείς και Συλλόγους, με εκλεκτά χειροποίητα είδη, αλλά και άλλα πολλά, όπως περιγράφονται:

Ο **Αναπτυξιακός, Κοινωνικός & Πολιτιστικός Σύλλογος Ανάληψης Ρόδου** *με χειροποίητα fox bijoux και κεριά, ο* **Ελληνοσουηδικός Σύλλογος Ρόδου** *με χειροποίητα γλυκά, αντικείμενα και παραδοσιακά ποτά, η* **Χ.Ε.Ν. Ρόδου** *με χειροποίητα είδη, σπιτικά παραδοσιακά γλυκά, ο* **Σύλλογος Μεσοχωριτών Ρόδου (Καρπάθου)** *με παραδοσιακά εδέσματα, επίκαιρες χειροποίητες κατασκευές, το* **1ο ΚΑ.Π.Η. Δήμου Ροδίων και το Κ.Η.Φ.Η. Δήμου Ροδίων** *με κεντήματα, πλεκτά και χριστουγεννιάτικες κατασκευές (χειροποίητα), ο* **Δωδ/κος Σύλλογος Γονέων, Συγγενών και Φίλων Εξαρτημένων Ατόμων** *με χειροποίητα γλυκίσματα και κατασκευές, είδη δώρων, προϊόντα βιολογικής παραγωγής, ο Σύλλογος* **Μεσαιωνικό Ρόδο** *με πήλινα σκεύη και αγαλματίδια και το* **Σώμα Εθελοντών Σαμαρειτών Ελληνικού Ερυθρού Σταυρού Ρόδου** *με ημερολόγια, κούπες, γλυκά, κάρτες, κεριά, το* **Λύκειο Ελληνίδων Ρόδου «Εργάνη Αθηνά»** *με χειροποίητα χριστουγεννιάτικα ροδίτικα γλυκά, ο* **Σύλλογος Πελοποννησίων «Ο Μοριάς»** *με σύκα και παραδοσιακά γλυκά,* **ο Πολιτιστικός Σύλλογος Κρητηνίας «Η Κάστελλος»** *με παραδοσιακά προϊόντα, γλυκά και ψωμί,* **Το Σπίτι της Ευρώπης στη Ρόδο** *με γούρια, διακοσμητικά και faux bijoux και* **ο Σύλλογος Τηλίων Ρόδου «Ο Αγιος Παντελεήμων»** *με χριστουγεννιάτικα στολίδια και παραδοσιακά γλυκά.*

Τα Bazaar θα λειτουργήσουν: Παρασκευή 16:00 – 20:00 και Σάββατο - Κυριακή 10:00 - 20:00.

Τέλος, συνεχίζεται η πολύ ενδιαφέρουσα **έκθεση ζωγραφικής του αντίστοιχου Εργαστηρίου του ΠΟΔΡ, τα επιτραπέζια παιχνίδια** με συμμετέχοντες του τυχερούς, μικρούς περαστικούς από τη **ΧΕΝ Ρόδου, οι περίπατοι από ιππότες και μάγισσες από τον Σύλλογο «Μεσαιωνικό Ρόδο», η προβολή αγώνων και εθελοντισμού από το Nat West Island Games-Rhodes 2007 και η ενημέρωση για την προστασία των ζώων από τον Σύλλογο Φιλοζωικής Ρόδου, ενώ το τραινάκι του ΡΟΔΑ θα κάνει τέσσερα δωρεάν δρομολόγια ημερησίως, για το Σάββατο και την Κυριακή (ώρες αναχώρησης από το ΑΚΤΑΙΟΝ 11:00, 12:00, 16:00 και 17:00 και από τη Ροδιακή Επαυλη –έξω από την είσοδο του Ορφανοτροφείου Θηλέων- 11:30, 12:30, 16:30 και 17:30).**

ΔΥΟ ΝΕΑ ΔΕΔΟΜΕΝΑ «ΣΤΑΘΜΟΙ» ΣΤΗΝ ΠΡΟΟΔΟ ΤΗΣ ΚΑΡΔΙΟΛΟΓΙΑΣ

ΣΤΑ «ΣΚΟΥΠΙΔΙΑ» ΤΗΣ ΕΛΙΑΣ

το κλειδί για τη θωράκιση της καρδιάς

Τα προϊόντα της ελιάς, που πετούν οι παραγωγοί και τα οποία πρέπει να αξιοποιηθούν κατάλληλα, διαθέτουν τις αντιοξειδωτικές φαινόλες, οι οποίες είναι αποτελεσματικές για η θωράκιση της καρδιάς μας

Στην αρχέγονη μεσογειακή ελιά και συγκεκριμένα στα απόβλητα που πετάμε (πυρήνας και φύλλα) φαίνεται ότι βρίσκεται το μυστικό για την... αποτελεσματικότερη «θωράκιση» της καρδιάς, ενώ το γενετικό υπόστρωμα κάθε ανθρώπου κρύβει την προδιάθεση για εμφάνιση καρδιακής ανεπάρκειας.

Τα προϊόντα της ελιάς που πετούν οι παραγωγοί και τα οποία θα πρέπει να αξιοποιηθούν κατάλληλα από τους παραγωγούς, διαθέτουν τις αντιοξειδωτικές φαινόλες, οι οποίες είναι τόσο αποτελεσματικές για την θωράκιση της καρδιάς μας.

Τα δύο νέα αυτά δεδομένα, που αναμένεται να προκαλέσουν **σταθμό** στην πρόοδο της καρδιολογίας τα επόμενα χρόνια, έδωσαν στη δημοσιότητα ο καθηγητής καρδιολογίας και διευθυντής της Β' Πανεπιστημιακής Καρδιολογικής Κλινικής του Πανεπιστημιακού Γενικού Νοσοκομείου «Αττικόν» κ. **Δημήτριος Θ. Κρεμαστινός**, η καθηγήτρια καρδιολογίας και διευθύντρια τμήματος Καρδιαγγειακής Βιολογίας της Σχολής Φαρμακολογίας και Κυτταρικής Βιοφυσικής του Πανεπιστημίου Cincinnati, στο Οχάιο των ΗΠΑ κυρία **Ευαγγελία Κρανιά** και ο αναπληρωτής καθηγητής καρδιολογίας Πανεπιστημίου Αθηνών κ. **Ιωάννης Λεκάκης**, με την ευκαιρία διεξαγωγής του 2ου Ετησίου Διεθνούς Συνεδρίου Εξελίξεις και Προοπτικές στην Καρδιολογία 2006 – 2007.

Τα ευρήματα αυτά προέρχονται από πρόσφατες μελέτες της Β' Πανεπιστημιακής Καρδιολογικής Κλινικής του Νοσοκομείου «Αττικόν», σε συνεργασία αφενός με τη Φαρμακευτική Σχολή του Πανεπιστημίου Αθηνών και αφετέρου με το Εργαστήριο Βιολογίας του Καρδιαγγειακού συστήματος του **Πανεπιστημίου Cincinnati των ΗΠΑ**, και δημοσιεύτηκαν σε μεγάλα και έγκυρα επιστημονικά περιοδικά.

Στο ρόλο του γενετικού υποστρώματος κάθε ανθρώπου για την ανάπτυξη καρδιακής ανεπάρκειας αναφέρθηκε η κυρία **Κρανιά**. Οπως τόνισε, από μια σειρά πρόσφατων μελετών έχει διαφανεί ότι σημαντικό ρόλο στην εκδήλωση της καρδιακής ανεπάρκειας παίζει το γενετικό υπόστρωμα του ασθενούς.

Ειδικότερα ανάλογα με τις ακριβείς μεταβολές των γονιδίων (μεταλλάξεις) που σχετίζονται με την εμφάνιση της καρδιακής ανεπάρκειας, μπορεί να διαφέρουν τόσο τα συμπτώματα όσο και η εξέλιξη του συνδρόμου.

Αυτό διαπιστώθηκε επίσης σε μελέτες ασθενών με καρδιακή ανεπάρκεια που πραγματοποιήθηκαν με τη συνεργασία της Β' Πανεπιστημιακής Καρδιολογικής Κλινικής του Πανεπιστημιακού Νοσοκομείου «Αττικόν» και της Β' Καρδιολογικής Κλινικής του Ωνασείου Καρδιοχειρουργικού Κέντρου με το Εργαστήριο Βιολογίας του Καρδιαγγειακού Συστήματος του Πανεπιστημίου Cincinnati των ΗΠΑ καθώς και του εργαστηρίου Μοριακής Βιολογίας



του Ιδρύματος Ιατροβιολογικών ερευνών της Ακαδημίας Αθηνών.

Κατά τις μελέτες αυτές διαπιστώθηκε ότι **μεταλλάξεις στο γονίδιο της φωσφολαμβάνης**, μια πρωτεΐνη που ρυθμίζει τη λειτουργία του μυοκαρδιακού κυττάρου, ήταν υπεύθυνες για την εμφάνιση διατατικής μυοκαρδιοπάθειας και την εκδήλωση καρδιακής ανεπάρκειας σε ορισμένους ασθενείς.

Επισημαίνεται μάλιστα ότι, ανάλογα με το ποια ήταν η υπεύθυνη μετάλλαξη, η νόσος άλλοτε εξελισσόταν σταδιακά σε καρδιακή ανεπάρκεια τελικού σταδίου με ανάγκη για μεταμόσχευση καρδιάς και άλλοτε συνοδευόταν από κοιλιακή αρρυθμία και αιφνίδιο θάνατο από τα πρώιμα, σχεδόν ασυμπτωματικά, στάδια.

Ο κ. Κρεμαστινός αναφέρθηκε στο ρόλο της στεφανιογραφίας και στο κατά πόσο αυτή υποκαθίσταται σήμερα από την αξονική τομογραφία. Η αξονική τομογραφία απεικονίζει ουσιαστικά τις βλάβες πάνω στο τοίχωμα της αρτηρίας ενώ η στεφανιογραφία απεικονίζει καλύτερα το βαθμό αποφράξεως της πλάκας (στένωση) μέσα στον αυλό της αρτηρίας.

Γενικότερα, η αξονική τομογραφία συνιστάται για την πρώιμη διάγνωση της στεφανιαίας νόσου και την απεικόνιση των μικρών αθηροσκληρωτικών πλακών οι οποίες είναι οι πλέον επικίνδυνες για τη δημιουργία του εμφράγματος και του αιφνίδιου θανάτου.

Σε ότι αφορά την ηλεκτροφυσιολογία ο κ. **Διον. Λευθεριώτης** τόνισε ότι είναι η υποειδικότητα της καρδιολογίας που ασχολείται με τις αρρυθμίες. Σημαντικό αντικείμενό της είναι η αντιμετώπιση του αιφνιδίου θανάτου, ο οποίος οφείλεται στην εμφάνιση ασύμβατων με τη ζωή ταχυκαρδιών, που, εάν δεν αντιμετωπιστούν αμέσως, έχουν μοιραία έκβαση. Ετσι, οι ταχυκαρδίες αυτές θα πρέπει α) να προλαμβάνονται και β) εάν εμφανιστούν, να θεραπεύονται έγκαιρα.

ΣΥΝΕΔΡΙΑΖΕΙ ΤΟ ΔΗΜΟΤΙΚΟ ΣΥΜΒΟΥΛΙΟ ΑΡΧΑΓΓΕΛΟΥ

Την προσεχή Δευτέρα 18 Δεκεμβρίου, θα συνέλθει σε συνεδρίαση το Δημοτικό Συμβούλιο Αρχαγγέλου με τα ακόλουθα θέματα στην ημερήσιά του διάταξη:

1. Ελεγχος – έγκριση ισολογισμού της 31-12-2005 κατά τη μηχανογραφημένη εφαρμογή του Διπλογραφικού Λογιστικού Συστήματος Δήμου Αρχαγγέλου.
2. Αποδοχή – ψήφιση πιστώσεων – τροποποίηση προϋπολογισμού 2006.
3. Εγκριση Τεχνικού προγράμματος για το έτος 2007.
4. Εγκριση 1ου Α.Π. Π.Κ.Τ.Μ.Ν.Ε. και χορήγηση παράτασης προθεσμίας περαίωσης του έργου: «Ανάπλαση μονοπατιών προς πηγή Πετρώνα».
5. Τροποποίηση της υπ' αριθμόν 151/30-10-06 απ. Δ.Σ. σχετικά με το έργο «Ανάπτυξη ευρυζωνικού δικτύου τοπικής πρόσβασης στο Δ. Αρχαγγέλου».
6. Προμήθεια βεγγαλικών για την εκδήλωση της Πρωτοχρονιάς.
7. Οικονομική ενίσχυση της 5ης Σχολικής Επιτροπής (Σχολεία Μασάρων).
8. Εξουσιοδότηση Δημάρχου για δικαστικό συμβιβασμό με ιδιώτη.
9. Εγκριση μετάβασης Δημάρχου και ψήφιση πίστωσης για κάλυψη εξόδων μετακίνησης.
10. Εξέταση αιτήματος πολίτη.





ΥΠΟΥΡΓΕΙΟ ΤΟΥΡΙΣΤΙΚΗΣ ΑΝΑΠΤΥΞΗΣ

ΕΠΑΦΕΣ ΚΑΙ ΔΡΑΣΕΙΣ
της Πετραλιά στην Ουάσιγκτον

Επίσκεψη εργασίας στην Ουάσιγκτον πραγματοποιεί αυτή την εβδομάδα η υπουργός Τουριστικής Ανάπτυξης, κυρία Φάνη Πάλλη - Πετραλιά, στο πλαίσιο της οποίας πραγματοποιεί σημαντικές επαφές με αξιωματούχους της αμερικάνικης κυβέρνησης, εκπροσώπους ΜΜΕ, αλλά και κορυφαία στελέχη της τουριστικής και ταξιδιωτικής βιομηχανίας.

Την Τρίτη, η κυρία υπουργός συναντήθηκε με τον Δημοκρατικό Γερουσιαστή της Χαβάης, κ. **Ντάνιελ Ινόουϊ**, πρόεδρο της Επιτροπής Εμπορίας, Επιστημών και Μεταφορών της Γερουσίας και ιδρυτή της Επιτροπής για θέματα Εμπορίου, Τουρισμού και Οικονομικής Ανάπτυξης στη Γερουσία, στον οποίο παρουσίασε τις τουριστικές δυνατότητες της Ελλάδας, δίνοντας έμφαση στις νέες μορφές τουρισμού (συνεδριακό, θαλάσσιο, ιαματικό), για τις οποίες η αμερικάνικη αγορά έχει δείξει μεγάλο ενδιαφέρον. Ακόμα, η κυρία Πετραλιά αναφέρθηκε στις ευκαιρίες τουριστικών επενδύσεων που προσφέρει η Ελλάδα, αλλά και στη μεταολυμπιακή αξιοποίηση των υποδομών. Επιπρόσθετα, από ελληνικής πλευράς συζητήθηκε και η προοπτική υπογραφής τουριστικής συμφωνίας μεταξύ ΗΠΑ και Ελλάδας. Στη συνέχεια, η υπουργός συναντήθηκε ανεπίσημα με τη σύζυγο του Αμερικανού προέδρου, κυρία **Λόρα Μπους**, στον Λευκό Οίκο, όπως επίσης και με τον πρόεδρο της Washington Post, κ. **Bo Jones**.

Την Δευτέρα, η υπουργός εγκαινίασε την έκθεση του Εβραϊκού Μουσείου της Ελλάδας **"Hidden Children in Occupied Greece"** στην ελληνική πρεσβεία της Ουάσινγκτον, υπογραμμίζοντας στην ομιλία της πως "η Ελλάδα είναι η χώρα που φιλοξενεί την πιο μακρόχρονη εβραϊκή παρουσία στην Ευρώπη" και πώς "η εβραϊκή κοινότητα υπήρξε δυναμικό μέρος της ελληνικής κοινωνίας και έχει συμβάλει στην κοινωνική, οικονομική και πολιτιστική πρόοδο της χώρας μας".

Επίσης, ανέφερε ότι πολλοί Έλληνες Εβραίοι σώθηκαν όχι μόνο από ανώνυμους ανθρώπους αλλά και από ένα σημαντικό αριθμό επιφανών προσωπικοτήτων της ελληνικής κοινωνίας της εποχής. Υπενθύμισε χαρακτηριστικά ότι κατά τη διάρκεια του πολέμου ο Έλληνας **Αρχιεπίσκοπος** Δαμασκηνός εξέδωσε διάταγμα με το οποίο καλούσε τους ορθόδοξους ιερείς να κρύψουν τους Εβραίους και επίσης να καλέσουν τους πιστούς να προσφέρουν κάθε συνδρομή προς τους Εβραίους. Ήταν, κατέληξε η υπουργός, ο μόνος επικεφαλής ευρωπαϊκής εκκλησίας που επισήμως ζήτησε από τις γερμανικές αρχές να σταματήσουν να διώκουν τους Έλληνες πολίτες που είναι Εβραίοι.

Στην τελετή των εγκαινίων της έκθεσης που πραγματοποιείται υπό την αιγίδα των Αμερικανών βουλευτών μελών της επιτροπής Διεθνών Σχέσεων της αμερικανικής Βουλής **Tom Lantos** και **Ileana Ros Lehtinen,** παρευρέθησαν ο γερουσιαστής **Paul Sarbanes,** ο Πρόεδρος του Κεντρικού Ισραηλιτικού Συμβουλίου Ελλάδας, κ. **Μωυσής Κωνσταντίνης,** ο Πρόεδρος των Αμερικανών φίλων του Εβραϊκού Μουσείου της Ελλάδας, κ. **Solomon Asser,** ο επιφανής νομικός και Προεδρικός εντεταλμένος στην επιτροπή διερεύνησης των ναζιστικών εγκλημάτων πολέμου, κ. **Richard Ben Veniste**, καθώς και πλήθος προσκεκλημένων. Την αμερικανική κυβέρνηση εκπροσώπησε ο βοηθός ΥΦΥΠΕΞ, κ. **Matt Bryza.**



Απαντώντας σε ερώτηση δημοσιογράφων η κυρία Πετραλιά δήλωσε τα εξής: «Πρόκειται για μία εξαιρετική έκθεση. Είναι μία μεγάλη και καλή πρωτοβουλία της ελληνικής κυβέρνησης του Πρέσβη της Ελλάδας στην Ουάσιγκτον κ. Μαλλιά σε συνεργασία με το Εβραϊκό Μουσείο της Ελλάδος. Αποτελεί απόδειξη του πώς οι Έλληνες χριστιανοί έσωσαν αυτά τα παιδιά, τα Ελληνόπουλα με εβραϊκή θρησκεία κατά την περίοδο της Κατοχής. Είναι μία λαμπρή σελίδα της ελληνικής μας ιστορίας και η παρουσία τόσο διακεκριμένων προσωπικοτήτων της αμερικανικής πολιτικής ζωής αποδεικνύει και το πόσο ιδιαίτερο είναι αυτό το γεγονός. Εκθέσεις όπως αυτή δείχνουν ότι και στις χειρότερες στιγμές της ιστορίας, υπάρχουν πάντα άνθρωποι με αισθήματα, πάντα άνθρωποι οι οποίο σκύβουν με αγάπη στο συνάνθρωπο. Αυτό είναι το μήνυμα που βγαίνει. Ποτέ να μην ξαναζήσει η ανθρωπότητα τραγωδία όπως το ολοκαύτωμα, αλλά και ποτέ ο καθένας από εμάς να μην χάσει την ανθρωπιά του».

ΑΛΛΑΓΕΣ ΠΡΟΣΩΠΩΝ ΚΑΙ ΜΕΤΟΧΩΝ ΣΤΗΝ THOMAS COOK AG

Μήνας ανακατάταξης με πολλές και σημαντικές αλλαγές θα μπορούσε να χαρακτηριστεί ο Δεκέμβριος για τον γερμανικό τουριστικό οργανισμό Thomas Cook AG, καθώς διεθνή δημοσιεύματα κάνουν λόγο για αλλαγή τόσο στελεχών, όσο και μετόχων στο ιδιοκτησιακό καθεστώς του οργανισμού.

Πιο συγκεκριμένα, δημοσιεύματα του διεθνούς τύπου κάνουν λόγο για παραίτηση του κ. **Thomas Holtrop,** CEO του Thomas Cook AG, έπειτα από `θυελλώδη` συνάντηση που είχε τη Δευτέρα με τα άλλα στελέχη του οργανισμού, κατά τη διάρκεια της οποίας δέχθηκε βολές για τη σκληρή πολιτική που ακολουθούσε στον ένα χρόνο άσκησης των καθηκόντων του και συζητήθηκε η διακοπή του συμβολαίου συνεργασίας του λόγω διαφορετικών απόψεων. Αντικαταστάτης του τέθηκε σύμφωνα με ανακοίνωση των συνιδιοκτητών της Thomas Cook AG (KarstadtQuelle AG και Deutsche Lufthansa), ο κ. **Manny Fontenla-Novoa**, υπεύθυνος του οργανισμού για δράσεις στην Βρετανία και Ιρλανδία.

Από την άλλη, ιδιαίτερα κρίσιμο θεωρείται το διάστημα μέχρι τα Χριστούγεννα και για το ιδιοκτησιακό καθεστώς του οργανισμού. Υπενθυμίζεται ότι το 50% των μετοχών του ανήκει στην **KarstadtQuelle AG** και το υπόλοιπο 50% στην **Deutsche Lufthansa.** Ωστόσο, πληροφορίες του γερμανικού τύπου αναφέρουν ότι μέχρι τις **25 Δεκεμβρίου** η Deutsche Lufthansa θα ανακοινώσει τα σχέδια της για πώληση των μετοχών της στην KarstadtQuelle AG, γεγονός που δίνει στην τελευταία τον απόλυτο έλεγχο του γερμανικού τουριστικού οργανισμού. Λεπτομέρειες για τη πώληση των μετοχών αναμένεται να ορισθούν από τον Ιανουάριο.

ΧΡΟΝΙΑ ΡΕΚΟΡ ΣΥΝΕΔΡΙΩΝ ΓΙΑ ΤΟ RODOS PALACE



Σε χρονιά ρεκόρ για τη φιλοξενία συνεδριακών διοργανώσεων στη Ρόδο και το Rodos Palace εξελίχθηκε το 2006. Κορυφαίες συναντήσεις, τόσο από πλευράς αριθμού, όσο και επιπέδου συμμετεχόντων διαδέχθηκαν η μία την άλλη με επιστέγασμα, μεταξύ άλλων, το 15ο Πανευρωπαϊκό Συνέδριο της Ακαδημίας Δερματολογίας και Αφροδισιολογίας (EADV) όπου 12.000 σύνεδροι έδωσαν το παρόν στη Ρόδο εκπροσωπώντας 87 χώρες από όλο τον κόσμο.

Το **15ο Πανευρωπαϊκό Συνέδριο της Ακαδημίας Δερματολογίας και Αφροδισιολογίας** (European Academy of Dermatology & Venearology), από τις 4-8 Οκτωβρίου 2006, είναι το μεγαλύτερο συνέδριο που έχει υποδεχθεί ποτέ η Ρόδος και ένα από τα μεγαλύτερα που έχει φιλοξενήσει ποτέ η χώρα μας. Την ικανοποίηση του για το γεγονός αυτό τόνισε και ο Υπουργος Υγείας και Κοινωνικής Αλληλεγγύης, κ. Δημήτρης Αβραμόπουλος, καλωσορίζοντας τους **12.000 συνέδρους** στο Αρχαίο Στάδιο της Ρόδου. Στις εγκαταστάσεις του Rodos Palace και γειτονικών ξενοδοχείων ανακοινώθηκαν αλλά και παρουσιάστηκαν στα πλαίσια της εκτεταμένης εκθεσης, νέες μέθοδοι διάγνωσης και θεραπείας δερματολογικών παθήσεων, διανοίγοντας νέους ορίζοντες στη Δερματολογία και την Αφροδισιολογία σε παγκόσμιο επίπεδο. Ο Πρόεδρος του Συνεδρίου και νεοεκλεγείς πρόεδρος της Ακαδημίας Καθηγητής Ανδρέας Κατσάμπας εξέφρασε την υπερηφάνεια του για την απόλυτη επιτυχία του συνεδρίου λέγοντας ότι «πραγματικά η Ελληνική φιλοξενία έλαμψε στο παγκόσμιο επιστημονικό επίπεδο» και ευχαρίστησε θερμά τις τοπικές αρχές, τα συνεδριακά ξενοδοχεία και βέβαια την εταιρία Erasmus Conferences, για την άψογη διοργάνωση.

Άψογη κρίθηκε και η διοργάνωση της **6ης Ευρω-Μεσογειακής Υπουργικής Διάσκεψης για τη Βιομηχανία** (Euro-Med 2006), η οποία φιλοξενήθηκε στο Rodos Palace στις 21 και 22 Σεπτεμβρίου 2006 με τη συμμετοχή **37** Υπουργών και Αντιπροσωπειών από όλα τα κράτη-μέλη της Ευρωπαϊκής Ένωσης και την παρουσία του Αντιπροέδρου της Ευρωπαϊκής Επιτροπής Γκούντερ Φερχόιγκεν. Η καίρια αυτή πολιτική συνάντηση φιλοξενήθηκε στη Ρόδο με πρωτοβουλία του Υπουργού Ανάπτυξης, κ. Δημήτρη Σιούφα, υπό τον προεδρεύοντα του Συμβουλίου Υπουργών της ΕΕ Φινλανδό Υπουργό Εμπορίου και Βιομηχανίας, κ. Μάουρι Πεκαρίνεν. Η Διάσκεψη απέδωσε μια νέα δυναμική ώθηση στην Ευρω-Μεσογειακή Συνεργασία στον τομέα της Βιομηχανίας, αλλά και πολλούς επαίνους από τους Υπουργούς και τους συνεργάτες τους προς την ηγεσία του Υπουργείου Ανάπτυξης για τη διοργάνωση της στη Ρόδο, την οποία ο κ. Φερχόιγκεν χαρακτήρισε σταυροδρόμι της Μεσογείου.

Αμέσως μετά από τις 27 έως 30 Σεπτεμβρίου 2006, ακολούθησε το **18ο Πανελλήνιο Ουρολογικό Συνέδριο**, με την παρουσία **1.000** επιστημόνων. Τα ιατρικά συνέδρια είχαν την τιμητική τους, καθώς ήδη νωρίτερα (11-14 Ιουνίου) το Rodos Palace υποδέχθηκε για 3η φορά, το **44ο Πανελλήνιο Παιδιατρικό Συνέδριο** που συγκέντρωσε **2.000** συνέδρους και τις μεγαλύτερες φαρμακευτικές και εταιρείες παιδικής διατροφής ως εκθέτες.

Φέτος όμως φιλοξενήθηκαν και συναντήσεις πολυεθνικού διαλόγου, όπως το **Ετήσιο Συνέδριο του Διεθνούς Κέντρου Μελετών Ευξείνου Πόντου** (7-8/07/2006) με την παρουσία του Υφυπουργού Εξωτερικών, κ. Γιάννη Βαληνάκη αλλά και το **Διεθνές Συμπόσιο «Η αναγκαιότητα του διαλόγου ανάμεσα στους Πολιτισμούς»** που διοργάνωσε το Διεθνές Κέντρο Λογοτεχνών και Μεταφραστών Ρόδου στις 21-22 Ιουλίου 2006.

Το Συμπόσιο αποτέλεσε πόλο έλξης για συγγραφείς και μεταφραστές από 30 χώρες, αλλά και για εξέχουσες προσωπικότητες της ελληνικής διανόησης όπως ο πρωην Υπουργός Τηλέμαχος Χυτήρης, ο Πρόεδρος της Εταιρίας Ελλήνων Συγγραφέων Θανάσης Βαλτινός, ο ποιητής Τίτος Πατρίκιος, οι συγγραφείς Βασίλης Βασιλικός, Αναστάσης Βιστωνίτης και Λιλή Εξαρχοπούλου.

Στα συνέδρια επιστημονικών και επαγγελματικών οργανώσεων συγκαταλέγονται επίσης το **Παγκόσμιο Συνέδριο Στοχαστικής Μηχανικής** (5th Computational Stochastic Mechanics Conference) με 300 συνέδρους (21-24 Ιουνίου 2006), το **12ο Μεσογειακό Συνέδριο Φυτοπαθολογίας** (11-15/06/2006) επίσης με 300 συνέδρους και το **Ετήσιο Τακτικό Συνέδριο της Πανελλήνιας Ομοσπονδίας Εργαζομένων ΟΤΑ Ελλάδος** από τις 10-13 Μαίου 2006 με παρουσία 800 συνέδρων.

Ο **τομέας των εταιρικών συνεδρίων και ταξιδιών κινήτρου** (Corporate meetings & Incentives) αποδείχτηκε εξίσου αποδοτικός για το Rodos Palace με συναντήσεις από ηγετικές πολυεθνικές, όπως η CISCO, η INTEL, η NOKIA, η REMAX. Από τα ταξίδια κινήτρου ξεχώρισαν αυτό της Ιταλικής τράπεζας Banco Popolare Di Verona E Navara (25-28 Μαίου 2006), όπου έδωσαν το παρόν 700 στελέχη της τράπεζας, ενώ 900 συμμετέχοντες είχε και το Wella Show από τις 7 έως τις 10 Μαίου 2006. Μοναδική χαρακτηρίστηκε επίσης η διοργάνωση του CAT Night (Conference and Travel Publications) στις 30 Οκτωβρίου κάτω από τον εντυπωσιακό θόλο της εσωτερικής πισίνας του Rodos Palace, κατά τη διάρκεια του **45ου Συνεδρίου ICCA** (International Congress and Convention Association) που πραγματοποιήθηκε στη Ρόδο.

Η επιτυχημένη συνεδριακή χρονιά έκλεισε με τη φιλοξενία και χορηγική υποστήριξη του **2ου Διεθνούς Forum Τουρισμού Ρόδου** «Ανταγωνιστικότητα Μέσω Αειφορίας: Ευκαιρίες και Προκλήσεις για τους Μεσογειακούς Τουριστικούς Προορισμούς» στις 10-11 Νοεμβρίου 2006. Πρόκειται για το κορυφαίο γεγονός για την τοπική Τουριστική Βιομηχανία, το οποίο διοργανώθηκε από το Επιμελητήριο Δωδεκανήσου, τέθηκε υπό την αιγίδα του Οργανισμού Περιβάλλοντος του ΟΗΕ και περιέλαβε εισηγήσεις από επιστήμονες και επαγγελματίες του τουρισμού διεθνούς εμβέλειας.

Με τη θεαματική άνοδο της συνεδριακής αγοράς το 2006, η Ρόδος ανέκτησε την θέση της ως ένας από τους πλέον προνομιακούς και ανταγωνιστικούς συνεδριακούς προορισμούς της Μεσογείου και το Rodos Palace με υπόβαθρο την 30χρονη εμπειρία του και με συνεχείς επενδύσεις στον εκσυγχρονισμό εγκαταστάσεων και υπηρεσιών επιβεβαίωσε την ηγετική του παρουσία στο χώρο. Ήδη το αποτέλεσμα του 1ου χρόνου του τριετούς επενδυτικού προγράμματος, οι νέες Luxury Garden & Private Pool Suites διαφοροποιούν το ολοκληρωμενο συνεδριακό ξενοδοχείο προσθέτοντας ένα ακόμα μοναδικό τύπο διαμονής υψηλής αισθητικής.

ΕΠΙΜΕΛΕΙΑ:
ΚΩΣΤΑΣ ΚΑΣΤΑΝΑΚΗΣ
ΜΙΧΑΛΗΣ ΜΑΧΛΗΣ
ΔΕΣΠΟΙΝΑ ΔΕΛΑΠΟΡΤΑ

ΔΙΑΒΑΣΤΕ ΣΗΜΕΡΑ

Γ' ΕΘΝΙΚΗ

ΔΙΑΓΟΡΑΣ

ΠΑΙΧΝΙΔΙ



σταθμός

σελ. 16

ΙΑΛΥΣΟΣ

«ΑΠΟΦΑΣΙΣΜΕΝΟΙ



για τη νίκη»

σελ. 17

ΚΛΕΑΝΘΗΣ

ΑΙΣΙΟΔΟΞΙΑ



ενόψει Μοσχάτου

σελ. 17

ΜΕ ΑΠΟΥΣΙΕΣ ΣΤΟΝ ΠΥΡΓΟ

• Νοκ άουτ τέθηκαν από το παιχνίδι με τον ΠΑΟ Βάρδας, οι τραυματίες Ισκάς, Δερμιτζάκης, Αθανασίου και οι τιμωρημένοι Μακρυδημήτρης και Καντιμοίρης Στ. Ελάχιστες ως μηδαμινές οι πιθανότητες για τον Κωνσταντάκη

Το τελευταίο παιχνίδι της χρονιάς για τον Γιώργο Ισκά ήταν το προηγούμενο εντός έδρας με αντίπαλο τον Αγ. Δημήτρη. Το ραντεβού του με τις επίσημες αγωνιστικές υποχρεώσεις της ομάδας το ανανέωσε για το νέο έτος, καθώς οι ενοχλήσεις που αισθάνθηκε προχθές κατά την διάρκεια της προπόνησης στον δικέφαλο, προέρχονταν από το τράβηγμα που υπέστη.



Ο έμπειρος μέσος θα μείνει εκτός προπονήσεων για δέκα περίπου ημέρες, που σημαίνει πως στο μεθαυριανό παιχνίδι στον Πύργο θα είναι απών. Στην ίδια κατάσταση βρίσκεται και ο Δερμιτζάκης που τέθηκε οριστικά νοκ άουτ, από την στιγμή που το αιμάτωμα που έχει παρουσιαστεί στο παλιό του τραύμα, δεν έχει υποχωρήσει και συνεχίζει να τον ταλαιπωρεί.

Την εξάδα των απουσιών συμπληρώνουν οι τιμωρημένοι Μακρυδημήτρης και Καντιμοίρης Στ. και οι από καιρό τραυματίες Αθανασίου (που συνεχίζει να ακολουθεί ατομικό πρόγραμμα) και Κωσταντάκης (που ακολουθεί το πρόγραμμα της ομάδας, όμως βρίσκεται σε χαμηλότερο επίπεδο από τους υπολοίπους ποδοσφαιριστές , λόγω της αποχής του για μεγάλο χρονικό διάστημα από τις προπονήσεις).

Χθες πραγματοποιήθηκε μία ακόμη προπόνηση στο Δημοτικό Στάδιο της Πόλης η οποία περιελάμβανε ασκήσεις τακτικής και «οικογενειακό» διπλό. Σήμερα τα «ελάφια», θα προπονηθούν στον ίδιο χώρο που φιλοξενεί τις τελευταίες τους προπονήσεις, σε θέματα τακτικής, ενώ αύριο, η τελευταία δραστηριότητα της εβδομάδας, όπως συνηθίζεται, θα είναι βασισμένη σε χαλαρούς ρυθμούς. Μετά το τέλος θα ανακοινωθεί και η αποστολή για το παιχνίδι με τον Π.Α.Ο. Βάρδας η οποία θα αναχωρήσει αεροπορικώς από το αεροδρόμιο της Ρόδου στις 1:30 μ.μ.

Η άφιξη στην Πρωτεύουσα θα γίνει μία ώρα αργότερα, ενώ στην συνέχεια οδικώς θα αναχωρήσει για τον Πύργο Ηλείας , όπου και θα διανυκτερεύσει.

ΚΟΛΟΣΣΟΣ

ΨΑΧΝΕΤΑΙ



για υποστήριξη

σελ. 20

ΣΤΑΥΡΟΣ ΚΑΛΥΘΙΩΝ

ΚΙΝΗΤΡΟ Η 2η ΘΕΣΗ



σελ. 20

ΠΡΩΤΑΘΛΗΜΑΤΑ ΕΠΟ Γ' ΕΘΝΙΚΗ

ΠΑΙΧΝΙΔΙ ΣΤΑΘΜΟΣ

Από το αποτέλεσμα του κυριακάτικου αγώνα κόντρα στον Βύζαντα Μ., θα εξαρτηθεί σε μεγάλο βαθμό, η μεταγραφική ενίσχυση του Διαγόρα

Οι φίλοι της ομάδας του Διαγόρα ρωτούν πολύ συχνά «αν τελικά θα γίνουν μεταγραφές στην περίοδο που ξεκινάει την 1η Ιανουαρίου». Μέχρι τώρα πλην της απόκτησης του Αγαπητού Αμπελά δεν έχει «αποκρυπτογραφηθεί» κάτι μεταγραφικό που να αφορά τον Διαγόρα.



Ο «γηραιός» αφ' ενός θέλει να επιλέξει ποδοσφαιριστές που μπορούν να προσφέρουν στην ομάδα και αφ' ετέρου περιμένει την έκβαση του Κυριακάτικου αγώνα με τον Βύζαντα στο Δημοτικό Στάδιο.

- Αν ο γηραιός νικήσει τον Βύζαντα και παραμείνουν οι διαφορές με τους πρώτους του βαθμολογικού πίνακα ή αλλάξουν προς το καλύτερο τότε οι Διοικούντες είναι διατεθειμένοι να ενισχύσουν την ομάδα και να παλέψουν μέχρι τέλους του πρωταθλήματος για να φτάσουν στον στόχο τους.

- Εάν όχι τότε θα πρέπει να αρκεσθεί σε κινήσεις που σκοπό θα έχουν την υποδομή της ομάδας και την διατήρηση της καλής θέσης στον βαθμολογικό πίνακα της Κυριακής.

Ολοι θέλουν να δουν πιο ψηλά τον Διαγόρα. Αυτό είναι σίγουρο. Πρωταρχικός στόχος λοιπόν είναι να νικήσει τον Βύζαντα που θεωρείται από τις πιο δυνατές ομάδες στον Ομιλο για να δώσει το έναυσμα στους Διοικούντες για περαιτέρω κινήσεις στο μεταγραφικό παζάρι.

Για τον λόγο αυτό οι Διοικούντες, η τεχνική ηγεσία αλλά και οι παίκτες καλούν τους φίλους της ομάδας να γεμίσουν τις εξέδρες του Δημοτικού Σταδίου και να ενισχύσουν την ομάδα στην προσπάθειά της που είναι πολύ δύσκολη και απαιτεί την παρουσία δωδέκατου παίκτη για ηθική αλλά και υλική συμπαράσταση προς την ομάδα.

Στον αγωνιστικό τομέα ο Ντανιέλ Μπατίστα έχει προβλήματα μιας και

- Δεν προπονήθηκε καθόλου ούτε και χθες ο Εντουάρντο Μπρίτο. Ο Βραζιλιάνος ποδοσφαιριστής έκανε και χθες θεραπεία και είναι πολύ πιθανόν να κάνει σήμερα ένεση και να δοκιμάσει να προπονηθεί. Αν όλα πάνε καλά τότε ο παίκτης συγκεντρώνει πιθανότητες για να τεθεί στην διάθεση της τεχνικής ηγεσίας για τον αγώνα της Κυριακής. Σε αντίθετη περίπτωση θα αποκλεισθεί για να μην μεγαλώσει το πρόβλημα αλλά και για να προφυλαχθεί από τυχόν υποτροπή. Η συμμετοχή του συνεπώς θα κριθεί σήμερα για τον αγώνα με τον Βύζαντα.

- Παράλληλα ο Στέλιος Τσιαντούλης συνέχισε και χθες κανονικά το προπονητικό πρόγραμμα του και κατά συνέπεια είναι πλέον στην διάθεση του Ντανιέλ Μπατίστα.

- Ο Λευτέρης Τέας ακολουθεί το προπονητικό πρόγραμμα αλλά και περιμένει παράλληλα τον μάνατζέρ του προκειμένου να λύσει το συμβόλαιό του με τον Διαγόρα και να μεταγραφεί σε άλλη ομάδα της αρεσκείας του.

- Ο μόνος που δεν προπονείται λόγω του γνωστού προβλήματος είναι ο Δήμος Χαριστέας .

Οι κυανέρυθροι θα γυμνασθούν σήμερα αλλά και αύριο το πρωί οπότε και θα επιλέξει τους δεκαοκτώ αναγκαίους ο Ντανιέλ Μπατίστα για τον αγώνα με τον Βύζαντα.

ΣΤΟΝ ΔΙΑΓΟΡΑ Ο ΒΕΡΓΩΤΗΣ



Ο Πρόεδρος της ΕΠΣΔ θα είναι ο παρατηρητής του αγώνα της Γ' εθνικής, ανάμεσα στον Διαγόρα και τον Βύζαντα Μ.

Το παιχνίδι έχει προγραμματιστεί για την Κυριακή 17 Δεκεμβρίου, και ώρα 3μ.μ. στο Δημοτικό Στάδιο.

Βοηθός παρατηρητή θα είναι ο Θεοδόσης Κυπραίος.

ΕΠΑΦΕΣ ΜΕ ΔΥΟ

Στις προπονήσεις της Εθνικής ελπίδων κλήθηκε για άλλη μία φορά ο Ιντζόγλου, κάνοντας περήφανους όλους στο «στρατόπεδο» του Βύζαντα. Στο μεταξύ, οι διοικούντες βρίσκονται σε διαρκείς συζητήσεις με τους Ρόκα και Λάζορικ, προκειμένου να τα βρουν και στο τυπικό σκέλος και να κλείσει θετικά η μεταγραφή τους.

Στα πρόθυρα διάλυσης

Ο τελευταίος να κλείσει την πόρτα.. Κάπως έτσι, απ' ό,τι φαίνεται τουλάχιστον, είναι τα πράγματα στην Παναχαϊκή. Μετά τη λύση των συμβολαίων με τους Δασκαλάκη, Στούπα, Παναγόπουλο, Φωτεινάτο και Ανδριέλλο, φαίνεται ότι παίρνουν και άλλοι παίκτες σειρά, προκειμένου να δουν την πόρτα της εξόδου. Ο Μακρής έχει απογοητευτεί από την εικόνα της ομάδας και την αδιαφορία των τοπικών αρχών και, μάλιστα, δεν αποκλείει το γεγονός να τα... βροντήξει και να αποσυρθεί από τον ιστορικό σύλλογο. Ολα αυτά θα ξεκαθαρίσουν εντός των προσεχών ημερών, με την αγωνία των φιλάθλων να χτυπάει κόκκινο.

Οι διαιτητές της Γ' Εθνικής - 15η αγωνιστική

- **Διαγόρας – Βύζαντας:** Μπόρτζαρης, Παλαιολόγου, Δημόπουλος
- **ΠΑΟ Βάρδας – Ρόδος:** Ρούσσος, Μπεκερτής, Μποτίνης, Κότσαλος
- **Αχαρναϊκός – Θήβα:** Λιανδράκης, Μακρυβογιατζάκης, Κολές
- **Κορωπί – Ζάκυνθος:** Σιαμάχη, Αποστολόπουλος, Κανδύλης
- **Ηλιούπολη – Θύελλα:** Παπαχρονόπουλος, Μπλάνας, Λαμπίρης
- **Παναιτωλικός – Αιολικός:** Μαντάκης, Απτόσογλου, Γεωργιάδης
- **Αγ. Δημήτριος – Ατσαλένιος:** Βουράνης, Βαρρής, Κουλούδης
- **Ο.Φ. Ιεράπετρας – Παναιτωλικός:** Κοσικίδης, Τσικούρας, Καλιμούκος

- **Απόλλωνας Αθ. – Παναχαϊκή 2005:** Κακάνης, Κορεστής, Αναστασίου

ΠΡΟΣΚΛΗΣΗ

ΛΑΪΚΗ και ΤΑΚΤΙΚΗ ΣΥΝΕΛΕΥΣΗ Α.Σ. ΡΟΔΟΣ ΠΑΕ

Φίλαθλε – Φίλε της ΠΑΕ ΡΟΔΟΣ, στα πλαίσια της προσπάθειας που καταβάλλει η ομάδα να κάνει την Υπέρβαση και να είναι ανταγωνίστρια και υπολογίσιμη δύναμη στο πρωτάθλημα της Γ΄ Εθνικής Κατηγορίας, **η Ομάδα σε θέλει κοντά!**

- Για να κάνουμε όλοι μαζί το **όνειρο πραγματικότητα!**
- Γι' αυτό το λόγο σε καλεί να παρευρεθείς την Τετάρτη **27.12.2006** στο **«ΑΚΤΑΙΟΝ»** και ώρα 20:00.
- Ολοι μαζί να γίνουμε **Αρωγοί της προσπάθειας για την Υπέρβαση!**
- Το Διοικητικό Συμβούλιο για την επίτευξη του μεγάλου στόχου εργάζεται σκληρά και μεθοδικά. Προσβλέπει στη συστράτευση **ΟΛΩΝ** όσων αγαπούν τη **ΡΟΔΟ,** τον τόπο μας, και τον **ΑΘΛΗΤΙΣΜΟ.**

ΠΡΩΤΑΘΛΗΜΑΤΑ ΕΠΟ - ΠΕΡΙΦΕΡΕΙΑΚΟ

«ΑΠΟΦΑΣΙΣΜΕΝΟΙ ΓΙΑ ΤΗΝ ΝΙΚΗ»



Τον τρόπο με τον οποίον θα αντιμετωπίσουν το παιχνίδι με την Α.Ε. Περάματος, απεκάλυψε με δηλώσεις του στην «δσπορ» ο προπονητής του Ιάλυσου Βασίλης Δελαπόρτας

Μόνο ένα αποτέλεσμα σκέφτεται ο Ιάλυσος για το παιχνίδι της Κυριακής με αντίπαλο την 2η ομάδα του βαθμολογικού πίνακα του 9ου Ομίλου του Περιφερειακού Πρωταθλήματος, Α.Ε Περάματος.

Μπορεί η βαθμολογική θέση του αντιπάλου να είναι τέτοια που να ανεβάζει τον συντελεστή δυσκολίας για τους ποδοσφαιριστές του Βασίλη Δελαπόρτα , ωστόσο υπάρχει η πεποίθηση πως στο τέλος θα τα καταφέρουν και θα φύγουν από τον αγωνιστικό χώρο με τους βαθμούς της νίκης. Αυτό προκύπτει και από τις δηλώσεις του έμπειρου τεχνικού που μίλησε για το παιχνίδι στην «δσπορ». Συγκεκριμένα είπε: «Η νίκη για εμάς αποτελεί «μονόδρομο». Γνωρίζουμε τις δυσκολίες που θα αντιμετωπίσουμε καθώς έχουμε απέναντί μας την δεύτερη ομάδα του βαθμολογικού πίνακα, όμως το γεγονός αυτό δεν μας ανησυχεί. Πιστεύω στην δυνατότητα των ποδοσφαιριστών μου οι οποίοι είναι αποφασισμένοι για την νίκη».

Χθες πραγματοποιήθηκε μία ακόμη προπόνηση στο «Οικονομίδειο» στάδιο στα πλαίσια της προετοιμασίας της ομάδας για την επόμενη αναμέτρηση. Η προπόνηση ήταν βασισμένη σε ασκήσεις τακτικής και σουτ, ενώ στην συνέχεια οι «ερυθροκίτρινοι» έπαιξαν διπλό. Οσον αφορά τους τραυματίες, τα νέα για τον Φωτεινή Γ., δεν είναι καθόλου ενθαρρυντικά. Ο 21χρονος αμυντικός αντιμετωπίζει τράβηγμα στο δικέφαλο και δύσκολα θα βρίσκεται στην αποστολή. Ομως ο προπονητής του θα τον περιμένει μέχρι και την τελευταία στιγμή. Στην ίδια περίπου κατάσταση , όμως με περισσότερες πιθανότητες να αγωνιστούν, βρίσκονται οι Γιώργος Δελαπόρτας και Παναγιώτης Βασιλάκης οι οποίοι με την σειρά τους αντιμετωπίζουν προβλήματα. Αντίθετα ο Τηλέμαχος Πάττας δείχνει πως βρίσκεται σε καλή κατάσταση, από την στιγμή που μπήκε από προχθές στο πρόγραμμα και αναμένεται να πάρει λεπτά συμμετοχής στο Κυριακάτικο παιχνίδι.

Η προετοιμασία της ομάδας θα συνεχιστεί σήμερα και αύριο με τις καθιερωμένες προπονήσεις.

Αισιοδοξία ενόψει Μοσχάτου

Ευχάριστο κλίμα επικρατεί στον Κλεάνθη, μετά τις τελευταίες επιτυχίες της ομάδας, που είναι έτοιμη για να πάρει θετικό αποτέλεσμα στο Μοσχάτο

Με την σημερινή προπόνηση που θα πραγματοποιηθεί στο γήπεδο της Κρεμαστής, ολοκληρώνεται η προετοιμασία του Κλεάνθη για το πολύ δύσκολο εκτός έδρας ματς με αντίπαλο την έμπειρη ομάδα του Μοσχάτου, στα πλαίσια της 12ης αγωνιστικής του Περιφερειακού Πρωταθλήματος.

Οι «ερυθρόμαυροι» του προπονητή Ανδρέα Σταύρου προέρχονται από τρεις διαδοχικές νίκες στα τελευταία ισάριθμα παιχνίδια, επιτυχίες που ανέβασαν την ομάδα του Παραδεισίου για πρώτη φορά στο γκρουπ των ομάδων που παραμένουν στην κατηγορία, αλλά και την ψυχολογία των ποδοσφαιριστών στα ύψη. Τώρα, για τον Κλεάνθη προέχει το παιχνίδι της Κυριακής, και στόχος της ομάδας είναι η επίτευξη ενός θετικού αποτελέσματος, που αν προκύψει θα είναι η καλύτερη συνέχεια των τελευταίων αποτελεσμάτων, που θα βοηθήσουν τον σύλλογο να κλείσει την χρονιά με όσους περισσότερους βαθμούς μπορεί, για να επανέλθει, μετά τις γιορτές των Χριστουγέννων και με την αναμενόμενη ενίσχυση, ακόμη καλύτερος.



Ξεπέρασε πλήρως τον τραυματισμό του και διεκδικεί θέση στην ενδεκάδα ο μέσος του Κλεάνθη

Το ευχάριστο για τον Σταύρου είναι πως για πρώτη φορά από την έναρξη του πρωταθλήματος, η ομάδα δεν αντιμετωπίζει προβλήματα τραυματισμού πέραν των ήδη γνωστών και μακροχρόνιων από την περίοδο της προετοιμασίας, Γαλανού και Μαχλή. Ομως, αυτό δεν σημαίνει πως δεν υπάρχουν περαιτέρω απουσίες, αφού απόντες από το ματς της Κυριακής θα είναι ο Φασάκης, που στο ματς με τον Αχιλλέα συμπλήρωσε τέσσερις κίτρινες κάρτες, και ο Αντωνούρης που είναι τιμωρημένος από την περσινή χρονιά και «χρωστάει» ακόμη δύο αγωνιστικές.

Η χθεσινή προπόνηση πραγματοποιήθηκε στους Αγ. Αποστόλους, καθώς η ομάδα του Ευαγόρα προθυμοποιήθηκε να εξυπηρετήσει τον Κλεάνθη και έτσι οι δύο σύλλογοι μοιράστηκαν τον αγωνιστικό χώρο, ενώ έγινε και ένα διπλό μεταξύ τους χωρίς να κρατηθεί σκορ. Για τον λόγο αυτό, η διοίκηση των «ερυθρόμαυρων» ευχαριστεί την αντίστοιχη του Ευαγόρα για την κατανόηση που επέδειξε, αφού ο Κλεάνθης πρέπει να εξοικειωθεί στον πλαστικό αγωνιστικό χώρο και τέτοιο διαθέτει το Μοσχάτο. Τέλος, πριν την έναρξη της χθεσινής προπόνησης η ομάδα φωτογραφήθηκε για τα ημερολόγια του νέου έτους.



ΠΡΩΤΑΘΛΗΜΑΤΑ - Ε.Π.Σ.Δ.

ΕΛΠΙΖΕΙ, ΠΑΡΑ ΤΑ ΠΡΟΒΛΗΜΑΤΑ

Πολλές απουσίες έχει ο Αγ. Γεώργιος εν όψει του δύσκολου παιχνιδιού με τον Α.Ε.Ρ.Α.

Ολοκληρώθηκε με την χθεσινή προπόνηση, η προετοιμασία του Αγίου Γεωργίου για το σημαντικό και δύσκολο αυριανό παιχνίδι με τον πρωτοπόρο Α.Ε.Ρ.Α στα πλαίσια της 13ης αγωνιστικής της Α' κατηγορίας.

Η ομάδα της Μαλώνας ταλανίζεται από την αρχή της περιόδου από πολλά προβλήματα που αφορούν τραυματισμούς και τιμωρίες ποδοσφαιριστών, γεγονότα που δυσκολεύουν το έργο των ποδοσφαιριστών να συνεχίσουν την εκπληκτική πορεία του περσινού β' γύρου του πρωταθλήματος και να αποφύγουν τυχόν προβλήματα υποβιβασμού.

Στην τελευταία αναμέτρηση, ο «Αγιος» φιλοξενήθηκε από τον Φοίβο και παρότι αγωνιζόταν με ένα παίκτη λιγότερο, κατάφερε και γύρισε το παιχνίδι και πήρε τον πολύ σημαντικό βαθμό της ισοπαλίας. Με την προσπάθεια αυτή, οι ποδοσφαιριστές της ομάδας απέδειξαν τα ψυχικά αποθέματα και τις δυνατότητες που διαθέτουν. Για το ματς με τον Φοίβο μίλησε στην «δσπορ» ο προπονητής του Συλλόγου, Στέργος Παρδαλός, ο οποίος δήλωσε: «Παρά τα πολλά προβλήματα που αντιμετωπίζαμε, καταφέραμε σε ένα δύσκολο παιχνίδι και με αντίξοες συνθήκες για εμάς, λόγω της αποβολής του Παλογιάννη, να το γυρίσουμε και να πάρουμε έναν πολύ χρήσιμο βαθμό για την συνέχεια».

Οι «κιτρινόμαυροι» φιλοξενούνται αύριο από τον πρωτοπόρο της κατηγορίας, Α.Ε.Ρ.Α και ο προπονητής τους αναγνωρίζει τις δυσκολίες του συγκεκριμένου παιχνιδιού και αναφερόμενος σ' αυτό δήλωσε τα εξής: «Μετά από την ισοπαλία με τον Φοίβο η ψυχολογία της ομάδας βρίσκεται σε καλά επίπεδα και στο παιχνίδι με τον πρωτοπόρο θα προσπαθήσουμε να πάρουμε ότι μπορούμε. Είναι πολύ δύσκολο ματς, όμως το άγχος το έχει ο αντίπαλός μας, που νιώθει την πίεση από αυτούς που τον ακολουθούν. Εμείς, ελπίζουμε οι γιορτές να λειτουργήσουν ευεργετικά για εμάς, ώστε να επιστρέψουν κάποιοι τραυματίες και αν μπορούμε να πραγματοποιήσουμε αντίστοιχο δεύτερο γύρο με πέρυσι».

Ο Παρδαλός στην αναμέτρηση του Σαββάτου δεν θα έχει στην διάθεσή του, τους τραυματίες Λεβέντη, Πίτση, Μπάρτζο και Μουστακέλλη, καθώς και τον Χατζησταμάτη που βρίσκεται σε μήνα του μέλιτος. Επίσης, απόντες θα είναι ο τιμωρημένος Παλογιάννης, που απεβλήθη στο ματς με τον Φοίβο και ο Κούτρης που «χρωστάει» ακόμη τέσσερις αγωνιστικές μετά από την αποβολή του στην αναμέτρηση με τον Ανταγόρα, ενώ επιστρέφει ο Δημητρίου που είχε αποβληθεί στο ίδιο παιχνίδι.

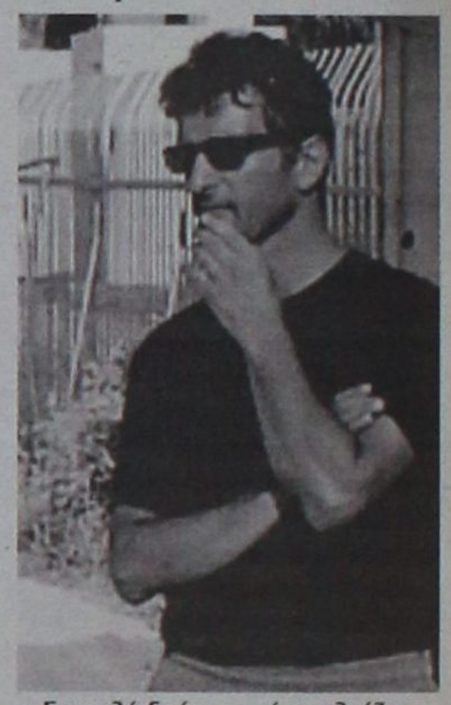

Σε καλό δεύτερο γύρο ελπίζει ο προπονητής του «Αγίου», ώστε να βγει η ομάδα από το αδιέξοδο

ΝΑ ΑΝΕΒΕΙ ΚΑΙ ΑΛΛΟ

Νίκη με τον Απόλλων Κ., θέλει ο Αστέρας Μ. για να σκαρφαλώσει στη βαθμολογία της Α' Κατηγορίας



Την δεύτερη συνεχόμενη νίκη θα επιδιώξουν αύριο, οι ποδοσφαιριστές του Αστέρα Μ.

Χωρίς ιδιαίτερα προβλήματα ολοκληρώθηκε η προετοιμασία του Αστέρα Μ. για το εντός έδρας παιχνίδι με τον Απόλλωνα Κ.

Η ομάδα των Μασάρων βρίσκεται τον τελευταίο καιρό σε ανοδική αγωνιστική τροχιά και με την ψυχολογία σε καλά επίπεδα θα προσπαθήσει στο αυριανό παιχνίδι να πάρει θετικό αποτέλεσμα, απέναντι σε έναν αντίπαλο που φαίνεται να διανύει περίοδο ντεφορμαρίσματος.

Η ομάδα του προπονητή Μιχάλη Κυπριώτη προέρχεται από μία σπουδαία νίκη επί του Κλεόβουλου που σε συνδυασμό με τα τελευταία αποτελέσματα που έχει φέρει την έχουν βγάλει από την επικίνδυνη ζώνη. Όμως, για να έχει ανταπόκριση η τελευταία επιτυχία θα πρέπει ο Αστέρας να πάρει το τρίποντο και στο αυριανό ματς, ώστε να απομακρυνθεί ακόμη περισσότερο από τις επικίνδυνες θέσεις.

Για το σημαντικό παιχνίδι με τον Απόλλωνα, μίλησε στην «δσπορ» ο προπονητής του συλλόγου, Μιχάλης Κυπριώτης, ο οποίος δήλωσε τα εξής: *«Το τελευταίο διάστημα διαγράφουμε μία ανοδική πορεία και αυτό μας έχει βοηθήσει τόσο από βαθμολογικής άποψης όσο και από ψυχολογικής, αφού πιστεύουμε περισσότερο στις δυνατότητές μας. Τώρα, όμως, έχουμε επικεντρωθεί μόνο στο παιχνίδι με τον Απόλλωνα, το οποίο ίσως είναι και το πιο σημαντικό μέχρι τώρα στο πρωτάθλημα. Αν καταφέρουμε και επιβληθούμε του αντιπάλου μας θα έχουμε κάνει ένα σημαντικό βήμα για να επιτύχουμε τον στόχο μας, ενώ θα ανεβούμε και άλλες θέσεις στην βαθμολογία. Σκοπός μας είναι να εκμεταλλευτούμε από εδώ και πέρα την έδρα μας και στα εκτός έδρας ματς να «τσιμπάμε» βαθμούς από όπου μπορούμε. Γνωρίζουμε, πως ο Απόλλων είναι από τις πιο δυνατές ομάδες της κατηγορίας, όμως εμείς θα προσπαθήσουμε να επωφεληθούμε την «κοιλιά» που φαίνεται να διαγράφει τον τελευταίο διάστημα».*

Για την αυριανή αναμέτρηση, ο Κυπριώτης θα στερηθεί των υπηρεσιών του νεαρού Σκαφίδα που αντιμετωπίζει πρόβλημα στους κοιλιακούς, ενώ επιστρέφει από τιμωρία μια αγωνιστικής ο Τσίπα.

Εκ παραδρομής

Στις αποφάσεις της Π. Επιτροπής εκ παραδρομής αναφέρθηκε από την ΕΠΣΔ ότι ο μη διεξαχθείς αγώνας Υποδομών ανάμεσα στην Ομόνοια Γεν. και τον ΑΕΡΑ κατακυρώνεται με σκορ 3-0 υπέρ του Ομόνοιας Γενναδίου.

Αντι αυτού το σωστό είναι ότι ο αγώνας κατακυρώνεται με σκορ 3-0 υπέρ του ΑΕΡΑ και από τη βαθμολογία της Ομόνοιας Γενναδίου αφαιρούνται τρεις (3) βαθμοί (άρθρο 21 του ΚΑΠ).

Σχεδόν πλήρης

Την παρουσία του τιμωρημένου Κώστα Χαλκιόπουλου θα στερηθεί η Αναγέννηση Ε., στο παιχνίδι του Σαββάτου με αντίπαλο τον Διγενή

Χθες στο γήπεδο Έμπωνας, πραγματοποιήθηκε η τελευταία προπόνηση της εβδομάδας για την Αναγέννηση, ενόψει του επόμενου εντός έδρας αγώνα στα πλαίσια της 13ης αγωνιστικής με αντίπαλο τον Διγενή.

Οι «πράσινοι» του Δήμου Αταβύρου βρίσκονται σε ανοδική πορεία μετά το πέρας της 3ης αγωνιστικής του πρωταθλήματος. Με μοναδική εξαίρεση το παιχνίδι με αντίπαλο τον Απόλλωνα Κ. την 10η αγωνιστική, μέχρι και σήμερα έχει στο ενεργητικό της θετικά αποτελέσματα. Το τελευταίο το απέσπασε στην «σκληρή» έδρα της Καλύμνου την προηγούμενη αγωνιστική ημέρα, κόντρα στην τοπική ομάδα. Την στιγμή αυτή βρίσκεται στην 7η θέση του βαθμολογικού πίνακα με 17 βαθμούς στο ενεργητικό της, έναντι 23 του προσεχούς αντιπάλου της. Αγωνιστικά προβλήματα δεν αντιμετωπίζει εάν εξαιρεθεί η περίπτωση του τιμωρημένου Χαλκιόπουλου που «χρωστά» μία ακόμη αγωνιστική, του οποίου το κενό κάλυψε επάξια ο δεύτερος τερματοφύλακας της ομάδας Καραγιάννης.

Το χθεσινό πρόγραμμα περιλάμβανε ασκήσεις τακτικής και έπειτα οι ποδοσφαιριστές του Γιώργου Ξύπα έπαιξαν διπλό.



Ακόμα ένα παιχνίδι από την εξέδρα θα παρακολουθήσει ο έμπειρος τερματοφύλακας

ΠΡΩΤΑΘΛΗΜΑΤΑ Ε.Π.Σ.Δ.

ΚΟΝΤΑ ΣΤΟΝ ΣΤΟΧΟ

Μόνο την νίκη που θα τον βοηθήσει να διατηρηθεί στην δεύτερη θέση της Α' κατηγορίας και «ζωντανό» στο κυνήγι της πρώτης, θα επιδιώξει αύριο ο Ηρακλής Μ., που φιλοξενεί σε ματς για την 13η αγωνιστική της κατηγορίας, τον Διαγόρα Β.

Η ομάδα των Μαριτσών προέρχεται από μία σπουδαία νίκη σε ένα ιδιαίτερα δυνατό παιχνίδι με τον Απόλλωνα Κ. και η ψυχολογία των παικτών βρίσκεται στα επιθυμητά επίπεδα, καθώς ο στόχος είναι κοντά και ευελπιστούν όλοι πως θα τα καταφέρουν. Ο Ηρακλής παραμένει αήττητος από την 6η αγωνιστική, τότε που είχε ηττηθεί εντός έδρας από τον Ανταγόρα. Εκτοτε μετράει σε έξι παιχνίδια, πέντε νίκες και μία ισοπαλία, αποτελέσματα που επιτρέπουν στην ομάδα να κυνηγάει το «όνειρο» της ανόδου στο Περιφερειακό Πρωτάθλημα.



Νίκη για να παραμείνει «ζωντανός» στο κυνήγι της πρώτης θέσης, θέλει ο Ηρακλής στο αυριανό παιχνίδι

Η προετοιμασία του συγκροτήματος του προπονητή Ανδρέα Βλασόπουλου για το αυριανό σημαντικό παιχνίδι, ολοκληρώθηκε με την χθεσινή προπόνηση που πραγματοποιήθηκε στο γήπεδο Μαριτσών, αφού οι καιρικές συνθήκες το επέτρεψαν. Στην αυριανή αναμέτρηση ο Βλασόπουλος θα μπορεί να υπολογίζει στους απόντες του προηγούμενου ματς με τον Απόλλωνα, Δράκο, Τσούφιο και Παπακωνσταντή που ξεπέρασαν τα προβλήματα τραυματισμών που τους ταλαιπωρούσαν και μέσα από τις προπονήσεις της εβδομάδας έχουν δείξει πως βρίσκονται σε πολύ καλή αγωνιστική κατάσταση. Μοναδικοί απόντες για την ομάδα των Μαριτσών θα είναι ο Ελ. Χατζηκωνσταντής που απεβλήθει με δεύτερη κίτρινη κάρτα στο προηγούμενο παιχνίδι και φυσικά, ο Μπαρμπόσα που βρίσκεται στην ιδιαίτερη πατρίδα του, χωρίς να γνωρίζει κανείς αν θα επιστρέψει ή όχι. Το ραντεβού της ομάδας έχει δοθεί αύριο στη 1:15μ.μ στα αποδυτήρια του γηπέδου των Μαριτσών.

Η επιτυχία στο αυριανό παιχνίδι με τον Διαγόρα Β., θα σταθεροποιήσει τον Ηρακλή στην δεύτερη θέση

Η διοίκηση του συλλόγου καλεί τους φίλους της ομάδας να δώσουν βροντερό παρών στον αυριανό αγώνα, βοηθώντας έτσι τους ποδοσφαιριστές τους να πετύχουν άλλη μία νίκη που θα επιτρέψει στην ομάδα να παραμείνει στο κυνήγι του τίτλου. Μετά την ολοκλήρωση της χθεσινής προπόνησης οι διοικούντες κατέβαλαν στους ποδοσφαιριστές το πριμ για την νίκη στο τελευταίο παιχνίδι, με τον Απόλλωνα Κ.

Επίσημη θέση

Σχετικά με την ματαίωση της Γ.Σ της Ε.Π.Σ.Δ., ο Πρόεδρος του Ηρακλή, Γιώργος Παπαδημήτρης, δήλωσε τα εξής: «Είμαστε άξιοι της μοίρας μας και για τις περαιτέρω εξελίξεις της αγωνιστικής περιόδου, αλλά και για ότι άλλο θα συμβεί. Χάσαμε την ευκαιρία να διορθώσουμε τα κακώς κείμενα σε οικονομικά θέματα και σε διατάξεις του Κ.Α.Π. Τώρα, ο καθένας ας αναλογισθεί τις ευθύνες του.

Εκδήλωση

Στις 29 του μήνα θα πραγματοποιηθεί η χριστουγεννιάτικη εκδήλωση του συλλόγου στο κέντρο ΕΞΟΔΟΣ, όπου θα υπάρξει ζωντανή μουσική από την φωνή του Γιάννη Μαυρουδή, ενώ προβλέπεται και πλούσια λαχειαγορά.

Με ανεβασμένη ψυχολογία

Απέναντι στην Μεσαναγρό

Χθες ολοκληρώθηκε η προετοιμασία της ομάδας του Ατρόμητου Δ., για την προσεχή εντός έδρας αναμέτρηση με την Μεσαναγρό. Το μοναδικό πρόβλημα που αντιμετωπίζει η ομάδα της Διμυλιάς για την 8η αγωνιστική, έχει να κάνει με τον τραυματισμό του Νίκου Στεφανάκη στο γόνατο, γι' αυτό και δεν θα παίξει.

Η ψυχολογία της ομάδας του Ατρόμητου είναι ανεβασμένη μετά και την νίκη επί του Πετρώνα.

Στο παιχνίδι με την Μεσαναγρό, θέλουν να συνεχίσουν τα θετικά αποτελέσματα, που θα τους επιτρέψουν να παραμείνουν κοντά στο γκρουπ των πρωτοπόρων, ελπίζοντας σε τυχόν «στραβοπατήματα».

Για το παιχνίδι με την ομάδα του Πετρώνα, ο πρόεδρος της ομάδας του Ατρόμητου Μάκης Σταματέλος δήλωσε: «Ολα τα παιχνίδια έχουν την ιδιαιτερότητα τους. Θα προσπαθήσουμε να νικήσουμε.

Στόχος της ομάδας μας είναι η άνοδος και για να επιτευχθεί αυτό πρέπει να κερδίζουμε τα παιχνίδια».

Χωρίς προβλήματα

«Πάνοπλη» αναμένεται να αντιμετωπίσει η Ασπίδα Σαλάκου τον Ορφέα με μοναδικόστοχο τους τρεις βαθμούς

Χωρίς κανένα αγωνιστικό πρόβλημα, ολοκληρώθηκε χθες το απόγευμα η προετοιμασία της ομάδας της Ασπίδας Σαλάκου για την επόμενη εντός έδρας αναμέτρηση με τον Ορφέα, για την 8η αγωνιστική του Α' Ομίλου της Β' τοπικής κατηγορίας.

Η ψυχολογία της ομάδας της Σαλάκου είναι σε καλά επίπεδα μετά και το ισόπαλο αποτέλεσμα στην έδρα του πρωτοπόρου Ηρακλή Λάρδου την τελευταία αγωνιστική.

Μια ισοπαλία που τους επιτρέπει να αισιοδοξούν για την άνοδο, που αποτελεί και τον στόχο της περιόδου.

Ο προπονητής της ομάδας της Σαλάκου Παναγιώτης Μακαρούνας δήλωσε στην «δσπορ» για την αναμέτρηση με τον Ορφέα: «Εμείς βλέπουμε το κάθε παιχνίδι ξεχωριστά. Υπολογίζουμε όλους τους αντιπάλους μας το ίδιο, είτε παίζουμε με τον πρώτο είτε με τον τελευταίο. Στόχος την ομάδας μου για το παιχνίδι με τον Ορφέα είναι η νίκη, όπως σε όλα τα παιχνίδια.

Πολλές οι απουσίες

Παρά τα προβλήματα τραυματισμών που αντιμετωπίζει ο Ιάλυσος 97' αισιοδοξεί για ένα θετικό αποτέλεσμα, με αντίπαλο τον Δωριέα

Με «νοσοκομείο» μοιάζει το τελευταίο διάστημα ο Ιάλυσος 97' ο οποίος αντιμετωπίζει πολλά προβλήματα τραυματισμού.

Σύμφωνα με τον προπονητή της ομάδας Αξιώτη που έκανε δηλώσεις στην «δσπορ»: «θα στερηθώ την υπηρεσία 10 ποδοσφαιριστών από το επόμενο εκτός έδρας παιχνίδι με αντίπαλο τον Δωριέα.

Συγκεκριμένα δεν θα έχω στην διάθεσή μου λόγω τραυματισμού τους: Αναστασάκη Ν., Αναστασάκη Σ., Καμπουράκη, Αλ- Ράντε, Παπαδόπουλο, Τάρλα, Αθανασόπουλο, Καρπαθάκη, Πισσά και Αξιώτη.

Οσον αφορά τους τρεις τελευταίους βρίσκονται σε στάδιο αποθεραπείας και αναμένεται την επόμενη αγωνιστική να τους έχω στην διάθεσή μου.

Ομως όποια και να είναι τα προβλήματα πρέπει να πάρουμε τους τρεις βαθμούς της νίκης στο γήπεδο των Αγ. Αποστόλων προκειμένου να ενισχύσουμε την αυτοπεποίθησή μας η οποία δεν βρίσκεται σε καλά επίπεδα».

Η χθεσινή προπόνηση είχε προγραμματιστεί να ξεκινήσει στις 7μ.μ στο γήπεδο 5Χ5 που βρίσκεται παραπλεύρως του κύριου αγωνιστικού χώρου του «Οικονομίδειου» στην Ιαλυσό.

ΜΠΑΣΚΕΤ - ΛΟΙΠΑ ΑΘΛΗΜΑΤΑ

Α2 ΚΑΤΗΓΟΡΙΑ

ΨΑΧΝΕΤΑΙ ΓΙΑ ΥΠΟΣΤΗΡΙΞΗ



• Τρία Σχολικά συγκροτήματα θα επισκεφτεί αντιπροσωπεία των παικτών, προκειμένου να μοιράσουν εισιτήρια για το παιχνίδι με το I.C.B.S. • Ραντεβού με τον Υφυπουργό Αθλητισμού Γιώργο Ορφανό θα επιδιώξει ο πρόεδρος της Κ.Α.Ε. Κώστας Κωσταρίδης, ώστε να διευθετηθεί το θέμα της επιχορήγησης

Τρία σχολικά συγκροτήματα θα επισκεφτούν αύριο το πρωί στις 11π.μ. ορισμένοι παίκτες του Κολοσσού, στην προσπάθεια που πραγματοποιεί η διοίκηση να προσελκύσει ακόμη περισσότερο κόσμο στο παιχνίδι του Σαββάτου στις 4:30μ.μ. στο Βενετόκλειο κόντρα στο I.C.B.S. Συγκεκριμένα ο Θέμης Κουπίδης, ο Κώστας Τσότσος, ο Κώστας Κεφαλάς και ο Γιάννης Μητρόπουλος θα επισκεφτούν το «Βενετόκλειο», την «Καπνοβιομηχανία» και το «Καζούλειο» όπου και θα μοιράσουν εισιτήρια στους μαθητές για την αναμέτρηση της 12ης αγωνιστικής κόντρα στην ομάδα της Θεσσαλονίκης.

Στο μεταξύ ο πρόεδρος του Κολοσσού Κώστας Κωσταρίδης θα επιδιώξει την επόμενη εβδομάδα να συναντηθεί με τον υφυπουργό αθλητισμού Γιώργο Ορφανό σχετικά με την επιστολή των Ροδιτών στη Γ.Γ.Α., η οποία αφορά το μερίδιο που δικαιούνται οι ομάδες από την τακτική ετήσια επιχορήγηση. Οπως είναι γνωστό και έπειτα από πρόσφατη ανακοίνωση του υφυπουργού, τα σωματεία που αποτελούν Τ.Α.Κ. θα πάρουν περίπου 50.000 ευρώ. Ο Κολοσσός όμως δεν διέλυσε την Κ.Α.Ε. μετά τον υποβιβασμό του στην Α2 και θα διεκδικήσει να πάρει επίσης το μερίδιο που του αντιστοιχεί. Για το λόγο αυτό ο ισχυρός άνδρας του συλλόγου αναμένεται να «κλείσει» ραντεβού με τον υφυπουργό για να ξεκαθαρίσει οριστικά το θέμα.

ΑΓΩΝΙΣΤΙΚΑ

Η προετοιμασία της ομάδας συνεχίζεται κανονικά στο «Βενετόκλειο» και με μοναδικό απόντα τον Τζάρετ Χαρτ, που θα επιστρέψει τον Ιανουάριο στο παρκέ λόγω της θλάσης που υπέστη στο δικέφαλο. Ο Νταμίρ Λάτοβιτς επανήλθε στις προπονήσεις και οι «θαλασσί» φέρονται αποφασισμένοι να επιστρέψουν στις καλές εμφανίσεις και τις νίκες, μετά την ήττα στο Ιβανώφειο. Η προετοιμασία της ομάδας θα ολοκληρωθεί αύριο το απόγευμα στο «Βενετόκλειο» με ασκήσεις κυρίως τακτικής και αφού νωρίτερα οι παίκτες παρακολουθήσουν σε βίντεο στιγμιότυπα από πρόσφατα παιχνίδια του I.C.B.S. Σήμερα το βράδυ η διοίκηση της Κ.Α.Ε. θα παραθέσει δείπνο στους παίκτες και την τεχνική ηγεσία.

ΘΕΛΕΙ ΝΑ το κάνει θεσμό



Για τρίτη συνεχόμενη χρονιά το έπαθλο 4Χ4

Για τρίτη συνεχόμενη χρονιά θα διεξαχθεί το έπαθλο 4Χ4 Δωδεκανήσου. Η ΕΛΠΑ και η ΕΘΕΑ αναγνωρίζοντας την προσπάθεια των συλλόγων του νομού μας ενέκριναν το έπαθλο 2007.

Για πρώτη φορά η απόφαση αυτή υποστηρίχθηκε από τρεις συλλόγους στα Δωδεκάνησα. Αυτοί είναι η Λέσχη 4Χ4 Κω, η Δωδεκανησιακή Λέσχη οχημάτων εκτός δρόμου και η Λέσχη επιβίωσης Κω.

Οι αγώνες που θα γίνουν είναι οι εξής: δυο αγώνες περιπέτειας στην Ρόδο με υπεύθυνη την Δωδεκανησιακή Λέσχη. Δυο αγώνες αντοχής στην Κω με υπεύθυνη τη Λέσχη 4Χ4 Κω και ένας αγώνας TRIAL στην Κάλυμνο από την Λέσχη 4Χ4 Κω, στην προσπάθεια των συλλόγων να στηρίξουν τους αγώνες σε ένα νέο νησί.

Οι σύλλογοι ελπίζουν στην στήριξη όλων των φορέων, στην προσπάθεια τους να αναδείξουν τα Δωδεκάνησα σε προορισμό εναλλακτικών μορφών τουρισμού μέσω της τετρακίνησης.

Κίνητρο η 2η θέση

Νίκη με αντίπαλο τον Ατρόμητο Σχηματαρίου, επιδιώκει ο Σταυρός για να παραμείνει ψηλά

Σήμερα στο γήπεδο Καλυθιών, ολοκληρώνεται η προετοιμασία της ομάδας του Σταυρού για την 4η αγωνιστική της Β' Εθνικής κατηγορίας, απέναντι στον Ατρόμητο Σχηματαρίου. Τα κορίτσια της ομάδας τον Καλυθιών είναι σε πολύ καλή κατάσταση μετά την εντυπωσιακή νίκη τους την προηγούμενη αγωνιστική με το ευρύ σκορ 17-0 επί του Πειραϊκού.

Μετά την ήττα τους στην πρεμιέρα του πρωταθλήματος από την Δόξα Πειραιά, έχουν ανεβάσει πολύ την απόδοση τους, παίζουν καλό και ποιοτικό ποδόσφαιρο και παράλληλα βρήκαν τον δρόμο για την επιτυχία. Αυτό οφείλεται στην δουλειά του προπονητή Κώστα Παπαδόπουλου που ασχολείται τα τελευταία πέντε χρόνια με την ομάδα.

Στόχος του Σταυρού είναι να συνεχίσουν το σερί των νικηφόρων αποτελεσμάτων που θα τους επιτρέψει να παραμείνουν στην δεύτερη θέση του βαθμολογικού πίνακα.

Για την αναμέτρηση με τον Ατρόμητο μίλησε στην «δσπορ» η Μαρία Ιακωβίδου, η πιο έμπειρη από τις παίκτριες του Σταυρού: «Πάμε για την νίκη. Πιστεύω ότι θα πάμε καλά και ότι θα προσφέρουμε και ωραίο ποδόσφαιρο όπως στις τελευταίες αναμετρήσεις μας».



Το σύνθημα για το επόμενο παιχνίδι έδωσε η έμπειρη παίκτρια

...ΣΩΜΑΤΕΙΟ ΕΡΑΣΙΤΕΧΝΩΝ ΑΛΙΕΩΝ ΙΑΛΥΣΟΥ

ΠΡΟΣΚΛΗΣΗ

Παρακαλούνται τα μέλη του Σωματείου να παραβρεθούν στη Γενική Συνέλευση, που θα πραγματοποιηθεί στο γραφείο του συλλόγου την Κυριακή 17 Δεκεμβρίου 2006, στις 8 το βράδυ με θέματα:

1) ΕΚΛΟΓΟΑΠΟΛΟΓΙΣΤΙΚΗ
2) ΚΑΤΑΡΤΙΣΗ ΨΗΦΟΔΕΛΤΙΟΥ
3) ΕΚΛΟΓΕΣ

Η παρουσία σας στη Γενική Συνέλευση (υπ' αριθμ. 2) είναι αναγκαία, ώστε το αποτέλεσμα των διαδικασιών να εκπροσωπεί την πλειοψηφία της βούλησης των μελών του Σωματείου.

ΑΠΟ ΤΟ ΔΙΟΙΚΗΤΙΚΟ ΣΥΜΒΟΥΛΙΟ

ΑΠΕΓΚΛΩΒΙΣΜΟΣ παραθεριστικών κατοικιών

Πέρα από το νομοσχέδιο για τις οικοδομικές άδειες και τους ημιυπαίθριους, προτεραιότητα για το υπουργείο αποτελεί η κατάρτιση του Εθνικού και των Ειδικών Χωροταξικών Σχεδίων. Η ολοκλήρωσή τους αναμένεται την άνοιξη του 2007. Μέσω, μάλιστα, ενός εκ των Ειδικών Χωροταξικών Σχεδίων, αυτού για τον τουρισμό, προωθείται, μεταξύ άλλων, ο απεγκλωβισμός των παραθεριστικών κατοικιών. Το σχέδιο καθορίζει κατευθύνσεις και μέτρα για την ανάπτυξη και τη χωρική διάρθρωση του τουρισμού, μεταξύ των οποίων για τη χωροθέτηση σύνθετων εγκαταστάσεων τουρισμού, με παραθεριστική κατοικία, όπως, π.χ., χωροθέτηση περιοχών ολοκληρωμένης τουριστικής ανάπτυξης. Με μοχλό την τουριστική ανάπτυξη θα δοθεί η δυνατότητα και στους ιδιοκτήτες ακινήτων σε παραθεριστικές περιοχές ολόκληρης της χώρας να νομιμοποιήσουν τις περιουσίες τους. Να σημειωθεί ότι το Εθνικό Χωροταξικό Σχέδιο περιλαμβάνει, με προοπτική 15 ετών, βασικές προτεραιότητες και στρατηγικές κατευθύνσεις για την ολοκληρωμένη και βιώσιμη ανάπτυξη της χώρας.

Με τις προτεινόμενες ρυθμίσεις το ΥΠΕΧΩΔΕ δεν καταργεί τους ημιυπαίθριους χώρους, θέτει όμως περιορισμούς και καθιερώνει επιπλέον πρόστιμο υπέρ των ΟΤΑ, προκειμένου να αποτρέψει το κλείσιμό τους

ΤΣΟΥΧΤΕΡΑ ΠΡΟΣΤΙΜΑ ΓΙΑ ΗΜΙΥΠΑΙΘΡΙΟΥΣ

ΡΥΘΜΙΣΕΙΣ - «ΦΩΤΙΑ»



Οσοι μέχρι σήμερα μάζευαν όλη την επιτρεπόμενη επιφάνεια των ημιυπαίθριων σ' έναν όροφο και αύξαναν έτσι τα τετραγωνικά της οικοδομής, δεν θα μπορούν πλέον να το κάνουν

Σημαντικούς περιορισμούς και τσουχτερά πρόστιμα για τους ημιυπαίθριους χώρους, με σκοπό να λειτουργήσει αποτρεπτικά για το κλείσιμό τους, προβλέπουν οι ρυθμίσεις που προωθεί το ΥΠΕΧΩΔΕ. Οι ρυθμίσεις περιλαμβάνονται στο σχέδιο νόμου για την έκδοση των οικοδομικών αδειών και τον έλεγχο των ανεγειρόμενων οικοδομών, που αναμένεται να ψηφιστεί σύντομα.

Οσον αφορά τους υφιστάμενους ημιυπαίθριους χώρους θα εξακολουθήσουν ν' αντιμετωπίζονται ως αυθαιρεσία. Η εν λόγω παρανομία υπόκειται στα πρόστιμα περί αυθαιρέτων, που για να επιβληθούν όμως θα πρέπει να υπάρξει καταγγελία. Ουσιαστικά ο νόμος παραμένει ανεφάρμοστος.

Με τις προτεινόμενες ρυθμίσεις το ΥΠΕΧΩΔΕ δεν καταργεί τους ημιυπαίθριους χώρους, θέτει όμως περιορισμούς και καθιερώνει επιπλέον πρόστιμο υπέρ των ΟΤΑ, προκειμένου να αποτρέψει το κλείσιμό τους. Το ποσοστό των ημιυπαίθριων χώρων δεν θα πρέπει να υπερβαίνει το 15% του Συντελεστή Δόμησης, αντί του 20% που ισχύει σήμερα. Μάλιστα, είναι πλέον υποχρεωτικό να κατανέμονται ισομερώς ανά όροφο.

Οσοι, δηλαδή, μέχρι σήμερα μάζευαν όλη την επιτρεπόμενη επιφάνεια των ημιυπαίθριων σ' έναν όροφο και αύξαναν έτσι τα τετραγωνικά της οικοδομής, δεν θα μπορούν πλέον να το κάνουν.

Οι διαστάσεις τους θα είναι υποχρεωτικά πλάτους τουλάχιστον 3,50 μ. και βάθος μικρότερο ή ίσο του 1,80 μ., ενώ για τους εξώστες και ημιυπαίθριους χώρους που κατασκευάζονται στα χαμηλά κτίρια (άρθρο 14 του ΓΟΚ) θα ισχύουν οι ίδιοι περιορισμοί.

Στους ημιυπαίθριους χώρους που μετατρέπονται αυθαίρετα σε κλειστούς χώρους, εκτός των κυρώσεων που προβλέπονται από τις διατάξεις για τα αυθαίρετα, θα επιβάλλεται και εισφορά ίση με το 30% της αντικειμενικής αξίας του κλειστού χώρου και θα αποδίδεται υπέρ του οικείου ΟΤΑ αποκλειστικά για έργα αναβάθμισης ή ανάπλασης. Με αυτόν τον τρόπο το υπουργείο δίνει έξτρα κίνητρο στους δήμους να ελέγχουν τις παραβάσεις, γεγονός που θα αυξήσει τις πιθανότητες να πιαστείτε «στη φάκα». Το μέτρο για τις άδειες που θα κατατεθούν μετά τη δημοσίευση του νομοσχεδίου στην Εφημερίδα της Κυβερνήσεως.

ΑΔΕΙΕΣ ΣΕ 40 ΗΜΕΡΕΣ



Αν ένας πολίτης καταθέτει εξαρχής στην οικεία Πολεοδομική Υπηρεσία έναν πλήρη φάκελο που να περιλαμβάνει όλα τα δικαιολογητικά, θα λαμβάνει την άδεια σε 40 ημέρες

Με στόχο να μειωθεί δραστικά ο χρόνος έκδοσης της οικοδομικής άδειας και να μπει ένα τέλος στην ταλαιπωρία του κόσμου το ΥΠΕΧΩΔΕ θα καταθέσει, σύντομα, προς ψήφιση στη Βουλή σχετικό νομοσχέδιο. Οι αλλαγές που επιφέρει για τις οικοδομικές άδειες, πολλές.

Αν ένας πολίτης καταθέσει εξαρχής στην οικεία Πολεοδομική Υπηρεσία έναν πλήρη φάκελο που να περιλαμβάνει όλα τα δικαιολογητικά, θα λαμβάνει την άδεια σε 40 ημέρες.

Αν, πάλι, κάποιος δεν έχει τη δυνατότητα να συγκεντρώσει προκαταβολικά όλα τα στοιχεία και προτιμήσει τη σταδιακή συμπλήρωση του φακέλου εντός 3 μηνών από την ημέρα που θα υποβάλει αίτηση, θα λάβει την οικοδομική άδεια σε 4 μήνες. Τα δικαιολογητικά που υποβάλλονται, καταρχήν, στην Πολεοδομική Υπηρεσία, μαζί με την αίτηση του ιδιοκτήτη, είναι τα εξής: τοπογραφικό διάγραμμα, διάγραμμα κάλυψης και αρχιτεκτονική μελέτη, εγκρίσεις άλλων υπηρεσιών όταν απαιτούνται τίτλοι ιδιοκτησίας για δόμηση εκτός σχεδίου ή οικόπεδα άρτια κατά παρέκκλιση, αποδεικτικό κατάθεσης αμοιβής του μελετητή της αρχιτεκτονικής μελέτης και έγκριση ΕΠΑΕ, όπου απαιτείται από τις διατάξεις, ή αποδεικτικό υποβολής της μελέτης στην ΕΠΑΕ.

Ηπρόντερυ

Κουρτίνα - χαλί - λευκά είδη - παρκέ
Εμπόριο - διακόσμηση - τεχνική υποστήριξη

12.500 σχέδια κουρτίνας
890 διαφορετικά σχέδια χαλιού
2.500 μοκέτες
220 σχέδια παρκέ laminate
600 είδη παρκέ και συνθετικού πατώματος
350 σχέδια κουρτινόξυλων διάφορα είδη οκίασης
Με μεγάλη ποικιλία λευκών ειδών
σεντόνια, παπλώματα, ριχτάρια, κουβέρτες, σεμέν

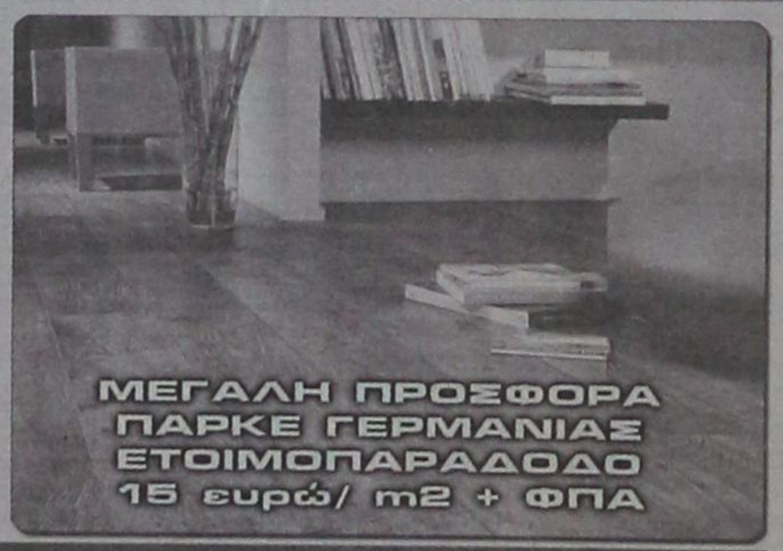

ΜΕΓΑΛΗ ΠΡΟΣΦΟΡΑ
ΠΑΡΚΕ ΓΕΡΜΑΝΙΑΣ
ΕΤΟΙΜΟΠΑΡΑΔΟΔΟ
15 ευρώ/ m2 + ΦΠΑ





Κεντρικό Κατάστημα
Λεωφόρος Λίνδου 221, 851 00, Ρόδος
Τηλέφωνο : +30 2241 0 69939
Fax : +30 2241 0 60099

Υποκατάστημα
Κων. Υδραίου 53, 851 00, Ρόδος
Τηλέφωνο : +30 2241 0 36279
Fax : +30 2241 0 76650

ΑΠΟ ΤΗΝ 1η ΙΑΝΟΥΑΡΙΟΥ 2007

ΑΥΞΑΝΕΙ Η ΤΙΜΗ ΜΕΡΙΔΑΣ *της Τράπεζας Δωδ/νήσου*

Η συνολική απόδοση θα προσεγγίσει το 5,6%

Κατά 3,5 ευρώ θα αυξηθεί η τιμή της μερίδας της Συνεταιριστικής Τράπεζας Δωδ/νήσου από την 1η Ιανουαρίου 2007 και η συνολική απόδοση θα προσεγγίσει το 5,6%, σύμφωνα με χθεσινή ανακοίνωση της Τράπεζας, η οποία στο μεταξύ ξεκίνησε τις προετοιμασίες για τη λειτουργία υποκαταστήματος στον Πειραιά.

Σχετικά εκδόθηκε χθες από την Συνεταιριστική Τράπεζα Δωδ/νήσου η ακόλουθη ενημερωτική ανακοίνωση:

Οπως κάθε χρόνο το Διοικητικό Συμβούλιο της ΣΥΝΕΤΑΙΡΙΣΤΙΚΗΣ ΤΡΑΠΕΖΑΣ ΔΩΔΕΚΑΝΗΣΟΥ λαμβάνοντας υπόψη την εξέλιξη των μεγεθών και των αποτελεσμάτων της Τράπεζας, προσδιόρισε την νέα αξία της συνεταιριστικής μερίδας που θα ισχύσει από 1ης Ιανουαρίου 2007.

Συγκεκριμένα όρισε την **νέα αξία της μερίδας στα 125 € έναντι σημερινής τιμής 121,5 € προσφέροντας στα μέλη της Τράπεζας καθαρή υπεραξία ανά μερίδα 3,5 €.** Αποφάσισε επίσης το δικαίωμα εγγραφής νέων μελών στο Πιστωτικό Ίδρυμα να διατηρηθεί στα 45 €. Με βάση την πρόβλεψη για την κερδοφορία της Τράπεζας η οποία εκτιμάται ότι θα είναι υψηλότερη από το 2005 και την διανομή μερίσματος για την φετινή χρονιά, **η συνολική καθαρή απόδοση που θα καρπωθεί ο κάθε συνέταιρος εκτιμάται ότι θα προσεγγίσει το 5,6%.**



Η υψηλή απόδοση της συνεταιριστικής μερίδας αποτελεί σημαντικό κίνητρο για εγγραφή νέων συνεταίρων στην Τράπεζα αλλά και περαιτέρω αγορά μερίδων από τους παλαιούς Συνεταίρους, καθώς **όσοι Δωδεκανήσιοι αποκτήσουν μερίδες μέχρι τις 31/12/2006 επωφελούνται άμεσης απόδοσης 3,5 € ανά μερίδα και πλήρους μερίσματος για την χρήση 2007.**

Η απόδοση της Συνεταιριστικής μερίδας, η οποία τα τελευταία χρόνια είναι σταθερά πολύ υψηλότερη από την μέση απόδοση της χρηματαγοράς, αντανακλά την επιτυχημένη και δυναμική πορεία της Τράπεζας Δωδεκανήσου στα 11 χρόνια λειτουργίας της. Σήμερα η Τράπεζα έχει εγγεγραμμένα μέλη πάνω από 17.000 φυσικά και νομικά πρόσωπα, παρουσιάζει υψηλούς ρυθμούς ανάπτυξης με μεγέθη αξιοζήλευτα για τοπική Τράπεζα, ενώ συνολικά απασχολεί προσωπικό 116 ατόμων.

Εχοντας πλέον ένα δίκτυο 16 καταστημάτων με παρουσία σε 10 νησιά της Δωδεκανήσου, και πληρώντας τα μεγέθη και τα κριτήρια τα οποία θέτει η Τράπεζα της Ελλάδος ως προϋπόθεση για επέκταση εκτός του Νομού Δωδεκανήσου, **προχωρά στην ίδρυση Νέου Καταστήματος στον Πειραιά.** Το Κατάστημα το οποίο θα στεγάζεται σε κεντρικό ακίνητο επί της ακτής Μιαούλη, **προγραμματίζεται να λειτουργήσει μέχρι το τέλος του πρώτου τριμήνου 2007 και αναμένεται να έχει** σημαντική στήριξη, από την δυναμική παροικία των Δωδεκανησίων όχι μόνο τον Πειραιά αλλά και όλης της Αττικής.

Η ίδρυση του Καταστήματος στον Πειραιά θα αποτελέσει ορόσημο στην πορεία της Τράπεζας Δωδεκανήσου, καθώς αποτελεί το πρώτο βήμα για μια νέα δυναμική πορεία ανάπτυξης και εκτός του Νομού Δωδεκανήσου.

ΕΞΑΡΘΡΩΣΗ ΚΥΚΛΩΜΑΤΟΣ ΠΟΥ *εξέδιδε εικονικά τιμολόγια*

Στο πλαίσιο της αποστολής της για την πάταξη της φοροδιαφυγής και του λαθρεμπορίου, η Υπηρεσία Ειδικών Ελέγχων (Επιχειρησιακή Διεύθυνση Ειδικών Υποθέσεων Αθηνών) εξάρθρωσε ένα από τα μεγαλύτερα κυκλώματα διακίνησης εικονικών τιμολογίων στη χώρα.

Ειδικότερα, μετά από επισταμένες έρευνες η Επιχειρησιακή Διεύθυνση Ειδικών Υποθέσεων Αθηνών εντόπισε τρεις εταιρίες με έδρα την Αθήνα, οι οποίες ανήκουν σε συγγενικά μεταξύ τους πρόσωπα και που εξέδιδαν από το 2000 εικονικά τιμολόγια προς τρίτες επιχειρήσεις σε όλη τη χώρα.

Από την έως στιγμής έρευνα σε όλη τη χώρα της Επιχειρησιακής Διεύθυνσης Ειδικών Υποθέσεων, έχει διαπιστωθεί - και έχουν αποσταλεί στις Δ.Ο.Υ. οι σχετικές εκθέσεις - η έκδοση εικονικών στοιχείων ύψους 150 εκατ. ευρώ, για τα οποία οι διαφυγόντες δασμοί και φόροι ανέρχονται στο ποσό των 50 εκατ. ευρώ.

Η έρευνα συνεχίζεται και εκτιμάται ότι η αξία των εικονικών τιμολογίων που εκδόθηκαν από το συγκεκριμένο κύκλωμα ξεπερνά τα 500 εκατ. ευρώ και οι συνολικές ζημίες για το Δημόσιο αγγίζουν τα 150 εκατ. ευρώ.

ΚΥΚΛΩΜΑ ΑΠΟΚΟΜΙΣΕ 1,2 ΕΚ ΕΥΡΩ *από παράνομη επιστροφή ΦΠΑ μέσω εικονικών εταιριών*

Περίπου ένα εκατομμύριο διακόσιες χιλιάδες ευρώ αποκόμισαν από παράνομη επιστροφή ΦΠΑ τα μέλη κυκλώματος που είχαν συστήσει εικονικές επιχειρήσεις εμπορίας διαφόρων αγαθών και εξέδιδαν εικονικά τιμολόγια.

Αστυνομικοί του Τμήματος Οικονομικών Εγκλημάτων της Διεύθυνσης Ασφαλείας Θεσσαλονίκης σχημάτισαν δικογραφία σε βάρος 29 ατόμων για εγκληματική οργάνωση, απάτη και πλαστογραφία. Η Ασφάλεια οδηγήθηκε στα ίχνη του κυκλώματος όταν σε αστυνομική έρευνα που πραγματοποιήθηκε τον Οκτώβριο του 2005 σε ΙΧ αυτοκίνητο στο οποίο επέβαιναν δύο άτομα, βρέθηκαν και κατασχέθηκαν 51 επαγγελματικές σφραγίδες, πλήθος εγγράφων ατομικών τους επιχειρήσεων, πιστωτικές κάρτες, εκκαθαριστικά σημειώματα εφορίας, βιβλιάρια ενσήμων και ασφαλίσεως στο ταμείο εμπόρων και ένας υπολογιστής. Υστερα από πολύμηνη έρευνα προέκυψε ότι οι δύο δράστες, είχαν συγκροτήσει εγκληματική οργάνωση, με «εγκέφαλο» τον έναν απ' αυτούς και με σκοπό την ίδρυση εικονικών επιχειρήσεων, την έκδοση εικονικών τιμολογίων και την παράνομη είσπραξη ΦΠΑ.

Το «στήσιμο» της οργάνωσης έγινε όταν τα επτά "ηγετικά" μέλη του κυκλώματος προσέγγισαν δώδεκα τοξικομανείς, τους προσέφεραν 50 έως 100 € την εβδομάδα και τους έπεισαν να συμμετάσχουν ως «αχυράνθρωποι» σε εικονικές επιχειρήσεις. Μέσω αυτών εξέδωσαν πλαστά τιμολόγια ανύπαρκτων πωλήσεων διαφόρων αγαθών αξίας 7.555.306 € σε διάφορους επαγγελματίες, αποκομίζοντας παράνομα ΦΠΑ ύψους 1.183.383 ευρώ.

Παράλληλα, τα μέλη του κυκλώματος χρησιμοποιώντας τα στοιχεία ταυτότητας των δώδεκα τοξικομανών πέτυχαν τη χορήγηση καταναλωτικών δανείων, πιστωτικών καρτών και μπλοκ επιταγών και μέσω προγραμμάτων χρηματοδότησης διαφόρων τραπεζών, απέκτησαν ΙΧ αυτοκίνητα και μηχανές σκαφών θαλάσσης τα οποία μεταπούλησαν. Το συνολικό κέρδος που αποκόμισαν από καταναλωτικά δάνεια, προγράμματα χρηματοδότησης και πιστωτικές κάρτες ανέρχεται σε 453.000 ευρώ, ενώ το ύψος της αξίας των επιταγών που τέθηκαν σε κυκλοφορία παραμένει απροσδιόριστο, καθώς και τα κέρδη από τα διάφορα εμπορεύματα που πούλησαν.

Υ/Γ ΑΙΓΛΗ

ΑΠΟ 07/12/06 ΕΩΣ 24/12/06

ΔΕΥΤΕΡΑ			ΤΡΙΤΗ			ΤΕΤΑΡΤΗ			ΠΕΜΠΤΗ			ΠΑΡΑΣΚΕΥΗ			ΣΑΒΒΑΤΟ			ΚΥΡΙΑΚΗ *		
ΛΙΜΑΝΙ	ΩΡΑ		ΛΙΜΑΝΙ	ΩΡΑ		ΛΙΜΑΝΙ	ΩΡΑ		ΛΙΜΑΝΙ	ΩΡΑ		ΛΙΜΑΝΙ	ΩΡΑ		ΛΙΜΑΝΙ	ΩΡΑ		ΛΙΜΑΝΙ	ΩΡΑ	
	ΑΦ	ΑΝ		ΑΦ	ΑΝ		ΑΦ	ΑΝ		ΑΦ	ΑΝ		ΑΦ	ΑΝ		ΑΦ	ΑΝ		ΑΦ	ΑΝ
ΣΥΜΗ		08.30	ΣΥΜΗ		08.30	ΡΟΔΟ		15.00	ΣΥΜΗ		08.30	ΣΥΜΗ		08.30	ΣΥΜΗ		07.30	ΣΥΜΗ		07.30
ΡΟΔΟ	09.30	15.00	ΡΟΔΟ	09.30	Δ	ΣΥΜΗ	16.00	Δ	ΡΟΔΟ	09.30	15.00	ΡΟΔΟ	09.30	15.00	ΡΟΔΟ	08.30	09.00	ΡΟΔΟ	08.30	09.00
ΣΥΜΗ	16.00	Δ							ΣΥΜΗ	16.00	Δ	ΣΥΜΗ	16.00	Δ	ΣΥΜΗ	10.00	10.30	ΠΑΝ/ΤΗ	10.00	11.30
															ΝΤΑΤΣΑ	11.00	14.15	ΣΥΜΗ	12.00	14.00
															ΣΥΜΗ	14.45	15.00	ΡΟΔΟ	15.00	15.30
															ΡΟΔΟ	16.00	16.05	ΣΥΜΗ	16.30	Δ
															ΣΥΜΗ	17.00	Δ			

* ΤΗΝ ΚΥΡΙΑΚΗ 17/12/06 ΤΟ Υ/Τ ΑΙΓΛΗ ΘΑ ΑΝΑΧΩΡΗΣΕΙ ΑΠΟ ΡΟΔΟ ΓΙΑ ΣΥΜΗ ΣΤΙΣ 17:00 ΑΝΤΙ ΣΤΙΣ 15:30.

ΑΠΟ 25/12/06 ΕΩΣ 31/12/06

ΔΕΥΤΕΡΑ **			ΤΡΙΤΗ			ΤΕΤΑΡΤΗ			ΠΕΜΠΤΗ			ΠΑΡΑΣΚΕΥΗ			ΣΑΒΒΑΤΟ			ΚΥΡΙΑΚΗ		
ΛΙΜΑΝΙ	ΩΡΑ		ΛΙΜΑΝΙ	ΩΡΑ		ΛΙΜΑΝΙ	ΩΡΑ		ΛΙΜΑΝΙ	ΩΡΑ		ΛΙΜΑΝΙ	ΩΡΑ		ΛΙΜΑΝΙ	ΩΡΑ		ΛΙΜΑΝΙ	ΩΡΑ	
	ΑΦ	ΑΝ		ΑΦ	ΑΝ		ΑΦ	ΑΝ		ΑΦ	ΑΝ		ΑΦ	ΑΝ		ΑΦ	ΑΝ		ΑΦ	ΑΝ
ΣΥΜΗ		08.30	ΣΥΜΗ		08.30	ΡΟΔΟ		15.00	ΣΥΜΗ		08.30	ΣΥΜΗ		08.30	ΣΥΜΗ		08.30	ΠΑΡΑΜΟΝΗ ΣΤΟ ΛΙΜΑΝΙ ΤΗΣ ΣΥΜΗΣ		
ΡΟΔΟ	09.30	15.00	ΡΟΔΟ	09.30	Δ	ΣΥΜΗ	16.00	Δ	ΡΟΔΟ	09.30	15.00	ΡΟΔΟ	09.30	15.00	ΡΟΔΟ	09.30	15.00			
ΣΥΜΗ	16.00	Δ							ΣΥΜΗ	16.00	Δ	ΣΥΜΗ	16.00	Δ	ΣΥΜΗ	16.00	Δ			

* ΤΟ ΔΡΟΜΟΛΟΓΙΟ ΣΤΙΣ 25/12/06 (ΧΡΙΣΤΟΥΓΕΝΝΑ) ΘΑ ΕΙΝΑΙ ΑΝΕΚΤΕΛΕΣΤΟ.

Ε/Γ - Ο/Γ ΠΡΩΤΕΥΣ

ΑΠΟ 09/12/06 ΕΩΣ 31/12/06

ΔΕΥΤΕΡΑ			ΤΡΙΤΗ			ΤΕΤΑΡΤΗ			ΠΕΜΠΤΗ			ΠΑΡΑΣΚΕΥΗ			ΣΑΒΒΑΤΟ			ΚΥΡΙΑΚΗ *		
ΛΙΜΑΝΙ	ΩΡΑ		ΛΙΜΑΝΙ	ΩΡΑ		ΛΙΜΑΝΙ	ΩΡΑ		ΛΙΜΑΝΙ	ΩΡΑ		ΛΙΜΑΝΙ	ΩΡΑ		ΛΙΜΑΝΙ	ΩΡΑ		ΛΙΜΑΝΙ	ΩΡΑ	
	ΑΦ	ΑΝ		ΑΦ	ΑΝ		ΑΦ	ΑΝ		ΑΦ	ΑΝ		ΑΦ	ΑΝ		ΑΦ	ΑΝ		ΑΦ	ΑΝ
ΠΑΡΑΜΟΝΗ ΣΤΟ ΛΙΜΑΝΙ ΤΗΣ ΡΟΔΟΥ			ΡΟΔΟ		08.45	ΣΥΜΗ		07.00	ΚΑΛ/ΝΟ		04.30	ΡΟΔΟ		12.00	ΚΩ		06.00	ΠΑΡΑΜΟΝΗ ΣΤΟ ΛΙΜΑΝΙ ΤΗΣ ΡΟΔΟΥ		
			ΚΑΣΤ/ΖΟ	13.15	13.30	ΡΟΔΟ	08.40	12.00	ΚΩ	05.30	06.00	ΣΥΜΗ	13.40	13.50	ΝΙΣΥΡΟ	07.30	07.45			
			ΡΟΔΟ	18.15	18.45	ΣΥΜΗ	13.40	13.50	ΝΙΣΥΡΟ	07.30	07.45	ΤΗΛΟ	16.00	16.15	ΤΗΛΟ	09.00	09.15			
			ΣΥΜΗ	20.25	Δ	ΤΗΛΟ	16.00	16.15	ΤΗΛΟ	09.00	09.15	ΝΙΣΥΡΟ	17.30	17.45	ΣΥΜΗ	11.15	11.35			
						ΝΙΣΥΡΟ	17.30	17.45	ΣΥΜΗ	11.15	11.35	ΚΩ	19.15	Δ	ΡΟΔΟ	13.15	14.00			
						ΚΩ	19.15	19.30	ΡΟΔΟ	13.15	14.00				ΚΑΣΤ/ΖΟ	18.40	18.50			
						ΚΑΛ/ΝΟ	20.35	Δ	ΚΑΣΤ/ΖΟ	18.40	18.50				ΡΟΔΟ	23.30	Δ			
									ΡΟΔΟ	23.30	Δ									

Τα δρομολόγια μπορούν να τροποποιηθούν λόγω εκτάκτων συγκοινωνιακών αναγκών ή καιρικών συνθηκών.
Παρακαλούμε πριν ταξιδέψετε επικοινωνήστε με την Εταιρία:
Γραφείο Σύμης :Τηλ.2246071444 Fax 2246071373
Γραφείο Ρόδου:Τηλ.2241037769 Fax.2241034493
ΚΡΑΤΗΣΕΙΣ ΕΙΣΙΤΗΡΙΩΝ ΚΑΙ ΜΕΣΩ INTERNET: www.anes.gr

ΑΝΕΣ
ΑΝΩΝΥΜΗ ΝΑΥΤΙΛΙΑΚΗ ΕΤΑΙΡΙΑ ΣΥΜΗΣ

ΕΝΘΑΡΡΥΝΕΙ ΤΗΝ ΑΥΘΑΙΡΕΣΙΑ ΤΗΣ ΕΦΟΡΙΑΣ ΚΑΙ ΛΕΙΤΟΥΡΓΕΙ ΩΣ ΒΙΟΜΗΧΑΝΙΑ ΠΡΟΣΤΙΜΩΝ

ΚΑΤΑΡΓΗΣΗ ΤΟΥ ΚΩΔΙΚΑ ΒΙΒΛΙΩΝ

και Στοιχείων προτείνουν οι φοροτεχνικοί

Την ουσιαστική απλοποίηση του Κώδικα Βιβλίων και Στοιχείων που λειτουργεί ως βιομηχανία προστίμων ακόμη και για απλά λάθη, τον περιορισμό της αυθαιρεσίας των ελεγκτικών οργάνων που μπορούν να διατάξουν τον επανέλεγχο επιχείρησης για οποιονδήποτε λόγο, την απόσυρση της διάταξης που επιμηκύνει τον χρόνο παραγραφής στα δέκα χρόνια ακόμη και στην περίπτωση τυπικού λάθους αλλά και την καθιέρωση αφορολόγητου ποσού κερδών για τις μικρομεσαίες επιχειρήσεις προτείνει μεταξύ άλλων η Πανελλήνια Ομοσπονδία Φοροτεχνικών Ελευθέρων Επαγγελματιών (ΠΟΦΕΕ) με αφορμή την κατάθεση του φορολογικού νομοσχεδίου στη Βουλή.

Ειδικότερα, η ΠΟΦΕΕ στις παρατηρήσεις - θέσεις της επί του ν/σ επισημαίνει ότι για να χαρακτηρισθεί ένα νομοσχέδιο ως μεταρρύθμιση, θα έπρεπε να συνοδευόταν με κάποια γενναία παρέμβαση όπως κατάργηση του ΚΒΣ ενώ για να χαρακτηρισθεί ως απλοποίηση θα έπρεπε να συνοδευόταν με κωδικοποίηση σε ενιαίο κείμενο των διάσπαρτων φορολογικών διατάξεων και απλοποίηση των φορολογικών διαδικασιών. Οι φοροτεχνικοί, αφού σημειώνουν ότι η νέα φορολογική κλίμακα ευνοεί κυρίως όσους έχουν εισοδήματα άνω των 24.000 ευρώ εκτιμούν ότι:

• Μισθωτοί που δηλώνουν εισοδήματα και από άλλες πηγές (ελευθέριο επάγγελμα ή εμπορική δραστηριότητα) κινδυνεύουν να οδηγηθούν στην παραοικονομία, προκειμένου να μην φορολογηθούν με την κλίμακα των μη μισθωτών και για να μην επιβαρυνθούν φορολογικά.

• Με την κατάργηση της έκπτωσης 1,5% στην εφάπαξ καταβολή του οφειλόμενου φόρου καταργείται ένα σημαντικό κίνητρο για την εφάπαξ καταβολή φόρων.

• Παρατηρείται για μια ακόμη φορά η πλήρης απουσία διάταξης αφορολόγητου ποσοστού κερδών για τις μικρομεσαίες επιχειρήσεις, γεγονός που έχει αποδεχθεί και η Ευρωπαϊκή Ενωση στο πλαίσιο του κανόνα de minimis.

• Πρέπει να αποσυρθεί η διάταξη που επεκτείνει τον τακτικό έλεγχο των επιχειρήσεων και όλων των φορολογουμένων και σε άλλες ή και σε όλες τις ανέλεγκτες διαχειριστικές περιόδους για τις οποίες δεν έχει επέλθει παραγραφή. Η επιχειρούμενη αλλαγή του χρονικού ορίζοντα ελέγχου των επιχειρήσεων, από τα τρία έτη σε όλα τα ανέλεγκτα έτη, αναφέρει η ΠΟΦΕΕ, θεωρεί όλους τους σωστούς επιχειρηματίες, αφερέγγυους και αφαιρεί το στοιχείο της φορολογικής επιβράβευσης από το φορολογικό μας σύστημα.

• Η αύξηση της παραγραφής κατά 5 έτη, καθώς δημιουργεί στους επιτηδευματίες καθεστώς ανασφάλειας και ομηρίας. Είναι χαρακτηριστικό ότι λάθος έστω και ενός ευρώ στη δήλωση, θα την πηγαινοφέρνει σαν ανειλικρινή για 10 έτη. Η αφερεγγυότητα αυτή μπλοκάρει το όποιο μικρό επενδυτικό ενδιαφέρον υπάρχει από τις μικρομεσαίες επιχειρήσεις και δημιουργεί καθεστώς ανασφάλειας και ομηρίας. Εξάλλου, η αδυναμία ελέγχου και η τελευταία μετατόπιση της παραγραφής των ετών 2000 και 2001 έως το έτος 2008, μόνο ασυνέπεια και αφερεγγυότητα του κράτους δείχνει. Στο πλαίσιο αυτό ο χρόνος παραγραφής ή πρέπει να μειωθεί στην τριετία, όπως είχε εξαγγελθεί παλαιότερα ή στη χειρότερη περίπτωση να παραμείνει στα πέντε χρόνια.

• Πρέπει να αποσυρθεί η διάταξη που προβλέπει τον δειγματοληπτικό έλεγχο των επιτηδευματιών που ακολουθούν τη διαδικασία του αυτοελέγχου για να κλείσουν τις ανέλεγκτες χρήσεις γιατί «πρέπει κάποια στιγμή το υπουργείο Οικονομικών να αποδεχθεί τη φιλοσοφία ότι ο κάθε φορολογούμενος είναι ειλικρινής μέχρι αποδείξεως του αντιθέτου».

• Η διάταξη που αφορά στις οικοδομικές επιχειρήσεις, τουλάχιστον αυτές που παραμένουν στη Β' κατηγορία Βιβλίων, έχει ασάφειες ως προς το αν θα παραμείνει ο τεκμαρτός υπολογισμός φορολογίας ή θα αλλάξει σε λογιστικό ή θα είναι συνδυασμός και των δύο.

• Οι περισσότερες αλλαγές στον ΦΠΑ είναι καθαρά νομοτεχνικές. Θετική η μείωση των συντελεστών για άτομα με αναπηρίες και για τις επιχειρήσεις μοτοποδηλάτων - ποδηλάτων, πλην όμως η διάταξη που αφορά μείωση του συντελεστή ΦΠΑ στις παλιές κατοικίες, χρήζει διευκρίνισης ως προς το ποια θεωρούνται παλαιά ακίνητα. (Αρθρα 20 έως 26).

• Ο ΚΒΣ εξυπηρετεί τον γραφειοκρατικό χαρακτήρα της δημιουργίας βιομηχανίας προστίμων και η Ελλάδα είναι το μόνο κράτος στον κόσμο με ΚΒΣ σαν ξεχωριστό νομοθέτημα. Προτείνεται η κατάργησή του και η ενσωμάτωση ορισμένων διατάξεών του στον φορολογικό νόμο.

• Τα πρόστιμα των συγκεντρωτικών καταστάσεων του άρθρου 20 του ΚΒΣ είναι μεγάλα και εξαντλητικά. Πρέπει να υπάρχει μικρότερη ποινή ή πιο ευνοϊκή μεταχείριση σε περιπτώσεις διορθώσεων λαθών (είναι εύκολα τα λάθη). Τα πρόστιμα, εξάλλου, δεν έχουν ταμειακό αλλά πειθαναγκαστικό χαρακτήρα.

• Η διάταξη του ΚΒΣ για τον τρόπο εξόφλησης των τιμολογίων άνω των 15.000 ευρώ, η οποία πρώτον δημιουργεί φοβερές παρερμηνείες για το αν εμπεριέχει τον ΦΠΑ ή όχι, και η απόρριψη των βιβλίων ως ανεπαρκών που έχει ως τιμωρία, πρέπει να καταργηθεί ή να διαφοροποιηθεί με αύξηση του ορίου στα 50.000,00 ευρώ. Η υφιστάμενη διάταξη έχει δημιουργήσει τεράστιο πρόβλημα στις εμπορικές συναλλαγές και σε κάθε περίπτωση δεν πρέπει να υπάρχει επίδραση στο κύρος των βιβλίων.

ΚΑΘΟΡΙΣΜΟΣ ΤΟΥ VALEUR ΣΕ ΜΙΑ ΕΡΓΑΣΙΜΗ ΗΜΕΡΑ

ΑΥΣΤΗΡΟΤΕΡΟ ΤΟ ΠΛΑΙΣΙΟ ΔΙΑΚΙΝΗΣΗΣ ΤΩΝ ΕΠΙΤΑΓΩΝ

Αυστηρότερο πλαίσιο στη διακίνηση των επιταγών, αλλά και διευκολύνσεις σε ορισμένες περιπτώσεις, προβλέπουν οι αποφάσεις της Τράπεζας της Ελλάδος, με τις οποίες εκτός των άλλων κωδικοποιούνται και ισχύουσες διατάξεις για την ενιαία εφαρμογή από όλες τις τράπεζες

Κυριότερη αλλαγή είναι ο καθορισμός του valeur, σε μία εργάσιμη μέρα το αργότερο, αντί της ελαστικότητας που εφαρμόζεται έως σήμερα.

Σημειώνεται ότι η αύξηση της αξίας των ακάλυπτων επιταγών, στα τελευταία χρόνια προβληματίζει έντονα την Τράπεζα της Ελλάδος, για τις επιπτώσεις που έχει τόσο στις επιχειρήσεις όσο και στα πιστωτικά ιδρύματα.

Η Κεντρική Τράπεζα τονίζει ότι στόχος των νέων ρυθμίσεων είναι η εναρμόνιση του πλαισίου έκδοσης και διακίνησης των επιταγών, στις τρέχουσες συνθήκες της αγοράς και στο πλαίσιο αυτό, τροποποιούνται οι διατάξεις της απόφασης ΕΝΠΘ 502/1992 που αφορούν τη διακίνηση ιδιωτικών επιταγών μέσω του τραπεζικού συστήματος, την αναγγελία ακάλυπτων επιταγών στην ΤΕΙΡΕΣΙΑΣ Α.Ε. και την επιβολή διοικητικών κυρώσεων σε εκδότες ακάλυπτων επιταγών.

Οι διατάξεις κωδικοποιήθηκαν, έτσι ώστε να διευκολύνεται η εφαρμογή τους από τα πιστωτικά ιδρύματα και τους συναλλασσόμενους.

Αναλυτικότερα, με τις νέες ρυθμίσεις που ανακοίνωσε προχθές η ΤτΕ:

• Καθορίζεται ότι το προϊόν της τραπεζικής επιταγής θα φέρεται σε πίστωση του λογαριασμού του κομιστή με αξία (valuer) μια εργάσιμη ημέρα το αργότερο. • Η αναγγελία των επιταγών που σφραγίζονται λόγω έλλειψης καλύμματος θα γίνεται στην ΤΕΙΡΕΣΙΑΣ Α.Ε. από τα πιστωτικά ιδρύματα την επόμενη εργάσιμη ημέρα από τη λήξη της προβλεπόμενης στο νόμο προθεσμίας των οκτώ ημερών προς εμφάνιση της επιταγής, εφόσον στο διάστημα αυτό δεν έχει πληρωθεί η επιταγή.

• Η αναγγελία στην ΤΕΙΡΕΣΙΑΣ Α.Ε. θα περιλαμβάνει και τα φυσικά πρόσωπα που εκδίδουν ακάλυπτη επιταγή ως εκπρόσωποι νομικών προσώπων για λόγους τήρησης στοιχείων ολοκληρωμένης συναλλακτικής συμπεριφοράς των εν λόγω προσώπων.

• Το διοικητικό μέτρο της στέρησης του βιβλιαρίου επιταγών σε εκδότη ακάλυπτων επιταγών θα εφαρμόζεται εφόσον το συνολικό ποσό των ακάλυπτων επιταγών που έχει εκδώσει εντός 12μήνου υπερβαίνει το ποσό των 1.000 ευρώ, (έναντι του ποσού των 600 ευρώ που ίσχυε μέχρι σήμερα). Η διοικητική αυτή κύρωση δεν θα επιβάλλεται στους ατομικούς λογαριασμούς συνδικαιούχων κοινών λογαριασμών επί των οποίων εκδόθηκε ερήμην του συνδικαιούχου ακάλυπτη επιταγή.

• Παρέχεται η ευχέρεια στις τράπεζες να επαναχορηγούν, κατά την κρίση τους, βιβλιάρια επιταγών στις επιχειρήσεις οι οποίες τελούν, κατά το νόμο, σε καθεστώς αναβίωσης ή εξυγίανσης.

ΤΙ ΠΡΟΒΛΕΠΕΙ ΤΟ ΠΡΟΕΔΡΙΚΟ ΔΙΑΤΑΓΜΑ

4% ΠΑΝΩ ΟΙ ΕΙΣΦΟΡΕΣ ΤΩΝ ΕΛΕΥΘΕΡΩΝ ΕΠΑΓΓΕΛΜΑΤΙΩΝ

Το ποσό των εισφορών θα ισούται με το 20% της ασφαλιστικής κατηγορίας στην οποία υπάγονται

Σε αναπροσαρμογή των ασφαλιστικών κατηγοριών και έμμεσα σε αύξηση 4% των μηνιαίων εισφορών που καταβάλλουν οι ελεύθεροι επαγγελματίες, προχωρούν τα συναρμόδια υπουργεία Οικονομικών και Απασχόλησης. Με σχέδιο Προεδρικού Διατάγματος που κατατέθηκε για επεξεργασία στο Συμβούλιο της Επικρατείας τροποποιούνται οι διατάξεις περσινού διατάγματος που θέσπισε η κυβέρνηση (ΠΔ 258/05) για το Καταστατικό του Οργανισμού Ασφάλισης Ελεύθερων Επαγγελματιών (ΤΕΒΕ, ΤΑΕ, ΤΣΑ).

ΚΑΤΑΒΟΛΗ

Σύμφωνα με το σχέδιο ΠΔ, οι ασφαλισμένοι του ΟΑΕΕ ανεξάρτητα από τον χρόνο υπαγωγής τους στην ασφάλιση του οργανισμού καταβάλλουν ασφαλιστικές εισφορές, το ποσό των οποίων ισούται με το 20% της ασφαλιστικής κατηγορίας στην οποία υπάγονται.

Οι αλλαγές στον νέο ασφαλιστικό φορέα

ΑΣΦΑΛΙΣΤΙΚΗ ΚΑΤΗΓΟΡΙΑ	ΠΡΙΝ ΕΙΣΟΔΗΜΑ	ΠΡΙΝ ΜΗΝΙΑΙΑ ΕΙΣΦ.	ΜΕΤΑ ΕΙΣΟΔΗΜΑ	ΜΕΤΑ ΜΗΝΙΑΙΑ ΕΙΣΦ.
1η	610,16	122,03	634,57	126,91
2η	750,34	150,07	780,35	156,07
3η	889,58	177,92	925,16	185,03
4η	1.028,40	205,68	1.069,54	213,90
5η	1.161,33	232,27	1.207,78	241,55
6η	1.263,41	252,68	1.313,95	262,79
7η	1.362,12	272,42	1.416,60	283,32
8η	1.460,84	292,17	1.519,27	303,85
9η	1.559,54	311,91	1.621,92	324,38
10η	1.658,27	331,65	1.724,60	344,92
11η	1.756,98	351,40	1.827,26	365,45
12η	1.855,68	371,14	1.929,91	385,98
13η	1.954,40	390,88	2.032,58	406,51
14η	2.053,12	410,62	2.135,24	427,04

Στις 14 ασφαλιστικές κατηγορίες που προβλέπονται, ενώ στο ΠΔ 258/05 η 1η ασφαλιστική κατηγορία αναφερόταν σε ποσό 610,16 ευρώ καθορίζοντας τη μηνιαία εισφορά σε 122,03 ευρώ, στο νέο σχέδιο ΠΔ η 1η ασφαλιστική κατηγορία αυξάνεται σε 634,57 ευρώ που αντιστοιχεί σε μηνιαία εισφορά 126,91 ευρώ.

ΚΛΙΜΑΚΕΣ

Το ίδιο συμβαίνει σταδιακά και στις υπόλοιπες ασφαλιστικές κατηγορίες, όπου η αύξηση κυμαίνεται στο 4%.

Σύμφωνα με το σχέδιο ΠΔ τα ποσά των ασφαλιστικών κατηγοριών θα αναπροσαρμόζονται στο εξής (άρα και για το 2007) με υπουργικές αποφάσεις έπειτα από γνώμη του ΔΣ του ΟΑΕΕ. Στις νέες ρυθμίσεις του σχεδίου ΠΔ προβλέπεται ότι όσοι ασφαλισμένοι των καταργούμενων φορέων ΤΕΒΕ, ΤΣΑ, ΤΑΕ ασφαλίστηκαν για πρώτη φορά από 1-1-93 και συνεχίζουν την ασφάλισή τους στον ΟΑΕΕ, μετά την έναρξη ισχύος του καταστατικού του, κατατάσσονται στην ασφαλιστική κατηγορία που υπάγονταν στις 31-12-06. Η κατάταξή τους στην ανώτερη ασφαλιστική κατηγορία θα γίνει μετά την παρέλευση 3ετίας στην ασφάλιση του ΟΑΕΕ.

Έτοιμοι για ΚΤΕΟ;
τώρα ΚΤΕΟ σε 25 λεπτά!
AUTOVISION
Ιδιωτικό ΚΤΕΟ Ρόδου
για ραντεβού..22410 67677
ανοιχτά απογεύματα και σάββατο, όλα τα παράβολα αγοράζονται στο ΚΤΕΟ
ΠΡΟΓΡΑΜΜΑ ΠΡΟΣΚΛΗΣΗΣ ΟΧΗΜΑΤΩΝ Ν. ΔΩΔ/ΣΟΥ
!!!! - Τον Νοέμβριο ΡΟΗ 4501 εώς 6500
- Τον Δεκέμβριο ΡΟΗ 6501 εώς ΡΟΗ 8500
Η ΜΗ ΔΙΕΝΕΡΓΕΙΑ ΤΕΧΝΙΚΟΥ ΕΛΕΓΧΟΥ ΤΟΥ ΟΧΗΜΑΤΟΣ ΣΑΣ (ΚΤΕΟ) ΜΕΣΑ ΣΤΙΣ ΠΡΟΘΕΣΜΙΕΣ, ΑΠΟΤΕΛΕΙ ΠΑΡΑΒΑΣΗ (ΚΟΚ 86) ΚΑΙ ΤΙΜΩΡΕΙΤΑΙ ΑΠΟ ΤΙΣ ΑΡΧΕΣ ΜΕ ΠΡΟΣΤΙΜΟ 334 ΕΥΡΩ ΚΑΙ ΑΦΑΙΡΕΣΗ ΠΙΝΑΚΙΔΩΝ

ΕΡΓΑΤΙΚΟ ΚΕΝΤΡΟ ΡΟΔΟΥ

ΨΗΦΙΣΜΑ ΑΠΕΡΓΙΑΚΗΣ ΣΥΓΚΕΝΤΡΩΣΗΣ 13ης ΔΕΚΕΜΒΡΗ 2006

Το «διεκδικητικό πλαίσιο» των εργαζομένων

Εμείς που συγκεντρωθήκαμε σήμερα στη Ρόδο 13/12/06, ύστερα από το κάλεσμα του ΕΚΡ, για να πάρουμε μέρος στην πανεργατική, παρροδιακή απεργιακή κινητοποίηση, αφού ακούσαμε τους ομιλητές για την κατάσταση της εργατικής τάξης και τα προβλήματά της ομόφωνα διαπιστώνουμε ότι την αποκλειστική ευθύνη για την εξέλιξη αυτή την έχουν οι κυβερνήσεις των τελευταίων χρόνων τόσο αυτές του ΠΑΣΟΚ όσο και της ΝΔ σήμερα, που ασκούν την εξουσία προς όφελος του μεγάλου κεφαλαίου και σε βάρος των εργατικών, λαϊκών συμφερόντων. Προσδεμένες πιστά στις οδηγίες της Ευρωπαϊκής Ενωσης και την στρατηγική της Λισσαβόνας αφαιρούν αδιάκοπα δικαιώματα και κατακτήσεις των εργαζομένων της χώρας μας και άλλων πλατιών λαϊκών στρωμάτων. Τα μισθολογικά, ασφαλιστικά, εργασιακά, συνταξιοδοτικά, πολιτικά και κοινωνικά δικαιώματα βρίσκονται διαρκώς στο στόχαστρο των δυνάμεων του ευρωμονόδρομου. Η δημόσια υγεία και παιδεία, το περιβάλλον, ο πολιτισμός, ο αθλητισμός και μια σειρά άλλα αγαθά απαξιώνονται διαρκώς, για να αυξήσει τα κέρδη της η πλουτοκρατία. Απέναντι σ' αυτήν την πολιτική, που γεννά φτώχεια, δυστυχία και καταστροφές, με τις ιμπεριαλιστικές, επιθετικές συμπεριφορές που εκφράζονται με μια σειρά πολέμους και επεμβάσεις σε διάφορες χώρες του κόσμου, οι εργαζόμενοι της Ρόδου, της χώρας μας και όλου του κόσμου ενώνουν τις φωνές τους, τη διαμαρτυρία τους συντονίζοντας τον αγώνα τους κάτω από το κάλεσμα των ταξικών αγωνιστικών δυνάμεων διεκδικώντας λύσεις, που ικανοποιούν τις σύγχρονες ανάγκες της εργατικής και λαϊκής οικογένειας.

ΑΠΑΙΤΟΥΜΕ

Την εφαρμογή μιας διαφορετικής πολιτικής, που θα δίνει απάντηση στις καθημερινές μας ανάγκες, πέρα και έξω από αυτήν που ασκείται σήμερα και για το λόγο αυτό αγωνιζόμαστε για να υπάρξει αλλαγή στον πολιτικό και κοινωνικό συσχετισμό δύναμης υπέρ των δυνάμεων εκείνων που αγωνίζονται, για να έρθει στο προσκήνιο της καθημερινής ζωής η εργατική τάξη και οι σύμμαχοί της με την ικανοποίηση των σύγχρονων αναγκών τους. Για όλους αυτούς τους λόγους

ΔΙΕΚΔΙΚΟΥΜΕ

1. Πλήρη – σταθερή εργασία για όλους. ΟΧΙ στις απολύσεις.

Αμεσες – μαζικές προσλήψεις στους τομείς της Υγείας, της Πρόνοιας, της Παιδείας.

Ανάπτυξη κοινωνικών, πολιτιστικών υπηρεσιών και υποδομών (αντισεισμική θωράκιση, αντιπλημμυρική προστασία, προστασία του περιβάλλοντος κ.ά.) για τις λαϊκές ανάγκες με κρατικές επενδύσεις.

Μονιμοποίηση των συμβασιούχων.

Κατάργηση των ελαστικών μορφών εργασίας.

Ουσιαστική προστασία των ανέργων.

Επίδομα ανεργίας στο 80% του κατώτερου μισθού που διεκδικεί το ΕΚΡ, μέχρι να βρει ο άνεργος δουλειά.

Υπολογισμό του χρόνου ανεργίας ως συντάξιμου χρόνου.

Συνταξιοδότηση στα 50 χρόνια γι' αυτούς που συμπληρώνουν δύο χρόνια στην ανεργία και έχουν 4.050 μέρες ασφάλισης.

Επιδότηση των νέων ανέργων, χωρίς καμιά προϋπόθεση.

Επέκταση της υπαλληλικής αποζημίωσης (Ν. 2112) για όλους.



«Πάγωμα» των δανείων στέγασης για απολυμένους ανέργους. Αύξηση στην επιχορήγηση του ενοικίου.

Ειδικά μέτρα προστασίας των ατόμων με ειδικές ανάγκες, των ανέργων, των γυναικών, των νέων.

Μείωση του εργάσιμου χρόνου – Εργασιακά δικαιώματα

7ωρο – 5ήμερο – 35ωρο με πλήρη μισθολογικά – ασφαλιστικά δικαιώματα.

6ωρο – 30ωρο για τα Βαρέα – Ανθυγιεινά Επαγγέλματα.

δωρη εργασία με κανονικές αποδοχές και άδεια με αποδοχές την περίοδο των εξετάσεων για τους εργαζόμενους μαθητές, σπουδαστές, φοιτητές.

Τριάντα (30) μέρες άδεια σε όλους τους εργαζόμενους και επίδομα άδειας ένα μισθό για όλους.

2. Κατώτερος μισθός 1.300 ευρώ. Κατώτερο μεροκάματο 52 ευρώ. Κατώτερη σύνταξη 1.050 ευρώ. Ουσιαστικές αυξήσεις σε όλα τα επίπεδα των μισθών και των συντάξεων.

Κατάργηση του Φόρου Προστιθέμενης Αξίας και πάγωμα των τιμών στα είδη πλατιάς λαϊκής κατανάλωσης, πρώτα απ' όλα στα είδη διατροφής, ένδυσης – υπόδησης, σχολικά είδη. Κατάργηση του ειδικού φόρου στα καύσιμα.

Δωρεάν εισιτήριο σε όλα τα Μέσα Μαζικής Συγκοινωνίας κατά τις πρωινές ώρες. Μείωση της τιμής του εισιτηρίου τις επόμενες ώρες. Μείωση της τιμής των εισιτηρίων σε όλα τα μέσα μεταφοράς, στην Ακτοπλοΐα.

Αφορολόγητο όριο για άγαμο φορολογούμενο στα 15.000 ευρώ. Αφορολόγητο όριο για την οικογένεια 30.000 ευρώ, προσαυξημένο με 5.000 ευρώ για κάθε παιδί. Ετήσια αναπροσαρμογή σύμφωνα με την αύξηση του τιμαρίθμου.

Αύξηση της φορολογίας των κερδών και των περιουσιακών στοιχείων του μεγάλου κεφαλαίου.

3. ΟΧΙ στις ιδιωτικοποιήσεις και την «απελευθέρωση» της ενέργειας, των τηλεπικοινωνιών, των μεταφορών, γενικότερα των στρατηγικών τομέων της οικονομίας.

Ενιαίοι, αποκλειστικά κρατικοί φορείς στην υπηρεσία των λαϊκών αναγκών. Κατάργηση των συμπράξεων ιδιωτικού και δημόσιου τομέα. Οχι στον αποκλεισμό και την εκμετάλλευση των παραλιών από τους ιδιώτες. Ελεύθερη πρόσβαση στη θάλασσα.

4. Αποκλειστικά Δημόσιο Σύστημα Κοινωνικής Ασφάλισης (Υγεία, συνταξιοδότηση, Πρόνοια) που θα καλύπτει πλήρως τις ανάγκες των εργαζόμενων και των οικογενειών τους.

Κατάργηση των αντιασφαλιστικών νόμων του ΠΑΣΟΚ και της ΝΔ.

Σύνταξη στα 55 για τις γυναίκες, στα 60 για τους άνδρες. Στα 50 και 55 αντίστοιχα για τα Βαρέα – Ανθυγιεινά. Η συνταξιοδότηση των γυναικών με πέντε (5) χρόνια λιγότερα είναι η ελάχιστη αναγνώριση της ανισοτιμίας των γυναικών στην εκμεταλλευτική κοινωνία.

Κατοχύρωση συνταξιοδοτικού δικαιώματος με 4.050 μέρες εργασίας.

Σύνταξη ανεξαρτήτως ηλικίας στα 30 χρόνια ασφάλισης.

Σύνταξη στο 80% του μισθού.

Αποκλειστικά Δημόσια – Δωρεάν Υγεία. Κατάργηση της ιδιωτικής επιχειρηματικής δραστηριότητας.

Κατάργηση των ασφαλιστικών εισφορών για τον κλάδο Υγείας, της συμμετοχής στις εργαστηριακές και λοιπές εξετάσεις και τα φάρμακα.

Πλήρη κάλυψη των αναγκών της υγείας με χρηματοδότηση από τον κρατικό προϋπολογισμό και τους εργοδότες. Ουσιαστική πρωτοβάθμια φροντίδα που θα στηρίζεται σε Κέντρα Υγείας στις πόλεις και την ύπαιθρο. Πλήρη στελέχωση και εξοπλισμό των δημόσιων νοσοκομείων και των Κέντρων Υγείας. Κατάργηση κάθε ιδιωτικής δραστηριότητας στα δημόσια νοσοκομεία.

Ουσιαστική προστασία της μητρότητας, ειδικά μέτρα πρόληψης και προστασίας της υγείας του γυναικείου πληθυσμού (γυναικολογικά ιατρεία στα Κέντρα Υγείας, κέντρα οικογενειακού προγραμματισμού).

Αδειες κυήσεων, τοκετού, θηλασμού για όλες τις γυναίκες, ανεξάρτητα που δουλεύουν, δύο μήνες πριν και πέντε μήνες μετά τη γέννηση του παιδιού με πλήρεις αποδοχές και ασφαλιστικά δικαιώματα.

Δημιουργία κρατικών – δωρεάν βρεφονηπιακών – παιδικών σταθμών και δημόσιων κέντρων δημιουργικής απασχόλησης παιδιών και νηπίων, παιδικές κατασκηνώσεις.

Ιδιαίτερη φροντίδα για τους ηλικιωμένους, τα Ατομα με Ειδικές Ανάγκες (ΑΜΕΑ) και τις οικογένειές τους, τους χρόνια πάσχοντες.

Γενίκευση του κοινωνικού τουρισμού με εξασφάλιση φτηνών καλοκαιρινών διακοπών αλλά και ολιγοήμερων διακοπών κατά τη διάρκεια του χρόνου.

Τα μέλη των μονογονεϊκών οικογενειών να εργάζονται μόνο πρωινή βάρδια μέχρι τα παιδιά να φτάσουν στην ηλικία των 10 ετών.

Ουσιαστικά μέτρα για την Υγιεινή και Ασφάλεια στους τόπους δουλειάς. Υπεράσπιση, επέκταση των Βαρέων – Ανθυγιεινών Επαγγελμάτων στον ιδιωτικό και το δημόσιο τομέα (π.χ. ΟΤΑ, Υγεία) σύμφωνα με τις νέες απαιτήσεις και ανάγκες.

Καθιέρωση – κατοχύρωση της εργοδοτικής εισφοράς για ασφαλιστική κάλυψη του επαγγελματικού κινδύνου.

Κρατικό σώμα τεχνικών Ασφαλείας και γιατρών Εργασίας ενταγμένο στο δημόσιο σύστημα Υγείας. Κατάργηση των ιδιωτικών Εξωτερικών Υπηρεσιών Προστασίας και Πρόληψης (ΕΞΥΠΠ) και της ανάθεσης καθηκόντων τεχνικών Ασφαλείας στους εργοδότες. Αυστηρές ποινές στους εργοδότες για κάθε παραβίαση της νομοθεσίας. Μέτρα για την αντιμετώπιση της εντατικοποίησης της δουλειάς.

Εργατικός έλεγχος – αναβάθμιση της παρέμβασης των συνδικάτων στο σχεδιασμό και την εφαρμογή των μέτρων Υγιεινής και Ασφάλειας.

5. Κάλυψη του συνόλου των εκπαιδευτικών αναγκών μέσα από ενιαίο δημόσιο, δωρεάν εκπαιδευτικό σύστημα. Κατάργηση κάθε μορφής ιδιωτικής εκπαίδευσης.

Οχι στα ιδιωτικά πανεπιστήμια με οποιαδήποτε μορφή – συμπεριλαμβανομένου και του μηχανισμού που στήνει η ΓΣΕΕ για την παραγωγή εκπαιδευμένων εργατοπατέρων.



Ενιαίο, Δημόσιο – Δωρεάν, βασικό, υποχρεωτικό 12χρονο σχολείο για όλους.

Δίχρονη υποχρεωτική, Δημόσια – Δωρεάν Προσχολική Αγωγή.

Μέτωπο ενάντια στους ταξικούς φραγμούς και στη μορφωτική υποβάθμιση.

Κατάργηση του διπλού σχολικού δικτύου (Λύκειο – τεχνικοεπαγγελματική εκπαίδευση) και αποσύνδεση του Λυκείου από τις πανελλαδικές εξετάσεις επιλογής για τα ΑΕΙ – ΤΕΙ.

Ενιαία, Δημόσια – Δωρεάν Ανώτατη Εκπαίδευση, με ενιαίες προπτυχιακές και μεταπτυχιακές σπουδές. Ερευνα στην υπηρεσία των λαϊκών αναγκών.

Ριζική αλλαγή στο περιεχόμενο (αναλυτικά προγράμματα, βιβλία) και στη λειτουργία του σχολείου. Πλήρη κάλυψη των αναγκών της Παιδείας από τον κρατικό προϋπολογισμό.

Δημόσια – Δωρεάν Επαγγελματική Εκπαίδευση μετά το Λύκειο, κατάργηση ΙΕΚ – ΚΕΚ και άλλων μορφών υποβαθμισμένης επαγγελματικής κατάρτισης.

Οχι στην ιδιωτικοποίηση των σχολών του ΟΑΕΔ και της Ναυτικής Εκπαίδευσης.

Δωρεάν στέγαση και σίτιση για τους φοιτητές, σπουδαστές ή ανάλογη οικονομική στήριξη για τα παιδιά των εργατικών – λαϊκών οικογενειών για την κάλυψη του συνόλου των αναγκών.

Κατάργηση των αντιεκπαιδευτικών νόμων (αξιολόγηση, διά βίου κατάρτιση κ.ά.).

6. ΟΧΙ στην εμπορευματοποίηση του Πολιτισμού και την ιδιωτικοποίηση φορέων, ιδρυμάτων και οργανισμών που προωθούν την πολιτιστική δραστηριότητα.

Τα βασικά κέντρα και οι δομές που σχετίζονται με την Τέχνη και τον Πολιτισμό να ανήκουν στο λαό και να υπηρετούν τις ανάγκες του. Διάσωση και ανάδειξη της πολιτιστικής κληρονομιάς. Αναβάθμιση της Αισθητικής Αγωγής και της καλλιτεχνικής παιδείας στην εκπαίδευση. Ανάπτυξη πολιτιστικών δραστηριοτήτων από τα συνδικάτα.

7. ΟΧΙ σε όλα τα ναρκωτικά, στην αποποινικοποίηση του χασίς, στο διαχωρισμό «σκληρών και μαλακών».

ΟΧΙ στα προγράμματα υποκατάστασης που συντηρούν το πρόβλημα και δε θεραπεύουν. ΟΧΙ στην ιδιωτικοποίηση της απεξάρτησης. Επαρκή κονδύλια και εφαρμογή σχεδίου δράσης με προτεραιότητα την πρόληψη. Ανάπτυξη των θεραπευτικών προγραμμάτων για την απεξάρτηση και την κοινωνική επανένταξη.

8. Ενιαίο σύστημα Φυσικής Αγωγής και Αθλητισμού στην εκπαίδευση. Δημιουργία αθλητικών υποδομών στα σχολεία, στα πανεπιστήμια, σε κάθε γειτονιά, στην ύπαιθρο.

Οργανωμένα προγράμματα μα κατάλληλο προσωπικό για σύγχρονη και ασφαλή άσκηση. Ανάπτυξη του ερασιτεχνικού, λαϊκού αθλητισμού ενάντια στα εκφυλιστικά φαινόμενα που ανθίζουν στα πλαίσια της πολιτικής που αντιμετωπίζει τον αθλητισμό σαν εμπόρευμα. Οργάνωση και στήριξη αθλητικών δραστηριοτήτων από τα συνδικάτα.

Καμιά ιδιωτικοποίηση στις ολυμπιακές εγκαταστάσεις. Αυτές να δοθούν για δωρεάν χρήση στους εργαζόμενους, στα λαϊκά στρώματα.

9. Διεύρυνση των δημοκρατικών δικαιωμάτων και των λαϊκών ελευθεριών.

Δημοκρατία στους τόπους δουλειάς. Υπεράσπιση του απεργιακού δικαιώματος από τις κρατικές – εργοδοτικές επιθέσεις. Μαζικό κίνημα αλληλεγγύης ενάντια στην εργοδοτική τρομοκρατία. Ανάκληση της πολιτικής επιστράτευσης των ναυτεργατών και κατάργηση αυτού του αντιδημοκρατικού μέτρου.

Απαγόρευση των απολύσεων για συνδικαλιστικούς και πολιτικούς λόγους.

Να μην περάσουν τα σχέδια για περιορισμό των διαδηλώσεων. Κατάργηση των τροχονόμων, κάθε αυταρχικού, αντιδημοκρατικού μέτρου που χτυπάει τους εργαζόμενους και τους αγώνες τους.

Ξήλωμα του συνόλου του χαφιέδικου μηχανισμού παρακολούθησης.

10. Φτηνή λαϊκή κατοικία με ευθύνη του κράτους.

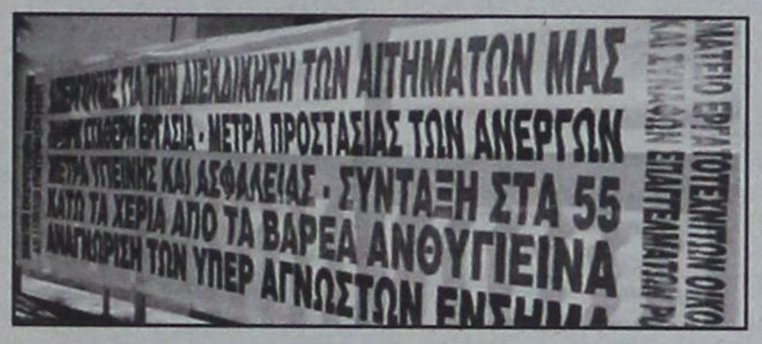

Να σταματήσει ο Οργανισμός Εργατικής Κατοικίας (ΟΕΚ) να στέλνει πελάτες στις τράπεζες, να σταματήσει το «αλισβερίσι» με τα ιδιωτικά συμφέροντα, να υλοποιηθούν κατασκευαστικά προγράμματα σε Δήμους της περιοχής για τη δημιουργία σύγχρονων κατοικιών, σε τιμές προσιτές για τους εργαζόμενους.

11. Νομιμοποίηση των μεταναστών και ίδια δικαιώματα με τους Ελληνες εργαζόμενους.

Κατάργηση των αντιδραστικών διατάξεων, εγκυκλίων που χτυπούν το δικαίωμα στην Υγεία, στη μόρφωση, στα δημοκρατικά δικαιώματα. Ειδική φροντίδα για τη μόρφωση των παιδιών των μεταναστών.

Απλοποίηση των διαδικασιών χορήγησης και ανανέωσης των αδειών διαμονής, εργασίας, οικογενειακής επανένωσης.

Κατοχύρωση των ασφαλιστικών δικαιωμάτων και δυνατότητα μεταφοράς τους στη χώρα προέλευσης.

12. Ειδικότερα για την περιοχή μας ταυτόχρονα διεκδικούμε σε σχέση με τα παραπάνω:

• Αμεση έναρξη έργων ανασκευής της πτέρυγας στο παλιό νοσοκομείο Ρόδου για τη μετεγκατάσταση της Ν.Μ. ΙΚΑ ΡΟΔΟΥ σε αυτό. Στελέχωση των Ιατρικών, Υγειονομικών και Διοικητικών του Υπηρεσιών. Αναβάθμιση των παραρτημάτων του ΙΚΑ, Αρχαγγέλου και Καρπάθου σε τοπικά καταστήματα.

• Αναβάθμιση του παραρτήματος ΤΑΞΥ ΡΟΔΟΥ ως διοικητικής μονάδας και επαρκής στελέχωσή της. Να λειτουργήσουν ως παραρτήματά του τα γραφεία που συνεστήθησαν στους Δήμους: Αρχαγγέλου, Αφάντου και Πεταλούδων, με πλήρης αρμοδιότητες.

• Επαρκή στελέχωση των υπηρεσιών του ΟΑΕΔ και του ΚΠΑ με κατάλληλο προσωπικό, για να προσφέρουν ουσιαστικές υπηρεσίες στους άνεργους.

• Αναβάθμιση της Κοινωνικής Επιθεώρησης Εργασίας Ρόδου σε διεύθυνση με επαρκή στελέχωσή της.

• Σύσταση Τεχνικής – Υγειονομικής Επιθεώρησης Εργασίας στο Νομό με έδρα τη Ρόδο, αρμόδιας για όλους ανεξαίρετους τους χώρους δουλειάς.

• Αμεση έναρξη των διαδικασιών για την κατασκευή βρεφονηπιακού σταθμού από την Εργατική Εστία στην πόλη της Ρόδου.

• Νέα προκήρυξη ενδιαφέροντος του ΟΕΚ για ανέγερση εργατικών κατοικιών σε Δήμους της Ρόδου. Να αξιοποιηθούν εκτάσεις του δημοσίου ή της εκκλησίας ή άλλων δημόσιων οργανισμών για το σκοπό αυτό.

• Πλήρη στελέχωση των υπηρεσιών Υγείας και Πρόνοιας στην περιοχή, ειδικά του Νοσοκομείου Ρόδου για την παροχή σύγχρονης φροντίδας και περίθαλψης, με την προμήθεια του απαραίτητου επιστημονικού υλικοτεχνικού εξοπλισμού.

• Ουσιαστική αναβάθμιση του Πανεπιστημίου Αιγαίου και ένταξη νέων τμημάτων σε αυτό. Ανωτατοποίηση της ΑΣΤΕΡ με υπαγωγή της στο Πανεπιστήμιο Αιγαίου. Αναβάθμιση όλων των δημόσιων φορέων εκπαίδευσης στην περιοχή και στελέχωσή τους με το απαραίτητο επιστημονικό προσωπικό.

• Μέτρα στήριξης του αγροτοσυνεταιριστικού κινήματος στην κατεύθυνση της ουσιαστικής εξυγίανσής του, επαναπροσδιορισμός του ρόλου του για να αποτελέσει σημαντικό παράγοντα στην αναπτυξιακή προσδοκία που έχει ανάγκη η περιοχή μας.

• Υποστήριξη των πρωτοβουλιών εκείνων της Τοπικής Αυτοδιοίκησης για παροχή σύγχρονων υπηρεσιών στους δημότες, σε μια σειρά τομείς, χωρίς την οικονομική τους επιβάρυνση. Να διεκδικήσουν τόσο οι ΟΤΑ όσο και η ΝΑΔ πόρους από την κεντρική εξουσία για να ασκήσουν τα καθήκοντά τους στην κατεύθυνση της ικανοποίησης των γνήσιων λαϊκών αναγκών.

• Ενίσχυση των πρωτοβουλιών για τη διατήρηση της πολιτιστικής παράδοσης του τόπου και της λαϊκής του κληρονομιάς, εκφράζοντας την πιο πλατιά υποστήριξη του εργατικού συνδικαλιστικού κινήματος.

• Μέτρα προστασίας του φυσικού και δομημένου περιβάλλοντος ιδιαίτερα όλων των μνημείων της ιστορίας της περιοχής με συμμετοχή σε δράσεις που αναπτύσσονται στην κατεύθυνση αυτή.

• Αμεση προώθηση και ολοκλήρωση εκείνων των έργων που διαμορφώνουν σημαντικές προσδοκίες για τις ανάγκες της περιοχής, είτε αφορούν τις υποδομές της, είτε αφορούν την ανάπτυξή της (νέο εργοστάσιο ΔΕΗ, οδικοί άξονες, περιμετρική οδός, νέα είσοδος πόλης Ρόδου, φράγματα, λιμενικά έργα, Μαρίνα, Καρνάγιο, κ.λπ.). Αξιοποίηση σημαντικών αξιοθέατων της περιοχής, όπως Πηγές Καλλιθέας, Γκολφ Αφάντου, και άλλων, με τρόπο που ικανοποιεί τις πραγματικές ανάγκες ανάπτυξης που έχει ο τόπος, με βάση τις προτάσεις που έχει καταθέσει το συνδικαλιστικό κίνημα.

• Να επιλυθεί το ακτοπλοϊκό πρόβλημα που αντιμετωπίζουν τα νησιά μας, με επαρκή, ασφαλή, συχνά και φθηνά δρομολόγια πλοίων που θα τα διασυνδέουν μεταξύ τους όπως και με άλλα κέντρα. Η σύσταση δημόσιου φορέα ακτοπλοϊκών συγκοινωνιών είναι η μοναδική λύση στην παραπάνω κατεύθυνση και για το λόγο αυτό αγωνιστικά το ε.σ.κ. την διεκδικεί.

Η απεργιακή συγκέντρωση εξουσιοδοτεί το Προεδρείο του ΕΚΡ να επιδώσει το παρόν ψήφισμα σε κάθε αρμόδιο φορέα προς γνώση του, προειδοποιώντας παράλληλα προς κάθε κατεύθυνση ότι είμαστε στην αρχή μόνο ενός μεγάλου αγώνα που θα εκφραστεί το επόμενο διάστημα με διάφορες αγωνιστικές εκδηλώσεις και κινητοποιήσεις, μέχρι να κατακτηθούν όλα όσα χρειάζονται, για να βελτιωθεί η θέση των εργαζομένων και να ανοίξει ο δρόμος για την κοινωνική τους απελευθέρωση.



Με το υγραέριο
Οικονομία
μεγαλύτερη
από 50%

Το υγραέριο μπορεί να χρησιμοποιηθεί για τη θέρμανση και την παροχή ζεστού νερού σε όλο το σπίτι. Το υγραέριο σε φιάλες αποτελεί την ιδανικότερη και οικονομικότερη πηγή ενέργειας για οικιακές χρήσεις όπως μαγείρεμα,ψήσιμο κτλ.

RODOGAZ
...συμφέρει

2° χλμ. Λεωφόρου Ρόδου - Καλλιθέας - Τηλ.: 22410 62649

add

Μικρές αγγελίες

ΕΝΟΙΚΙΑΣΕΙΣ

ΕΝΟΙΚΙΑΖΕΤΑΙ: Ανακαινισμένο υπόγειο κατάστημα επί της Κολοκοτρώνη 136 για οποιαδήποτε επαγγελματική χρήση. Δ/νση απέναντι από του Σωτηράκη, τις αντιπροσωπείες. Τηλ. 22410-27863.

ΕΝΟΙΚΙΑΖΕΤΑΙ δωμάτιο επιπλωμένο με κουζίνα-μπάνιο-αυλή στο κέντρο της πόλης στην οδό Καρπάθου 17
Πληροφορίες: Κα Φράνσις Νιοτή, Τηλ: 22410 27600,
Κιν. 6944618757

ΕΝΟΙΚΙΑΖΕΤΑΙ ισόγειο διαμέρισμα 90 τ.μ. επί της οδού Αισχίνη στην περιοχή Ανάληψη της πόλεως Ρόδου. Πληροφορίες στο τηλέφωνο 6972833922.

ΕΝΟΙΚΙΑΖΕΤΑΙ ισόγειο διαμέρισμα δύο δωματίων 50 τ.μ. με αυλή στην οδό Ι. Πολέμη στα Ασγούρου με ενοίκιο 250 €. Πληροφορίες τηλ. 64731-27707

ΡΟΔΙΝΙ Πωλείται σε υπό ανέγερση 3όροφη οικοδομή (ετοιμοπαράδοτο 12/07) σε αδιέξοδο δρόμο,διαμέρισμα 2ου ορόφου λουξ κατασκευής, 77μ2 με 2 υπνοδωμάτια, μεγάλο ενιαίο χώρο κουζίνας-τραπεζαρίας, με αυτόνομη θέρμανση και απεριόριστη θέα από ιδιώτη σε τιμή ευκαιρίας Τηλ 6947434464

ΕΝΟΙΚΙΑΖΕΤΑΙ: Διαμέρισμα 120 τ.μ. στην οδό Δημ. Θέμελη 83 Β' Οροφος Κατάλληλο για γραφεία - Επαγγελματική Στέγη Τηλ.: 22410 - 32315

ΕΝΟΙΚΙΑΖΕΤΑΙ πολυτελής γκαρσονιέρα ισογείου με αυτόνομη είσοδο δύο χώρων πλήρως επιπλωμένη 42 τ.μ. αποτελούμενη από κουζίνα και σαλόνι ενιαία - υπνοδωμάτιο - μπάνιο και βεράντες.
Στην περιοχή Αραπάκι - Παρθενόπης 18.
Πληρ. Τηλ.: 22410 - 30507 και Κινητό: 6944209883 κ. Θόδωρος

ΕΝΟΙΚΙΑΖΟΝΤΑΙ πλήρως επιπλωμένες γκαρσονιέρες με μπαλκόνι και χωρίς στην οδό Κυρά της Ρω 13 - Ροδίνι. Τιμή ευκαιρίας. Τηλέφωνο επικοινωνίας 2241074762, και κινητό 6947078287 από τις 08:00 - 15:00 και 18:00 - 22:00.

ΕΝΟΙΚΙΑΖΕΤΑΙ διαμέρισμα Β' ορόφου 120 τ.μ., 4 δωματίων, κουζίνας, 2 λουτρών και αποθήκης, με κεντρική θέρμανση, που βρίσκεται στην Ρόδο επί της οδού Δημητρίου Θέμελη 83, κατάλληλο για κατοικία ή επαγγελματική στέγη, τηλ. 2241035544 - 2241032315.

ΕΝΟΙΚΙΑΖΕΤΑΙ κατάστημα 35 τ.μ. με πατάρι επί της οδού Γ. Παπανικολάου (απέναντι από το Καζίνο). Πληρ. τηλ. 2241027497 κινητό 6942405309

ΕΝΟΙΚΙΑΖΕΤΑΙ εξοχική κατοικία αποτελούμενη από τρία υπνοδωμάτια, σαλόνι, κουζίνα κ.λπ. βοηθητικούς χώρους αρίστης κατασκευής με ηλιακό θερμοσίφωνο και καλοριφέρ και πάρκινγκ επί της λεωφόρου Ρόδου - Λίνδου αρ. 92 κοντά στο γκολφ Αφάντου, 400 μ. από τη θάλασσα. Πληροφ. Τηλ. 22410-33774, 22410-34123 κιν. 6948528799

ΕΝΟΙΚΙΑΖΕΤΑΙ οικία τριών δωματίων, 70 τ.μ. περίπου, στην περιοχή Αραπάκι, οδός Παρθενόπης αρ. 6, σε πολύ καλή τιμή. Πληροφορίες στα τηλέφωνα 2241025314, κινητά 6944790272.

ΕΝΟΙΚΙΑΖΕΤΑΙ
γκαρσονιέρα επιπλωμένη στην οδό Σουλίου.
Πληρ. κ. Ρένα
τηλ. 6937343297

ΕΝΟΙΚΙΑΖΕΤΑΙ δυάρι επιπλωμένο επί της Σουλίου 6. Τιμή 400 ευρώ. Πληρ. Τηλ. 6972893818 κ. Ρένα

HARMONY RESORTS

Έχοντας σαν αρχή τη συνεχή αναβάθμιση της παροχής υπηρεσιών ποιότητας και την ανάλογη στελέχωση με άρτια εκπαιδευμένο προσωπικό, το ξενοδοχείο **Rodos Palladium** αναζητά συνεργασία με:

ΠΡΟΪΣΤΑΜΕΝΟ ΣΥΝΤΗΡΗΣΗΣ
IT SPECIALIST
ΣΥΝΤΗΡΗΤΗ ΗΛΕΚΤΡΟΛΟΓΟ
ΥΠΑΛΛΗΛΟΥΣ ΥΠΟΔΟΧΗΣ
ΚΑΜΑΡΙΕΡΕΣ
ΣΕΡΒΙΤΟΡΟΥΣ Α & Β
ΑΡΤΟΠΟΙΟ Α
ΧΑΣΑΠΗ Β
ΜΑΓΕΙΡΟΥΣ Α & Β
ΜΑΓΕΙΡΟΥΣ Γ (Ζεστή & Κρύα)

Οι κατάλληλοι υποψήφιοι θα πρέπει να διαθέτουν αντίστοιχα με την ειδικότητα τους πτυχία και ικανή εμπειρία.
Οι ενδιαφερόμενοι παρακαλούνται να καταθέσουν το βιογραφικό, ή την αίτηση τους στο ξενοδοχείο Rodos Palladium υπ' όψιν των κ.κ. Δάνα ή Κουπάδη

Τηλέφωνο επικοινωνίας: 22410 57300
Fax: 22410 86617 • E-mail: rpgm@rodospalladium.gr

RODOS PALLADIUM HOTEL

Sun Beach Resort Complex

ΑΥΤΟΚΙΝΗΤΑ

ΠΩΛΕΙΤΑΙ αυτοκίνητο KIA SPORTAGE δίλιτρο 2002. Σκούρο μπλε δερμάτινο σαλόνι. Air condition full extra σε πολύ καλή κατάσταση 13.000 €. Τηλ. 6948585999

ΠΩΛΕΙΤΑΙ μοτοσικλέτα μάρκας Honda Valadero, μαύρου χρώματος, μοντέλο 2005.
Πληροφορίες: Τηλ. 6937241064

ΠΩΛΕΙΤΑΙ OPEL CORSA 1.200cc μοντέλο τέλος του 1997 σε τιμή ευκαιρίας.
Πληροφορίες κ. Μιχάλη 3.300 ευρώ
Τηλ. όλες τις ώρες 6948888880 - 6947999939

ΠΩΛΕΙΤΑΙ Παπί HONDA INNOVA 125 5.000 χλμ. ολοκαίνουργιο 4 μηνών τηλ. 6932090167

ΤΕΧΝΙΚΗ ΚΑΤΑΣΚΕΥΑΣΤΙΚΗ ΕΤΑΙΡΕΙΑ ζητά:
1) Σχεδιάστρια με γνώσεις χειρισμού του AUTOCAD ή ARCHICAD, COREL, PHOTOSHOP, EXCEL & WORD, για άμεση πρόσληψη.
2) Πολιτικό Μηχανικό ή Μηχανολόγο ΑΕΙ ή ΤΕΙ με 5ετή τουλάχιστον εμπειρία, ηλικίας έως 35 ετών με εκπληρωμένες τις στρατιωτικές υποχρεώσεις, για στελέχωση μελετητικού γραφείου της ανωτέρω εταιρείας.
3) Μηχανολόγο ΑΕΙ ή ΤΕΙ με 5ετή προϋπηρεσία για Συντηρητής σε όμιλο εταιρειών με έδρα την Κρητηνία.
Πληροφορίες στο τηλ. 2241-0-60170, 08:30-16:00.

ΠΩΛΕΙΤΑΙ Πεζώ 205 (1993), πρώτο χέρι χωρίς πρόβλημα και με πρόσφατο τεχν. έλεγχο της Υπηρεσίας Συγκοινωνιών. Τιμή 2200 ευρώ.
Πληρ. 22410-21221 ή 6944654725

ΖΗΤΟΥΝ ΠΡΟΣΩΠΙΚΟ

ΖΗΤΕΙΤΑΙ
«Τεχνική εταιρεία ζητά άτομο για τη στελέχωση γραμματείας. Απαραίτητες προϋποθέσεις:
- Προϋπηρεσία
- Γνώση ηλεκτρονικού υπολογιστή
- Γνώση Αγγλικής γλώσσας

Για την αποστολή βιογραφικών και όποια πληροφορία επικοινωνήστε στο τηλέφωνο 2241070950
Υπεύθυνος κ. Περιφεράκης Θ.

Από το εστιατόριο **«ΚΟΝΤΙΚΙ»** ζητείται καθαρίστρια.
Πληροφορίες τηλ. 22410 20302.

Από εστιατόριο στο Ζέφυρος, ζητείται σερβιτόρος για εργασία όλο το χρόνο.
Πληροφορίες τηλέφωνο 6975536030.

ΖΗΤΕΙΤΑΙ. Από εμπορικό κατάστημα πώλησης έτοιμων ενδυμάτων ζητείται πωλήτρια. Πληρ. τηλ. 70401 ή 70402

ΖΗΤΕΙΤΑΙ κυρία ως οικιακή βοηθός σε σπίτι με παιδιά κατά προτίμηση Ελληνίδα.
Συστάσεις απαραίτητες.
Πληρ. τηλ. 6944 202409

ΖΗΤΕΙΤΑΙ νεαρή κοπέλα για απογευματινή εργασία στο Fashion Café. Πληροφορίες στο τηλέφωνο 22410-78369 και 6945751520.

Hotel Lutania Beach

85 103 Kolimbia - Rhodes - Greece TEL.
22410 56295, 56442 - FAX 22410 56441

Hotel Lutania Beach ****
στα Κολύμπια
Ζητεί το ακόλουθο προσωπικό
1. Reception Manager
2. Προϊσταμένη Ορόφων
3. Σερβιτόροι - βοηθοί
4. Καμαριέρες
5. Προσωπικό Κουζίνας (Β' Μάγειρας - Βοηθός - Λανζιέρης)

Τηλ. 2241-0-56295 - Κινητ. 66944/396567
FAX: 2241-0-56441

ΖΗΤΕΙΤΑΙ ΟΡΘΟΓΡΑΦΟΣ

Ζητείται άτομο που να γνωρίζει αποδεδειγμένα καλή ορθογραφία (σημ: θα προτιμηθούν συνταξιούχοι εκπαιδευτικοί), για μόνιμη απογευματινή απασχόληση (διόρθωση κειμένων). Τυχόν προϋπηρεσία στο αντικείμενο θα ληφθεί σοβαρά υπόψη.

Πληρ. Τηλ. 2241076655, ώρες γραφείου.

Hotel ***** Mediterranean

Το Πολυτελές Ξενοδοχείο Mediterranean που λειτουργεί όλο το χρόνο ζητεί:

ΥΠΑΛΛΗΛΟ ΥΠΟΔΟΧΗΣ

με εμπειρία σε Ξενοδοχεία Πολυτελείας παρέχοντας δυνατότητα 11μηνης απασχόλησης.

Οι ενδιαφερόμενοι παρακαλούνται να αποστείλουν Βιογραφικό Σημείωμα με πρόσφατη φωτογραφία Υπ' όψιν Κου Διάκουλα Απόστολου.

Hotel Mediterranean
ΚΩ 35, 851 00 ΡΟΔΟΣ, ΤΗΛ. 22410 24661, FAX: 22410 22828
info@mediterranean.gr

ΠΩΛΟΥΝΤΑΙ

1) Πωλείται PLAYSTATION 2 καινούργιο με chip 200 ευρώ.
2) Τοποθέτηση chip σε PLAYSTATION 2 εγγυημένα 100 ευρώ.
Δώρο sport τιμονιέρα με πεταλιέρα - κιβώτιο ταχυτήτων.
Παραλαβή παράδοση δωρεάν.

BLUE RAY TECH

Κέντρο επισκευής και αναβάθμισης παιχνιδομηχανών.

Απαικτες τιμές στα περιφερειακά.
Τηλ. 2310202283.

ΖΗΤΕΙΤΑΙ βρεφονηπιαγωγός για παιδικό σταθμό στην πόλη της Ρόδου. Πλήρης απασχόληση, ικανοποιητικός μισθός συν Ι.Κ.Α. Τυχόν προϋπηρεσία θα ληφθεί υπόψιν. Πληροφ. Τηλ. 22410-39739, 6972007352.

ΑΠΟ ΕΣΤΙΑΤΟΡΙΟ ΣΤΟ ΖΕΦΥΡΟΣ, ζητείται σερβιτόρος για εργασία όλο το χρόνο, πληροφορίες τηλ. 6975536030.

ΑΛΥΣΙΔΑ internet café στην Ρόδο ζητεί νέες και νέους από 18 έως 28 ετών με ευχάριστη διάθεση εργασίας, σε μοναδικά διαμορφωμένο όμορφο περιβάλλον, για την θέση υποδοχής και τμήματος εξυπηρέτησης πελατών. Απαραίτητα: γνώσεις Η/Υ και Αγγλικών, τηλ. επικοιν. 6948202789 ή αποστολή βιογραφικού στο e-mail: internet@xsolutions.gr

ΖΗΤΟΥΝΤΑΙ βοηθοί και τεχνίτες για να εργαστούν σε τεχνικό γραφείο Ανελκυστήρων. 2241075931/ 6944358480.

ΖΗΤΕΙΤΑΙ ΥΠΑΛΛΗΛΟΣ
Από όμιλο εταιρειών ζητείται υπάλληλος για τμήμα γραμματειακής υποστήριξης (τηλεφωνικό κέντρο – υποδοχή).
Ωράριο εργασίας: καθημερινά από 17:00 μ.μ. – 21:00 μ.μ.
Σάββατο από 8:30 π.μ. – 13:00 μ.μ.
Απαραιτητη η αποστολή βιογραφικού σημειώματος στο FAX: 22410 31598

ΔΙΑΦΟΡΑ

ΠΩΛΕΙΤΑΙ επαγγελματικός χώρος υπόγειος 178 τ.μ. Κατάλληλο και για κατοικία. Τηλ. 210-2835963. 6946559539 και 6938363184

ΠΩΛΕΙΤΑΙ εξοπλισμός χρυσοχοείου, λόγω ανακαίνισης καταστήματος στην τιμή των 1.500 ευρώ. Πληροφορίες στα τηλέφωνα 2241025314, κινητά 6944790272.

ΠΩΛΕΙΤΑΙ air condition τοίχου, 42άρι, δύο ετών, μάρκας CARRIER, στην τιμή των 1.500 ευρώ, λόγω ανακαίνισης καταστήματος. Πληροφορίες στα τηλέφωνα 2241025314, κινητά 6944790272.

ΠΩΛΗΣΕΙΣ ΑΚΙΝΗΤΩΝ

ΠΩΛΕΙΤΑΙ στο Ροδίνι σε υπό ανέγερση 3όροφη οικοδομή (ετοιμοπαράδοτο 12/07) σε αδιέξοδο δρόμο, διαμέρισμα 2ου ορόφου λουξ κατασκευής, 77 τ.μ. με 2 υπνοδωμάτια, μεγάλο ενιαίο χώρο κουζίνας – τραπεζαρίας, με αυτόνομη θέρμανση και απεριόριστη θέα από ιδιώτη σε τιμή ευκαιρίας τηλ. 6947434464

ΠΩΛΕΙΤΑΙ οικόπεδο 719τ.μ. προς 450 € το τ.μ. περιοχή Ροδοπούλα. Νέο σχέδιο πόλεως. Πληροφορίες 6936179069 κα Κάντακα Κλεάνθη.

ΠΩΛΕΙΤΑΙ διαμέρισμα 86 τ.μ. 140.000 € περιοχή Καρακόνερο. Πληροφορίες 6936179069 κα Κάντακα Κλεάνθη

ΠΩΛΕΙΤΑΙ
διαμέρισμα τριάρι ανακαινισμένο πλήρως προ 15ετίας, επί της οδού Κέννεντυ στον τρίτο όροφο με θέα τη θάλασσα, τζάκι και ηλιακό θερμοσίφωνο. Πληρ. Τηλ: 22410 28050 και 6936400311

ΜΑΘΗΜΑΤΑ

Παραδίδονται μαθήματα από φοιτήτρια του Παιδαγωγικού σε μαθητές του δημοτικού.
Πληροφορίες: 6934059731

ΖΗΤΕΙΤΑΙ καθηγητής ή καθηγήτρια γνώστης Ισπανικής και Ιταλικής γλώσσας για ιδιαίτερα μαθήματα.
Τηλ.: 6942672041

ΠΑΡΑΔΙΔΟΝΤΑΙ ιδιαίτερα μαθήματα σε μαθητές του Δημοτικού από έμπειρη δασκάλα. Τηλ. 6974501741

ΠΑΡΑΔΙΔΟΝΤΑΙ ιδιαίτερα μαθήματα σε μαθητές Δημοτικού σχολείου από έμπειρη φιλόλογο, πτυχιούχο Αριστοτελείου Παν/μίου Θεσ/νίκης. Τηλ. 6945855298

ΠΑΡΑΔΟΣΗ ΜΑΘΗΜΑΤΩΝ
ΜΑΘΗΜΑΤΑ ΠΑΝΕΛΛΗΝΙΩΝ ΤΕΧΝΟΛΟΓΙΚΗΣ ΚΑΤΕΥΘΥΝΣΗΣ
1. Ανάπτυξη εφαρμογών σε προγραμματιστικό περιβάλλον.
2. Αρχές οργάνωσης και διοίκησης επιχειρήσεων.
Ολιγομελή τμήματα. Πτυχιούχος Master Πληροφορικής και διοίκησης. Τηλέφωνο επικοινωνίας: 6944685289

ΜΑΘΕΤΕ ΡΩΣΙΚΑ! Παραδίδονται μαθήματα Ρωσικής γλώσσας από μέλος του Συλλόγου Καθηγητών Ρωσικής Φιλολογίας, με χρήση νέας αποτελεσματικής μεθοδολογίας. Πληροφορίες: Τηλ. 6978195931

ΠΑΡΑΔΙΔΟΝΤΑΙ
ιδιαίτερα μαθήματα σε μαθητές του Δημοτικού από Δασκάλα.
Τηλέφωνο: 6932323122

ΠΑΡΑΔΙΔΟΝΤΑΙ μαθήματα Εμπ. Εφαρμογών (Singular Manager, Eurofasma, Unisoft Εσοδα-Εξοδα, ΚΕΠΥΟ, ΚΕΦΑΛΑΙΟ, κ.λ.π., Πληροφορικής & Αγγλικών με χρήση πολυμέσων όλων των επιπέδων από έμπειρο Λογιστή Τ.Ε. - καθηγητή πτυχιούχο Michigan Proficiensy σε τμήματα ή μεμονωμένα. Επίσης γίνονται μεταφράσεις & δακτυλογραφήσεις κάθε τύπου κειμένου. Τιμές προσιτές.Πληρ.: 22410-66304, 31560, 6946283008, 6972419715, 6936277851.
Ηλ. ταχ. (e-mail): Dnetwork@SoftHome.net



Κ & Β ΔΙΑΚΟΓΕΩΡΓΙΟΥ
οικοδομικές επιχειρήσεις
www.diakogeorgiou.gr

ΠΩΛΟΥΝΤΑΙ: ΔΙΑΜΕΡΙΣΜΑΤΑ, ΜΕΖΟΝΕΤΕΣ, ΚΑΤΑΣΤΗΜΑΤΑ, ΑΠΟΘΗΚΕΣ
ΑΝΑΛΑΜΒΑΝΟΥΜΕ: ΑΓΟΡΕΣ ΟΙΚΟΠΕΔΩΝ, ΑΝΤΙΠΑΡΟΧΕΣ

Διαμερίσματα
- 60 τμ στην περιοχη Κρεμαστής, 200μ απο τη θάλασσα
- 80 τμ στην περιοχή των Τριαντών
- 60,120 τμ στην οδό Θεοτοκοπούλου

Καταστήματα-Γραφεία
- 130τμ στην οδό Χαραλάμπους (κάθετος Χειμάρας)
- 60, 120 τμ στην οδό Η. Βενέζη
- 60,120 τμ στην οδό Θεοτοκοπούλου

Αποθήκες
- 60, 120 τμ στην οδό Η. Βενέζη
- 65,250 τμ στην περιοχή Καρακόνερο
- 70 τμ στην οδό Αισχίνης

Μονοκατοικίες
- 160 τμ με σοφίτα, υπόγειο, θέση στάθμευσης και αυλή, στον συνοικισμό Απόλλων.
- Πολυτελείς εξοχικές μονοκατοικίες στη παραλία Κιοτάρι των 70, 120 τμ

Οικοδομές
- Τριόροφη οικοδομή (σε μπετά) στην περιοχή Κοσκινού συνολικής επιφάνειας 420 τμ.

Κ. ΠΑΛΑΙΟΛΟΓΟΥ & Μ. ΚΩΝΣΤΑΝΤΙΝΟΥ ΓΩΝΙΑ - ΡΟΔΟΣ
ΤΗΛ: +302241029318, +306936656966 FAX: +302241034598

ΠΩΛΟΥΝΤΑΙ
Μονοκατοικίες σε μπετά των 135 τ.μ. στην Παστίδα σε οικόπεδο 310 τ.μ.
Πληροφορίες
22410-28616 και 22410-21714
Κιν. 6932296983

ΠΩΛΟΥΝΤΑΙ
Καταστήματα, αποθήκες, γραφεία, διαμερίσματα. Ολα πολυτελούς κατασκευής με γκαράζ επί της οδού Καναδά.

Πληροφορίες: Αναστάσιος Ατσίδης, Γεώργιος Ιωαννίδης.
Τηλέφωνα:
22410-21714 και 22410 – 28616

«ΚΤΙΡΙΟ» ΑΕ
ΠΩΛΗΣΕΙΣ ΑΚΙΝΗΤΩΝ

✓ Διαμερίσματα 90 τ.μ. και 115 τ.μ. σε πολυκατοικία στην οδό Βενετοκλέων και Ξάνθου, με θέσεις στάθμευσης στην πυλωτή, πολυτελούς κατασκευής.

✓ Διαμέρισμα 118 τ.μ. τρίτου ορόφου, στην οδό Μιχ. Πετρίδη (πιο πάνω από το SUPER MARKET ΣΠΑΝΟΣ), με τζάκι, θέση στάθμευσης και αποθήκη στο υπόγειο της πολυκατοικίας.

ΠΛΗΡΟΦΟΡΙΕΣ
ΑΝΑΣΤΑΣΙΟΣ ΑΤΣΙΔΗΣ
ΕΘΝ. ΑΝΤΙΣΤΑΣΗΣ 11-ΡΟΔΟΣ
Τηλ: 22410-28616
Κιν: 6947373651

ΠΩΛΟΥΝΤΑΙ ΑΠΟ ΤΟ ΞΕΝΟΔΟΧΕΙΟ ΚΟΛΥΜΠΙΑ ΜΠΗΤΣ
λόγω ανακαίνισης, σε εξαιρετική κατάσταση:

α) έπιπλα δωματίων από μασίφ δρυ
β) κρεβάτια και στρώματα
γ) σαλόνια διαφόρων τύπων
δ) τηλεοράσεις 14 ιντσών δωματίων
ε) μίνι ψυγεία δωματίων
στ) φωτιστικά δωματίων
ζ) πόρτες με κλειδαριές
η) πόρτες με πόμολο (μπάνιου)
θ) επαγγελματικός εξοπλισμός ηλεκτρικής κουζίνας
ι) τραπέζια και καρέκλες εστιατορίου
κ) τηλεφωνικό κέντρο TELENORMA
λ) συσκευές τηλεφώνων
μ) λευκά είδη – ιματισμός

Πληροφορίες τηλ. 2241056269
11.00 – 15.00

ΝΟΜΟΣ ΔΩΔΕΚΑΝΗΣΟΥ
ΝΟΜΑΡΧΙΑΚΗ ΑΥΤ/ΣΗ ΔΩΔΕΚΑΝΗΣΟΥ
Δ/ΝΣΗ ΜΕΤΑΦΟΡΩΝ ΚΑΙ ΕΠΙΚΟΙΝΩΝΙΩΝ
ΤΜΗΜΑ Κ.Τ.Ε.Ο.
Τηλέφωνο: 22410 72053 22410 72064

ΠΡΟΓΡΑΜΜΑ ΠΡΟΣΚΛΗΣΗΣ ΓΙΑ ΔΙΕΝΕΡΓΕΙΑ ΤΕΧΝΙΚΟΥ ΕΛΕΓΧΟΥ ΟΧΗΜΑΤΩΝ ΜΕ ΕΔΡΑ ΤΟ Ν. ΔΩΔΕΚΑΝΗΣΟΥ



ΣΥΓΚΟΙΝΩΝΙΑΚΗ ΕΔΡΑ ΡΟΔΟΥ	
ΧΡΟΝΙΚΗ ΠΕΡΙΟΔΟΣ	**ΕΙΔΟΣ ΟΧΗΜΑΤΟΣ**
ΑΠΟ **01-11-2006**	ΕΠΙΒΑΤΙΚΑ (Ε.Ι.Χ.)·ΚΑΙ ΦΟΡΤΗΓΑ ΜΕΧΡΙ ΚΑΙ 3,5 Τ(ΦΙΧ =‹ 3,5Τ)
ΕΩΣ **30-11-2006**	ΜΕ ΑΡΙΘΜΟΥΣ ΚΥΚΛΟΦΟΡΙΑΣ **(ΡΟΗ 4501 ΕΩΣ 6500)**
ΑΠΟ **01-12-2006**	ΕΠΙΒΑΤΙΚΑ (Ε.Ι.Χ.) ΚΑΙ ΦΟΡΤΗΓΑ ΜΕΧΡΙ ΚΑΙ 3,5 Τ(ΦΙΧ =‹ 3,5Τ)
ΕΩΣ **30-12-2006**	ΜΕ ΑΡΙΘΜΟΥΣ ΚΥΚΛΟΦΟΡΙΑΣ **(ΡΟΗ 6501 ΕΩΣ ΚΑΙ 8500)**
ΣΥΓΚΟΙΝΩΝΙΑΚΗ ΕΔΡΑ ΚΩ	
ΧΡΟΝΙΚΗ ΠΕΡΙΟΔΟΣ	**ΕΙΔΟΣ ΟΧΗΜΑΤΟΣ**
ΑΠΟ **01-11-2006**	(Ε.Δ.Χ.), ΕΠΙΒΑΤΙΚΑ (Ε.Ι.Χ) ΚΑΙ ΦΟΡΤΗΓΑ ΜΕΧΡΙ ΚΑΙ 3,5Τ(ΦΙΧ =‹ 3,5Τ)
ΕΩΣ **30-11-2006**	ΜΕ ΑΡΙΘΜΟΥΣ ΚΥΚΛΟΦΟΡΙΑΣ **(ΚΧΒ 5501 ΕΩΣ ΚΑΙ 6000)**
ΑΠΟ **01-12-2006**	(Ε.Δ.Χ.),ΕΠΙΒΑΤΙΚΑ (Ε.Ι.Χ) ΚΑΙ ΦΟΡΤΗΓΑ ΜΕΧΡΙ ΚΑΙ 3,5Τ(ΦΙΧ =‹ 3,5Τ)
ΕΩΣ **30-12-2006**	ΜΕ ΑΡΙΘΜΟΥΣ ΚΥΚΛΟΦΟΡΙΑΣ **(ΚΧΒ 6001 ΕΩΣ ΚΑΙ 6500)**

ΕΠΙΣΗΣ

1) ΚΑΛΟΥΝΤΑΙ ΟΛΑ ΤΑ ΠΑΡΑΠΑΝΩ ΟΧΗΜΑΤΑ ΝΑ ΠΡΟΒΟΥΝ ΣΕ ΤΕΧΝΙΚΟ ΕΛΕΓΧΟ ΣΕ ΟΠΟΙΟΔΗΠΟΤΕ Κ.Τ.Ε.Ο. ή Ι.Κ.Τ.Ε.Ο. ΤΗΣ ΧΩΡΑΣ

2) ΕΠΙΣΗΣ ΘΑ ΕΛΕΓΧΟΝΤΑΙ ΟΣΑ ΟΧΗΜΑΤΑ ΥΠΟΧΡΕΟΥΝΤΑΙ ΒΑΣΕΙ ΠΑΛΙΟΤΕΡΩΝ ΠΡΟΓΡΑΜΜΑΤΩΝ ΠΡΟΣΚΛΗΣΗΣ.

3) Ο ΕΜΠΡΟΘΕΣΜΟΣ ΠΡΟΓΡΑΜΜΑΤΙΣΜΟΣ ΤΩΝ ΟΧΗΜΑΤΩΝ ΓΙΑ ΕΛΕΓΧΟ (ΡΑΝΤΕΒΟΥ) ΓΙΝΕΤΑΙ ΕΩΣ ΚΑΙ 15 ΗΜΕΡΕΣ ΠΡΙΝ ΤΗΝ ΛΗΞΗ ΤΟΥ ΠΡΟΓΡΑΜΜΑΤΟΣ ΠΡΟΣΚΛΗΣΗΣ.

ΓΡΑΦΕΙΟ ΤΕΛΕΤΩΝ & ΜΝΗΜΟΣΥΝΩΝ ΡΟΔΟΥ
ΣΤΕΦΑΝΑ - ΣΤΟΛΙΣΜΟΙ
«ΑΜΕΡΙΚΑΝΟΥ»

Αμεση εξυπηρέτηση
ΟΛΟ ΤΟ 24ΩΡΟ

Αναλαμβάνουμε την τελετή
και με τα έξοδαπου χορηγούν τα ταμεία
χωρίς καμία επιβάρυνση
ΙΚΑ, ΤΕΒΕ, ΤΑΞΥ, ΔΗΜΟΣΙΟΥ,
ΛΙΜΕΝΙΚΩΝ, ΟΓΑ
και λοιπά ταμεία.

Τους ΑΠΟΡΟΥΣ ΔΩΡΕΑΝ
Πλατεία Βρούχου στη Μητρόπολη
Τηλέφωνα:28901 - 33400

ΝΤΕΤΕΚΤΙΒΣ

30 ΧΡΟΝΙΑ ΜΟΝΙΜΑ ΚΑΙ ΣΤΗ ΡΟΔΟ
35354
ΠΛΑΤΕΙΑ ΑΓΙΟΥ ΙΩΑΝΝΟΥ
Η ΛΥΣΗ!!!
ΣΕ ΚΑΘΕ ΣΑΣ ΠΡΟΒΛΗΜΑ
EXPRESS SECURITY

ΓΡΑΦΕΙΟ ΙΔΙΩΤΙΚΩΝ ΕΡΕΥΝΩΝ
(ΝΤΕΤΕΚΤΙΒΣ)

ΑΝΑΛΑΜΒΑΝΟΥΜΕ
Υποθέσεις ανηλίκων, οικογενειακές, προσωπικές κ.τλ.
ΔΙΑΘΕΤΟΥΜΕ ΤΑ ΠΛΕΟΝ ΣΥΓΧΡΟΝΑ ΟΠΤΙΚΟΑΚΟΥΣΤΙΚΑ ΣΥΣΤΗΜΑΤΑ
100% ΕΧΕΜΥΘΕΙΑ
ΡΩΜΗΣ 22, - ΡΟΔΙΝΙ
Κιν. 694 6997967

TOP PROPERTIES

GEORGE and SAVAS PIPINOS
ΓΕΩΡΓΙΟΣ και ΣΑΒΒΑΣ ΠΙΠΙΝΟΣ

ΣΥΜΒΟΥΛΟΙ και ΕΚΤΙΜΗΤΕΣ ΑΚΙΝΗΤΩΝ

REAL ESTATE AGENT - MEMBER OF F.I.A.B.C.I. - N.A.E.A. - C.E.I.

Από το 1971

E-mail:gpipinos@otenet.gr.
URL:www.rhodestop-properties.com and www.pipinos.gr



Η "TOP PROPERTIES" είναι ατομική επιχείρηση και ανήκει στους Γεώργιο και Σάββα Πιπίνο. Το γραφείο ασχολείται από το 1971 αποκλειστικά και μόνο με επενδύσεις και REAL ESTATE, στο νησί της Ρόδου, καθώς και στην ευρύτερη περιοχή της Δωδεκανήσου.

ΑΠΕΥΘΥΝΟΜΑΣΤΕ: Στους **σοβαρούς, απαιτητικούς και επιλεκτικούς** επενδυτές - επιχειρηματίες - ελεύθερους επαγγελματίες, Ελληνες και ξένους, υψηλού εισοδηματικού επιπέδου, που ενδιαφέρονται να κάνουν μια σοβαρή επένδυση **προβολής** στο νησί της Ρόδου.

ΠΡΟΣΦΕΡΟΥΜΕ: Α) Υπηρεσίες και πληροφορίες που γίνονται σε προσωπικό επίπεδο με **εχεμύθεια, διακριτικότητα και σοβαρότητα.**

Β) Μεγάλη **γκάμα** υψηλής ποιότητας ακινήτων, όπως: 1) Ξενοδοχεία Α' και Β' κατηγορίας των 600 - 500 - 350 - 300 κλινών 2) Κεντρικά αστικά ακίνητα κατάλληλα για Τράπεζες - καταστήματα - γραφεία 3) Παραλιακές εκτάσεις, κατάλληλες για τουριστικές επενδύσεις των 150.000 - 100.000 - 70.000 - 50.000 - 36.000 τ.μ. και 4) Διαμερίσματα και μαιζονέτες **προβολής.**

ΣΤΟΧΟΣ ΜΑΣ ΕΙΝΑΙ: Να προσφέρουμε στο αγοραστικό μας κοινό **υψηλής ποιότητας ακίνητα και ευκαιρίες** στο νησί της Ρόδου. Η τριακονταετής και πλέον πείρα μας στον τομέα αυτό αποτελεί εγγύηση.

ΣΥΝΘΗΜΑ ΜΑΣ ΕΙΝΑΙ: Επενδύστε στην ΡΟΔΟ ΤΩΡΑ, σε ακίνητα που **ΑΝΤΕΧΟΥΝ ΣΤΟ ΧΡΟΝΟ.**

Γεώργιος και Σάββας Πιπίνος
ΜΕΣΙΤΕΣ ΑΣΤΙΚΩΝ ΣΥΜΒΑΣΕΩΝ
Γιατί εμείς γνωρίζουμε καλύτερα!

SINCE 1971

TOP PROPERTIES is a father and son business. The senior, Mr George S. Pipinos, the founder of the office, has carved, over the years, a reputation for integrity and excellence in the world of Real Estate in the Dodecanese.

At Top Properties we try hard to attract important and selective investors: high calibre businessmen/women and discerning professional people, both Greek and foreign, who wish to acquire substantial and valuable property on Rhodes.

We offer our expertise and advice privately, discreetly and in strict confidence.

We keep a compehensive list of real estate of the highest specifications:

a. A' and B' class hotels (600, 500, 350, 300 beds capacity).

b. Centrally situated office buildings and other business premises.

c. Seaside land, ideal for development (hotels, holiday resorts, etc.), of 150.000, 100.000, 70.000, 50.000, 36.000 sq.m.

d. Luxury appartments, maisonettes, detached, semi - detached and terraced houses.

Our aim is to give our clients the opportunity to acquire value for money, first class real estate on Rhodes. Our 30- year - old experience in Real Estate is our warranty.

Our moto is: Invest in Rhodes. Invest in property.
It stands the test of time.



TOP PROPERTIES
George and Savas Pipinos
Because we Know best

ΚΕΝΝΕΝΤΥ 38, ΡΟΔΟΣ, 85 100, ΤΗΛ. 22410- 23895, 38243 και 6944-676003, 6944-390803 FAX: 22410-20883
38 KENNEDY STR., RHODES, 85 100, TEL. 22410- 23895, 38243, and 6944-676003, 6944-390803 FAX: 22410-20883

U.K. Direct Line: 08717115396

INEMA

ΙΑΤΡΙΚΟΣ & ΝΟΣΟΚΟΜΕΙΑΚΟΣ ΕΞΟΠΛΙΣΜΟΣ

από το 1988 είμαστε οι μεγαλύτεροι προμηθευτές ΙΑΤΡΙΚΟΥ-ΟΡΘΟΠΕΔΙΚΟΥ & ΝΟΣΟΚΟΜΕΙΑΚΟΥ ΥΛΙΚΟΥ ΣΤΗ ΔΩΔΕΚΑΝΗΣΟΥ

18 χρόνια εμπειρίας Εμπιστευθείτε μας!



- ΑΝΑΠΗΡΙΚΑ ΚΑΡΟΤΣΙΑ
- ΒΑΔΙΣΤΙΚΑ
- ΟΡΘΟΠΕΔΙΚΑ ΕΙΔΗ
- ΜΠΛΟΥΖΕΣ ΙΑΤΡΙΚΕΣ
- ΚΑΛΤΣΕΣ ΦΛΕΒΙΤΙΔΑΣ
- ΠΕΛΜΑΤΑ
- ΟΡΘΟΠΕΔΙΚΑ ΜΑΞΙΛΑΡΙΑ
- ΚΡΕΒΑΤΙΑ ΝΟΣΟΚΟΜΕΙΑΚΑ
- ΙΑΤΡΙΚΟΣ ΕΞΟΠΛΙΣΜΟΣ και ΑΝΑΛΩΣΙΜΑ
- ΟΡΓΑΝΑ ΧΗΜΕΙΟΥ
- και κάθε άλλο είδος για κατ'οίκο νοσηλεία

ΡΟΔΟΣ: ΛΕΜΕΣΣΟΥ 2 - ΤΗΛ: 22410 32238 www.inema.gr
ΚΩΣ: ΕΛ. ΒΕΝΙΖΕΛΟΥ 38 (παραπ/ρως Αγίας Παρασκευής) - ΤΗΛ: 22420 20048

ΞΥΛΟΤΥΠΟΙ ΟΙΚΟΔΟΜΗΣ



ΦΟΝΤΑΣ & ΔΗΜΗΤΡΗΣ



ΜΑΣΣΑΡΙ - ΡΟΔΟΣ

ΚΙΝΗΤΑ: 6948206311 - 6948206312

STEFANAKIS TOURS - RODOS

Representative of Lane Sea Lines - Zorpidis Travel

38 Alexandrou Diakou street, 85100

Tel: 22410-20625, 30054, 31833 • Fax: 22410-26745

E-Mail: stefanakistours@yahoo.gr

ΔΡΟΜΟΛΟΓΙΑ

ΧΡΙΣΤΟΥΓΕΝΝΩΝ - ΠΡΩΤΟΧΡΟΝΙΑΣ

- **ΚΥΡΙΑΚΗ 24/12**
  Από ΡΟΔΟ *04.30* - ΧΑΛΚΗ - ΔΙΑΦΑΝΙ - ΚΑΡΠΑΘΟ - ΚΑΣΟ - ΣΗΤΕΙΑ (ΕΠΙΣΤΡΟΦΗ)

- **ΤΡΙΤΗ 26/12**
  Από ΡΟΔΟ *04.30* - ΧΑΛΚΗ - ΔΙΑΦΑΝΙ - ΚΑΡΠΑΘΟ - ΚΑΣΟ - ΣΗΤΕΙΑ - ΑΓ. ΝΙΚΟΛΑΟ - ΣΗΤΕΙΑ - ΜΗΛΟ -ΠΕΙΡΑΙΑ

- **ΠΕΜΠΤΗ 28/12**
  Από ΡΟΔΟ *15.50* - ΧΑΛΚΗ - ΔΙΑΦΑΝΙ - ΚΑΡΠΑΘΟ - ΚΑΣΟ - ΣΗΤΕΙΑ - ΑΓ. ΝΙΚΟΛΑΟ - ΘΗΡΑ - ΜΗΛΟ - ΠΕΙΡΑΙΑ

- **ΔΕΥΤΕΡΑ 01/01**
  Από ΡΟΔΟ *04.30* - ΧΑΛΚΗ - ΔΙΑΦΑΝΙ - ΚΑΡΠΑΘΟ - ΚΑΣΟ - ΣΗΤΕΙΑ - ΑΓ. ΝΙΚΟΛΑΟ - ΘΗΡΑ - ΜΗΛΟ - ΠΕΙΡΑΙΑ

ANEK LINES FERRIES

ΠΡΟΣΦΟΡΑ

ΑΠΟ 18.09.06 ΕΩΣ 18.03.07

ΕΙΣΙΤΗΡΙΑ ΠΡΟΣΦΟΡΑΣ ΠΡΟΣ ΠΕΙΡΑΙΑ

Προσφορά ατομικού εισιτηρίου σε Γ' θέση	20,90 €
Προσφορά ατομικού εισιτηρίου σε καμπίνα	41,80 €
Προσφορά εισιτηρίου για Ι.Χ.	62,00 €

** Οι ναύλοι ισχύουν από Ρόδο για Πειραιά και από Πειραιά προς Ρόδο κάθε μέρα*

TSAGARIS TRAVEL
Ακτή Σακτούρη 5, Ρόδος
ΤΗΛ: 22410 36170, 30406, Fax: 22410 39839
Απέναντι από την κεντρική πύλη του Λιμανιού

ΚΑΛΑ ΣΑΣ ΤΑΞΙΔΙΑ

ANEK LINES FERRIES

ΠΡΟΓΡΑΜΜΑ ΔΡΟΜΟΛΟΓΙΩΝ
Ε\Γ-Ο\Γ ΡΟΔΑΝΘΗ, Ε\Γ-Ο\Γ ΑΝΘΗ ΜΑΡΙΝΑ
ΡΟΔΟΣ - ΠΕΙΡΑΙΑΣ

		ΠΕΜΠΤΗ 14/12
ΡΟΔΑΝΘΗ	16.00	ΚΩ (20.30)-ΚΑΛΥΜΝΟ (22.10)-ΠΕΙΡΑΙΑ (10.00)
		ΠΑΡΑΣΚΕΥΗ 15/12
ΑΝΘΗ ΜΑΡΙΝΑ	17.00	ΚΩ (21.30)-ΠΕΙΡΑΙΑ (08.00)
		ΣΑΒΒΑΤΟ 16/12
ΡΟΔΑΝΘΗ	17.00	ΤΗΛΟ (20.10)-ΝΙΣΥΡΟ (21.40)-ΚΩ (23.40)-ΚΑΛΥΜΝΟ (01:20) - ΠΕΙΡΑΙΑ (13:10)
		ΚΥΡΙΑΚΗ 17/12
		ΔΕΥΤΕΡΑ 18/12
ΑΝΘΗ ΜΑΡΙΝΑ	17.00	ΚΩ (21.00)-ΛΕΡΟ (23.10)- ΠΑΤΜΟ (00:40) ΠΕΙΡΑΙΑ (09:50)
		ΤΡΙΤΗ 19/12
ΡΟΔΑΝΘΗ	16.00	ΚΩ (20.30)-ΚΑΛΥΜΝΟ (22.10)-ΠΕΙΡΑΙΑ (10.00)
		ΤΕΤΑΡΤΗ 20/12
ΑΝΘΗ ΜΑΡΙΝΑ	17.00	ΚΩ (21.00)-ΛΕΡΟ (23.10)- ΠΑΤΜΟ (00:40) ΠΕΙΡΑΙΑ (09:50)
		ΠΕΜΠΤΗ 21/12
ΡΟΔΑΝΘΗ	16.00	ΚΩ (20.30)-ΚΑΛΥΜΝΟ (22.10)-ΠΕΙΡΑΙΑ (10.00)
		ΠΑΡΑΣΚΕΥΗ 22/12
ΑΝΘΗ ΜΑΡΙΝΑ	17.00	ΚΩ (21.00)- ΠΕΙΡΑΙΑ (08:00)
		ΣΑΒΒΑΤΟ 23/12
ΡΟΔΑΝΘΗ	17.00	ΤΗΛΟ (20.10)-ΝΙΣΥΡΟ (21:40)- ΚΩ (23:40)-ΚΑΛΥΜΝΟ (01:20)- ΠΕΙΡΑΙΑ (13:10)
		ΚΥΡΙΑΚΗ 24/12

TSAGARIS TRAVEL
Σαχτούρη 5 (έναντι Τελωνείου)
Τηλ.: 22410 36170, 30406, 35066

Γεώργιος Ιωαννίδης
Οικοδομικές Επιχειρήσεις

ARCH Net architects



ΠΩΛΟΥΝΤΑΙ ΑΝΕΞΑΡΤΗΤΕΣ ΜΟΝΟΚΑΤΟΙΚΙΕΣ
ΣΤΗΝ ΙΞΙΑ ΚΑΙ ΣΤΗΝ ΑΝΟΙΞΗ 135 - 180 - 200

ΝΕΑ ΑΓΟΡΑ 78 &ΓΑΛΛΙΑΣ 15 ΤΗΛ 22410-22307 ΚΙΝ. 69 32 296 983



METROPOL
22410 28400
INFORMATION - RESERVATIONS
ΠΛΗΡΟΦΟΡΙΕΣ - ΚΡΑΤΗΣΕΙΣ

ΕΒΔΟΜΑΔΙΑΙΟ ΠΡΟΓΡΑΜΜΑ weekly programme
14-20 Δεκεμβρίου 2006
www.cinemametropol.gr

ERAGON
Σε 1η Παγκόσμια Προβολή η υπερπαραγωγή
που ήδη έχει αποκτήσει φανατικό κοινό
και αποτελεί το πρώτο μέρος της τριλογίας!!!
Η επόμενη επική περιπέτεια ξεκινάει.....
Πρωταγωνιστούν: Έντ Σπέλιρς, Τζέρεμι Άϊρονς,
Τζόν Μάλκοβιτς, Ρόμπερτ Καρλάιλ
ΚΑΝΤΕ ΕΓΚΑΙΡΑ ΤΙΣ ΚΡΑΤΗΣΕΙΣ ΣΑΣ
ΩΡΕΣ ΕΝΑΡΞΗΣ / SHOW TIMES 17:45, 20:15, 22:45
ΑΙΘΟΥΣΑ 1

DEJA VU
4 ΗΜΕΡΕΣ 6 ΩΡΕΣ ΠΙΣΩ
Ένα περιπετειώδες θρίλερ
με τρομοκρατικά σχέδια και δολοφονίες.
Συμβαίνει κάτι που νομίζεις ότι έχεις ξαναζήσει;
Λέγεται deja vu. Και δεν είσαι ο μόνος...
ΚΑΝΤΕ ΕΓΚΑΙΡΑ ΤΙΣ ΚΡΑΤΗΣΕΙΣ ΣΑΣ
ΩΡΕΣ ΕΝΑΡΞΗΣ / SHOW TIMES 19:45, 22:30
ΑΙΘΟΥΣΑ 2

ΟΥΡΑΝΙΑ
URANIA
Μία τρυφερή ελληνική κωμωδία εποχής για την εφηβεία και την
ενηλικίωση από τον σκηνοθέτη της ταινίας " Peppermint "
(9 κρατικά βραβεία) Κώστα Καπάκα
Ο έρωτας περνάει απ' το φεγγάρι...
ΚΑΝΤΕ ΕΓΚΑΙΡΑ ΤΙΣ ΚΡΑΤΗΣΕΙΣ ΣΑΣ
ΩΡΕΣ ΕΝΑΡΞΗΣ / SHOW TIMES 17:30, 20:00, 22:15
ΑΙΘΟΥΣΑ 3

ΟΙ ΗΡΩΕΣ ΤΟΥ ΔΑΣΟΥΣ
OPEN SEASON
Η SONY PICTURES ANIMATION παρουσιάζει
την πρώτη μεγάλου μήκους ταινία κινουμένων σχεδίων.
Ζωάκια ενωμένα...ποτέ ηττημένα!
ΚΑΝΤΕ ΕΓΚΑΙΡΑ ΤΙΣ ΚΡΑΤΗΣΕΙΣ ΣΑΣ
ΩΡΑ ΕΝΑΡΞΗΣ / SHOW TIME 18:00
ΑΙΘΟΥΣΑ 2

ΑΠΟ ΠΕΜΠΤΗ 14 ΔΕΚΕΜΒΡΙΟΥ
Ο ΑΡΘΟΥΡ ΚΑΙ ΟΙ MINIMOI
ARTHOUR AND THE MINIMOUS
Η πιο εντυπωσιακή ταινία τρισδιάστατων
κινουμένων σχεδίων
που γυρίστηκε ποτέ στην Ευρώπη.
Ένα παραμυθένιο υπερθέαμα στα ΕΛΛΗΝΙΚΑ
Από τον σκηνοθέτη σεναριογράφο και παραγωγό Λίκ Μπεσόν.

ΠΑΛΛΑΣ
5 CINEMAS CENTER
14/12/2006 - 20/12/2006
www.cinemapallas.gr
Για κρατήσεις
22410 24475/70670
Δημοκρατίας 13, Ρόδος

HAPPY FEET στα Αγγλικά ΚΑΤΑΛΛΗΛΟ
Η πιο cool κωμωδία της χρονιάς, που έκανε μεγαλύτερο άνοιγμα στο box office
των ΗΠΑ και από τον Τζέιμς Μποντ! Μία απίστευτη μελωδική κωμωδία
κινουμένων σχεδίων που θα ενθουσιάσει μικρούς... και μεγάλους!
Αίθουσα RED 5 ώρες έναρξης: (Σ.-Κ.16:00) 18:10, 20:20, 22:35

the Holiday ΣΕ ΠΡΩΤΗ ΠΑΝΕΛΛΗΝΙΑ ΠΡΟΒΟΛΗ!
ΚΑΤΑΛΛΗΛΟ
Μια απολαυστική κωμωδία με τους Κάμερον Ντιαζ, Κέιτ Ουίνσλετ, Τζούντ Λόου
και Τζακ Μπλακ. Δύο γυναίκες με το ίδιο πρόβλημα... βρίσκουν την ίδια λύση!
Μπορεί μια αλλαγή διεύθυνσης... να σας αλλάξει τη ζωή!
ώρες έναρξης: 17:20, 20:00, 22:40 Αίθουσα RED 2

THEM ΕΚΕΙΝΟΙ
ΚΑΤΑΛΛΗΛΟ ΑΠΟ 13
Από τον παραγωγό του "ΜΗ ΑΝΑΣΤΡΕΨΙΜΟΣ" και της "ΑΔΕΛΦΟΤΗΤΑΣ ΤΩΝ
ΛΥΚΩΝ" έρχεται μια ανατριχιαστική ιστορία του κακού που προσπαθεί να μπει
σπίτι σας... Πώς να ξεφύγουν από αυτήν την παγίδα θανάτου?!
ώρες έναρξης: (Σ.-Κ.16:30)18:30, 20:30, 22:30 Αίθουσα 1

THE NATIVITY STORY Η ΙΣΤΟΡΙΑ ΤΗΣ ΓΕΝΝΗΣΗΣ
Η ΕΠΙΚΗ ΠΑΡΑΓΩΓΗ ΠΟΥ ΘΑ ΣΑΣ ΣΥΓΚΛΟΝΙΣΕΙ!
ΚΑΤΑΛΛΗΛΟ
Ένα μήνυμα που χαράχτηκε στους Ουρανούς. Ένα θαύμα που θα άλλαζε τον
κόσμο! Αυτά τα Χριστούγεννα ζήστε την πιο διαχρονική από όλες τις ιστορίες,
όπως δεν την έχετε δει ποτέ έως τώρα!
Αίθουσα Allegro 3 ώρες έναρξης: (Σ.-Κ.16:05) 18:15, 20:25

SAW III ΤΩΡΑ ΑΝΤΙΜΕΤΩΠΙΣΕ ΤΟΝ ΑΠΟΛΛΩ ΤΟΝ ΤΡΟΜΟ
ΚΑΤΑΛΛΗΛΟ ΑΠΟ 17 ΣΕ ΒΛΕΠΩ 3
Η τρίτη και πιο αιματηρή συνέχεια της γνωστής ταινίας τρόμου από τον ίδιο
σκηνοθέτη του SAW I. Οι κανόνες δεν φτιάχνονται
ποτέ για να τηρούνται!
ώρες έναρξης: 20:20, 22:35 Αίθουσα Personal Training 4

DEPARTED Ο ΠΛΗΡΟΦΟΡΙΟΔΟΤΗΣ
ΚΑΤΑΛΛΗΛΟ
Η πολυαναμενόμενη νέα ταινία του Μάρτιν Σκορτσέζε για ένα all-star cast
ηθοποιών!! Λεονάρντο ντι Κάπριο, Ματ Ντέιμον, Τζακ Νίκολσον, και Μαρκ
Γουόλμπεργκ!!
Αίθουσα Allegro 3 ώρα έναρξης: 22:35

Flushed Away ΠΟΝΤΙΚΟΥΠΟΛΗ
ΕΝΑ ΣΕΦΡΕΝΟ ΠΑΝΗΓΥΡΙ
ΧΑΡΑΣ ΚΑΙ ΓΕΛΙΟΥ!
Τώρα από τους δημιουργούς των πετυχημένων Μαδαγασκάρη και Σρεκ, μια
διασκεδαστική ταινία κινουμένων σχεδίων για τους μικρούς μας φίλους!
Αίθουσα Personal Training 4 ώρες έναρξης: (Σ.-Κ.16:10) 18:10

Charlot's Web ΣΑΡΛΟΤ Η ΑΡΑΧΝΟΥΛΑ ΠΕΜΠΤΗ 21 ΔΕΚΕΜΒΡΙΟΥ!
ΣΕ 1η ΠΑΝΕΛΛΗΝΙΑ ΠΡΟΒΟΛΗ!
Ο Γουίλμπουρ το γουρουνάκι με τη Σαρλότ την αραχνούλα καταστρώνουν σχέδια
για να μην είναι ο Γουίλμπουρ το στολίδι του γιορτινού τραπεζιού! Σύμμαχοί τους
όλα τα ζωάκια της φάρμας!
ΑΥΤΑ ΤΑ ΧΡΙΣΤΟΥΓΕΝΝΑ ΘΑ ΤΑ ΘΥΜΟΥΝΤΑΙ ΓΙΑ ΠΑΝΤΑ!

ΑΠΟΨΕ ΠΕΜΠΤΗ 21 ΔΕΚΕΜΒΡΙΟΥ!
στα ελληνικά HAPPY FEET
Η πιο cool κωμωδία της χρονιάς, που έκανε μεγαλύτερο άνοιγμα
στο box office των ΗΠΑ και από τον Τζέιμς Μποντ!
Μία απίστευτη μελωδική κωμωδία κινουμένων σχεδίων που θα ενθουσιάσει
μικρούς... και μεγάλους!

Το Πρόγραμμα

ΕΤ1

08:30 Mickey mouse: Παίζω και μαθαίνω
09:00 Μάγκι η σκανδαλιάρα μύγα
09:30 Το ουράνιο Τόξο
10:00 The biography channel
11:00 The History channel
12:00 Διασχίζοντας τη Σαβάνα
13:00 Ο αγώνας δρόμου προς το νότιο Πόλο
14:00 Ειδήσεις
14:30 Φλορισιέντα, η σύγχρονη σταχτοπούτα
15:15 Ανυπότακτες καρδιές
16:15 Ατίθασα νιάτα
17:00 Μένουμε Ελλάδα
18:00 Εχει γούστο
19:50 Σαν σήμερα τον 20ό αιώνα
20:00 Παρασκήνιο
21:00 Εξιστορείν & ιστορείν
22:00 Ουδείς αναμαρτητος
23:00 Ειδήσεις
00:00 Γουέστερν

NET

10:00 Συμβαίνει τώρα
12:00 Ειδήσεις
13:00 Συμβαίνει τώρα
14:00 Η απίθανη Κιμ
14:40 Κλασικά κινούμενα σχέδια
15:00 Ειδήσεις
16:00 Η ζωή είναι παιχνίδι
18:00 Ειδήσεις
19:00 Νηστικό αρκούδι
20:00 Τοις μετρητοίς
21:00 Ειδήσεις
22:00 Πως τον λεν τον Ποταμό
23:00 Lost (Β' κύκλος)
00:00 CSI Miami (Β' κύκλος)
01:00 Ειδήσεις
01:15 Βασικός ύποπτος
05:45 Πρώτη γραμμή

MEGA

06:30 Κοινωνία ώρα MEGA
10:00 Ομορφος κόσμος το πρωί
13:20 Η νταντά
14:00 Ειδήσεις
15:00 Ντόλτσε Βίτα
16:10 Σ' αγαπώ μ' αγαπάς
16:45 Ειδήσεις
16:50 Λεφτά στα τυφλά
18:00 Μπουκιά και συχώριο
19:00 Βέρα στο δεξί
20:00 Ειδήσεις
21:00 Πενήντα - Πενήντα
22:00 Το κόκκινο δωμάτιο
23:10 Πτήση στον τρόμο
00:30 Πτήση στον τρόμο... (συνέχεια)
01:30 Σίνα, η βασίλισσα της ζούγκλας
02:30 Οι Αγγελοι του Τσάρλι
04:00 Καφέ Μπερλίν: Επικίνδυνες αποστολές
05:00 Επικίνδυνες διασώσεις
05:45 Από νωρίς

ΑΝΤ1

06:15 Καλημέρα Ελλάδα
10:00 Πρωινός καφές
13:00 Ειδήσεις
13:50 Άκρως οικογενειακόν
14:50 Κωνσταντίνου και Ελένης
15:50 Αξίζει να το δεις
17:55 Τα νέα του ΑΝΤ1-δελτίο νοηματικής
18:05 Ανάλυσε το
19:00 Ερωτας
20:00 Ειδήσεις
21:00 Deal
22:00 Για την Άννα
23:00 Της αγάπης μαχαιριά
01:00 Ειδήσεις
01:30 Το τέλειο έγκλημα
03:40 Ποδόσφαιρο
05:40 Mobile fun

ALPHA

10:00 Καφές με την Ελένη
13:00 Κους Κους το μεσημέρι
16:00 Ειδήσεις
16:45 Ο τετραπέρατος
17:45 Ειδήσεις στη νοηματική γλώσσα
18:00 Ο τετραπέρατος (συνέχεια)
18:45 Το πιο μεγάλο παζάρι
20:00 Ειδήσεις
21:00 Αν μ' αγαπάς
22:00 DREAM show, The Music 2 - ζωντανό
01:00 Ειδήσεις
01:15 Βλέπω το θάνατο σου, 2
03:30 Στα βάθη της ανατολής
04:45 Τηλεαγορές
05:00 Αγάπη μου, αμαρτία μου
05:50 Καλημέρα σας

STAR

06:15 Αστέρια στο πεντάγραμμο
06:30 Κάθε μέρα καλημέρα
10:00 Τι θα φάμε σήμερα
11:00 La sousourela
13:00 Ειδήσεις
14:00 Super Star
17:00 Λούνα, η ωραία κληρονόμος
17:30 Κορίνα, η αγριόγατα
18:30 Ειδήσεις στη νοηματική γλώσσα
18:45 Νόμος και τάξη: Αστυνομικές ιστορίες
19:45 Ειδήσεις
21:00 Σκούμπι Ντου 2: Τα τέρατα
22:45 Ο Μπάτσος του Μπέβερλι Χιλς 3
00:45 Χίτλερ - Το κρησφύγετο
02:45 Φάντασμα από το παρελθόν
05:30 Αστέρια στο πεντάγραμμο

FLNET

07:30 Περιπέτεια: Ο Χάρι Πότερ και οι αιχμάλωτοι του Αζκαμπαν
09:50 Η κρίσιμη καμπή
11:50 Αισθηματική: Αλο... Ντόλι!
14:20 Κωμωδία: Ειδικοί πράκτορες Γ.Α.Τ.Ε.Σ. Γρήγορες. Ανίκητες. Τσαχπίνες. Επικίνδυνες. Σέξι
15:55 Αισθηματική: Pizza my heart
17:30 Κωμωδία: Η χορωδία του Χαρίτωνα
19:30 Αισθηματική: Το ωραίο φύλο
21:25 Στα παρασκήνια του Χόλιγουντ
22:00 Κωμωδία: Ληστεύοντας τη μαφία
23:30 Περιπέτεια: Κωδικός Alias
00:20 Περιπέτεια: Savior
02:20 Αισθησιακή: Ο... ακούραστος Κος καθηγητής Γ. Στάιν
04:00 Επιστημ. φαντασίας: Locusts: The eighth plague
05:40 Θρίλερ: Οταν πέφτει το σκοτάδι

ΕΤ3

08:00 Ραντεβού στις 8
10:00 Η χαρά της ζωγραφικής
10:30 Νεανικές ανησυχίες μαγικές απαντήσεις
11:00 Εξερευνητές του κόσμου
11:30 Κοσμήματα του βυθού
12:00 Οι θρύλοι της θάλασσας
12:30 Οι φυλακές του δάσους
13:00 Ειδήσεις
14:20 Καιρός
14:30 Τόλμη και γοητεία
15:00 Καρμελίτα
15:45 Η χαρά της ζωγραφικής
16:15 Εκτη αίσθηση
16:25 Ειδήσεις στη νοηματική γλώσσα
16:30 Υπάρχει... είδηση
18:00 Ο κόσμος των Σπορ
19:00 Ειδήσεις
20:15 Καιρός
20:30 Νεανικές ανησυχίες μαγικές απαντήσεις
21:00 Music cover
21:30 Λαβύρινθος
23:00 Μητρόπολη του κόσμου
00:00 Ειδήσεις
00:20 Καιρός
00:30 Πολεμώντας για το αύριο
02:30 Καρμελίτα
03:30 Ραντεβού στις 8
05:30 Υπάρχει... είδηση

ALTER

06:00 Καλημέρα με τον Τέρενς
10:00 Η Ελλάδα παίζει
12:30 Πολύ μπλα - μπλα
15:00 Ειδήσεις
16:00 Ειδήσεις στη νοηματική
16:15 Στην κουζίνα με την Βέφα
17:15 Κοιτάω μπροστά
18:45 Το Πρώτο Θέμα
19:00 Ειδήσεις
20:30 Η Φωνή του Πολίτη
20:55 Auto Alter
21:00 Σέξυ κατάδικος
23:00 Φως στο Τούνελ
02:00 Auto Alter

902

07.00 Καλημέρα με τον 902
10.00 Τηλεπωλήσεις
15.00 Ειδήσεις
16.30 Παιδικό πρόγραμμα
17.00 Αθλητικό ραντεβού
17.40 Εκπαιδευτική τηλεόραση
18:00 Δελτίο ειδήσεων στη νοηματική
18:10 Η Ελλάδα και ο κόσμος
18:45 Εις υγείαν
19:30 Ειδήσεις
20:50 Στα μονοπάτια του πολιτισμού
21:00 Ο 902 σας πάει σινεμά
23.00 Στα μονοπάτια του πολιτισμού
00.30 Ειδήσεις

COSMOS TV

00:00 Ειδήσεις
01:00 Κινηματογράφος
03:00 Ο κόσμος του αθλητισμού
04:00 Ράδιο-Τηλεόραση
05:00 Ο κόσμος της Ζωής
07:00 Διάλογοι
09:00 Ράδιο-Τηλεόραση
10:00 Ο κόσμος της Ζωής
12:00 Όψεις απόψεις
13:00 Παιδικό
13:30 Ντοκιμαντέρ
14:00 Κινηματογράφος - Ελληνική ταινία
16:00 Ο κόσμος του αθλητισμού
17:00 Ειδήσεις (1')
Ο κόσμος της Ζωής
19:00 Ειδήσεις (1')
Όψεις απόψεις ς
20:00 Ειδήσεις (1')
Ο κόσμος του αθλητισμού
21:00 Κεντρικό δελτίο ειδήσεων
22:00 Διάλογοι

SKAI

08:00 Θάλασσα - Ο υδάτινος κόσμος
08:20 Τέλειο πάρτυ
09:00 Entertainment tonight
09:20 Γεύσεις Ιταλίας / Ο Michael Chiarello σας προσκαλεί
10:00 Θάλασσα - Ο υδάτινος κόσμος
10:30 Out there - Η μεγαλύτερη αεροναυμαχία της ιστορίας
11:00 Μυστικά του Β' Παγκόσμιου Πολέμου: Η μάχη στο Χωνι των Αρδενων
12:00 Τα μυστήρια της επιστήμης: Ο πυρήνας, της γης
13:00 Σεϋχέλλες - Διαμάντια μιας χαμένης Ηπείρου
14:00 Ειδήσεις
14:30 The Oprah Winfrey Show
15:00 Η συναρπαστική ζωή της Αντζελίνα Τζολί
16:00 America s next top model
17:00 Η μάγισσα Χαλια
17:30 Το κάστρο του Takeshi
18:00 Ειδήσεις
19:00 Σκάι Στάδιο
20:00 Η γοητεία των φιδιών
21:00 Το κάστρο του Takeshi
21:30 Ακολουθώντας τους δεινόσαυρους
23:00 CSI: Νέα Υόρκη
00:30 The Oprah Winfrey Show
01:30 Entertainment tonight
02:00 Fashion TV
03:00 Fashion TV

ΕΛΛΗΝΙΚΗ ΔΗΜΟΚΡΑΤΙΑ
Β'.Δ.Υ.ΠΕ.-ΝΟΤΙΟΥ ΑΙΓΑΙΟΥ
ΓΕΝΙΚΟ ΝΟΣΟΚΟΜΕΙΟ -
ΚΕΝΤΡΟ ΥΓΕΙΑΣ ΚΑΛΥΜΝΟΥ
«ΤΟ ΒΟΥΒΑΛΕΙΟ»

ΚΑΛΥΜΝΟΣ 11/12/2006
Α.Π. 9249

ΠΡΟΚΗΡΥΞΗ ΘΕΣΕΩΝ ΚΛΑΔΟΥ ΓΙΑΤΡΩΝ Ε.Σ.Υ.

Το Γενικό Νοσοκομείο-Κέντρο Υγείας Καλύμνου *ΤΟ ΒΟΥΒΑΛΕΙΟ*

Εχοντας υπόψη :

1. 1.Τις διατάξεις του Ν.1397/83
2. Το Π.Δ. 131/87 (Φ.Ε.Κ. 73/87 τ. Α'.)
3. Τις διατάξεις της παρ.2 του άρθρου 43 του Ν.1759/88(Φ.Ε.Κ. 50/88 τ.Α'. όπως συμπληρώθηκε με το άρθρο 39 του Ν.2072/92 (Φ.Ε.Κ.125/92 τ.Α'.)
4. Τον Ν.1965/91
5. Τις διατάξεις του άρθρου 84 του Ν.2071/92.
6. Τις διατάξεις του Ν.2519/97.
7. Την αριθ. ΔΥ 13α /39832/97 (Φ.Ε.Κ. 1088/97 τ. Β'.) απόφαση «ιεράρχηση κριτηρίων κρίσης και συγκριτικής αξιολόγησης υποψηφίων για θέσεις του κλάδου γιατρών Ε.Σ.Υ.».
8. Την ΔΥ1γ/41255/92 (Φ.Ε.Κ. 97/ 25-2-93 τ. Β'.) Υπουργική απόφαση, όπως τροποποιήθηκε με την ΔΥ1γ/οικ.25338/10-5-93 (Φ.Ε.Κ. 376/93 τ. Β'.), όπως συμπληρώθηκε με την αριθ. ΔΥ13 α /29804/15-9-97 Φ.Ε.Κ. 859/26-9-97 τ. Β')
9. Τις διατάξεις του άρθρου 28 του κεφ. Ε'. του Ν.2190/94 (Φ.Ε.Κ. 28/94 τ. Α'.)
10. Τις διατάξεις της παρ. 1 του άρθρου 5 του Ν.2194/94.
11. Τον Οργανισμό του Νοσοκομείου μας .
12. Τον Ν.2737/99
13. Τον Ν. 2889/01 (ΦΕΚ 37/ 2-3-01 τ.Α)
14. Τον Ν.2955/01
15. Τον Ν.2716/99
16. Τον Ν.3106/03.
17. Το υπ αριθ.πρωτ. ΔΙΠΠ/Φ ΕΓΚΡ 8/ 12157/25-5-2003 έγκριση θέσεων
18. Τον Ν.3172/03
19. Τον Ν.3204/03 άρθρα 2 και 6 (ΦΕΚ 296/τ.α/23-12-03)
20. Τον Ν.3209/03
21. Τον Ν.3329/05
22. Τις υπ' αριθ. πρωτ. 8453/28-11-2006 και 8754/7-12-09 εγκρίσεις προκηρύξεων της Β' Δ.Υ.ΠΕ ΝΟΤΙΟΥ ΑΙΓΑΙΟΥ.
23. Την υπ' αριθ. 30/11-12-06 πράξη Δ.Σ. (ΘΕΜΑ 1°) του Νοσοκομείου.

ΠΡΟΚΗΡΥΣΣΕΙ

Την πλήρωση των κατωτέρω κενών οργανικών θέσεων κλάδου γιατρών Ε.Σ.Υ επί θητεία, κατά ειδικότητα και βαθμό ,ως εξής:

Α'. ΓΙΑ ΤΟ ΝΟΣΟΚΟΜΕΙΟ –ΚΥ ΚΑΛΥΜΝΟΥ

ΕΙΔΙΚΟΤΗΤΑ	ΒΑΘΜΙΔΑ	ΑΡΙΘΜΟΣ	ΘΕΣΕΩΝ
1.ΠΑΙΔΙΑΤΡΙΚΗΣ	ΕΠΙΜΕΛΗΤΗ Α'.	ΜΙΑ (1)	ΕΠΙ ΘΗΤΕΙΑ
2.ΑΝΑΙΣΘΗΣΙΟΛΟΓΙΑΣ	ΕΠΙΜΕΛΗΤΗ Α'.	ΜΙΑ (1)	ΕΠΙ ΘΗΤΕΙΑ
3. ΠΑΙΔΙΑΤΡΙΚΗΣ	ΔΙΕΥΘΥΝΤΗ	ΜΙΑ (1)	ΕΠΙ ΘΗΤΕΙΑ
4. ΟΥΡΟΛΟΓΙΑΣ	ΔΙΕΥΘΥΝΤΗ	ΜΙΑ (1)	ΕΠΙ ΘΗΤΕΙΑ

Β'.ΓΙΑ ΤΟ ΠΟΛΥΔΥΝΑΜΟ ΠΕΡΙΦΕΡΕΙΑΚΟ ΙΑΤΡΕΙΟ ΑΣΤΥΠΑΛΑΙΑΣ
1.ΠΑΙΔΙΑΤΡΙΚΗΣ ΕΠΙΜΕΛΗΤΗ Α'.ή Β'. ΜΙΑ(1)ΕΠΙ ΘΗΤΕΙΑ
(Θέση του ΠΠΙΑ)

Για τις παραπάνω θέσεις γίνονται δεκτοί ως υποψήφιοι όσοι έχουν:

1. Ιατροί που υπηρετούν στον κλάδο γιατρών ΕΣΥ ή εκτός του κλάδου ιατρών ΕΣΥ και έχουν:

α. Ελληνική Ιθαγένεια, ή ιθαγένεια από Κράτη- Μέλη της Ε.Ο.Κ.

β. Άδεια άσκησης ιατρικού επαγγέλματος

γ.Τίτλο αντίστοιχης με την θέση Ιατρικής Ειδικότητας.

δ. Επειδή το Νοσοκομείο μας είναι άγονη και προβληματική περιοχή Α'. κατηγορίας ,όπως ορίζεται στο Π.Δ. 131/1987 (ΦΕΚ 73/α) δεν ισχύει ο περιορισμός του ορίου ηλικίας σύμφωνα με το άρθρο 34 του Ν.3329/05

εΙια τον διορισμό στην παραπάνω θέση δεν απαιτείται προϋπηρεσία στην ειδικότητα (παρ.2 , άρθρο 13 του Ν.1965/91)

στ.Σύμφωνα με το άρθρο 21 παρ 7 του Ν.2737/99 (ΦΕΚ 174/Α) υποψηφιότητα για θέση κλάδου γιατρών ΕΣΥ σε Νομαρχιακά Γεν. Νοσοκομεία-Κέντρα Υγείας και Πολυδύναμα Ιατρεία δύναται να υποβάλει και γιατρός που δεν έχει εκπληρώσει την υπηρεσία υπαίθρου που ορίζει το Ν.Δ. 67/68.

ΑΠΑΙΤΟΥΜΕΝΑ ΔΙΚΑΙΟΛΟΓΗΤΙΚΑ

Οι ενδιαφερόμενοι πρέπει να υποβάλουν **εις τετραπλούν** τα εξής δικαιολογητικά:

1. Αίτηση-Δήλωση σε ειδικό έντυπο, που χορηγεί η υπηρεσία και συμπληρώνει ο υποψήφιος με ακρίβεια για όλα τα ζητούμενα στοιχεία. Αιτήσεις σε άλλο έντυπο δεν γίνονται δεκτές.
2. Αντίγραφο πτυχίου.
3. Αντίγραφο απόφασης χορήγησης τίτλου ειδικότητας.
4. Αντίγραφο απόφασης άδειας άσκησης ιατρικού επαγγέλματος.
5. Βεβαίωση του οικείου Ιατρικού Συλλόγου που να φαίνεται: α) Ο συνολικός χρόνος άσκησης του Ιατρικού επαγγέλματος β) Η ασκούμενη ειδικότητα και γ) Ο συνολικός χρόνος άσκησης της.
6. Πιστοποιητικό γεννήσεως .
7. Βιογραφικό σημείωμα , στο οποίο να γράφονται περιληπτικά τα ουσιαστικά προσόντα του υποψηφίου και ιδιαίτερα εκείνα που προβλέπονται από τα εδαφ. α έως δ. της παρ. 3 του άρθρου 69 του Ν.2071/92 Δηλαδή:

α) Ιατρική προϋπηρεσία, ποσοτική και ποιοτική, σε Νοσοκομεία, Κέντρα Υγείας, μονάδες πρωτοβάθμιας φροντίδας, ασφαλιστικούς οργανισμούς, ελεύθερο επάγγελμα.

β)Το επιστημονικό έργο και η επιστημονική δραστηριότητα.

γ Η εκπαιδευτική δραστηριότητα ως εκπαιδευτική ή εκπαιδευομένου.

Εκτός από αυτά ο υποψήφιος μπορεί να συμπληρώσει το βιογραφικό σημείωμα με κάθε στοιχείο που κατά την κρίση του αποτελεί ουσιαστικό κριτήριο για την κρίση και αξιολόγηση του από το Συμβούλιο κρίσης.

8. Για την απόδειξη των ουσιαστικών προσόντων υποβάλλονται επίσημα πιστοποιητικά ή βεβαιώσεις. Πιστοποιητικά ή βεβαιώσεις από ξένη χώρα υποβάλλονται από τον υποψήφιο κυρωμένα από την προξενική αρχή της Ελλάδος και επίσημα μεταφρασμένα
9. Οι επιστημονικές εργασίες αναφέρονται στο βιογραφικό σημείωμα του υποψηφίου περιληπτικά. Ανάτυπα δημοσιευμένων επιστημονικών εργασιών και επιστημονικά περιοδικά στα οποία έχουν δημοσιευθεί τέτοιες εργασίες υποβάλλονται κατά την κρίση του υποψηφίου. Ο Εισηγητής στο Συμβούλιο κρίσης ή το ίδιο το Συμβούλιο κρίσης μπορεί να ζητήσει από τον κρινόμενο υποψήφιο να προσκομίσει οποιαδήποτε πλήρη Επιστημονική εργασία αναφέρει ο υποψήφιος στο βιογραφικό του σημείωμα. Επιστημονικές εργασίες γραμμένες σε ξένη γλώσσα πρέπει να υποβάλλονται και μεταφρασμένες στην ελληνική γλώσσα.
10. Υπεύθυνη Δήλωση του υποψηφίου για διορισμό γιατρού, στην οποία να αναφέρονται: α) ότι δεν έχει αρνηθεί διορισμό σε θέση κλάδου γιατρών Ε.Σ.Υ. ή σε αντίθετη περίπτωση ότι έχουν συμπληρωθεί δύο (2) χρόνια από την παρέλευση της προθεσμίας ανάληψης υπηρεσίας. β) ότι δεν έχει παραιτηθεί από θέση κλάδου γιατρών Ε.Σ.Υ. πριν από την συμπλήρωση ενός (1) χρόνου από το διορισμό του ή σε αντίθετη περίπτωση ότι έχουν συμπληρωθεί δύο (2) χρόνια από την ημερομηνία παραίτησης τους.
11. Μαζί με την Αίτηση- Δήλωση οι ενδιαφερόμενοι θα υποβάλουν υποχρεωτικά και πίνακα των συνυποβαλλόμενων δικαιολογητικών με αρίθμηση κατά στοιχείο και αντιστοιχία των δικαιολογητικών δεόντως υπογεγραμμένη.

ΠΡΟΘΕΣΜΙΑ

Η Αίτηση - Δήλωση με όλα τα δικαιολογητικά υποβάλλονται σε (4) αντίγραφα μέσα σε προθεσμία είκοσι (20) ημερών από την επομένη της τελευταίας δημοσίευσης της προκήρυξης ήτοι 22/12/06 έως και 10/1/07. Οι Αιτήσεις -δηλώσεις μετά την λήξη της προθεσμίας δεν γίνονται δεκτές.

ΠΟΥ ΥΠΟΒΑΛΛΟΝΤΑΙ ΤΑ ΔΙΚΑΙΟΛΟΓΗΤΙΚΑ

Οι Αιτήσεις - δηλώσεις με τα δικαιολογητικά υποβάλλονται στο Νομαρχιακό Γενικό Νοσοκομείο - Κέντρο υγείας Καλύμνου «ΤΟ ΒΟΥΒΑΛΕΙΟ» Δ/ΝΣΗ: Ν. Ζερβού 22 Τ.Κ. 852 00 ΚΑΛΥΜΝΟΣ ΔΩΔΕΚΑΝΗΣΑ.

Αιτήσεις-Δηλώσεις μπορούν να υποβληθούν και Ταχυδρομικά και μαζί με τα δικαιολογητικά αποστέλλονται στο Νοσοκομείο με συστημένο δέμα μέσα στην καθορισμένη προθεσμία. Από το Νοσοκομείο μας οι ενδιαφερόμενοι θα μπορούν να παίρνουν κάθε συμπληρωματική πληροφορία στο ΤΗΛ 0243-23025 εσωτ. 329,στις εργάσιμες ημέρες και ώρες.

Η ΔΙΟΙΚΗΤΡΙΑ ΤΟΥ ΝΟΣΟΚΟΜΕΙΟΥ
ΚΥΒΕΤΟΥ ΠΑΝΑΓΙΩΤΑ

ΕΝΩΣΗ ΠΟΛΥΤΕΚΩΝ
ΝΟΜΟΥ ΔΩΔΕΚΑΝΗΣΟΥ
Νέα Αγορά 2-3-4 γραφεία
Τ.Θ. 386 – 85100 Ρόδος
Τηλ. και fax 22410 27538
Αρ. Πρωτ.:
Ρόδος 13/12/2006

ΑΝΑΚΟΙΝΩΣΗ

Το Δ.Σ. της Ενωσης Πολυτέκνων Νομού Δωδ/σου ανακοινώνει στα μέλη της ότι: το Σάββατο 16 Δεκεμβρίου 2006 και ώρα 09:00 πρωινή θα διανεμηθεί, ΔΩΡΕΑΝ ΦΕΤΑ βάσει των καταστάσεων σε όσους κατέθεσαν δικαιολογητικά και εγκρίθηκαν από το Υπουργείο Γεωργίας. Το παραπάνω είδος θα μοιράζεται στην κρεαταγορά του Χάβιαρου στην οδό Καναδά.
Να έχουν μαζί τους οι Πολύτεκνοι το βιβλιάριο του συλλόγου ανανεωμένο.
Τηλέφωνα συνεννόησης: 22410- 27538.

Ο Πρόεδρος
Ελευθερίου Γεώργιος
Επιχειρηματίας

Γενικός Γραμματέας
Χατζηδημητρίου Ιωάννης

ΣΥΛΛΟΓΟΣ ΦΙΛΩΝ ΤΟΥ ΙΔΡΥΜΑΤΟΣ ΚΟΛΥΜΠΙΩΝ ΡΟΔΟΥ «Ο ΑΓΙΟΣ ΤΡΥΦΩΝΑΣ»

ΠΡΟΣΚΛΗΣΗ

Θα χαρούμε πολύ να σας δούμε στην πρώτη μας εκδήλωση, την Κυριακή 17 Δεκέμβρη 2006, στις 11 το πρωί. Σκοπός μας να δώσουμε λίγη χαρά στους περιθαλπόμενους και να γνωριστούμε μεταξύ μας. Η εκδήλωση θα πλαισιωθεί από την χορωδία Ρόδου της Καίτης Καστρουνή. Θα ακολουθήσει ψυχαγωγικό πρόγραμμα και θα προσφερθούν εδέσματα.

Η ΔΙΟΙΚΟΥΣΑ ΕΠΙΤΡΟΠΗ
Αγγελος Αγγελάκος – Νίκος Παπαβασιλείου
Σέβη Ηλιοπούλου

ΕΛΛΗΝΙΚΗ ΔΗΜΟΚΡΑΤΙΑ
ΔΗΜΟΣ ΡΟΔΙΩΝ
ΕΠΑΡΧΙΑ ΡΟΔΙΩΝ
ΝΟΜΟΣ ΔΩΔΕΚΑΝΗΣΟΥ

ΓΝΩΣΤΟΠΟΙΗΣΗ ΓΑΜΟΥ

Γνωστοποιείται, σύμφωνα με το άρθρο 1369 του Αστικού Κώδικα, όπως τροποποιήθηκε με το Ν. 1250/1982, ότι ο Ελευθέριος Χριστοδούλου του Δημητρίου και της Μαρίας που γεννήθηκε στη Ρόδο του Νομού Δωδ/σου και κατοικεί στη Ρόδο του Νομού Δωδ/σου επάγγελμα Ορολογοποιός και η Νασλή – Ναϊμέ του Αττίλα και της Εμινέ Καντή- Ογλού που γεννήθηκε στη Ρόδο του Νομού Δωδ/σου και κατοικεί στη Ρόδο του Νομού Δωδ/σου επάγγελμα ξενοδ/λος πρόκειται να παντρευτούν στο Δημαρχείο του Δήμου Ροδίων Δωδ/σου.

ΡΟΔΟΣ 29-11-2006
Ο Δήμαρχος
α/α
ΝΙΚΟΣ ΧΑΡΑΛΑΜΠΗΣ
ΑΝΤΙΔΗΜΑΡΧΟΣ ΔΗΜΟΥ ΡΟΔΙΩΝ

ΔΙΕΥΘΥΝΣΗ ΔΑΣΩΝ ΔΩΔΕΚΑΝΗΣΟΥ

ΑΝΑΚΟΙΝΩΣΗ

Γνωστοποιείται κατά το άρθρο 14 του Ν. 998/79, η αποστολή για ανάρτηση στον Δήμο **Αρχαγγέλου**, της αριθμ. Πρωτ. **5197/20-11-2006** Πράξης χαρακτηρισμού έκτασης που εκδόθηκε από τον Δ/ντή Δασών Δωδεκανήσου κατόπιν αιτήσεως του Γιαννέλη Μόσχου του Φιλίππου. Τμήμα της **ΚΜ 3648** γαιών **Μαλώνας** εμβαδού **945 τ.μ.** χαρακτηρίζεται ως **γεωργική** έκταση.

Ο Δ/ΝΤΗΣ ΔΑΣΩΝ
ΔΩΔ/ΝΗΣΟΥ
Κοντίτσης Φίλιππος
Δασολόγος με βαθμό Α'

ΔΙΕΥΘΥΝΣΗ ΔΑΣΩΝ ΔΩΔΕΚΑΝΗΣΟΥ

ΑΝΑΚΟΙΝΩΣΗ

Γνωστοποιείται κατά το άρθρο 14 του Ν. 998/79, η αποστολή για ανάρτηση στον Δήμο **Αρχαγγέλου**, της αριθμ. Πρωτ. **5198/20-11-2006** Πράξης χαρακτηρισμού έκτασης που εκδόθηκε από τον Δ/ντή Δασών Δωδεκανήσου κατόπιν αιτήσεως του Γιαννέλη Μόσχου του Φιλίππου. Η **ΚΜ 3649** γαιών **Μαλώνας** εμβαδού **2430 τ.μ.** χαρακτηρίζεται ως **γεωργική** και **χορτολιβαδική** έκταση.

Ο Δ/ΝΤΗΣ ΔΑΣΩΝ
ΔΩΔ/ΝΗΣΟΥ
Κοντίτσης Φίλιππος
Δασολόγος με βαθμό Α'

ΟΜΟΛΟΓΕΙ ΟΤΙ ΕΚΑΝΕ ΤΑ ΠΑΝΤΑ ΜΕ ΤΗ ΘΕΛΗΣΗ ΤΗΣ

ΣΥΓΚΛΟΝΙΣΤΙΚΗ Η ΚΑΤΑΘΕΣΗ ΤΗΣ 14ΧΡΟΝΗΣ

κοπέλας που έγινε «σκεύος ηδονής»

Διενεργείται προκαταρκτική έρευνα για τυχόν ευθύνες των υπευθύνων του Κέντρου Παιδικής Μέριμνας θηλέων

Επείγουσα προκαταρκτική εξέταση για την διαπίστωση τυχόν τελέσεως του αδικήματος της παράβασης καθήκοντος και της έκθεσης σε κίνδυνο παιδιών από πλευράς μελών της διοίκησης και υπαλλήλων του Κέντρου Παιδικής Μέριμνας θηλέων Ρόδου, παρήγγειλε χθες ο Εισαγγελέας Πλημμελειοδικών Ρόδου κ. Γ. Οικονόμου στην Υποδιεύθυνση Ασφαλείας Ρόδου.

Σκοπός της Εισαγγελικής έρευνας είναι να διαπιστωθεί εάν τυχόν υπάλληλοι και μέλη της διοίκησης του κέντρου ασκούν πλημμελώς τα καθήκοντα τους, δεν τηρούν ή είναι χαλαροί στην τήρηση του κανονισμού λειτουργίας του κέντρου και δεν λαμβάνουν μέριμνα για πειθαρχία και παρακολούθηση τήρησης των ωρών εξόδων των παιδιών που φιλοξενούνται στο ορφανοτροφείο.

Αφορμή για την Εισαγγελική έρευνα έδωσε η τραγική διαπίστωση ότι μια 14χρονη τρόφιμος του Ορφανοτροφείου, με διανοητικά προβλήματα, κατόρθωσε επανειλημμένα να φεύγει τα βράδια από το κέντρο και να κοιμάται σε σπίτια εφήμερων ερωτικών συντρόφων που γνώριζε εκ των οποίων ο ένας μάλιστα φέρεται να την μύησε στην χρήση σκληρών ναρκωτικών και κάνναβης.

Υπενθυμίζουμε ότι ο Αντεισαγγελέας Πλημμελειοδικών Ρόδου κ. Αντ. Παπαματθαίου άσκησε προχθές ποινικές διώξεις για κατοχή ναρκωτικών από δράστη που ενήργησε με σκοπό να προκαλέσει τη χρήση ναρκωτικών από ανήλικο και για αποπλάνηση παιδιού που έχει συμπληρώσει τα 13 έτη όχι όμως τα 15 άσκησε στον υπότροπο σε υποθέσεις ναρκωτικών Π. Μ. του Α., 26 ετών, ξενοδοχοϋπάλληλο, κάτοικο Παστίδας Ρόδου, που φέρεται να χορήγησε ουσία άγνωστης χημικής σύστασης και κάνναβη στην 14χρονη. Κατηγορούμενος για αποπλάνηση παιδιού που έχει συμπληρώσει τα 13 έτη όχι όμως τα 15 είναι και ο Α. Κ. του Β. 23 ετών, κάτοικος Ρόδου.

Αξίζει να σημειωθεί ότι σύμφωνα με την κατάθεση της ανήλικης στους αστυνομικούς του Τμήματος Δίωξης Ναρκωτικών οι δύο νεαροί είναι εξαρτημένοι από τα ναρκωτικά και μετέχουν στο πρόγραμμα υποκατάστασης του ΟΚΑΝΑ.

Ο 26χρονος πρόκειται να απολογηθεί σήμερα για τις αποδιδόμενες σ' αυτόν πράξεις ενώπιον του Β' τακτικού Ανακριτή κ. Γ. Πλαγάκου συνοδευόμενος από τον δικηγόρο του κ. Τ. Διάκο.

Η ανήλικη στην κατάθεση που έδωσε περιγράφει με γλαφυρό τρόπο το ιστορικό της υπόθεσης που προκάλεσε ενα ακόμη σοκ στην τοπική κοινωνία.

«Γεννήθηκα στις 24-11-1992 και από το 1994 μένω στο κέντρο παιδικής μέριμνας θηλέων Ρόδου. Ο πατέρας μου πέθανε το 1994 και η μητέρα μου ζει στη Ρόδο, αλλά επειδή δεν είναι καλά στην υγεία της δεν μπορεί να φροντίσει ούτε τον εαυτό της ούτε εμένα. Εχω δύο αδέλφια από τους οποίους ο ένας έχει μπει παλιά στη φυλακή για ναρκωτικά και κλοπές και τώρα κάνει θεραπεία στη Λέρο, ενώ ο άλλος απ' όσο ξέρω εργάζεται ως μπογιατζής στη Ρόδο και δεν ξέρω κάτι άλλο γι' αυτόν. Εγώ δεν θεωρώ τον εαυτό μου ούτε πολύ έξυπνη, αλλά ούτε και τελείως χαζή και δεν νομίζω ότι έχω κάποιο ιδιαίτερο πρόβλημα.

Στο κέντρο παιδικής μέριμνας όπου μένω είναι λίγο αυστηρά γιατί δεν μας επιτρέπουν να βγαίνουμε έξω μόνοι μας, αλλά εγώ το έσκαγα κάποιες φορές και έβγαινα έξω μόνη μου. Στις 28-11-2006 ημέρα Τρίτη πήγα μαζί με τη φίλη μου από την Ρουμανία, στην καφετέρια Γαλιλέο στη Ρόδο. Εκεί συνάντησα τον Κ. Α. που τον ήξερα από μια προηγούμενη επίσκεψή του στο κέντρο παιδικής μέριμνας. Στην καφετέρια ο Κ. Α. μου έδωσε τον αριθμό του κινητού του τηλεφώνου κι εγώ του έδωσα τον αριθμό ενός κινητού τηλεφώνου που είχα κρυφά. Την επόμενη ημέρα 29-11-2006 και απογευματινές ώρες πήρα τηλέφωνο τον Κ. Α. και του ζήτησα να πάμε για καφέ. Αυτός μου είπε ότι θα περίμενε στον ΟΑΕΔ και ύστερα από κάποια ώρα βρεθήκαμε εκεί. Πήγαμε για καφέ, με κέρασε και συζητούσαμε για διάφορα πράγ-



ματα. Επειτα, ο Κ. με ρώτησε αν θέλω να πάω στο ίδρυμα κι εγώ του είπα ότι δεν ήθελα. Στη συνέχεια με ρώτησε αν θέλω να πάω σπίτι του κι εγώ απάντησα πως θέλω. Πράγματι βραδινές ώρες της 29-11-2006 πήγαμε στο σπίτι του στη Ρόδο που δεν γνωρίζω πως λέγεται η περιοχή ή η οδός που βρίσκεται. Εκεί είδαμε τηλεόραση και μιλούσαμε για διάφορα πράγματα. Ο Κ. μου είπε ότι ήταν χρήστης ναρκωτικών, αλλά δεν πήρε ναρκωτικά μπροστά μου, ούτε μου πρόσφερε. Αργότερα, έκανα έρωτα μαζί του με την θέλησή μου γιατί ήταν καλός μαζί μου και τον συμπάθησα.

Την επόμενη ημέρα έφυγα από το σπίτι του για να πάω στο σχολείο, ενώ αυτός θα πήγαινε όπως μου είπε στον ΟΚΑΝΑ. Από τότε δεν ξαναείδα τον Κ. Α. και δεν έχω πλέον τον αριθμό του τηλεφώνου του.

Στις 08-12-2006 ημέρα Παρασκευή και περίπου στις 13:45 βρισκόμουν έξω από το παλιό νοσοκομείο της Ρόδου και κάποια στιγμή πέρασα από ένα μαύρο δίπορτο αυτοκίνητο που ήταν παρκαρισμένο και ήταν μέσα ο οδηγός. Καθώς περνούσα από μπροστά του μου είπε ότι έχω ωραία μάτια. Εγώ απλώς τον κοίταξα ξαφνιασμένη και αυτός με ρώτησε εάν ήθελα να πάμε για καφέ ή βόλτα. Εγώ είπα ναι για βόλτα και μπήκα στο αυτοκίνητό του. Αφού κάναμε βόλτα για λίγα λεπτά με πήγε στο κέντρο παιδικής μέριμνας. Οταν με άφησε με ρώτησε εάν ήθελα να βρεθούμε πάλι το απόγευμα στις 17:30 εγώ απάντησα πως θέλω και στις 17:30 πήγα και τον συνάντησα λίγο πιο πάνω από το κέντρο παιδικής μέριμνας, εκεί στην αρχή μιλήσαμε και μετά φιλιόμασταν. Επειτα πήγαμε στην τράπεζα για να βγάλει λεφτά. Οπως μου είπε ονομαζόταν Π. και ήταν στο πρόγραμμα του ΟΚΑΝΑ. Αφού έβγαλε λεφτά πήγαμε στην Παλιά Πόλη της Ρόδου όπου συνάντησε ένα άτομο που δεν γνωρίζω, ενώ εγώ τον περίμενα μέσα στο αυτοκίνητό του. Οταν ο Π. επέστρεψε μου είπε ότι αγόρασε ναρκωτικά και συγκεκριμένα κοκαΐνη και επίσης είχε αγοράσει τσάι, δηλαδή χασίσι. Τον ρώτησα εάν γνωρίζει τον Κ. Α. και μου είπε ότι τον γνωρίζει. Δεν ξέρω όμως εάν αυτοί οι δύο κάνουν παρέα μαζί.

Στη συνέχεια πήγαμε με τον Π. στην Κρεμαστή σε ένα ξενοδοχείο με δωμάτια. Ο Π. πλήρωσε για ένα δωμάτιο και εγώ μπήκα μέσα κρυφά γιατί ξέραμε ότι απαγορεύεται. Μέσα στο δωμάτιο ρώτησα τον Π. εάν είχε μαζί του αρκετά ναρκωτικά για τα δοκιμάσω κι εγώ. Αυτός μου είπε πως είχε και στη συνέχεια έβαλε μια γραμμή σκόνη πάνω σε ένα κομοδίνο και μετά τύλιξε ένα χαρτονόμισμα των πέντε ευρώ και μου έδειξε πως να ρουφήξω μ' αυτό από τη μύτη μου τη σκόνη που είχε βάλει στο κομοδίνο. Εγώ πήρα το χαρτονόμισμα και έκανα μ' αυτό όπως λέγεται «μυτιά». Επειτα, ο Π. πήρε μια ένεση και τρύπησε το χέρι του για να πάρει τη δόση του όπως έλεγε. Αφού κάναμε χρήση ναρκωτικών στη συνέχεια έκανα έρωτα μαζί του με τη θέλησή μου. Οταν τελειώσαμε τον έρωτα ο Π. μου έδωσε πάλι ναρκωτικά που έκανα με τον ίδιο τρόπο που είπα προηγουμένως, δηλαδή με χαρτονόμισμα. Επειτα, κάναμε πάλι έρωτα και όταν τελειώσαμε ο Π. έφτιαξε ένα τσιγάρο με χασίσι, το οποίο καπνίσαμε μαζί. Απ' όσο θυμάμαι έκανα τέσσερις φορές χρήση ναρκωτικών χρησιμοποιώντας το χαρτονόμισμα που μου έφτιαξε ο Π. μέχρι κάποια στιγμή άρχισα λίγο να ζαλίζομαι και σταμάτησα. Μπορώ να πω ότι ήμουν στον κόσμο μου. Ο Π. είχε τρυπηθεί με την ένεση τρεις φορές νομίζω. Είχε πια ξημερώσει και περίπου στις 06:45 πέσαμε για ύπνο. Γύρω στις 11:00 ξυπνήσαμε και φύγαμε από το ξενοδοχείο. Ο Π. με πήγε πίσω στο κέντρο παιδικής μέριμνας και μου είπε να βρεθούμε στις 11-12-2006 ημέρα Δευτέρα. Πράγματι, συναντηθήκαμε και πήγαμε με το αυτοκίνητό του στα Τριάντα. Μέσα στο αυτοκίνητό του φιλιόμασταν και κάποια στιγμή έφτιαξε ένα τσιγάρο με χασίσι, το οποίο το κάναμε χρήση μαζί. Αργότερα με πήγε πίσω στο κέντρο όπου μένω και μου είπε να βρεθούμε την 12-12-2006 και ώρα 13:10. Σήμερα όμως δεν συνάντησα τον Π. αν και θα ήθελα, γιατί η Διευθύντρια μου κ. Κ. Κ. μαζί με την κοινωνική λειτουργό Β. Κ. δεν με άφησαν. Αυτά που ξέρω για τον Π. είναι ότι έχει ένα μαύρο δίπορτο αυτοκίνητο. Είναι 23-24 χρονών έχει ένα τατουάζ δράκο στο δεξί στήθος, ένα τατουάζ λυχνάρι με μία κοπέλα στο δεξί ώμο και τρία τατουάζ που λένε ναρκωτικά, σεξ, λεφτά στην κοιλιά του».

ΟΙΚΟΥΜΕΝΙΚΟΝ
ΠΑΤΡΙΑΡΧΕΙΟΝ
ΙΕΡΑ ΜΗΤΡΟΠΟΛΙΣ ΡΟΔΟΥ
ΓΕΝΙΚΟΝ ΦΙΛΟΠΤΩΧΟΝ ΤΑΜΕΙΟΝ

ΑΝΑΚΟΙΝΩΣΗ

Το Γενικόν Φιλόπτωχον Ταμείον της Ιεράς Μητροπόλεως Ρόδου, διοργανώνει το Σάββατον 16/12/2006, δωροέκθεση (Bazaar) στο ξενοδοχείον Mediterranean, από τις 10:00 π.μ. έως και τις 21:00, με χριστουγεννιάτικα και διάφορα άλλα είδη.

Η συμμετοχή σας στην συγκεκριμένη προσπάθεια θα είναι προσφορά αγάπης προς τους αναξιοποθούντας συνανθρώπους μας.

Ευχαριστούμεν
ΕΚ ΤΟΥ ΓΕΝΙΚΟΥ ΦΙΛΟΠΤΩΧΟΥ ΤΑΜΕΙΟΥ

τα χίουπια

Τα ΚΙΟΥΠΙΑ
σας εύχονται Χρόνια Πολλά
και σας ενημερώνουν ότι
από τις 11-12-2006 έως
και τις 20-12-2006
θα λειτουργεί
Πέμπτη – Παρασκευή –
Σάββατο

Τηλ. επικοινωνίας:
22410 93448 - 91824