η δημοκρατική της Ρόδου

στην υπηρεσία του δωδεκανησιακού λαού

Αρ. φύλλου 6296 - ΠΕΜΠΤΗ 26 ΙΟΥΝΙΟΥ 2003 - Τιμή 0,70 ΕΥΡΩ - www.dimokratiki.gr

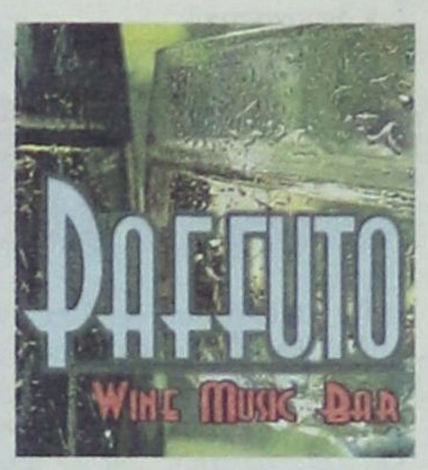



ΘΕΜΑ ΗΜΕΡΩΝ Η ΚΑΤΑΘΕΣΗ ΤΟΥ ΑΝΑΠΤΥΞΙΑΚΟΥ ΝΟΜΟΥ

ΠΡΟΒΛΕΠΟΝΤΑΙ ΝΕΑ ΚΙΝΗΤΡΑ *για επενδύσεις στον τουρισμό*

Αυξάνονται τώρα οι επιχορηγήσεις και αλλάζουν τα κριτήρια βαθμολόγησης των επενδυτικών σχεδίων • ΣΕΛ. 32

ΣΚΛΗΡΗ ΔΟΚΙΜΑΣΙΑ ΣΤΟ ΒΟΡΕΙΟ ΚΑΙ ΝΟΤΙΟ ΣΥΓΚΡΟΤΗΜΑ

ΞΕΚΑΘΑΡΙΣΜΑ λογαριασμών μέσω της κάλπης



Περιορισμένο το ενδιαφέρον στο νότιο συγκρότημα, ενώ στο βόρειο θα αφήσει ανοικτές πληγές ο κηρυγμένος εμφύλιος πόλεμος • Απέχουν στο Νότο οι «Σκανδαλιδικοί» ενώ στο βόρειο βάλθηκαν να αποτελειώσουν ό,τι έμεινε όρθιο στο ΠΑΣΟΚ • Ποιοί είναι υποψήφιοι για τις δύο νομαρχιακές και τα άλλα όργανα • Πως και που θα διενεργηθούν οι εσωκομματικές εκλογές την προσεχή Κυριακή • ΣΕΛ. 7

«Απέχουν από τη νομαρχιακή οι περισσότεροι παλιοί»

«ΓΡΙΦΟΣ» ΟΙ ΠΡΟΩΡΕΣ ΕΚΛΟΓΕΣ

Ο μηχανισμός της ΝΔ σε πλήρη ετοιμότητα για «παν ενδεχόμενο»

• ΣΕΛ. 19

ΔΕΝ ΕΧΕΙ ΑΝΑΓΚΗ ΤΩΡΑ ΤΟ ΠΑΣΟΚ



Αντικυβερνητικό λάβαρο ύψωσε ο κ. Γ. Γιαννόπουλος

• ΣΕΛ. 7

ΑΛΛΑΞΕ Ο ΜΑΝΩΛΙΟΣ...

Επανέρχονται σε ισχύ οι... «αναθεματισμένες» παλιές κυκλοφοριακές ρυθμίσεις

• ΣΕΛ. 6





ΝΕΟ ΧΑΣΤΟΥΚΙ ΚΑΤΑ ΤΩΝ ΕΛΕΕΙΝΩΝ ΛΑΣΠΟΛΟΓΩΝ

ΟΜΟΛΟΓΟΥΝ ΤΩΡΑ ΤΗΝ ΕΝΤΙΜΟΤΗΤΑ *και την αξία του κ. Γ. Κασαπίδη!*

Τον είχαν στείλει στον εισαγγελέα γιατί δούλευε, αμισθί, πιο πολύ, για την εξυπηρέτηση του κοινού • ΣΕΛ. 3



ΛΙΓΕΣ ΗΜΕΡΕΣ ΜΕΤΑ ΤΗΝ ΑΠΕΛΕΥΘΕΡΩΣΗ

ΜΕΓΑΛΗ ΖΗΤΗΣΗ ΚΑΤΑΝΑΛΩΤΙΚΩΝ ΔΑΝΕΙΩΝ

Δημιουργία «πιστωτικής γραμμής» Τράπεζας - πελάτη • Στη Ρόδο και Κω ο πρόεδρος της Τράπεζας Πειραιώς κ. Μιχ. Σάλλας • ΣΕΛ. 5

ΚΑΤΕΛΑΒΑΝ ΤΟ ΔΗΜΑΡΧΕΙΟ ΚΩ

Αγανακτισμένοι δανειολήπτες ακύρωσαν πλειστηριασμό

• ΣΕΛ. 4

ΜΕ ΑΚΡΟΑΣΗ ΕΜΠΛΕΚΟΜΕΝΩΝ

Συζητήθηκε στην επιτροπή αυθαιρέτων η υπόθεση του «Atlantica»

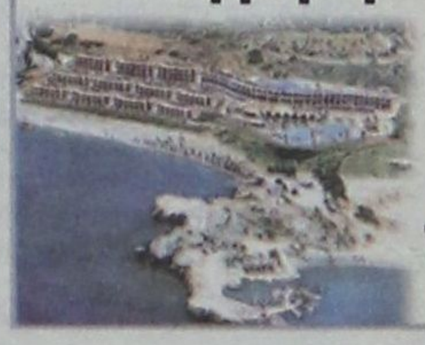

• ΣΕΛ. 11

η άποψη της ημέρας

Βαρύγδουπες αναλύσεις

Τις τελευταίες ημέρες παρακολουθούμε μια σειρά από βαρύγδουπες αναλύσεις - απαντήσεις σε μια σειρά από αγωνιώδη ερωτήματα: Πώς θα ξεπεράσει την κρίση το ΠΑΣΟΚ; Πώς θα βγει από το αδιέξοδο η κυβέρνηση; Θα κατορθώσει το «κίνημα» να «νικήσει» ξανά; Θα συνεχιστεί η «μεγάλη πρόκληση του ΠΑΣΟΚ»; Θα βαθύνει και θα πλατύνει κι άλλο η «Αλλαγή»; Πόσο χαμένοι βγήκαν οι «λοχαγοί»; Πόσο κερδισμένος βγήκε ο Λαλιώτης; Εκανε γκάφα ο Χριστοδουλάκης ή όχι;

Ο αγώνας για «νίκη» - νίκη επί ποίου, αλήθεια; Μήπως επί του λαού; - περιλαμβάνει τη γενικευμένη προσπάθεια να αποπροσανατολισθεί ξανά ο λαός, να συνεχίσει να παρακολουθεί από την κλειδαρότρυπα τα τεκταινόμενα στο ΠΑΣΟΚ, να καταληφθεί εκ νέου από τη μαζοχιστική διάθεση να «νικήσει» αισθανόμενος ότι βρίσκεται στην εξουσία, αφού μετέχει των «προβληματισμών» της.

Με μια καλοστημένη παράσταση «ενότητας» καταβλήθηκε προσπάθεια να δοθούν τηλεοπτικές απαντήσεις πάνω από τον τάφο του Α. Παπανδρέου. Ολοι μαζί αναζήτησαν τον εγγυητή της ενότητας στο Α' Νεκροταφείο, σε μια προσπάθεια να πειστεί ο λαός πως οι «κακοί» έφυγαν και οι «καλοί» εξακολουθούν να «ανανεώνονται» στα νεκροταφεία.

Εκεί όπου κάποιοι εξακολουθούν να πηγαίνουν άδικα και σε νεαρή ηλικία, πεθαίνοντας στους δρόμους που δεν φτιάχτηκαν ύστερα από τρία Κοινοτικά Πλαίσια Στήριξης. Σ' έναν τέτοιο δρόμο, που όμοιός του δεν υπάρχει στην Αφρική, στην καταραμένη Πατρών - Κορίνθου, σκοτώθηκε προχθές ο αντισυνταγματάρχης, στρατιωτικός γιατρός Λυμπερόπουλος, φορώντας τη ζώνη του.

Σε τέτοιους δρόμους, που δεν φτιάχτηκαν ποτέ, παρά τη σπατάλη, τις υπερβάσεις, του μαθηματικούς τύπους, τις εξαγγελίες για καλύτερες ημέρες, η Ελλάδα επιτυγχάνει την αποτρόπαιη «πρωτιά» στα τροχαία δυστυχήματα - τα οποία το κράτος «αντιμετωπίζει» εισπρακτικά και παριστάνει ότι αντιμετωπίζει με προπαγάνδα για κράνη ζώνες ασφαλείας και... κυκλοφοριακή αγωγή.

Αλλά ο κ. Λαλιώτης, επί επτά χρόνια υπουργός Δημοσίων Εργων, δεν βρήκε το χρόνο να φτιάξει τους δρόμους. Εχει, όμως, άφθονο χρόνο για να ασχοληθεί με την «ενότητα», τη «συσπείρωση», τη «νίκη». Οσο για τον κ. Νεονάκη, είναι βέβαιο ότι δεν είχε καθόλου χρόνο. Τον αφιέρωνε στο τζιράρισμα των 22 δισ. στο χρηματιστήριο.

Δεν φταίνε, όμως, μόνο αυτοί. Γιατί «αυτοί» - και πολλοί άλλοι που δεν φτιάχνουν τα νοσοκομεία, τα σχολεία, τον πληθωρισμό - είναι επιλογές του κ. Σημίτη. Σ' αυτή τη χώρα ούτε οι εργολάβοι ούτε οι υπουργοί ούτε τα «στελέχη» πιάνουν από μόνοι τους δουλειά. Κάποιος του βάζει εκεί και φέρει ακεραία την ευθύνη.

ο καιρός

Γενική πρόγνωση για σήμερα Πέμπτη 26/6/2003. Σε όλη τη χώρα προβλέπεται γενικά αίθριος και μόνο τις απογευματινές ώρες στα βόρεια ηπειρωτικά θα αναπτυχθούν τοπικές νεφώσεις. Οι άνεμοι θα πνέουν βόρειοι ασθενείς μέχρι μέτριοι και στο Αιγαίο τοπικά ισχυροί. Η θερμοκρασία θα κυμανθεί στη βόρεια Ελλάδα από 19 έως 35 βαθμους,στα υπόλοιπα ηπειρωτικά απο 20 εως 37 βαθμούς και στα νησιά από 23 έως 34 βαθμούς Κελσίου.



ΗΜΕΡΗΣΙΑ ΕΦΗΜΕΡΙΔΑ
η δημοκρατική
της Ρόδου
Ετος ιδρύσεως 1982
Θεμ. Σοφούλη 77
Ταχ. Θυρίδα 339
85100 Ρόδος
Εκδότης - ιδιοκτήτης - διευθυντής:
ΒΑΣΙΛΗΣ Δ. ΑΘΑΝΑΣΙΟΥ
Τηλέφωνα:
34722, 76655, 37500,
26728, 27919
Telefax:37333

www.dimokratiki.gr
e-mail:contact@dimokratiki.gr





«Κραχ» στα ξενοδοχεία για τη φετινή σαιζόν φοβάται το Ξενοδοχειακό Επιμελητήριο Ελλάδος (ΞΕΕ), παρά τις αντίθετες, αισιόδοξες προβλέψεις του υπουργού Τουρισμού. Με βάση συγκεκριμένα τα μέχρι σήμερα συγκεντρωμένα στοιχεία οι ξενοδόχοι φοβούνται ότι το τέλος του 1991 θα βρει τον κλάδο με μια συνολική μείωση που θα αγγίζει το 30%. Ενώ, το πρώτο εξάμηνο εφέτος, η πτώση της κίνησης έφτασε στο 60% σε σχέση με πέρσι. Το καίριο αυτό πλήγμα στον τουρισμό της χώρας δεν μπορεί να διασκεδαστεί από τους ασχολούμενους στον τομέα κυβερνητικούς παράγοντες και την υπέρμετρη αισιοδοξία που εμφανίζουν. Σύμφωνα με έγκυρους κύκλους των ξενοδόχων, τα στοιχεία που παρουσίασε πρόσφατα ο υπουργός Τουρισμού για μικρή μείωση (ή το πολύ 5% στη συνολική τουριστική κίνηση), αποτελούν εκτιμήσεις των γραφείων του εξωτερικού και κάθε άλλο παρά αντικατοπτρίζουν την πραγματικότητα. Ενώ το πλήγμα στον τουρισμό γίνεται ακόμα πιο βαρύ, διότι στο διάστημα Ιανουαρίου - Αυγούστου 1990 σε σύγκριση με το αντίστοιχο διάστημα του 1989 είχε εμφανισθεί μια αύξηση κατά 5,8% των διανυκτερεύσεων στα ξενοδοχεία όλης της χώρας. Ιδιαίτερα απαισιόδοξος εμφανίζεται ο πρόεδρος του ΞΕΕ κ. Αρ. Διβάνης. Ο κ. Διβάνης επεσήμανε ότι το μόνο μέτρο που μπορούν να λάβουν για να αντιμετωπισθεί η κατάσταση είναι η ένταση της διαφήμισης. Σύμφωνα με τον ίδιο, η μεγάλη αυτή πτώση στην τουριστική κίνηση οφείλεται κυρίως στην ύφεση της οικονομίας, στον πόλεμο στον Περσικό Κόλπο και στις τρομοκρατικές ενέργειες στην Ελλάδα. Σημειώνεται ότι σύμφωνα με ορισμένους κυβερνητικούς παράγοντες οι διατυμπανισμοί για τις γιάφκες των Παλαιστινίων, τη βόμβα στην Πάτρα και τις απελάσεις, έβλαψαν τελικά τη χώρα μας και ο αντίκτυπος στα τουριστικά γραφεία του εξωτερικού ήταν αρνητικός.

πριν 12 χρόνια

πληροφορίες

Η ΤΑΥΤΟΤΗΤΑ ΤΗΣ ΗΜΕΡΑΣ

ΠΕΜΠΤΗ 26 ΙΟΥΝΙΟΥ

ΔΑΒΙΔ ΘΕΣΣΑΛΟΝΙΚΗΣ, ΙΩΑΝΝΟΥ ΓΟΤΘΙΑΣ ΙΕΡΑΜΑΡΤ.
Ανατολή ηλίου 5.04 Δύση ηλίου 7.52 ΣΕΛΗΝΗ 27 ΗΜΕΡ.

ΦΑΡΜΑΚΕΙΑ

ΣΗΜΕΡΑ: διημερεύει το φαρμακείο ΧΑΤΖΑΡΑ ΕΛΕΝΗ, Κ. Υδραίου 45 τηλ. 39936
ΣΗΜΕΡΑ: διανυκτερεύει το φαρμακείο ΓΛΕΝΤΗΣ ΚΩΝ/ΝΟΣ, Π. Μελά 40, τηλ. 28828

ΚΑΥΣΙΜΑ

ΣΗΜΕΡΑ: Διανυκτερεύουν τα πρατήρια καυσίμων 1) Σταυριανάκης Π. **(SHELL Ψαροπούλα) 2)** Τζωρτζής Γ. **(ΒΡ Ροδίνι) 3)** Σαλαμαστράκης **(ΒΡ Φαληράκι) 4)** Πίπος Σ. **(SHELL Ιξιά) 5)** Νεσγός Μ. **(ΕΚΟ Μάσσαρι) 6)** Διακοστεργάκης Γ. **(ΕΚΟ Μανδρικό) 7)** Σαβάκης Μ. **(ΒΡ Θεολόγος)**

ΧΡΗΣΙΜΑ ΤΗΛΕΦΩΝΑ

Άμεση δράση	100	Πληρ. ΟΤΕ	131
Αμεση Επέμβαση		Ώρα	141
Πυροσβεστικής	199	Φαρμακεία (Διημ.-Διαν.)	1434
Νοσοκομείο	80000	ΠΡΟ-ΠΟ • ΛΟΤΤΟ	1444
Οδική Ασφάλεια:		ΠΑΜΕ ΣΤΟΙΧΗΜΑ	1400
EXRESS SERVICE	154	ΡΟΔΑ	26300
HELLAS SERVICE	1057	ΚΤΕΥΛ	27706
HOULIS SERVICE	30165	ΕΒΕΔ	22281
ΑΦΟΙ Σιέχ	25776	Δικηγορικός Σύλλογος	27469
Ράδιο Ταξί	64712	Εμπορικός Σύλλογος	35255
Αστυν. Διεύθυνση	27653	Ολυμπιακή - Κρατήσεις	24555
Ασφάλεια	23294	ΔΑΝΕ (πρακτορείο)	43150
Τμήμα Τάξης	23849	ΙΚΑ	64912
Τροχαία	44131-32	ΤΕΒΕ	22688-77034
Λιμεναρχείο	28888	ΤΑΞΥ	68701-3
Δασαρχείο	191	ΟΑΕΔ	23265
Τελωνείο	27703	Εργατικό Κέντρο	24730
Υγειονομείο	26666	Αρχαιολογία	34719
Μητρόπολη	23274	Περιφ. Δ/ντής	38174 - 38175
Νομαρχία	46501	AIRGREECE	36095
Δήμος Ρόδου	46200	Aegean Airlins	98345
Βλάβες ΟΤΕ	121	ΔΗΜ. ΕΠΙΧ. ΚΑΘ. ΡΟΔΟΥ	77600
Βλάβες ΔΕΗ	125	ΥΠΗΡ. ΑΠΟΚΟΜΙΔΗΣ	61057
ΒΛΑΒΕΣ ΔΕΥΑΡ	68755		

ΔΕΧΟΝΤΑΙ ΤΟ ΚΟΙΝΟ

- Σας γνωστοποιούμε ότι ο Δήμαρχος ΑΡΧΑΓΓΕΛΟΥ κ. **Αλέξανδρος Π. Παπουράς** δέχεται το κοινό: **Τρίτη 5:30 - 8:30 μ.μ. Πέμπτη 10:30 - 13:30 μ.μ.**
- Ο Νομάρχης Δωδεκανήσου **Γιάννης Μαχαιρίδης** και οι βοηθοί Νομάρχη **Στάθης Κουσουρνάς** και **Νίκος Ζωίδης** δέχονται το κοινό κάθε **Τρίτη και Πέμπτη, από τις 11:00-13:00 το μεσημέρι**

ΑΚΤΟΠΛΟΙΚΑ ΔΡΟΜΟΛΟΓΙΑ

ΙΕΡΑΠΕΤΡΑ: Απόπλους 04.00 δια Χάλκη, Διαφάνι, Κάρπαθο, Κάσο, Σητεία, Αγ. Νικόλαο, Μήλο, Πειραιά **ΡΟΔΟΣ: Απόπλους 15.00 δια** Κω, Κάλυμνο, Λέρο, Πάτμο, Πειραιά **ΜΑΡΙΝΑ: Απόπλους 17.00 δια** Κω, Κάλυμνο, Πειραιά **ΜΠΛΟΥ ΣΤΑΡ: Απόπλους 20.00 δια** Κω, Λέρο, Πάτμο, Σύρο, Πειραιά

ΑΕΡΟΠΟΡΙΚΑ ΔΡΟΜΟΛΟΓΙΑ

ΠΤΗΣΕΙΣ ΟΛΥΜΠΙΑΚΗΣ

ΡΟΔΟΣ - ΑΘΗΝΑ: Καθημερινά **07.10, 10.40, 13.40, 20.25, 22.55**
ΡΟΔΟΣ - ΚΑΡΠΑΘΟΣ: (Τρίτη, Σάββατο) **16.15** (Πέμπτη - Κυριακή)
ΡΟΔΟΣ - ΚΑΣΟΣ: (Τρίτη - Σάββατο) **16.15**
ΡΟΔΟΣ - ΗΡΑΚΛΕΙΟ: (Δευτέρα, Παρασκευή) **16.10** (Τετάρτη) **17.20**
ΡΟΔΟΣ - ΘΕΣΣΑΛΟΝΙΚΗ: (Δευτέρα, Παρασκευή) **18.40** (Τετάρτη) **17.20**
ΡΟΔΟΣ - ΜΕΓΙΣΤΗ: (Τετάρτη, Παρασκευή, Κυριακή) **07.20**

ΠΤΗΣΕΙΣ AEGEAN - CRONUS AIRLINES

ΡΟΔΟΣ - ΑΘΗΝΑ: Καθημερινά **07.10 (πλην Κυριακής) 11-10 - 16.25 - 18.10 -21.35**
ΡΟΔΟΣ - ΗΡΑΚΛΕΙΟ: Καθημερινά 14.30
ΡΟΔΟΣ - ΘΕΣΣΑΛΟΝΙΚΗ: Καθημερινά 17.45

ΣΥΝΑΛΛΑΓΜΑ

ΠΟΣΟΤΗΤΑ ΝΟΜΙΣΜΑΤΟΣ ΑΝΑ 1 ΕΥΡΩ

ΔΟΛΛΑΡΙΟ Η.Π.Α	1,1551	ΛΑΤ ΛΕΤΟΝΙΑΣ	0,6487
ΓΙΕΝ ΙΑΠΩΝΙΑΣ	135,68	ΛΙΡΑ ΜΑΛΤΑΣ	0,4269
ΚΟΡΩΝΑ ΔΑΝΙΑΣ	7,4252	ΖΛΟΤΙ ΠΟΛΩΝΙΑΣ	4,464
ΛΙΡΑ ΑΓΓΛΙΑΣ	0,6915	ΛΕΙ ΡΟΥΜΑΝΙΑΣ	37760,0
ΚΟΡΩΝΑ ΣΟΥΗΔΙΑΣ	9,1535	ΤΟΛΑΡ ΣΛΟΒΕΝΙΑΣ	233,885
ΦΡΑΓΚΟ ΕΛΒΕΤΙΑΣ	1,5323	ΚΟΡΩΝΑ ΣΛΟΒΑΚΙΑΣ	41,671
ΚΟΡΩΝΑ ΙΣΛΑΝΔΙΑΣ	87,92	ΛΙΡΑ ΤΟΥΡΚΙΑΣ	1664000,0
ΚΟΡΩΝΑ ΝΟΡΒΗΓΙΑΣ	8,24	ΔΟΛ. ΑΥΣΤΡΑΛΙΑΣ	1,7271
ΛΕΒΑ ΒΟΥΛΓΑΡΙΑΣ	1,9462	ΔΟΛ. ΚΑΝΑΔΑ	1,5628
ΛΙΡΑ ΚΥΠΡΟΥ	0,58521	ΔΟΛ. ΧΟΝΓΚ-ΚΟΝΓΚ	9,008
ΚΟΡΩΝΑ ΤΣΕΧΙΑΣ	31,48	ΔΟΛ. ΝΕΑΣ ΖΗΛΑΝΔΙΑΣ	1,9707
ΚΟΡΩΝΑ ΕΣΘΟΝΙΑΣ	15,6466	ΔΟΛ. ΣΙΓΚΑΠΟΥΡΗΣ	2,0084
ΦΟΡΙΝΤ ΟΥΓΓΑΡΙΑΣ	260,73	ΓΟΥΟΝ Ν. ΚΟΡΕΑΣ	1371,33
ΛΙΤΑ ΛΙΘΟΥΑΝΙΑΣ	3,4529	ΡΑΝΤ Ν. ΑΦΡΙΚΗΣ	8,9262

■ ΝΕΟ «ΧΑΣΤΟΥΚΙ» ΚΑΤΑ ΤΩΝ ΕΛΕΕΙΝΩΝ ΛΑΣΠΟΛΟΓΩΝ

ΟΜΟΛΟΓΟΥΝ ΤΩΡΑ ΤΗΝ ΕΝΤΙΜΟΤΗΤΑ και την αξία του κ. Γ. Κασαπίδη

• Τον είχαν στείλει στον εισαγγελέα γιατί δούλευε πολύ για την (αμισθί) εξυπηρέτηση του κοινού • Εξελίξεις στο Σύλλογο Εκπαιδευτών και εκπαραθύρωση των υπευθύνων

Αφού έστειλαν τον άνθρωπο στον Εισαγγελέα επειδή δούλευε (αμισθί) παραπάνω για την εξυπηρέτηση του κοινού (ως γνωστόν στην Ελλάδα όσοι εργάζονται θεωρούνται «ηλίθιοι» ή παραβάτες του κοινού ποινικού δικαίου), τώρα τον παρακαλούν να τα... ξεχάσει όλα και να αγωνισθεί ξανά... υπέρ πίστεως και πατρίδος, μέχρι να βρεθεί και πάλι... κατηγορούμενος (σημ: όπως θα ενθυμούνται οι αναγνώστες μας την εξέλιξη αυτήν είχε προβλέψει η «δ» με μαθηματική ακρίβεια).

Ο λόγος για τον προϊστάμενο του Τμήματος Συγκοινωνιών της Νομαρχιακής Αυτοδιοίκησης Δωδ/νήσου κ. Γιάννη Κασαπίδη (που είναι, κατά γενική αναγνώριση, ένας εκ των εντιμότερων λειτουργών που υπηρέτησαν ποτέ στα Δωδ/νησα τη δημόσια διοίκηση), για τον οποίον ο Σύλλογος Εκπαιδευτών Οδηγών Νομού Δωδ/σου «στάζει μέλι», αναγνωρίζοντας τώρα το έργο του και κακίζοντας όλους εκείνους που αδίκως τον κατηγόρησαν.

Προηγήθηκαν εξελίξεις στο Σύλλογο και συγκεκριμένα πρόωρη προσφυγή στις κάλπες (η θητεία του δ.σ. έληγε κανονικά τον προσεχή Οκτώβριο), αποτέλεσμα της οποίας ήταν να εκπαραθυρωθούν όλοι εκείνοι που δημιούργησαν το πρόβλημα υπό την καθοδήγηση εντύπου στο οποίο «υπακούουν» και πολιτικά πρόσωπα προκαλώντας μόνιμη αναταραχή και διάλυση στο νομό Δωδ/νήσου.



Σύμφωνα με τις πληροφορίες, μετά την κακοστημένη φαρσοκωμωδία (για την οποία γελάνε ακόμα και οι κότες), ο κ. Γ. Κασαπίδης τηρούσε αυστηρά τις «διατάξεις του νόμου» με αποτέλεσμα να μην προχωρεί το σύστημα εξετάσεων και να δημιουργηθούν ατελείωτες ουρές. Είναι προφανές ότι εκτός της «δ», απολύτως δικαιώνεται και ο αντινομάρχης κ. Νικ. Ζωίδης, ο οποίος από την αρχή διεχώρησε τη θέση του διαφωνώντας μάλιστα και με τον νομάρχη κ. Γ. Μαχαιρίδη που ήθελε «ανοικτή ρήξη» με τον κ. Γ. Κασαπίδη και «εκπαραθύρωσή» του, υπακούοντας σε εξωθεσμικά κέντρα (το ίδιο, ως γνωστόν, είχε πράξει και παλαιότερα, όταν ήταν κρατικός νομάρχης, αλλά και τότε ανεπιτυχώς γιατί η λάσπη ΔΕΝ κολλάει στον κ. Γ. Κασαπίδη).



Από το Σύλλογο Εκπαιδευτών Οδηγών νομού Δωδ/νήσου εκδόθηκε προχθές τη νύκτα η ακόλουθη ανακοίνωση:

Το νέο Δ.Σ. του Συλλόγου Εκπαιδευτών Υποψηφίων Οδηγών ευελπιστεί σε μια καλύτερη και απρόσκοπτη συνεργασία με όλους τους δημόσιους φορείς και ειδικότερα με το Υπουργείο Συγκοινωνιών. Κατά το πρόσφατο παρελθόν υπήρξαν διαφορές μεταξύ ημών και του Υπουργείου οι οποίες όμως πάντα είχαν στόχο να αλλάξουν καταστάσεις για το καλό των υποψηφίων οδηγών. Αυτές όμως οι αντιπαραθέσεις δεν έφεραν κανένα αποτέλεσμα, αλλά κυρίως δυσχέραιναν το έργο και από τις δύο μεριές.

Τονίζουμε όμως ότι οι σχέσεις με τους υπαλλήλους του Υπουργείου Συγκοινωνιών είναι άριστες και κυρίως με τον Προϊστάμενο κ. Κασαπίδη, που προσφέρει τις υπηρεσίες του εδώ και 30 χρόνια με εξαιρετικά αποτελέσματα. Και αν κάποια στιγμή έγιναν ορισμένες παρατυπίες, αυτές γίνονταν πάντα προς το όφελος των πολιτών της τοπικής κοινωνίας μας. Εχει άλλωστε αποδειχθεί ότι οι μέχρι τώρα πρωτοβουλίες του κινούνταν στο σωστό δρόμο (εξετάσεις που γίνονταν το πρωί, περισσότεροι εξεταστές και κατά συνέπεια περισσότεροι εξεταζόμενοι).

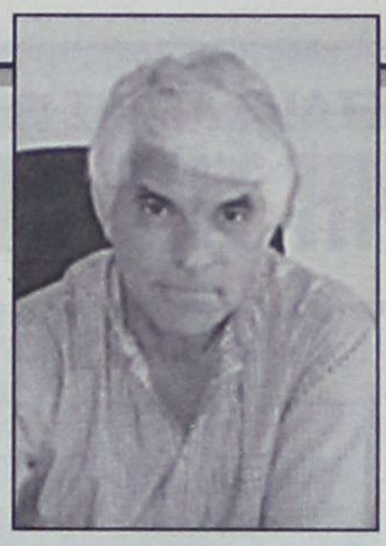

Εμείς όμως θέλοντας να βγούμε από τα αδιέξοδα που έχουν δημιουργηθεί και επιθυμώντας να βάλουμε τα πράγματα σε νέα βάση θέλουμε για μία ακόμα φορά να αναφέρουμε τα σοβαρά προβλήματα που αντιμετωπίζουμε καθημερινά και τα οποία έχουν αντίκτυπο και στους υποψήφιους οδηγούς. Πάνω σ' αυτό υπολογίζουμε στη βοήθεια του κ. Κασαπίδη, που με την εμπειρία του και τις ικανότητές του μπορεί να βοηθήσει την εξεύρεση λύσεων.

Ξεκινώντας αναφέρουμε ότι μαθητές που έχουν ολοκληρώσει τον κύκλο της εκπαίδευσής τους στις 19/5, ακόμα δεν έχουν εξεταστεί. Κάθε εβδομάδα όμως ο αριθμός των υποψηφίων αυξάνεται και έτσι το πρόβλημα διογκώνεται. Αυτό φυσικά αποτελεί μεγάλη δοκιμασία για τους υποψηφίους, καθώς το άγχος τους μεγαλώνει και υπάρχει πάντα το ενδεχόμενο να ξεχνούν πολλά από αυτά που έχουν μάθει. Ετσι επιβαρύνονται οικονομικά και αρκετοί από αυτούς ταλαιπωρούνται λόγω αφόρητης τυπολατρείας.

Ενα ακόμα ζήτημα το οποίο έχουμε θίξει κατ' επανάληψη είναι η τύχη του Πάρκου Κυκλοφοριακής Αγωγής. Θέλουμε όσο τον δυνατόν γρηγορότερα να βρεθεί ο κατάλληλος χώρος ώστε να μπορούμε και εμείς να κάνουμε καλύτερα τη δουλειά μας αλλά και οι υποψήφιοι οδηγοί να καταρτίζονται σωστά σχετικά με τον Κ.Ο.Κ. Μέχρι όμως την υλοποίηση ενός τέτοιου σχεδίου, ζητούμε να μπορούμε να χρησιμοποιούμε τον περιβάλλοντα χώρο του Υπουργείου Συγκοινωνιών, όπως συνηθιζόταν παλιότερα.

Είμαστε σίγουροι ότι με καλή θέληση από όλες τις πλευρές, θα επιλυθούν τα προβλήματα του κλάδου μας και των υποψηφίων οδηγών του Νομού μας, τα οποία όμως δεν είναι μόνο αυτά που αναφέρθηκαν παραπάνω.

Για το λόγο αυτό παρακαλούμε τον Διευθυντή του Υπουργείου Μεταφορών & Επικοινωνιών να φροντίσει και να οργανώσει μια συνάντηση με όλα τα εμπλεκόμενα μέρη προκειμένου να βρεθούν οι κατάλληλες λύσεις.

Με τιμή
Για το Δ.Σ.
Πρόεδρος
Ι. Θεοφιλίδης
Γεν. Γραμματέας
Ε. Βακόνδιος

ΔΡΟΜΟΛΟΓΙΑ ΤΟΥ ΤΑΧΥΠΛΟΟΥ ΚΑΤΑΜΑΡΑΝ
«ΔΩΔΕΚΑΝΗΣΟΣ ΕΞΠΡΕΣ»
ΑΠΟ 15/06/2003 ΕΩΣ 30/06/2003
ΑΝΑΧΩΡΗΣΗ ΑΠΟ ΡΟΔΟ
ΑΠΟ ΤΗ ΘΕΣΗ «ΚΟΛΩΝΑ»

ΗΜΕΡΑ	ΩΡΑ	ΠΡΟΟΡΙΣΜΟΣ	ΩΡΑ ΑΦΙΞΗΣ ΣΤΗ ΡΟΔΟ
ΚΑΘΕ ΔΕΥΤΕΡΑ	08.30	ΣΥΜΗ-ΚΩ-ΚΑΛΥΜΝΟ-ΛΕΡΟ-ΚΑΛΥΜΝΟ-ΚΩ-ΣΥΜΗ-ΡΟΔΟ	18.30
ΚΑΘΕ ΤΡΙΤΗ	08.30	ΚΩ-ΚΑΛΥΜΝΟ-ΛΕΡΟ-ΠΑΤΜΟ-ΛΕΡΟ-ΚΑΛΥΜΝΟ-ΚΩ-ΡΟΔΟ	18.30
ΚΑΘΕ ΤΕΤΑΡΤΗ	08.30	ΚΑΣΤΕΛΛΟΡΙΖΟ - ΡΟΔΟΣ	18.30
ΚΑΘΕ ΠΕΜΠΤΗ	08.30	ΚΩ-ΚΑΛΥΜΝΟ-ΛΕΡΟ-ΠΑΤΜΟ-ΛΕΡΟ-ΚΑΛΥΜΝΟ-ΚΩ-ΡΟΔΟ	18.30
ΚΑΘΕ ΠΑΡΑΣΚΕΥΗ	08.30	ΣΥΜΗ-ΚΩ-ΚΑΛΥΜΝΟ-ΛΕΡΟ- ΠΑΤΜΟ-ΛΕΡΟ-ΚΑΛΥΜΝΟ-ΚΩ-ΣΥΜΗ-ΡΟΔΟ	18.50
ΚΑΘΕ ΣΑΒΒΑΤΟ	08.30	ΚΩ-ΚΑΛΥΜΝΟ-ΛΕΡΟ-ΛΕΙΨΟΙ-ΠΑΤΜΟ-ΛΕΡΟ-ΚΑΛΥΜΝΟ-ΚΩ-ΡΟΔΟ	18.30
ΚΑΘΕ ΚΥΡΙΑΚΗ	08.30	ΚΩ-ΚΑΛΥΜΝΟ-ΛΕΡΟ-ΠΑΤΜΟ-ΛΕΙΨΟΙ-ΛΕΡΟ-ΚΑΛΥΜΝΟ-ΚΩ-ΡΟΔΟ	18.30



ΠΛΗΡΟΦΟΡΙΕΣ - ΚΡΑΤΗΣΕΙΣ
«ΔΩΔΕΚΑΝΗΣΟΣ ΝΑΥΤΙΛΙΑΚΗ Ν.Ε.»
ΑΥΣΤΡΑΛΙΑΣ 3, 85100 ΡΟΔΟΣ
ΤΗΛ. 22410 70590, ΦΑΞ : 22410 70591 E-MAIL: info@12ne.gr
WEB: www.12ne.gr



ΑΝΑΚΟΙΝΩΣΗ
Η εταιρεία LAKIS GAVALAS SA
αποκλειστικός εισαγωγέας των οίκων

D&G DOLCE & GABBANA
D&G JEANS
D&G BEACH WEAR
D&G UNDERWEAR
D&G TIES

MOSCHINO Made in Italy
MOSCHINO JEANS
MOSCHINO MARE
MOSCHINO TIES

ΠΡΟΣΟΧΗ ΣΤΙΣ ΑΠΟΜΙΜΗΣΕΙΣ
Διατείθενται αποκλειστικά για την Ρόδο στην Boutique CIAO

CIAO BOUTIQUE
Men Collection
JEAN PAUL GAULTIER SOLEIL • MOSCHINO JEANS
MOSCHINO TIES • MOSCHINO MARE • MONCLER

1) ΕΘ. ΔΩΔ/ΣΙΩΝ 34-40
2) ΔΗΜ. ΘΕΜΕΛΗ 83
ΤΗΛ: 22410 70402, 70401
www.ciao-boutique.gr

ΑΠΟΔΕΣΜΕΥΕΤΑΙ Η ΔΕΠΟΣ

ΜΕ ΕΥΘΥΝΗ ΤΗΣ ΔΙΟΙΚΗΣΗΣ η μεταστέγαση του ΙΚΑ

Το διαγωνισμό διεκδικεί η Νομαρχία

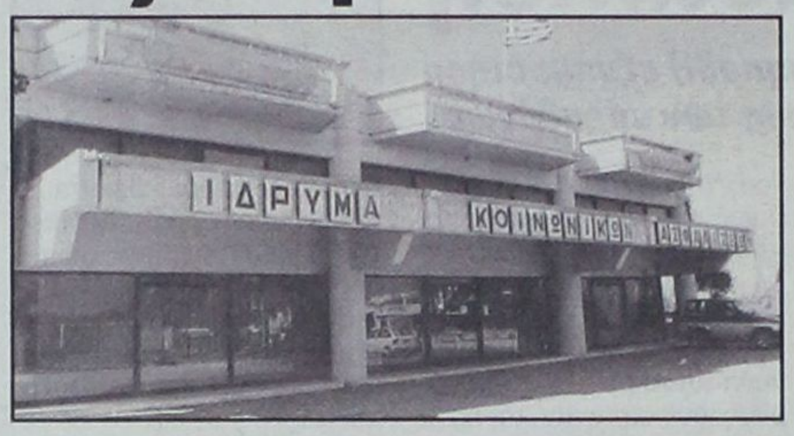

Στην κεντρική διοίκηση του ΙΚΑ, τελικώς, ανατίθεται το έργο της μεταφοράς των υπηρεσιών του - υγειονομικών και διοικητικών - στη Ρόδο, στις κτιριακές εγκαταστάσεις του παλιού νοσοκομείου με παρέμβαση του υπουργού Υγείας κ. Κώστα Στεφανή.

Το θέμα τέθηκε στον υπουργό από τον γραμματέα της Νομαρχιακής Επιτροπής του ΠΑΣΟΚ κ. Τιμόθεο Παρασκευά, ο οποίος είχε προχθές συνεργασία με τους εργαζόμενους του ΙΚΑ Ρόδου οι οποίοι, ως γνωστόν, έχουν θέσει προϋποθέσεις για την μετεγκατάστασή τους.

Η άμεση εντολή που δόθηκε από το Υπουργείο Υγείας είναι να παραχωρηθούν στο ΙΚΑ όσα μέτρα απαιτούνται για την πλήρη ανάπτυξη των υπηρεσιών του στο υφιστάμενο κτίριο του παλιού νοσοκομείου. Επίσης η μελέτη επισκευής και διαρρύθμισης των εγκαταστάσεων ανατέθηκε απ' ευθείας στο ΙΚΑ. Ετσι, αποδεσμεύεται από τη μελέτη, σε ό,τι αφορά το ΙΚΑ, η ΔΕΠΟΣ, στην οποία αρχικά είχε ανατεθεί από τη Νομαρχία Δωδεκανήσου και την Περιφέρεια Νοτίου Αιγαίου με προγραμματική σύμβαση.

Προχθές το μεσημέρι ο κ. Παρασκευάς επισκέφθηκε τον νομάρχη κ. Γιάννη Μαχαιρίδη τον οποίο και ενημέρωσε για τις τελευταίες εξελίξεις.

Μαλιστα ο κ. Μαχαιρίδης είχε τηλεφωνική επικοινωνία με την υποδιοικητή του ΙΚΑ κ. Χατζηαγγέλου η οποία επιβεβαίωσε την απόφαση της διοίκησης να αναλάβει αυτή την ευθύνη εκπόνησης της μελέτης, η οποία, σύμφωνα με διαβεβαιώσεις της, θα ολοκληρωθεί σε τέσσερις μήνες από σήμερα.

Κατόπιν τούτου και ο κ. Μαχαιρίδης φέρεται να συμφωνεί ως προς την αποδέσμευση της ΔΕΠΟΣ όχι όμως και ως προς τον διαγωνισμό επισκευής και διαρρύθμισης των αναγκαίων χώρων που θα γίνει με αποκλειστική ευθύνη της Νομαρχίας Δωδεκανήσου.

ΜΕ ΠΡΟΣΦΥΓΗ ΤΟΥΣ ΣΤΗΝ ΠΕΡΙΦΕΡΕΙΑ

ΖΗΤΟΥΝ ΑΝΑΚΛΗΣΗ ΑΠΟΦΑΣΕΩΣ της Δημαρχιακής Επιτροπής

Υποστηρίζουν ότι παρανόμως χορηγήθηκε άδεια σε «μπαρ - καφενείο»

Στην επιτροπή του άρθρου 177 της Περιφέρειας Νοτίου Αιγαίου προσέφυγε, ζητώντας την ακύρωση αποφάσεως της Δημαρχιακής Επιτροπής του Δήμου Ροδίων, με την οποία χορηγήθηκε άδεια λειτουργίας σε κατάστημα υγειονομικού ενδιαφέροντος στην περιοχή του «Κόβα», ο Αναπτυξιακός και Πολιτιστικός Σύλλογος Αγίου Γεωργίου Κάτω.

Στην προσφυγή αυτή που θα εξετασθεί από την Περιφέρεια την 1η Ιουλίου 2003, η πρόεδρος του συλλόγου κ. Πόπη Μαχραμά (είναι και πρόεδρος της Ομοσπονδίας Ενοικιαζομένων Δωματίων) και η γραμματέας κ. Α. Θεοδωρίδου αναφέρουν ειδικότερα ότι η απόφαση της 9 Μαΐου 2003 για χορήγηση αδείας λειτουργίας στην εταιρεία «Καραμέλα ΕΠΕ» με χρήση Μπαρ – Καφενείου, είναι παράνομη.

Επισημαίνουν ειδικότερα ότι δεν υπάρχει στην ισχύουσα υγειονομική νομοθεσία κατηγορία καταστήματος με χρήση Μπαρ – καφενείο αφού ο συνδυασμός αυτών των δύο χρήσεων δεν προβλέπεται. Υποστηρίζουν ακόμα ότι το κατάστημα λειτουργεί ως νυχτερινό κέντρο και ηχορυπαίνει γεγονός που έχει αναγκάσει μέλη του Συλλόγου να καλούν την αστυνομία και ότι λειτουργούσε και πριν ακόμα πάρει άδεια.

Τέλος τονίζεται ότι η λειτουργία του καταστήματος αυτού ενοχλεί το περιβάλλον.

Στο μεταξύ μετά και από άλλες καταγγελίες για ηχορύπανση από μέλη του ίδιου Συλλόγου το Τμήμα Ορυκτού Πλούτου – Βιοτεχνίας και Βιομηχανίας προχώρησε στο κλείσιμο ενός ξυλουργείου στην ίδια περιοχή, ιδιοκτησίας του κ. Εμμ. Μαγριπλή του Ανδρέα.

Ο κ. Μαγριπλής ωστόσο κατέθεσε προσφυγή κατά της απόφασης της Νομαρχίας που θα συζητηθεί μέσα στις πρώτες μέρες του Ιουλίου.

Ο κ. Μαγριπλής στην προσφυγή του αναφέρει μεταξύ άλλων ότι η απόφαση της Νομαρχίας είναι «μη νόμιμη, αναιτιολόγητη και άκυρη» και ότι εκδόθηκε χωρίς την τήρηση των νόμιμων τύπων για την έκδοση διοικητικών πράξεων.

Υποστηρίζει ακόμα ότι λειτουργεί χαμηλής ιπποδύναμης μηχανήματα σε μια περιοχή με ομοειδείς επιχειρήσεις και ότι η απόφαση της Νομαρχίας συνεπάγεται πλήρη και ολοσχερή επαγγελματική του εξόντωση.

ΚΑΤΕΛΑΒΑΝ ΧΘΕΣ ΤΟ ΔΗΜΑΡΧΕΙΟ ΤΗΣ ΚΩ

ΑΓΑΝΑΚΤΙΣΜΕΝΟΙ ΔΑΝΕΙΟΛΗΠΤΕΣ ακύρωσαν πλειστηριασμό

Θύματα της ΕΤΒΑ ομογενείς της Αυστραλίας

Αγανακτισμένοι δανειολήπτες της Κω, πραγματοποίησαν χθες το μεσημέρι συγκέντρωση διαμαρτυρίας στο Δημαρχείο της Κω, όπου θα διεξήγετο αναγκαστικός πλειστηριασμός, από την ΕΤΒΑ, για την εκποίηση μικρής ξενοδοχειακής μονάδας και κατάφεραν τελικά, καταλαμβάνοντας το χώρο, να τον ματαιώσουν. Στην συγκέντρωση διαμαρτυρίας μετείχαν 60 περίπου δανειολήπτες, θύματα των «πανωτοκίων» και προκλήθηκαν μικροεπεισόδια, η επέκταση των οποίων απετράπη με την παρέμβαση ισχυρής αστυνομικής δύναμης.

Ο πλειστηριασμός αφορούσε, μικρή ξενοδοχειακή μονάδα, 20 δωματίων, που ανήκει σε ομογενείς από την Αυστραλία, οι οποίοι δεν έχουν άλλο περιουσιακό στοιχείο (ζουν περίπου από τα έσοδα της μονάδας, 20 άτομα!).

Στο μεταξύ από την Πανδ/κή Ενωση Προστασίας Πολιτών - Καταναλωτών - Δανειοληπτών, εκδόθηκε χθες η ακόλουθη ενημερωτική ανακοίνωση, η οποία υπογράφεται από τον Πρόεδρο κ. Ευαγγ. Κρητικό:

Καταγγέλεται ότι εκατοντάδες προγράμματα πλειστηριασμών και διαταγές πληρωμής εκδίδονται σε όλη την επικράτεια της χώρας σε μία προσπάθεια δημιουργίας τετελεσμένων προκειμένου οι τράπεζες να προλάβουν τις σημαντικές δικαστικές αποφάσεις υπέρ των δανειοληπτών που αναμένονται και ανατρέπουν όλο το σκηνικό αλλά και τη νομοθετική επαναφορά του θέματος στη βουλή.

Ιδιαίτερα στα Δωδεκάνησα εν μέσω της τουριστικής περιόδου και μιας πρωτοφανούς τουριστικής κρίσης επιχειρείται α) είτε μέσω πλειστηριασμού να υφαρπάσουν μικρομεσαίες επιχειρήσεις έναντι πινακίου φακής β) είτε μέσω εξώδικων ενεργειών με τις οποίες ασκούνται πιέσεις, εκβιασμοί και απειλές επιχειρείται η απόσπαση υπογραφών για την αναγνώριση των παράνομων οφειλών που οφείλονται στα καταχρηστικά πανωτόκια.

Η Πανδωδεκανησιακή Ενωση και η Εθνική Ομοσπονδία δηλώνουν ότι δεν θα επιτρέψουν τη δημιουργία τετελεσμένων εις βάρος των Δωδεκανήσιων πολιτών από τους διαπλεκόμενους μεγαλοτραπεζίτες.

Παράλληλα καλούν τους Δωδεκανήσιους δανειολήπτες σε συσπείρωση γιατί η οριστική δικαίωση είναι πολύ κοντά.

Ο αγώνας θα συνεχιστεί μέχρι τέλους για να τιμηθεί η μνήμη των Δωδεκανήσιων συμπατριωτών μας που χάθηκαν άδικα και πρόωρα κάτω από το βάρος των πανωτοκίων.

Ο κατάλογος των τραγικών θυμάτων συνεχώς αυξάνεται και με δύο συμπατριώτες μας από την Κω που βρίσκονται δυστυχώς πολύ κοντά στο θάνατο εξαιτίας των απίστευτων πιέσεων, απειλών και εκβιασμών που δέχονται από τους τραπεζίτες.

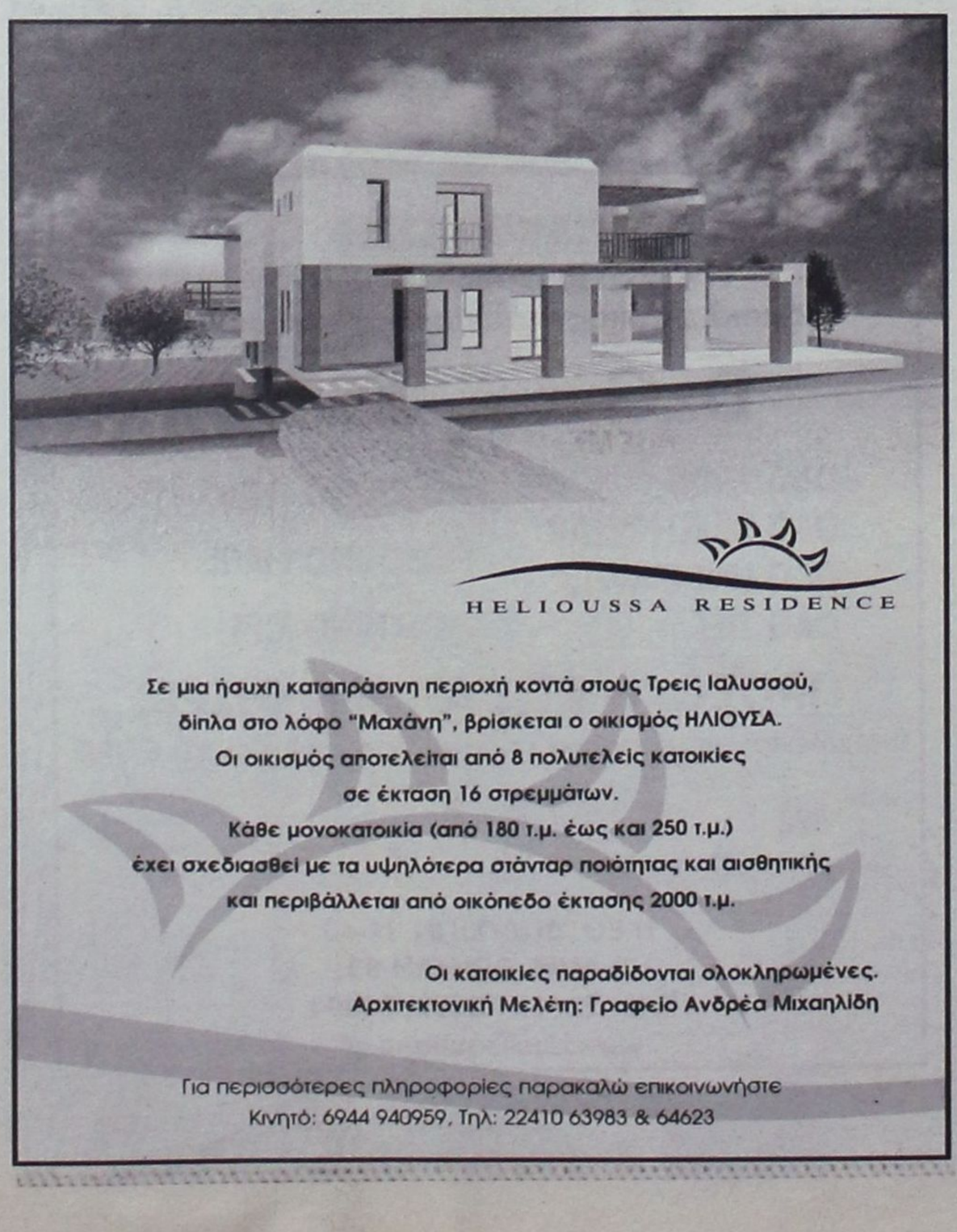



ΛΙΓΕΣ ΗΜΕΡΕΣ ΜΕΤΑ ΤΗΝ ΑΠΕΛΕΥΘΕΡΩΣΗ, ΟΙ ΤΡΑΠΕΖΕΣ ΔΕΧΟΝΤΑΙ ΗΔΗ ΠΛΗΘΟΣ ΑΙΤΗΜΑΤΩΝ

ΑΝΕΒΑΙΝΕΙ Ο ΥΔΡΑΡΓΥΡΟΣ στα καταναλωτικά δάνεια

Οι διαφημιστικές εκστρατείες των τραπεζών για τα νέα πακέτα προϊόντων έχουν προγραμματιστεί για το φθινόπωρο



Καταναλωτικά δάνεια για ποσά της τάξης των 6.000 ευρώ ζητούν ήδη οι πελάτες των τραπεζών, δέκα μόνο ημέρες μετά την κατάργηση των περιορισμών στην καταναλωτική πίστη και πριν ακόμη ξεκινήσει η διαφήμιση των νέων προϊόντων. Τα καταστήματα των τραπεζών δέχονται ήδη αιτήσεις για δάνεια, με τη μορφή ανοικτής πίστωσης, για ποσά κατ' αρχάς της τάξης των 6 με 7 χιλιάδων ευρώ, γεγονός που δείχνει ότι μία κατηγορία ιδιωτών έχει αυξημένες ανάγκες, που δεν περιμένουν, αλλά και ότι η απελευθέρωση θα δώσει την αναμενόμενη ώθηση στην αγορά καταναλωτικής πίστης.

Οι διαφημιστικές εκστρατείες των τραπεζών για τα νέα πακέτα προϊόντων που θα αξιοποιούν τις δυνατότητες που παρέχει το απελευθερωμένο περιβάλλον έχουν προγραμματιστεί για το φθινόπωρο, οι ανάγκες όμως των καταναλωτών φαίνεται ότι δεν μπορούν να περιμένουν, ώστε υποβάλλονται ήδη αιτήματα για χορήγηση δανείων μεγαλύτερων του προηγούμενου πλαφόν των 3.000 ευρώ.

«ΔΕΙΛΑ» ΒΗΜΑΤΑ

Προς το παρόν, τα αιτήματα είναι «δειλά», με την έννοια ότι αφορούν ποσά της τάξης των 6.000 ευρώ μόνο. Είναι ενδεικτικά, όμως, του ενδιαφέροντος που αναμένεται, όταν θα υπάρξει η ανάλογη ενημέρωση για τις δυνατότητες που έχουν πλέον οι δανειολήπτες, όσον αφορά την χρηματοδότηση των αναγκών τους.

Οι τραπεζίτες, σήμερα, ανταποκρίνονται στη ζήτηση με υφιστάμενα προϊόντα, συνήθως με τη μορφή ανοικτών δανείων, με τη διαφορά ότι αφορούν μεγαλύτερα ποσά.

Νέα προϊόντα πάντως είναι στα συρτάρια από καιρό έτοιμα, καθώς η απελευθέρωση της καταναλωτικής πίστης ήταν από τα θέματα που προωθούσαν οι τράπεζες για αρκετό διάστημα, προκειμένου να αναθερμάνουν την αγορά.

Η διάθεσή τους θα πραγματοποιείται σταδιακά τους επόμενους μήνες, ενώ μόλις χθες η Τράπεζα Πειραιώς εγκαινίασε την νέα προϊοντική πολιτική με τη διάθεση «διακοποδάνειου» για ποσό έως 6.000 ευρώ.

ΠΡΟΣΕΚΤΙΚΗ ΕΞΕΤΑΣΗ

Για τη χορήγηση δανείου μεγαλύτερων ποσών, οι τράπεζες εξετάζουν πιο προσεκτικά την πιστοληπτική ικανότητα του αιτούντος. Ελλείψει στοιχείων από τη «λευκή» λίστα, η πολιτική χρηματοδοτήσεων θα είναι μάλλον αυστηρότερη, προκειμένου να αποφευχθούν προβληματικά δάνεια. Αυτό σημαίνει ότι η ευχέρεια που δίνεται για δάνεια χωρίς ανώτερο όριο είναι σχετική: για μεγάλα ποσά, τα πιστωτικά ιδρύματα θα ζητούν εξασφαλίσεις, με τη μορφή προσημείωσης. Μεταφέρεται δηλαδή στην ελληνική αγορά το λεγόμενο home equity loan, η χρηματοδότηση καταναλωτικών αναγκών έναντι εξασφάλισης επί ακινήτου.

Με την «πατέντα» των επισκευαστικών δανείων, οι εγχώριες- τράπεζες είχαν προχωρήσει πάντως σε κάτι ανάλογο παρακάμπτοντας τους περιορισμούς που επέβαλε προηγουμένως η Τράπεζα της Ελλάδος.

Το ποσό, άνω του οποίου θα ζητείται εξασφάλιση, φαίνεται ότι θα ποικίλλει ανάλογα με την τράπεζα και πιθανώς τη σχέση του πελάτη με αυτή, ώστε ορισμένες κάνουν λόγο για 10 και άλλες για 30 χιλιάδες ευρώ. Θα πρέπει να σημειωθεί πάντως ότι τα μάλλον υψηλά έξοδα προσημείωσης κάνουν ασύμφορη τη διαδικασία για μικρότερα ποσά.

ΤΑ ΠΡΩΤΑ ΟΦΕΛΗ

Ωφελημένες από την απελευθέρωση είναι, σε πρώτη φάση, οι τράπεζες με μεγάλα δανειακά χαρτοφυλάκια που θα απευθυνθούν κατ' αρχάς στους υφιστάμενους πελάτες, των οποίων γνωρίζουν το προφίλ. Και, ειδικότερα, οι δανειολήπτες στεγαστικών δανείων είναι ακόμη πιο πρόσφοροι για τη χορήγηση πρόσθετης δανειοδότησης, έχοντας ήδη δώσει εξασφάλιση στην τράπεζα. Αντίστροφα, για νέους υποψήφιους δανειολήπτες, η διαδικασία θα είναι αυστηρότερη.

Στα χαρακτηριστικά του απελευθερωμένου περιβάλλοντος είναι και η δυνατότητα συγκέντρωσης των οφειλών σε μία τράπεζα, ώστε να υπάρχει εξορθολογισμός τους και καλύτερη τιμολόγηση. Πρόκειται για εργαλείο που θα χρησιμοποιήσουν οι τράπεζες προκειμένου να προσελκύσουν πελάτες και να «χτίσουν» πιο στενές σχέσεις και είναι μια εξελιγμένη μορφή της μεταφοράς υπολοίπου των πιστωτικών καρτών. Η ιδανική μορφή της σχέσης τράπεζας - πελάτη, η οποία θα διαμορφωθεί σταδιακά, είναι η δημιουργία μιας πιστωτικής γραμμής, με όριο που θα σχετίζεται με την πιστοληπτική δυνατότητα, με προσωπική τιμολόγηση και ευχέρεια του πελάτη να επιλέξει τα τραπεζικά προϊόντα που θα χρησιμοποιήσει.

ΣΤΗ ΡΟΔΟ Ο ΠΡΟΕΔΡΟΣ ΤΗΣ ΤΡΑΠΕΖΑΣ ΠΕΙΡΑΙΩΣ

Το νέο άνοιγμα των Τραπεζών στην καταναλωτική πίστη αλλά και τα επενδυτικά προϊόντα που προσφέρουν δημιουργούν νέα δεδομένα στον ανταγωνισμό των πιστωτικών ιδρυμάτων και, φυσικά, φέρουν την Ρόδο, κατά πρώτο λόγο, και την Κω στο επίκεντρο του ενδιαφέροντός τους.

Χθες πραγματοποίησε ταξίδι - αστραπή στη Ρόδο ο πρόεδρος της Τράπεζας Πειραιώς κ. Μιχάλης Σάλλας, ο οποίος αργά το βράδυ επρόκειτο να παραθέσει δείπνο εργασίας σε επιχειρηματίες - πελάτες του υποκαταστήματος.

Σύμφωνα με πληροφορίες προσκλήσεις είχαν σταλεί, κατ' επιλογήν, σε τριάντα περίπου επιχειρηματίες στους οποίους ο κ. Σάλλας θα παρουσίαζε τους στόχους και τις επενδυτικές προτάσεις της Τράπεζας Πειραιώς.

Το δείπνο εργασίας ήταν προγραμματισμένο να δοθεί στην ταβέρνα «Φώτης», στην Παλιά Πόλη και την ευθύνη της εκδήλωσης είχε ο διευθυντής του καταστήματος Ρόδου κ. Κώστας Καραβίδας. Τον κ. Σάλλα συνοδεύουν ο αναπληρωτής γενικός διευθυντής της Τράπεζας Πειραιώς κ. Ηλίας Μίλης και η περιφερειακή διευθύντρια κ. Καρμέλλα Στεφάνου.

Ο πρόεδρος της Τράπεζας Πειραιώς και τα διευθυντικά στελέχη θα αναχωρήσουν σήμερα το πρωί για την Κω, όπου θα πραγματοποιηθεί ανάλογη εκδήλωση.

Είναι προφανές ότι η παρουσία του κ. Σάλλα στη Ρόδο και Κω υποδηλώνει το μεγάλο ενδιαφέρον του για ενίσχυση της θέσης της Τράπεζας Πειραιώς στις αγορές των δύο τουριστικών νησιών στον συνεχή και εντεινόμενο ανταγωνισμό.

Η NOVABANK

Σήμερα, εξάλλου, παρουσία ανώτερων στελεχών της NovaBank πραγματοποιούνται στις 7.30 το βράδυ τα εγκαίνια του καταστήματος Ρόδου επί της οδού Εθνάρχου Μακαρίου. Από τη διευθύντρια του καταστήματος κ. Μιράντα Χατζηκωνσταντίνου έχουν προσκληθεί εκατοντάδες επιχειρηματίες του νησιού καθώς και οι πολιτικές αρχές, πράγμα που προεξοφλεί ότι τα εγκαίνια θα αποτελέσουν ιδιαίτερο πολιτικοοικονομικό γεγονός.

Η ΤΡΑΠΕΖΑ ΔΩΔ/ΣΟΥ

Νέα δεδομένα διαμορφώνονται και στην Τράπεζα Δωδεκανήσου η οποία σχεδιάζει δυναμική παρουσία και στο πεδίο της καταναλωτικής πίστης μετά την απελευθέρωση του ορίου των καταναλωτικών δανείων.

Σύμφωνα με πηγές της Τράπεζας μέχρι τις 15 Ιουλίου θα κάνει γνωστά τα καταναλωτικά δάνεια που θα χορηγεί στα μέλη της τα οποία θα έχουν, όπως λέγεται, χαμηλότερα επιτόκια κατά 0,5% - 1% σε σύγκριση με τα επιτόκια των άλλων τραπεζών.





■ ΕΠΑΝΕΡΧΟΝΤΑΙ ΟΙ «ΑΝΑΘΕΜΑΤΙΣΜΕΝΕΣ» ΠΑΛΙΕΣ

«ΝΕΕΣ» ΚΥΚΛΟΦΟΡΙΑΚΕΣ ΜΕΛΕΤΕΣ: «Αλλαξε ο Μανωλιός και έβαλε τα ρούχα του αλλιώς»!

Σπατάλη πόρων για ανακύκλωση παλιών - «άρχηστων» υλικών!!



Οι «νέες» κυκλοφοριακές ρυθμίσεις δεν αποτελούν παρά μόνο μια κακόγουστη επαναφορά παλαιών κυκλοφοριακών ρυθμίσεων τις οποίες η παρούσα δημοτική αρχή είχε αφορίσει στην αγωνία της να παρουσιάσει «δικό της έργο», στο πλέον ζωτικό και κρίσιμο θέμα που αντιμετωπίζει η πόλη της Ρόδου και κυρίως στο ιστορικό της κέντρο.

Αυτό προκύπτει από την χθεσινή σύσκεψη η οποία, με νεότερες διευκρινίσεις, πραγματοποιήθηκε χωρίς την παρουσία της ομάδας των καθηγητών Πολυτεχνείου που εκπόνησαν την «νέα» (όσο και πολύ παλαιά) πολυσυζητημένη μελέτη.

Επί της ουσίας της συσκέψεως και των νέων κυκλοφοριακών ρυθμίσεων δεν ανακοινώθηκε, επισήμως, τίποτα, αν και είχε αναφερθεί στους δημοσιογράφους ότι σχετικές δηλώσεις θα έκανε ο ίδιος ο δήμαρχος κ. Γιώργος Γιαννόπουλος μετά τη λήξη της.

Ο δήμαρχος Ροδίων, όμως εγκατέλειψε νωρίτερα την αίθουσα συνεδριάσεων του δημοτικού συμβουλίου και κατευθύνθηκε αμέσως στα γραφεία της ΤΕΔΚΔ για να προεδρεύσει της συνεδριάσεως η οποία γινόταν παράλληλα , με αντικείμενο τα οικονομικά των ΟΤΑ και άλλα, ήσσονος σημασίας, θέματα.

Οπως έγινε γνωστό, όμως, η «νέα» μελέτη καταργεί τις υφιστάμενες εισόδους και εξόδους της πόλης από τη δυτική πλευρά και τους αλλάζει κατευθύνσεις και πάλι, στο διαρκές,όσο και δαπανηρότατο, κυκλοφοριακό αλαλούμ των τελευταίων είκοσι χρόνων. Παράλληλα θέτει γνωστούς από το παρελθόν περιορισμούς όπως είναι η κυκλοφορία βαρέων οχημάτων, στο κέντρο της πόλης (αυτό έλειπε να ενθαρρύνεται η διέλευση σε ... μπετονιέρες, τσιμεντάδικα και νταλίκες!) Δηλαδή επανέρχονται σε ισχύ παλιές ρυθμίσεις που είχε ακυρώσει και αναθεματίσει η δημοτική αρχή ως«ανεφάρμοστες» και μάλιστα με «νέες» μελέτες – καλοπληρωμένες – που υπερθεματίζουν για τις παλιές (λέγεται μάλιστα ότι είχαν εκπονηθεί από τους ίδιους μελετητές).

Ειδικότερα, η οδός Αλεξάνδρου Διάκου που είναι σήμερα η κύρια είσοδος (από την επαρχιακή οδό Ρόδου – Καμείρου) της πόλης αλλάζει και γίνεται έξοδος.

Η οδός Παπανικολάου (περιοχή Καζίνο) από έξοδος μετατρέπεται σε είσοδο, όπως και η παραλιακή οδός μέχρι το Ενυδρείο.

Η οδός Παπαλουκά γίνεται μονής κατευθύνσεως (μόνο ως είσοδος), ενώ η 28ης Οκτωβρίου θα παραμείνει ως έχει.

Με άλλα λόγια το λαϊκό... άλλαξε ο Μανωλιός και έβαλε τα ρούχα του αλλιώς... ταιριάζει απόλυτα στην ...ανακυκλωμένη κυκλοφοριακή μελέτη.

ΤΟ ΔΗΜΟΤΙΚΟ ΣΥΜΒΟΥΛΙΟ

Η νέα κυκλοφοριακή μελέτη, όπως διευκρινίστηκε, θα εισαχθεί προς συζήτηση σε ειδική συνεδρίαση του δημοτικού συμβουλίου οπότε και θα λάβει την οριστική της μορφή, παρουσία της ομάδας καθηγητών του Πολυτεχνείου οι οποίοι και θα κάνουν την παρουσίαση της.

Σήμερα, στην διάρκεια συνέντευξης τύπου στο «Πλάζα» ο επικεφαλής της μειοψηφίας στον Δήμο Ροδίων κ. Χατζής Χατζηευθυμίου αναμένεται να καταγγείλει τις μεθοδεύσεις της δημοτικής αρχής επί του θέματος.

ΔΕΝ ΣΥΖΗΤΗΘΗΚΕ ΧΘΕΣ ΣΤΟ Δ.Σ.ΤΟΥ ΠΕΣΥΠ

ΣΤΟ ΠΡΟΣΚΗΝΙΟ ΚΑΙ ΠΑΛΙ Η ΥΠΟΘΕΣΗ με το θάνατο εμβρίου στο νησί της Λέρου

Τι λένε οι γιατροί και τι ο ιατροδικαστής



Αναβλήθηκε χθες για την 30η Ιουλίου 2003 η εξέταση από το διοικητικό συμβούλιο του Β΄ ΠΕΣΥΠ της υπόθεσης του θανάτου του αγέννητου παιδιού της 37χρονης κατοίκου Λέρου Σεβαστής Κουλουριώτη, την 5η Ιανουαρίου 2003, που συγκλόνισε το πανελλήνιο και για την οποία βεβιασμένα ρεπορτάζ Αθηναϊκών ΜΜΕ κατονόμαζαν ως υπεύθυνο τον αναισθησιολόγο του νοσοκομείου Λέρου κ. Σ. Καραγιάννη που απουσίαζε από την υπηρεσία του.

Ηταν 11:00 το πρωί της Κυριακής 5ης Ιανουαρίου 2003 όταν η Σεβαστή Κουλουριώτη σύζυγος του κ. Ρούσσου Νέστη εισήχθη στη Μαιευτική Κλινική του νοσοκομείου Λέρου με έντονους πόνους. Ο διευθυντής της κλινικής κ. Δ. Φιλλιπεδίου αποφάσισε την διακομιδή της εγκύου με ελικόπτερο του ΕΚΑΒ στο νοσοκομείο της Ρόδου για να γεννήσει με καισαρική τομή, επειδή όπως είχε δηλώσει και σε κανάλια των Αθηνών, ο αναισθησιολόγος κ. Καραταπάνης απουσίαζε χωρίς άδεια από την υπηρεσία του και είχε μεταβεί στη Ρόδο.

Οταν η έγκυος γυναίκα έφτασε όμως στη Ρόδο διαπιστώθηκε αυτό που φέρεται να είχε διαπιστώσει και ο ιατρός του ΕΚΑΒ κατά τη διακομιδή ότι δηλαδή το έμβρυο ήταν νεκρό. Η διακομιδή σύμφωνα και με έγγραφο του νοσοκομείου Λέρου που εκδόθηκε την ημέρα άφιξης της μητέρας στο Γενικό Νοσοκομείο Ρόδου είχε γίνει «λόγω έλλειψης αναισθησιολόγου».

Από εξέταση ωστόσο που διενήργησε ο ιατροδικαστής κ. Γ. Φούντος προέκυψε ότι το έμβρυο ήταν νεκρό επί 6 ημέρες πριν από τη διακομιδή, γεγονός που απαλλάσσει από οποιαδήποτε ευθύνη τον κ. Καραταπάνη, αλλά προκαλεί πλείστα ερωτηματικά για τους λόγους που οδήγησαν συναδέλφους του στο να του επιρρίψουν τις ευθύνες.

Ο κ. Καραταπάνης δια του πληρεξουσίου δικηγόρου του κ. Μ. Κόκκινου έχει καταθέσει ήδη μήνυση σε βάρος του κ. Φιλλιπεδιού για συκοφαντική δυσφήμιση στην οποία όπως ο ίδιος δήλωσε σε συντάκτη της «δ», περιελήφθη και το περιεχόμενο συνομιλίας του τελευταίου με ιατρό του ΕΚΑΒ από την οποία προκύπτει ότι το έμβρυο ήταν ήδη νεκρό.

Ο κ.Καραταπάνης αναφέρει ακόμα ότι απουσίαζε νομίμως σε άδεια την οποίαν του χορήγησε προφορικά ο αναπληρωτής διευθυντής του νοσοκομείου Λέρου το Σάββατο 4 Ιανουαρίου και ότι υπήρχε δυνατότητα να κληθεί από τους ιατρούς ο προηγούμενος διευθυντής του νοσοκομείου αναισθησιολόγος που βρίσκεται σε σύνταξη για να βοηθήσει στον τοκετό πράγμα το οποίο είχε γίνει και άλλες φορές πριν το τραγικό συμβάν.

Εν πάση περιπτώσει για την υπόθεση αυτήν έχει ολοκληρωθεί σχετική ΕΔΕ που διενήργησε ο χειρούργος του Γενικού Νοσοκομείου Ρόδου κ. Γ. Παπαβασιλείου από τον Μάϊο του 2003, ενώ έχει ήδη διαβιβαστεί στην Εισαγγελία Πλημμελειοδικών Κω σχετική δικογραφία από την πταισματοδίκη Λέρου σε εκτέλεση παραγγελίας για τη διενέργεια προκαταρκτικής εξέτασης.

ΑΘΩΩΣΗ ΕΠΙΜΕΛΗΤΩΝ

Αθώοι κρίθηκαν χθες με ομόφωνη απόφαση του Τριμελούς Πλημμελειοδικείου Ρόδου οι κ.κ. Ν. Μπιλλήρης του Σάκη, Ν. Χρυσανθής του Σάββα και Αθαν. Διακομιχάλης του Κων/νου σε βάρος των οποίων είχε ασκηθεί ποινική δίωξη για απάτη σε Δικαστήριο, ψευδή βεβαίωση και άμεση συνέργεια σε ψευδή βεβαίωση.

Από την ακροαματική διαδικασία δεν προέκυψε ειδικότερα ότι ο πρώτος παρέστησε ψευδώς στους Δικαστές του Πολυμελούς Πρωτοδικείου Αθηνών ενώπιον του οποίου επρόκειτο να συζητηθεί αγωγή του κατά της εν διαστάσει συζύγου του Αικατερίνης ότι ήταν αγνώστου διαμονής προσκομίζοντας και βεβαίωση του κ. Χρυσανθή γεγονός που οδήγησε στο να εκδοθεί απόφαση με την οποία υποχρεώθηκε η πρώην σύζυγος του να του καταβάλει ποσό 24 εκατ. δρχ.

Επιπλέον προέκυψε ότι οι δικαστικοί επιμελητές κ.κ. Χρυσανθής και Διακομιχάλης δεν προέβησαν σε έκδοση ψευδούς βεβαιώσεως, αφού αναζήτησαν την κ. Αικ. Μπιλλήρη στην οδό που γνώριζαν χωρίς να είναι δυνατόν όμως να το μάθουν με αποτέλεσμα να βεβαιώσουν ότι είναι αγνώστου διαμονής.

ΔΙΕΘΝΕΣ ΟΦΘΑΛΜΟΛΟΓΙΚΟ ΣΕΜΙΝΑΡΙΟ ΣΤΗ ΡΟΔΟ

Το Οφθαλμολογικό Κέντρο Αθηνών «ΒΛΕΜΜΑ» διοργανώνει στη Ρόδο Διεθνές Οφθαλμολογικό Σεμινάριο με τίτλο «3rd Refractive Summer Olympics». Το σεμινάριο θα διεξαχθεί στις 28 & 29 Ιουνίου 2003 σε ειδικά διαμορφωμένο χώρο του ξενοδοχείου «MEDITERRANEAN».

Επιστημονικός υπεύθυνος του προγράμματος του σεμιναρίου είναι ο κ. Δημήτριος Σιγανός, Επίκουρος Καθηγητής Οφθαλμολογίας, Εκπρόσωπος στην Ελλάδα της Διεθνούς Εταιρείας Διαθλαστικής Χειρουργικής και Επιστημονικός Διευθυντής του Οφθαλμολογικού Κέντρου «ΒΛΕΜΜΑ» Αθηνών.

Θα λάβουν μέρος οφθαλμίατροι από τις πέντε ηπείρους. Θα παρουσιασθούν όλες οι νέες τεχνικές διόρθωσης μυωπίας, υπερμετρωπίας, αστιγματισμού, πρεσβυωπίας και κερατόκωνου, καθώς και του καταρράκτου, από ειδικούς, Ελληνες και ξένους οφθαλμιάτρους.

Θα εστιάσει επίσης το σεμινάριο στην πρωτοποριακή μέθοδο της ένθεσης μικροβαλβίδας για τη θεραπεία του γλαυκώματος καθώς και τη καινοτόμο μέθοδο ταυτόχρονης διόρθωσης καταρράκτη και πρεσβυωπίας με το νέο ενδοφακό CrystaLens που θα παρουσιάσει ο κ. Δημήτριος Σιγανός.

Το διεθνές σεμινάριο, εξαιρετικού επιστημονικού ενδιαφέροντος για τη σύγχρονη οφθαλμολογία, διοργανώνεται για τρίτη συνεχή φορά στη χώρα μας και αποτελεί θεσμό για τη διεθνή οφθαλμολογική κοινότητα. Η επιλογή της Ρόδου για την διοργάνωση του διεθνούς αυτού σεμιναρίου τιμά την πόλη και το νησί μας γενικότερα.

ΚΑΛΩΣ ΗΡΘΑΤΕ ΣΤΟ ΠΡΟΓΡΑΜΜΑ

«Νονός & Νονά της Unicef»!

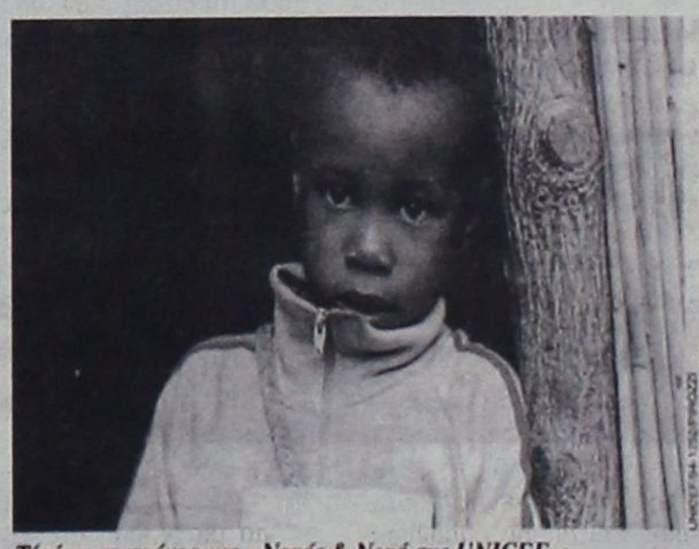

ΘΑ ΓΙΝΩ ΝΟΝΟΣ! ΘΑ ΓΙΝΩ ΝΟΝΑ!

Ναι θέλω να συμμετέχω στο πρόγραμμα.
Η συνεισφορά που επιθυμώ να δίνω κάθε μήνα είναι:
10 € 15 € 25 € 30 €
Δεν μπορώ να συμμετέχω στο πρόγραμμα, αλλά θα ήθελα να παιδιά να υποφέρουν και να πεθαίνουν. Η δωρεά μου είναι:
50 € 90 € 175 €
Επώνυμο:
Ονομα:
Διεύθυνση:
Πόλη: ΤΚ: Τηλ.:
Ημερομηνία:
Υπογραφή:
Αυτός είναι ο τρόπος με τον οποίο θέλω να στέλνω την δωρεά μου:
Συμμετοχή με Επιταγή: Θα στέλνω μηνιαία προσωπική μου επιταγή για την κάλυψη της δωρεάς μου.
Συμμετοχή με Ταχυδρόμους: Θα στέλνω μηνιαία ταχυδρομική για την κάλυψη της δωρεάς μου. Παρακαλώ στείλτε μου στέλνετε το απαραίτητο υλικό.
Συμμετοχή μέσω Εθνικής Τράπεζας: Θα καταθέτω μηνιαίως τη δωρεά μου στο λογαριασμό Νομικών Προσώπων 505002.2 (κατάστημα 169).
Συμμετοχή με Πιστωτική Κάρτα: Παρακαλώ χρεώστε τη συνεισφορά μου κάθε μήνα στην κάρτα μου.
ΕΘΝΟΚΑΡΤΑ-MASTERCARD ΕΜΠΟΡΟΚΑΡΤΑ
VISA AMEX DINERS
Αρ. Κάρτας:
Ημ. Λήξης:

Τί είναι το πρόγραμμα «Νονός & Νονά της UNICEF»;

Το πρόγραμμα «Νονός & Νονά της UNICEF» είναι ένα από τα πιο σημαντικά προγράμματα της UNICEF. **Δεν είναι υιοθεσία ενός ή τεσσαρών παιδιών!** Ούτε παρακολούθηση ενός παιδιού κατά τη διάρκεια της ζωής του. Η UNICEF θα φροντίσει για την υγεία και ανάπτυξη πολλών παιδιών σε μια ολόκληρη περιοχή ή σε μια χώρα. Στην ουσία είναι μια πιο συστηματική υποστήριξη των προγραμμάτων της UNICEF στους τομείς της υγείας της εκπαίδευσης, της ύπαιθρου.
Κάθε άτομο που εγγράφεται σε αυτό το πρόγραμμα **δίνει κάθε μήνα** ένα ποσό με το οποίο η UNICEF έχει τη δυνατότητα να ανταποκρίνεται σε καταστάσεις μεγάλης ανάγκης σώζοντας έτσι περισσότερες παιδικές ζωές. Σε καταστάσεις όπου οι φυσικές καταστροφές (σεισμοί, πλημμύρες, ξηρασία) ή ο πόλεμος χαρακτηρίζουν τα όντα και τις ελπίδες κάθε απλού παιδιού.
«Νονός & Νονά της UNICEF» σημαίνει περισσότερη βοήθεια από τη UNICEF για όλα τα παιδιά του κόσμου: όπως παροχή καθαρού πόσιμου νερού από ένα κοινοτικό πηγάδι, κάψουλες βιταμίνης Α για την προστασία από την τύφλωση που προκαλείται από την έλλειψή της, θεραπεία ενυδάτωσης από το στόμα για ένα βρέφος που υποφέρει από αφυδάτωση, βιβλία για ένα απομακρυσμένο σχολείο και χιλιάδες άλλες παρεμβάσεις που προσφέρουν ζωή και ελπίδα για το μέλλον.
Ενώστε τη δύναμή σας με τους χιλιάδες άλλους «Νονούς & Νονές της UNICEF» και βοηθήστε σήμερα κάθε τα παιδιά αυτά που μας χρειάζονται.

Πώς εγγράφομαι στο πρόγραμμα «Νονός & Νονά της UNICEF»;

Είναι εύκολο να συμμετάσχετε στο πρόγραμμα «Νονός & Νονά της UNICEF», με έναν από τους παρακάτω τρόπους:
1. Χρεώνοντας τη δωρεά σας στην πιστωτική σας κάρτα κάθε μήνα
2. Καταθέτοντας κάθε μήνα τη δωρεά σας σε λογαριασμό της Εθνικής Τράπεζας
3. Στέλνοντας μηνιαίως τη δωρεά σας με μια ταχυδρομική μέσω ταχυδρομείου
4. Στέλνοντας μια προσωπική σας επιταγή κάθε μήνα

Απλά συμπληρώστε και στείλτε μας το δελτίο κατόπιν στη διεύθυνση της UNICEF.
Ξενίας 1, Αθήνα 115 27 ή μέσω Φαξ στο νούμερο 010 7783829.
Να περιμένουμε νέα σας σύντομα καλέ.
Τίποτα άλλο δεν θα κάνει πιο ενημερωμένα χιλιάδες παιδιά και τίποτα άλλο δεν θα τους προσφέρει μια καλύτερη ζωή από το να τους δώσει η ευκαιρία να σας πουν:

Ευχαριστώ Νονέ! Ευχαριστώ Νονά!





unicef
Οργανισμός των Ηνωμένων Εθνών για τα Παιδιά

Ξενίας 1, 115 27 Αθήνα
Τηλ.: 010 7244184, Fax: 010 7783829
www.unicef.gr

ΑΠΕΧΟΥΝ ΟΙ ΠΕΡΙΣΣΟΤΕΡΟΙ ΑΠΟ ΤΟΥΣ ΠΑΛΙΟΥΣ

ΠΕΡΙΟΡΙΣΜΕΝΟ ΤΟ ΕΝΔΙΑΦΕΡΟΝ για τις «εσωκομματικές» του ΠΑΣΟΚ

«Ξεκαθάρισμα λογαριασμών» μέσω της κάλπης

Στην τελική ευθεία έχει εισέλθει, με την ανακοίνωση των υποψηφίων, η εσωκομματική αναμέτρηση στο ΠΑΣΟΚ, η οποία προβλέπεται να είναι ιδιαιτέρως ενδιαφέρουσα αλλά και σκληρή τόσο στη Ρόδο όσο και στην Κω.

Το ενδιαφέρον, στη μάχη της Ρόδου και των μικρότερων νησιών, περιορίζεται εκ των πραγμάτων στην ανάδειξη των νέων μελών της Νομαρχιακής Επιτροπής, αφού για το αξίωμα του Γραμματέα μοναδικός υποψήφιος θα είναι ο κ. Τιμόθεος Παρασκευάς, προς επιβεβαίωση σχετικών δημοσιευμάτων της «δ».

Συναρπαστική προεξοφλείται, μετά το θερμό Νομαρχιακό Συμβούλιο της περασμένης Κυριακής, η αναμέτρηση του βορείου συγκροτήματος καθώς έχουν διαμορφωθεί δύο ισχυρά κομματικά μπλοκ μ' επικεφαλής τον μέχρι τώρα Γραμματέα κ. Βασίλη Πίτση και το δήμαρχο Δικαίου κ. Βασ. Χατζηγιακουμή. Ο τελευταίος κατέθεσε, τελικώς, την υποψηφιότητά του, αφού με μία σολομώντεια λύση η Κεντρική Επιτροπή του ΠΑΣΟΚ απεφάσισε να στηθούν δύο κάλπες, μία στον Δήμο Κω και μία στην Αντιμάχεια.

Η ΜΑΧΗ ΤΗΣ ΡΟΔΟΥ

Στις εκλογές της Ρόδου συμμετέχουν συνολικά 23 υποψήφιοι οι οποίοι εκπροσωπούν όλες τις τάσεις αλλά και τους εν ενεργεία βουλευτές που επιδιώκουν να εξασφαλίσουν την «παρουσία» τους στο κορυφαίο κομματικό όργανο, εν όψει και της κρίσιμης εκλογικής αναμέτρησης. Για την ψηφοφορία θα στηθούν τρεις κάλπες, μία στην πόλη της Ρόδου (Ροδίνι), μία στον ανατολικό άξονα του νησιού και μία στον δυτικό, ενώ από μία κάλπη θα στηθεί στα νησιά Τήλο, Χάλκη, Καστελλόριζο, Κάσο, Κάρπαθο και Σύμη.

Η ψηφοφορία, όπως ανακοινώθηκε από την ΝΕ ΠΑΣΟΚ, θα αρχίσει στις 9 το πρωί της Κυριακής και θα ολοκληρωθεί στις 8 το βράδυ. Δικαίωμα ψήφου έχουν συνολικά 1.802 μέλη τα οποία ανανέωσαν το απογραφικό τους δελτίο σ' εφαρμογή σχετικής κομματικής εγκυκλίου. Σημειώνεται ότι η εκλογή Γραμματέα είναι άμεση αυτήν τη φορά, και ότι η νέα Νομαρχιακή Επιτροπή θα έχει 17 μέλη αντί των 19 της απερχόμενης. Υποχρεωτικά εκλέγονται τέσσερις γυναίκες και ένα μέλος από Κάρπαθο και Κάσο, αντίστοιχα. Αυτό σημαίνει ότι και οι τρεις υποψήφιες κ. Καλλιρόη Νικολιδάκη, Βάγια Ποπόρου και Λίτσα Ροδίτου - Κρεμαστινού θα εκλεγούν ανεξαρτήτως του αριθμού των σταυρών προτίμησης που θα πάρουν.

Οι 23 υποψήφιοι για την νέα Νομαρχιακή Επιτροπή είναι οι ακόλουθοι (κατ' αλφαβητική σειρά):

Αγκάς Αγγελος
Αλειφέρης Αναστάσιος
Δημητρακόπουλος Βασίλειος
Διάκος Αναστάσιος
Ηρακλείδης Αριστοτέλης
Κορνάβας Βασίλης
Κατσάνης Χρήστος
Κορδίνας Μιχάλης
Μόσχος Νικήτας
Μπούκλας Ηλίας
Νικολαΐδης Μιχάλης
Νικολιδάκη Καλλιρρόη
Παμπάκας Σωτήρης





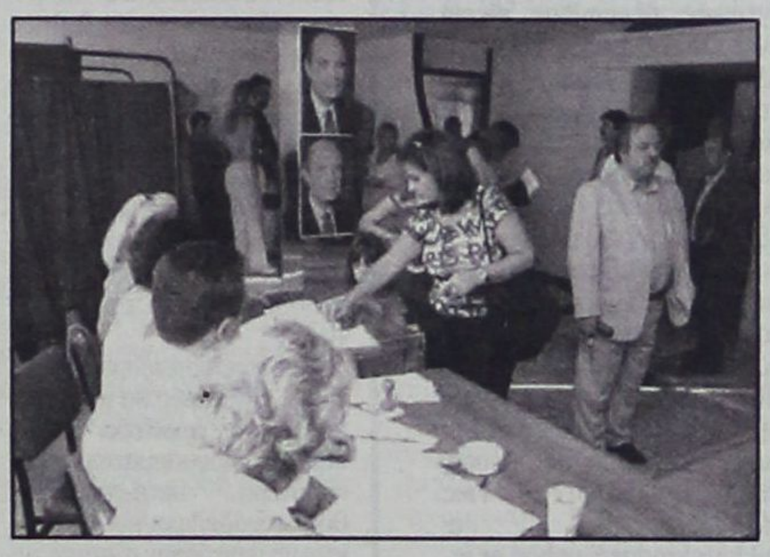

Παπαγεωργίου Γιώργος
Περίδης Ιωάννης
Πίτσης Κυριάκος
Πλάτσης Χαράλαμπος
Πόκκιας Γιώργος
Ποπόρου Βάγια
Ροδίτου-Κρεμαστινού Φλώρα
Σαββίδης Βασίλειος
Τζανέτος Δημήτριος
Χατζηχριστοδούλου Χρήστος

Υποψήφιοι για μέλη της Περιφερειακής Επιτροπής είναι ο κ. Νίκος Βασιλαράς, ο Μιχάλης Χαροκόπος και η κ. Εφη Καρπαθίου-Μαλτέζου.

Για την Ε.Ο.Ε. Ν.Ε υποψήφιοι είναι οι κ.κ. Σταύρος Φλαμπουριάρης, Σταμάτης Παπασάββας και Ιάκωβος Γαβράς.

Οπως προκύπτει, από τα μέλη της απερχόμενης Νομαρχιακής Επιτροπής υποψήφιοι δεν θα είναι οι κ.κ. Δημήτρης Κρεμαστινός, Στάθης Κουσουρνάς, Γιάννης Χριστοφάκης, Σάββας Χατζησάββας, Πολύμνια Παναή, Ρένα Μαντικού και Σπύρος Πολίτης (Καρπάθου).

Υπενθυμίζεται, ακόμη, ότι στην προηγούμενη Περιφερειακή Επιτροπή συμμετείχαν οι κ.κ. Βασίλης Σταυριανός, Μιχάλης Χανιώτης (ο οποίος θα γίνει γραμματέας της δημοτικής οργάνωσης ΠΑΣΟΚ Καρπάθου) και η κ. Ρένα Βενιανάκη.

Να τονιστεί μάλιστα ότι ο κ. Βασίλης Σταυριανός δεν ανανέωσε την «ταυτότητα» του, σύμφωνα με τις πληροφορίες, ενώ το ίδιο φέρονται να έκαναν και διάφορα άλλα στελέχη, προσκείμενα στον ΥΠΕΣΔΑ κ. Κ. Σκανδαλίδη.

ΣΤΗΝ ΚΩ

Σκληρή μάχη προβλέπεται να δοθεί στην Κω μεταξύ των υποψηφίων για το αξίωμα του Γραμματέα κ.κ. Βασίλη Πίτση και Βασίλη Χατζηγιακουμή, αν και οι πληροφορίες από το νησί του Ιπποκράτη αναφέρουν ότι ο κ. Β. Πίτσης φέρεται να έχει σαφές προβάδισμα. Για τη Ν.Ε. ΠΑΣΟΚ βορείου συγκροτήματος υποψήφιοι είναι 24 μέλη που εκπροσωπούν τα δύο στρατόπεδα. Η ψηφοφορία θα γίνει σε δύο κάλπες, τελικώς, στην πόλη της Κω και την Αντιμάχεια σε μια συμβιβαστική φόρμουλα, καθώς η πλευρά του κ. Πίτση υποστήριξε την εφαρμογή της κομματικής εγκυκλίου που έκανε λόγο για μια κάλπη στον Δήμο Κω, ενώ η πλευρά του κ. Χατζηγιακουμή απαιτούσε τρεις κάλπες, μία σε κάθε δήμο του νησιού.

Δύο κάλπες θα στηθούν και στην Κάλυμνο και από μία στα νησιά Λέρο, Πάτμο, Λειψούς, Αστυπάλαια και Νίσυρο.

• Οι 24 υποψήφιοι για τη Ν.Ε. είναι οι εξής:

1. Αγρέλλης Γεώργιος ΤΟ Αντιμάχειας
2. Αλεξανδρής Αλέξανδρος ΤΟ Κεφάλου
3. Γαβαλάς Νικόλαος ΤΟ Πόθιας
4. Γερασκλής Δαυιδ ΤΟ Κω
5. Γιακουμή Εφη ΤΟ Κω
6. Γιαννικουρής Νικήτας ΤΟ Πόθιας
7. Δραμουντάνη - Χατζηλάου Βακίνα ΤΟ Κω
8. Καβουκλή - Χατζηνικολάλου Τέγη ΤΟ Κω
9. Καϊσερλη Λίτσα ΤΟ Κω
10. Καλούδης Δαυιδ ΤΟ Κω
11. Καραθωμάς Δημήτρης ΤΟ Πυλίου
12. Καραντώνης Αντώνης ΤΟ Χώρας
13. Καρπαθάκης Γιάννης ΤΟ Κω
14. Κατσαρού - Καϊσερλη Ιωάννα ΤΟ Κω
15. Νταλαρής Αντώνης ΤΟ Λέρου
16. Παμπρή Γεωργία ΤΟ Κω
17. Σεργίου Θεόδωρος ΤΟ Πόθιας
18. Σκοπέλου - Χόνδρου Νομική ΤΟ Κω
19. Σχουλλής Θωμάς ΤΟ Κω
20. Τόππος Χρήστος ΤΟ Πυλίου
21. Φράγκου - Παστρικού Τασία ΤΟ Κω
22. Φρουντζάς Σταύρος ΤΟ Ασφενδίου
23. Φωτόπουλος Αντώνης ΤΟ Κω
24. Χατζηστέργου Ευθύμιος ΤΟ Κω

Από το βόρειο συγκρότημα υποψήφιοι για την Περιφερειακή Επιτροπή είναι οι κ.κ. Ευθύμιος Θεοδώρου και Γιάννης Θεοφιλίδης, ενώ για την επιτροπή οικονομικού ελέγχου (ΕΟΕ ΝΕ) είναι οι κ.κ. Δημήτρης Γερογιάννης, Θεόδωρος Διβόλης και Ανθή Τσιριγώτη - Κασιώτη.

ΚΑΘΩΣ ΔΕΝ ΕΧΕΙ ΑΝΑΓΚΗ ΠΛΕΟΝ ΤΟ ΠΑΣΟΚ

ΑΝΤΙΚΥΒΕΡΝΗΤΙΚΟ ΛΑΒΑΡΟ ύψωσε ο δήμαρχος κ. Γ. Γιανόπουλος

Αντί να περιστείλει τις δαπάνες και να σεβαστεί το δημόσιο χρήμα



Αντικυβερνητικό λάβαρο ύψωσε χθες ο δήμαρχος Ροδίων και πρόεδρος της Τοπικής Ενωσης Δήμων και Κοινοτήτων Δωδεκανήσου κ. Γιώργος Γιανόπουλος με αφορμή την δεινή οικονομική κατάσταση στην οποία έχουν περιέλθει οι δήμοι της χώρας.

Ενημερώνοντας τους συναδέλφους του δημάρχους οι οποίοι συμμετέχουν στην διοικούσα επιτροπή της ΤΕΔΚΔ ανακοίνωσε ότι απόφαση της ΚΕΔΚΕ είναι να βάλει «λουκέτο» στους δήμους, αν η κυβέρνηση δεν προχωρήσει άμεσα στη ρύθμιση του θέματος της καταβολής των οφειλών στους ΟΤΑ από τον φόρο εισοδήματος.

Οπως δήλωσε μέχρι τις 10-15 Ιουλίου θα επιδιωχθεί από το προεδρείο της ΚΕΔΚΕ συνάντηση με τον πρωθυπουργό κ. Κώστα Σημίτη στον οποίο θα τεθεί ευθέως το ζήτημα της καταβολής των οφειλών, οι οποίες συνολικά, για το διάστημα της τελευταίας τετραετίας, υπολογίζονται σε ένα τρισεκατομμύριο δραχμές.

«Αν και ο πρωθυπουργός δεν δώσει λύση στο τεράστιο οικονομικό πρόβλημα των ΟΤΑ τότε θα προχωρήσουμε μέχρι και το κλείσιμο των δήμων σ' όλη την χώρα», ανέφερε χαρακτηριστικά ο κ. Γιαννόπουλος.

Σημειώνεται, ωστόσο, ότι ο υπουργός Εθνικής Οικονομίας κ. Χριστοδουλάκης στη συνάντηση που είχε προ ημερών με το προεδρείο της ΚΕΔΚΕ δεν άφησε παράθυρο ελπίδας για ικανοποίηση του αιτήματος, επικαλούμενος πλήρη αδυναμία του κρατικού προϋπολογισμού.

Πάντως, ο δήμαρχος Ροδίων εμφανίστηκε ενοχλημένος από τη στάση των αθηναϊκών μέσων ενημέρωσης επισημαίνοντας ότι στη συνέντευξη που παραχώρησε το προεδρείο της ΚΕΔΚΕ όλες οι ερωτήσεις των δημοσιογράφων περιεστράφηκαν γύρω από τον τρόπο διαχείρισης των πόρων των ΟΤΑ, πολλοί από τους οποίους έχουν διακριθεί από σπάταλο πνεύμα στο βωμό των προσωπικών δημοσίων σχέσεων των δημάρχων και της ρουσφετολογικής πολιτικής τους με αντικειμενικό σκοπό την επανεκλογή τους.

Γι' αυτό – τόνισε – πρέπει να πείσουμε την κοινή γνώμη για το δίκαιο των διεκδικήσεών μας.

Ο κ. Γιαννόπουλος εξέφρασε ακόμη την πλήρη αντίθεσή του στην ενοποίηση των διαφόρων τελών και φόρων που ισχύουν σήμερα (περίπου 20) σ' έναν νέο φόρο, και αυτό επειδή οι δήμαρχοι φοβούνται ότι θα έχουν μεγάλη απώλεια πόρων – κυρίως οι ΟΤΑ της Δωδεκανήσου λόγω του ΔΗΦΟΔΩ.

Γεγονός είναι, πάντως, ότι οι δήμοι εισέρχονται σε περίοδο ισχνών αγελάδων και αυτό θα πρέπει να οδηγήσει τους δημάρχους σε μια διαφορετική αντίληψη ως προς την διαχείριση των δημοτικών πόρων. Διότι δεν υπάρχει καμία αμφιβολία ότι εκτός από την ανεπάρκεια πόρων έχει επιδειχθεί από τους ίδιους πνεύμα σπατάλης διαχείρισης μέσα από δαπάνες για έργα και προμήθειες «χωρίς σκοπιμότητα και χρησιμότητα».

Δεν είναι, άλλωστε συμπτωματικό το γεγονός ότι εύρωστοι οικονομικά δήμοι της Ρόδου όπως αυτοί της Ρόδου, Ιαλυσού, Πεταλούδων, Αφάντου κ.α. εμφανίζουν σήμερα τεράστια ελλείμματα τα οποία απειλούν πραγματικά και αυτήν ακόμα τη συνέχιση λειτουργίας τους.

ΚΑΤΑΔΙΚΗ ΑΓΓΛΩΝ ΓΙΑ ΝΑΡΚΩΤΙΚΑ

Ποινές φυλάκισης 30 και 40 ημερών με 3ετή αναστολή στους Alien Uddin του Uddin 21 ετών και Abdul Tahid του Tahid 21 ετών αντίστοιχα, επέβαλε χθες το Αυτόφωρο Τριμελές Πλημμελειοδικείο Ρόδου, κρίνοντας τους ένοχους κατοχής ναρκωτικών.

Οι δύο υπήκοοι Μεγάλης Βρετανίας συνελήφθησαν την 23η Ιουνίου και ώρα 07.20 από αστυνομικούς του Τμήματος Αερολιμένα Ρόδου όταν σε έλεγχο που τους έγινε μετά την άφιξή τους με πτήση της Ολυμπιακής βρέθηκαν να κατέχουν ο μεν πρώτος ποσότητα κάνναβης 1 γραμμαρίου και ένα τσιγαριλίκι, ο δε δεύτερος 14 ναύλον συσκευασίες με κάνναβη, συνολικού βάρους 17 γραμμαρίων.



ΓΙΑ ΤΟ ΣΧΟΛΙΚΟ ΕΤΟΣ 2003-2004

ΕΙΣΑΓΩΓΗ ΜΑΘΗΤΩΝ ΣΤΟ ΤΕΕ ΜΑΘΗΤΕΙΑΣ Α! και Β! κύκλου του ΟΑΕΔ - Ρόδου

Τι πρέπει να γνωρίζουν οι ενδιαφερόμενοι



Ο Ο.Α.Ε.Δ. ανακοινώνει την εισαγωγή 150 νέων μαθητών και μαθητριών στο Τ.Ε.Ε. Μαθητείας Α' Κύκλου Ρόδου του Οργανισμού για το Σχολικό Έτος 2003 - 2004 με τις ακόλουθες προϋποθέσεις:

Μαθητεία είναι η Τεχνική και Επαγγελματική Εκπαίδευση που απευθύνεται σε νέους και νέες, αποφοίτους τουλάχιστον Γυμνασίου και ηλικίας μέχρι 23 ετών και συνδυάζει τη θεωρητική εκπαίδευση του μαθητή στο Σχολείο και την πρακτική του άσκηση σε χώρους εργασίας.

Οι Σχολές Μαθητείας του Ο.Α.Ε.Δ. ανήκουν στην Δευτεροβάθμια - μεταγυμνασιακή εκπαίδευση (Ν.2640/98) είναι Τ.Ε.Ε. Μαθητείας Α' Κύκλου, η φοίτηση σ' αυτές διαρκεί τρία χρόνια (6 εξάμηνα).

ΠΑΡΟΧΕΣ

1. Η φοίτηση παρέχεται εντελώς δωρεάν.
2. Κατά τη διάρκεια της πρακτικής εξάσκησης οι εκπαιδευόμενοι αμείβονται από τους εργοδότες για τους οποίους ο ΟΑΕΔ έχει θεσπίσει κίνητρα, προκειμένου να διευρυνθεί ο αριθμός των απασχολούμενων μαθητών.
3. Καθιέρωση σπουδαστικής άδειας, μέχρι 30 ημέρες με αποδοχές.
4. Επίδομα στέγασης και σίτισης, σε όσους έχουν τις προϋποθέσεις.
5. Ιατροφαρμακευτική περίθαλψη για το Α' έτος σπουδών στους ανασφάλιστους μαθητές.
6. Αναβολή στρατού.

ΠΡΟΘΕΣΜΙΕΣ ΥΠΟΒΟΛΗΣ ΑΙΤΗΣΕΩΝ

Οι υποψήφιοι-ες θα πρέπει να υποβάλλουν στο ΤΕΕ Μαθητείας Ρόδου Αίτηση (δίδεται από την Γραμματεία): Από **17-6-2003 έως και 4-7-2003** και **σε περίπτωση μη συμπληρώσεως των τμημάτων** από **27-8-2003 έως και 19-9-2003.**

ΔΙΚΑΙΟΛΟΓΗΤΙΚΑ

Η αίτηση υποψηφιότητας θα πρέπει να συνοδεύεται από τα εξής δικαιολογητικά:

Α) Απολυτήριο γυμνασίου ή Λυκείου (φωτοτυπία επικυρωμένη) ή Πιστοποιητικό Σπουδών (στην περίπτωση που οι υποψήφιοι έχουν φοιτήσει και σε κάποια τάξη του Λυκείου) ή οποιονδήποτε άλλο Σχολικό Τίτλο, που να αποδεικνύει τη μαθητική κατάσταση του υποψηφίου, **οπωσδήποτε με βαθμό.**

Οι Τίτλοι στους οποίους δεν αναγράφεται βαθμός, κατά τη διαδικασία μοριοδότησης **θα μηδενίζονται,** εκτός αν προσκομισθούν (με βαθμό), μέχρι την έκδοση των αποτελεσμάτων.

Β) Πιστοποιητικό Γέννησης Δήμου ή Κοινότητας ή επικυρωμένο φωτοαντίγραφο ταυτότητας.

Γ) Τρεις (3) φωτογραφίες.

Δ) Επίσημα έγγραφα ή επικυρωμένα φωτοαντίγραφά τους που να αποδεικνύουν τα δηλωθέντα από τον υποψήφιο στην αίτησή του, σχετικά με την οικογενειακή, κοινωνική και οικονομική του κατάσταση.

Η ΕΠΙΛΟΓΗ ΤΩΝ ΥΠΟΨΗΦΙΩΝ ΓΙΝΕΤΑΙ:

Α) Με το βαθμό του Τίτλου Σπουδών

Β) Με κοινωνικά κριτήρια

Ο Β' ΚΥΚΛΟΣ

Δικαίωμα εγγραφής έχουν οι απόφοιτοι-ες ΤΕΕ Μαθητείας Α' Κύκλου του Ο.Α.Ε.Δ., οι απόφοιτοι ΤΕΕ Α' Κύκλου του Υπουργείου Παιδείας ή άλλων ισότιμων Σχολών, καθώς και οι απόφοιτοι των Τ.Ε.Σ. ή των Σχολών Μαθητείας του Ο.Α.Ε.Δ. του Ν. 1346/83, ανεξαρτήτου ορίου ηλικίας.

Οι υποψήφιοι-ες θα πρέπει να υποβάλλουν για την Α' Περίοδο από **17/6/2003 έως και 4/7/2003** και για την Β' Περίοδο, **εφ' όσον υπάρχουν κενές θέσεις, από 27/8/2003 έως και 15/9/2003** στο Τ.Ε.Ε. Β' Κύκλου αίτηση (δίδεται από τη Γραμματεία).

ΔΙΚΑΙΟΛΟΓΗΤΙΚΑ

Α) Πιστοποιητικό Γέννησης Δήμου ή Κοινότητας ή επικυρωμένο φωτοαντίγραφο ταυτότητας.

Β) Επικυρωμένο φωτοαντίγραφο Τίτλου Σπουδών, δηλαδή Πτυχίο, Τ.Ε.Ε. Μαθητείας Α' Κύκλου ή Τ.Ε.Ε. Α' Κύκλου ή Σχολών Μαθητείας του Ν.1346/83 ή άλλων ισότιμων Σχολών.

Γ) Τρεις (3) φωτογραφίες.

Θα εισαχθούν πενήντα (50) άτομα στους ακόλουθους Τομείς και ειδικότητες:

ΤΟΜΕΑΣ ΜΗΧΑΝΟΛΟΓΙΚΟΣ

1. Ειδικότητα Μηχανών και Συστημάτων Αυτοκινήτου

Δικαίωμα εγγραφής έχουν οι πτυχιούχοι ΤΕΕ Α' Κύκλου Ειδικοτήτων Μηχανών & Συστημάτων Αυτοκινήτου, Τεχνιτών Αμαξωμάτων, καθώς και οι πτυχιούχοι Τ.Ε.Σ. και Σχολών Μαθητείας ειδικοτήτων: Τεχνικός Μηχανών Εσωτερικής Καύσης, Μηχανοτεχνιτών Αυτοκινήτων, μηχανών Αυτοκινήτου, Τεχνιτών Αμαξωμάτων και Μηχανικού μέρους αυτοκίνητου.

Σημεώνουμε ότι στην ως άνω ειδικότητα το 80% του αριθμού εισακτέων θα καλυφθεί από πτυχιούχους ειδικοτήτων Μηχανών & Συστημάτων Αυτοκινήτου, Μηχανών Αυτοκινήτου, και το υπόλοιπο 20% από πτυχιούχους Αμαξωμάτων και Τεχνιτών Αμαξωμάτων.

2. Ειδικότητα συντηρητών κεντρικής θέρμανσης είκοσι πέντε (25) άτομα.

Δικαίωμα εγγραφής έχουν οι πτυχιούχοι ΤΕΕ Α' Κύκλου Ειδικότητας Θερμικών & Υδραυλικών Εγκαταστάσεων, Ψυκτικού, Ναυπηγικής Βιομηχανίας καθώς και οι πτυχιούχοι Τ.Ε.Σ. και Σχολών Μαθητείας ειδικότητας Υδραυλικού - Θερμοϋδραυλικού ή Υδραυλικού, Υδραυλικών Εγκαταστάσεων.

Περισσότερες πληροφορίες στην Γραμματεία του Τ.Ε.Ε. Ρόδου (Θ. Σοφούλη 93, Ρόδος, τηλ.: 2241031077, Fax: 2241031083, e-mail:ketekrodos@yahoo.gr,www.angelfire.com/la3/ketek

Ο Διευθυντής του Τ.Ε.Ε.
Κων/νος Π. Αθανασίου

ΟΡΚΙΣΤΗΚΑΝ 8 ΝΕΟΙ ΔΙΚΗΓΟΡΟΙ

Διορίστηκαν χθες στο Πρωτοδικείο Ρόδου 8 νέοι δικηγόροι μετά την διαδικασία ορκωμοσίας τους ενώπιον του Τριμελούς Πλημμελειοδικείου Ρόδου.

Πρόκειται για τους κ.κ. Σταύρο Κουταλιανό του Αναστασίου, Δημήτριο Αποστολά του Θεοδοσίου, Καλλιόπη Παπαδοπούλου του Ελευθερίου, Αικατερίνη Γιαννιού του Γεωργίου, Γεώργιο Ρούσσο του Ιακώβου, Αντώνιο Ρούσσο του Δημητρίου, Ευάγγελο Λεβέντη του Κλεόβουλου και Χριστούλα Ματσίγκου του Εμμανουήλ που αναλαμβάνουν από σήμερα καθήκοντα.

Η «δ» τους εύχεται καλή επιτυχία.

ΣΤΗΝ ΤΟΥΡΙΣΤΙΚΗ ΣΧΟΛΗ ΡΟΔΟΥ

ΜΕΤΕΚΠΑΙΔΕΥΣΗ ΕΡΓΑΖΟΜΕΝΩΝ στον τουρισμό - επισιτισμό

Τι πρέπει να γνωρίζουν οι ενδιαφερόμενοι



Οπως κάθε χρόνο έτσι και φέτος, η Σχολή Τουριστικών Επαγγελμάτων Ρόδου θα λειτουργήσει τμήμα μετεκπαίδευσης εργαζομένων στον τουρισμό – επισιτισμό. Οι εγγραφές θα αρχίσουν την 1η Ιουλίου και θα τελειώσουν την 20η του ίδιου μήνα.

Σχετικά με το όλο θέμα από το Σωματείο Εργαζομένων στα ξενοδοχεία και επισιτιστικά καταστήματα Ρόδου, εκδόθηκε χθες η ακόλουθη ενημερωτική ανακοίνωση:

Συναδέλφισσες, συνάδελφοι

Η σχολή τουριστικών επαγγελμάτων όπως κάθε χρόνο έτσι και φέτος θα λειτουργήσει στην Πόλη μας τμήματα μετεκπαίδευσης εργαζομένων σε τουριστικά επαγγέλματα (ξενοδοχεία – εστιατόρια – ταβέρνες – καφεζαχαροπλαστεία κλπ. Καταστήματα) σύμφωνα με τον Ν.1077/1980. Σκοπός της μετεκπαίδευσης είναι η βελτίωση και συστηματοποίηση των επαγγελματικών γνώσεων που έχετε ήδη αποκτήσει με τη μέχρι τώρα εργασία σας. Οι απόφοιτοι των τμημάτων Μετεκπαίδευσης αποκτούν επίσης υπαλληλική ιδιότητα και παίρνουν επίδομα πτυχίου σε ποσοστό 10% επί του μισθού τους.

Σας ενημερώνουμε ότι φέτος οι εγγραφές θα αρχίσουν δύο μήνες νωρίτερα για να υπάρξει προγραμματισμός για καλύτερη μετεκπαίδευση. Οσοι συνάδελφοι ενδιαφέρονται να φοιτήσουν σ' αυτές τις σχολές θα πρέπει να γνωρίζουν ότι οι εγγραφές θα αρχίσουν την 1η και τελειώνουν στις 20 Ιουλίου.

Τα δικαιολογητικά που χρειάζονται είναι:

Τριετής τουλάχιστον προϋπηρεσία στο επάγγελμα που να αποδεικνύεται από τα βιβλιάρια ενσήμων. Συγκεκριμένα θα πρέπει να έχετε πραγματοποιήσει κατά τα τρία (3) τελευταία χρόνια 350 το λιγότερο ημερομίσθια, διανεμημένα σε κάθε χρόνο, ή 300 εφόσον έχουν πραγματοποιηθεί 100 τουλάχιστον ημερομίσθια κάθε χρόνο.

Να έχετε ηλικία όχι μεγαλύτερη των 55 ετών.

Αποδεικτικό σπουδών (φωτοτυπία νόμιμα επικυρωμένη). Να είστε απόφοιτοι τουλάχιστον Δημοτικού Σχολείου. Οι γεννηθέντες από το 1972 και εντεύθεν να είναι απόφοιτοι τουλάχιστον Γ' Γυμνασίου.

Ολα τα βιβλιάρια ενσήμων του ΙΚΑ

Μία φωτογραφία

Αναγγελία πρόσληψης (φωτοτυπία νόμιμα επικυρωμένη).

Πέραν των ανωτέρων, οι υποψήφιοι θα πρέπει να κατέχουν μία από τις παρακάτω ειδικότητες.

ΤΜΗΜΑ ΕΣΙΑΤΟΡΙΑΚΟ, Μαίτρ, Αρχισερβιτόρος, Σερβιτόρος, Βοηθός Σερβιτόρου, Μπάρμαν, Βοηθός Μπάρμαν, Ταμπλίστας.

ΤΜΗΜΑ ΞΕΝΟΔΟΧΕΙΑΚΟ, Υπάλληλος υποδοχής, Υπάλληλος θυρωρείου Ξενοδοχείου, Γκρουμ, Τηλεφωνητής/τρια, Εξωτερικός θυρωρός, Προϊσταμένη Ορόφων, Υπάλληλος τήρησης λογαριασμών πελατών.

ΤΜΗΜΑ ΟΡΟΦΟΚΟΜΙΑΣ, Καμαριέρα, Οροφοκόμος, Προϊστάμενος/η, Λινοθήκης και Πλυντηρίου, Λινοθηκάριος, Βαλές.

ΤΜΗΜΑ ΜΑΓΕΙΡΙΚΟ, Αρχιμάγειρας, Μάγειρας, Βοηθός Μαγείρου, Μπουφετζής και Βοηθός Μπουφετζής.

ΤΜΗΜΑ ΖΑΧΑΡΟΠΛΑΣΤΙΚΗΣ, Ζαχαροπλάστης και Βοηθός Ζαχαροπλάστη.

Οι αιτήσεις θα κατατίθενται στα γραφεία της σχολής καθημερινά στο θέρμαι από τις εννέα (9) το πρωί έως τις δύο (2) μ.μ.

Για οποιαδήποτε πληροφορία η διευκρίνιση να απευθύνεστε στο Σωματείο μας τηλ. 6944267260-2241032220 ή στα τηλ. Της σχολής 2241024355-2241074445

Για το Διοικητικό Συμβούλιο
Ο Πρόεδρος
Γεώργιος Ορφανός

RODOGAZ

Στη Ρόδο από το 1963



✓ Διανομή φιαλών υγραερίου κατ' οίκον
τηλέφωνα παραγγελιών: 64409 - 094-4-528212

✓ Διανομή χύμα υγραερίου

✓ Πώληση καυστήρων και λεβήτων υγραερίου για κεντρικά συστήματα θέρμανσης

✓ Θερμαντικά σώματα



Διεύθυνση εργοστασίου: Καναμάτ Ρόδου • τηλ. 62649
Διεύθυνση πρατηρίου: Αυστραλίας 50 • τηλ. 34244-5

ΑΚΡΙΤΙΚΑ

κουβεντούλες με κάποιο νόημα

Θάρσει· λέγων τ' αληθές συ σφαλεί ποτέ
ΣΟΦΟΚΛΗΣ

ΜΙΑ ΨΥΧΗ ΘΑ ΒΓΕΙ !

Η αντίστροφη μέτρηση για την εκδήλωση των πολιτικών πρωτοβουλιών του πρωθυπουργού Κώστα Σημίτη έχει αρχίσει και ουδείς γνωρίζει, ούτε ακόμη και οι στενοί συνεργάτες του, τι μέλλει γενέσθαι όσον αφορά το περιεχόμενο των πρωτοβουλιών αυτών.

Το αποτέλεσμα είναι να οργιάζουν οι φήμες, τα σενάρια και οι «κατευθυνόμενες» πληροφορίες κυρίως στο λεγόμενο συμπολιτευόμενο Τύπο, γεγονός που - σύμφωνα με κυβερνητικές πηγές - αποδίδεται στον εκνευρισμό που διακατέχει τα κορυφαία στελέχη του κυβερνώντος κόμματος που βρίσκονται εν αναμονή των πρωτοβουλιών Σημίτη.

Μια ψυχή είναι αυτή και αν είναι να βγει, θα βγει.

«ΚΑΥΤΗ» ΑΝΑΜΟΝΗ

Σε αναμμένα κάρβουνα κάθονται τα μέλη του οικονομικού επιτελείου της κυβέρνησης, εν αναμονή του προαναγγελθέντος ανασχηματισμού. Υπουργοί και υφυπουργοί και γενικοί γραμματείς ασχολούνται με το πού θα βρίσκονται την επόμενη μέρα του ανασχηματισμού, παρά με το έργο που έχουν να διεκπεραιώσουν.

Επίσης, όλοι ψάχνουν ένα θέμα για να το αναδείξουν και να φανούν στην κοινή γνώμη και στο Μαξίμου, αλλά μάταια.

Όσο για την οικονομία, μπορεί να περιμένει για δεκαπέντε ημέρες ακόμα. Εξάλλου, τόσο καιρό, στην αναμονή είναι.

ΔΗΜΟΚΡΑΤΙΚΕΣ ΔΙΑΔΙΚΑΣΙΕΣ

Η Ελλάδα απηλλάγη από τους βασιλείς και τους πρίγκηπες για ν' αναπνεύσει. Αλλά ανέδειξε νέους «πρίγκηπες» της πολιτικής φεουδαρχίας, από τους οποίους βρίθει η Βουλή. Η πολιτική ρητορική αδιαφορεί για το πολιτικό αντίκρισμα της δημοκρατικής μυθολογίας περί «ίσων ευκαιριών». Θεωρείται περίπου αυτονόητο ότι ο κάθε «γόνος» (υιός, κόρη, γαμπρός, ανηψιός) πρέπει να μας κυβερνήσει - το αυτό δε να πράξει ο κάθε ευνοούμενος και εταίρος. Οι ψηφοσυλλεκτικές σχέσεις και οι από δεκαετιών ιδρυμένοι πελατειακοί μηχανισμοί κληροδοτούνται με προκλητικό αυτοματισμό από γενεά σε γενεά - ακόμη και στην «ευρωπαϊκή» Ελλάδα του 2003 μ.Χ. Γενικότερα, η φενάκη των «δημοκρατικών διαδικασιών», στην πατερναλιστική πελατειακή ζούγκλα των ελληνικών πραγμάτων, καθιστά ατελέσφορη και θνησιγενή κάθε ελεγκτική διαδικασία, με κριτήρια την κοινή ηθική αντίληψη περί ίσων ευκαιριών.

Αυτό το αίτημα της αναγκαίας ανατροπής, ποιός θα έχει το κουράγιο να το εκφράσει, σε μια εποχή που τα πρώτα δείγματα ρήξεως της οικονομικής και κοινωνικής συνοχής αναδύονται απειλητικά;

ΣΕΞ: ΠΡΟΣΠΟΙΟΥΜΑΣΤΕ

Πόσο σημαντικό θεωρούμε το σεξ οι Έλληνες για την ψυχική και σωματική μας υγεία, πόσο προσποιούμαστε και πόσο η σεξουαλική δυσλειτουργία αποτελεί αφορμή για διαζύγια; Στα ερωτήματα αυτά επιχειρεί να απαντήσει μια σημαντική μελέτη που πραγματοποίησε ο διευθυντής του Ανδρολογικού Ινστιτούτου, Δρ. Κων. Κωνσταντινίδης. Τα ευρήματα είναι ενδιαφέροντα: Το 50% των Ελλήνων θεωρεί το σεξ σημαντικό, ενώ το 10% εκτιμά ότι η σεξουαλική δυσλειτουργία αποτελεί αιτία διαζυγίου. Σημαντικό είναι επίσης ότι πολλές γυναίκες είναι πρόθυμες να βοηθήσουν το σύντροφό τους σε μία θεραπεία, ωστόσο μεγάλα ποσοστά προσποιούνται ικανοποίηση.

ΚΑΙ...ΚΕΡΑΤΑΣ ΚΑΙ...!

Είδατε στο Ενώπιος Ενωπίω Νεονάκη;

Δεν ξέρω τι λέτε για την πολιτική διάσταση του θέματος και ούτε που με νοιάζει δηλαδή. Χρηματιστηριακά όμως, ο άνθρωπος δεν φαίνεται με τα λεγόμενά του μόνο αθώος, φαίνεται και...αγαθός!..

...Σαν επενδυτή φυσικά, δεν σας κρύβω πως με απογοήτευσε πλήρως...

...Μα είναι δυνατόν να είσαι κολλητός του Θανάση και να βγεις χαμένος από την Altec και τα συναφή;

Μα τι σόι φοβερός παίκτης ήταν βρε παιδιά αυτός ο Μιχάλης που έμεινε μέσα στο μαγαζί το 1999 και που δεν ρευστοποίησε τουλάχιστον κάποιες φουσκωμένες μετοχές για να ξεπληρώσει το στεγαστικό του δάνειο;

Ισχύει τελικά στην περίπτωσή του, αυτό που λέει ο λαός: Και...κερατάς και δαρμένος!

«ΚΕΝΤΡΟ ΑΡΙΣΤΕΡΑ»

Α...ρε Κεντροαριστερά! Κάθε φορά που τα πράγματα δυσκολεύουν, σε...φωνάζουν. Αρκεί να μην την πάθουμε σαν τον...τσοπάνη με τα πρόβατα που...φώναζε για πλάκα ότι έρχονται οι...λύκοι! Και όταν τελικά οι λύκοι...πήγαν, κανένας δεν τον πίστευε για να τρέξει για... βοήθεια. Με τέτοια... πλάκα που'χει πάθει η έρμη Κεντροαριστερά, στο τέλος, μην τη δείτε να'ρχεται... ακόμα και ως λύκος!

ΠΡΟΣΚΛΗΣΗ ΠΟΥ ΔΕΝ ΑΠΟΔΕΧΤΗΚΑΤΕ



Μια ενδιαφέρουσα σουρεαλιστική ιδέα πραγματοποιεί ο υπουργός Εσωτερικών, Δημόσιας Διοίκησης και Αποκέντρωσης Κ. Σκανδαλίδης με το να οργανώσει στην είσοδο του υπουργείου έκθεση με θέμα «γραφειοκρατία».

Περίπου 20 καλλιτέχνες με χιούμορ, διεισδυτικότητα, φρεσκάδα και ευρηματικότητα με τα έργα τους θίγουν τα κακώς κείμενα της δημόσιας διοίκησης.

Ο κ. Σκανδαλίδης μιλώντας...«στο σπίτι του κρεμασμένου για σχοινί...» υποστήριξε ότι «η γραφειοκρατία είναι κάτι πολύ πιο επικίνδυνο από ένα έγγραφο που καθυστερεί να φθάσει στο δικαιούχο.

Είναι ο αναστολέας της δημιουργίας, η «σκοτεινή πλευρά» της ανθρώπινης οργάνωσης».

Σωστά, υπουργέ, αλλά να δεις πώς λένε οι πολίτες τη γραφειοκρατία...«Λέγε με Δημόσιο...».

Ποιό είναι το αντίδοτο; Η άρση της μονιμότητας;

Καλά, κυρ υπουργέ, εκτός από πλάκα εσύ τι κάνεις;

ΑΛΛΑΓΕΣ ΕΝ ΟΨΕΙ, ΕΝ ΜΕΣΩ ΘΕΡΟΥΣ

Τελικώς φαίνεται πως δεν θα ξεφύγει πάλι ο τομέας τουρισμού από αλλαγές προσώπων στην πολιτική ηγεσία του, εν μέσω τουριστικής περιόδου. Όλες οι υπάρχουσες πληροφορίες, αναφέρουν ότι ο επικείμενος ανασχηματισμός του κυβερνητικού σχήματος, που προς το παρόν έχει τη μορφή σημειώσεων στο γνωστό...μπλοκάκι του πρωθυπουργού, θα περιλαμβάνει αρκετά «σημεία» αναφοράς, όσον αφορά στο υπουργείο Ανάπτυξης.

Βασικό ερώτημα, βεβαίως παραμένει το κατά πόσο βέβαιο είναι ότι θα μετακινηθεί και ο κ. Α. Τσοχατζόπουλος, καθώς στην περίπτωση αυτή, οι αλλαγές στον τομέα τουρισμού, ίσως επεκταθούν περαιτέρω...

Όπως, πάντως, λέει ο σοφός λαός, «κοντός ψαλμός αλληλούια»...

ΑΠΟ ΤΑ ΒΕΡΝΙΚΙΑ ΝΥΧΙΩΝ...

Τώρα, αυτή η ιστορία με τη σειρά δώδεκα «βερνικιών ποιότητας για νύχια», υπό την επωνυμία «The Greek Isles Collection», που θα λανσάρει η εταιρεία OPI, από την ερχόμενη Άνοιξη, τι σας λέει;

Εκ πρώτης όψεως, έτσι, ως πρώτη εντύπωση, μάλλον γέλωτα προκαλεί και προσφέρεται και για σχολιάκια διάφορα. Τι δηλαδή, η κυρία/δεσποινίς κ.ο.κ. στις ΗΠΑ ή στη Γερμανία και στη Βρετανία, αφού θα βάφει τα νύχια των χεριών της, π.χ. με...«Santorini» και των ποδιών της με...«Mykonos», θα παροτρύνεται και να επισκεφθεί τα νησιά αυτά για διακοπές; Και αν της αρέσει και το...«Corfu», τι θα γίνει, που θα πρωτοπάει;

Από την άλλη πλευρά, η δημοσιότητα που σχεδιάζεται για αυτή τη σειρά από την εταιρεία - κολοσσός στον τομέα της - είναι όντως εντυπωσιακή. Και δεν παύει να αποτελεί διαφήμιση και πολύ ακριβή μάλιστα. Ας ελπίσουμε τουλάχιστον ότι οι προϋπολογισμοί διακοπών των συζύγων, δεν θα αναλώνονται σε...αγορές βερνικιών από τις συμβίες τους!

...ΤΟΥΣ ΚΗΠΟΥΣ ΤΗΣ ΒΙΕΝΝΗΣ

Σε αντιδιαστολή και εν αναμονή των αποτελεσμάτων του συγκεκριμένου προγράμματος, αναμφισβήτητα θετικός ήταν ο αντίκτυπος της εκδήλωσης που διοργάνωσε ο ΕΟΤ Αυστρίας, με θέμα «η Ελλάδα στους Κήπους της Βιέννης». Η εκδήλωση διοργανώθηκε σε συνεργασία με τον TUI Αυστρίας και τη Διεύθυνση Κήπων του κρατιδίου της Βιέννης, στον «ελληνικό κήπο» που κοσμεί τις εκτάσεις της Σχολής Ανθοκομίας του Κρατιδίου και Δήμου της Βιέννης, με 500 προσκεκλημένους.

Η εκδήλωση περιελάμβανε εικονική ξενάγηση στην Ελλάδα, μέσω ειδικών οθονών με τρισδιάστατες εικόνες, έκθεση ζωγραφικής αφιερωμένη στην ελληνική φύση από τη ζωγράφο Ilse Koltay και ζωντανή ελληνική μουσική...

ΕΞΙ «ΚΕΡΑΚΙΑ» ΓΙΑ ΤΟ ΣΥΝΔΕΣΜΟ ΕΛΛΗΝΙΔΩΝ ΣΤΟΝ ΤΟΥΡΙΣΜΟ

Έξι χρόνια συλλογικής παρουσίας και δραστηριότητας στα τουριστικά δρώμενα, συμπλήρωσαν οι Κυρίες του Τουρισμού μας, με το Σύνδεσμο Ελληνίδων στον Τουρισμό. Κατά τις πρόσφατες αρχαιρεσίες, στη Γενική Συνέλευση του Συνδέσμου, συγκροτήθηκε σε σώμα και το νέο δ.σ. στο οποίο συμμετέχουν οι κυρίες Ε. Μαντζαβελάκη - Βασιλοπούλου (πρόεδρος), Ρ. Λεβέντη (α' αντιπρόεδρος), Σ. Δροσοπούλου-Λύτρα (β' αντιπρόεδρος), Γ. Μπάρτζου (γ.γραμματέας), Β. Λαλού-Μανωλάρου (ταμίας), Α. Λουκίσα (ειδική γραμματέας), Χλ. Παντάκη (δημ. σχέσεις), Ε. Κουτσουκέλη-Αντωνοπούλου (Governor IFWTO) και Ντ. Παναγιωτοπούλου (Director IFWTO). Σύνθεση εντυπωσιακή και από άποψη ονοματολογίας: εννέα μέλη με...13 επώνυμα.

Οι δύο πρωταρχικοί στόχοι του νέου δ.σ. είναι η ανάπτυξη του δικτύου συνεργασίας μεταξύ των μελών του και των μελών της IFWTO καθώς και το πρόγραμμα που έχει ήδη ξεκινήσει για την προβολή της νέας εικόνας της Αθήνας, ως main destination.

«ΙΕΡΑ ΕΞΕΤΑΣΗ» ΣΤΟΝ Mr. TUI

Σχετικά δύσκολες στιγμές πέρασε ο ισχυρός ανήρ του TUI Michael Frenzel, κατά τη διάρκεια της Γενικής Συνέλευσης των μετόχων του ομίλου, την περασμένη εβδομάδα. Πολλοί μέτοχοι άσκησαν δριμεία κριτική, τόσο για τη δραστηριότητα του νέου οικονομικού operator Discount Travel, που όπως εκτιμούν ορισμένοι, θα υπονομεύσει την εικόνα «ποιότητας» που έχει ο TUI στην αγορά όσο και την «εκπαραθύρωση» από το ανασχηματισμένο δ.σ. του ομίλου, των Ralf Corsten και Charles Gurassa.

Ο κ. Frenzel διεσώθη ελαφρώς, από την ανακοίνωση της εξέλιξης των πωλήσεων του ομίλου, για το καλοκαίρι. Σύμφωνα με τα στοιχεία που δόθηκαν, η μείωση της τάξης του 15,2% που καταγραφόταν από τις αρχές Μαΐου, τις τελευταίες δύο εβδομάδες έχει περιοριστεί στο 10,7%. Τα στελέχη του Ομίλου, εκτιμούν ότι η χρονιά θα κλείσει με μονοψήφιο ποσοστό μείωσης στα έσοδα...

ΤΟ «ΚΟΣΜΗΜΑ» ΤΗΣ ΣΑΡΔΗΝΙΑΣ...

Και δύο αγοραπωλησίες με ιδιαίτερο ενδιαφέρον. Ο όμιλος Starwood, ανακοίνωσε ότι ολοκλήρωσε τη μεταβίβαση των τεσσάρων ξενοδοχειακών μονάδων του και του 51% της κυριότητας αναξιοποίητων εκτάσεων και εγκαταστάσεων που διαθέτει, στην περιοχή Costa Smeralda στη Σαρδηνία (Ιταλία), μία από τις πλέον κοσμοπολίτικες και πολυτελείς της Μεσογείου. Η εξαγορά έγινε από την Colony Capital LLC, που εδρεύει στο Λας Βέγκας, έναντι αρχικού τιμήματος 290 εκατ. ευρώ. Ο Starwood θα κρατήσει το management των τεσσάρων ξενοδοχείων (Hotel Cala di Volpe, Hotel Pitrizza, Hotel Romazzino, Cervo Hotel & Conference Center), με συμφωνία μακροχρόνιας ισχύος και φυσικά και το 49% των προς αξιοποίηση ακινήτων (έκταση 60.000 στρεμμάτων, Porto Cervo Marina, Pevero Golf Club).

ΚΑΙ ΤΟ «ΘΑΥΜΑ» ΤΟΥ ALADDIN

Η άλλη συναλλαγή, που πάλι αφορά κατά το ήμισυ τον Starwood, έγινε στο Λας Βέγκας, όπου το χρεοκοπημένο και φημισμένο, το πάλαι ποτέ, Aladdin Hotel & Casino, πέρασε στον έλεγχο της εταιρείας OpBiz, το συνεταιρισμό του Starwood και της Planet Hollywood, ύστερα από μια σφοδρή επιχειρηματική διαμάχη 18 μηνών.

Ο αρμόδιος δικαστής πτωχεύσεων των ΗΠΑ, επέλεξε το σχήμα της OpBiz, μεταξύ των Marriot International, Financial Capital, Barron Gaming και Meruelo Group,

Ο OpBiz θα αναλάβει τα χρέη ύψους 510 εκατ. δολλαρίων του Aladdin, δεσμεύεται, να επενδύσει 90 εκατ. δολάρια εντός της επόμενης τριετίας και να διατηρήσει όλες τις θέσεις εργασίας του δυναμικότητας 2.567 (!) δωματίων συγκροτήματος.

Το συγκρότημα θα μετονομαστεί σε Planet Hollywood & Casino και το management θα το αναλάβει ο Starwood μέσω της Sheraton.

Υ.Τ.Ε.

ΤΗΝ ΠΡΟΣΕΧΗ ΔΕΥΤΕΡΑ, 30 ΙΟΥΝΙΟΥ

ΣΥΝΕΡΧΕΤΑΙ ΣΕ ΣΥΝΕΔΡΙΑΣΗ το δημοτικό συμβούλιο Καρπάθου

Τα θέματα της ημερήσιας διάταξης



Την προσεχή Δευτέρα, 30 Ιουνίου, θα συνέλθει σε συνεδρίαση το δημοτικό συμβούλιο Καρπάθου, με τα ακόλουθα θέματα στην ημερήσιά του διάταξη:

- ΕΠΙΚΥΡΩΣΗ ΠΡΑΚΤΙΚΩΝ ΠΡΟΗΓΟΥΜΕΝΗΣ ΣΥΝΕΔΡΙΑΣΗΣ
- ΕΝΗΜΕΡΩΣΗ ΔΗΜΑΡΧΟΥ

1. Περί διαγραφής χρεών από βεβαιωτικούς καταλόγους.
2. Ορισμός Επιτροπών σύλληψης ανεπιτήρητων και αδέσποτων ζώων.
3. Σύσταση Επιτροπής Νέων.
4. Ψήφιση διαφόρων πιστώσεων.
5. Εκδοση βιβλίου για την επίσκεψη του Προέδρου της Δημοκρατίας στην Κάρπαθο. Ψήμιση Πίστωσης.
6. Χρήση υπηρεσιών κινητής τηλεφωνίας από αιρετά όργανα, Οργανισμών Τοπικής Αυτοδιοίκησης.
7. Επικύρωση πρακτικών Δημαρχιακής Επιτροπής «Εκμίσθωσης δημοτικού ακινήτου στην θέση «Ξενώνας»
8. Σύσταση Επιτροπής Περιβάλλοντος.
9. Εγκριση Απολογισμών Σχολικών Επιτροπών Σχολείων Δήμου έτους 2002.
10. Συγκρότηση Επιτροπών εξακρίβωσης των προϋποθέσεων και στοιχείων των αιτήσεων χορήγησης Εξισωτικής Αποζημίωσης το έτος 2003.
11. Επισκευή συντήρηση ηλεκτρολογικών εγκαταστάσεων Δημοτικού Μεγάρου Δημοτικού Διαμερίσματος Σπόων, με αυτεπιστασία.
12. Επισκευή συντήρηση ηλεκτρολογικών εγκαταστάσεων Δημοτικού Μεγάρου Δημοτικού Διαμερίσματος Οθους, με αυτεπιστασία.
13. Ολοκλήρωση ηλεκτρολογικών εγκαταστάσεων Δημοτικού Αμφιθεάτρου, με αυτεπιστασία.
14. Αύξηση ισχύος σε υπάρχουσα μονοφασική παροχή ρεύματος στο χώρο Επαρχείου. Ψήφιση πίστωσης έργου.
15. Τροποποίηση συστατικής πράξης καταστατικού Δ.Ο.Τ.
16. Περί επιχορήγησης «Συλλόγου Φίλων του Υγειονομικού».
17. Περί αποδοχής πίστωσης έργου «Αποχέτευση Ομβρίων Υδάτων Πηγαδιών».
18. Εγκριση μελέτης «Αποχέτευση Ομβρίων Υδάτων Πηγαδιών».
19. Εγκριση «Μελέτης Δημιουργίας Δικτύου Πεζοπορικών Διαδρόμων Δήμου Καρπάθου».
20. Εγκριση μελέτης «Πεζοδρόμηση Κεντρικών Δρόμων Δ. Καρπάθου».
21. Εγκριση 20ετούς δωρεάν παραχώρησης Δημοτικού Αμφιθεάτρου από τον Δήμο Καρπάθου στη Δημοτική Επιχείρηση Ανάπτυξης Δ. Καρπάθου.
22. Εγκριση Πρακτικών Δημαρχιακής Επιτροπής δημοπράτησης έργου «Ασφαλτόστρωση δρόμου προς Αγ. Νικόλαο Δ.Δ. Αρκάσα».
23. Περί απευθείας ανάθεσης έργου «Ασφαλτόστρωση δρόμου προς Αγ. Νικόλαο Δ.Δ. Αρκάσας».
24. Εκτέλεση έργου «Διαπλάτυνση δρόμου Αγ. Θεόδωρος - Αγριλαοπόταμος» με αυτεπιστασία.
25. Εγκριση Προϋπολογισμού Αθλητικού Κέντρου Καρπάθου.
26. Περί αγοράς ακινήτου για τον Δημοτικό Παιδικό Σταθμό.
27. Εκτέλεση έργου «Διαμόρφωση Γηπέδου Δ.Δ. Μεσοχωρίου» με αυτεπιστασία.
28. Επικύρωση Πρακτικών Δημαρχιακής Επιτροπής για την εκμετάλλευση ομπρελών κατόπιν Πλειοδοτικής Δημοπρασίας.
29. Προσκύρωση κοινόχρηστου χώρου στην ιδιοκτησία Παχούντη Νικολάου (αίτηση των κ.κ. Νικολάου και Γεωργίου Παχούντη). Σύσταση Επιτροπής.
30. Απευθείας ανάθεση, επικαιροποίηση, οικονομοτεχνικής μελέτης για την σύσταση της Δημοτικής Επιχείρησης Υδρευσης Αποχέτευσης Καρπάθου. (Δ.Ε.Υ.Α.Κ.)

ΣΥΝΕΔΡΙΑΖΕΙ ΤΟ ΔΗΜΟΤΙΚΟ συμβούλιο Νότιας Ρόδου

Την προσεχή Δευτέρα 30 Ιουνίου, θα συνέλθει σε συνεδρίαση το δημοτικό συμβούλιο Νότιας Ρόδου με τα ακόλουθα ενδιαφέροντα θέματα στην ημερήσιά του διάταξη:

1. Τροποποίηση Ρυμοτομικού Σχεδίου Απολακκιάς.
2. Σύναψη σύμβασης μεταξύ Δήμου Νότιας Ρόδου και ΤΟΕΒ.
3. Εκπτωση αναδόχου του έργου: «Προμήθεια και εγκάταση συνεδριακού συστήματος» και επανάληψη διαγωνισμού με νέους όρους διακήρυξης.
4. Αγορά ακινήτου για την κατασκευή Δημαρχείου.
5. Ανακήρυξη Ιεράς Μονής Σκιάδι ως πολιούχου του Δήμου της Νότιας Ρόδου.
6. Αναμόρφωση προϋπολογισμού Δήμου Νότιας Ρόδου οικον. έτους 2003.
7. Ψήφιση πιστώσεων για δαπάνες του Δήμου.
8. Ψήφιση πιστώσεων για έξοδα κίνησης.
9. Ψήφιση πιστώσεων για καταβολή οικογενειακού επιδόματος στους υπαλλήλους Σισκαμάνη Μιχαήλ και Μανουσάκη Τσαμπίκα.
10. Επιχορήγηση Σχολικής Επιτροπής Γυμνασίου - Λυκείου Γενναδίου.
11. Συγκρότηση επιτροπών εξακρίβωσης των προϋποθέσεων και στοιχείων των αιτήσεων χορήγησης Εξισωτικής Αποζημίωσης έτους 2003.
12. Εξέταση της από 10-6-2003 αίτησης των: α) Γιαννά Ιωάννη του Γεωργίου, β) Γιαννά Στέργου του Παύλου και γ) Ζανέττου Τούτση του Στέλιου σχετικά με το Δημοτικό Κατάστημα στο Πρασονήσι (παραπομπή από Δ.Ε.)

ΥΣΤΕΡΑ ΑΠΟ ΜΗΝΥΣΗ ΜΙΑΣ ΑΓΓΛΙΔΑΣ

ΠΟΙΝΙΚΗ ΔΙΩΞΗ ΕΙΣ ΒΑΡΟΣ ΑΓΓΛΩΝ για απόπειρα βιασμού από κοινού

Οδηγούνται αύριο στον Ανακριτή



Ποινική δίωξη για απόπειρα βιασμού από κοινού άσκησε χθες ο αντεισαγγελέας Πλημμελειοδικών Ρόδου κ. Κ. Μπούτσικος κατά των υπηκόων Μεγάλης Βρετανίας Darren Ball του Colin, 31 ετών και Darryl Andrew Thomson του Alan, 31 ετών, οι οποίοι, σύμφωνα με καταγγελία που έγινε σε βάρος τους από την ομοεθνή τους Tania Mary Mainel του Brian, 25 ετών, αποπειράθηκαν, ασκώντας βία να έλθουν σε εξώγαμη συνουσία μαζί της στο δωμάτιο του ξενοδοχείου στο οποίο διαμένουν (στο Φαληράκι).

Σύμφωνα με τη δικογραφία που σχηματίσθηκε εις βάρος των δύο 32χρονων Αγγλων, το βράδυ της Τρίτης γνωρίστηκαν με την φερόμενη ως παθούσα και με μία 21χρονη φίλη της σε μπαρ του Φαληρακίου. Εκεί αφού κατανάλωσαν από κοινού αλκοολούχα ποτά συναποφάσισαν να μεταβούν όλοι μαζί στο δωμάτιο των δύο 32χρονων σε ξενοδοχείο του Φαληρακίου και να συνεχίσουν να πίνουν.

Η 25χρονη και η 21χρονη φίλη της κατέθεσαν ότι οι δύο 32χρονοι εκμεταλλευόμενοι το γεγονός ότι τελούσαν σε κατάσταση μέθης αλλά και την ολιγόλεπτη απουσία της 21χρονης στην τουαλέτα, επιτέθηκαν κατά της 25χρονης και ασκώντας πάνω της σωματική βία επιχείρησαν να έλθουν μαζί της σε εξώγαμη συνουσία.

Η 21χρονη φέρεται να κατέθεσε ειδικότερα ότι όταν βγήκε από την τουαλέτα είδε τους δύο 32χρονους να κρατούν την φίλη της, χωρίς να της έχουν αφαιρέσει, πάντως, τα ρούχα και ότι εκείνη προσπαθούσε με ουρλιαχτά και φωνές να τους αποφύγει.

Οι δύο 32χρονοι Αγγλοι από την άλλη πλευρά αρνούνται κατηγορηματικά τις κατηγορίες τονίζοντας ταυτόχρονα ότι η φερόμενη ως παθούσα προέβη σε ασελγή πράξη στον ένα εκ των δύο ο οποίος λόγω της μέθης του δεν μπορούσε να ανταποκριθεί και τότε εκείνη άρχισε να φυλάει τον άλλο! Ξαφνικά μάλιστα έγινε βίαιη και τον κτυπούσε με τις γροθιές της!

Μετά την απαγγελία των κατηγοριών σε βάρος των δύο Αγγλων οδηγήθηκαν ενώπιον του εκτελούντος χρέη τακτικού ανακριτή Πρωτοδίκη κ. Β. Παπανικόλα από τον οποίο ζήτησαν και πήραν προθεσμία έως την Παρασκευή, 27 Ιουνίου, προκειμένου να προετοιμάσουν τις απολογίες τους.

Ηλεκτρομιο

ΜΙΧΑΛΗΣ Ν. ΧΑΤΖΗΜΑΡΚΟΣ
ΗΛΕΚΤΡΙΚΑ ΕΙΔΗ & ΗΛΕΚ. ΕΓΚΑΤΑΣΤΑΣΕΙΣ

ΗΛΙΑΚΑ ΣΥΣΤΗΜΑΤΑ
STIBETHERM σειρά **P**

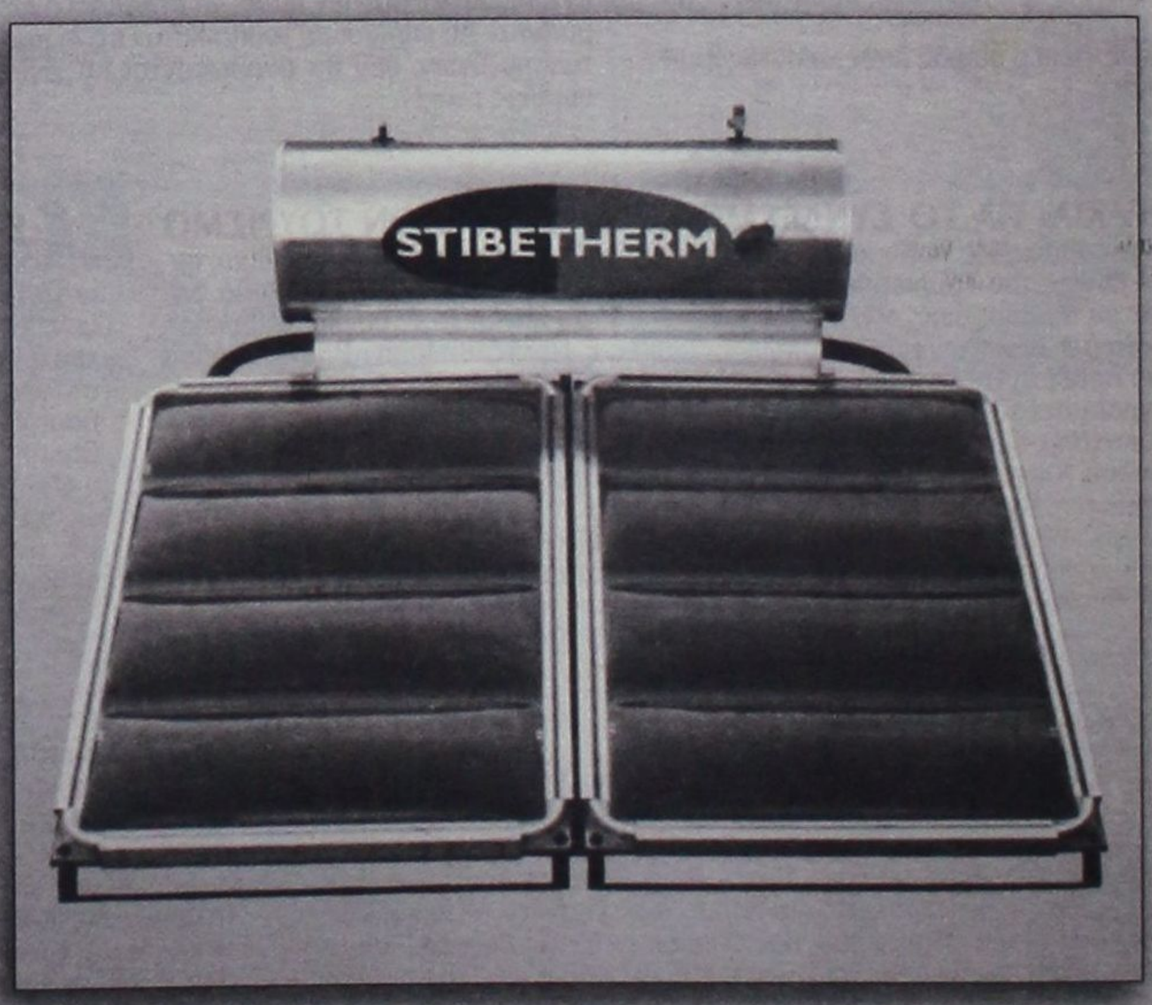

Γρηγορίου Ε' (7 Βαγιές) - 85100 ΡΟΔΟΣ
Τηλ. (22410) 29411, 33340, 36278 - Fax: (22410) 33340

ΜΕ ΑΚΡΟΑΣΗ ΤΩΝ ΕΜΠΛΕΚΟΜΕΝΩΝ

ΣΥΖΗΤΗΘΗΚΕ ΕΝΩΠΙΟΝ ΤΗΣ ΕΠΙΤΡΟΠΗΣ η υπόθεση του αυθαίρετου ξενοδοχείου

«Βαβυλωνία» με τις εγκυκλίους του ΥΠΕΧΩΔΕ

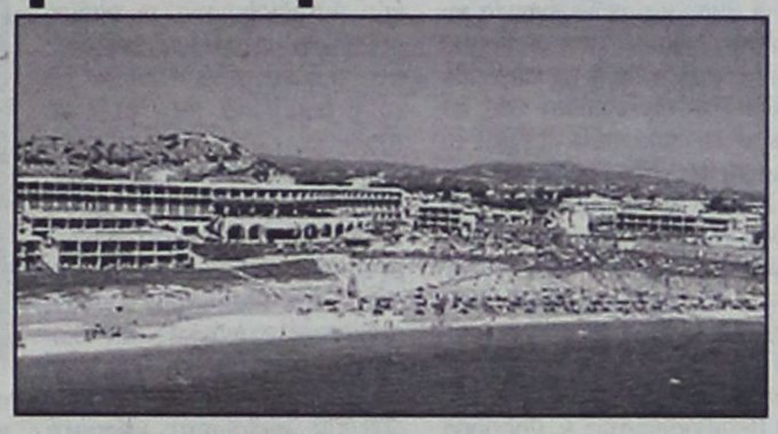

Μαραθώνια υπήρξε η χθεσινή συνεδρίαση της επιτροπής κρίσεων αυθαιρέτων η οποία συνήλθε με τη νέα της σύνθεση προκειμένου να εξετάσει την ένσταση του Κύπριου επιχειρηματία κ. Νικολή Νικολαΐδη, ιδιοκτήτη του ξενοδοχείου «Ατλάντικα» στα Κολύμπια, κατά της απόφασης της Πολεοδομίας για την επιβολή προστίμου-μαμούθ, ύψους 2.8 δισ. δραχμών.

Η επιτροπή αποτελούμενη από τους κ. Πάνο Βενέρη ως πρόεδρο, και μέλη τους κ.κ. Νίκο Παναγάκη, Παναγιώτη Μάτση, μηχανικό της Πολεοδομίας και Αντώνη Χατζηιωάννου, εκπρόσωπο της ΤΕΔΚΔ, συνήλθε στις 10 το πρωί, στα γραφεία της Πολεοδομίας, και διέκοψε την εξέταση της υποθέσεως στις 4 το απόγευμα για να συνεχίσει στις 7 μέχρι αργά το βράδυ. Με την έναρξη της διαδικασίας κλήθηκαν και ανέπτυξαν τις απόψεις τους ο ιδιοκτήτης του ξενοδοχείου κ. Νικολαΐδης και οι συνήγοροί του κ. Γιώργος Χαραλαμπόπουλος και Σταύρος Σταυρής, οι οποίοι, εκ προοιμίου, κατήγγειλαν ότι το πρωτόκολλο αυθαιρέτου της Πολεοδομίας με το οποίο επιβλήθηκε το αστρονομικό πρόστιμο «δεν υπήρξε πλήρες και αιτιολογημένο».

Παρουσίασαν δε στα μέλη της επιτροπής οικοδομική άδεια για τα κτίσματα των Κολυμπίων την οποία, ωστόσο, δεν είχαν καταθέσει κατά τη διαδικασία ελέγχου, καταγραφής αυθαιρέτων, και επιβολής του προστίμου γεγονός το οποίο προκαλεί εύλογες απορίες.

Στην προσπάθεια τους να καταρρίψουν το «πρωτόκολλο αυθαιρέτων» παρουσίασαν, επίσης, πληθώρα, αντιφατικών μεταξύ τους, ερμηνευτικών εγκυκλίων του ΥΠΕΧΩΔΕ με συνέπεια να προκληθεί πρωτοφανής σύγχυση από τον κυκεώνα των εγγράφων, μεταξύ των μελών της επιτροπής.

Η ακρόαση του ξενοδόχου και των συνηγόρων του διήρκεσε επί τρεις περίπου ώρες και ακολούθως εξετάστηκαν η προϊστάμενη της Πολεοδομίας κ. Βάσω Σταυρούλη και ο μηχανικός κ. Γιώργος Χατζάκης οι οποίοι είχαν καταγράψει και είχαν συντάξει το πρωτόκολλο αυθαιρέτων. Οπως αναφέρουν οι πληροφορίες οι δύο υπάλληλοι αναφέρθηκαν στα πραγματικά περιστατικά υποστηρίζοντας ότι όλοι οι έλεγχοι έγιναν παρουσία είτε εκπροσώπων της εταιρείας είτε των μηχανικών του κ. Νικολαΐδη που είχαν την ευθύνη ανέγερσης του ξενοδοχείου.

Να σημειωθεί ότι η επιτροπή ζήτησε την κατάθεση γραπτών υπομνημάτων και από τις δύο πλευρές.

Η επιτροπή μετά από τρίωρη διακοπή συνεδρίασε ξανά στις 7 το απόγευμα αλλά, κατά τις πληροφορίες, δεν αναμενόταν η έκδοση αποφάσεως, λόγω της σοβαρότητας της υπόθεσης αφενός και αφετέρου των συμπληρωματικών στοιχείων που κατατέθηκαν, τα οποία απαιτούν προσεκτική μελέτη και διερεύνηση.

Το πιθανότερο ήταν η επιτροπή να αναβάλει την έκδοση αποφάσεως σε μιαν άλλη συνεδρίαση εντός των νομίμων προθεσμιών που της παρέχει ο νόμος.

Σύμφωνα με τον υφιστάμενο νόμο η επιτροπή δύναται να συνεδριάσει ξανά για το ίδιο θέμα εντός εξήντα ημερών από της πρώτης συνεδριάσεως. Σήμερα, πάντως αναμένεται να γίνουν γνωστές περισσότερες λεπτομέρειες.

ΣΤΑ ΠΛΑΙΣΙΑ ΤΟΥ... ΕΚΣΥΓΧΡΟΝΙΣΜΟΥ

ΑΝΑΔΟΜΕΙΤΑΙ ΤΟ ΑΝΑΔΟΜΗΜΕΝΟ σύστημα υγείας στη χώρα μας!

Ο ένας υπουργός αναιρεί τον άλλο



ΑΘΗΝΑ, 25

Αρχίζει την επόμενη εβδομάδα, στο Α' θερινό Τμήμα της Βουλής, η συζήτηση του νομοσχεδίου, για την «Οργάνωση και τον Εκσυγχρονισμό των υπηρεσιών της Δημόσιας Υγείας», στο οποίο προσδιορίζεται, με σαφήνεια, η έννοια και τα χαρακτηριστικά της Δημόσιας Υγείας, η προστασία και η προαγωγή της οποίας αποτελεί θεμελιώδη ευθύνη της πολιτείας. Το νομοσχέδιο έχει υποστεί μακρά επεξεργασία στην οποία συνέβαλλαν ανώτατοι υπηρεσιακοί παράγοντες του υπουργείου Υγείας & Πρόνοιας αλλά και άλλων υπουργείων και οργανισμών, όπως και ομάδα ειδικών επιστημόνων. Με το νομοσχέδιο, τίθενται οι βάσεις και δημιουργούνται οι όροι για να αναπτυχθεί στη χώρα μας ένα σύγχρονο σύστημα δημόσιας υγείας, με καινοτόμες προδιαγραφές και καθίσταται έμπρακτα η Δημόσια Υγεία Εθνική Προτεραιότητα. Αποσαφηνίζει τη φύση και το περιεχόμενο τόσο εννοιολογικά όσο και οργανωτικά και λειτουργικά του συστήματος Δημόσιας Υγείας. Η πολιτική για τη Δημόσια Υγεία αποτελεί μια διατομεακή και πολύμορφη δέσμη δραστηριοτήτων για τη διασφάλιση της υγείας του πληθυσμού και την αντιμετώπιση όλων εκείνων των παραγόντων και των συνθηκών που την απειλούν. Η φιλοσοφία πάνω στην οποία συντάχθηκε το νομοσχέδιο έχει ως επίκεντρο τον άνθρωπο και - ΑΠΟΒΛΕΠΕΙ στην προαγωγή της υγείας, στη βελτίωση της ποιότητας ζωής και στην αύξηση του προσδόκιμου επιβίωσης όλου του πληθυσμού. - ΣΤΗΡΙΖΕΤΑΙ σε συντονισμένες ενέργειες και δραστηριότητες στο κέντρο και την περιφέρεια. - ΒΑΣΙΖΕΤΑΙ στη συνεργασία πολλών τομέων, που υπάγονται ή αναφέρονται στη Δημόσια Υγεία. - ΕΠΙΔΙΩΚΕΙ τη συμμετοχή και τη συνεργασία της Τοπικής Αυτοδιοίκησης. - ΚΑΘΟΡΙΖΕΙ τις βασικές λειτουργίες και τις προτεραιότητες της Δημόσιας Υγείας. Συνίσταται Εθνικό Συμβούλιο Δημόσιας Υγείας (Ε.ΣΥ.Δ.Υ.), με την ίδρυση του οποίου ικανοποιείται η ανάγκη να έχει η ελληνική πολιτεία γνωμοδοτικό και συμβουλευτικό όργανο, το οποίο θα συγκροτούν πρόσωπα με ιδιαίτερο επιστημονικό και κοινωνικό κύρος και θα λειτουργεί με βάση τεκμηριωμένες και αναγνωρισμένες γνώσεις στο χώρο της Δημόσιας Υγείας. Με το νομοσχέδιο προβλέπεται, επίσης, η σύσταση οργάνων συντονισμού της Δημόσιας Υγείας με τη συμμετοχή των γενικών γραμματέων που έχουν αρμοδιότητα σε θέματα Δημόσιας Υγείας αλλά και εκπροσώπων οργανισμών ή υπηρεσιών Δημόσιας Υγείας. Επίσης: - Συνίσταται Γενική Διεύθυνση Δημόσιας Υγείας στο υπουργείο Υγείας & Πρόνοιας και στελεχώνεται από σημαντικά στελέχη με ειδικά προσόντα. - Αναβαθμίζεται το Κεντρικό Εργαστήριο Δημόσιας Υγείας και προγραμματίζεται η μετατροπή του σε ΝΠΔΔ. - Συνίσταται Περιφερειακό Συμβούλιο Υγείας , υπό την προεδρία του Γενικού Γραμματέα Περιφέρειας και τη συμμετοχή όλων των αρμοδίων στελεχών της Δημόσιας Διοίκησης, σε ευρεία έννοια. - Αναβαθμίζονται οι Διευθύνσεις Δημόσιας Υγείας & Πρόνοιας στην περιφέρεια, με σαφή περιγραφή των αρμοδιοτήτων τους, ιδίως ως προς τα τμήματα επιδημιολογικής επιτήρησης. - Προβλέπεται η οργάνωση προγραμμάτων Δημόσιας Υγείας στην περιφέρεια και η λήψη μέτρων προστασίας. - Οργανώνονται σε σύγχρονη βάση οι υπηρεσίες Δημόσιας Υγείας της Νομαρχιακής Αυτοδιοίκησης και των ΟΤΑ πρώτου βαθμού. - Ρυθμίζονται θέματα προσωπικού Δημόσιας Υγείας. - Οργανώνεται η εκπαίδευση στον τομέα της κοινωνικής ιατρικής, τόσο στη φάση μέχρι τη λήψη της ειδικότητας όσο και δια βίου. - Ενισχύεται η Εθνική Σχολή Δημόσιας Υγείας με την παραμονή των Καθηγητών και Επιμελητών σε ενεργό υπηρεσία έως και το 65ο έτος της ηλικίας τους, εφόσον βεβαίως κατέχουν αναγνωρισμένο διδακτορικό δίπλωμα σπουδών. - Προβλέπεται η σύνταξη Χάρτη Υγείας. - Συμπληρώνεται ένα μεγάλο κενό από την έλλειψη θεσμικού πλαισίου σε περίπτωση εμφάνισης κινδύνου διάδοσης μεταδοτικού νοσήματος, παρά τη σαφή πρόβλεψη στην παράγραφο 5 του άρθρου 5 του Συντάγματος και ιδίως στην ερμηνευτική δήλωση, που ακολουθεί. Τα μέτρα που έχουν προβλεφθεί στο παρελθόν αφορούν στην υγεία ασθενών και όχι στην προστασία της Δημόσιας Υγείας. Οι προτεραιότητες για τη μεταρρύθμιση στη Δημόσια Υγεία, οι οποίες αποτελούν και στόχο του σχεδίου νόμου είναι: 1. Η ενίσχυση της παρουσίας του κράτους, αφενός με τη θεσμοθέτηση ενός Εθνικού Φορέα για τη χάραξη της Εθνικής Στρατηγικής για τη δημόσια υγεία και αφετέρου με την ίδρυση και οργάνωση επιτελικών υπηρεσιών δημόσιας υγείας τόσο στην Κεντρική Υπηρεσία του Υπουργείου Υγείας και Πρόνοιας όσο και στις Περιφέρειες. Ιδιαίτερα τονίζεται η ανάγκη ύπαρξης και λειτουργίας ενός ολοκληρωμένου συστήματος χάρτη υγείας και πρόνοιας. 2. Η οργάνωση των υπηρεσιών Δημόσιας Υγείας κατά τρόπο που να εξασφαλίζει την περιφερειακή αυτοτέλεια της Δημόσιας Υγείας και παράλληλα τη συνεργασία της με το σύνολο των υπηρεσιών υγείας της Περιφέρειας. 3. Η διαμόρφωση ενός πλαισίου συνεργασίας μεταξύ των διαφορετικών φορέων και υπηρεσιών Δημόσιας Υγείας σε επίπεδο Περιφέρειας, αφενός με την θέσπιση κανόνων και αρμοδιοτήτων συνεργασίας και αφετέρου με την ίδρυση θεσμών περιφερειακού συντονισμού, όπως τα Περιφερειακά Συμβούλια Δημόσιας Υγείας. 4. Η θεσμοθέτηση γραμμών αναφοράς και μηχανισμών ελέγχου από πλευράς του Υπουργείου Υγείας και Πρόνοιας των πάσης φύσεως δραστηριοτήτων, που έχουν περιεχόμενο Δημόσιας Υγείας, ανεξάρτητα από τον φορέα από τον οποίο ασκούνται. Οι μηχανισμοί εποπτείας και ελέγχου είναι συγκεκριμένοι και αντικατοπτρίζονται τόσο στη διάρθρωση της Περιφερειακής Υπηρεσίας όσο και στις αρμοδιότητές της. 5. Η ενιαία οργάνωση των νομαρχιακών υπηρεσιών Δημόσιας Υγείας, η ενίσχυση του ρόλου τους και της αποτελεσματικότητάς τους, ο εκσυγχρονισμός της λειτουργίας τους και η εξασφάλιση της μεταξύ τους συνεργασίας. 6. Η νομοθετική ανάθεση αρμοδιοτήτων αλλά και ευθυνών Δημόσιας Υγείας στην Τοπική Αυτοδιοίκηση, που ασκεί δραστηριότητες σημαντικές για τη Δημόσια Υγεία, και η καθιέρωση μηχανισμών ελέγχου από το Υπουργείο Υγείας και Πρόνοιας και την Περιφέρεια. 7. Η καθιέρωση εγγυήσεων για την εξασφάλιση των ανθρώπινων και οικονομικών πόρων των υπηρεσιών Δημόσιας Υγείας. 8. Η ανάπτυξη του επιστημονικού δυναμικού της Δημόσιας Υγείας και η αναδιοργάνωση της ειδίκευσης στη Δημόσια Υγεία.

ΚΑΘΙΕΡΩΣΗ ΑΔΕΙΑΣ διακυβέρνησης πλοίων αναψυχής IX

Την καθιέρωση άδειας διακυβέρνησης πλοίων αναψυχής ιδιωτικής χρήσης, ανακοίνωσε ο Υπουργός Εμπορικής Ναυτιλίας κ. Γιώργος Ανωμερίτης δίνοντας στη δημοσιότητα τη σχετική Απόφαση. Έτσι, από την 01/01/2005, όλοι όσοι κυβερνούν ιδιωτικό σκάφος αναψυχής άνω των 7 μέτρων θα πρέπει να διδαχθούν συγκεκριμένη ναυτική ύλη και να λάβουν πιστοποιημένη άδεια κυβερνήτη πλοίου.

Η Απόφαση προβλέπει τα σχολεία των κυβερνητών για μηχανοκίνητα πλοία, ιστιοφόρα πλοία και μηχανοκίνητα και ιστιοφόρα να λειτουργούν μέσα από :

α. Ιστιοπλοϊκούς Ομίλους
β. Ναυτικούς Ομίλους
γ. Ναυταθλητικά Σωματεία
δ. Ιδιωτικές σχολές Ιστιοπλοΐας
ε. Ιδιωτικές σχολές ναυτικής επαγγελματικής κατάρτισης και επιμόρφωσης (ΝΕΚΕ) Διευθυντής του σχολείου Κυβερνητών ορίζεται απόφοιτος Ακαδημίας Εμπορικού Ναυτικού (ΑΕΝ), ενώ ως εκπαιδευτικό προσωπικό θα προσλαμβάνονται διπλωματούχοι πλοίαρχοι και μηχανικοί Γ' τουλάχιστον τάξης Ε.Ν. με θαλάσσια προϋπηρεσία 3 ετών.

Η διδακτέα ύλη θα περιλαμβάνει τα ακόλουθα μαθήματα:

α. Ναυτιλία
β. Ναυτική τέχνη - Μετεωρολογία
γ. Στοιχεία Μηχανών
δ. Επικοινωνίες
ε. Ναυτικό Δίκαιο
στ. Προστασία θαλάσσιου Περιβάλλοντος και
ζ. Στοιχεία Ιστιοπλοΐας για ιστιοπλόους Για τη θεωρητική κατάρτιση θα διατίθενται (30) ώρες διδασκαλίας και (20) ώρες για πρακτική εξάσκηση επί πλοίου.

Η άδεια διακυβέρνησης θα παρέχεται από το ΥΕΝ, μετά από επιτυχείς εξετάσεις στις σχολές. Από την υποχρέωση απόκτησης άδειας κυβερνήτη εξαιρούνται ορισμένες κατηγορίες, μεταξύ των οποίων και όσοι έχουν ήδη επί τριετία τουλάχιστον άδεια κατοχής πλοίου και 5ετία άδεια χειριστή ταχυπλόου. Όπως δήλωσε ο Υπουργός ΥΕΝ κ. Γιώργος Ανωμερίτης : «με την απόφαση αυτή όλοι όσοι κυβερνούν σκάφος θα γνωρίζουν τις αναγκαίες συνθήκες διακυβέρνησης. Κύριος στόχος είναι η μείωση των ατυχημάτων στη θάλασσα, η προστασία του θαλάσσιου περιβάλλοντος και ο καθολικός έλεγχος των σκαφών αναψυχής. Δεν είναι δυνατό σε μια θαλασσινή και ναυτική χώρα, οι κυβερνήτες σκαφών αναψυχής να μην έχουν πιστοποιημένο δίπλωμα. Χαίρομαι επίσης γιατί το σύνολο της διδασκαλίας αυτής θα την κάνουν ναυταθλητικοί όμιλοι και ναυτικές σχολές, απασχολώντας το έμπειρο προσωπικό των Α.Ε.Ν. Με την Απόφαση αυτή η ναυτιλία στον χώρο των μικρών σκαφών αποκτά και αυτή τη δική της ποιότητα».

ANEK FERRIES

Ε/Γ - Ο/Γ ΡΟΔΑΝΘΗ ♦♦
- Ε/Γ - Ο/Γ ΔΗΜΗΤΡΟΥΛΑ - Ε/Γ - Ο/Γ ΜΑΡΙΝΑ
ΡΟΔΟΣ - ΠΕΙΡΑΙΑΣ (23/06/03 - 30/06/03)

ΔΕΥΤΕΡΑ 23/06		
ΡΟΔΑΝΘΗ	14:00	ΚΩ - ΚΑΛΥΜΝΟ - ΛΕΡΟ - ΠΑΤΜΟ - ΠΕΙΡΑΙΑ (06:45)
ΤΡΙΤΗ 24/06		
ΔΗΜΗΤΡΟΥΛΑ	14:00	ΚΑΣΤΕΛΛΟΡΙΖΟ
ΜΑΡΙΝΑ	17:00	ΚΩ - ΚΑΛΥΜΝΟ - ΠΕΙΡΑΙΑ (06:00)
ΔΗΜΗΤΡΟΥΛΑ	23:45	ΣΥΜΗ-ΤΗΛΟ-ΝΙΣΥΡΟ-ΚΩ-ΚΑΛΥΜΝΟ-ΑΣΤΥΠΑΛΑΙΑ-ΑΙΓΙΑΛΗ-ΚΑΤΑΠΟΛΑ-ΝΑΞΟ-ΠΑΡΟ-ΣΥΡΟ-ΠΕΙΡΑΙΑ (22:15)
ΤΕΤΑΡΤΗ 25/06		
ΡΟΔΑΝΘΗ	14:00	ΚΩ-ΚΑΛΥΜΝΟ-ΑΣΤΥΠΑΛΑΙΑ-ΚΑΤΑΠΟΛΑ-ΠΕΙΡΑΙΑ (08:00)
ΠΕΜΠΤΗ 26/06		
ΜΑΡΙΝΑ	17:00	ΚΩ - ΚΑΛΥΜΝΟ - ΠΕΙΡΑΙΑ (08:00)
ΠΑΡΑΣΚΕΥΗ 27/06		
ΡΟΔΑΝΘΗ	08:00	ΚΑΣΤΕΛΛΟΡΙΖΟ
ΡΟΔΑΝΘΗ	18:00	ΚΩ-ΚΑΛΥΜΝΟ-ΠΕΙΡΑΙΑ (09:00)
ΣΑΒΒΑΤΟ 28/06		
ΜΑΡΙΝΑ	14:00	ΚΩ - ΚΑΛΥΜΝΟ - ΛΕΡΟ - ΠΑΤΜΟ-ΜΥΚΟΝΟ-ΠΕΙΡΑΙΑ (07:00)
ΔΗΜΗΤΡΟΥΛΑ	23:45	ΚΑΣΤΕΛΛΟΡΙΖΟ
ΚΥΡΙΑΚΗ 29/06		
ΔΗΜΗΤΡΟΥΛΑ	10:00	ΚΩ - ΒΑΘΥ - ΧΙΟ - ΛΕΣΒΟ - ΛΗΜΝΟ - ΑΛΕΞ/ΠΟΛΗ (10:00)
ΡΟΔΑΝΘΗ	13:00	ΚΩ - ΚΑΛΥΜΝΟ - ΛΕΡΟ - ΠΑΤΜΟ - ΜΥΚΟΝΟ - ΠΕΙΡΑΙΑ (06:30)
ΔΕΥΤΕΡΑ 30/06	14:00	ΚΩ - ΚΑΛΥΜΝΟ - ΛΕΡΟ - ΠΑΤΜΟ - ΠΕΙΡΑΙΑ (06:30)

♦♦♦ Η εταιρεία μας βρίσκεται στην ευχάριστη θέση να σας ενημερώσει ότι :

1. Από 15/03 ισχύουν **εκπτώσεις** από 25% μέχρι και 40% **για όλες τις θέσεις**. Συμπεριλαμβάνεται και η τρίτη θέση.
2. Θα προσφέρονται **ειδικές τιμές** σε όλες τις θέσεις για **οικογενειακά πακέτα** και **ξενοδοχεία** 5 ή 4 αστέρων σε **καταπληκτικές τιμές**.
3. Από 15/06 θα εκτελούνται **δρομολόγια καθημερινώς**: ΠΕΙΡΑΙΑ - ΚΩ - ΡΟΔΟ και ΡΟΔΟ - ΚΩ - ΠΕΙΡΑΙΑ.
4. Εισιτήρια **ΜΕΤ' ΕΠΙΣΤΡΟΦΗΣ**, ειδικές τιμές.
5. **ΙΧ Έκπτωση** 25% για μετάβαση, μετ' επιστροφής 40%.
6. **Πολλαπλά εισιτήρια** minimum 5, **50% έκπτωση**.

δημοκρατικά

ΥΠΑΡΧΕΙ ΑΝΤΙΚΕΙΜΕΝΙΚΗ ΠΡΑΓΜΑΤΙΚΟΤΗΤΑ Η ΟΠΟΙΑ ΔΙΝΕΙ ΤΟ ΜΕΤΡΟ ΤΗΣ ΑΛΗΘΕΙΑΣ (ΑΡΙΣΤΟΤΕΛΗΣ)

ΟΙ ΓΝΩΣΤΟΙ – ΑΓΝΩΣΤΟΙ κουκουλοφόροι

Τη στιγμή που το κίνημα ενάντια στη νεοφιλελεύθερη μορφοποίηση της παγκοσμιοποίησης άρχισε να ωριμάζει, εμφανίστηκαν οι γνωστοί – άγνωστοι κουκουλοφόροι, εξοπλισμένοι αυτή τη φορά όχι μόνο με λοστούς και καδρόνια, αλλά ακόμα και με τσεκούρια. Σε μια περίοδο που το κίνημα ενάντια στην παγκοσμιοποίηση όπως αυτή έχει μορφοποιηθεί στις σημερινές συνθήκες, άρχισε να κατανοεί ότι το πρόβλημα δεν είναι ούτε η νέα τεχνολογία, ούτε οι αλλαγές που έχουν επέλθει στις σχέσεις χρόνου και χώρου, αλλά το ποιος τις αξιοποιεί και σφραγίζει στις νέες συνθήκες, εμφανίστηκαν οι γνωστοί – άγνωστοι να λεηλατούν τα μαγαζιά της Θεσσαλονίκης. Τη στιγμή που ξεπηδά μέσα από τις ήττες του παρελθόντος ένα νέο κίνημα με μεγάλη ελκτική δύναμη στη νεολαία κάποιοι κάνουν κατάχρηση του πανεπιστημιακού ασύλου. Το σενάριο, πρέπει να πω το έχουμε ξαναδεί. Εχει δε τα εξής χαρακτηριστικά:

«ΕΙΝΑΙ ΦΑΝΕΡΟ, ΛΟΙΠΟΝ, ΟΤΙ ΤΑ ΕΠΕΙΣΟΔΙΑ ΤΗΣ ΘΕΣΣΑΛΟΝΙΚΗΣ ΕΧΟΥΝ ΠΟΛΥΠΛΕΥΡΗ ΣΗΜΑΣΙΑ ΚΑΙ ΔΕΝ ΕΙΝΑΙ ΔΙΟΛΟΥ ΤΥΧΑΙΑ»

ΠΡΩΤΟΝ, γίνεται η προσπάθεια οι φιλειρηνικές διαδηλώσεις να παγιδευτούν μέσα στις φωτιές, τις προκλήσεις και τους κινδύνους που δημιουργούν κουκουλοφόροι. Κουκουλοφόροι, οι οποίοι λόγω της ζέστης κινούνται χωρίς πολλά προστατευτικά, πλην εκείνα στην κεφαλή, και κατά συνέπεια είναι εύκολα αναγνωρίσιμοι. Αλλά όπως συμβαίνει εδώ και 28 χρόνια σ' αυτόν τον τόπο, ουδέποτε έγινε μια δημόσια δίκη και αποκάλυψη των ουσιαστικών καθοδηγητών αυτών των δήθεν αυθόρμητων αναρχικών.

ΔΕΥΤΕΡΟΝ, για άλλη μια φορά, η αστυνομία δεν έλαβε μέτρα να ξεκόψει αυτές τις σχετικά ολιγάριθμες ομάδες από τα κτίρια του πανεπιστημίου. Ετσι στο όνομα του Ασύλου τις άφησε ανεξέλεγκτες να ετοιμάζουν πολεμοφόδια και να διαθέτουν γραμμές ανεφοδιασμού. Το ερώτημα είναι γιατί δεν λήφθηκαν προληπτικά μέτρα, ώστε να μην μπορούν να φτάσουν αυτές οι ομάδες ανενόχλητες πίσω στο Αριστοτέλειο από όπου είχαν ξεκινήσει; Μήπως για να υπάρξουν προφάσεις κατάργησης του ασύλου; Μήπως για να δικαιολογηθεί το γεγονός ότι για άλλη μια φορά δεν συνελήφθηκαν οι καθοδηγητές αυτών των βίαιων σκηνών;

ΤΡΙΤΟΝ, ενώ όλοι γνωρίζουν πού και πώς κινούνται αυτές οι ομάδες, όλοι είδαν από ποια σημεία κατέβασαν τις κάμερες, ώστε να μπορέσουν να κινηθούν πιο εύκολα, ενώ εάν υπήρχε ένα ελικόπτερο θα μπορούσε να έχει άμεση εικόνα των κινήσεών τους, ουδείς ετοιμάστηκε για να τις εμποδίσει από λεηλασίες καταστημάτων, ιδιοκτησίας ανθρώπων που σίγουρα δεν ανήκουν στις ελίτ της παγκοσμιοποίησης.

ΤΕΤΑΡΤΟΝ, δεν θέλει και πολύ σκέψη για να καταλάβει κανείς ότι μετά το 1974 αυτός ο χώρος της αυτονομίας και των συγκρούσεων υπήρξε ένας χώρος από τον οποίο μπορούσαν και στρατολογούσαν οι ομάδες που διασυνδέονται με την τρομοκρατία. Ο,τι αξιολόγηση των υπό ένταξη μελών της τρομοκρατίας γίνεται στα αρχικά στάδια σε τέτοιου είδους οδομαχίες. Κατά συνέπεια, η ανοχή έναντι των βανδαλισμών που γίνονται με τον τρόπο που έγιναν στη Θεσσαλονίκη, σημαίνει ταυτόχρονα, και ανοχή έναντι του νερού, εντός του οποίου κολυμπά η τρομοκρατία, προκειμένου να ψαρέψει την «ανανέωση» των γραμμών της. Με κανένα τρόπο βέβαια, αυτό δεν σημαίνει ότι ο χώρος της αυτονομίας και της αναρχίας είναι υπεύθυνος για τις πράξεις και επιλογές των διασυνδεομένων με την τρομοκρατία.

ΕΙΝΑΙ ΦΑΝΕΡΟ, λοιπόν, ότι τα επεισόδια της Θεσσαλονίκης έχουν πολύπλευρη σημασία και δεν είναι διόλου τυχαία. Οτι υπάρχουν σκοτεινοί μηχανισμοί, οι οποίοι τα προκαλούν, ή, έστω συμβάλλουν στην πρόκλησή τους, έχοντας πολυειδείς πολιτικούς, ιδεολογικούς και οργανωτικούς στόχους. Και το ερώτημα είναι, πότε αυτοί θα γίνουν αντιληπτοί από εκείνους που έχουν την ευθύνη πολιτικής και ιδεολογικής αντιμετώπισής τους.

ΔΗΛΩΣΕΙΣ ΤΗΣ ΥΦ/ΡΓΟΥ ΡΟΔΟΥΛΑΣ ΖΗΣΗ

ΠΟΙΑ ΑΥΘΑΙΡΕΤΑ ΘΑ ΝΟΜΙΜΟΠΟΙΗΘΟΥΝ

Νόμιμα όσα τηρούν τις προϋποθέσεις, γκρέμισμα για τα «προκλητικά»

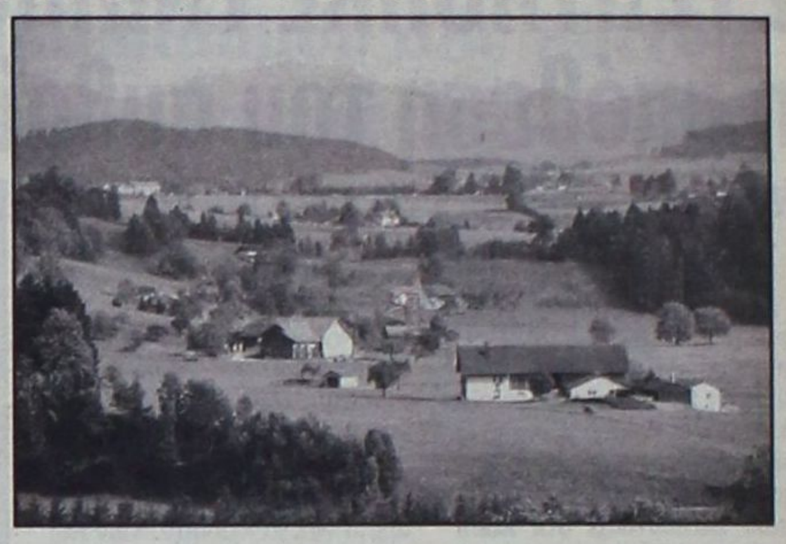

Τέλος στην αυθαίρετη δόμηση και στην αγωνία χιλιάδων ιδιοκτητών αυθαιρέτων σε ολόκληρη τη χώρα θα βάλει το νομοσχέδιο που θα φέρει το υπουργείο ΠΕΧΩΔΕ τη θερινή περίοδο στη Βουλή.

Στόχος του υπουργείου με το συγκεκριμένο νομοσχέδιο, το οποίο ετοιμάζεται πυρετωδώς, είναι, όπως σημείωσε χθες σε δηλώσεις της στο ραδιοφωνικό σταθμό Flash η υφυπουργός ΠΕΧΩΔΕ, αρμόδια για θέματα Περιβάλλοντος, κ. Ροδούλα Ζήση, να ξεκαθαριστεί μια και καλή το ζήτημα με την ένταξη στα σχέδια πόλης και τη νομιμοποίηση όσων αυθαιρέτων πληρούν τις προϋποθέσεις και το γκρέμισμα όσων αποτελούν κατάφορες παρανομίες, δηλαδή είναι χτισμένα σε περιοχές που η δόμηση απαγορεύεται έτσι και αλλιώς.

Παράλληλα, με απόφαση που έχουν υπογράψει η κ. Ζήση και ο υφυπουργός Οικονομικών κ. Φωτιάδης, προβλέπεται μείωση των προστίμων που θα κληθούν να πληρώσουν οι ιδιοκτήτες αυθαιρέτων, καθώς, όπως σημείωσε χθες η κ. Ζήση, παλιότερα ο υπολογισμός των προστίμων γινόταν με πληθωρισμό που ήταν της τάξης του 20%, αλλά σήμερα αυτό έχει αλλάξει και φυσικό επόμενο είναι να μειωθούν και τα επιβαλλόμενα πρόστιμα. Αντίθετα, όμως, στα υπάρχοντα επίπεδα θα παραμείνουν τα πρόστιμα που αφορούν «προκλητικά»» κτίσματα, πολυτελή και μεγάλης επιφάνειας. Μάλιστα, όπως σημείωσε η υφυπουργός, δεν αποκλείεται σε κάποιες περιπτώσεις να αυξηθούν κιόλας τα πρόστιμα.

Η εξάλειψη της αυθαίρετης δόμησης στο μέλλον είναι ένας από τους κυρίαρχους σκοπούς του υπουργείου και στο πλαίσιο αυτό μελλοντικά, σε περίπτωση που εντοπίζονται αυθαίρετα κτίσματα, πρόστιμα δεν θα επιβάλλονται μόνο στους ιδιοκτήτες τους αλλά και στους Οργανισμούς Τοπικής Αυτοδιοίκησης, οι οποίοι, σύμφωνα με την κ. Ζήση, πρέπει να έχουν πλήρη γνώση για το τι συμβαίνει στην περιοχή τους.

Τα αυθαίρετα σήμερα σε όλη τη χώρα υπολογίζεται ότι ξεπερνούν το 1 εκατομμύριο. Εξ αυτών, περίπου 20.000 εκτιμάται ότι καλύπτουν πάγιες στεγαστικές ανάγκες των ιδιοκτητών τους, όντας η μόνιμη κατοικία τους, ενώ περίπου 400.000 αυθαίρετα κτίσματα είναι εξοχικές, δεύτερες κατοικίες.

Η αντιμετώπιση των αυθαιρέτων θα γίνει με διαφορετικό τρόπο ανάλογα με την έκταση της αυθαιρεσίας, με άμεση αντιμετώπιση (κατεδάφιση) των προκλητικών, ενώ την ίδια τύχη θα έχουν και όσα βρίσκονται σε δάση, ρέματα, αρχαιολογικούς χώρους, περιοχές Natura και γενικότερα σε περιοχές προστασίας.

Αναλόγως του μεγέθους της αυθαιρεσίας, τα αυθαίρετα χωρίζονται σε:

α) κτιριοδομικά αυθαίρετα (παράβαση κτιριοδομικού κανονισμού)

β) πολεοδομικά αυθαίρετα (παράβαση όρων δόμησης)

γ) αυθαίρετα χωρίς καμία άδεια

δ) αυθαίρετα στις περιοχές προστασίας (δάση, ρέματα, αρχαιολογικούς χώρους, περιοχές Natura κ.λπ.)

Τα αυθαίρετα χωρίς καμία άδεια διακρίνονται ανάλογα με τη χρήση τους σε:

- αυθαίρετα α' και β' κατοικίας
- αυθαίρετα ανάλογα με το μέγεθος και τη χρήση, ώστε να αντιμετωπίζονται με διαφορετικό τρόπο οι διαφορετικού βαθμού αυθαιρεσίες.

Για τα αυθαίρετα των τριών πρώτων περιπτώσεων (α,β,γ) θα επιβληθούν πρόστιμα ανέγερσης και διατήρησης. Τα πρόστιμα θα συνδέονται με την αντικειμενική αξία αλλά και με κοινωνικά κριτήρια καθώς η πλειονότητα των αυθαιρέτων στεγάζουν ευπαθείς οικονομικά ομάδες.

Το πρόστιμα διατήρησης βεβαιώνεται εφάπαξ από το Δημόσιο Τομέα και θα διακόπτεται μόνο μετά την κατεδάφιση ή τη νομιμοποίηση του αυθαιρέτου με την ένταξή του στο σχέδιο πόλης.

Η καταβολή των βεβαιωμένων προστίμων θα γίνει σε 36 μηνιαίες δόσεις, ενώ όσοι πληρώνουν εφάπαξ την οφειλή τους θα έχουν έκπτωση 40% στο συνολικό ποσό. Να σημειώσουμε ότι ήδη διευκολύνσεις στην καταβολή των προστίμων προβλέπονται για ευπαθείς κατηγορίες πληθυσμού όπως άτομα με ειδικές ανάγκες, πολύτεκνοι, άποροι κλπ.

Για τα αυθαίρετα τα οποία βρίσκονται σε περιοχές προστασίας (περίπτωση δ'), περιλαμβάνεται η πρόταση το αδίκημα εκτός από πολεοδομικό να χαρακτηριστεί και περιβαλλοντικό ώστε να αντιμετωπίζονται με τη νομοθεσία που αφορά στη ρύπανση του περιβάλλοντος.

Επιπλέον, σε περιοχές μεγάλες συγκέντρωσης αυθαιρέτων, με απόφαση του υπουργού ΠΕΧΩΔΕ θα ορίζονται «περιοχές προς εξυγίανση», στις οποίες η αρμοδιότητα αντιμετώπισης της αυθαίρετης δόμησης και αποκατάστασης θα ανατίθεται σε ειδική υπηρεσία του ΥΠΕΧΩΔΕ ή της Περιφέρειας.

Ο γενικός γραμματέας της Περιφέρειας θα έχει τη δυνατότητα κατεδάφισης αυθαιρέτων στις εξής περιπτώσεις: δάση, ρέματα, αιγιαλός, αρχαιολογικοί χώροι, περιοχές προστασίας, περιοχές που κηρύσσονται προς εξυγίανση.

ΣΥΓΚΕΝΤΡΩΣΗ

Εν των μεταξύ, συγκέντρωση διαμαρτυρίας πραγματοποιεί στον Ασπρόπυργο σήμερα το πρωί η Ένωση Οικιστών Ελλάδας με αίτημα την διαγραφή των υπέρογκων, όπως αναφέρουν, προστίμων που έχουν επιβληθεί στα αυθαίρετα κτίσματα και τα οποία σε ορισμένες περιπτώσεις φθάνουν, όπως σημειώνεται σε ανακοίνωση, ακόμη και στο ποσό των 300 εκατομμυρίων δραχμών. Η Ένωση Οικιστών σημειώνει ότι στη συγκέντρωση θα συμμετάσχουν περισσότερα από 5.000 άτομα. Σκοπεύουν, επίσης, να προχωρήσουν σε κλείσιμο της Εθνικής Οδού Αθηνών – Κορίνθου ζητώντας την άμεση σύνδεση των αυθαίρετων κτισμάτων με τα δίκτυα κοινής ωφέλειας (ΔΕΗ, ΟΤΕ, ΕΥΔΑΠ).

Σύμφωνα με την Ένωση Οικιστών Ελλάδας, η κατάσταση αυτή έχει οδηγήσει χιλιάδες συμπολίτες μας στην απόγνωση, ενώ κατηγορεί την Πολιτεία για εμπαιγμό, αφού, όπως σημειώνει, πρόκειται για μικρά σπίτια λίγων τετραγωνικών, που στεγάζουν ευπαθείς κοινωνικές ομάδες όπως παλινοστούντες από την πρώην ΕΣΣΔ, πολύτεκνους, άπορους, εργάτες, μισθοσυντήρητους και άτομα με ειδικές ανάγκες.

ΙΝΕΜΑ

ΙΑΤΡΙΚΟΣ & ΝΟΣΟΚΟΜΕΙΑΚΟΣ ΕΞΟΠΛΙΣΜΟΣ
15 ΧΡΟΝΙΑ ΕΜΠΕΙΡΙΑΣ από το 1988

ΕΙΜΑΣΤΕ ΟΙ ΜΕΓΑΛΥΤΕΡΟΙ ΠΡΟΜΗΘΕΥΤΕΣ ΙΑΤΡΙΚΟΥ - ΟΡΘΟΠΕΔΙΚΟΥ ΚΑΙ ΝΟΣΟΚΟΜΕΙΑΚΟΥ ΥΛΙΚΟΥ ΣΤΗ ΔΩΔΕΚΑΝΗΣΟ ΕΜΠΙΣΤΕΥΘΕΙΤΕ ΜΑΣ!!!

ΠΙΣΤΟΠΟΙΗΣΗ ΠΟΙΟΤΗΤΑΣ ISO9002 EN4600 E3/833
ΛΕΜΕΣΣΟΥ 2 ΡΟΔΟΣ ΤΗΛ. 32238 - FAX 28484

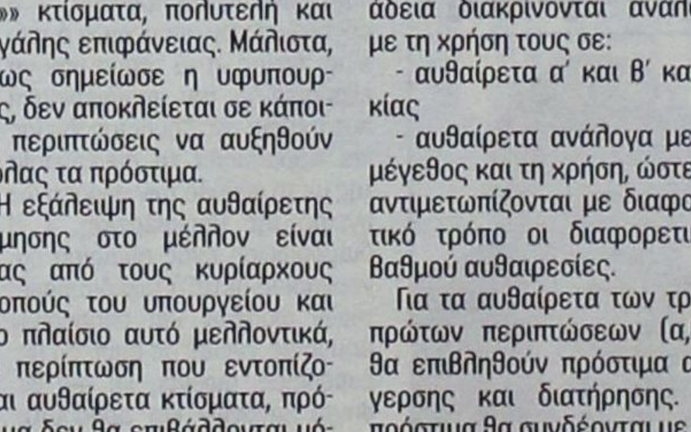

ΑΝΑΠΗΡΙΚΑ ΚΑΡΟΤΣΙΑ - ΒΑΔΙΣΤΙΚΑ ΒΟΗΘΗΜΑΤΑ - ΟΡΘΟΠΕΔΙΚΑ ΕΙΔΗ - ΜΠΛΟΥΖΕΣ ΙΑΤΡΙΚΕΣ - ΚΑΛΤΣΕΣ ΦΛΕΒΙΤΙΔΑΣ - ΠΕΛΜΑΤΑ - ΟΡΘΟΠΕΔΙΚΑ ΜΑΞΙΛΑΡΙΑ - ΚΡΕΒΑΤΙΑ ΝΟΣΟΚΟΜΕΙΑΚΑ - ΙΑΤΡΙΚΟΣ ΕΞΟΠΛΙΣΜΟΣ ΚΑΙ ΑΝΑΛΩΣΙΜΑ - ΟΡΓΑΝΑ ΧΗΜΕΙΟΥ ΚΑΙ ΚΑΘΕ ΑΛΛΟ ΕΙΔΟΣ ΓΙΑ ΚΑΤ' ΟΙΚΟ ΝΟΣΗΛΕΙΑ.



ΚΕΝΤΡΟ ΣΠΟΥΔΩΝ ΧΟΡΟΥ
ΜΑΙΡΗΣ ΜΑΡΚΟΥ - ΒΕΛΙΔΑΚΗ

ΠΡΟΣΚΛΗΣΗ

Ελάτε να χαρείτε
κοντά μας
το μήνυμα της αγάπης,
Ελπίδας και Ειρήνης
μέσα από το χορό,
γνωρίζοντας
άλλους λαούς
& κόσμους.

ΕΘΝΙΚΟ ΘΕΑΤΡΟ ΡΟΔΟΥ

ΚΥΡΙΑΚΗ 29 ΙΟΥΝΙΟΥ 2003 ΩΡΑ 6:30 μ.μ



ΠΑΙΧΝΙΔΙΑ ΓΙΑ ΓΕΡΑ ΝΕΥΡΑ



Παιχνίδια για γερά νεύρα παίζονται το τελευταίο διάστημα στον δήμο Ροδίων σε μια προσπάθεια να εμφανίζεται συνεχώς απομονωμένη η δημοτική μειοψηφία από τις εξελίξεις με παράλληλη αναβάθμιση συμμαχιών που δεν υπήρχαν, ύστερα από τις καθοδηγήσεις τουριστικού παράγοντα της περιοχής που έχει και ρόλο σε πανελλήνια κλίμακα. Σύμφωνα με τις πληροφορίες που καθημερινά επιβεβαιώνονται λόγω διαφόρων ενεργειών, η Δημοτική Αρχή με την βοήθεια του εν λόγω παράγοντα, κατάφερε να γεφυρώσει τις διαφορές με τον ισχυρό πόλο της Νέας Δημοκρατίας που πρόσκειται στον κ. Αριστοτέλη Παυλίδη, επιδεικτικά υποβαθμίζοντας την συνεργασία με την άλλη ομάδα που στήριξε τον κ. Γιαννόπουλο στις πρόσφατες δημοτικές εκλογές και ενδεικτικά, αυτό αναδεικνύεται από τις συνεργασίες στενού συνεργάτη του βουλευτή της αξιωματικής αντιπολίτευσης με αντιδημάρχους και παράγοντες του δήμου. Πάντως γι άλλη μια φορά προωθείται η περίεργη τακτική να μην λαμβάνεται υπ' όψη η μειοψηφία του δημοτικού συμβουλίου, αφού σε σύσκεψη με αποκλειστικό θέμα τη μελέτη του κυκλοφοριακού που έγινε χτες στο δημαρχείο εκλήθησαν παράγοντες των τεχνικών υπηρεσιών, ο πρόεδρος του δημοτικού συμβουλίου και ο διορισμένος γενικός γραμματέας του δήμου και αποκλείστηκε η εκπροσώπηση του 44% του Ροδιακού λαού. Πάντως στις 14 Ιουλίου θα πραγματοποιηθεί ειδική συνεδρίαση του Δημοτικού Συμβουλίου της Ρόδου για την παρουσίαση της συγκοινωνιακής μελέτης από τους μελετητές κ. Γιάννη Φραγκεσκάκη, Θεόδωρο Βλαστό, Κώστα Βογιατζή και Παναγιώτη Σταθακόπουλο, ουσιαστικά για να περάσουν χωρίς συζήτηση όσα χτες αποφασίστηκαν.

«ΑΦΙΕΡΩΜΑΤΑ»



Αφού ο Ανδρέας Παπανδρέου έχει φύγει περίπου επτά χρόνια από κοντά μας, για ποιο λόγο παρόμοια αφιερώματα των φιλοκυβερνητικών εφημερίδων (προσφορά CD) δεν είχαν γίνει στα προηγούμενα χρόνια; Απορία αναγνώστη μας από τη Βέροια, ο οποίος μας τηλεφώνησε χθες στην εφημερίδα. «Μήπως έχει σχέση με την προώθηση του Γιωργάκη στην ηγεσία του ΠΑΣΟΚ;», ρώτησε και πάλι ο ίδιος, και εμείς βεβαίως δεν είπαμε λέξη, διότι η ερώτηση από μόνη της έδινε την απάντηση.

ΚΑΚΩΣ ΧΑΡΑΜΙΖΟΝΤΑΙ

Κακώς τα στελέχη του ΠΑΣΟΚ χαραμίζονται στο στίβο της πολιτικής. Θα έκαναν σπουδαία καριέρα ως. κτηματομεσίτες. Μετά τον υπουργό Τύπου Χρ. Πρωτόπαπα, που κατάφερε να αγοράσει οικόπεδο στα Βριλήσσια με επτά εκ. δραχμές, ο Μιχ. Νεονάκης ανέφερε ότι η αγορά σπιτιού 130 τ. μ. στα Μελίσσια του κόστισε 20 εκατ. Θα τον βρήκε στην ανάγκη τον άνθρωπο. Πάντως, αληθινοί κτηματομεσίτες εκτιμούν ότι την εποχή που αγόρασε ο κ. Νεονάκης οι τιμές ήταν 60-80 εκατ., ενώ σήμερα φτάνουν τα 150. Από τη στήλη «ΑΠΟΤΥΠΩΜΑΤΑ» του «ΕΛΕΥΘΕΡΟΥ ΤΥΠΟΥ» με τίτλο : «Καριέρα..»

Ο ΜΙΣΤΕΡ... ΑΡΜΑΝΙ



Βλέπαμε χθες στον Μιχάλη Νεονάκη και δεν πιστεύαμε στα μάτια μας. Με άλλες δυο τρεις τέτοιες εμφανίσεις σύντροφε Μιχάλη, και η πολιτική για σένα θα αποτελεί μια ευχάριστη ανάμνηση. Αλλά εδώ που τα λέμε όταν δεις ποιοι είναι αυτοί που έβαλαν στο στόχαστρο τον. μίστερ Αρμάνι του ΠΑΣΟΚ, τότε λες δεν μπορεί, κάτι καλό θα έχει κάνει ο άνθρωπος και τον κυνηγάνε. Εδώ που τα λέμε πάντως, η ιστορία των λοχαγών, έλαβε τέλος στο κυβερνών κόμμα. Με ευθύνη δική τους. Πέρασαν μια απεχθή εικόνα στην ελληνική κοινωνία, μια εικόνα γιάπηδων που έβγαλε τα ζιβάγκο (αν τα είχε φορέσει ποτέ) και έβαλε τα πανάκριβα κοστούμια, πάντοτε στο όνομα του ελληνικού λαού. Και δεν λέμε ότι είναι κακό ντε και καλά να φοράς πανάκριβα ρούχα. Αλλά όταν η αφετηρία σου είναι συγκεκριμένη, πρέπει να προσέχεις κάθε σου βήμα, και κυρίως να μην προκαλείς.. Και αυτό δεν το πέτυχαν..

ΠΕΡΙ... ΣΧΟΛΙΑΣΜΩΝ



Εχασε το χρώμα και τα λόγια του ο Πρωτόπαπας χθες στο Πρες Ρουμ, όταν τον ρώτησαν «εάν αισθάνεται υπό προθεσμία». Πρωτόπαπας: «Τι ερώτηση είναι αυτή; Δηλαδή θα έχουμε πάλι τα γνωστά σενάρια στα οποία αρέσκεστε; Έχω τοποθετηθεί από χθες ότι αυτά τα πράγματα δεν αξίζουν σχολιασμού. Και δεν κάνω σχολιασμούς». Δημοσιογράφος: «Όλοι οι υπουργοί δεν είναι υπό προθεσμία, ανάλογα με τη βούληση του πρωθυπουργού;»- Πρωτόπαπας: «Σας είπα ότι δεν κάνω σχολιασμό».- Δημοσιογράφος: «Γενικώς! Συνταγματικά μιλούμε». Πρωτόπαπας: «<Μην επιχειρείτε Ξέρει πολύ καλά τι λέει ο συνάδελφός σας. Αναφέρεται σε σενάρια, δεν αναφέρεται γενικά. Αν αναφερόταν γενικώς θα συμφωνούσαμε». Από τη στήλη «ΘΟΥ ΚΥΡΙΕ» της «ΧΩΡΑΣ» με τίτλο :«Υπό προθεσμία»

ΠΑΡΑΜΕΝΟΥΝ ΑΠΛΗΡΩΤΟΙ

Απλήρωτοι επί δίμηνο παραμένουν οι εργαζόμενοι στην ΑΔΕΚΤ του Δήμου Ροδίων, όπως παραδέχθηκε με δηλώσεις του στον ΑΙΓΑΙΟ ΑΝΤΕΝΝΑ χτες, επιβεβαιώνοντας δημοσίευμα της Δημοκρατικής, ο πρόεδρος της Επιχείρησης κ. Ασβέστης. Σύμφωνα με τον κ. Ασβέστη, το πρόβλημα οφείλεται στα μειωμένα έσοδα των καντινών που βρίσκονται στις παραλίες, αλλά και του εστιατορίου ΟΑΣΙΣ, με αποτέλεσμα οι 40 μόνιμοι και οι 20 εποχικοί υπάλληλοι της Επιχείρησης να είναι απλήρωτοι. Λόγω αυτών των προβλημάτων, ο κ. Ασβέστης πρόσθεσε πως θα φέρει προς συζήτηση στη μεθεπόμενη συνεδρίαση του Δημοτικού Συμβουλίου θέμα για αύξηση του μετοχικού κεφαλαίου της ΑΔΕΚΤ. «Η δημοτική αρχή αντί να βρει λύσεις στα προβλήματα που υπάρχουν προχωρά στις προσλήψεις εποχικών υπαλλήλων, προκειμένου να εξοφλήσει προεκλογικά γραμμάτια». Αυτό δήλωσε από την πλευρά του ο επικεφαλής της μειοψηφίας του δημοτικού συμβουλίου Χατζής Χατζηευθυμίου, υποστηρίζοντας πως με αυτή την τακτική ο Δήμος Ροδίων είναι καταδικασμένος σε χρεοκοπία.

Ο Τορευτής

ΓΕΝΙΚΗ ΤΕΧΝΙΚΗ
ΟΜΙΛΟΣ ΕΤΑΙΡΕΙΩΝ

ΑΝΑΝΕΩΜΕΝΟΙ ΚΑΙ ΠΑΝΤΑ ΠΡΩΤΟΠΟΡΟΙ
ΜΑΖΙ ΣΑΣ ΜΕ ΣΤΟΧΟ ΤΙΣ ΚΑΛΥΤΕΡΕΣ
ΤΕΧΝΙΚΕΣ ΛΥΣΕΙΣ

• ΕΤΟΙΜΟ ΣΚΥΡΟΔΕΜΑ
με ανανεωμένες -
σύγχρονες εγκαταστάσεις

• ΑΔΡΑΝΗ ΥΛΙΚΑ
υψηλών προδιαγραφών και
απαιτήσεων από
το ΝΕΟ Λατομείο μας

ΕΡΓΟΣΤΑΣΙΑ ΣΚΥΡΟΔΕΜΑΤΟΣ:
ΡΟΔΟΣ: 6ο χλμ. λεωφ. Ρόδου - Λίνδου,τηλ. 22410 - 60560/62323 FAX: 22410 60561
ΓΕΝΝΑΔΙ: 2ο χλμ. οδού ΓΕΝΝΑΔΙΟΥ - ΒΑΤΙΟΥ, τηλ. 22440 - 43470 FAX: 22440 43470
ΛΑΤΟΜΕΙΟ: Θέση Στραβόλαιμο ΚΑΛΥΘΙΩΝ
ΓΡΑΦΕΙΑ: Ρόδος Αρκαδίου 2, Τηλ. 22410-22186/22968/28058 FAX: 22410 - 33021



υπογραφή: Δέσποινα Διαμαντή

9ο ΦΕΣΤΙΒΑΛ ΣΥΜΗΣ: ΕΓΕΝΕΤΟ ΦΩΣ!

• Φαίνεται πως όταν κάτι δοκιμασθεί σε βάθος χρόνου με επιτυχία, τότε είναι «καταδικασμένο» να συνεχίζει απαιτώντας κάθε χρόνο και μεγαλύτερη προσοχή στη διοργάνωση του.

Το Φεστιβάλ Σύμης ξεκίνησε πριν 9 χρόνια βασισμένο σε μια καλή ιδέα, ένα σενάριο και μια ομάδα ανθρώπων αποφασισμένων να το στηρίξουν και να το υποστηρίξουν....

Σήμερα που έχουμε στα χέρια μας, ολοκληρωμένο το πρόγραμμα του 9ου Φεστιβάλ της Σύμης, μπορούμε να υποστηρίξουμε την αυτάρκεια και την πληρότητα του.

• **ΚΟΝΤΟΣ ΨΑΛΜΟΣ...** Την Κυριακή 29 Ιουνίου, στην Πλάκα -ως ειθισται-, θα γίνει η επίσημη παρουσίαση του προγράμματος, ενώ προηγήθηκε στην Ελευσίνα (20 Ιουνίου) μια μουσική βραδιά με την Μαριώ στα πλαίσια των προ-φεστιβαλικών εκδηλώσεων.

Η παρουσίαση του στη Ρόδο θα γίνει την Παρασκευή 11 Ιουλίου και την εκδήλωση θα πλαισιώσει μουσική βραδιά με θέμα «Η ζωή είναι Ερωτας» με τη σοπράνο Ευδοκία Χατζηϊωάννου.

• **ΟΙ ΚΑΛΛΙΤΕΧΝΕΣ**

Με Ελληνες και ξένους καλλιτέχνες του θεάτρου, του κινηματογράφου, της κλασικής, της σύγχρονης και της παραδοσιακής μουσικής που προσφέρονται αφιλοκερδώς, το Φεστιβάλ Σύμης πραγματοποιεί την επίσημη πρεμιέρα του στις 26 Ιουλίου με μια μεγάλη συναυλία της Γλυκερίας (με την υποστήριξη του Υπουργείου Εσωτερικών) και αφιερώνεται στη γυναίκα της Σύμης και της Ελλάδας.

Θα τιμηθούν γυναικείες προσωπικότητες που διαπρέπουν στα γράμματα, τις τέχνες, την πολιτική και κοινωνική ζωή της Σύμης και της Ελλάδας.

Το Φεστιβάλ θα διαρκέσει έως τις αρχές Οκτωβρίου και μέχρι τότε οι ντόπιοι και οι επισκέπτες του νησιού θα έχουν την ευκαιρία να επιλέξουν από μια μεγάλη γκάμα εκδηλώσεων που περιλαμβάνουν σχεδόν όλες τις μορφές τέχνης και καλλιτεχνικής έκφρασης, αλλά και μία σειρά εκδηλώσεων ευρύτερου κοινωνικού ενδιαφέροντος.

• **Στο 9ο Φεστιβάλ παίρνουν μέρος (η σειρά είναι τυχαία):**

Γλυκερία, Δημήτρης Παπαδημητρίου, Νίκος Παπάζογλου, Βασίλης Λέκκας, Γιάννης Σπάθας, Μαριώ, Γιάννης Βαρδής, Στέφανος Κορκολής, Μανώλης Φάμελλος, Φωτεινή Δάρρα, Γεωργία Βελημπασάκη, Ευδοκία Χατζηϊωάννου, Μιχάλης Βιολάρης, Τάκης Κωνσταντακόπουλος, Τατιάνα Ζωγράφου, Κων/να Γυφτούλα, Debra Ogden, Αγγελική Καθαρίου, Δημήτρης Μαραμής, Θανάσης Αποστολόπουλος, Κατερίνα Κτώνα, Σοφία Καμβύση, Νόρα Καρακουσόγλου, Ζανέτα Καλοσκάμη, Γιώργος Ιατρόπουλος, Θάλεια Καβαλιέρου, Βρυσηίς Πετροπούλου, Πηνελόπη Αργυροπούλου, Κατερίνα Παπαδοπούλου, Ζωή Κοκκαλά,



Βούλα Κονδύλη, Ανδριάννα Κόλλια, Μάριος Παπαδέας, Νίτσα Κουρτίδου, Στέργιος Χατζηπαπάκης, Τάκης Βούης, Γιάννης Γιακουμάκης, Αγαπητός Πάχος, Μιχάλης Μισός, Λευτέρης Στεφάνου, Δήμητρα Τσίγκα, Παναγιώτης Κανελλόπουλος.

Στο 9ο Φεστιβάλ λαμβάνουν ακόμα μέρος το «Νέο Κουαρτέτο Κυδωνιάτης», το μουσικό σχήμα «Αναίρεση», μέλη της Ομάδας Λένας Γιγάντε, ο Βυζαντινός Χορός της Πολυφωνικής Χορωδίας Πάτρας, η Παιδική Πειραματική Χορωδία Ρόδου, η Χορωδία Βυζαντινής και Εκκλησιαστικής Μουσικής του Φάρου Τυφλών Ελλάδος, η Κοινοτική Χορωδία Πέρα Χωρίου και Νήσου από την Κύπρο, τα συγκροτήματα Micro, Active Member, ONE και «Μακρινά Ξαδέρφια».

Σημαντικές φέτος είναι και οι συμμετοχές ξένων καλλιτεχνών, όπως ο διάσημος Κούρδος από το Ιράν Ali Akbar Moradi που παίζει με τανμπουρ και σετάρ τα ιερά μακάμια των Ahl-e Haqq, το σύνολο μουσικής δωματίου Laskarina Chamber Players, το κουαρτέτο SEASAND από τη Δανία, οι βραβευμένοι σε διεθνείς διαγωνισμούς πιανίστες Sebastian Voltz και Fedele Antonicelli, καθώς και το Duo Variete από τη Γερμανία και το χορευτικό συγκρότημα ROMATITLAN από την Ιταλία.

Στις θεατρικές και μουσικοθεατρικές παραστάσεις του 9ου Φεστιβάλ της Σύμης παίρνουν μέρος η Μάνια Παπαδημητρίου, η Θεατρική Εταιρεία ΠΟΛΙΣ, η Θεατρική Ομάδα «Τσιριτσάντσουλες», η Αγάθη Κάλτσα και η Λουκία Μιχαλοπούλου, ο Γιώργος Μεντζελόπουλος, αλλά και το Συμιακό Θέατρο που συμπληρώνει φέτος 20 χρόνια πολιτιστικής παρουσίας με έργα στη Συμαϊκή διάλεκτο.

Στο κινηματογραφικό εικοσαήμερο του Φεστιβάλ της Σύμης θα προβληθούν ελληνικές και ξένες ταινίες, ενώ **η σκηνοθέτης Κατερίνα Ευαγγελάκου** θα παρουσιάσει την ταινία της «Θα το μετανιώσεις». Στή Σύμη θα ταξιδέψει επίσης το **Φεστιβάλ Ολυμπίας, το Φεστιβάλ ταινιών μικρού μήκους της Δράμας,** καθώς και το **Φεστιβάλ Μαθητικών Ταινιών** με βραβευμένες ταινίες τους.

Σε πανελλήνια πρώτη θα προβληθεί η σπονδυλωτή ταινία έντεκα σκηνοθετών για την 11η Σεπτεμβρίου 2001 βασισμένη σε μια ιδέα του Alain Brigand με πρωτοβουλία του οποίου η ταινία έρχεται στη Σύμη.

Το Πρόγραμμα περιλαμβάνει επίσης:

• **Λογοτεχνική βραδιά** με την ηθοποιό και βουλευτή **Ελένη Ανουσάκη.**

• **Παρουσίαση** του βιβλίου «Ερως, θέρος, πόλεμος» της **Ευγενίας Φακίνου** από την ίδια τη συγγραφέα.

• **Συνέδριο με θέμα «Η λογοτεχνία και το θέατρο του Απόδημου Ελληνισμού».**

• **Ημερίδα για τη Γυναίκα της Σύμης.**

Τέλος:

• **Εκθεση Φωτογραφίας της Wookie Mayer** με θέμα «Σύμη-Θάλασσα και Πέτρα». Η Εκθεση θα μεταφερθεί τον Σεπτέμβριο στο Μόναχο και το Νοέμβριο στη Στουτγκάρδη.

• **Εκθέσεις ζωγραφικής, αγιογραφίας, κατασκευών, λαϊκής τέχνης, πολιτιστικών συμβόλων** με Ελληνες και ξένους καλλιτέχνες (Απόφοιτοι Σχολής Καλών Τεχνών Θεσσαλονίκης, Ουρανία Βολονάκη, URUNI, Χάμπος Βολονάκης, Δημήτρης Τσαβαρής, Γιάννης Βολονάκης, Γιώργος Τριανταφύλλου, Τάσος Μαδαμόπουλος, Κώστας Βαρνάς, Πάρης Βαρνάς, Lui Wei Xing (Κίνα), Mari Satte (Γαλλία), Θωμαή Κοντού, Ανδρομάχη Πέρσου, Εφη Γεωργοπούλου, Donatella Riccio (Ιταλία), Ταμάρα Κεσίδου, Δημήτρης Τζανής).

• **Παιδικά ψυχαγωγικά προγράμματα** με ξυλοπόδαρους, κλόουν και εργαστήρια θεατρικής έκφρασης και αφήγησης ιστοριών.

• **Πάρτι ποπ και ροκ μουσικής**

• **Εβδομάδα Αναρρίχησης**

• **Εκδήλωση για την Ανακύκλωση**

LINDOS memories
RESORT BEACH HOTEL

MITSIS HOTELS

Στην μαγευτική περιοχή της Λίνδου δημιουργήσαμε ένα πανέμορφο ξενοδοχείο πέντε αστέρων με στόχο να ικανοποιήσει τις ανάγκες των πελατών που ενδιαφέρονται για ποιοτικές διακοπές. Χτισμένο κάτω από τον ιστορικό βράχο του Ναβαρόνε όπου γυρίστηκε η ομώνυμη θρυλική ταινία, μια ανάσα από την αμμουδιά μπορεί κανείς να χαλαρώσει και ανανεωθεί από την μαγευτική ομορφιά της αιγαιοπελαγίτικης θάλασσας.

Εξήντα πολυτελή δωμάτια με αυτόνομο κλιματισμό, δορυφορική τηλεόραση, τηλέφωνο, χρηματοκιβώτιο, mini bar, και 24ωρη υπηρεσία δωματίου και 10 σουίτες με ονειρεμένη θέα υπόσχονται αξέχαστες διακοπές...

Στο εστιατόριο οι επισκέπτες έχουν την δυνατότητα να απολαύσουν εκλεκτές γεύσεις από ελληνική και διεθνή κουζίνα, φρέσκα ψάρια σε συνδυσμό με το κρασί της αρεσκείας τους.

Δροσιστικοί χυμοί και εξωτικά ποτά σερβίρονται από το main και το pool bar.

Για κρατήσεις - πληροφορίες, μη διστάσετε να επικοινωνήσετε μαζί μας στα τηλέφωνα 22440 35000 έως 35099 fax 22440 48 156



sports

Επιμέλεια: Ηλίας Λοΐζος - Γιάννης Κουμέντος

✔ Ξεπέρασαν τους σαράντα οι υποψήφιοι
✔ Στο «SALLONICA BASKETBALL CAMP» αθλητές του Κολοσσού και του Διαγόρα Σελ.16-17
✔ Στην Καστοριά Νέοι και Νέες Σελ.18



Η προσπάθεια ενίσχυσης της Ρόδου σε έμψυχο υλικό θα ξεκινήσει τις επόμενες ημέρες.

Προπονητής και διοίκηση από κοινού έχουν στόχο να καλύψουν τα κενά ή να δυναμώσουν την ομάδα σε θέσεις που πονά και να μπει στο πρωτάθλημα της Γ' Εθνικής όσο πιο δυνατή και ισχυρή γίνεται.

Έτσι ο πρώτος στόχος που έχει ήδη εντοπιστεί είναι ποδοσφαιριστής που έχει αγωνιστεί στο παρελθόν στην Α' και Β' Εθνική κατηγορία.

Τις επόμενες ημέρες θα έλθει στο νησί μας για να συζητήσει με τη διοίκηση και ανάλογα αν υπάρχει ταύτιση απόψεων ίσως υπογράψει άμεσα.

Όμως η Ρόδος δεν θα σταματήσει εκεί. Οι επαφές με παίκτες καθημερινά συνεχίζονται, αλλά

Α.Σ. ΡΟΔΟΣ

ΖΗΤΗΣΕ ΠΑΦΙΑΚΗ, Ορφανίδη από Διαγόρα

• Κοντά και σε μεγάλο όνομα που έπαιζε στην Β' Εθνική

όσοι αποκτηθούν θα πρέπει να κάνουν και τη διαφορά.

Θέλει Παφιάκη και Ορφανίδη

Η Ρόδος προχθές το βράδυ έκανε επίσημη πρόταση στο Διαγόρα για να εντάξει στη δύναμή της τον Σάββα Παφιάκη και το Νίκο Ορφανίδη.

Σίγουρα είναι από τις ελάχιστες φορές που η Ρόδος προχωρά σε πρόταση για την απόκτηση παικτών από τον Διαγόρα κάτι που δείχνει ότι άλλαξαν πολλά στις σχέσεις των δύο σωματείων για το καλό του ποδοσφαίρου στην περιοχή.

Ο πρόεδρος του Διαγόρα Βασίλης Μητσοστέργιος επιφυλάχθηκε να απαντήσει αφού πρώτα το αίτημα των «πρασίνων» θα πρέπει να περάσει από το διοικητικό του συμβούλιο.

Ωστόσο θα ερωτηθεί και ο προπονητής του Διαγόρα Ανδρέας Σταύρου καθ'ότι οι «κυανέρυθροι» είχαν βλέψεις υψηλές για την επόμενη χρονιά.

Σάββας Παφιάκης: «Πρόκληση η Ρόδος»

Ο ποδοσφαιριστής του Διαγόρα όταν έμαθε για την πρόταση της Ρόδου δήλωσε :

«Είναι πρόκληση η Ρόδος και με τιμά η πρότασή της. Δεν έχω πρόβλημα να αγωνιστώ στη Ρόδο. Είναι ομάδα ανώτερης κατηγορίας αλλά πρώτα θα συζητήσω με τον Διαγόρα και στη συνέχεια βλέπουμε».

Συγχαρητήρια από την Περιφέρεια

Η Περιφερειάρχης κ. Μάρθα Σημαντώνη απέστειλε το ακόλουθο συγχαρητήριο τηλεγράφημα

Κύριε Πρόεδρε

Τα θερμά συγχαρητήρια σε σας, στον προπονητή και στους ποδοσφαιριστές της ομάδας της Ρόδου για την άνοδό της στην Γ' Εθνική Κατηγορία του Ελληνικού Ποδοσφαίρου.

Πιστεύουμε ότι και στο μέλλον θα συνεχισθούν παρόμοιες επιτυχίες.

Ευχετήριο

Ο Σ.Φ.Ρ. «Η Κακιά Σκάλα» εύχεται στο μέλος της Νίκο Παπαντωνίου και στη σύζυγό του να τους ζήσει το ελαφάκι τους και να το χαίρονται.

Ευχαριστήριο

Ο Σ.Φ.Ρ. «Η ΚΑΚΙΑ ΣΚΑΛΑ» ευχαριστεί τους Πιτσαρία Λεβέντη, Πιτσαρία Γόνδολα, Γκινάκης SHELL, Υπερμάρκετ Σπανός, Κο Μιχελαράκη Γιάννη, SOCRATUS GARDEN, BAZAAP Σούπερ Μάρκετ Γιαννάς Γιάννης, Κο Αχλαδιώτη Νίκο για την προσφορά τους για τα εισιτήρια του ποδοσφαιρικού αγώνα μπαράζ Πιερικού-Ρόδου. Τέλος ευχαριστεί το συνεπίκουρο δημάρχου Κο Κάλλιστο Διακογεωργίου για την όλη συνεισφορά του στην οργάνωση της εκδρομής.



Συγχαρητήριο

Ο Α.Σ. Απόλλων Καλυθιών συγχαίρει και εκφράζει τα θερμά του συγχαρητήρια στους ποδοσφαιριστές, την τεχνική ηγεσία και τη διοίκηση της Ρόδου για την άνοδο της ομάδας στην Γ' Εθνική κατηγορία και με την ευχή να επιστρέψει το συντομότερο στην Α' Εθνική...

Και με τη βούλα «κυανέρυθρος» ο Γ. Καστρουνής

Και επίσημα παίκτης του Διαγόρα Ρόδου είναι από χθες ο Γιώργος Καστρουνής.

Υπέγραψε το νέο του δελτίο και θα φορέσει για την προσεχή σαιζόν την «κυανέρυθρη φανέλα».

Ο Καστρουνής θεωρείται μια καλή μεταγραφή για τους «κυανέρυθρους» γιατί μπορεί να βοηθήσει στο χώρο της επίθεσης.

Στο παρελθόν έχει παίξει στην ΑΕΛ, στη Ρόδο, στον Διγενή και πλέον ανήκει στον Διαγόρα.

Σκέφτονται την πρόταση της Ρόδου.

Προβληματισμένοι είναι στον Διαγόρα μετά την πρόταση της Ρόδου για την απόκτηση Παφιάκη και Ορφανίδη.

Ειδικά για την πρώτη περίπτωση υπάρχει ένα συμφωνητικό όπου αναφέρει σε γενικές γραμμές πως αν ομάδα μεγαλύτερης κατηγορίας ζητήσει τον ποδοσφαιριστή ο Διαγόρας θα τον παραχωρήσει με λογικά ανταλλάγματα.

Όσον αφορά τον Ορφανίδη δεν υπάρχει κώλυμμα και πλέον είναι θέμα διοίκησης αν θα αφήσει τους γιατρούς να κάνουν το μεγάλο άλμα.

Αν υπάρχει διάθεση όλα γίνονται.

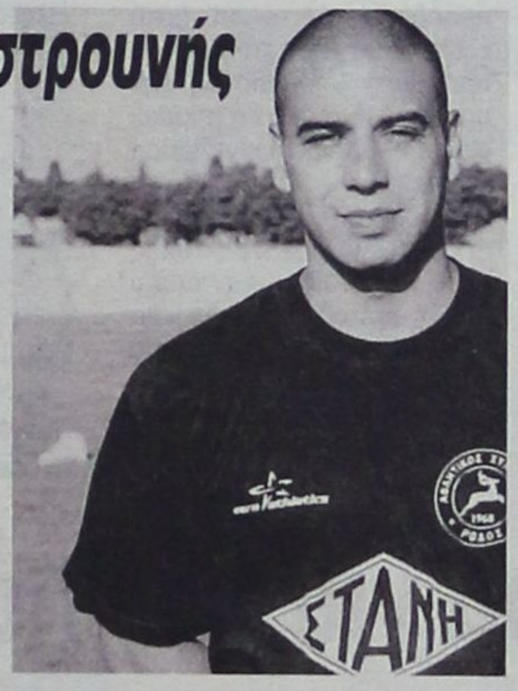

Πρόταση από Κύπρο έχει ο Θέμελης

Πολύ καλή οικονομική πρόταση από την Α.Ε.Κ. Λάρνακας έχει ο τερματοφύλακας της Ρόδου Στέλιος Θέμελης.

Ο 25χρονος πορτιέρο ο οποίος έχει ακόμα ένα χρόνο συμβόλαιο με τη Ρόδο προβληματίσθηκε αλλά σύμφωνα με πληροφορίες προτίμησε να τιμήσει το συμβόλαιό του. Ωστόσο η πρόταση που ήταν σίγουρα δελεαστική θα τον ενδιαφέρει την επόμενη χρονιά. Οι εμφανίσεις που έκανε με τη Ρόδο ήταν η αιτία για να μπει στο στόχαστρο της Α.Ε.Κ. Λάρνακας.

ΠΙΟ ΨΗΛΑ Η ΕΛΛΑΔΑ

• Στην παγκόσμια κατάταξη της FIFA



Άλμα 12 θέσεων σημείωσε η Εθνική Ομάδα ποδοσφαίρου της Ελλάδας στην παγκόσμια κατάταξη της FIFA.

Οι σπουδαίες νίκες επί της Ισπανίας και Ουκρανίας για τα προκριματικά του Euro 2004 δε σκόρπισαν τον ενθουσιασμό μόνο εντός των τειχών, αλλά προκάλεσαν εντύπωση και έκπληξη σε όλη την ποδοσφαιρική Ευρώπη. Συνέπεια των δύο αυτών νικών ήταν η άνοδος της Εθνικής από την 45η θέση (581 βαθμοί) στην 33η με 619 βαθμούς. Το εθνικό συγκρότημα της Κύπρου, εξάλλου, κέρδισε τέσσερις θέσεις και βρίσκεται στην 83η.

Στην πρώτη θέση εξακολουθεί να βρίσκεται η παγκόσμια πρωταθλήτρια Βραζιλία, την οποία ακολουθεί η Γαλλία.

Η Ισπανία, χάνοντας από την Ελλάδα και παραχωρώντας ισοπαλία στη Β. Ιρλανδία, απώλεσε μια θέση και πλέον είναι τρίτη στην παγκόσμια κατάταξη.

Όσον αφορά τους υπόλοιπους αντιπάλους του αντιπροσωπευτικού μας συγκροτήματος, η Ουκρανία είναι 47η, η Β. Ιρλανδία 110η και η Αρμενία 112η.

Οι δέκα πρώτες χώρες της κατάταξης είναι:

Βραζιλία	834
Γαλλία	814
Ισπανία	762
Αργεντινή	754
Ολλανδία	752
Γερμανία	745
Τουρκία	733
Αγγλία	727
Η.Π.Α.	717
Τσεχία	712

ΣΤΙΣ 22 ΙΟΥΛΙΟΥ η κλήρωση του Κυπέλλου

Την Τρίτη 22 Ιουλίου θα διενεργηθεί τελικά η κλήρωση του Κυπέλλου Ελλάδας περιόδου 2003-2004, όπως έγινε χθες γνωστό από την ΕΠΟ.

Η κλήρωση σύμφωνα με τον αρχικό προγραμματισμό της Ομοσπονδίας επρόκειτο να γίνει τη Δευτέρα 30 Ιουνίου.

Το πρόγραμμα της διοργάνωσης, έχει ως εξής:

1η φάση:
1η αγωνιστική : 09, 10, 12, 13/08/2003
2η αγωνιστική : 16, 17, 27/08/2003 και 03/09/2003
2η φάση
1η αγωνιστική: 09, 10, 17, 24/09/2003
2η αγωνιστική: 01,08, 29/10/2003
3η φάση :
1η αγωνιστική : 04, 11/02/2004
2η αγωνιστική : 25/02/2004 και 17/03/2004
Ημιτελική φάση :
1η αγωνιστική : 01, 13, 14/04/2004
2η αγωνιστική : 20, 21/04/2004
Τελικός Αγώνας : 08/05/2004

ΣΥΓΧΑΡΗΤΗΡΙΟ

Ο Πρόεδρος και τα μέλη του Δ.Σ. του Σ.Δ.Π.Δ. συγχαίρουν την ομάδα της Ρόδου για την άνοδο της στην Γ' Εθνική Κατηγορία και τους ευχόμαστε καλή συνέχεια.

Για το Δ.Σ.

Ο Πρόεδρος — **ΚΑΠΡΟΣ ΔΗΜΗΤΡΗΣ**
Ο Γενικός Γραμματέας — **ΚΑΖΑΣ ΠΕΤΡΟΣ**

ΣΧΟΛΗ ΠΡΟΠΟΝΗΤΩΝ ΠΟΔΟΣΦΑΙΡΟΥ

Ξεπέρασαν τους σαράντα οι υποψήφιοι

Απ' όλη την Δωδεκάνησο δήλωσαν συμμετοχή στην σχολή προπονητών που θα γίνει τον Σεπτέμβρη



Κάθε προσδοκία των διοργανωτών ξεπέρασε ο αριθμός των υποψηφίων που δήλωσαν συμμετοχή στην Σχολή Προπονητών Ποδοσφαίρου, η οποία πρόκειται να λειτουργήσει στην πόλη μας τον προσεχή Σεπτέμβριο. Οπως είναι γνωστό μετά από σχετικό αίτημα της ΕΠΣΔ η ΕΠΟ απάντησε θετικά και έθεσε ως μοναδικό όρο, ότι για να λειτουργήσει η σχολή πρέπει να υπάρχουν τουλάχιστον σαράντα υποψήφιοι. Την Παρασκευή 20 Ιουνίου έληξε η προθεσμία των δηλώσεων συμμετοχής και οι υποψήφιοι έφθασαν τελικά τους 44 που είναι οι παρακάτω:

Φλεβάρης Ι., Παπαδόπουλος Ι., Δημητριάδης Γ., Γκαρανάτσιος Ευ., Σταμάτης Γ., Κυπριώτης Μιχ., Ξύπας Γ., Μοσκιού Στ., Κρητικός Ι., Ορφανίδης Γ., Χατζηπέτρος Γ., Καλλιγάς Κ., Παπαδιός Αργ., Ταχραμάνης Ν., Γιόνοβιτς Σ., Κουμέντος Ι., Ναλμπάντης Αθ., Καστανάκης Κ., Γεωργαλλής Αρ., Λαγούδης Ι., Μπλέντζας Γρ., Σαρδέλλης Ι., Κωνσταντάκης Μιχ., Κοδέλλας Μ., Παλάζης Γ., Καλημέρης Λ., Ντιογκένους Ντ., Ράιος Γ., Σωτηρόπουλος Γ., Ισκάς Γ., Γαϊτάνος Χρ., Μανούσογλου Ν., Τσαλόλης Εμμ., Χατζηστεμάτης Ι., Ρουτζιέρης Π., Μπακαρής Θ., Κοντός Εμμ., Μπάκαλος Στ., Πότσου Μιχ., Θρουμουλόπουλος Λ., Καρπαθάκης Ελ., Κούρος Στ., Χατζηκουτσός Γ., Μπέρτος Γ.

Οι προϋποθέσεις που τέθηκαν από την ΕΠΟ για να φοιτήσουν οι υποψήφιοι στην σχολή είναι οι ακόλουθες:

1. Ηλικία όχι μικρότερη των είκοσι πέντε (25) ετών.
2. Αγωνιστική ποδοσφαιρική παρουσία σε σωματείο ή ΠΑΕ οποιασδήποτε κατηγορίας τουλάχιστον πέντε (5) χρόνων.
3. Απολυτήριο Γυμνασίου ή ισότιμης Σχολής (Η ισοτιμία θα βεβαιώνεται από την οικεία Διεύθυνση Β/θμιας Εκπαίδευσης).

Αφού οι υποψήφιοι θα πληρούν τις παραπάνω προϋποθέσεις πρέπει στη συνέχεια να καταθέσουν τα απαραίτητα δικαιολογητικά που είναι τα εξής:

Πιστοποιητικό γέννησης, Βεβαίωση ΕΠΟ ή ΕΠΣ, ότι ο υποψήφιος υπήρξε ποδοσφαιριστής για πέντε τουλάχιστον χρόνια και σε ποιά σωματεία ή ΠΑΕ αγωνίσθηκε, Πιστοποιητικό Σπουδών θεωρημένο, Αντίγραφο Ποινικού Μητρώου όχι παλαιότερο των τριών (3) μηνών, απόδειξη κατάθεσης παραβόλου 880 ευρώ.

Τον λόγο στην συνέχεια τον έχουν πλέον η ΕΠΣΔ και η ΕΠΟ, οι οποίες θα συνεργασθούν για να καθορίσουν ακριβώς τις ημερομηνίες λειτουργίας της σχολής αλλά και την οργάνωση.

ΠΑΡΑΙΤΗΘΗΚΕ Ο ΠΑΛΛΑΣ από τον Ατρόμητο Διμυλιάς

Εκλογές την προσεχή Κυριακή για ανάδειξη νέου διοικητικού συβουλίου

Πριν καλά - καλά ακόμη κοπάσουν οι πανηγυρισμοί για την άνοδο του Ατρόμητου στην δεύτερη κατηγορία και ενώ αυτήν την περίοδο θα έπρεπε να γίνονται οι προετοιμασίες για το νέο πρωτάθλημα, έπεσε στο τραπέζι η παραίτηση του προέδρου της ομάδας κ. **Αγαπητού Πάλλα.**

Σύμφωνα με έγκυρες πληροφορίες προτού ο κ. Πάλλας υποβάλλει την παραίτησή του, πρότεινε στα υπόλοιπα μέλη κάποιο απ' αυτά να αναλάβει την προεδρία κι εκείνος θα βοηθούσε την ομάδα ως απλό μέλος. Η πρόταση όμως δεν έγινε δεκτή με αποτέλεσμα ο πρόεδρος να παραιτηθεί. Οι ίδιες πληροφορίες αναφέρουν ότι ο κ. Πάλλας αντιμετωπίζει σοβαρό οικογενειακό πρόβλημα και γι' αυτό τον λόγο δεν μπορούσε να προσφέρει τις υπηρεσίες του από την θέση του προέδρου. Μετά απ' αυτή την τροπή που πήραν τα πράγματα ο σύλλογος την προσεχή Κυριακή θα προχωρήσει σε γενική συνέλευση προκειμένου να εκλεγεί νέο διοικητικό συμβούλιο που θα αναλάβει τις τύχες του σωματείου, το οποίο στην φετινή περίοδο θα αγωνισθεί στο δύσκολο πρωτάθλημα της Β' κατηγορίας όπου τα οικονομικά βάρη θα είναι μεγαλύτερα.

Νέος προπονητής στον Δωριέα

Ο Παλαίμαχος ποδοσφαιριστής του Δωριέα **Νίκος Ζάγκος** θα είναι ο νέος προπονητής του συλλόγου της ανδρικής ομάδας ποδοσφαίρου.

Ακόμη, για τρίτη συνεχόμενη χρονιά υπεύθυνος της παιδικής ομάδας και της Ακαδημίας του συλλόγου θα είναι ο γυμναστής **Νίκος Κωστής.**

Μεθαύριο οι εκλογές στον ΑΕΡΑ Αφάντου

Το Σάββατο 28 Ιουνίου στις 4.00 το απόγευμα θα πραγματοποιηθεί η γενική συνέλευση του ΑΕΡΑ, προκειμένου να αναδειχθεί το νέο διοικητικό συμβούλιο που θα αναλάβει τα ηνία της ομάδας για τα επόμενα τρία χρόνια. Η πρόσκληση για τη Γ.Σ. προς τα μέλη του συλλόγου αναφέρει τα παρακάτω:

ΠΡΟΣΚΛΗΣΗ

Το Δ.Σ. ΑΕΡΑ ΑΦΑΝΤΟΥ, σας προσκαλεί στη Γ.Σ. του συλλόγου που θα γίνει το Σάββατο 28/06/2003 και ώρα 16:00 στην αίθουσα του Β' Δημοτικού Σχολείου με θέματα:

1. Απολογισμός πεπραγμένων απερχόμενου Δ.Σ.
2. Αρχαιρεσίες για την ανάδειξη νέου Δ.Σ.
3. Τροποποίηση του καταστατικού (συνδρομές, εκλογές).

Η παρουσία όλων μας κρίνεται απαραίτητη.

Σε περίπτωση μη απαρτίας η Γ.Σ. θα επαναληφθεί την επόμενη ημέρα στον ίδιο χώρο (Κυριακή 29/06/2003 και ώρα 11:00 π.μ.)

Δικαίωμα συμμετοχής για την ανάδειξη του Δ.Σ. θα έχουν τα μέλη που είναι ταμειακώς τακτοποιημένα.

Μετά τιμής
Ο Πρόεδρος
Αναστάσιος Πέρος
Ο Γεν. Γραμματέας
Στυλιανός Μπακίρης

Αναχωρούν σήμερα για την Πάτρα...

... οι ομάδες του νησιού μας που θα αγωνισθούν στο «SUPERBALLA 5X5»

Σήμερα στις 3.00 το απόγευμα αναχωρεί για την Πάτρα η ροδίτικη αποστολή με τέσσερις ομάδες, οι οποίες θα λάβουν μέρος στο Πανελλήνιο πρωτάθλημα «SUPERBALLA 5X5». Βασικός στόχος της συμμετοχής των ομάδων μας στο πρωτάθλημα είναι η προβολή του νησιού μας και γι' αυτό τον λόγο οι ομάδες φέρουν ονόματα που συμβολίζουν κάτι από τη Ρόδο, όπως «Ελάφια», «Ιππότες», «Κάστρο» και Δήμος Ρόδου. Είναι γνωστό ότι οι παραπάνω ομάδες πήραν την πρόκριση για την τελική φάση του πρωταθλήματος στην Πάτρα, από το τοπικό τουρνουά που έγινε στο «OASIS SOCCER CLUB».

Αρχηγός της αποστολής είναι ο συνεπίκουρος Δημάρχου κ. **Κάλλιστος Διακογεωργίου** ενώ τις ομάδες συνοδεύουν οι κ.κ. Κώττης, Τσαταλιός, Καλημέρης, Βογιατζάκης, Γκινής, Τσόπελας και ο αθλητικός συντάκτης Καστανάκης Κ. Οι ομάδες θα ταξιδέψουν με το πλοίο ΡΟΔΟΣ της «ΔΑΝΕ SEA LINE» που είναι και ο βασικός χορηγός της ροδίτικης αποστολής.

Οι ποδοσφαιριστές που αναχωρούν σήμερα για την Πάτρα με στόχο και την διάκριση είναι οι εξής:

Δήμος Ρόδου

Ψαρράς Νικόλαος, Μπίλλιας Νικ., Γαλουζής Μικ., Δανάς Γεώργιος, Μαθιός Παναγιώτης, Τρούλης Ελευθέριος, Λαγογένιας Δημ., Μαΐλης Ρέις, Μαλιάκας Νικ., Καλημέρης Λαζ., Μοσχής Χάρις, Διογένους Ντεν.

Ιππότες Ρόδου

Παλαιολόγος Κωστ., Διακαντώνης Νικ., Ορφανίδης Γεωργ., Ορφανίδης Σάββας, Πολυχρόνης Γεωργ., Ροδανάκης Τάκης, Σεβδαλής Νικ., Καλούδης Ιωαν., Κάβουρας Δημ., Παπασάββας Γιαν., Καλημέρης Κωστ., Τσακίρης Γεωργ.

Ελάφια Ρόδου

Τσάτος Αχιλ., Καρτάλης Γιωργ., Τζαφέρης Αλεξ., Γκορτζίλας Τασ., Χατζηκαλημέρης Τασ., Τονίδης Δημ., Γιαλλούσης Μαν., Χωρίδης Χρηστ., Κυριακάκης Κωστ., Δήμας Αλκης, Γιαννακόπουλος Παυλ.

Κάστρο Ρόδου

Λορέντζος Ιωάννης, Μοσκιού Σταμ., Σάρλης Μιχ., Ξίπας Γεωργ., Αξιώτης Επαμεινώνδας, Κάβουρας Μιχ., Κούτρας Χρηστ., Αξιώτης Μικ., Κανάκης Μιχ., Ζούνης Παν., Κρητικός Στελ., Αρνίτταλης Αθ.

Στο τέλος Ιουλίου η προετοιμασία του Ηρακλή Μ.

Σήμερα υπογράφει και ο Μανώλης Τρούλλης

Τα πάντα είναι έτοιμα στον Ηρακλή Μαριτσών για να ξεκινήσει η νέα ποδοσφαιρική περίοδος. Σύμφωνα με έγκυρες πληροφορίες η προετοιμασία της ομάδας θα ξεκινήσει στις 28 Ιουλίου σε περιοχή των Μαριτσών ενώ νωρίτερα θα πραγματοποιηθεί η πρώτη συγκέντρωση των ποδοσφαιριστών με τον νέο προπονητή **Σάββα Ορφανίδη** να τους ενημερώνει σχετικά αλλά και για να γίνει η πρώτη γνωριμία.

Υπογράφει σήμερα
ο Μανώλης Τρούλλης

Στο μεταξύ σήμερα ο **Μανώλης Τρούλλης** θα γίνει και επίσημα ποδοσφαιριστής του Ηρακλή, αφού πρώτα θα πάρει την ελευθέρας του από τον Απόλλωνα Απ. και στην συνέχεια θα υπογράψει το νέο του δελτίο.

ΣΤΟ «SALONICA BASKETBALL CAMP» αθλητές του Κολοσσού και του Διαγόρα

Για δεύτερη συνεχή χρονιά νεαροί αθλητές του Κολοσσού γεννημένοι από το 1986 έως το 1990 πρόκειται να μεταβούν από τις 29 Ιουνίου μέχρι τις 6 Ιουλίου στο «Salonica Basketball Camp» του Ροδόπουλου στη Θεσσαλονίκη.

Θα έχουν την ευκαιρία να μάθουν τα μυστικά του μπάσκετ από γνωστά ονόματα για να γίνουν ακόμη καλύτεροι.

Από τον Κολοσσό θα φύγουν 14 παιδιά και μαζί τους θα είναι ακόμα τέσσερις αθλητές από τον Διαγόρα. Συνοδός θα είναι ο Νίκος Φραγκεσκάκης ο οποίος θα πάρει μέρος και σε ένα σεμινάριο προπονητικό το ίδιο χρονικό διάστημα.



Να τονισθεί ότι όλα τα έξοδα των αθλητών είναι από τους γονείς των παιδιών.

ΒΕΛΤΙΩΣΕΙΣ ετοιμάζει η BAR

Η BAR ανακοίνωσε την Τρίτη πως τη νέα σεζόν δεν πρόκειται να αποσύρει εξ' ολοκλήρου το φετινό μονοθέσιό της... Ο τεχνικός διευθυντής της βρετανικής ομάδας, Τζέοφ Ουίλις, διαβεβαίωσε ότι η ομάδα θα διατηρήσει το αμάξωμα του αυτοκινήτου με αρκετές βελτιώσεις όμως στον υπάρχον κινητήρα.

Οι Βρετανοί θα παρουσιαστούν στους τέσσερις πρώτους αγώνες της νέας χρονιάς με το βελτιωμένο τους μονοθέσιο.

Οσο για τους οδηγούς; Ο ταλαντούχος Τζένσον Μπάτον όπως φαίνεται θα παραμείνει στο τιμόνι της ομάδας, σε αντίθεση με τον άλλοτε παγκόσμιο πρωταθλητή, Ζακ Βιλνέβ, όπου τίποτα δεν έχει ξεκαθαρίσει ακόμα. «Θα διατηρήσουμε το φετινό σασί και σε αυτό θα κάνουμε βελτιώσεις στον κινητήρα, στο κιβώτιο ταχυτήτων και στις πίσω αναρτήσεις. Ελπίζω να πετύχει το εγχείρημά μας. Οι ΜακΛάρεν και Φεράρι που το έκαναν φέτος κέρδισαν έξι από τις οκτώ κούρσες. Ας ελπίσουμε ότι και εμείς θα φανούμε τυχεροί με την επιλογή μας...» σχολίασε ο Τζέοφ Ουίλις.

Τρίτο μάτι

• Συνέχεια στα επινίκεια για την άνοδο είχαμε χθες το βράδυ στην Πλατεία του Δημαρχείου. Ολοι οι πρωταγωνιστές ήταν εκεί και για άλλη μια φορά αποθεώθηκαν με την παρουσία του πρώτου πολίτη της πόλης και των φιλάθλων.

• Είναι η πρώτη φορά, αν δεν με απατά η μνήμη μου, που τα ελάφια ζητούν και επίσημα ποδοσφαιριστές από λόμπυ.

• Αυτό δείχνει ότι οι σχέσεις των δύο ομάδων μπαίνουν σε άλλα καλούπια και αν τυχόν ο Σάββας με τον Νίκο γίνουν πράσινοι τότε σίγουρα οι σχέσεις θα γίνουν ακόμη καλύτερες.

• Τον Στέλιο έβαλαν στο μάτι οι Κύπριοι όμως το παλληκάρι τους έδειξε πόρτα σεβόμενος πρώτα απ' όλα την συμφωνία που έκανε όταν ήλθε στο νησί μας.

• Οι καιροσκόποι και οι ξερόλες άρχισαν την υψηλή κριτική τί θα κάνουν οι ομάδες μας στα εθνικά πρωταθλήματα και ιδιαίτερα τα ελάφια.

• Οσοι έχουν τον χρόνο, τα κουράγια και τα χαρτιά αυτοί βρίσκονται επικεφαλής. Τώρα τί θα κάνουν και τί θα αγοράσουν είναι δικό τους κουμάντο.

• Πολλά τα οικονομικά βάρη στα τοπικά πρωταθλήματα και οι παράγοντες αναστενάζουν πώς να τα βγάλουν πέρα.

• Ο Αγαπητός είδε την κατάσταση και κοίταξε πόρτα. Σε λίγο θα ακολουθήσουν κι άλλοι. Είναι καιρός πια για συγχωνεύσεις, δεν πάει άλλο, ξυπνάτε.

ΗΛΙΑΣ Κ.

Ανοίγουν πανιά οι ιστιοπλόοι

Η Φανερωμένη της Σύμης θα είναι ο νέος σταθμός των ιστιοπλόων της Ρόδου!

Το Σαββατοκύριακο, ο Αθλητικός Σύλλογος Ιστιοπλόων Ανοιχτής θάλλασας Ρόδου διοργανώνει τον τέταρτο αγώνα για το 2003, που φέρει το όνομα «Φανερωμένη 2003».

Είναι συνολικής απόστασης 38 ναυτικών μιλίων (20+18) και διαδρομή: Ρόδος - Φανερωμένη - Ρόδος.

Απόψε στις 9.30 στο «Νεώριον» θα γίνει η καθιερωμένη συγκέντρωση των κυβερνητών.

Η εκκίνηση του αγώνα θα δοθεί το Σάββατο στις 11π.μ. και η επιστροφή στις 3μ.μ. της Κυριακής.



ΣΤΟ ΔΕΥΤΕΡΟ ΓΥΡΟ ΤΟΥ ΓΟΥΙΜΠΛΕΝΤΟΝ η Δανιηλίδου

Οπως και πέρσι, έτσι και φέτος η Λένα Δανιηλίδου δε συνάντησε ιδιαίτερα προβλήματα από την Ελενα Κόστανιτς στον 1ο γύρο του Γουίμπλεντον. Η Ελληνίδα πρωταθλήτρια, που είναι νούμερο 14 στο ταμπλό, νίκησε την αντίπαλό της από την Κροατία με 2-0 σετ (6-2, 6-2) και πέρασε στον δεύτερο γύρο, όπου θα αντιμετωπίσει τη Γαλλίδα Μέρι Πιρς. Πέρσι η Δανιηλίδου είχε επικρατήσει της Κόστανιτς επίσης με 2-0 σετ (6-2, 6-3). Στη φάση των «64», η Δανιηλίδου θα παίξει με τη νικήτρια του αγώνα ανάμεσα στην Γαλλίδα, Μαίρη Πιρς (νούμερο 86 στην παγκόσμια κατάταξη) και την Αμερικανίδα, Ανσλεϊ Κάργκιλ (νούμερο 92).

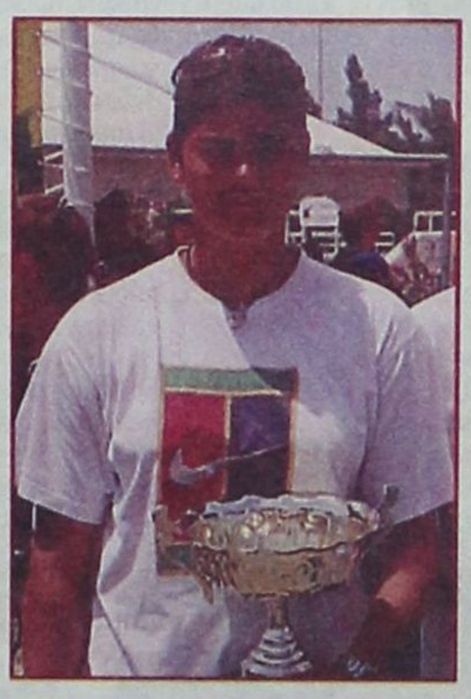

Νυκτερινό τουρνουά διοργανώνει ο Ρ.Ο.Α.

Από τον Ρ.Ο.Α. λάβαμε και δημοσιεύουμε το ακόλουθο δελτίο τύπου:

Ο Ρ.Ο.Α. οργανώνει την Παρασκευή 27/06/2003 και ώρα 21.30 νυκτερινό τουρνουά τένις στις εγκαταστάσεις του στο Κορακόνερο.

Οι αγώνες θα διεξαχθούν στο μονό ή στο διπλό ανάλογα με τον αριθμό των συμμετεχόντων. Η συμμετοχή είναι ανοικτή καθώς δεν υπάρχουν περιορισμοί ηλικίας, φύλου αλλά και ικανοτήτων.

Ορίζεται δε, σαν παράβολο συμμετοχής το ποσό των 5 ευρώ μόνο για ενήλικες.

Φυσικά, όπως και κάθε φορά άλλωστε, οι παρευρισκόμενοι θα έχουν την ευκαιρία να απολαύσουν το καθιερωμένο barbeque!

Δηλώσεις συμμετοχής στο τηλέφωνο του ομίλου 20960



ΣΤΗΝ ΚΑΣΤΟΡΙΑ ΝΕΟΙ ΚΑΙ ΝΕΕΣ



Θα λάβουν μέρος στο Πανελλήνιο Πρωτάθλημα για αθλητές κάτω των 23 ετών

Το Δημοτικό Αθλητικό Κέντρο Καστοριάς θα φιλοξενήσει το Πανελλήνιο Πρωτάθλημα Στίβου Νέων (ανδρών - γυναικών) κάτω των 23 ετών. Οι αγώνες που είναι αφιερωμένοι στην μνήμη του αείμνηστου «Κώστα Παπαναστασίου» θα διεξαχθούν το Σαββατοκύριακο 28 και 29 Ιουνίου.

Οι συμμετοχές αναμένεται να είναι πολλές και ενδιαφέρουσες, αφού θα δώσει το «παρόν» το σύνολο των αθλητών και αθλητριών της κατηγορίας, ενώ το Πανελλήνιο Πρωτάθλημα αποτελεί και κριτήριο πρόκρισης για τον καταρτισμό της εθνικής ομάδας που θα πάρει μέρος στο Ευρωπαϊκό Πρωτάθλημα του Μπίντγκοζ της Πολωνίας, από 17 έως και 20 Ιουλίου.

Στην Καστοριά, από την πλευρά των νέων θα συμμετάσχουν οι Τομαράς-Κεσίδης στο ύψος, Κουρουπάκης-Σγουρός-Ευαγγέλου στο μήκος, ο Τσιάμης το τριπλούν, οι Μπαχαρίδης-Σταματογιάννης στη σφαίρα, ο Ηλτσιος στο ακόντιο, ο Οικονόμου στα 1.500, ο Κανελλόπουλος στα 5.000μ. και 10.000μ., οι Σ. Ιακωβάκης και Δερμητζάκης στα 400μ. με εμπόδια, οι Χαλίτσιος-Θεοφανόφ στα 110μ. με εμπόδια και ο Παπαδέας στα 800μ.

Στις νέες μεταξύ άλλων θα αγωνισθούν οι Κοκλώνη-Διακάτου στα 100μ., η Τσικούρη στα 400μ., η Αστροπεκάκη στα 5.000μ. και 10.000μ., η Δεληνικόλα στα 100μ. με εμπόδια, η Σκαφιδά στο επί κοντώ, η Πέρρα στο τριπλούν, η Νάστας στο ακόντιο, η Παπαδοπούλου στη σφύρα και η Κουτσιουμάρη στο μήκος.

ΒΑΔΗΝ

Μετά την διεξαγωγή των 10.000μ. (στον Αγιο Κοσμά) και των 20.000μ. βάδην (στην Καστοριά), η βαθμολογία του Πανελληνίου Πρωταθλήματος νέων (ανδρών) έχει διαμορφωθεί ως εξής:

Εφηβος (Χίου), Φίλιππος Βέροιας 13,3. Πανελλήνιος. Φ.Σ. Καλλιθέας 11,5. Γ.Σ. Αλμυρού 10,6, Ολυμπιακός 9,7. Γ.Σ. Τρικάλων 8,8. ΠΑΟΚ 7,9. Α.Ε. Ολυμπιάς Πατρών 6,10. ΓΑΣ Ιλισσός Αθηνών 5,11. Α.Ο. Αλεξανδρούπολης 4,12. Γ.Σ. Λιβυκός Ιεράπετρας 3,13. Γ.Σ. Πύλης 2,14. Κερκυραϊκός1.

Στις νέες η βαθμολογία έχει ως εξής: Ι.Φ.Σ. Αστέρας Πρεβέζης, ΟΦΚΑ Οδυσσέας 13,3. Γ.Σ. Ηλιούπολης. Γ.Σ. Νέων Λιοσίων 11,5. Α.Σ. Κόροιβος Αμαλιάδας. Γ.Ε. Πτολεμαΐδας 10,7. Α.Ε. Ολυμπιάς Πατρών. Α.Σ. Δόλιχος Αμφισσας 9,9. Α.Γ.Σ. Ιωαννίνων 8,10. Σητειακός. Α.Ο. 7,11. Γ.Σ. Πίνδαρος Θηβών 6,12. ΧΑΝΘ 5,13. Γ.Σ. Καλλιθέας 4,14. Πανελλήνιος 3.

Το Πρόγραμμα

Σάββατο 28 Ιουνίου-Πρωί

08.30 Σφυροβολία ανδρών, αγώνας επιλογής (όριο 53.00μ.)
09.00 Επί κοντώ ανδρών, αγώνας επιλογής (όριο 4.60μ.)
09.00 Δισκοβολία γυναικών, αγώνας επιλογής (όριο 39.00μ.)
09.00Τριπλούν γυναικών, αγώνας επιλογής (όριο 12.00μ.)
09.00 100μ. εμπόδια γυναικών, προκριματικός
09.20 110μ. εμπόδια ανδρών, προκριματικός
09.40 100μ. γυναικών, προκριματικός
09.45 Υψος γυναικών, αγώνας επιλογής (όριο 1.65μ.)
10.00 100μ. ανδρών, προκριματικός
10.30 1.500μ. γυναικών, προκριματικός
10.30 Τριπλούν ανδρών, αγώνας επιλογής (όριο 14.60μ.)
10.30 Δισκοβολία ανδρών, αγώνας επιλογής (όριο 46.00μ.)
10.40 800μ. ανδρών, προκριματικός
11.00 400μ. γυναικών, προκριματικός
11.20 400μ. ανδρών, προκριματικός
11.40 4Χ100μ. γυναικών, προκριματικός
11.55 4x100μ. ανδρών, προκριματικός

Σάββατο 28 Ιουνίου-Απόγευμα

17.00 Σφυροβολία ανδρών, τελικός
18.00 Τριπλούν γυναικών, τελικός
18.15 Επί κοντώ ανδρών, τελικός
18.30 100μ. εμπόδια γυναικών, τελικός
18.45 110μ. εμπόδια ανδρών, τελικός
19.00 Υψος γυναικών, τελικός
19.05 100μ. γυναικών, τελικός
19.20 100μ. ανδρών, τελικός
19.30 Τριπλούν ανδρών, τελικός
19.35 400μ. γυναικών, τελικός
19.45 400μ. ανδρών, τελικός
19.45 Δισκοβολία ανδρών, τελικός
20.00 800μ. ανδρών, τελικός
20.15 1.500μ. γυναικών, τελικός
20.30 3.000μ. στηπλ ανδρών, τελικός
20.45 5.000μ. γυναικών, τελικός
21.15 4Χ100μ. γυναικών, τελικός
21.35 4Χ100μ. ανδρών, τελικός

Κυριακή 29 Ιουνίου-Πρωί

08.30 Σφυροβολία γυναικών, αγώνας επιλογής (όριο 44.00μ.)
08.30 Μήκος γυναικών, αγώνας επιλογής (όριο 5.70μ.)
09.00 Ακοντισμός γυναικών, αγώνας επιλογής (όριο 42.00μ.)
09.00 Σφαιροβολία ανδρών, αγώνας επιλογής (όριο 14.60μ.)
09.00 400μ. εμπόδια γυναικών, προκριματικός
09.20 400μ. εμπόδια ανδρών, προκριματικός
09.30 Υψος ανδρών, αγώνας επιλογής (όριο 2.08μ.)
09.45 800μ. γυναικών, προκριματικός
10.00 1.500μ. ανδρών, προκριματικός
10.00 Μήκος ανδρών, αγώνας επιλογής (όριο 7.20μ.)
10.15 Ακοντισμός ανδρών, αγώνας επιλογής (όριο 57.00μ.)
10.15 200μ. γυναικών, προκριματικός
10.15 Σφαιροβολία γυναικών, αγώνας επιλογής (όριο 12.80μ.)
10.40 200μ. ανδρών, προκριματικός
11.05 4Χ400μ. γυναικών, προκριματικός
11.25 4x400μ. ανδρών, προκριματικός

Κυριακή 29 Ιουνίου-Απόγευμα

17.00 Σφυροβολία γυναικών, τελικός
18.00 Επί κοντώ γυναικών, τελικός
18.00 Σφαιροβολία ανδρών, τελικός
18.00 Ακοντισμός γυναικών, τελικός
18.00 Μήκος γυναικών, τελικός
18.30 400μ. εμπόδια γυναικών, τελικός
18.30 Υψος ανδρών, τελικός
18.45 400μ. εμπόδια ανδρών, τελικός
19.00 200μ. γυναικών, τελικός
19.15 200μ. ανδρών, τελικός
19.30 800μ. γυναικών, τελικός
19.30 Σφαιροβολία γυναικών, τελικός
19.30 Μήκος ανδρών, τελικός
19.30 Ακοντισμός ανδρών, τελικός
19.45 1.500μ. ανδρών, τελικός
20.00 3.000μ. στηπλ γυναικών, τελικός
20.15 5.000μ. ανδρών, τελικός
20.40 4x400μ. γυναικών, τελικός
20.50 4x400μ. ανδρών, τελικός

Εύσημα της ΕΑΣ ΣΕΓΑΣ στην Γεωργία Κουμνάκη

Από την ΕΑΣ ΣΕΓΑΣ Δωδεκανήσου εκδόθηκε το παρακάτω δελτίο τύπου που αναφέρεται στην παρουσία της **Γεωργίας Κουμνάκη** στους αγώνες της Σούπερ Λίγκας που έγιναν στη Φλωρεντία.

Η Γυναικεία ομάδα στίβου της Ελλάδας κατάφερε να παραμείνει στην ΣΟΥΠΕΡ ΛΙΓΚΑ, μαζί με τα μεγαθήρια του Ευρωπαϊκού Στίβου (Ρωσία - Γερμανία κ.α.). Αντίθετα η ανδρική ομάδα, παρά τις εξαιρετικές εμφανίσεις ορισμένων αθλητών (Κεντέρης Κ. - Ιακωβάκης Π., κ.α.) έπεσε στην Α' κατηγορία.

Η Ροδίτισσα αθλήτρια του ΠΑΟ Διαγόρα Ρόδου Γεωργία Κουμνάκη αγωνίσθηκε με τα χρώματα της Εθνικής Ομάδας στο αγώνισμα της Σκυταλοδρομίας 4 x 400 μ. μαζί με τις Μπουντά Χαρ., Ντόβα Π. και Γκουντενούδη Χρ. Τα κορίτσια μας έπρεπε οπωσδήποτε να τερματίσουν μπροστά από τις Ρουμάνες για να παραμείνουν στην κατηγορία, και τα κατάφεραν, καταλαμβάνοντας την 5η θέση με χρόνο 3'29''31 (νέο πανελλήνιο ρεκόρ), με δες τις Ρουμάνες. Ήταν το τελευταίο αγώνισμα και όλα κρίνονταν από την εμφάνιση των κοριτσιών.

Η Γεωργία έτρεξε εξαιρετικά (3η στη σειρά) και έδωσε τη σκυτάλη στην Χρ. Γκουντενούδη αρκετά μέτρα μπροστά από τις Ρουμάνες.

Τώρα η Γεωργία προετοιμάζει τις βαλίτσες της για το Παγκόσμιο Πρωτάθλημα στίβου που θα διεξαχθεί φέτος στο Παρίσι από τις 20 έως τις 31 Αυγούστου.

Αξίζει να σημειωθεί ότι η αθλήτριά μας δεν ήταν ενταγμένη σε κατηγορία του ΣΕΓΑΣ και κατά συνέπεια δεν είχε την οικονομική υποστήριξη από κανένα φορέα, παρά μόνον από την οικογένειά της.

Η ΕΑΣ ΣΕΓΑΣ Δωδ/σου εκφράζει τα θερμά της συγχαρητήρια στην αθλήτρια και πιστεύει πως θα την καμαρώσει και στους ΟΛΥΜΠΙΑΚΟΥΣ της Αθήνας του χρόνου.

ΕΥΧΑΡΙΣΤΗΡΙΟ-ΣΥΓΧΑΡΗΤΗΡΙΟ

Ο Αρχάγγελος Α.Ο. συγχαίρει και ευχαριστεί τον αθλητή του στίβου Σκούμπρο Νικήτα του Ελευθερίου από το Δ.Δ. Μασάρων, που στο Πανελλήνιο Πρωτάθλημα παίδων κατέλαβε την τρίτη Πανελλήνια θέση στο αγώνισμα 110m εμπόδια στην κατηγορία παίδων με εξαιρετικό χρόνο 14,14 sec.

Έχει καταφέρει μ' αυτή την απόδοση του να μπει στην Εθνική ομάδα παίδων και να δοξάσει για άλλη μια φορά το σωματείο, το Δήμο Αρχαγγέλου και τους ανθρώπους που βρίσκονται κοντά του.

Συγχαρητήρια πολλά ανήκουν και στον προπονητή του κ. Ρακόπουλο Γεώργιο, που έχει δώσει την ψυχή του, στους αθλητές του στίβου του σωματείου.

Με τιμή
Για το Δ.Σ.
Ο Πρόεδρος
Ίκουτας Αντώνιος



ISLAND GAMES

Ετοιμη η αποστολή για το Γκέρνσεϊ

Ο «τήμ μάνατζερ» κ. Γκογκίδης δεν θα συμμετάσχει

Πραγματοποιήθηκε χθες το βράδυ στο «Ακταίον» η συνεδρίαση-συζήτηση των μελών του P.O.A.N. με την παρουσία του προέδρου του οργανισμού Δημάρχου Ρόδου Γιώργου Γιαννόπουλου, ο οποίος θα είναι και ο αρχηγός της αποστολής που θα ταξιδέψει στο Γκέρνσεϊ. Στην συνάντηση παραβρέθηκαν και οι επικεφαλής του κάθε αθλήματος όπως και ο τήμ μάνατζερ κ. **Γκογκίδης** ο οποίος για πολύ σοβαρούς λόγους δεν θα συμμετάσχει στην αποστολή και γι' αυτό τον λόγο αντικαταστάθηκε και την θέση του πήραν οι κ.κ. Μαστορίδης-Ζήκας.

Στην συνέχεια διανεμήθηκε το πρόγραμμα στο οποίο αναφέρεται πως θα μετακινηθεί η αποστολή.

Ακόμη συζητήθηκε διεξοδικά το θέμα του φακέλλου υποψηφιότητας της Ρόδου και η αισιοδοξία ήταν διάχυτη ότι το νησί μας θα διοργανώσει τους αγώνες του 2007.

Το πρόγραμμα

Παρασκευή 27 Ιουνίου 2003

- 03.15π.μ. Προσέλευση στο αεροδρόμιο ΔΙΑΓΟΡΑΣ
- 05.15π.μ. Αναχώρηση αεροσκάφους
- 7.30π.μ. (τοπική ώρα) Αφιξη στο νησί Jersey
- Παραμονή στο νησί Jersey μέχρι τις 20.30 (τοπική ώρα)
- 20.30μ.μ. Αναχώρηση με ferry boat για το Gernsey
- Αμεση επιβίβαση στα λεωφορεία και μετάβαση στους χώρους διαμονής - Τακτοποίηση-

Σάββατο 28 Ιουνίου 2003

- 19.00μ.μ. Τελετή έναρξης

Κυριακή 29 Ιουνίου 2003

- Εναρξη αγωνιστικού προγράμματος
- 15.00 Παρουσίαση του φακέλου Υποψηφιότητας της Ρόδου στο ξενοδοχείο Saint Pier Park.

Δευτέρα 30 Ιουνίου 2003

- 19.00 Παρουσίαση «Αθήνα 2004» στο Ritchmont Hotel.

Τρίτη 1 Ιουλίου 2003

- Απόφαση Γενικής Συνέλευσης για την ανάθεση των αγώνων του 2007.

Παρασκευή 4 Ιουλίου 2003

- 20.00 Τελετή Λήξης

Σάββατο 5 Ιουλίου 2003

- 10.00 Αναχώρηση από τα ξενοδοχεία
- 12.45 Αναχώρηση του ferry boat
- 13.45 Αφιξη στο Jersey Διανυκτέρευση στο Jersey.

Κυριακή 6 Ιουλίου 2003

- 7.55μ.μ. Αναχώρηση απο το αεροδρόμιο του Jersey.
- Αφιξη στη Ρόδο στις 12.00 το μεσημέρι περίπου.

Ο ΓΡΙΦΟΣ ΤΩΝ ΠΡΟΩΡΩΝ ΕΚΛΟΓΩΝ

Ο κομματικός μηχανισμός της Ν.Δ. εισέρχεται σταδιακά σε κατάσταση πλήρους προεκλογικής ετοιμότητας καθώς πληθαίνουν οι πληροφορίες για εκλογικό «αιφνιδιασμό» τον Οκτώβριο

«Γρίφος» εξακολουθεί να είναι για τα περισσότερα στελέχη της Ν.Δ. το αν θα ζητήσει απερίφραστα εκλογές ο πρόεδρος του κόμματος κ. Κ. Καραμανλής στη συνεδρίαση της Κοινοβουλευτικής Ομάδας της Ν.Δ. την ερχόμενη Παρασκευή, με τα ... προγνωστικά να είναι μάλλον μοιρασμένα.

Το σίγουρο είναι, όμως, ότι ο κομματικός μηχανισμός εισέρχεται σταδιακά σε κατάσταση πλήρους προεκλογικής ετοιμότητας, με τις πληροφορίες από το κυβερνητικό στρατόπεδο να πληθαίνουν για το ενδεχόμενο προεκλογικού «αιφνιδιασμού«» τον Οκτώβριο, αν και επί της ουσίας μόνο για «αιφνιδιασμό» δεν θα πρόκειται καθώς αποτελεί μια από τις δυο επιλογές (με μικρές παραλλαγές έστω στην ακριβή ημερομηνία) που διαθέτει σήμερα ο κ. Κ. Σημίτης.

Στις πληροφορίες κυβερνητικής προέλευσης και στις ενδείξεις που υπάρχουν από πλευράς ΠΑΣΟΚ ίσως και να βρίσκεται η λύση του «γρίφου» στον οποίο προαναφερθήκαμε, αν και εκεί επίσης υπάρχουν διαφορετικές εκτιμήσεις για το τι θα πράξει τελικώς ο κ. Κ. Σημίτης, χωρίς να αποκλείεται φυσικά να μην έχει πάρει ακόμη τις αποφάσεις του. Γεγονός είναι, όμως, ότι στη Ρηγίλλης έρχονται πληροφορίες τις τελευταίες ημέρες για «περίεργη» κινητικότητα στη Χαριλάου Τρικούπη, που ίσως να μην έχει να κάνει μόνο με τις εσωκομματικές εξελίξεις στο ΠΑΣΟΚ. Πάντως, έγκυρες πηγές του «Α.Τ.» επέμεναν χθες πως, αν τα δεδομένα της Παρασκευής είναι ακριβώς ίδια με τα τωρινά, ο κ. Κ. Καραμανλής θα επικρίνει τον πρωθυπουργό σε έντονο ύφος για τα όσα συμβαίνουν τις τελευταίες ημέρες, θα χαρακτηρίσει ακυβερνησία την κατάσταση που επικρατεί στη χώρα, θα δηλώσει ότι ο τόπος χρειάζεται την εκλογή μιας νέας κυβέρνησης, αλλά «εκλογές εδώ και τώρα» δεν θα ζητήσει. Καθώς, όμως, οι εκτιμήσεις για τις προθέσεις της κυβέρνησης αλλάζουν με κινηματογραφική ταχύτητα, δεν αποκλείεται τίποτα για την Παρασκευή.

Αξίζει να σημειωθεί ότι, αν και όλα τα κορυφαία στελέχη συμφωνούν με τη διαπίστωση ότι όποτε κι αν γίνουν εκλογές η Ν.Δ. δεν έχει λόγο να τις φοβάται, υπάρχουν διαφορετικές απόψεις και σε επίπεδο κορυφής για το αν πρέπει ή όχι να τις ζητήσει το κόμμα της αξιωματικής αντιπολίτευσης. Ακόμα και με την απλούστερη μέθοδο, την απλή ανάγνωση των δηλώσεων των στελεχών της Ν.Δ., και χωρίς να υπάρχουν «ειδικές» πληροφορίες, καταλαβαίνει κανείς αμέσως, για παράδειγμα, ότι τάσσονται υπέρ της διατύπωσης του αιτήματος για πρόωρες εκλογές ο γραμματέας της Κεντρικής Επιτροπής της Ν.Δ. κ. Β. Μεϊμαράκης, ο γενικός γραμματέας της Κοινοβουλευτικής Ομάδας κ. Δ. Σιούφας, ο κοινοβουλευτικός εκπρόσωπος κ. Π. Παυλόπουλος κ.ά. Αντιθέτως, με τη μέχρι τώρα «γραμμή Καραμανλή» («δεν ζητάμε κάτι που δεν μπορούμε να το επιβάλλουμε») τάσσεται η δήμαρχος Αθηναίων κ. Nτ. Μπακογιάννη, η οποία χαρακτηρίζει μεν επιζήμια την κυβέρνηση Σημίτη για τον τόπο, αλλά δεν κρίνει σκόπιμο να ζητήσει εκλογές η Ν.Δ., για τον ίδιο λόγο που δεν έκανε κάτι τέτοιο μέχρι τώρα και ο πρόεδρος της Ν.Δ.

Γεγονός είναι, επίσης, πως υπό την πίεση της κομματικής βάσης για την επάνοδο της Ν.Δ. στην εξουσία, ακόμα και τα «μεσαία» στελέχη της Ρηγίλλης αρχίζουν να «καλοβλέπουν» την διεξαγωγή των εκλογών όσο το δυνατόν πιο γρήγορα.

Υπάρχουν, όμως, και οι συνεργάτες του προέδρου της Ν.Δ. που εισηγούνται να ζητήσει ο κ. Κ. Καραμανλής εκλογές όχι ανάλογα με την αξιολογική κρίση για το ότι «πρέπει να γίνουν εκλογές» αλλά στην ιδανική από επικοινωνιακή και πολιτική άποψη στιγμή. Κάτι τέτοιο, βέβαια, είναι επίσης υποκειμενικό, αλλά, αν μη τι άλλο, θα πρέπει να προλάβει να τις ζητήσει ο πρόεδρος της Ν.Δ. προτού προλάβει να τις προκηρύξει η κυβέρνηση. Από αυτή την άποψη η συνεδρίαση της Κοινοβουλευτικής Ομάδας την Παρασκευή προσφέρεται για ανάλογο αίτημα:

Η κοινή γνώμη είναι ευαισθητοποιημένη στις καταγγελίες εναντίον κυβερνητικών στελεχών, η κυβέρνηση βρίσκεται σε εσωτερική κρίση και τα «μπάνια του λαού» δεν έχουν αρχίσει για τη μεγάλη πλειοψηφία ακόμη. Επίσης, αν προτίθεται να ζητήσει λίγους μήνες μετά τις εκλογές ο κ. Κ. Καραμανλής, στη επίσκεψή του στη ΔΕΘ πιθανότατα, ενδέχεται να έχει προλάβει να τις προκηρύξει ο κ. Κ. Σημίτης, που θα έχει προηγηθεί με την επίσκεψή του εκεί μια βδομάδα πριν. Βέβαια, για να ισχύουν όλα αυτά, θα πρέπει όντως να υπάρχουν βάσιμες ενδείξεις ότι ο κ. Κ. Σημίτης δεν θα εξαντλήσει τη θητεία της κυβέρνησης. Αρα, η αξιολόγηση των πληροφοριών είναι και το πλέον καθοριστικό σημείο που θα κρίνει τη στάση του προέδρου της ΝΔ.

ΣΤΟ ΠΡΟΣΚΗΝΙΟ ΤΑ ΚΑΘΗΜΕΡΙΝΑ ΠΡΟΒΛΗΜΑΤΑ ΤΩΝ ΠΟΛΙΤΩΝ – ΕΠΙΣΚΕΨΗ ΣΤΗΝ ΑΓΙΑ ΠΑΡΑΣΚΕΥΗ ΑΤΤΙΚΗΣ

Ανεξάρτητα από τη στάση που θα κρατήσει ο κ. Κ. Καραμανλής στη συνεδρίαση της Κοινοβουλευτικής Ομάδας της ΝΔ σχετικά με τις εκλογές, η αξιωματική αντιπολίτευση περνά σε φάση επίθεσης το αμέσως επόμενο χρονικό διάστημα, με περιοδείες του προέδρου του κόμματος και επισκέψεις των κορυφαίων στελεχών σε ολόκληρη τη χώρα, ενώ επιταχύνονται μάλλον και οι διαδικασίες του προγράμματος της ΝΔ για το ενδεχόμενο πρόωρης προσφυγής στις κάλπες.

Το τέλος της Ελληνικής Προεδρίας στην Ε.Ε. και οι εξελίξεις στο ΠΑΣΟΚ ευνοούν και την επιστροφή της ΝΔ στα ζητήματα των καθημερινών προβλημάτων των πολιτών. Σε συνέχεια άλλων επισκέψεων του σε περιοχές της Β' Αθηνών και της Β' Πειραίως, εκλογικές περιφέρειες που έχουν ειδικό βάρος (ειδικά η πρώτη) στο εκλογικό αποτέλεσμα, ο κ. Κ. Καραμανλής επισκέπτεται σήμερα το απόγευμα στην Αγία Παρασκευή (7μ.μ.) όπου θα συναντηθεί με εκπροσώπους φορέων του Λεκανοπεδίου προκειμένου να ανταλλάξουν απόψεις για το παρόν και το μέλλον του.



Δυο ημέρες μετά τη συνεδρίαση της Κοινοβουλευτικής Ομάδας, η οποία ανεξάρτητα από το τι θα πει ο κ. Κ. Καραμανλής παρουσιάζει μεγάλο ενδιαφέρον, ακολουθεί στη Λάρισα η ανακοίνωση του Προγράμματος για τη Γεωργία από τον γραμματέα Πολιτικού Σχεδιασμού και Προγράμματος κ. Γ. Σουφλιά, ενώ έπεται συνέχεια της δημοσιοποίησης του προγράμματος της ΝΔ σε διάφορους τομείς εντός του Ιουλίου.

Παράλληλα, ο γραμματέας της Κεντρικής Επιτροπής της ΝΔ κ. Β. Μεϊμαράκης θέτει σε εγρήγορση τον κομματικό μηχανισμό (και με επισκέψεις του σε Νομαρχιακές Επιτροπές σε ολόκληρη τη χώρα). Αναμφισβήτητα, πρόκειται για το πλέον «θερμό καλοκαίρι» της ΝΔ επί ηγεσίας του κ. Κ. Καραμανλή και μένει να αποδειχθεί αν θα συνδυασθεί και με ένα προεκλογικό φθινόπωρο

ΕΠΑΓΓΕΛΜΑΤΙΚΟΣ ΕΞΟΠΛΙΣΜΟΣ
Εσωτερικών και Εξωτερικών χώρων
ΓΕΩΡΓΙΟΣ Ν. ΜΑΡΙΕΤΤΟΣ







ΚΕΝΤΡΙΚΟ: ΜΕΓΑΛΟΥ ΚΩΝΣΤΑΝΤΙΝΟΥ 27,
ΡΟΔΟΣ 85100 - ΤΗΛ.: 22410 30090, 22410 70685 - FAX: 22410 30079
ΥΠΟΚΑΤΑΣΤΗΜΑ Α' - Ideal strom: ΕΘΝΙΚΗΣ ΑΝΤΙΣΤΑΣΗΣ 18, ΡΟΔΟΣ 85100 ΤΗΛ.: 22410 26590
ΥΠΟΚΑΤΑΣΤΗΜΑ Β' (ΑΠΟΘΗΚΗ): 4ο χλμ. ΛΕΩΦΟΡΟΥ ΡΟΔΟΥ - ΛΙΝΔΟΥ, ΤΗΛ.: 22410 68838
E-mail:mar-rod@otenet.gr



ΕΛΛΗΝΙΚΗ ΔΗΜΟΚΡΑΤΙΑ
ΥΠΟΥΡΓΕΙΟ
ΥΓΕΙΑΣ - ΠΡΟΝΟΙΑΣ
ΓΕΝΙΚΟ ΠΕΡΙΦ.
ΝΟΣΟΚΟΜΕΙΟ ΡΟΔΟΥ
Ρόδος 24-6-2003
Αριθμ. πρωτ.: 6571

ΠΡΟΚΗΡΥΞΗ

Το Γενικό Περιφερειακό Νοσοκομείο Ρόδου, έχοντας υπόψη:

1. Τις διατάξεις του Ν. 1397/83
2. Το Π.Δ. 131/87 (ΦΕΚ 73/87 Τ.Α.)
3. Τις διατάξεις της παρ. 2 του άρθρου 43 του Ν. 1759/88 (ΦΕΚ 50/88 τ. Α) όπως συμπληρώθηκε με το αρ. 39 του Ν. 2072/92 (ΦΕΚ 125/92 τ.Α)
4. Το Ν. 1965/91 (ΦΕΚ 146/91 τ. Α).
5. Τις διατάξεις του άρθρου 84 του Ν. 2071/92
6. Του Ν. 2519/97
7. Την αριθμ. ΔΥ/13α/37939/97 απόφαση (ΦΕΚ 1088/97 τ.Β') «Ιεράρχηση κριτηρίων κρίσης και συγκριτικής αξιολόγησης υποψηφίων για θέσεις του κλάδου ιατρών ΕΣΥ»
8. Για διατάξεις του άρθρου 28 του ΚΕΦ. Ε του Ν. 2190/94 (ΦΕΚ 28/94 τ. Α')
9. Τις διατάξεις της παρ. 1 του άρθρου 5 του Ν. 2194/94 ΙΦΕΚ 28/94 τ. Α')
10. Τις αριθμ. Υ10α/Γ.Π. 44407/20-5-2003 και Υ10α/Γ/Π/ 33433/29-4-2003, αποφάσεις Υπουργείου Υγείας Πρόνοιας
11. Τον οργανισμό του Νοσοκομείου
12. Τον Ν. 2889/01 (ΦΕΚ 37 Τ. Α/2-3-2001)
14. Την αριθμ. 19/11-6-2003 απόφαση Συμβουλίου Διοίκησης

ΠΡΟΚΗΡΥΣΣΕΙ:

Για πλήρωση των παρακάτω θέσεων του κλάδου ιατρών ΕΣΥ, επί θητεία για το Νοσοκομείο της Ρόδου όπως αναφέρονται:

- **Μία θέση Διευθυντή Ψυχιατρικής, επί θητεία για το Νοσοκομείο**
- **Μία θέση ΕΑ' Αναισθησιολογίας ή Παθολογίας ή Χειρουργικής Καρδιολογίας ή Πνευμονολογίας επί θητεία, για την ΜΕΘ του Νοσοκομείου**

- Για την παραπάνω θέση γίνονται δεκτοί ως υποψήφιοι όσοι έχουν:

Α. Ελληνική Ιθαγένεια, πλην όσων προέρχονται από Κράτη Μέλη της ΕΟΚ.

Β. Αδεια άσκησης ιατρικού επαγγέλματος

Γ. Τίτλο αντίστοιχης με τη θέση Ιατρικής Ειδικότητος

Δ. Ηλικία που να μην υπερβαίνει το 50ο έτος για τους ΕΑ' και το 55ο έτος για τους Διευθυντές

Το όριο ηλικίας δεν αφορά τους ιατρούς που υπηρετούν ήδη στο ΕΣΥ.

Ε. Ελάχιστο χρόνο άσκησης της απαιτούμενης ιατρικής Ειδικότητας για μεν τις θέσεις με βαθμό Διευθυντή 10 χρόνια, για τις θέσεις με βαθμό ΕΑ' 5 χρόνια.

Οι ενδιαφερόμενοι να υποβάλλουν τα εξής δικαιολογητικά:

α. Αίτηση - δήλωση, σε ειδικό έντυπο για τις συγκεκριμένες θέσεις κατά ειδικότητα κα βαθμό.

β. Αντίγραφο πτυχίου

γ. Αντίγραφο απόφασης άδειας άσκησης ιατρικού επαγγέλματος

δ. Αντίγραφο απόφασης τίτλου Ειδικότητας

ε. Βεβαίωση του οικείου Ιατρικού Συλλόγου που να φαίνεται:

- Ο συνολικός χρόνος άσκησης του ιατρικού επαγγέλματος και
- Η ασκούμενη Ειδικότητα και ο συνολικός χρόνος άσκησής της

στ. Πιστοποιητικό γέννησης

ζ. Για τη θέση του ΕΑ' της ΜΕΘ, απαιτείται πιστοποιητικό Ειδίκευσης σε ΜΕΘ Υπουργείου Υγείας Πρόνοιας, σύμφωνα με το αρ. 84 του Ν. 2071/92 και προϋπηρεσία τουλάχιστον 2 χρόνια σε ΜΕΘ.

η. Βιογραφικό σημείωμα το οποίο θα συντάσσεται από τους υποψήφιους και στο οποίο θα αναγράφονται περιληπτικά τα προσόντα και ιδιαίτερα εκείνα που προβλέπονται από τις διατάξεις της παρ. 8 του 37 του Ν. 2519/97.

δηλαδή:

- Η ιατρική προϋπηρεσία (προκειμένου για θέσεις ΕΑ' και Δ/ντών σε Νοσοκομεία της Ελλάδος ή του εξωτερικού, σε φορείς Α' βαθμιας φροντίδας Υγείας, σε ιδιωτικό τομέα και σε ελεύθερο επάγγελμα και προκειμένου για θέσεις ΕΒ' και ΕΓ' προϋπηρεσία στο ΕΣΥ).
- Κλινική εμπειρία για τις θέσεις ΕΑ' και Δ/ντών και εμπειρία για τις θέσεις ΕΒ'.
- Το επιστημονικό έργο και η επιστημονική δραστηριότητα.
- Η εκπαιδευτική δραστηριότητα (ως εκπαιδευτική ή εκπαιδευόμενου) και
- Ανταπόκριση στο ιατρικό λειτούργημα για τις θέσεις ΕΑ' και Επιμελητών.

η. Βεβαίωση, στην οποία να φαίνεται ότι έχει εκπληρώσει την υποχρέωση υπηρεσίας υπαίθρου ή βεβαίωση νόμιμης απαλλαγής, εξαιρούνται οι υποψήφιοι που υποβάλλουν αιτήσεις για Κέντρα Υγείας και Πολυδύναμα Ιατρεία.

θ. Για την απόδειξη των ουσιαστικών προσόντων υποβάλλονται επίσημα πιστοποιητικά ή βεβαιώσεις από ξένη χώρα. Πρέπει να είναι επικυρωμένα από την οικεία προξενική αρχή της Ελλάδας και επίσημα μεταφρασμένα.

ι. Οι επιστημονικές εργασίες αναφέρονται στο βιογραφικό σημείωμα περιληπτικά.

Ανάτυπα δημοσιευμάτων επιστημονικών εργασιών και επιστημονικά περιοδικά, στα οποία έχουν δημοσιευθεί τέτοιες εργασίες, υποβάλλονται κατά την κρίση του υποψηφίου. Ο εισηγητής στο Συμβούλιο Κρίσης, μπορεί να ζητήσει απο τον κρινόμενο υποψήφιο να του προσκομίσει οποιαδήποτε πλήρη επιστημονική εργασία αναφέρει ο υποψήφιος στο βιογραφικό του σημείωμα. Επιστημονικές εργασίες σε ξένη γλώσσα, πρέπει να υποβάλλονται μεταφρασμένες στην Ελληνική γλώσσα.

ια. Υπεύθυνη δήλωση του υποψηφίου για διορισμό ιατρού στην οποία θα αναφέρονται:

- Ότι δεν έχει αρνηθεί διορισμό σε θέση του κλάδου ιατρών ΕΣΥ ή σε αντίθετη περίπτωση ότι έχουν συμπληρωθεί δύο (2) χρόνια από την παρέλευση της προθεσμίας ανάληψης Υπηρεσίας.
- Ότι δεν έχει παραιτηθεί από θέση κλάδου ιατρών ΕΣΥ πριν από τη συμπλήρωση ενός (1) χρόνου από τον διορισμό του ή σε αντίθετη περίπτωση ότι έχουν συμπληρωθεί δύο (2) χρόνια από την ημερομηνία παραίτησής του.
- Ότι οι ίδιοι δεν είναι ιδιοκτήτες ιδιωτικής κλινικής ή φαρμακευτικής επιχείρησης ούτε μετέχουν σε εταιρείες με αντίστοιχα αντικείμενα.
- ιβ. - Γιατροί του ΕΣΥ που κατέχουν ομοιόβαθμη θέση μ' αυτήν που προκηρύσσετε αν δεν έχουν συμπληρώσει δύο χρόνια συνεχή υπηρεσία στη θέση τους δεν έχουν δικαίωμα υποβολής υποψηφιότητας.

Η αίτηση - δήλωση και όλα τα δικαιολογητικά υποβάλλονται στη Γραμματεία του Ν.Γ.Ν. Ρόδου, μέσα σε προθεσμία είκοσι (20) ημερών από την επόμενη της τελικής δημοσίευσης της προκήρυξης. Αιτήσεις-δηλώσεις μπορούν να υποβληθούν και ταχυδρομικά και μαζί με τα δικαιολογητικά αποστέλλονται στη Γραμματεία του ανωτέρω Νοσοκομείου με συστημένο δέμα στην καθορισμένη ημερομηνία δηλαδή από **28-6-2003 μέχρι και 17-7-2003.**

Από το Γραφείο της Γραμματείας του Νοσοκομείου οι ενδιαφερόμενοι θα μπορούν να παίρνουν κάθε συμπληρωματική πληροφορία, στο τηλέφωνο εσωτ. 02410/80147

Ο ΔΙΟΙΚΗΤΗΣ
ΤΟΥ Π.Γ.Ν. ΡΟΔΟΥ
ΔΗΜΗΤΡΙΟΣ ΜΑΤΣΙΑΣ

ΟΙΚΟΥΜΕΝΙΚΟΝ ΠΑΤΡΙΑΡΧΕΙΟΝ
ΙΕΡΑ ΜΗΤΡΟΠΟΛΙΣ ΡΟΔΟΥ
ΙΕΡΟΣ ΝΑΟΣ
Η ΚΟΙΜΗΣΙΣ ΤΗΣ ΘΕΟΤΟΚΟΥ ΛΙΝΔΟΥ
Τ.Κ. 85107 - ΤΗΛ./FAX : 22440 31775

ΠΑΝΗΓΥΡΙΣ

Την 28ην Ιουνίου 2003 ημέρα Σάββατο και ώρα 7.30 μ.μ. παραμονή της Εορτής των Αγίων Αποστόλων Πέτρου και Παύλου, στον Ιερό Ναό των Αγίων Αποστόλων στο μικρό λιμανάκι της Λίνδου και ακριβώς στο σημείο που πριν από δύο χιλιάδες περίπου χρόνια αποβιβάσθηκε ο Απόστολος Παύλος, θα τελεσθεί ο καθιερωμένος ΜΕΓΑΣ ΕΣΠΕΡΙΝΟΣ, χοροστατούντος του Σεβασμιωτάτου Μητροπολίτη Ρόδου κ.κ. Αποστόλου.

Στη συνέχεια και στην ιδία περιοχή, θα γιορτασθεί το πανηγύρι με ολονύκτια χοροεσπερίδα που διοργανώνει ο Αθλητικός Σύλλογος Λίνδου «ΚΛΕΟΒΟΥΛΟΣ».

Εκ του Εκκλησιαστικού Γραφείου

Zorpidis

ΤΟΥΡΙΣΤΙΚΟΣ ΟΡΓΑΝΙΣΜΟΣ

Αλεξ. Διάκου και Λοχαγού Φανουράκη 31.
Τηλ. (022410) 20625, 30054, Fax 26745

ΕΚΔΡΟΜΗ - ΠΡΟΣΚΥΝΗΜΑ
ΣΤΗΝ ΤΗΝΟ - ΜΥΚΟΝΟ
ΓΥΡΟΣ ΠΕΛΟΠΟΝΝΗΣΟΥ

Το πρακτορείο μας σε συνεργασία με τον Ιερό Ναό Αγίου Γεωργίου Άνω οργανώνει εκδρομή προσκύνημα στην ΤΗΝΟ και Πελοπόννησο

6/07: Αναχώρηση από Ρόδο για Πειραιά στις 18.00 με το πλοίο «ΔΙΑΓΟΡΑΣ».

07/07: Άφιξη στον Πειραιά γύρω στις 0800. Επιβίβαση στο λεωφορείο και αναχώρηση για την **Πελοπόννησο**. Θα περάσουμε από τον **Ισθμό της Κορίνθου**. Θα επισκεφτούμε τα **Καλάβρυτα**, το **Μέγα Σπήλαιο**, την **Αγία Λαύρα**, τόπος θυσίας, το **Αίγιο**, την **Παναγιά Τρυπητή** και θα καταλήξουμε στην **Πάτρα, όπου θα επισκεφτούμε τον Άγιο Ανδρέα**. Διανυκτέρευση.

08/07: Μετά το πρωινό, αναχώρηση για **Ολυμπία**, ένα τοπίο που μαγεύει με την ομορφιά, την ηρεμία του και τη μεγάλη ιστορία του. Θα συνεχίσουμε μέσω **Μεγαλούπολης** για **Τρίπολη**, η οποία είναι στο κέντρο του οροπεδίου της Αρκαδίας με υψόμετρο 655 μ. Διανυκτέρευση.

09/07: Μετά το πρωινό, θα αναχωρήσουμε για τη **Μονή της Παναγίας της Μαλεβής**, μονή που βρίσκεται πάνω σε υψόμετρο 950 μ. Ιδρύθηκε στα βυζαντινά χρόνια και διαθέτει αξιόλογες εικόνες και αγιογραφίες. Θα θαυμάσουμε επίσης και το **δάσος των Κέδρων** δίπλα στο μοναστήρι. Θα συνεχίσουμε για το **Ναύπλιο**, όπου εγκαταστάθηκε η κυβέρνηση του Ιωάννη Καποδίστρια και έγινε η πρώτη πρωτεύουσα του νέου Ελληνικού κράτους. Είναι από τις πιο όμορφες πόλεις της Ελλάδος με παλιές εκκλησιές, ιστορικές πλατείες κάτω από το βαρύ όγκο του **Παλαμηδιού**, κατά μήκος της παραλίας, μπροστά στο **Μπούρτζι**, το νησάκι φρούριο. Θα συνεχίσουμε για Αθήνα. Διανυκτέρευση.

10/07: Αναχώρηση για **Τήνο** στις 07:30 με το πλοίο «AIO LOS EXPRESS II». Άφιξη στην Τήνο στις 0.45. Θα επισκεφθούμε τον **Ιερό Ναό της Ευαγγελίστριας της Τήνου,** καθώς και το **Μαυσωλείο της Έλλης,** το **Μουσείο Βυζαντινών Εικόνων** και **Κειμηλίων** και την αξιόλογη **Πινακοθήκη.** Προσκύνημα στο **Μοναστήρι της Αγίας Πελαγίας**. Διανυκτέρευση.

11/07: Μετά το πρωινό, αναχωρούμε για τη **Μύκονο**, ένα από τα ωραιότερα νησιά των Κυκλάδων. Κοσμοπολίτικο νησί που παρά τη μεγάλη τουριστική ανάπτυξη, δεν έχει χάσει το χρώμα του. Κάτασπρα κυβόσχημα σπίτια, αμέτρητα στενά δρομάκια, ασβεστωμένα, μέσα στα οποία κυριολεκτικά χάνεται κανείς, πολυάριθμες μικρές και μεγάλες εκκλησίες, γραφικοί ανεμόμυλοι συνθέτουν το γοητευτικό πρόσωπο της Χώρας, που θα σας κατακτήσει. Αργά το βράδυ θα αναχωρήσουμε για Ρόδο με το BLUE STAR.

12/07: Άφιξη στη Ρόδο στις 08.00.

Δηλώσεις συμμετοχής:
STEFANAKIS, ZORPIDIS τηλ. 22410 20625 και Ιερό Ναό Αγ. Γεωργίου Άνω πατέρα Βασίλειο Τσαβαρή τηλ. 22410 33675 - 33842.

Adler

ΣΥΣΤΗΜΑΤΑ ΓΕΡΜΑΝΙΚΩΝ ΚΟΥΦΩΜΑΤΩΝ



ΜΙΧΑΗΛ Π. ΜΑΡΚΑΚΙΟΥ

ΕΚΘΕΣΙΑΚΟΣ ΧΩΡΟΣ

ΟΔΟΣ ΘΕΣΣΑΛΟΝΙΚΗΣ 14 ΕΝΑΝΤΙ ΕΜΠΟΡΙΚΟΥ ΚΕΝΤΡΟΥ ΜΗΔΙΑ
ΤΗΛ. 2241-67500, 20327 FAX 60870 ΡΟΔΟΣ

ΕΙΔΙΚΑ ΠΡΟΓΡΑΜΜΑΤΑ ΣΕ ΙΣΧΥ

ΠΕΡΙΘΑΛΨΗ ΑΝΕΡΓΩΝ ΣΤΟ ΙΚΑ

Τι πρέπει να προσέχουν οι ασφαλισμένοι

Τη δυνατότητα περίθαλψης ανέργων στο ΙΚΑ δίνει η εφαρμογή τεσσάρων προγραμμάτων που τίθενται σε ισχύ. Πρόκειται για τέσσερα προγράμματα, σε εφαρμογή σχετικών διατάξεων νόμων, που ισχύουν στο ΙΚΑ για την ασφαλιστική κάλυψη των ανέργων.

Ειδικότερα το ΙΚΑ καλύπτει την ασφάλιση του κλάδου ασθένειας σε είδος:

- Των μακροχρόνια ανέργων ηλικίας άνω των 55 ετών
- Των νέων μέχρι 29 ετών
- Των μακροχρόνια ανέργων ηλικίας 29 – 55 ετών

Επίσης το ΙΚΑ καλύπτει:

- Την προαιρετική ασφάλιση μακροχρόνια ανέργων για

τη συμπλήρωση των ελάχιστων προϋποθέσεων συνταξιοδότησης.

Τα παραπάνω αναφέρονται στο νέο τεύχος του περιοδικού «Ασφαλισμένος» που εκδίδει η Πανελλήνια Ομοσπονδία Προσωπικού Οργανισμών Κοινωνικής Ασφάλειας.

Συγκεκριμένα σε κάθε περίπτωση ισχύει:

Για τους μακροχρόνια άνεργους άνω των 55 ετών.

Δικαιούχοι – Προϋποθέσεις:

- Ηλικία άνω των 55 ετών κατά την ημερομηνία υποβολής της αίτησης για την υπαγωγή στην ασφάλιση του κλάδου ασθένειας.
- 3.000 ημέρες ασφάλισης στο ΙΚΑ ή και σε άλλο οργανισμό κύριας ασφάλισης.
- Εγγραφή ως ανέργων στον ΟΑΕΔ για 12μηνο τουλάχιστον.
- Κάρτα ανεργίας ανανεούμενη κάθε μήνα από τον ΟΑΕΔ.

Οι νέοι άνεργοι ηλικίας μέχρι 29 ετών πρέπει να πληρούν τις εξής προϋποθέσεις:

- Νέοι που δεν έχουν υπερβεί το 29ο έτος, κατά την ημερομηνία υποβολής της αίτησης.
- Εγγραφή επί ένα συνεχές δίμηνο στα μητρώα ΟΑΕΔ ως ανέργων.
- Κάρτα ανανεούμενη ανά μήνα από τον ΟΑΕΔ.

Οι μακροχρόνια άνεργοι ηλικίας 29-55 ετών οφείλουν να πληρούν τις εξής προϋποθέσεις:

-Ηλικία άνω των 29 ετών και μέχρι 55, κατά την ημερομηνία υποβολής της αίτησης.

- 600 ημέρες ασφάλισης στο ΙΚΑ ή και σε άλλο ασφαλιστικό φορέα κύριας ασφάλισης από παροχή εργασίας, οι οποίες προσαυξάνονται ανά 100 μέρες για κάθε έτος μετά τη συμπλήρωση του 30ού και μέχρι το 54ο έτος της ηλικίας

Επίσης:

- Εγγραφή ως ανέργων στο ΟΑΕΔ επί 12μηνο τουλάχιστον
- Κάρτα ανεργίας ανανεούμενη κάθε μήνα από τον ΟΑΕΔ.
- Μη ασφάλιση για οποιοδήποτε λόγο στο Δημόσιο ή σε ασφαλιστικό οργανισμό.

Ολες οι παραπάνω κατηγορίες ανέργων καλύπτονται μόνο για παροχές σε είδος, από τον κλάδο ασθενείας του ΙΚΑ, δηλαδή για: Ιατρική περίθαλψη, Φαρμακευτική περίθαλψη, Νοσοκομειακή περίθαλψη, Οδοντιατρική περίθαλψη, Πρόσθετη περίθαλψη, Λουτροθεραπεία, Νοσοκομεία στο εξωτερικό, Προληπτική ιατρική κ.λπ.

Αντίθετα δεν χορηγούνται από το ΙΚΑ στις κατηγορίες αυτές των ασφαλισμένων, παροχές σε χρήμα (επίδομα ασθένειας, ατυχήματος κ.λπ.).

Προαιρετική Ασφάλιση μακροχρόνια ανέργων για συμπλήρωση προϋποθέσεων συνταξιοδότησης.

Με τις διατάξεις του άρθρου 10 του Ν.2874/2000 δίνεται η δυνατότητα στους μακροχρόνια ανέργους –ασφαλισμένους του ΙΚΑ να συνεχίσουν προαιρετικά την ασφάλισή του για τη συμπλήρωση των χρονικών προϋποθέσεων για θεμελίωση δικαιώματος πλήρους σύνταξης γήρατος.

Ειδικότερα οι Δικαιούχοι είναι οι ασφαλισμένοι

- του ΙΚΑ
- των Ταμείων Επικουρικής Ασφάλισης Μισθωτών, οι οποίοι είναι ασφαλισμένοι για κύρια σύνταξη στο ΙΚΑ, εφόσον πληρούν τις παρακάτω προϋποθέσεις:
- Είναι άνεργοι επί τουλάχιστον 12 συνεχείς μήνες και κατέχουν κάρτα ανεργίας ανανεούμενη ανά μήνα.
- Εχουν συμπληρώσει το 60ο έτος οι άνδρες και το 55ο οι γυναίκες. Ειδικά για τους ασφαλισμένους κατά το ΚΒΑΕ (βαρέων και ανθυγιεινών) ως όρια ηλικίας ορίζονται το 55ο για τους άνδρες και το 50ό για τις γυναίκες.
- Κατά την υποβολή της αίτησης για υπαγωγή στην προαιρετική ασφάλιση δεν είναι ασφαλιστικά ανάπηροι σε ποσοστό 67% και άνω.
- Ο υπολειπόμενος χρόνος για τη συμπλήρωση του ελάχιστου αριθμού ασφάλισης για την θεμελίωση λόγω γήρατος στο ΙΚΑ-ΤΕΑΜ να μην υπερβαίνει τα 5 χρόνια (1.500 ημέρες).

ΔΙΚΑΙΟΛΟΓΗΤΙΚΑ

Στην περίπτωση αυτή οι δικαιούχοι πρέπει να προσκομίσουν τα εξής δικαιολογητικά:

- Αιτηση του ανέργου στο Υποκατάστημα ΙΚΑ του τόπου κατοικίας του.
- Ασφαλιστικά Βιβλιάρια του ΙΚΑ και άλλων φορέων και σε περίπτωση έλλειψής τους απόφαση ή βεβαίωση των φορέων για το χρόνο ασφάλισης σ' αυτούς.
- Υπεύθυνη δήλωση του Ν. 1599/86 ότι ο αιτών δεν έχει άλλο χρόνο ασφάλισης εκτός αυτού που περιέχεται στα προσκομισθέντα βιβλιάρια ή τις βεβαιώσεις άλλων φορέων.
- Βεβαίωση του ΟΑΕΔ ότι ο αιτών είναι εγγεγραμμένος στα Μητρώα του επί ένα συνεχές 12μηνο πριν την υποβολή της αίτησής του για υπαγωγή στην παρούσα προαιρετική, ότι κατέχει κάρτα ανεργίας ανανεούμενη ανά μήνα και πληροί τις προϋποθέσεις του άρθρου 10 του ν. 2874/2000.

Καταβολή των εισφορών.

Οι εισφορές καταβάλλονται εξ ολοκλήρου από τον «Λογαριασμό για την Απασχόληση κα την Επαγγελματική Κατάρτιση» (ΛΑΕΚ) του ΟΑΕΔ.

ΠΟΣΕΣ ΗΜΕΡΕΣ ΑΣΦΑΛΙΣΗΣ ΑΠΑΙΤΟΥΝΤΑΙ

Για ηλικία 30 ετών	απαιτούνται	600	ημέρες ασφάλισης
Για ηλικία 31 ετών	απαιτούνται	700	ημέρες ασφάλισης
Για ηλικία 32 ετών	απαιτούνται	800	ημέρες ασφάλισης
Για ηλικία 33 ετών	απαιτούνται	900	ημέρες ασφάλισης
Για ηλικία 34 ετών	απαιτούνται	1000	ημέρες ασφάλισης
Για ηλικία 35 ετών	απαιτούνται	1100	ημέρες ασφάλισης
Για ηλικία 36 ετών	απαιτούνται	1200	ημέρες ασφάλισης
Για ηλικία 37 ετών	απαιτούνται	1300	ημέρες ασφάλισης
Για ηλικία 38 ετών	απαιτούνται	1400	ημέρες ασφάλισης
Για ηλικία 39 ετών	απαιτούνται	1500	ημέρες ασφάλισης
Για ηλικία 40 ετών	απαιτούνται	1600	ημέρες ασφάλισης
Για ηλικία 41 ετών	απαιτούνται	1700	ημέρες ασφάλισης
Για ηλικία 42 ετών	απαιτούνται	1800	ημέρες ασφάλισης
Για ηλικία 43 ετών	απαιτούνται	1900	ημέρες ασφάλισης
Για ηλικία 44 ετών	απαιτούνται	2000	ημέρες ασφάλισης
Για ηλικία 45 ετών	απαιτούνται	2100	ημέρες ασφάλισης
Για ηλικία 46 ετών	απαιτούνται	2200	ημέρες ασφάλισης
Για ηλικία 47 ετών	απαιτούνται	2300	ημέρες ασφάλισης
Για ηλικία 48 ετών	απαιτούνται	2400	ημέρες ασφάλισης
Για ηλικία 49 ετών	απαιτούνται	2500	ημέρες ασφάλισης
Για ηλικία 50 ετών	απαιτούνται	2600	ημέρες ασφάλισης
Για ηλικία 51 ετών	απαιτούνται	2700	ημέρες ασφάλισης
Για ηλικία 52 ετών	απαιτούνται	2800	ημέρες ασφάλισης
Για ηλικία 53 ετών	απαιτούνται	2900	ημέρες ασφάλισης
Για ηλικία 54 ετών	απαιτούνται	3000	ημέρες ασφάλισης

ΤΙ ΠΡΕΠΕΙ ΝΑ ΠΡΟΣΕΧΟΥΝ ΟΙ ΑΣΦΑΛΙΣΜΕΝΟΙ

Δέκα σημεία στα οποία πρέπει οι ασφαλισμένοι να δείχνουν σημαντικό ενδιαφέρον για την ασφάλισή τους επισημαίνει η Πανελλήνια Ομοσπονδία Προσωπικού Οργανισμών Κοινωνικής Προστασίας.

Συγκεκριμένα οι ασφαλισμένοι του ΙΚΑ, του ΤΕΒΕ, του ΤΑΕ, του Δημοσίου κ.λπ. θα πρέπει να προσέχουν:

1. Να μην αφήνουν ούτε μία ημέρα εργασίας ανασφάλιστη.
2. Να έχουν ασφάλιση για όλο το ποσό των αποδοχών
3. Να ελέγχουν το «Απόσπασμα Ατομικού Λογαριασμού» και του Βιβλιαρίου και ειδικότερα οι ασφαλισμένοι του ΙΚΑ θα πρέπει να ελέγχουν αν ο εργοδότης δηλώνει στοιχεία ασφάλισης:

Για το σύνολο των καταβαλλομένων εισφορών

Για την ειδικότητα απασχόλησης

Για όλες τις ημέρες εργασίας

Για τις υπερωρίες

4. Να υποβάλλουν αίτηση σύνταξης στις αρχές του χρόνου αντί στο τέλος του προηγούμενου. Με δεδομένο ότι για τον υπολογισμό της σύνταξης από το ΙΚΑ δεν λαμβάνονται υπόψη οι αποδοχές του χρόνου υποβολής της αίτησης και εφόσον, όπως συνήθως συμβαίνει οι αποδοχές αυτές είναι μεγαλύτερες από προηγούμενα έτη, δεν είναι η καλύτερη επιλογή να αποχωρεί κάποιος από την εργασία του στο τέλος του χρόνου και να υποβάλει αίτηση για συνταξιοδότηση. Η σωστή επιλογή είναι να γίνεται η αποχώρηση στις αρχές του επόμενου χρόνου για λίγο καλύτερη σύνταξη.
5. Να αποφεύγουν την πρόωρη συνταξιοδότηση
6. Να ασφαλίζονται στη μεγαλύτερη δυνατή ασφαλιστική κατηγορία
7. Να αξιοποιούνται τα προγράμματα ασφάλισης των ανέργων.

Το ΙΚΑ ασφαλίζει, κάτω από ορισμένες προϋποθέσεις, ανέργους κάθε ηλικίας για υγειονομική περίθαλψη και πιο συγκεκριμένα για παροχές σε είδος (ιατρική , φαρμακευτική, νοσοκομειακή περίθαλψη κ.λπ.), χωρίς να επιβαρύνονται οι ίδιοι με καταβολή των αντίστοιχων εισφορών.

8. Να αξιοποιούνται όλα τα έτη ασφάλισης για διπλοασφαλισμένους.
9. Οι νέοι ασφαλισμένοι από 1-1-1993 δεν υποχρεούνται να ασφαλιστούν σε περισσότερα του ενός Ταμεία.
10. Προσοχή στη προαιρετική Ασφάλιση για όσους διέκοψαν την εργασία τους ή έκλεισαν την επιχείρησή τους προκειμένου να μην χάσουν το δικαίωμα αυτό, ώστε να συμπληρώσουν προϋποθέσεις συνταξιοδότησης ή να αυξήσουν το χρόνο ασφάλισής τους.

ΙΑΤΡΙΚΗ ΑΝΑΚΟΙΝΩΣΗ

Ο ιατρός Μικροβιολόγος - Βιοπαθολόγος

ΜΙΛΤΙΑΔΗΣ ΚΙΟΥΣΗΣ

Δέχεται: Δευτέρα - Παρασκευή

7:30 - 13:00 και 17:30 - 19:30

Τετάρτη απόγευμα κλειστά

Σάββατο κατόπιν ραντεβού

Καζαντζάκη 2 και Εθνικής Αντιστάσεως

(πρώην Αννης Μαρίας)

Τηλ. 22410/70607

Pino decor

ΕΠΑΓΓΕΛΜΑΤΙΚΟΣ ΕΞΟΠΛΙΣΜΟΣ

• Υφάσματα Επιπλώσεων • Κουρτίνες • Λευκά Είδη
• Επιπλα • Μοκέτες • Χαλιά (χειροποίητα & μηχανής)
• Ταπετσαρίες • Ξύλινα Δάπεδα - Παρκέ • Περσίδες
• Κουρτινόβεργες • Στρώματα ideal strom

ΓΕΩΡΓΙΟΣ Ν. ΜΑΡΙΕΤΤΟΣ

KYROS SHOPS



ξύλινα δάπεδα - wooden floors

parkellas®



ΑΠΟΚΛΕΙΣΤΙΚΗ ΔΙΑΘΕΣΗ ΓΙΑ ΤΗ ΡΟΔΟ
της Parkellas: ΓΕΩΡΓΙΟΣ Ν. ΜΑΡΙΕΤΤΟΣ

ΚΕΝΤΡΙΚΟ: ΜΕΓΑΛΟΥ ΚΩΝΣΤΑΝΤΙΝΟΥ 27, ΡΟΔΟΣ 85100 - ΤΗΛ.: 22410 30090, 22410 70685 - FAX: 22410 30079
ΥΠΟΚΑΤΑΣΤΗΜΑ Α' - Ideal strom: ΕΘΝΙΚΗΣ ΑΝΤΙΣΤΑΣΗΣ 18, ΡΟΔΟΣ 85100 ΤΗΛ.: 22410 26590
ΥΠΟΚΑΤΑΣΤΗΜΑ Β' (ΑΠΟΘΗΚΗ): 4ο χλμ. ΛΕΩΦΟΡΟΥ ΡΟΔΟΥ - ΛΙΝΔΟΥ, ΤΗΛ.: 22410 68838
E-mail:mar-rod@otenet.gr

ΕΛΛΗΝΙΚΗ ΔΗΜΟΚΡΑΤΙΑ
ΥΠΟΥΡΓΕΙΟ ΕΡΓΑΣΙΑΣ
ΟΡΓΑΝΙΣΜΟΣ ΑΠΑΣΧΟΛΗΣΗΣ ΕΡΓΑΤΙΚΟΥ ΔΥΝΑΜΙΚΟΥ
Τ.Ε.Ε. Α & Β ΚΥΚΛΟΥ ΡΟΔΟΥ
Θεμ. Σοφούλη 93

ΕΠΙΧΕΙΡΗΣΙΑΚΟ ΠΡΟΓΡΑΜΜΑ ΕΚΠΑΙΔΕΥΣΗΣ & ΑΡΧΙΚΗΣ ΕΠΑΓΓΕΛΜΑΤΙΚΗΣ ΚΑΤΑΡΤΙΣΗΣ (Ε.Π.Ε.Α.Ε.Κ.)
ΣΥΓΧΡΗΜΑΤΟΔΟΤΗΣΗ ΑΠΟ ΕΥΡΩΠΑΪΚΟ ΚΟΙΝΟΤΙΚΟ ΤΑΜΕΙΟ (ΕΚΤ) ΚΑΙ ΥΠΟΥΡΓΕΙΟ ΕΡΓΑΣΙΑΣ ΚΑΙ ΚΟΙΝΩΝΙΚΩΝ ΑΣΦΑΛΙΣΕΩΝ

Ρόδος 25 Ιουνίου 2003
Αρ.Πρωτ. : 785

ΠΡΟΚΗΡΥΞΗ ΕΙΔΙΚΟΤΗΤΩΝ ΓΙΑ ΤΗΝ ΠΡΟΣΛΗΨΗ ΩΡΟΜΙΣΘΙΩΝ ΟΙ ΟΠΟΙΟΙ ΘΑ ΑΠΑΣΧΟΛΗΘΟΥΝ ΩΣ ΕΚΠΑΙΔΕΥΤΙΚΟ ΠΡΟΣΩΠΙΚΟ ΣΤΟ Τ.Ε.Ε. ΤΟΥ Ο.Α.Ε.Δ. ΡΟΔΟΥ

Ο Οργανισμός Απασχόλησης Εργατικού Δυναμικού, προκειμένου να καλύψει τις ανάγκες των Εκπαιδευτικών Προγραμμάτων του ΤΕΕ Ρόδου σε ωρομίσθιο εκπαιδευτικό προσωπικό με σύμβαση εξαρτημένης εργασίας ορισμένου χρόνου (άρθρο 3 παρ. 2 και 3 του Ν. 2336/95 και άρθρο 16 του Ν. 2643/98), για το Σχολικό Έτος **2003-2004**, καλεί όσους ενδιαφέρονται και πληρούν τις απαραίτητες προϋποθέσεις να υποβάλουν μέχρι **04-07-2003 και ώρα 12:30 μ.μ.** αίτηση με τα απαιτούμενα δικαιολογητικά, όπως προβλέπονται από την **190862/2-8-2002** Απόφαση του υπουργού Εργασίας και Κοινωνικών Ασφαλίσεων στο ΤΕΕ Ρόδου, για τη δημιουργία πινάκων αξιολόγησης και επιλογής ωρομίσθιου εκπαιδευτικού προσωπικού όπως αυτό ορίζεται ανωτέρω για τους παρακάτω κλάδους και ειδικότητες, οι οποίοι θα ισχύουν για ολόκληρο το Σχολικό Έτος 2003-2004.

Επισημαίνουμε ότι σύμφωνα με το άρθρο 13 του Ν. 3144/2003, ο Οργανισμός δύναται, εάν κριθεί απαραίτητο για την κάλυψη των εκπαιδευτικών αναγκών των Τ.Ε.Ε., να προσλάβει από τους καταρτισθέντες πίνακες των ωρομισθίων εκπαιδευτικών, οι οποίοι θα προκύψουν από τους αιτούντες της παρούσας προκήρυξης και αναπληρωτές.

Τα εκπαιδευτικά Προγράμματα Μαθητείας χρηματοδοτούνται από το Ε.Κ.Τ.

ΠΕ ΤΡΙΤΟΒΑΘΜΙΑ ΕΚΠΑΙΔΕΥΣΗ
ΠΕ 01 Θεολόγοι
ΠΕ 02 Φιλόλογοι
ΠΕ 03 Μαθηματικοί
ΠΕ 04 Φυσικοί
ΠΕ 04 Χημικοί
ΠΕ 04 Βιολόγοι
ΠΕ 05 Γαλλικής Φιλολογίας ελλείψει αυτών ΔΕ Γαλλικής Γλώσσας με επάρκεια
ΠΕ 06 Αγγλικής Φιλολογίας ελλείψει αυτών ΔΕ Αγγλικής Γλώσσας με επάρκεια
ΠΕ 07 Γερμανικής Φιλολογίας ελλείψει αυτών ΔΕ Γερμανικής Γλώσσας με επάρκεια
ΠΕ 08 Καλών Τεχνών
ΠΕ 09 Οικονομολόγοι
ΠΕ 11 Φυσικής Αγωγής
ΠΕ 12 Μηχανολόγοι με επαγγελματική ή διδακτική εμπειρία ή εξειδίκευση στην Αντιρρυπαντική Τεχνολογία Αυτοκινήτου.
ΠΕ 12 Μηχανολόγοι
ΠΕ 12 Ηλεκτρολόγοι
ΠΕ 12 Ηλεκτρονικοί
ΠΕ 17 Τεχνολόγοι Μηχανολόγοι με επαγγελματική ή διδακτική εμπειρία ή εξειδίκευση στην Αντιρρυπαντική Τεχνολογία Αυτοκινήτου
ΠΕ 17 Μηχανολόγοι
ΠΕ 17 Ηλεκτρολόγοι
ΠΕ 17 Ηλεκτρονικοί
ΠΕ 18 Οχημάτων
ΠΕ 18 Τεχνολόγοι Τροφίμων
ΠΕ 18 Λογιστές
ΠΕ 18 Αισθητικοί
ΠΕ 18 Τουριστικών Επιχειρήσεων
ΠΕ 19 Πληροφορικής
ΠΕ 20 Πληροφορικής, ελλείψει αυτών
ΠΕ Πτυχιούχοι τριτοβάθμιας εκπαίδευσης με μεταπτυχιακό τίτλο στους Η/Υ, ελλείψει αυτών ΠΕ Πτυχιούχοι τριτοβάθμιας εκπαίδευσης Θετικής Κατεύθυνσης και ΠΕ 18 Λογιστές και ΠΕ 09 Οικονομολόγοι με επαγγελματική ή διδακτική εμπειρία σε Λογισμικό (Software) Η/Υ ελλείψει αυτών Πτυχιούχοι τριτοβάθμιας εκπαίδευσης με επαγγελματική ή διδακτική εμπειρία σε Λογισμικό (Software) και ελλείψει αυτών ΠΕ Πτυχιούχοι τριτοβάθμιας εκπαίδευσης με 300 ώρες εξειδίκευση σε Η/Υ από Α.Ε.Ι., Τ.Ε.Ι., Ε.Λ.Κ.Ε.Π.Α., Ένωση Φυσικών, Χημικών, Μαθηματικών.

ΤΕ 01 - Πτυχιούχοι Τ.Ε.Λ. , Ε.Π.Λ., Τ.Ε.Ε. Β' Κύκλου
ΤΕ 01 Ηλεκτρολόγοι
ΤΕ 01 Ψυκτικοί
ΤΕ 01 Μηχανικοί Αυτοκινήτων με εξειδίκευση στις Νέες Τεχνολογίες Αυτοκινήτων
ΤΕ 01 Θερμοϋδραυλικοί
ΤΕ 01 Αισθητικοί
ΤΕ 01 Πληροφορικής με διδακτική εμπειρία στους κλάδους ΤΕ01 ή ΔΕ
ΤΕ 01 Κομμωτικής με άδεια ασκήσεως επαγγέλματος Κομμωτή Α' (ή επαγγελματική προϋπηρεσία προσμετράται μετά την κτήση της άδειας άσκησης επαγγέλματος κομμωτή Α')
ΤΕ 01 Μαγειρικής Τέχνης
ΤΕ 01 Ζαχαροπλάστες

ΔΕ - Πτυχιούχοι Τ.Ε.Ε. Α' Κύκλου, Εμπειροτεχνίτες απόφοιτοι τουλάχιστον υποχρεωτικής εκπαίδευσης του Ν. 1566/85
ΔΕ Μηχανικών Αυτοκινήτων
ΔΕ Ψυκτικοί
ΔΕ Υδραυλικοί - Θερμοϋδραυλικοί
ΔΕ Αισθητικής Τέχνης
ΔΕ Μαγειρικής Τέχνης
ΔΕ Ζαχαροπλάστες

Σημείωση 1: Οι υποψήφιοι πρέπει απαραιτήτως να προσκομίσουν επαγγελματικό βιβλιάριο υγείας (από τις Υγειονομικές Υπηρεσίες του κράτους), όπου αυτό απαιτείται από την ισχύουσα νομοθεσία.

Σημείωση 2 : Όπου απαιτείται διδακτική εμπειρία αυτή πρέπει να έχει αποκτηθεί σε γ' βάθμια ή β'βάθμια εκπαίδευση.

Σημείωση 3 : Από τις ειδικότητες οι οποίες προκηρύσσονται πιθανόν να μην υπάρχει ανάγκη πρόσληψης από όλες ανάλογα με τις ανάγκες των εκπαιδευτικών προγραμμάτων που θα υλοποιηθούν από το Τ.Ε.Ε. Ρόδου.

Α. ΔΙΚΑΙΟΛΟΓΗΤΙΚΑ ΣΥΜΜΕΤΟΧΗΣ

Για τη συμμετοχή στη διαδικασία επιλογής ωρομίσθιων εκπαιδευτικών πρέπει να υποβάλλονται τα παρακάτω δικαιολογητικά:

- Αίτηση συμμετοχής (έντυπη)
- Βεβαίωση ή άλλο επίσημο έγγραφο του υπουργείου Οικονομικών (ΔΟΥ) όπου να αναγράφεται ο Αριθμός Φορολογικού Μητρώου (ΑΦΜ) του υποψηφίου.
- Βασικός τίτλος σπουδών
- Το Ε1 της τελευταίας Φορολογικής Δήλωσης του υποψηφίου όπου θα φαίνεται ότι βαρύνεται με ένα ή περισσότερα τέκνα, εφόσον επιθυμεί να γίνει αξιολόγηση.
- Τίτλοι αναγνωρισμένων μεταπτυχιακών σπουδών στην ειδικότητα του βασικού πτυχίου, εφόσον υπάρχουν.
- Τίτλοι ή βεβαιώσεις Παιδαγωγικών σπουδών, εφόσον υπάρχουν.
- Βεβαιώσεις διδακτικής εμπειρίας των τελευταίων δέκα (10) ετών σε Γ' βάθμια ή Β' βάθμια εκπαίδευση, εφόσον υπάρχουν, θα μοριοποιηθούν.
- Βεβαιώσεις επαγγελματικής εμπειρίας των τελευταίων τριών (3) ετών για τον κλάδο ΠΕ και των τελευταίων πέντε (5) ετών για τους κλάδους ΤΕ01 και ΔΕ, εφόσον υπάρχουν, θα μοριοποιηθούν. Στην περίπτωση του κλάδου ΔΕ εμπειροτεχνιτών η εμπειρία στην ειδικότητα αποδεικνύεται και με επαγγελματική εμπειρία παλαιότερη των πέντε (5) ετών αλλά δεν μοριοποιείται. Επίσης όπου ζητείται επαγγελματική εμπειρία στους κλάδους ΠΕ ή ΤΕ αυτή αποδεικνύεται και με επαγγελματική εμπειρία παλαιότερη των τριών (3) ή πέντε (5) ετών αντίστοιχα αλλά δεν μοριοποιείται.
- Φωτοτυπία Δελτίου Ταυτότητας, επικυρωμένη από αρμόδια αρχή.
- Υπεύθυνη Δήλωση ότι δεν είναι πολιτικός διοικητικός υπάλληλος του κράτους και των Ν.Π.Δ.Δ. και δεν υπάγεται στο Ν. 2683/99 (ΦΕΚ 19Α) ή συνταξιούχος ή Υπεύθυνη δήλωση ότι είναι πολιτικός διοικητικός υπάλληλος του κράτους και των Ν.Π.Δ.Δ. και υπάγεται στο Ν. 2683/99 (ΦΕΚ 19΄) ή συνταξιούχος και θα προσκομίσει, εφόσον προσληφθεί, άδεια άσκησης ιδιωτικού έργου από το αρμόδιο Υπηρεσιακό Συμβούλιο.

Υποψήφιοι που δεν υποβάλλουν την παραπάνω Υπεύθυνη δήλωση, θα θεωρούνται και θα αξιολογούνται στον πίνακα Δημοσίων Υπαλλήλων, συνταξιούχων.

Στην ίδια Υπεύθυνη δήλωση θα αναφέρεται ότι ο υποψήφιος δεν έχει καταδικασθεί ή δεν είναι υπόδικος για τα αναφερόμενα στο άρθρο 8 του Ν. 2683/99 ποινικά αδικήματα.

- Εάν ο υποψήφιος είναι πτυχιούχος αλλοδαπής, οφείλει επίσης να υποβάλει απολυτήριο Ελληνικού σχολείου ή σχετική βεβαίωση γνώσης Ελληνικής γλώσσας, κατά την έννοια των διατάξεων της παρ. 10 του άρθρου 14 του Ν. 1566/85.
- Για τις ειδικότητες των κλάδων ΔΕ στις οποίες απαιτείται άδεια άσκησης επαγγέλματος ή βιβλιάριο υγείας είναι απαραίτητη η προσκόμιση νόμιμα επικυρωμένου φωτοαντιγράφου.
- Οι υποψήφιοι των κλάδων ΠΕ 19 και ΠΕ 20 Πληροφορικής, πρέπει να έχουν Βασικό Τίτλο Σπουδών στην ειδικότητα Πληροφορικής.

Κανένα απολύτως δικαιολογητικό δε γίνεται δεκτό, εφόσον υποβληθεί μετά τη λήξη της προθεσμίας υποβολής των δικαιολογητικών.

Τα δικαιολογητικά υποβάλλονται σε αντίγραφα ή **ΝΟΜΙΜΑ ΕΠΙΚΥΡΩΜΕΝΑ ΦΩΤΟΑΝΤΙΓΡΑΦΑ.**

Κατά την παραλαβή τα δικαιολογητικά που αναγράφονται στην αίτηση του υποψηφίου ελέγχονται και υπογράφονται από τους παραλήπτες ένα προς ένα και αναγράφεται στην αίτηση ο συνολικός αριθμός συνημμένων (σε φύλλα), πλην του φύλλου της αίτησης.

Οι παραλήπτες δεν είναι υπεύθυνοι για την πληρότητα των δικαιολογητικών.

Η αξιολόγηση και επιλογή θα γίνει με βάση πίνακες που θα καταρτίσει κάθε ΤΕΕ χωριστά και κατά συνέπεια οι ενδιαφερόμενοι για δύο (2) ή περισσότερα ΤΕΕ θα πρέπει να υποβάλουν αίτηση με όλα τα απαραίτητα δικαιολογητικά σε όσα ΤΕΕ ενδιαφέρονται.

Οι ενδιαφερόμενοι για παραπάνω από μία ειδικότητα θα υποβάλλουν χωριστά δικαιολογητικά συμμετοχής και αίτηση για κάθε ειδικότητα.

Στην αίτηση ο κλάδος και η ειδικότητα θα συμπληρώνεται σύμφωνα με τον τρόπο που αναγράφεται στην παρούσα προκήρυξη διότι η αίτηση θα αξιολογηθεί στον κλάδο και την ειδικότητα που αναγράφει.

Όλοι οι υποψήφιοι θα υποβάλλουν εξαρχής όλα τα δικαιολογητικά.

Β. ΔΙΚΑΙΟΛΟΓΗΤΙΚΑ

1. Αίτηση

Η Αίτηση συμμετοχής είναι έντυπη και χορηγείται από τη Γραμματεία του Κέντρου μας (Θ. Σοφούλη 93, Ρόδος)

Αίτηση υποβάλλεται στο Κέντρο ή Σχολή του Ο.Α.Ε.Δ. που αναφέρεται στην προκήρυξη και αφορά μόνο τις θέσεις του Κέντρου ή της Σχολής που υποβάλλεται η αίτηση. Στην αίτηση και στην αντίστοιχη θέση αναγράφεται οπωσδήποτε η ειδικότητα για την οποία ο υποψήφιος ενδιαφέρεται όπως αυτή αναφέρεται στην αντίστοιχη προκήρυξη. Κατά τη δημιουργία των πινάκων αξιολόγησης οι συνταξιούχοι και όσοι πολιτικοί διοικητικοί υπάλληλοι του κράτους και των Ν.Π.Δ.Δ. υπάγονται στις διατάξεις του Ν. 2683/99 Φ.Ε.Κ. Α19 και έχουν υποβάλει αίτηση κατατάσσονται σε ιδιαίτερο πίνακα και έπονται των λοιπών υποψηφίων.

2. Βασικός τίτλος σπουδών

Ως βασικός τίτλος σπουδών θεωρείται εκείνος με την ειδικότητα του οποίου είναι κάποιος υποψήφιος και πρέπει να αναφέρεται σαφώς στην αίτηση.

Στο βασικό τίτλο σπουδών πρέπει να αναφέρεται επακριβώς η ειδικότητα η οποία και θα πρέπει να είναι σύμφωνη με τη σχετική προκήρυξη, η ημερομηνία κατά την οποία ο υποψήφιος κατέστη πτυχιούχος.

Ο βασικός τίτλος σπουδών υποβάλλεται σε αντίγραφο ή σε νόμιμα επικυρωμένο φωτοαντίγραφο. Αντί του αντιγράφου τίτλου σπουδών μπορεί να υποβάλλεται πιστοποιητικό σπουδών, στο οποίο όμως πρέπει να αναφέρονται όλα τα παραπάνω στοιχεία.

Σε περίπτωση που ο βασικός τίτλος σπουδών έχει εκδοθεί από εκπαιδευτικό ίδρυμα του εξωτερικού πρέπει ο υποψήφιος να υποβάλλει:

- Φωτοαντίγραφο τίτλου σπουδών
- Βεβαίωση Ισοτιμίας και Αντιστοιχίας του τίτλου σπουδών από αρμόδιο φορέα (ΔΙΚΑΤΣΑ, ΙΤΕ, ΟΕΕΚ κ.λπ).

3. Τίτλοι αναγνωσμένων μεταπτυχιακών σπουδών

Ως τίτλοι αναγνωρισμένων μεταπτυχιακών σπουδών εννοούνται μεταπτυχιακοί τίτλοι αναγνωρισμένων ανωτάτων εκπαιδευτικών ιδρυμάτων του εσωτερικού ή του εξωτερικού αποδεδειγμένης διάρκειας τουλάχιστον ενός έτους (μεταπτυχιακά πιστοποιητικά, masters, D E A) καθώς και διδακτορικά διπλώματα.

Μεταπτυχιακοί τίτλοι εκπαιδευτικών ιδρυμάτων του εξωτερικού αξιολογούνται μόνο στην περίπτωση που είναι αναγνωρισμένοι από αρμόδια όργανα ισοτιμιών (ΔΙΚΑΤΣΑ κ.λπ).

Μεταπτυχιακοί τίτλοι και διδακτορικά διπλώματα για να αξιολογηθούν πρέπει να αφορούν το βασικό τίτλο σπουδών.

4. Τίτλοι ή Βεβαιώσεις Παιδαγωγικών σπουδών

Ως τίτλοι ή βεβαιώσεις Παιδαγωγικών σπουδών εννοούνται τίτλοι ή βεβαιώσεις Παιδαγωγικών σπουδών αναγνωρισμένων ιδρυμάτων Παιδαγωγικών σπουδών τουλάχιστον ενός διδακτικού εξαμήνου ή συνεχή εκπαιδευτικά προγράμματα τουλάχιστον 450 ωρών.

Τίτλοι ή βεβαιώσεις Παιδαγωγικών σπουδών εκπαιδευτικών ιδρυμάτων του εξωτερικού αξιολογούνται μόνο στην περίπτωση που είνα επικυρωμένα από αρμόδιες αρχές και συνοδεύονται από επίσημη μετάφραση στην Ελληνική γλώσσα του υπουργείου Εξωτερικών.

Ως τίτλος Παιδαγωγικών Σπουδών θα θεωρείται και η κτήση δευτέρου πτυχίου των κλάδων ΠΕ01, ΠΕ02, ΠΕ03, ΠΕ04, ΠΕ05, ΠΕ06, ΠΕ07, ΠΕ08, ΠΕ11, ΠΕ15, ΠΕ16, πτυχίου ΑΣΕΤΕΜ, τα οποία θεωρούνται ότι εμπεριέχουν Παιδαγωγική κατάρτιση (άρθρο 14παρ. 8 Ν. 1566/85) και πτυχίο Διδάσκαλου και Νηπιαγωγών.

Ο τίτλος Παιδαγωγικών σπουδών δεν είναι απαραίτητο να έχει αποκτηθεί στην ειδικότητα για την οποία ο υποψήφιος υποβάλλει αίτηση.

5. Βεβαιώσεις διδακτικής εμπειρίας

Η Διδακτική εμπειρία που βεβαιώνεται πρέπει να έχει αποκτηθεί σε γ' βάθμια εκπαίδευση και β' βάθμια εκπαίδευση σε Δημόσια ή αναγνωρισμένα Ιδιωτικά Σχολεία του εσωτερικού ή του εξωτερικού στην ειδικότητα του βασικού πτυχίου και απαραίτητα μετά την κτήση του πτυχίου.

Η διδακτική εμπειρία σε αναγνωρισμένα Ιδιωτικά Σχολεία πρέπει απαραίτητα να βεβαιώνεται για την ακρίβεια του περιεχομένου της από Δημόσια εκπαιδευτική αρχή.

Σε κάθε βεβαίωση Διδακτικής Εμπειρίας θα πρέπει οπωσδήποτε να αναφέρονται:

- Το χρονικό διάστημα (έναρξη - λήξη) διδασκαλίας.
- Οι συνολικές ώρες διδασκαλίας στο χρονικό διάστημα που αναφέρεται στη βεβαίωση ή προκειμένου για αναπληρωτές το εβδομαδιαίο ωράριο διδασκαλίας τους.
- Η ιδιότητα, ο κλάδος και ειδικότητα με την οποία πραγματοποιήθηκε η διδασκαλία από τον ενδιαφερόμενο εκπαιδευτικό.

Βεβαιώσεις που δεν θα αναφέρονται ή δεν δύναται να υπολογιστούν ακριβώς από τα αναγραφόμενα οι συνολικές ώρες διδασκαλίας δεν θα λαμβάνονται υπόψη.

6. Βεβαιώσεις Επαγγελματικής Εμπειρίας

Βεβαιώσεις που αναφέρονται σε διδακτικό έργο οποιασδήποτε μορφής δεν προσμετρούνται ως επαγγελματική εμπειρία.

Η Επαγγελματική Εμπειρία για να αξιολογηθεί θα πρέπει να έχει αποκτηθεί στην ειδικότητα του βασικού πτυχίου και οπωσδήποτε μετά την απόκτηση του πτυχίου αυτού.

Αναλυτικά:

α) Επαγγελματική Εμπειρία στο Δημόσιο Τομέα

Οι βεβαιώσεις απασχόλησης στο Δημόσιο Τομέα θα πρέπει να έχουν εκδοθεί από αρμόδιες Υπηρεσίες και να αναγράφουν με σαφήνεια το χρονικό διάστημα της εργασίας, την υπαλληλική κατηγορία και βαθμό, την ειδικότητα, το πτυχίο, την εργασία ή το επιτελεσθέν έργο και το συγκεκριμένο είδος απασχόλησης κατά το αντίστοιχο χρονικό διάστημα.

β) Επαγγελματική Εμπειρία στον Ιδιωτικό Τομέα

Οι βεβαιώσεις απασχόλησης στον Ιδιωτικό Τομέα εφόσον πρόκειται για:

β1) Μισθωτούς:

Θα πρέπει να έχουν εκδοθεί από τον εργοδότη και να αναγράφουν με σαφήνεια το χρονικό διάστημα της εργασίας, την ειδικότητα, το πτυχίο, την εργασία ή το επιτελεσθέν έργο και το συγκεκριμένο είδος απασχόλησης κατά το αντίστοιχο χρονικό διάστημα.

Οι βεβαιώσεις αυτές θα πρέπει να είναι θεωρημένες από αρμόδια αρχή της περιοχής που εδρεύει η επιχείρηση (π.χ. Επιθεώρηση Εργασίας) ως προς την ειδικότητα και το χρόνο.

β2) Ελεύθερους Επαγγελματίες

1. Έναρξη επαγγέλματος από την αντίστοιχη Οικονομική Εφορία.
2. Φωτοτυπίες των Ε1 των αντίστοιχων Οικονομικών Ετών τα οποία ο υποψήφιος επικαλείται ως Επαγγελματική Εμπειρία συνοδευόμενα από Υ.Δ. του ν. 1599/86 ότι τα παρακάτω είναι αληθή και έτσι ακριβώς έχουν κατατεθεί στις αντίστοιχες Οικονομικές Εφορίες.
3. Για να αξιολογηθεί η προϋπηρεσία σε ελεύθερο επάγγελμα θα πρέπει το εισόδημα που δηλώνεται στο αντίστοιχο οικονομικό έτος να είναι ίσο τουλάχιστον με το ελάχιστο αφορολόγητο όριο φυσικού προσώπου για το αντίστοιχο οικονομικό έτος.

β3) Σε κάθε περίπτωση εργαζομένων στον Ιδιωτικό Τομέα πέρα από τις παραπάνω βεβαιώσεις δεν γίνονται δεκτά και δεν αξιολογούνται φωτοαντίγραφα βιβλιαρίων ενσήμων, σημειώματα καταβολής εισφορών, εκκαθαριστικά σημειώματα εφορίας, αποδείξεις ασφαλιστικών ταμείων κ.λπ.

γ) Επαγγελματική εμπειρία στις Ένοπλες Δυνάμεις

Η Επαγγελματική Εμπειρία από την υπηρεσία στις Ένοπλες Δυνάμεις αξιόλογείται μόνον εφόσον βεβαιώνεται από αρμόδια αρχή ότι αποκτήθηκε στην ίδια ειδικότητα με το βασικό πτυχίο και μετά την απόκτηση του πτυχίου αυτού. Ειδικότερα η επαγγελματική εμπειρία στις Ένοπλες Δυνάμεις βεβαιώνεται με βεβαιώσεις των στρατιωτικών μονάδων στις οποίες αναγράφεται το χρονικό διάστημα και το έργο ή η εργασία που ασκήθηκε στην ειδικότητα του βασικού πτυχίου.

δ) Επαγγελματική Εμπειρία εκτός Ελλάδος.

Η Επαγγελματική Εμπειρία εκτός Ελλάδος αναγνωρίζεται εφόσον ο υποψήφιος υποβάλλει:

1. Δήλωση εργοδότη όπως παράγραφος Β.6β1 του παρόντος Κεφαλαίου συνοδευόμενη από επίσημη μετάφραση του Υπ. Εξωτερικών.
2. Βεβαίωση Ελληνικού Ασφαλιστικού φορέα ότι η παραπάνω προϋπηρεσία αναγνωρίζεται ως συντάξιμος χρόνος.

Δ. ΔΙΕΥΚΡΙΝΙΣΕΙΣ

Από τους πίνακες που θα συνταχθούν κατά κλάδο και ειδικότητα στο Τ.Ε.Ε. Ρόδου, θα γίνουν οι προσλήψεις του απαραίτητου εκπαιδευτικού προσωπικού με σειρά προτεραιότητας, βάσει των πινάκων αξιολόγησης, ανάλογα με τις ανάγκες του Τ.Ε.Ε. Ρόδου, με την έναρξη των εκπαιδευτικών προγραμμάτων του Σχολικού Έτους 2003-2004.

Πιθανόν να μην υπάρχει ανάγκη πρόσληψης από όλες τις ειδικότητες που προκηρύσσονται, ανάλογα με τις ανάγκες των εκπαιδευτικών προγραμμάτων που υλοποιούνται στο Τ.Ε.Ε. Ρόδου.

Όσοι από τους υποψηφίους υπηρετούσαν στις Εκπαιδευτικές Μονάδες του Οργανισμού με ωριαία αντιμισθία κατά την 29/5/1989 και δεν μονιμοποιήθηκαν, προσλαμβάνονται κατά προτεραιότητα έναντι των άλλων υποψηφίων, όπως ορίζει το άρθρο 3 της 93956/29-5-89 κοινής Υπουργικής Απόφασης, η οποία κυρώθηκε με το άρθρο 27 του Ν. 2190/94. Οι ενδιαφερόμενοι της κατηγορίας αυτής πρέπει να προσκομίσουν και αντίστοιχη βεβαίωση Εκπαιδευτικής Μονάδας του Ο.Α.Ε.Δ., από την οποία θα αποδεικνύεται ότι υπηρετούσαν ως ωρομίσθιοι Εκπαιδευτικοί κατά την 29/5/1989.

Η 190862/2.8.2002 Απόφαση του υπουργού Εργασίας και Κοινωνικών Ασφαλίσεων, όπου ορίζεται ο τρόπος αξιολόγησης και επιλογής θα είναι αναρτημένη στους πίνακες Ανακοινώσεων του Τ.Ε.Ε. Ρόδου, από τις οποίες μπορούν να ζητούνται και περισσότερες πληροφορίες.

Ε. ΑΝΑΡΤΗΣΗ ΠΙΝΑΚΩΝ ΑΞΙΟΛΟΓΗΣΗΣ ΚΑΙ ΚΑΤΑΘΕΣΗ ΕΝΣΤΑΣΕΩΝ

Η ανάρτηση των πινάκων αξιολόγησης των υποψηφίων ωρομίσθιων εκπαιδευτικών της παρούσας προκήρυξης θα γίνει την **25.08.2003** στο Τ.Ε.Ε. Ρόδου όπου και γίνεται η κατάθεση των αιτήσεων.

Όσοι από τους υποψηφίους ωρομίσθιους εκπαιδευτικούς επιθυμούν, δύνανται να υποβάλλουν ένσταση κατά των αποτελεσμάτων όπως αυτά εμφανίζονται στους καταρτισθέντες πίνακες αξιολόγησης του Τ.Ε.Ε. Ρόδου μέχρι την **29.08.2003 και ώρα 12.30.**

Οι ενστάσεις για να εξεταστούν πρέπει

1. Να έχουν υποβληθεί μέχρι την προαναφερόμενη ημερομηνία **29.08.2003**
2. Να περιλαμβάνουν τα πλήρη στοιχεία του υποψηφίου, τον κλάδο και την ειδικότητα για την οποία είναι υποψήφιος και τους συγκεκριμένους λόγους για τους οποίους ενίσταται αναλυτικά.

Κανένα νέο δικαιολογητικό δεν υποβάλλεται με την ένσταση.

Για περισσότερες πληροφορίες μπορούν επίσης οι ενδιαφερόμενοι να απευθύνονται στη Γραμματεία του ΟΑΕΔ - ΚΕΤΕΚ - Τ.Ε.Ε. Ρόδου (Θ. Σοφούλη 93, 2ος όροφος) ή στα τηλέφωνα: 22410 31077, 22410 78788, 22410 78730 και στο διαδίκτυο
www.angelfire.com/la3/ketek

Υπεύθυνος παραλαβής αιτήσεων : Γεώργιος Ι. Πάττας.

Ρόδος, 25 Ιουνίου 2003
Ο ΔΙΕΥΘΥΝΤΗΣ
Κων/νος Π. Αθανασίου

ΠΟΤΕ ΕΠΙΒΑΛΛΕΤΑΙ ο φόρος υπεραξίας

Εγκύκλιος του υπουργείου Οικονομικών για περιπτώσεις διάλυσης ατομικών επιχειρήσεων και λειτουργίας τους υπό νέα μορφή

Δεν τίθεται θέμα εφαρμογής υπεραξίας στην περίπτωση διακοπής ατομικής επιχείρησης και ίδρυσης στη θέση αυτής μονοπρόσωπης ΕΠΕ από το ίδιο πρόσωπο.

Αυτό αναφέρει εγκύκλιος του υπουργείου Οικονομικών (Υπ. Οικ. 1052699/30.5.2003) σχετικά με την επιβολή φόρου υπεραξίας σε περιπτώσεις διάλυσης ατομικών επιχειρήσεων και λειτουργίας τους υπό νέα μορφή. Με την ίδια εγκύκλιο παρέχονται διευκρινίσεις για το πότε επιβάλλεται φόρος υπεραξίας και σε τί ποσοστό κατά τις περιπτώσεις διακοπής εργασιών της επιχείρησης (ατομικής ή εταιρείας) και έναρξης στον ίδιο χώρο με το ίδιο αντικείμενο εργασιών άλλης εταιρείας. Αναλυτικότερα το πλήρες κείμενο της εγκυκλίου έχει ως εξής:

ΔΙΕΥΚΡΙΝΙΣΕΙΣ ΓΙΑ ΤΗΝ ΕΠΙΒΟΛΗ ΦΟΡΟΥ ΥΠΕΡΑΞΙΑΣ

Με αφορμή ερωτήματα που έχουν υποβληθεί αναφορικά με την εφαρμογή των διατάξεων της περίπτωσης α΄ της παραγράφου 1 του άρθρου 13 του ν. 2238/1994, μετά την αντικατάστασή τους με την παράγραφο 3 του άρθρου 3 του ν. 3091/2002, για τις ακόλουθες περιπτώσεις διευκρινίζονται τα παρακάτω:

1. Πεδίο εφαρμογής των παραπάνω διατάξεων αποτελεί κατ' αρχήν η μεταβίβαση ολόκληρης της επιχείρησης με τα άυλα στοιχεία αυτής ή εταιρικής μερίδας ή μεριδίου που γίνεται με αντάλλαγμα, γιατί μόνο στις μεταβιβάσεις αυτού του είδους, από επαχθή αιτία, είναι δυνατό να προκύψει περιουσιακή επαύξηση κέρδος ή ωφέλεια για το μεταβιβάζοντα.

2. Ο φόρος υπεραξίας υπολογίζεται σε περίπτωση διακοπής των εργασιών επιχείρησης (ατομικής ή εταιρείας) και έναρξης στον ίδιο χώρο με το ίδιο αντικείμενο εργασιών άλλης επιχείρησης (ατομικής ή εταιρείας) μέσα σε εύλογο διάστημα έξι (6) μηνών. Ειδικότερα όμως για την επιβολή του φόρου υπεραξίας διευκρινίζονται:

Α) Οταν στο χώρο που λειτουργούσε ατομική επιχείρηση ιδρύεται και λειτουργεί εταιρεία στην οποία μετέχει και ο φορέας της ατομικής επιχείρησης, από το συνολικό ποσό της υπεραξίας που προκύπτει με βάση τα δεδομένα της ατομικής επιχείρησης δεν λαμβάνεται υπόψη το ποσό που αντιστοιχεί στο ποσοστό συμμετοχής του φορέα της ατομικής επιχείρησης στην εταιρεία που συστήθηκε.

Β) Σε περίπτωση λύσης εταιρείας και άσκησης στον ίδιο χώρο ατομικής επιχείρησης από μέλος αυτής δεν υπολογίζεται υπεραξία μόνο για το ποσοστό συμμετοχής του μέλους αυτού στη λυθείσα εταιρεία.

Γ) Δεν τίθεται θέμα εφαρμογής υπεραξίας στην περίπτωση διακοπής ατομικής επιχείρησης και ίδρυσης στη θέση αυτής μονοπρόσωπης ΕΠΕ από το ίδιο πρόσωπο.

Δ) Κατά τη σύσταση ομόρρυθμης εταιρείας δεν οφείλεται φόρος δωρεάς για τον εισφέροντα την ατομική του επιχείρηση στο κεφάλαιο αυτής, εφόσον η εισφορά αυτή δεν υπερβαίνει την αξία του ποσοστού συμμετοχής του εισφέροντος στην υπό σύσταση ομόρρυθμη εταιρεία. Σε κάθε άλλη περίπτωση, η απόκτηση ποσοστού μεγαλύτερου από την εισφερόμενη αξία αποτελεί δωρεά και οφείλεται φόρος.

3. Τέλος, στις πιο πάνω αναφερόμενες περιπτώσεις διάλυσης ατομικών επιχειρήσεων ή εταιρειών και λειτουργίας στην ίδια διεύθυνση με το ίδιο αντικείμενο επιχειρήσεων υπό νέα μορφή έχουν εφαρμογή οι διατάξεις των αποφάσεων 1030366/10307/Β0012/ΠΟΛ. 1053/1.4.2003 και 1031583/253/Α0013/ΠΟΛ. 1055/1.4.2003, όσον αφορά τον προσδιορισμό της φορολογητέας αξίας των μεταβιβαζομένων ή κληρονομιαίων δωρουμένων μεριδίων ή μεριδίων αντίστοιχα, προκειμένου να επιβληθεί ο οικείος φόρος 1,2% και 2,4%, κατά τη μεταβίβαση αυτών με επαχθή αιτία σε συγγενείς Α΄ και Β΄ κατηγορίας ή ο οικείος φόρος κληρονομιάς, δωρεάς ή γονικής παροχής κατά τη μεταβίβαση αυτών με κάποια από τις αιτίες αυτές.

4. Κάθε άλλη οδηγία με αντίθετο περιεχόμενο καταργείται από την έκδοση της παρούσας.

ΑΥΞΗΜΕΝΟΙ ΚΑΤΑ 79,5% ΟΙ ΒΕΒΑΙΩΜΕΝΟΙ ΦΟΡΟΙ, ΕΝΩ ΑΥΞΗΘΗΚΑΝ ΚΑΤΑ 5,3% ΟΙ ΦΟΡΟΛΟΓΙΚΟΙ ΕΛΕΓΧΟΙ

ΕΣΟΔΑ 1,1 ΔΙΣ. ΕΥΡΩ ΑΠΟ ΤΟ ΚΛΕΙΣΙΜΟ ανέλεγκτων φορολογικών υποθέσεων

«Ανάσα» 1,1 δισ. ευρώ δίνουν στα έσοδα του προϋπολογισμού οι συνοπτικοί έλεγχοι που πραγματοποίησαν στο πρώτο πεντάμηνο του έτους τα ελεγκτικά κέντρα σε 8.093 επιχειρήσεις και ελεύθερους επαγγελματίες για το κλείσιμο των ανέλεγκτων φορολογικών υποθέσεων.

Σύμφωνα με τα στοιχεία που έδωσε στη δημοσιότητα χθες ο υφυπουργός Οικονομίας και Οικονομικών Απόστολος Φωτιάδης οι βεβαιωμένοι φόροι είναι αυξημένοι κατά 79,5% σε σχέση με το αντίστοιχο περσινό διάστημα ενώ οι φορολογικοί έλεγχοι αυξήθηκαν κατά 15,3 %.

Συνολικά, οι πρόσθετοι φόροι που βεβαιώθηκαν στο πεντάμηνο ανήλθαν σε 1.106,90 εκατ. ευρώ έναντι 616,14 εκατ. ευρώ πέρυσι και αναμένεται να περιορίσουν τη «μαύρη τρύπα» του προϋπολογισμού που έχει δημιουργήσει η σημαντική μείωση του φόρου εισοδήματος των τραπεζών και των ανωνύμων εταιρειών. Οι επιχειρήσεις καλούνται να πληρώσουν κατά μέσο όρο 136.773 ευρώ, προκειμένου να κλείσουν για όλες τις παλιές φορολογικές χρήσεις.

Αναλυτικά στο διάστημα Ιανουαρίου - Μαΐου:

Το Εθνικό Ελεγκτικό Κέντρο ήλεγξε 324 ανώνυμες εταιρείες, βιομηχανίες και όμιλους εταιρειών και βεβαίωσε πρόσθετους φόρους ύψους 524,86 εκατ. ευρώ και είναι αυξημένοι σε σχέση με το πρώτο πεντάμηνο του 2002 κατά 99,2%. Για να κλείσουν όλες τις υποθέσεις τους οι επιχειρήσεις αυτές πληρώνουν κατά μέσο όρο 1.131.503 ευρώ.

Τα 6 Περιφερειακά Ελεγκτικά Κέντρα πραγματοποίησαν ελέγχους σε 1.665 επιχειρήσεις και βεβαίωσαν έσοδα 304,79 εκατ. ευρώ έναντι 202,39 εκατ. ευρώ στο αντίστοιχο διάστημα του 2002. Κατά μέσο όρο οι επιχειρήσεις που ελέγχονται από τα ΠΕΚ πληρώνουν 183.060 ευρώ για να κλείσουν τις παλιές φορολογικές υποθέσεις. Αυξημένοι κατά 65,8% είναι οι φόροι που βεβαίωσαν τα Τοπικά Ελεγκτικά Κέντρα. Συγκεκριμένα, ήλεγξαν 5.558 μικρομεσαίες επιχειρήσεις και ελεύθερους επαγγελματίες (που δεν υπάγονται στη ρύθμιση της περαίωσης) και βεβαίωσαν φόρους 296,61 εκατ. ευρώ ή 53.367 ευρώ κατά μέσο όρο για κάθε επιτηδευματία. Οι ΔΟΥ Ανωνύμων Εταιρειών διενήργησαν ελέγχους σε 546 επιχειρήσεις και βεβαίωσαν πρόσθετους φόρους 74,08 εκατ. ευρώ.

Σύμφωνα με τα προσωρινά στοιχεία του υπουργείου Οικονομίας και Οικονομικών στο πρώτο εικοσαήμερο του Ιουνίου τα έσοδα του τακτικού προϋπολογισμού έτρεχαν με ρυθμό περίπου 20% ενώ η ηγεσία του υπουργείου εκτιμά ότι με την επέκταση της περαίωσης για την δετία 1993 - 1998 και στις επιχειρήσεις και ελεύθερους επαγγελματίες με βιβλία Γ΄ κατηγορίας θα ενισχυθούν οι εισπράξεις του δημοσίου.

Υπενθυμίζεται ότι από σήμερα και μέχρι τις 10 Ιουλίου έχουν την ευκαιρία να κλείσουν χωρίς έλεγχο τις εκκρεμείς υποθέσεις εισοδήματος και ΦΠΑ της εξαετίας 1993 - 1998 περίπου 50.000 επιχειρήσεις και ελεύθεροι επαγγελματίες που τηρούν βιβλία Γ΄ κατηγορίας. Αρκεί να καταβάλουν τουλάχιστον 293,47 έως 1.467,35 ευρώ για κάθε χρήση που περαιώνουν.

Τη δυνατότητα αυτή μπορούν να εκμεταλλευτούν ακόμη 50.000 επιχειρήσεις και ελεύθεροι επαγγελματίες με βιβλία Α΄ και Β΄ κατηγορίας που δεν φρόντισαν να κλείσουν τις υποθέσεις της συγκεκριμένης περιόδου μέχρι και τον περασμένο Μάρτιο.

Ο φόρος όμως που θα πληρώσουν θα έχει προσαύξηση 25%.

ΓΕΩΠΟΝΙΚΟ ΚΕΝΤΡΟ

ΓΕΩΡΓΙΚΑ ΦΑΡΜΑΚΑ

ΛΙΠΑΣΜΑΤΑ - ΣΠΟΡΟΙ

ΕΙΔΗ ΚΗΠΟΥ & ΕΡΓΑΛΕΙΑ

DECOR ΚΗΠΟΥ

ΜΗΧΑΝΗΜΑΤΑ

ΑΥΤΟΜΑΤΟ ΠΟΤΙΣΜΑ

33ο Χιλ. Λ. Ρόδου Λίνδου Τηλ. - Fax: 22440 24100
Υπεύθυνος Γεωπόνος: ΑΝΑΣΤΑΣΙΟΣ ΞΕΤΡΙΧΗΣ

Rodos Car AE
Μέλος του Επισήμου Δικτύου Intercar AE
3ο χλμ. Ρόδου-Καλλιθέας
851 00 Ρόδος
Τηλ.: (22410) 64169
68032-3, 61825
Fax: (22410) 68034

BMW Απόλυτο Μηχάνημα Οδήγησης

1,6lt - 115 hp!
Νέα BMW Compact. Μην ψάχνετε για ψεγάδι - δεν υπάρχει.



Δείτε την στη Rodos Car AE.

Νέα BMW Compact. Σπορ. Ευέλικτη. Με νέα, δυναμική αισθητική που αναδεικνύει την πρακτικότητα και τη λειτουργικότητα της πίσω πόρτας και του μεταβλητού χώρου. Με ποιότητα κατασκευής, άνεση και ασφάλεια BMW. Με κινητήρες νέας γενιάς, διπλό VANOS και Valvetronic . Τέλεια αίσθηση τιμονιού και άμεση απόκριση καθώς και δυνατότητα επιλογής μεταξύ τριών σετ αναρτήσεων ανάλογα με το οδηγικό σας στυλ. Αποκτήστε το νεανικό μοντέλο της BMW με ευέλικτα χρηματοδοτικά προγράμματα. **Μόνο στη Rodos Car AE.**

BMW Compact - Κατανάλωση (lt./100km): Κύκλος πόλης 9,7-12,3 - Κύκλος εκτός πόλης 5,3-7,0 - Μεικτός κύκλος 6,9-8,9 - Εκπομπές CO_2 (gram/km): 167,0-215,0

ΟΙ «ΓΑΛΑΖΙΕΣ ΣΗΜΑΙΕΣ» της Aldemar Hotels

Η Τιμητική διάκριση της «Γαλάζιας Σημαίας» στις ακτές των 6 ξενοδοχεί-ων της Aldemar Hotels ΚΡΗΤΗ (3), ΡΟΔΟΣ (1), ΔΥΤΙΚΗ ΠΕΛΟΠΟΝΝΗΣΟΣ (1)



Βραβεύτηκαν οι παραλίες των έξι ξενοδοχείων της Aldemar Hotels με την τιμητική διάκριση της Γαλάζιας Σημαίας 2003. Το βραβείο απονέμεται κάθε χρόνο από την Επιτροπή Κρίσεων της Ευρωπαϊκής Ένωσης του προγράμματος «Γαλάζιες Σημαίες της Ευρώπης» σε όσες ακτές πληρούν τις προϋποθέσεις της υψηλής ποιότητας του θαλασσινού νερού, της καθαριότητας και οργάνωσης.

• **3 Γαλάζιες Σημαίες** στην Κρήτη, στην παραλία που εκτείνεται από το Aldemar Cretan Village ****, το Aldemar Royal Mare Village de luxe και φτάνει ως το Aldemar Knossos Royal Village de luxe (Αγ. Γεώργιος)

• **1 Γαλάζια Σημαία** στην Ρόδο στην Παραλία που εκτείνεται από το Aldemar Paradise Royal Mare de luxe έως το Aldemar Paradise Village **** (Καβουράκια, Καλλιθέα)

• **1 Γαλάζια Σημαία** στην Δ. Πελοπόννησο στην παραλία που εκτείνεται μπροστά από το Aldemar Olympian Village de luxe (Σκαφιδιά).

Τελετές απονομής πραγματοποιήθηκαν στην Κρήτη και την Δυτ. Πελοπόννησο στις 23 Ιουνίου 2003 η ανάρτηση της σημαίας έγινε από τους Δήμαρχους Λ.Χερσονήσου, κ. Σ. Δανέλη και Πύργου Ηλείας κ. Γ. Λιατσή αντίστοιχα, παρουσία των διευθυντών και της διοίκησης της εταιρείας.

Η τελετή ανάρτησης της Γαλάζιας Σημαίας για το ξενοδοχειακό συγκρότημα Aldemar Paradise Royal Mare & Paradise Village προγραμματίζεται για τις 9 Ιουλίου 2003 παρουσία του Δημάρχου Καλλιθέας.

Aldemar HOTELS

23 Ιουνίου 2003 υψώθηκε η Γαλάζια Σημαία στα ξενοδοχεία της Aldemar

Η **Aldemar Hotels** είναι μία από τις μεγαλύτερες ξενοδοχειακές αλυσίδες στον Ελληνικό χώρο δυναμικότητας 5,500 κλινών και με σύνολο εργαζομένων πάνω από 1400 άτομα. Με την επιλογή στρατηγικών προορισμών για τα ξενοδοχεία της ,Ήτη μελέτη και την ανέγερση νέων ξενοδοχειακών μονάδων, με την -εκ θεμελίων- ανακατασκευή των νεοαποκτηθεισών μονάδων καθώς και με την παροχή υπηρεσιών υψηλού επιπέδου, η Aldemar Hotels συγκαταλέγεται ανάμεσα στις πλέον δυναμικές παρουσίες του ξενοδοχειακού κλάδου στον ελλαδικό χώρο.

Πρόεδρος και διευθύνων σύμβουλος της εταιρίας είναι ο Δρ Νικόλαος Σ. Αγγελόπουλος.

Η **Aldemar Hotels** διαθέτει:

• Εξι (6) ξενοδοχειακές μονάδες κατηγορίας de luxe και Α', δυναμικότητας άνω των 5.000 κλινών, σε τρείς προορισμούς στρατηγικής σημασίας: Κρήτη (3), Ρόδο (2) και Δ. Πελοπόννησο (1):

Knossos Royal Village de luxe, Λιμένας Χερσονήσου, Κρήτη.

Royal Mare Village de luxe, Λιμένας Χερσονήσου, Κρήτη.

Cretan Village ****, Λιμένας Χερσονήσου Κρήτη.

Paradise Royal Mare de luxe, Καλλιθέα, Ρόδος.

Paradise Village ****, Καλλιθέα, Ρόδος.

Olympian Village de luxe, Σκαφιδιά, Δ. Πελοπόννησος.

• Τρία (3) υπερσύγχρονα συνεδριακά κέντρα: Knossos Royal Village Congress Centre, Χερσόνησος, Κρήτη. Paradise Royal Mare Congress Centre, Καλλιθέα , Ρόδος. Olympian Village Congress Centre, Σκαφιδιά, Δ. Πελοπόννησος.

• Πρότυπο κέντρο θαλασσοθεραπείας: Royal Mare Thalasso, Χερσόνησος, Κρήτη.

ΕΟΤ: ΣΥΝΕΧΙΖΕΙ ΤΗΝ ΠΡΟΒΟΛΗ ΤΗΣ ΕΛΛΑΔΑΣ ΣΤΗΝ ΑΜΕΡΙΚΗ

Ανακάμπτει η τουριστική αγορά της Αμερικής, σύμφωνα με ανοιχτή επιστολή προς τα αμερικανικά μέσα ενημέρωσης του προέδρου της Ευρωπαϊκής Επιτροπής Τουρισμού, Rob Franklin, καθώς, όπως επισημαίνει, μετά τη λήξη των πολεμικών επιχειρήσεων στο Ιράκ η οικονομία «συνέρχεται» και η ένδειξη – οδηγία για ετοιμότητα από πορτοκαλί υποχώρησε στο «κίτρινο».

Με βάση τις ενδείξεις τουριστικής ανάκαμψης, ο ΕΟΤ, όπως ανακοίνωσε χθες συνεχίζει το πρόγραμμα προβολής της Ελλάδας στην Αμερική, με τις ακόλουθες δράσεις:

- Προώθηση 12 νησιών, σε συνεργασία με τη διεθνή εταιρεία παραγωγής και εμπορίας καλλυντικών OPI (δραστηριοποιείται σε 46 χώρες), η οποία την ερχόμενη άνοιξη θα λανσάρει μια νέα σειρά από 12 βερνίκια ποιότητας για νύχια με ονόματα αντίστοιχων ελληνικών νησιών (The Greek Isles Collection). Η έκδοση αυτή θα προβληθεί με διαφημιστικές καταχωρήσεις σε πολλά περιοδικά με εκατομμύρια τεύχη κυκλοφορίας, ενώ θα υπάρξουν ενέργειες προώθησης και σε όλα τα καταστήματα πωλήσεων ανά τον κόσμο. Στο πρόγραμμα αυτό ο ΕΟΤ θα συμμετέχει με την προσφορά δώρων – φιλοξενίες, που θα κληρώνονται σε λαχνούς, στα έξοδα παραγωγής των καρτ ποστάλ των 12 νησιών, παρέχοντας και το εικαστικό υλικό και θα καλύψει τα έξοδα φιλοξενίας των φωτομοντέλων και των φωτογράφων για τη διαφημιστική παραγωγή.

- Θα προβληθούν από το CBC 4 σειρές με 15 επεισόδια η κάθε μία, αφιερωμένες στην Ελλάδα, τον τουρισμό, τον πολιτισμό της, το σύγχρονο τρόπο ζωής και στην ιστορία του αθλητισμού και των Ολυμπιακών Αγώνων. Οπως τονίζεται, με τον τρόπο αυτό εξασφαλίζεται πολύχρονη προβολή της Ελλάδας, αξίας πολλών εκατομμυρίων δολαρίων, με τη συνεργασία τηλεοπτικών και ραδιοφωνικών καναλιών του δικτύου σε εθνική και διεθνή κλίμακα τόσο στα αγγλικά όσο και στα γαλλικά.

- Ο ΕΟΤ έχει επίσης προγραμματίσει τη συμμετοχή σε 4 μεγάλες τουριστικές και επαγγελματικές εκθέσεις, που θα πραγματοποιηθούν τους φθινοπωρινούς μήνες στις ΗΠΑ και Καναδά. Σε μία από αυτές τις εκδηλώσεις, το συνέδριο της ένωσης τουριστικών πρακτόρων, αεροπορικών εταιρειών, κρουαζιερών, συνεδρίων κ.λπ. ΝΤΑ θα επιδιωχθεί η φιλοξενία στη χώρα μας τον Οκτώβριο του 2004 του συνεδρίου του ΔΣ και των υπευθύνων προγραμμάτων.

- Τέλος, ο ΕΟΤ καταχώρησε πρόσφατα ολοσέλιδη διαφήμιση και ειδική σελίδα με χρήσιμες πληροφορίες στον ένθετο οδηγό της Ευρωπαϊκης Επιτροπής Τουρισμού, που δημοσιεύθηκε στις μεγαλύτερες αμερικανικές εφημερίδες.



Μια Ξεχωριστη Διαση στη Θαλασσα

ΔΡΟΜΟΛΟΓΙΑ
ΚΑΛΟΚΑΙΡΙ 2003 - ΙΟΥΝΙΟΣ

ΗΜ/ΝΙΑ		ΠΛΟΙΟ	ΩΡΑ	ΠΡΟΟΡΙΣΜΟΣ
ΑΝΑΧΩΡΗΣΕΙΣ ΑΠΟ ΡΟΔΟ				
24.06	ΤΡΙΤΗ	ΡΟΔΟΣ	15.00	ΚΩ-ΚΑΛΥΜΝΟ-ΛΕΡΟ-ΠΑΤΜΟ-ΠΕΙΡΑΙΑ
25.06	ΤΕΤΑΡΤΗ	ΠΑΤΜΟΣ	15.00	ΣΥΜΗ-ΤΗΛΟ-ΚΑΛΥΜΝΟ-ΛΕΡΟ-ΠΑΤΜΟ-ΠΕΙΡΑΙΑ
26.06	ΠΕΜΠΤΗ	ΡΟΔΟΣ	15.00	ΚΩ-ΚΑΛΥΜΝΟ-ΛΕΡΟ-ΠΑΤΜΟ-ΠΕΙΡΑΙΑ
27.06	ΠΑΡΑΣΚΕΥΗ	ΠΑΤΜΟΣ	11.00	ΚΩ-ΣΑΜΟ-ΘΕΣΣΑΛΟΝΙΚΗ
		ΔΙΑΓΟΡΑΣ	15.00	ΝΙΣΥΡΟ-ΚΩ-ΚΑΛΥΜΝΟ-ΛΕΡΟ-ΠΑΤΜΟ-ΠΕΙΡΑΙΑ
28.06	ΣΑΒΒΑΤΟ	ΡΟΔΟΣ	15.00	ΚΩ-ΚΑΛΥΜΝΟ-ΛΕΡΟ-ΠΑΤΜΟ-ΠΕΙΡΑΙΑ
29.06	ΚΥΡΙΑΚΗ	ΠΑΤΜΟΣ	15.00	ΚΩ-ΚΑΛΥΜΝΟ-ΛΕΡΟ-ΠΑΤΜΟ-ΠΕΙΡΑΙΑ
		ΔΙΑΓΟΡΑΣ	18.00	ΚΩ-ΠΕΙΡΑΙΑ
30.06	ΔΕΥΤΕΡΑ	ΡΟΔΟΣ	15.00	ΚΩ-ΚΑΛΥΜΝΟ-ΑΣΤΥΠΑΛΑΙΑ-ΠΕΙΡΑΙΑ
ΑΝΑΧΩΡΗΣΕΙΣ ΑΠΟ ΠΕΙΡΑΙΑ				
24.06	ΤΡΙΤΗ	ΠΑΤΜΟΣ	15.00	ΠΑΤΜΟ-ΛΕΡΟ-ΚΑΛΥΜΝΟ-ΤΗΛΟ-ΣΥΜΗ-ΡΟΔΟ
25.06	ΤΕΤΑΡΤΗ	ΡΟΔΟΣ	15.00	ΠΑΤΜΟ-ΛΕΡΟ-ΚΑΛΥΜΝΟ-ΚΩ-ΡΟΔΟ
26.06	ΠΕΜΠΤΗ	ΠΑΤΜΟΣ	15.00	ΠΑΤΜΟ-ΛΕΡΟ-ΚΑΛΥΜΝΟ-ΚΩ-ΡΟΔΟ
		ΔΙΑΓΟΡΑΣ	18.00	ΚΩ-ΝΙΣΥΡΟ-ΡΟΔΟ
27.06	ΠΑΡΑΣΚΕΥΗ	ΡΟΔΟΣ	15.00	ΠΑΤΜΟ-ΛΕΡΟ-ΚΑΛΥΜΝΟ-ΚΩ-ΡΟΔΟ
28.06	ΣΑΒΒΑΤΟ	ΔΙΑΓΟΡΑΣ	15.00	ΠΑΤΜΟ-ΛΕΡΟ-ΚΑΛΥΜΝΟ-ΚΩ-ΡΟΔΟ
29.06	ΚΥΡΙΑΚΗ	ΡΟΔΟΣ	15.00	ΑΣΤΥΠΑΛΑΙΑ-ΚΑΛΥΜΝΟ-ΚΩ-ΡΟΔΟ
30.06	ΔΕΥΤΕΡΑ	ΠΑΤΜΟΣ	15.00	ΠΑΤΜΟ-ΛΕΡΟ-ΚΑΛΥΜΝΟ-ΚΩ-ΡΟΔΟ

Κεντρικό Πρακτορείο ΔΑΝΕ SEA LINE Αυστραλίας 92
Ωρες λειτουργίας: 08.00 - 20.00 ΤΗΛ. 43150 (10 γραμμές)

Δ·Α·Ν·Ε· SEA LINE
ΔΩΔΕΚΑΝΗΣΙΑΚΗ ΑΝΩΝΥΜΗ ΝΑΥΤΙΛΙΑΚΗ ΕΤΑΙΡΙΑ

Περίοδος: 21/04/03 - 28/09/03

ΠΡΟΣ ΠΕΙΡΑΙΑ

ΑΝΑΧΩΡΗΣΗ ΑΠΟ							ΑΦΙΞΗ ΠΕΙΡΑΙΑ
ΡΟΔΟ	ΚΩ	ΛΕΡΟ	ΠΑΤΜΟ	ΜΥΚΟΝΟ	ΣΥΡΟ	ΑΜΟΡΓΟΣ/ΑΣΤΥΠΑΛΑΙΑ	
ΤΡΙΤΗ 20:00	ΤΡΙΤΗ 22:55	—	—	ΤΕΤΑΡΤΗ 03:30	—	—	ΤΕΤΑΡΤΗ 07:20
ΠΕΜΠΤΗ 20:00	ΠΕΜΠΤΗ 22:55	ΠΑΡΑΣΚΕΥΗ 00:35	ΠΑΡΑΣΚΕΥΗ 01:45	—	ΠΑΡΑΣΚΕΥΗ 05:20	—	ΠΑΡΑΣΚΕΥΗ 08:40
ΣΑΒΒΑΤΟ 10:00	ΣΑΒΒΑΤΟ 12:50	—	—	—	—	ΣΑΒΒΑΤΟ 16:20	ΣΑΒΒΑΤΟ 21:30
ΚΥΡΙΑΚΗ 18:30	ΚΥΡΙΑΚΗ 21:25	ΚΥΡΙΑΚΗ 23:05	ΔΕΥΤΕΡΑ 00:15	—	ΔΕΥΤΕΡΑ 03:50	—	ΔΕΥΤΕΡΑ 07:10

ΑΠΟ ΠΕΙΡΑΙΑ

ΑΝΑΧΩΡΗΣΗ ΑΠΟ ΠΕΙΡΑΙΑ	ΑΦΙΞΗ						
	ΣΥΡΟ	ΜΥΚΟΝΟ	ΑΜΟΡΓΟΣ/ΑΣΤΥΠΑΛΑΙΑ	ΠΑΤΜΟ	ΛΕΡΟ	ΚΩ	ΡΟΔΟ
ΔΕΥΤΕΡΑ 20:00	ΔΕΥΤΕΡΑ 23:20	—	—	—	—	ΤΡΙΤΗ 04:10	ΤΡΙΤΗ 07:10
ΤΕΤΑΡΤΗ 20:00	ΤΕΤΑΡΤΗ 23:20	—	—	ΠΕΜΠΤΗ 02:50	ΠΕΜΠΤΗ 04:00	ΠΕΜΠΤΗ 05:40	ΠΕΜΠΤΗ 08:35
ΠΑΡΑΣΚΕΥΗ 20:00	—	ΠΑΡΑΣΚΕΥΗ 23:50	—	—	—	ΣΑΒΒΑΤΟ 04:20	ΣΑΒΒΑΤΟ 07:15
ΣΑΒΒΑΤΟ 23:30	—	—	ΚΥΡΙΑΚΗ 04:45	ΚΥΡΙΑΚΗ 07:00	ΚΥΡΙΑΚΗ 08:10	ΚΥΡΙΑΚΗ 09:50	ΚΥΡΙΑΚΗ 12:45

ΑΝΕΚΤΕΛΕΣΤΑ ΔΡΟΜΟΛΟΓΙΑ: 26/04/03 από ΠΕΙΡΑΙΑ & 27/04/03 από ΡΟΔΟ.

SKEVO'S TRAVEL AGENCY

ΚΑΝΤΕ ΚΡΑΤΗΣΗ ΤΩΡΑ!

ΠΛΗΡΟΦΟΡΙΕΣ ΚΑΙ ΚΡΑΤΗΣΕΙΣ ΘΕΣΕΩΝ ΣΤΟΝ ΤΑΞΙΔΙΩΤΙΚΟ ΣΑΣ ΠΡΑΚΤΟΡΑ Η SKEVO'S TRAVEL AGENCY: ΑΜΕΡΙΚΗΣ 111, ΡΟΔΟΣ. ΤΗΛ. ΚΡΑΤΗΣΕΩΝ ΕΠΙΒΑΤΩΝ ΚΑΙ Ι.Χ.: 22410-22461, 22410-75655, 22410-75310, ΤΗΛ. ΚΡΑΤΗΣΕΩΝ ΦΟΡΤΗΓΩΝ: 22410-76600

ΕΠΙΔΟΤΗΣΕΙΣ 387,1 ΕΚΑΤ. ΕΥΡΩ για μικρές επιχειρήσεις

Δύο στις τρεις επιχειρήσεις που υπέβαλαν προτάσεις θα χρηματοδοτηθούν από το υπουργείο Ανάπτυξης, στο πλαίσιο της υλοποίησης της δράσης «Ενίσχυση Ολοκληρωμένων Επιχειρηματικών Σχεδίων Πολύ Μικρών και Μικρών Επιχειρήσεων» του Επιχειρησιακού Προγράμματος Ανταγωνιστικότητα.

Συγκεκριμένα προτάσεις υπέβαλαν 751 επιχειρήσεις και εξ αυτών θα χρηματοδοτηθούν 511 επιχειρηματικά σχέδια που θα απορροφήσουν κονδύλια συνολικού προϋπολογισμού 114,95 εκατ. ευρώ.

Τα επιχειρηματικά σχέδια που εγκρίθηκαν, περιλαμβάνουν ενέργειες για:

- Εισαγωγή νέων τεχνολογιών στην παραγωγική διαδικασία και βελτίωση του υπάρχοντος παραγωγικού εξοπλισμού.
- Ανάπτυξη και πιστοποίηση συστημάτων διασφάλισης ποιότητας και πιστοποίηση προϊόντων.
- Ανάπτυξη και εφαρμογή πληροφοριακών συστημάτων, τόσο στο επίπεδο προμήθειας εξοπλισμού και λογισμικού καθώς και εγκατάσταση εφαρμογών ηλεκτρονικού εμπορίου.
- Προμήθεια εξοπλισμού ποιοτικού ελέγχου, καθώς και εργαστηριακού εξοπλισμού.
- Προβολή και προώθηση προϊόντων.

Σύμφωνα με το υπουργείο Ανάπτυξης ο συνολικός προϋπολογισμός για τις εγκεκριμένες 511 προτάσεις ανέρχεται σε 114.950.052 ευρώ και υπερκαλύπτει το διαθέσιμο προϋπολογισμό κατά 4,74%, ένα σημείο που όπως αναφέρει το υπουργείο επιβεβαιώνει την επιτυχία του προγράμματος και την ανταπόκριση των επιχειρήσεων. Οι συμβάσεις με τις επιχειρήσεις αναμένεται να υπογραφούν εντός του Ιουλίου και έως τον Σεπτέμβριο θα ξεκινήσουν οι πιστοποιήσεις και οι εκταμιεύσεις των κονδυλίων.

Η ΠΟΡΕΙΑ ΤΩΝ ΑΛΛΩΝ ΠΡΟΓΡΑΜΜΑΤΩΝ

Αναφορικά με την εξέλιξη των υπόλοιπων προγραμμάτων που υλοποιούνται στο πλαίσιο του Προγράμματος Ανταγωνιστικότητα στο χώρο των Μικρομεσαίων Επιχειρήσεων (ΜΜΕ), στο Πρόγραμμα «Επιχειρείτε Ηλεκτρονικά», μετά την ολοκλήρωση της αξιολόγησης των 1.689 προτάσεων που υποβλήθηκαν, εγκρίθηκε (στις 23/4/03) η ένταξη 798 προτάσεων συνολικού προϋπολογισμού 87,9 εκατ. ευρώ.

Μέχρι τα τέλη Ιουλίου προβλέπεται να υπογραφούν όλες οι συμβάσεις και από το Σεπτέμβριο να ξεκινήσουν οι πιστοποιήσεις και οι εκταμιεύσεις. Παράλληλα μέσα στον επόμενο μήνα θα προκηρυχθεί από το υπουργείο Ανάπτυξης ο δεύτερος κύκλος του προγράμματος, με προϋπολογισμό 185 εκατ. ευρώ, και υπολογίζεται ότι έως το τέλος του έτους θα ενταχθούν περισσότερες από 1.500 νέες επιχειρήσεις. Για συμμετοχή στο πρόγραμμα «Τεχνολογικός Εκσυγχρονισμός Επιχειρήσεων» έχουν υποβληθεί 153 προτάσεις, ενώ ο συνολικός προϋπολογισμός της Δράσης ανέρχεται σε 242 εκατ. ευρώ. Από το συγκεκριμένο πρόγραμμα θα επιδοτηθούν 120 νέες επιχειρήσεις. Η ολοκλήρωση της αξιολόγησης και έκδοσης των εγκριτικών αποφάσεων θα γίνει τον Ιούλιο.

Εν τω μεταξύ υλοποιούνται ήδη 371 επιχειρηματικά σχέδια στο πλαίσιο του πρώτου κύκλου του προγράμματος «Ενίσχυση Νεανικής Επιχειρηματικότητας» ενώ σε φάση αξιολόγησης βρίσκεται ο δεύτερος κύκλος του προγράμματος που θα αφορά την ένταξη 400 νέων επιχειρήσεων. Συνολικά για το δεύτερο κύκλο έχουν υποβάλλει αιτήσεις 943 επιχειρήσεις.

Επίσης το 2002 έκλεισε ο πρώτος κύκλος του προγράμματος «Ενίσχυση Γυναικείας Επιχειρηματικότητας» με την ένταξη 275 επιχειρηματικών σχεδίων, που βρίσκονται σε φάση υλοποίησης, συνολικού προϋπολογισμού 23,40 εκατ. ευρώ.

Στο δεύτερο κύκλο (συνολικού προϋπολογισμού 26,10 εκατ. ευρώ) έχουν υποβληθεί 792 προτάσεις. Η ολοκλήρωση της διαδικασίας αξιολόγησης και έκδοσης της υπουργικής απόφασης για την ένταξη και χρηματοδότηση 350 νέων επιχειρήσεων αναμένεται στις αρχές Ιουλίου 2003.

Στο πλαίσιο της δράσης «Ενίσχυση της Επιχειρηματικότητας Ατόμων με Αναπηρίες» που προκηρύχθηκε για πρώτη φορά η προθεσμία υποβολής προτάσεων από τους ενδιαφερόμενους λήγει στις 8 Ιουλίου του 2003, η ολοκλήρωση της διαδικασίας αξιολόγησης και έκδοσης της υπουργικής απόφασης ένταξης αναμένεται μέχρι τέλος Σεπτεμβρίου 2003.

Στο πλαίσιο του πρώτου κύκλου του προγράμματος «Πιστοποιηθείτε» εντάχθηκαν 644 επιχειρήσεις συνολικού προϋπολογισμού 11 εκατ. ευρώ. Στον δεύτερο κύκλο (συνολικού προϋπολογισμού 14,70 εκατ. ευρώ), υποβλήθηκαν 1.013 προτάσεις. Η ολοκλήρωση της διαδικασίας αξιολόγησης και έκδοσης της υπουργικής απόφασης για την ένταξη 850 νέων επιχειρήσεων αναμένεται στα μέσα Ιουλίου 2003.

Οσον αφορά στην Ενίσχυση της Επιχειρηματικότητας Ατόμων με Αναπηρίες, προκηρύχθηκε για πρώτη φορά η σχετική δράση συνολικού προϋπολογισμού 11,76 εκατ. ευρώ και η ημερομηνία υποβολής προτάσεων λήγει στις 8/7/03. Η ολοκλήρωση της διαδικασίας αξιολόγησης και έκδοσης της υπουργικής απόφασης ένταξης αναμένεται μέχρι το τέλος Σεπτεμβρίου 2003.

Για το πρόγραμμα «Δικτυώσεις Επιχειρήσεων» εγκρίθηκε το καθεστώς ενίσχυσης από την Ευρωπαϊκή Ενωση και αναμένεται η προκήρυξη μέχρι το τέλος Ιουνίου 2003. Ο συνολικός προϋπολογισμός της δράσης ανέρχεται σε 62 εκατ. ευρώ.

Συνολικά, στο πλαίσιο του ΕΠΑΝ, βρίσκονται σε τελικό στάδιο υλοποίησης Δράσεις συνολικού προϋπολογισμού 387.174.375 ευρώ (132 δισ. δρχ.) αναμένεται η ένταξη περίπου 3.100 νέων επιχειρήσεων, ενώ οι απαιτούμενες διαδικασίες θα ολοκληρωθούν μέσα στο καλοκαίρι του 2003.

Το υπουργείο Ανάπτυξης για την αποτελεσματικότερη εφαρμογή και την επίσπευση των διαδικασιών υλοποίησης των Προγραμμάτων του ΕΠΑΝ έχει κινητοποιήσει ολόκληρο το μηχανισμό της Γενικής Γραμματείας Βιομηχανίας και των εποπτευομένων φορέων του υπουργείου με στόχο την αυστηρή τήρηση των χρονοδιαγραμμάτων κατά τις διάφορες φάσεις υλοποίησης των Δράσεων (προαξιολόγηση – αξιολόγηση – γνωμοδότηση – υπογραφή συμβάσεων), την επίσπευση των απορροφήσεων κονδυλίων, την ελαχιστοποίηση των μεσοδιαστημάτων λόγω χρονοβόρων διαδικασιών και καθυστερήσεων.

Σήμερα, σύμφωνα με τα στοιχεία της Γενικής Γραμματείας Βιομηχανίας ο βαθμός προόδου των Δράσεων αρμοδιότητά της, διαμορφώνεται ως εξής:

Α) Ενεργοποίηση Δράσεων 81,80%
Β) Εντάξεις Δράσεων 64,20%
Γ) Συμβάσεις 43%
Δ) Δαπάνες 18,60%.

Α.Ν.Ε.Σ.

ΑΝΩΝΥΜΗ ΝΑΥΤΙΛΙΑΚΗ ΕΤΑΙΡΕΙΑ ΣΥΜΗΣ

Έδρα : Σύμη Δωδεκάνησα Τ.Κ. 85600
Τηλ. : 22460 71444, Φαξ :22460 71373
ΓΡΑΦΕΙΟ ΡΟΔΟΥ: Αυστραλίας 88 Τ.Κ. 85100,
Τηλ. 22410 37769, Φαξ : 22410 34493 Email : anesymis@otenet.gr

ΕΒΔΟΜΑΔΙΑΙΟ ΠΡΟΓΡΑΜΜΑ Ε/Γ ΔΡΟΜΟΛΟΓΙΩΝ ΚΑΙ ΠΕΡΙΗΓΗΣΕΩΝ ΑΠΟ 02.06.2003 ΠΕΡΙΟΔΟΥ 2003

	ΣΥΜΗ II (Ε/Γ ΔΡΟΜΟΛΟΓΙΑ)		Υ/Γ ΑΙΓΛΗ (Ε/Γ ΔΡΟΜΟΛΟΓΙΑ)		ΠΑΝΟΡΜΙΤΗΣ (Τ/Ρ ΔΡΟΜΟΛΟΓΙΑ)	
	ΣΥΜΗ-ΡΟΔΟ	ΡΟΔΟ-ΣΥΜΗ	ΣΥΜΗ-ΡΟΔΟ	ΡΟΔΟ-ΣΥΜΗ	ΣΥΜΗ-ΡΟΔΟ	ΡΟΔΟ-ΣΥΜΗ
ΔΕΥΤΕΡΑ			07.00 10.30 17.00	09.00 14.30 18.30		
ΤΡΙΤΗ			07.00		17.00	09.00 18.30
ΤΕΤΑΡΤΗ			10.30 17.00	09.00 14.30	07.30	18.30
ΠΕΜΠΤΗ		18.30	15.30	14.30 18.00	07.00 17.00	09.00
ΠΑΡΑΣΚΕΥΗ	06.00	18.30	07.00 10.30 17.00	09.00 15.30		
ΣΑΒΒΑΤΟ	06.00		10.30 15.30	09.00 14.30	17.00	09.00 18.00
ΚΥΡΙΑΚΗ				18.30	07.00 14.30 18.30	09.00 17.00

ΣΥΜΗ - ΝΤΑΤΣΑ - ΣΥΜΗ ΚΑΘΕ:
ΠΕΜΠΤΗ ΜΕ ΠΑΝΟΡΜΙΤΗΣ, ΣΑΒΒΑΤΟ ΜΕ ΠΑΝΟΡΜΙΤΗΣ
Ε/Γ ΣΥΜΗ II Τ/Ρ ΔΡΟΜΟΛΟΓΙΑ
ΡΟΔΟ - ΠΑΝΟΡΜΙΤΗ - ΣΥΜΗ: ΚΑΘΗΜΕΡΙΝΑ ΣΤΙΣ 09.00
ΣΥΜΗ - ΡΟΔΟ ΚΑΘΗΜΕΡΙΝΑ ΣΤΙΣ 15.45

ΠΡΟΣΟΧΗ: ΤΟ ΚΑΤΑΜΑΡΑΝ ΠΑΝΟΡΜΙΤΗΣ ΑΝΑΧΩΡΕΙ ΑΠΟ ΤΟ ΚΕΝΤΡΙΚΟ ΛΙΜΑΝΙ (ΚΟΛΩΝΑ)

Τα δρομολόγια μπορούν να τροποποιηθούν λόγω εκτάκτων συγκοινωνιακών αναγκών ή καιρικών συνθηκών. Παρακαλούμε πριν ταξιδέψετε επικοινωνήστε με την Εταιρεία:
Γραφείο Σύμης : Τηλ. 22460 71444 Φαξ : 22460 71373
Γραφείο Ρόδου : Τηλ. 22410 37769 Φαξ : 22410 34493

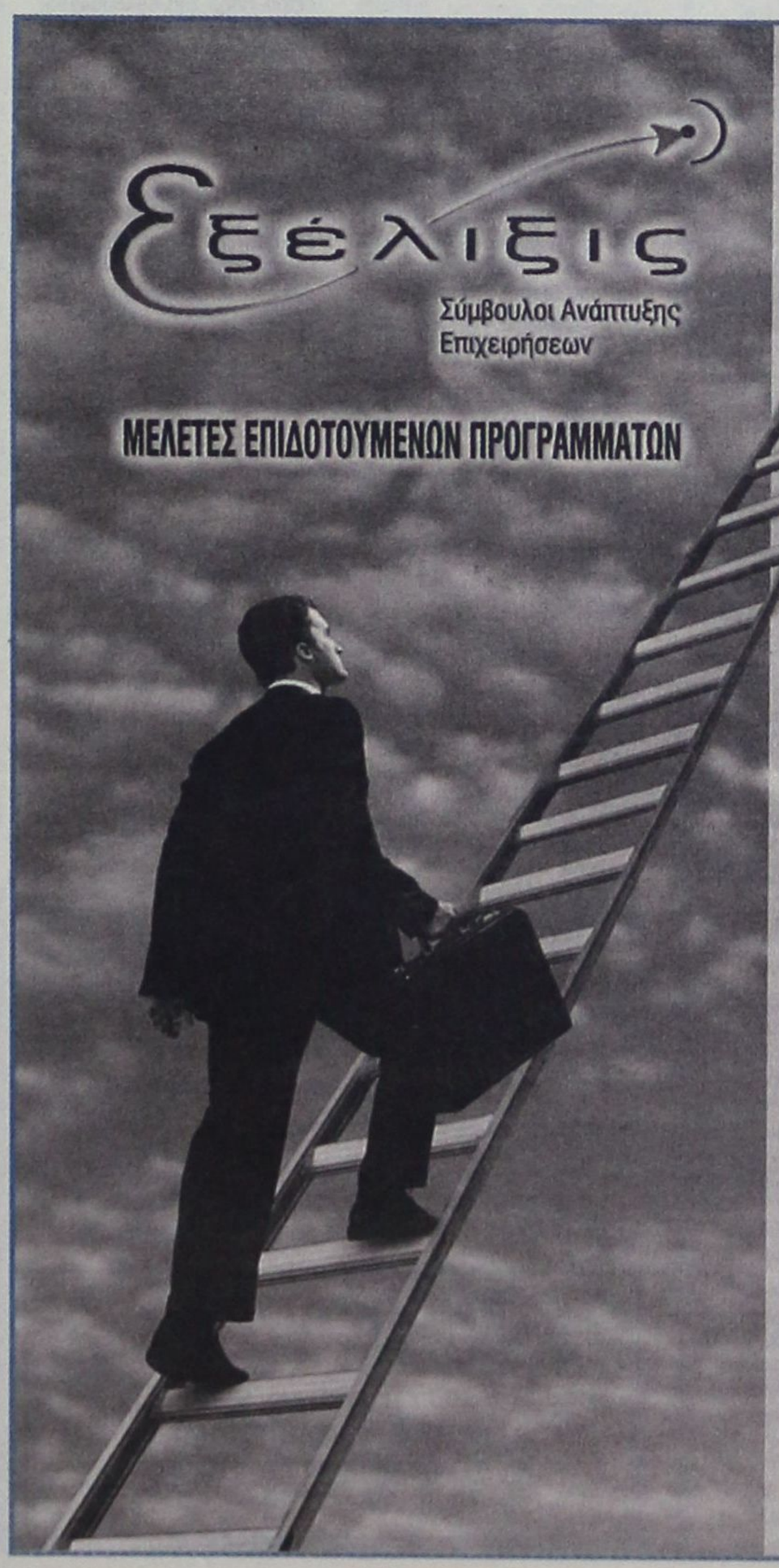

ΕΚΜΕΤΑΛΛΕΥΤΕΙΤΕ ΤΙΣ ΕΠΕΝΔΥΤΙΚΕΣ ΕΥΚΑΙΡΙΕΣ ΓΙΑ ΤΗΝ ΑΝΑΠΤΥΞΗ ΤΗΣ ΕΠΙΧΕΙΡΗΣΗΣ ΣΑΣ ή ΤΗΝ ΔΗΜΙΟΥΡΓΙΑ ΜΙΑΣ ΝΕΑΣ ΕΠΙΧΕΙΡΗΣΗΣ!

Βρίσκονται ήδη σε εξέλιξη προγράμματα επιδοτήσεων για:

Μεταποιητικές Επιχειρήσεις
(Μονάδες Τροφίμων, Αρτοποιεία, Ξυλουργεία, Επιπλοποιεία, Αλουμινοκατασκευές Τυπογραφεία κτλ)

Τουριστικές Επιχειρήσεις
(Ξενοδοχεία, Ενοικιαζόμενα Δωμάτια και Διαμερίσματα, Τουριστικά Γραφεία κτλ)

Αναλαμβάνουμε την υποστήριξη προγραμμάτων του Υπουργείου Ανάπτυξης και του Υπουργείου Οικονομίας (μέσω Τραπεζών).

Η ΕΛΕΛΙΞΙΣ-Σύμβουλοι Ανάπτυξης Επιχειρήσεων παρέχει, επιπλέον, συμβουλευτικές υπηρεσίες **από εξειδικευμένα στελέχη** στους τομείς:

- Ανάπτυξης Συστημάτων Ποιότητας (ISO 9000) και Ασφάλειας Τροφίμων (HACCP)
- Ανάπτυξης Επενδυτικών Μελετών στο πρόγραμμα Leader+
- Σύνταξης Οικονομοτεχνικών Μελετών στα πλαίσια του Αναπτυξιακού Νόμου (Ν. 2601/98)

Η Πολύχρονη εμπειρία των στελεχών μας και ο μακρύς κατάλογος των επιτυχημένων συνεργασιών μας αποτελούν την καλύτερη Εγγύηση για την επιτυχία και της δικής σας επένδυσης!

ΥΠΕΥΘΥΝΟΙ ΕΠΙΧΕΙΡΗΣΗΣ
Αριστέα Αλεξίου
Διπλ. Χημικός Μηχανικός ΕΜΠ
Ιάκωβος Γρύλλης
Διπλ.Πολιτικός Μηχανικός ΕΜΠ

Διαγοριδών 2-4 (Έναντι ΔΟΝΑ)
Τηλ:2241 031532, 070171-3 Fax: 2241 070175
info@exelixis.net.gr

Μικρές αγγελίες

δωρεάν στη «δ» τηλ: 0241-37500 fax: 0241-37333

ΕΝΟΙΚΙΑΣΕΙΣ

ΕΝΟΙΚΙΑΖΕΤΑΙ διώροφο κατάστημα 104 τ.μ. με βεράντα 31 τ.μ. στην οδό Γεωργίου Λέοντος (Νιοχώρι). Τηλ. 22410 35450 - 20277

ΕΝΟΙΚΙΑΖΕΤΑΙ κατάστημα επί της 28ης Οκτωβρίου, 60 τ.μ. εκτός του αυλείου χώρου, κατάλληλο για οποιαδήποτε χρήση (γραφείο κ.λ.π.) εκτός από μπάρ και εστιατόριο. Πληρ. τηλ. 34574 (22410)

ΕΝΟΙΚΙΑΖΕΤΑΙ διαμέρισμα επιπλωμένο 2 υπνοδωματίων, σαλόνι - κουζίνα - μπάνιο επί της οδού Καναδά. Το σπίτι διαθέτει ηλεκτρικές συσκευές: κουζίνα - ψυγείο - πλυντήριο ρούχων. Υπάρχει δυνατότητα το καθιστικό να χρησιμοποιηθεί σαν τρίτο δωμάτιο. Ιδανικό για φοιτήτριες. Πληρ. τηλ. 66740, 6938 351993.

ΕΝΟΙΚΙΑΖΟΝΤΑΙ επιπλωμένες γκαρσονιέρες κοντά στο «Κάμπινγκ» του Φαληρακίου. Πληρ. τηλ. 6937343297

ΕΝΟΙΚΙΑΖΕΤΑΙ Διαμέρισμα 90 τ.μ., δύο υπνοδωμάτια, σαλοτροπεζαρία, κουζίνα, κεντρική θέρμανση, στον 1ο όροφο, Κέννεντυ 45. Πληροφορίες τηλ: 22410 64464

ΕΝΟΙΚΙΑΖΕΤΑΙ διαμέρισμα στην Ανάληψη. Τηλ. 6945 792809, 22410 35695, κ. Ματσαμάς.

ΕΝΟΙΚΙΑΖΕΤΑΙ κατάστημα με πατάρι επί της Δ. Θεοδωράκη 36, επιφανείας 22 τ.μ. (δίπλα στην Πλατεία Κύπρου). Τηλ. 22410 74091

ΕΝΟΙΚΙΑΖΕΤΑΙ μεγάλο Διώροφο Κατάστημα με Υπόγειο επί της οδού Κοδριγκτώνος αρ. 78. Ισόγειο 250 τ.μ., Α' όροφος 200 τ.μ. Υπόγειο 250 τ.μ., (Βιτρίνες 17 μ. μήκους στο ισόγειο και 14μ. στον Α' όροφο). Πληροφορίες στα τηλέφωνα **22410 - 33938** και **22410 - 26771**

ΕΥΚΑΙΡΙΑ : Ενοικιάζονται δύο καινούργια καταστήματα στην οδό Ιερού Λόχου στην παραλία Ιαλυσού. Ενοίκιο 600 ευρώ. Πληροφορίες: τηλ. 6944386069.

ΕΝΟΙΚΙΑΖΕΤΑΙ μεγάλο δωμάτιο/Studio πλήρως ανακαινισμένο, επιπλωμένο και με πολυκουζινάκι, με ατομικό μπάνιο, με θέα στη θάλασσα, στο κέντρο της πόλης της Ρόδου (περιοχή «Έλλη»). Στο μηνιαίο μίσθωμα περιλαμβάνεται η κατανάλωση νερού, ηλεκτρ. ρεύματος και δημ. φόροι. Ελάχιστος χρόνος ενοικιάσεως 6 μήνες. Πληροφορίες στα τηλ. 2241020012 και 2241024242 (ώρες 10.00-16.00, 19.00-22.00).

ΕΝΟΙΚΙΑΖΕΤΑΙ διαμέρισμα πλήρως εξοπλισμένο στο κέντρο της πόλης Τηλ. 2241038932.

ΕΝΟΙΚΙΑΖΕΤΑΙ κατάστημα 20 τ.μ. στην Παλιά Πόλη. Πληροφορίες τηλ.: 6945534070.

ΕΝΟΙΚΙΑΖΕΤΑΙ στο κέντρο της πόλεως Ρόδου χώρος 95 τ.μ. και ύψους 4,9 μέτρα κατάλληλο για γραφείο και κατάστημα. Πληροφορίες στο τηλέφωνο 6937101660 9.00 - 14.00 & 17.00- 21.00.

ΕΝΟΙΚΙΑΖΕΤΑΙ διαμέρισμα 45 τ.μ. στο Νιοχώρι, καινούργιο, πλήρως επιπλωμένο, κατάλληλο για δύο άτομα, με πολυκουζινάκι, air condition, TV. Πληρ. τηλ. 6944420919.

ΕΝΟΙΚΙΑΖΕΤΑΙ στην οδό Κέννεντυ χώρος 55/60 μ2 με δύο αίθουσες ατομικό μπάνιο, χωλ και κουζινούλα, κατάλληλος για φροντιστήριο ή οικοδιδασκαλείο, ιατρείο, λογιστικό γραφείο κ.λπ., είτε για κατοικία. Μηνιαίο μίσθωμα 400 ευρώ. Συμβόλαιο: Επαγγελματικής στέγης 6 ετών, κατοικίας 3 ετών. Πληροφορίες στα τηλ. 2241020012 και 2241024242 (ώρες 10.00-16.00, 19.00-22.00).

ΕΝΟΙΚΙΑΖΕΤΑΙ Γραφείο του δευτέρου ορόφου, επιφανείας 32 τ.μ. επί της Δ. Θεοδωράκη 34, δίπλα στην πλατεία Κύπρου. Πληροφ. τηλ. 22410 74091.

ΕΝΟΙΚΙΑΖΕΤΑΙ γραφείο 26 τ.μ. Εθνάρχου Μακαρίου 45, πρόσοψη στο δρόμο. Τηλ. 2241 075815 ώρες γραφείου, 22410 20884 ώρες απογευματινές.

ΕΝΟΙΚΙΑΖΕΤΑΙ διαμέρισμα 35 τ.μ. στο Νιοχώρι, καινούργιο, πλήρως επιπλωμένο με πολυκουζινάκι, air condition, TV. Πληρ. τηλ. 6944420919.

ΕΝΟΙΚΙΑΖΕΤΑΙ επαγγελματικός χώρος 130 τ.μ. με WC και ξεχωριστή θέση γραφείου στην οδό Αθηνών 122 για κάθε είδους επαγγελματική χρήση. Πληρ. τηλ. 22410 37468

ΕΝΟΙΚΙΑΖΟΝΤΑΙ πολυτελή studio, ανακαινισμένα, πλήρως επιπλωμένα με ιδιωτικό χώρο στάθμευσης στην Βορείου Ηπείρου. Τιμή 350 ευρώ το μήνα. Πληρ. τηλ. 6945236060 μετά τις 10.00

ΕΝΟΙΚΙΑΖΕΤΑΙ κατάστημα στο εμπορικό κέντρο της πόλης (Μαντράκι,) 50 τ.μ., πλήρως ανακαινισμένο, με air condition και τουαλέτα. Πληροφορίες στα τηλέφωνα 22410 27884, 6945074797.

ΕΝΟΙΚΙΑΖΕΤΑΙ επαγγελματικός χώρος 80 τ.μ. κατάλληλος για ιατρείο ή γραφείο στον 2ο όροφο πολυτελούς νέας οικοδομής επί της Μεγ. Κωνσταντίνου (έναντι παλαιού ΙΚΑ). Πληρ. 22410 51888, 52016.

ΕΝΟΙΚΙΑΖΟΝΤΑΙ γκαρσονιέρες επί της οδού Αυστραλίας 74 με θέα θάλασσα, επιπλωμένες 30-40 τ.μ. και θέρμανση - air condition. Πληρ. τηλ. 22410 77743.

ΕΝΟΙΚΙΑΖΟΝΤΑΙ δύο αποθήκες 160 τ.μ. στην περιοχή Ασγούρου απέναντι από το σούπερ μάρκετ Βασιλόπουλος πληρ. τηλ. 2241024118.

ΕΝΟΙΚΙΑΖΕΤΑΙ διαμέρισμα 45 τ.μ. στο Νιοχώρι, καινούργιο πλήρως επιπλωμένο κατάλληλο για δύο άτομα, με πολυκουζινάκι, air condition, TV. 500 ευρώ το μήνα. Πληρ. τηλ. 6944420919

ΕΝΟΙΚΙΑΖΕΤΑΙ βιοτεχνικός χώρος 100τ.μ. (+50 πατάρι) στο 7ο χλμ. Ρόδου - Λίνδου, έναντι Φωνής Αμερικής. Πρόσοψη 7μ., ύψος 5μ. Αποκλείονται μηχανουργεία και κατασκευές αλουμινίου. Επίσης ενοικιάζεται και υπόγειος χώρος 300τ.μ. Πληρ. τηλ. 23716.

ΕΝΟΙΚΙΑΖΕΤΑΙ στα Μάσαρη Οικοδομή 420 τ.μ. υπόγειο (με ράμπα εισόδου για φορτηγά), Ισόγειο 420 τ.μ. Με οικόπεδο 2.400 τ.μ. περιφραγμένο με τοιχείο, σύρμα και συρόμενη πόρτα (4) τεσσάρων μέτρων. Με πρόσοψη 86 μέτρα στο δρόμο και 100 μέτρα από την Εθνική Οδό Ρόδου - Λίνδου. Τηλ. 22440 51365, κινητό: 6932 294566.

ΕΝΟΙΚΙΑΖΟΝΤΑΙ διαμερίσματα (γκαρσονιέρες) επιπλωμένα με κλιματισμό, επιφανείας 35 τ.μ. στο 6ο χλμ. Λεωφόρου Καλλιθέας σε απόσταση 200μ. από τη θάλασσα. Ανετες βεράντες και πάρκινγκ. Πληροφορίες τηλ. 6946790515, 6945105247 και 6946680174.

ΕΝΟΙΚΙΑΖΕΤΑΙ χώρος κατάλληλος για μάντρα αυτοκινήτων (ικανότητα 100 αυτοκίνητα). Πληρ. τηλ. 6938656501.

ΕΝΟΙΚΙΑΖΕΤΑΙ διαμέρισμα 15 τ.μ. στο Νιοχώρι, για ένα άτομο, καινούργιο, πλήρως επιπλωμένο, με πολυκουζινάκι, air condition, TV. Πληρ. τηλ. 6944 420919.

ΕΝΟΙΚΙΑΖΟΝΤΑΙ επιπλωμένα διαμερίσματα ενός και δύο δωματίων στην Κρεμαστή. Πληρ. τηλ. 22410 93492 & 94076.

ΕΝΟΙΚΙΑΖΕΤΑΙ σε μεγάλο κήπο στους Τρεις καινούργια λουξ κατασκευής και πλήρως επιπλωμένη γκαρσονιέρα. Διαθέτει τηλέφωνο, θέρμανση, ανεμιστήρα, ηλιακό και ηλεκτρικό θερμοσίφωνο, σίτες στα παράθυρα, μεγάλες βεράντες και parking κ.λπ Πληρ. τηλ.22410 92714.

ΕΝΟΙΚΙΑΖΕΤΑΙ κατάστημα 100 τ.μ. στην Οδό Ορφανίδου (Νιοχώρι). Τηλ. (22410) 35450 και 20277.

ΕΝΟΙΚΙΑΖΕΤΑΙ μεγάλο Διώροφο Κατάστημα με Υπόγειο επί της οδού Κοδριγκτώνος αρ. 78. Ισόγειο 250 τ.μ. Α' όροφος 200 τ.μ., Υπόγειο 250 τ.μ., Βιτρίνες 17μ. μήκους στο ισόγειο και 14μ. στον Α' όροφο. Πληροφορίες στα τηλέφωνα 22410 33938 και 22410 26771.

ΕΝΟΙΚΙΑΖΟΝΤΑΙ διαμερίσματα επιπλωμένα με βεράντες και air condition, επιφανείας 50 και 35 τ.μ. στα φανάρια της Λεωφόρου Καλλιθέας σε απόσταση 200μ. από το ξενοδοχείο Παραντάις. Πληροφορίες τηλ. 22410-66800 και κινητά 6946104348 και 694676033.

ΕΝΟΙΚΙΑΖΕΤΑΙ στο Β' όροφο πολυκατοικίας επί της οδού Αγ. Αναργύρων 20 γκαρσονιέρα επιπλωμένη. Πληρ. 22410 28710 κ. Μιχαλάκης.

ΕΝΟΙΚΙΑΖΕΤΑΙ από τον ιδιοκτήτη το ξενοδοχείο Φοίβος, στον Αρχάγγελο, 16 Δωματίων, Μπαρ, Κουζίνα, Σαλόνι, Πάρκινγκ με κήπο 2.800 τ.μ. Τιμή Ενοικίου μηνιαίως 1.500 ευρώ. Τηλ. 2241027578, 2244022600.

ΕΝΟΙΚΙΑΖΕΤΑΙ στον Αρχάγγελο Ρόδου ισόγειος χώρος εμβαδού τ.μ 120 και ανώγειος χώρος εμβαδού τ.μ. 180, είτε μαζί είτε χωριστά, κατάλληλος για επαγγελματική δραστηριότητα, απέναντι από το Αστυνομικό Τμήμα Αρχαγγέλου. Πληρ. Τηλ. 22410 21104 κα Σοφία.

ΕΝΟΙΚΙΑΖΕΤΑΙ κατάστημα στην Ιξιά σε καινούργια διώροφη οικοδομή, με άνετους χώρους και μεγάλη αυλή. Τηλ. 6972643242.

ΕΝΟΙΚΙΑΖΟΝΤΑΙ διαμερισματάκια πλήρως εξοπλισμένα στο κέντρο της πόλης. Πληροφορίες τηλ. 2241038932.

ΑΥΤΟΚΙΝΗΤΑ

ΕΥΚΑΙΡΙΑ!!! Πωλείται VW-GOLF 3 /1992, 90 PS, με full extra, σε τιμή ευκαιρίας!!! Δερμάτινο σαλόνι, χαμηλή ανάρτηση, ζάντες αλουμινίου 15", Συναγερμός GT, Ηχοσύνολο Pioneer, (Ραδιοκασετόφωνο, CD, CDιερα για 12 cd, Ενισχυτής, 4 ηχεία, όλα (Pioneer). Πληροφορίες τηλ.: 22410 - 32018, 43158, 6944 - 278747.

ΠΩΛΕΙΤΑΙ μηχανή SUZUKI BANDIT 400V μαύρο χρώμα, εισαγόμενη από Ιαπωνία σε άριστη κατάσταση μοντέλο 96 38.000 χιλ. Δεκτός κάθε έλεγχος, τιμή 2.100 ευρώ. Τηλ. 6937 266104 κ. Γιώργος.

ΠΩΛΕΙΤΑΙ μηχανή WR426F, 2500χιλ., εξάτμιση CRD, φουλ έξτρα. Πληρ. τηλ. 6946064665

ΠΩΛΕΙΤΑΙ κλούβα VW, TRANSPORTER ψυγείο, σε άριστη κατάσταση. Πληρ. 6944509741.

ΠΩΛΕΙΤΑΙ μηχανή BMW 650js, ενός έτους, 4.000 χλμ, 6.500 ευρώ. Δεκτές και ευκολίες πληρωμής. Πληρ. τηλ. 2241035610 ώρες καταστημάτων, 6977 715565

ΠΩΛΕΙΤΑΙ BMV 318 1800 κυβικά με ηλεκτρική οροφή, ηχοσύστημα, ζαντολάστιχα, μοντέλο 1993 σε αρίστη κατάσταση. Τιμή 13.500 Ευρώ. Πληρ. Τηλ.: 6944104028

ΠΩΛΕΙΤΑΙ HONDA GCX 72.450 ευρώ. Πληρ. τηλ. 2241067181

ΠΩΛΟΥΝΤΑΙ αυτοκίνητα τύπου FIAT PANDA HYUNDAI ATOS. Πληροφορίες 22440 22406 κ. Μίκα.

ΠΩΛΕΙΤΑΙ αυτοκίνητο GOLF VW 1,4 λευκό 3θυρο μοντέλο 96, 100.000 χιλμ. με 2 ερ μπακ ηλεκτρικά παράθυρα και οροφή, ηλεκτρομαγνητικές κλειδαριές, υδραυλικό τιμόνι και ραδιοκασετόφωνο KENWOOD. Πρόσφατα γενικό σέρβις 7.000 ευρώ. Τηλ. 22410 20284, 6974152260.

ΠΩΛΕΙΤΑΙ αυτοκίνητο μάρκας FIAT PANDA 900 σε καλή κατάσταση. Πληρ. τηλ. 6942505008.

ΠΩΛΕΙΤΑΙ HONDA GCX 72.450 ευρώ. Πληρ. τηλ. 2241067181

ΠΩΛΕΙΤΑΙ αυτοκίνητο μάρκας Volkswagen πρόσφατα γενικό σέρβις ΚΤΕΟ. Τηλ. 6932 161989.

ΠΩΛΕΙΤΑΙ μηχανάκι GALLERA 180 κ.ε. σε άριστη κατάσταση 1800 ευρώ. Πληρ. τηλ. 6974933496.

ΠΩΛΕΙΤΑΙ BMW 5.18i '92 75.000 klm χρώμα μαύρο μεταλλικό σε καλή κατάσταση. Πληρ. τηλ. 6945236060 κ. Φόντα.

ΠΩΛΕΙΤΑΙ MG ROVER CABRIO χρώματος κόκκινο 1.800 C.C. FULL EXTRA MONTELO '99 σε άριστη κατάσταση 65.000 χλμ. Πληροφορίες: 6944332889.

ΠΩΛΕΙΤΑΙ Βέσπα, PIAGGIO 100 cc σε άριστη κατάσταση και τιμή ευκαιρίας. Πληροφορίες τηλ.: 22410 63025, 6937060994

ΠΩΛΕΙΤΑΙ μηχανή Ducatti Manster 600 cc μοντέλο 2001, 7.000 χιλ. μαύρη, καινούργια παγκαζιέρα, συναγερμός στην τιμή των 5.800 ευρώ. Τηλ. 6932 33 7276, 22410 77244.

ΠΩΛΕΙΤΑΙ αυτοκίνητο FORD FIESTA μοντέλο 10ο του '86 1.000 κυβ. στην τιμή των 1.500 ευρώ πληρ. τηλ. 6972405788 ή 2241081377.

ΠΩΛΕΙΤΑΙ μοτοσυκλέτα YAMAHA MAZESTY 250 κυβ. μοντέλο 99 2ος, σε άριστη κατάσταση με μουσική συναγερμό, μπαγαζιέρα πλάτη οδηγού, συνοδηγού. Πληρ. τηλ. 6936833606 κος Βάκης.

ΠΩΛΕΙΤΑΙ, αυτοκίνητο μάρκας ALFA ROMEO A/C και υδραυλικό τιμόνι στην τιμή των 2.800 ευρώ. Πληρ. τηλ. 35057 και 6944924880

ΖΗΤΟΥΝ ΠΡΟΣΩΠΙΚΟ

ΖΗΤΟΥΤΑΙ κυρίες/ Δεσποινίδες δια θέσεις GROUP LEADER Αγγλικού Πρακτορείου δια την ερχόμενη σαιζόν. Βιογραφικά σημειώματα παρακαλούμε ν'αποσταλούν εις την ταχυδρομική θυρίδα Νο 238.

ΖΗΤΕΙΤΑΙ από το ΡΑΔΙΟ ΚΟΡΑΣΙΔΗ ηλεκτρολόγος με δίπλωμα Οδηγού Β ή Γ από 22-32 ετών. Θα προτιμηθεί αν έχει γνώσεις Ψυκτικού και προϋπηρεσία. Πληροφορίες 22410 77065. Ώρες καταστημάτων.

ΖΗΤΟΥΝΤΑΙ πωλήτριες από κοσμηματοπωλείο και κατάστημα ρούχων και αξεσουάρ στο 6ο χιλ. Λεωφόρου Καλλιθέας (KATAVENAKIS CENTER) τηλ. 224067375, 76538 κιν 6946790515.

ΖΗΤΟΥΝΤΑΙ άτομα για να εργασθούν σε γραφείο ενοικιάσεως αυτ/των με γνώση της γερμανικής ή αγγλικής. Πληρ. τηλ. 22410 51171, 6936656816.

ΒΡΕΦΟΝΗΠΙΑΚΟΣ ΣΤΑΘΜΟΣ ΠΑΙΖΩ & ΜΑΘΑΙΝΩ

ΖΗΤΕΙΤΑΙ Δασκάλα - Νηπιαγωγός απόφοιτος Πανεπιστημίου Τηλέφωνα 2241098325 - 22410 93305 κ. ΒΑΣΩ καθημερινά από 10.00π.μ. έως 12.30μ.μ.

ΕΡΓΑΣΙΑ ΑΠΟ ΤΟ ΣΠΙΤΙ Δυνατότητες ημιαπασχόλησης ή πλήρους απασχόλησης. Υψηλές αποδοχές Τηλ. 669-1472583 www. theanswerto.com/successin.

ΑΠΟ Α.Ε. ΔΙΑΚΙΝΗΣΗΣ ΤΡΟΦΙΜΩΝ ΚΑΛΛΥΝΤΙΚΩΝ

ΖΗΤΕΙΤΑΙ οδηγός κάτοχος επαγγελματικής άδειας οδήγησης Γ' κατ. ηλικίας μέχρι 27 ετών για εργασία όλο το χρόνο. Πληρ. Κον. Βασίλη 22410 - 31708 -20617

ΖΗΤΕΙΤΑΙ υπάλληλος (άνδρας) με γνώσεις Η/Υ (WORD, EXCEL κ.α.) και Αγγλικά (επίπεδο LOWER) για το τουριστικό γραφείο Ζορπίδης - Στεφανάκης. Πληροφορίες στα τηλέφωνα: 2241020625 και 2241030054

ΖΗΤΕΙΤΑΙ πωλητής από εμπορική εταιρεία τροφίμων. Απαραίτητα προσόντα: 1) Εμπειρία στις πωλήσεις τροφίμων για εστιατόρια - snack bar - ξενοδοχεία. 2) Άνεση στην επικοινωνία και στις δημόσιες σχέσεις. 3) Απολυτήριο λυκείου και στρατού. Εως 35 ετών. Προσφέρονται μισθός και ποσοστά. Βιογραφικό στο fax και τηλέφωνο 2241087111 από 12.00 έως 17.00.

ΙΑΤΡΙΚΗ ΜΕΡΙΜΝΑ ΕΠΕ, ζητά μαία για συνεργασία στη Γυναικολογική Μαιευτική Κλινική Καραγιάννη «Ο Αγιος Ελευθέριος», Τηλέφωνα επικοινωνίας: 22410 27260 πρωί.

ΖΗΤΕΙΤΑΙ κοπέλα που να μιλάει ξένες γλώσσες, για να εργασθεί ως πωλήτρια σε τουριστικό κατάστημα στην Παλιά Πόλη. Πληρ. κ. Γιάννη, τηλ. 22410 26731

ΑΠΟ το ξενοδοχείο ΛΗΤΩ **ζητείται** μπάρμαν πεπειραμένος για απογευματινή - νυχτερινή εργασία και να γνωρίζει καλώς την αγγλική γλώσσα. Πληρ. τηλ. 2241020310

ΚΥΡΙΑ ευπαρουσίαστη και σοβαρή με πτυχίο φιλολογίας, ομογενής από τη Ρωσία με ελληνική υπηκοότητα, 35 ετών, ενδιαφέρεται να εργαστεί ως Baby - sitter, πρωινές ή απογευματινές ώρες μέσα στην πόλη της Ρόδου. Τηλ. επικοινωνίας 22410 77073 ή 6942244318 ή 22410 96348.

ΕΝΟΙΚΙΑΖΕΤΑΙ

Επαγγελματικός Χώρος 270 τ.μ. ισόγειο και 300 τ.μ. υπόγειο, γωνιακό, με 15 & 50 μέτρα βιτρίνα σε κεντρικό δρόμο της Ρόδου. Πληρ. Τηλ. 22410 60009

ΕΝΟΙΚΙΑΣΕΙΣ

ΕΝΟΙΚΙΑΖΟΝΤΑΙ ΕΠΑΓΓΕΛΜΑΤΙΚΟΙ ΧΩΡΟΙ ΣΤΟ ΚΕΝΤΡΟ ΤΗΣ ΠΟΛΗΣ ΣΤΟ ΕΜΠΟΡΙΚΟ ΚΕΝΤΡΟ CAIRO PALACE:

Πληροφορίες κ. ΝΙΟΤΗ ΦΡΑΝΣΙΣ
Τηλ. fax 22410 27600 κιν. 6973572262

ΔΙΑΦΟΡΑ

ΠΩΛΟΥΝΤΑΙ 1 ντουλάπα δίφυλλη 35 ευρώ, 1 συρταριέρα 25 ευρώ, 2 μονά κρεβάτια λευκά 40 ευρώ, 2 κομοδίνα 20 ευρώ, 1 έπιπλο κουζίνας 40 ευρώ, 1 καθρέφτης μπάνιου 20 ευρώ, 1 μονοθέσια πολυθρόνα 30 ευρώ. Τηλ. 22410 37095 9 έως 2 π.μ. και 5 έως 9 μ.μ.

ΠΩΛΕΙΤΑΙ ρυθμιστής καταδύσεως (αέρος) seemann sub, ελάχιστα χρησιμοποιημένος (5 καταδύσεις). Έχει δύο δεύτερα στάδια, το ένα ρυθμιζόμενο. Επίσης έχει κονσόλα με μανόμετρο, βυθόμετρο και πυξίδα.
Τηλ. 6977 399342.

ΠΩΛΕΙΤΑΙ φωτοτυπικό μηχάνημα Xerox 214, εις άριστη κατάσταση. Τηλ. 22410 31259, ώρα 8:30 - 13:30, 18:00 - 21:00.

ΠΩΛΕΙΤΑΙ επιχείρηση παιδικών ενδυμάτων με αποκλειστικότητες, πολύ καλό ενοίκιο και πελατεία. Πληροφορίες : 6973 716586

ΑΝΤΙΠΡΟΣΩΠΟΙ ζητούνται από εμπορική εταιρία στον χώρο των τροφίμων (Γερμανικά λουκάνικα, αλλαντικά, τυριά, κλπ) με έδρα την Αθήνα για όλη την Ελλάδα (εκτός Αττικής). καλέστε στο: 6977474218 για περισσότερες πληροφορίες.

Εργασθείτε από το σπίτι σας, χωρίς να αφήσετε την εργασία σας και κερδίστε με ημιαπασχόληση: 500-3.000 ευρώ/μήνα. Πλήρη απασχόληση: 3.000 - 100.000 ευρώ/μήνα. Τηλ. 6976 826004

ΕΑΝ ΘΕΛΕΤΕ ΝΑ ΓΙΝΕΤΕ ΝΤΙΛΕΡ σε υπέροχα διακοσμητικά είδη αποκλειστικότητα από εμάς και να έχετε κέρδος από 50% και άνω δεν έχετε παρά να μας τηλεφωνήσετε. Πληρ. κα Μαρία 6947 822998

ΠΩΛΟΥΝΤΑΙ λόγω αναχώρησης παράθυρα, πόρτες ξύλινες, δύο κλιματιστικά, κεραμίδια για στέγαστρο, δύο ποδήλατα παλιά, 3 κρεβάτια με στρώματα, ένα κρεβάτι σιδερένιο κ.λπ. Τηλ. 6946 559539.

ΝΕΟΣ 25 ετών Καθηγητής Μουσικής, εμφανίσιμος ζητά σοβαρό δεσμό με κοπέλα εμφανίσιμη από 18 έως 30 ετών. Τηλ. 6936 303080.

ΠΩΛΟΥΝΤΑΙ CONTAINERS από 2 μέτρα έως και 12 μέτρα σε άριστη κατάσταση και σε πολύ προσιτές τιμές. Επίσης μετασκευές τους σε ΓΡΑΦΕΙΑ - ΣΠΙΤΙΑ. Η ΕΞΥΠΝΗ ΛΥΣΗ στο αποθηκευτικό σας πρόβλημα. Τηλέφωνα επικοινωνίας: 210.4327451, 210.4006632.

ΑΝΑΛΑΜΒΑΝΟΥΜΕ υπεύθυνα διανομή διαφημιστικών εντύπων και φυλλαδίων επίσης και αφισοκολλήσεις, πληρ. κ. Γιώργος 6977453671.

Τολμήστε να αδυνατίσετε!
Καλέστε για δωρεάν πληροφορίες. Για το πιό απίστευτο πρόγραμμα απώλειας βάρους στην Ευρώπη! Τηλ. 22410 /62586 669-1472583.

ΠΩΛΕΙΤΑΙ εξοπλισμός Μίνι Μάρκετ (ράφια - ψυγεία επαγγελματικά σε τιμή ευκαιρίας). Τηλ. 22410 22919, 22410 39040.

ΠΩΛΕΙΤΑΙ καινούργια θερμάστρα υγραερίου Delonghi Hi - fi με 2 αερόθερμα 150 ευρώ. Πληρ. 22410 98417 πρωινές ώρες.

ΠΩΛΟΥΝΤΑΙ: Βιτρίνες για γλυκά - παγωτά, ηλεκ/κή ζυγαριά - Παγωτομηχανή - Ξηροκαρπιέρα - Τυροπιτιέρα - Σφολιατομηχανή - Ταμειακές μηχανές - Προγ/μα υπολογιστή μηχανογράφησης - Μπεν μαρί - Μίξερ. Πληροφ. στο 6944509741.

ΠΩΛΕΙΤΑΙ ολοκαίνουργια κρεβατοκάμαρα και 2 συρταριέρες. Τιμή λογική. πληρ. τηλ. 6976842411, 6947817860

ΠΩΛΕΙΤΑΙ διπλή κρεββατοκάμαρα κομπλέ. Σε τιμή ευκαιρίας. Πληρ. τηλ. 6946895835

ΠΩΛΕΙΤΑΙ σόμπα κεροζάν (Rainbow), καινούργια, 180 ευρώ τοις μετρητοίς. τηλ. 22410 20284, 6974152260.

ΜΑΚΙΓΙΑΖ για νύφες αλλά και για μια ξεχωριστή βραδιά. Τα προϊόντα είναι επώνυμα. Το αποτέλεσμα εγγύηση. Τηλ. 6945526679.

ΠΩΛΕΙΤΑΙ εξοπλισμός self service - εστιατορίου σε άριστη κατάσταση. Πληροφορίες: 22410 -54700 κος Μιχ. Ποντίκας/ Grand Hotel Rhodes.

ΠΩΛΕΙΤΑΙ ολοκαίνουργιο πιάνο σε πολύ καλή τιμή, λόγω εκτακτης αναχώρησης στο εξωτερικό. Πληροφορίες στα τηλ.: 2241033396, 6937 403140.

ΠΩΛΕΙΤΑΙ ΕΠΙΧΕΙΡΗΣΗ Ενοικιαζομένων Αυτοκινήτων με 10 καινούργια αυτοκίνητα στα Δωδ/σα/ Τηλ. 22470- 33329.

ΠΩΛΟΥΝΤΑΙ CONTAINER(S) 6 μέτρων, 12 μέτρων σε άριστη κατάσταση και σε πολύ προσιτές τιμές. Τηλέφωνα επικοινωνίας: 210 4006632, 210 4327451 και FAX: 210 4326384.

ΠΩΛΕΙΤΑΙ επιχείρηση αλυσίδας παιδικών ενδυμάτων (2 καταστήματα) με αποκλειστικότητες λόγω φόρτου εργασίας. Πληροφορίες κο Νικόλα, τηλ. 6973716586.

ΠΩΛΕΙΤΑΙ Σαλόνι (Τριθέσιος, Διθέσιος, Μονοθέσιος), στην τιμή των 550 ευρώ. Πληρ. τηλ. 22410 35887.

ΠΩΛΕΙΤΑΙ πλαστική πολυστερική ταχύπλοη βάρκα 4,30 μέτρα με εξωλέμβια μηχανή Honda 8 ίππων, τετράχρονη. Πληρ. τηλ. 6974 933469 κ. Νικήτας.

Η ΙΝΤΕΡΜΠΕΤΟΝ ΔΟΜΙΚΑ ΥΛΙΚΑ Α.Ε. (Ι.ΔΥ.Α.Ε.) έλαβε άδεια εγκατάστασης μονάδας ετοίμου σκυροδέματος, στην περιοχή Καλάθου της νότιας Ρόδου.

ΠΩΛΕΙΤΑΙ σχεδόν καινούργιος εξοπλισμός (ράφια), ο οποίος προσαρμόζεται για κάθε είδους επιχείρηση καθώς και κούκλες βιτρίνας για παιδικό κατάστημα. Πληρ. 6973716586.

ΠΩΛΕΙΤΑΙ ηχοσύστημα αυτοκινήτου μάρκας KIKER 3.10 ίντσα και ένας ενισχυτής στη τιμή των 1.467 ευρώ. Πληρ. τηλ. 6937 349956.

ΠΩΛΕΙΤΑΙ κινητό ΝΟΚΙΑ 3310 με φορτιστή και έξτρα πρόσοψη. Τηλ. 22410 47949.

ΑΝΤΑΛΑΣΣΕΤΑΙ διαμέρισμα τριάρι στο Γαλάτσι με δυάρι από περιοχή Ρόδου έως Κρεμαστή. Τηλ. 6936722493.

ΜΗΧΑΝΙΚΟΣ Δασικής Οικονομίας με αναγνωρισμένο δίπλωμα από το ΔΙΚΑΤΣΑ, ζητά εργασία σε ανάλογη θέση. Τηλ. 6944858145.

ΑΝΑΛΑΜΒΑΝΟΥΜΕ τοποθετήσεις πλακιδίων και τριψίματα - γυαλίσματα - κρυσταλλοποιήσεις μαρμάρων. Πληρ. τηλ. 6942252300

ΠΩΛΕΙΤΑΙ εξοπλισμός κομμωτηρίου. Πληρ. τηλ. 2241034176.

ΠΩΛΕΙΤΑΙ εξοπλισμός ζαχαροπλαστείου. Πληρ. 22410 41591, 22410 41812, 6945343094.

ΚΡΕΒΑΤΙ μονό, με στρώμα σε άριστη κατάσταση. Τηλ. 2241020884 - 31142 κ. Μιχάλη.

ΔΩΡΕΑΝ Στέλνουμε καταλόγους, με φυτικά Σουηδικά καλλυντικά κάθε μήνα. Τηλ. 22410 75265 Κιν. 697 3066522.

ΠΩΛΟΥΝΤΑΙ επαγγελματικά ψυγεία, φούρνοι, τοστιέρα, βιτρίνα για τυρόπιτες και ένα ψυγείο ζαχαροπλαστικής μεταχειρισμένα αλλά σε πολύ καλή κατάσταση. Πληρ. τηλ. 6938809703.

ΖΗΤΕΙΤΑΙ αντιπρόσωπος στη Ρόδο από Εκδοτική Εταιρεία ταξιδιωτικών οδηγών με έδρα τηνΑθήνα. Βιογραφικό: Αιγιαλείας 52, Μαρούσι 15125, Τηλ. 210-6856093, 6945 -859939, fax. 6856095.

ΣΟΥΗΔΙΚΗ εταιρεία φυτικών καλλυντικών ΖΗΤΑ συνεργάτες για την ανάπτυξη πωλήσεων στην περιοχή Δωδεκανήσου. Προσφέρουμε: εκπαίδευση, υψηλά ποσοστά, ελεύθερο ωράριο. Προϋπηρεσία δεν είναι απαραίτητη. Πληροφορίες στο τηλ. 22410 75265 ή Κιν. 6973066522.

ΛΟΓΟΘΕΡΑΠΕΥΤΡΙΑ απόφοιτος Πανεπιστημίου Πατρών αναλαμβάνει Παιδιά με προβλήματα: • Αρθρωση • Μαθησιακές Δυσκολίες • Δυσλεξία • Νοητική υστέρηση • Βαρυκοΐα • Εγκεφαλική πάρεση • Τραυλισμός • Σύνδρομο Down. Πληροφορίες στο τηλέφωνο 61184,. κινητό 6932920345.

ΖΗΤΕΙΤΑΙ ΧΩΡΟΣ για μουσικό εργαστήριο διαστάσεων 30 τ.μ. περίπου. Τηλ. 6972223817 κ. Σωτήρης.

ΖΗΤΕΙΤΑΙ συνεργάτης - συνεταίρος σε κερδοφόρα επιχείρηση για την ανάπτυξη νέου τομέα. Δεκτές μόνον σοβαρές προτάσεις. Τηλ. 6945 922566 από 09.00 έως 21.00.

ΚΗΠΟΥΡΟΣ αναλαμβάνει κήπους σπιτιών και ξενοδοχείων. Πληρ. τηλ. 6942090672 και 2241067869.

ΑΠΟΓΕΙΩΘΕΙΤΕ οικονομικά με πρωτότυπη, σύγχρονη, συναρπαστική εργασία στον ελεύθερό σας χρόνο, με παροχή εντυπωσιακής MERCEDES SLK CABRIO SPORT Υπεύθυνος: Χριστοδούλου Τηλέφωνο: 6932 - 510488

ΚΗΠΟΥΡΟΣ αναλαμβάνει κήπους - κλάδεμα - γκαζόν - ψέκασμα και κάθε δουλειά αγροτικής φύσεως. Πληρ. τηλ. 22410 28189.

ΠΩΛΗΣΕΙΣ ΑΚΙΝΗΤΩΝ

ΠΩΛΕΙΤΑΙ μάντρα στη Μαλώνα με 150 κατοίκες και 100 δικαιώματα. Πληρ. τηλ. 22440 51698.

ΠΩΛΕΙΤΑΙ Οικόπεδο εντός της Σαλάκου. Πληροφορίες : τηλ. 22410 46555, ώρες γραφείου

ΠΩΛΕΙΤΑΙ ΕΥΚΑΙΡΙΑ : Οικόπεδο 380 τ.μ. με κτίσμα εντός αυτού στον οικισμό ΧΑΛΚΗΣ με απέραντη θέα. Για άμεση εκμετάλλευση. Τηλ. 6945 796933.

ΠΩΛΕΙΤΑΙ έπαυλις στα Καλαβάρδα Ρόδου με οικόπεδο 1980 τ.μ. απόστασις από την θάλασσα 150 μέτρα. Πληροφορίες τηλ. 2241031006.

ΚΩΣ - Βίλα 300 τ.μ. μαζί με εστιατόριο 400 θέσεων. Στην περιοχή Αγιος Φώκας κοντά στις θερμοπηγές πάνω σε βουνό με πανοραμικές θαλασσινές θέες, 19 στρέμματα, πιθανότητες ξενοδοχείο. τηλ. 210 965 9615 ή 210 662 7833.

ΠΩΛΕΙΤΑΙ οροφοδιαμέρισμα 110 τ.μ. σε άριστη κατάσταση στο Ροδίνι με εντοιχισμένη κουζίνα και πάρκινγκ. Μόνο σοβαρές προτάσεις. Πληρ. τηλ. 67451, 67234, 6945471001.

ΠΩΛΕΙΤΑΙ κατάστημα ανταλλακτικών αυτοκινήτων σε κεντρικό σημείο (Κόβα) γεμάτο ανταλλακτικά και πολλή πελατεία για λόγους υγείας. Ελεγχος δεκτός. Τιμή πολύ καλή. Τηλ. 2241034800.

ΠΩΛΟΥΝΤΑΙ καταστήματα και διαμερίσματα στην πολυκατοικία της οδού Αμμοχώστου 31 και Λοχ. Φανουράκη. Πληρ. τηλ. 2241024408 ώρες 16.30-20.00

ΚΑΡΑΚΟΝΕΡΟ Διαμερίσματα λουξ κατασκευής απεριόριστη θέα (ισόγειο 111 Μ2 Α΄Οροφος 111 Μ2, Α' όροφος 96 Μ2 x 550 τ.μ. Δρχ. Β' όροφος 90 Μ2), Ακίνητα νέας χιλιετίας κα MITTON 22410 22142 κιν. 6945 668060

ΠΩΛΟΥΝΤΑΙ : 1) Κατάστημα με δύο αποθήκες στην οδό Βερολίνου 23. 2) Καρά - Γιαπί 160 τ.μ. σε τρίτο όροφο οικοδομής. 3) Αγρόκτημα 4.500 τ.μ. στον Αρχάγγελο επί της Εθνικής οδού Ρόδου - Λίνδου, με φως, νερό και τηλέφωνο. Πληροφορίες: 22440 -51391 και 51184.

ΠΩΛΕΙΤΑΙ Αποθήκη 347 τ.μ. λόγω αναχώρησης. Ανταλλάσεται και με ακίνητο στην Αθήνα. Τηλ. 6946 559539

ΠΩΛΕΙΤΑΙ Κατάστημα Ψιλικών και ειδών περιπτέρου. Πληροφορίες: 22410 31908

ΚΑΡΑΚΟΝΕΡΟ οροφοδιαμέρισμα λουξ κατασκευής απεριόριστη θέα 110 Μ2 20Μ2 ημιυπ. χωρ. εκτός μπαλκόνια 3 υπνοδ. 2 μπάνια σαλ. κουζ. 70 εκ δρχ. 205.429 ευρώ.

ΠΩΛΕΙΤΑΙ αγροτεμάχιο 7.350 στρ. στην περιοχή Καλαμώνα. Τιμή 35.500 ευρώ. Τηλ. 6946847427, κ. Γιάννης.

ΠΩΛΕΙΤΑΙ διαμέρισμα στην Ιαλυσό 2 δωματίων, κουζίνα, WC 2ου ορόφου 50 τ.μ. λεωφ. Ηρακλειδών τιμή 50.000 ευρώ. Τηλ. 2241 095255.

ΠΩΛΕΙΤΑΙ κατάστημα 60 τ.μ. στην οδό Καποδιστρίου Πληρ. τηλ. 21741 και ώρες 2-4 μ.μ.

ΜΑΘΗΜΑΤΑ

ΔΑΣΚΑΛΑ αγγλικής γλώσσας πτυχιούχος Παιδαγωγικού Τμήματος και Ψυχολογίας παιδιού Πανεπιστημίου KEIN N.J Η.Π.Α. αναλαμβάνει παιδιά σε όλα τα επίπεδα και από την αρχή σε μικρές ηλικίες. Εκμάθηση της αγγλικής ως μητρικής γλώσσας. Πληροφορίες: τηλ. 22410 29602-33125

ΔΕΥΤΕΡΟΕΤΗΣ φοιτήτρια του Παιδαγωγικού τμήματος Δημοτικής Εκπαίδευσης του Πανεπιστημίου Αιγαίου παραδίδει μαθήματα σε παιδιά του Δημοτικού. Τηλ. 6945 380358.

ΔΕΥΤΕΡΟΕΤΗΣ φοιτήτρια του τμήματος Δημοτικής Εκπαίδευσης του Πανεπιστημίου Αιγαίου παραδίδει μαθήματα σε παιδιά δημοτικού σε πολύ λογική τιμή. Τηλ. 6997147688

ΠΑΙΔΑΓΩΓΟΙ παραδίδουν μαθήματα σε παιδιά Δημοτικού. Τηλ. 6936725329.

ΠΑΡΑΔΙΔΟΝΤΑΙ ιδιαίτερα μαθήματα σε Μαθηματικά, Φυσική και Χημεία. Πληρ. τηλ. 6937 343297

ΑΠΟΦΟΙΤΟΣ Ελληνικής και Αγγλικής Φιλολογίας, αναλαμβάνει μαθητές Δημοτικού, Γυμνασίου, Λυκείου. Τηλ. 69344778204.

ΕΓΚΥΡΟ ΠΑΙΔΑΓΩΓΙΚΟ ΥΛΙΚΟ ΠΡΟΣΦΕΡΕΤΑΙ ΓΙΑ ΤΙΣ ΠΡΟΣΕΧΕΙΣ ΕΞΕΤΑΣΕΙΣ ΤΟΥ ΑΣΕΠ ΓΙΑ ΝΗΠ/ΓΟΥΣ ΣΥΜΠΕΡΑΛΑΜΒΑΝΟΝΤΑΙ ΚΑΙ ΟΡΓΑΝΩΜΕΝΕΣ ΣΗΜΕΙΩΣΕΙΣ ΤΗΛ. 6936725329.

ΠΑΡΑΔΙΔΟΝΤΑΙ ιδιαίτερα μαθήματα για μεταξεταστέους Γυμνασίου, Ενιαίου Λυκείου, ΤΕΕ. Επίσης γίνεται προετοιμασία από έμπειρους καθηγητές για Β-Γ Ενιαίου Λυκείου όλων των κατευθύνσεων. Πληρ. τηλ. 2241028053

ΚΑΘΗΓΗΤΡΙΑ απόφοιτος του Πανεπιστημίου Αθηνών παραδίδει μαθήματα σε παιδιά Δημοτικού στην πόλη της Ρόδου και στην Ιαλυσό τηλ. 22410 92362 κιν. 69766-42963.

ΨΥΧΟΛΟΓΟΣ Απόφοιτος Παντείου Πανεπιστημίου με μετεκπαίδευση στις σχολές Γονέων, παραδίδει μαθήματα σε παιδιά με μαθησιακές δυσκολίες. Τηλ. 6974566484.

ΔΑΣΚΑΛΟΣ με μακροχρόνια πείρα παραδίδει μαθήματα σε παιδιά δημοτικού με τη βοήθεια φορητού ηλεκτρονικού υπολογιστή. 15 ευρώ την ώρα. Τηλ. 6934744084.

ΟΙΚΟΔΟΜΙΚΕΣ ΕΠΙΧΕΙΡΗΣΕΙΣ ΔΙΑΚΟΓΕΩΡΓΙΟΥ ΚΑΛΛΙΣΤΟΣ

ΕΘΝ. ΑΝΤΙΣΤΑΣΕΩΣ 11 (πρώην Αννης Μαρίας)

ΠΩΛΗΣΕΙΣ ΔΙΑΜΕΡΙΣΜΑΤΩΝ ΚΑΤΑΣΤΗΜΑΤΑ - ΑΠΟΘΗΚΕΣ ΑΝΤΑΛΛΑΓΕΣ ΑΚΙΝΗΤΩΝ ΑΓΟΡΕΣ ΟΙΚΟΠΕΔΩΝ ΑΝΑΛΑΜΒΑΝΟΥΜΕ ΑΝΤΙΠΑΡΟΧΕΣ

Πωλούνται διαμερίσματα λουξ κατασκευής με απεριόριστη θέα. Τα διαμερίσματα διαθέτουν θωρακισμένες πόρτες - εντοιχισμένες κουζίνες - ντουλάπες - εντοιχισμένο νιπτήρα με ντουλάπι - κεντρική θέρμανση αυτόνομη - ανοιγόμενα ανακλινόμενα κουφώματα με διπλά τζάμια - σίτες - ρολά - υδραυλικό ασανσέρ - τριφασικό ρεύμα.

Ολοι οι χώροι σπατουλαριστοί - εσωτερικές πόρτες M.D.F. με σχέδιο.

ΓΡΑΦΕΙΑ ΙΑΤΡΕΙΑ

1) Επί της οδού Μεγ. Κων/νου - Κων/νου Παλαιολόγου των 80 τ.μ.

2) Επί της οδού Κων/νου Παλαιολόγου και Θεοτοκοπούλου 60-80 τ.μ.

3) Επί της οδού Ρήγα Φεραίου στο πάρκο 60-80-100 τ.μ.

ΚΑΤΑΣΤΗΜΑΤΑ

1) Επί της οδού Κων/νου Παλαιολόγου και Θεοτοκοπούλου 60-80 τ.μ.

2) Επί της οδού Λεωφόρου Καλλιθέας (Καρακόνερο) 90 τ.μ.

ΔΙΑΜΕΡΙΣΜΑΤΑ

1) Επί της οδού Χρ. Φέσσα (Κάθετος Αποστ. Παύλου) 90τ.μ. τριάρια.

Επίσης οροφοδιαμερίσματα των 90 τ.μ. (οικοδομή μόνο τριών διαμερισμάτων).

ΟΙΚΟΔΟΜΕΣ

1) Οικοδομή επί της οδού Πτολεμαίων και Χρ.Φέσσα των 117-125 τ.μ.

2) Οικοδομή υπό ανέγερση επί της οδού Ρήγα Φεραίου στο Πάρκο.Διαμερίσματα τριάρια - τεσσάρια.

3) Οικοδομή υπό ανέγερση επί της οδού Κ. Παλαιολόγου και Θεοτοκοπούλου. Διαμερίσματα δυάρια - τριάρια - τεσσάρια - καταστήματα.

5) Επί της οδού Β. Ηρακλείου οικοδομή τεσσάρων διαμερισμάτων. Οροφοδιαμερίσματα των 133τ.μ. Η οικοδομή έχει πιλοτή για πάρκινγκ

ΑΠΟΘΗΚΕΣ

1) Πλησίον Στέλιου Κωτιάδη των 130τ.μ.

2) Στη Λεωφόρο Καλλιθέας (Καρακόνερο) των 80-300τ.μ.

- ***Οι πωλήσεις μπορούν να γίνουν και με όλα τα Δάνεια Τράπεζας και οργανισμών.***
- ***Αναλαμβάνουμε ΑΝΤΙΠΑΡΟΧΕΣ και Αγορές οικοπέδων.***
- ***Δεχόμαστε ανταλλαγές ακινήτων.***

ΠΛΗΡΟΦΟΡΙΕΣ:
ΔΙΑΚΟΓΕΩΡΓΙΟΥ ΚΑΛΛΙΣΤΟΣ
ΤΗΛΕΦΩΝΟ: 29318 - 34598 - ΤΗΛ. 78501 - 78502

ΓΙΑΝΝΗΣ ΝΙΚΟΛΙΔΑΚΗΣ
ΜΗΧΑΝΟΛΟΓΟΣ ΜΗΧΑΝΙΚΟΣ
ΓΑΛΛΙΑΣ 12 ΡΟΔΟΣ ΤΗΛ.: 22291 - 35103

ΠΩΛΟΥΝΤΑΙ

Πολυτελή διαμερίσματα με απεριόριστη θέα, ιδιωτικούς χώρους Parking και αποθήκες. Επί της οδού Σελλά και Αισχίνη (περιοχή Δασκάλων). 77τ.μ., 99τ.μ., 119τ.μ. επί της οδού Κων. Υδραίου (πλησίον Ρόδου - Λίνδου), 135τ.μ., 95τ.μ., 147τ.μ. Γραφείο 105τ.μ. επί της οδού Εθνικής Αντιστάσεως και Τσαλδάδη

ΠΩΛΟΥΝΤΑΙ

1) Καταστήματα και χώροι για γραφεία στην οδό Κωνσταντινίδη, στο Ζέφυρο (κοντά στην Εφορία).

2) Διαμερίσματα 98, 132 και 148 τ.μ. με θέση πάρκινγκ, αποθήκη και αυτόνομη θέρμανση στην οδό Κωνσταντινίδη.

3) Εξοχικές κατοικίες 100 τ.μ., διόροφες, με χίλια μέτρα οικόπεδο η κάθε μία, στον κεντρικό δρόμο του Γενναδίου, κοντά στη θάλασσα.

4) Μονοκατοικίες στην Ιαλυσό, οδός Μυκηνών, διόροφες με σοφίτα, 4 υπνοδωματίων, 3 μπάνιων και W.C., θέρμανση, σε οικόπεδο από 260 έως 415 τ.μ.

5) Μαιζονέτα στο Ροδίνι, οδός Στοκχόλμης, 180 τ.μ. διόροφη με υπόγειο.

ΠΛΗΡΟΦΟΡΙΕΣ: ΑΝΑΣΤΑΣΙΟΣ ΑΤΣΙΔΗΣ
ΣΤΕΦΑΝΟΥ ΚΑΖΟΥΛΛΗ 74 - ΡΟΔΟΣ
Τηλ. 2241028616 - 2241037848

ΙΑΤΡΙΚΗ ΑΝΑΚΟΙΝΩΣΗ

ΧΡΙΣΤΟΔΟΥΛΟΥ ΜΑΡΙΑ

ΙΑΤΡΟΣ ΑΚΤΙΝΟΔΙΑΓΝΩΣΤΗΣ
(ΑΚΤΙΝΟΛΟΓΟΣ)

Δέχεται καθημερινά
στο Διαγνωστικό Εργαστήριο:
ΑΠΕΙΚΟΝΙΣΗ ΑΙΓΑΙΟΥ
Πάροδος Παπαλουκά 18Β
(παραπλεύρως του parking
του παλιού νοσοκομείου).

ΩΡΕΣ ΛΕΙΤΟΥΡΓΙΑΣ
ΤΟΥ ΕΡΓΑΣΤΗΡΙΟΥ 9π.μ. - 8μ.μ.

Τηλ. 22410 43000 - 3
Fax: 22410 43004

ΝΤΕΤΕΚΤΙΒΣ

30 ΧΡΟΝΙΑ ΜΟΝΙΜΑ ΚΑΙ ΣΤΗ ΡΟΔΟ

35354

ΠΛΑΤΕΙΑ ΑΓΙΟΥ ΙΩΑΝΝΟΥ
Η ΛΥΣΗ!!!
ΣΕ ΚΑΘΕ ΣΑΣ ΠΡΟΒΛΗΜΑ
EXPRESS SECURITY

ΝΤΕΤΕΚΤΙΒΣ

Συνταξιούχος Αστυνομικός Ασφάλειας
ΑΝΑΛΑΜΒΑΝΟΥΜΕ
Υποθέσεις ανηλίκων,
οικογενειακές, προσωπικές κ.τλ.
ΔΙΑΘΕΤΟΥΜΕ ΤΑ ΠΛΕΟΝ ΣΥΓΧΡΟΝΑ ΟΠΤΙΚΟΑΚΟΥΣΤΙΚΑ ΣΥΣΤΗΜΑΤΑ
100% ΕΧΕΜΥΘΕΙΑ
ΡΩΜΗΣ 22, - ΡΟΔΙΝΙ • ΤΗΛ. 2241 0 68985
Κιν. 094 6997967

ΕΛΛΗΝΙΚΗ ΔΗΜΟΚΡΑΤΙΑ
ΠΕΡΙΦΕΡΕΙΑ ΝΟΤΙΟΥ ΑΙΓΑΙΟΥ
ΝΟΜΟΣ ΔΩΔΕΚΑΝΗΣΟΥ
ΝΟΜΑΡΧΙΑΚΗ ΑΥΤ/ΣΗ ΔΩΔΕΚΑΝΗΣΟΥ
Δ/ΝΣΗ ΜΕΤΑΦΟΡΩΝ ΚΑΙ ΕΠΙΚΟΙΝΩΝΙΩΝ
ΤΜΗΜΑ Κ.Τ.Ε.Ο.
Ταχ. Δ/νση: 6ο χιλ. Ρόδου - Λίνδου
Ταχ. Κώδικας 85100, Telefax: 2241069544
Πληροφορίες: Γεώργιος Αργύρης
Τηλέφωνο: 2241065385 ΕΣΩΤΕΡΙΚΟ 25, 26

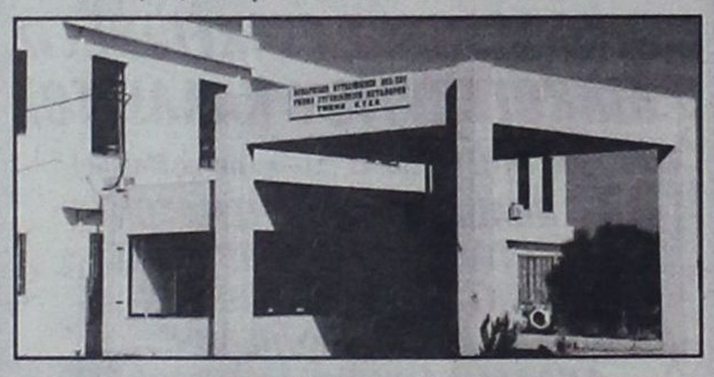

ΠΡΟΓΡΑΜΜΑ ΠΡΟΣΚΛΗΣΗΣ ΓΙΑ ΔΙΕΝΕΡΓΕΙΑ ΤΕΧΝΙΚΟΥ ΕΛΕΓΧΟΥ ΟΧΗΜΑΤΩΝ ΜΕ ΕΔΡΑ ΤΟΝ Ν. ΔΩΔΕΚΑΝΗΣΟΥ

ΧΡΟΝΙΚΗ ΠΕΡΙΟΔΟΣ ΑΠΟ 01/05/2003 ΕΩΣ 30/06/2003	ΕΙΔΟΣ ΟΧΗΜΑΤΟΣ ΠΑΝΤΟΣ ΕΙΔΟΥΣ ΟΧΗΜΑΤΑ ΣΥΝΔΥΑΣΜΟ ΓΡΑΜΜΑΤΩΝ ΡΟΒ 2501 ΕΩΣ ΚΑΙ 3000
ΑΠΟ 01/07/2003 ΕΩΣ 30/07/2003	ΟΛΑ ΤΑ ΟΧΗΜΑΤΑ ΜΕ ΜΙΚΤΟ ΒΑΡΟΣ ΑΝΩ ΤΩΝ 10 (ΔΕΚΑ) ΤΟΝΩΝ ΜΕ ΣΥΝΔΥΑΣΜΟ ΓΡΑΜΜΑΤΩΝ ΡΟΒ - ΚΧΑ - ΡΟΕ ΑΝΕΞΑΡΤΗΤΩΣ ΑΡΙΘΜΟΥ

••• Επίσης θα ελέγχονται τα οχήματα που η καταλληλότητά τους λήγει αυτές τις εβδομάδες και οχήματα ανάριθμα εισαγωγής.

Ε.Ν.
Ο ΠΡΟΪΣΤΑΜΕΝΟΣ
ΧΑΤΖΗΚΩΝΣΤΑΝΤΙΝΟΥ ΑΝΤΩΝΙΟΣ
ΜΗΧΑΝΟΛΟΓΟΣ - ΜΗΧΑΝΙΚΟΣ

ΓΡΑΦΕΙΟ ΤΕΛΕΤΩΝ & ΜΝΗΜΟΣΥΝΩΝ ΡΟΔΟΥ
ΣΤΕΦΑΝΑ - ΣΤΟΛΙΣΜΟΙ

«ΑΜΕΡΙΚΑΝΟΥ»

Αμεση εξυπηρέτηση
ΟΛΟ ΤΟ 24ΩΡΟ

Αναλαμβάνουμε την τελετή
και με τα έξοδα που χορηγούν τα ταμεία
χωρίς καμία επιβάρυνση
ΙΚΑ, ΤΕΒΕ, ΤΑΞΥ, ΔΗΜΟΣΙΟΥ,
ΛΙΜΕΝΙΚΩΝ, ΟΓΑ και λοιπά ταμεία.

Τους ΑΠΟΡΟΥΣ ΔΩΡΕΑΝ
Πλατεία Βρούχου στη Μητρόπολη
Τηλέφωνα:28901 - 33400

TOP PROPERTIES
GEORGIOS and SAVAS PIPINOS
ΓΕΩΡΓΙΟΣ και ΣΑΒΒΑΣ ΠΙΠΙΝΟΣ
ΣΥΜΒΟΥΛΟΙ και ΕΚΤΙΜΗΤΕΣ ΑΚΙΝΗΤΩΝ
REAL ESTATE AGENT - MEMBER OF F.I.A.B.C.I. - N.A.E.A. - C.E.I.
Από το 1971
E-mail:gpipinos@otenet.gr.
URL:www.rhodestop-properties.com and www.pipinos.gr



Η "TOP PROPERTIES" είναι ατομική επιχείρηση και ανήκει εξ ολοκλήρου στον κ. Γεώργιο Σ. Πιπίνο, που από το 1971 ασχολείται αποκλειστικά και μόνο με επενδύσεις και REAL ESTATE, στο νησί της Ρόδου, καθώς και στην ευρύτερη περιοχή της Δωδεκανήσου.

ΑΠΕΥΘΥΝΟΜΑΣΤΕ: Στους σοβαρούς, **απαιτητικούς και επιλεκτικούς** επενδυτές - επιχειρηματίες - ελεύθερους επαγγελματίες, Ελληνες και ξένους, υψηλού εισοδηματικού επιπέδου, που ενδιαφέρονται να κάνουν μια σοβαρή επένδυση **προβολής** στο νησί της Ρόδου.

ΠΡΟΣΦΕΡΟΥΜΕ: Α) Υπηρεσίες και πληροφορίες που γίνονται σε προσωπικό επίπεδο με **εχεμύθεια, διακριτικότητα και σοβαρότητα.**
Β) Μεγάλη **γκάμα** υψηλής ποιότητας ακινήτων, όπως: 1) Ξενοδοχεία Α' και Β' κατηγορίας των 600 - 500 - 350 - 300 κλινών 2) Κεντρικά αστικά ακίνητα κατάλληλα για Τράπεζες - καταστήματα - γραφεία 3) Παραλιακές εκτάσεις, κατάλληλες για τουριστικές επενδύσεις των 150.000 - 100.000 - 70.000 - 50.000 - 36.000 τ.μ. και 4) Διαμερίσματα και μαιζονέτες **προβολής.**

ΣΤΟΧΟΣ ΜΑΣ ΕΙΝΑΙ: Να προσφέρουμε στο αγοραστικό μας κοινό **υψηλής ποιότητας ακίνητα και ευκαιρίες** στο νησί της Ρόδου. Η τριακονταετής και πλέον πείρα μας στον τομέα αυτό αποτελεί εγγύηση.

ΣΥΝΘΗΜΑ ΜΑΣ ΕΙΝΑΙ: Επενδύστε στην ΡΟΔΟ ΤΩΡΑ, σε ακίνητα που **ΑΝΤΕΧΟΥΝ ΣΤΟ ΧΡΟΝΟ.**

Γεώργιος Σ. Πιπίνος
ΜΕΣΙΤΗΣ ΑΣΤΙΚΩΝ ΣΥΜΒΑΣΕΩΝ
Γιατί εμείς γνωρίζουμε καλύτερα!

SINCE 1971

TOP PROPERTIES is a private concern and Mr George S. Pipinos, its owner, has carved, over the years, a reputation for integrity and excellence in the world of Real Estate in the Dodecanese.

At Top Properties we try hard to attract important and selective investors: high calibre businessmen/women and discerning professional people, both Greek and foreign, who wish to acquire substantial and valuable property on Rhodes.

We offer our expertise and advice privately, discreetly and in strict confidence.

We keep a compehensive list of real estate of the highest specifications:

a. A' and B' class hotels (600, 500, 350, 300 beds capacity).

b. Centrally situated office buildings and other business premises.

c. Seaside land, ideal for development (hotels, holiday resorts, etc.), of 150.000, 100.000, 70.000, 50.000, 36.000 sq.m.

d. Luxury appartments, maisonettes, detached, semi - detached and terraced houses.

Our aim is to give our clients the opportunity to acquire value for money, first class real estate on Rhodes. Our 30- year - old experience in Real Estate is our warranty.

Our moto is: Invest in Rhodes. Invest in property. It stands the test of time.



TOP PROPERTIES
and
George S. Pipinos
Because we Know best

ΚΕΝΝΕΝΤΥ 38, ΡΟΔΟΣ, 85 100, ΤΗΛ. (0241) 23895, 38243 και 0944-676003. FAX: (0241) 20883

38 KENNEDY STR., RHODES, 85 100, TEL. (0241) 23895, 38243, and 094 - 676003. FAX: (0241) 20883

ΔΕ.Α.Ψ.Α. ΑΕ
ΑΝΩΝΥΜΗ ΔΙΑΔΗΜΟΤΙΚΗ ΕΠΙΧΕΙΡΗΣΗ ΑΦΑΝΤΟΥ-ΨΙΝΘΟΥ - ΑΡΧΙΠΟΛΗΣ

ΕΠΙΧΕΙΡΗΣΙΑΚΟ ΠΡΟΓΡΑΜΜΑ ΠΕΠ ΝΟΤΙΟΥ ΑΙΓΑΙΟΥ 2000-2006 ΣΤΑ ΠΛΑΙΣΙΑ ΤΟΥ ΜΕΤΡΟΥ 4.2 «ΥΠΗΡΕΣΙΕΣ ΦΡΟΝΤΙΔΑΣ ΓΙΑ ΤΗΝ ΠΡΟΩΘΗΣΗ ΤΩΝ ΙΣΩΝ ΕΥΚΑΙΡΙΩΝ»

ΤΟ ΕΡΓΟ ΣΥΓΧΡΗΜΑΤΟΔΟΤΕΙΤΑΙ 75% ΑΠΟ ΤΟ ΕΚΤ ΚΑΙ 25% ΑΠΟ ΕΘΝΙΚΟΥΣ ΠΟΡΟΥΣ

Αφάντου 06-06-2003
Αριθμ. πρωτ.: 54

ΠΕΡΙΛΗΨΗ ΑΝΑΚΟΙΝΩΣΗΣ

Πρόσληψης τριών (3) ατόμων με σύμβαση εργασίας ιδιωτικού δικαίου ορισμένου χρόνου της Δ.Ε.Α.Ψ.Α. Α.Ε. που εδρεύει στ' Αφάντου (Πλ. Ελευθερίας).

Έχοντας υπόψη :

1. Τις διατάξεις του άρθρου 21 του Ν. 2190/94, όπως ισχύει μετά τις τροποποιήσεις και συμπληρώσεις του Ν. 2225/94, 2247/94, 2266/94, 2349/95 και 2527/97 και 2738/1999 και 3051/2002
2. Την απόφαση υπ' αριθ. 37/31-3-2003 του Δημοτικού Συμβουλίου Αφάντου
3. Την υπ' αριθ. 5158/15-05-2003 εγκριτική απόφαση της Περιφέρειας Νοτίου Αιγαίου.
4. Τον Οργανισμό Εσωτερικής Υπηρεσίας της Δ.Ε.Α.Ψ.Α. Α.Ε.

Ανακοινώνει την πρόσληψη προσωπικού με σύμβαση εργασίας ιδιωτικού δικαίου ορισμένου χρόνου, συνολικού αριθμού τριών (3) ατόμων για την υλοποίηση του προγράμματος «ΒΟΗΘΕΙΑ ΣΤΟ ΣΠΙΤΙ» του Δήμου ΑΦΑΝΤΟΥ που υπάγεται στο Μέτρο 4.2. Υπηρεσίες Φροντίδας για την Προώθηση των Ίσων Ευκαιριών του Π.Ε.Π. Νοτίου Αιγαίου 2000-2006, με διάρκεια σύμβασης ενός (1) έτους με δυνατότητα παράτασης μέχρι τη λήξη του προγράμματος, σύμφωνα με την υπ' αριθμ. πρωτ. ΠΝΑ 12007/ΕΥΔ3084-17-03-2003 απόφαση της Γενικού Γραμματέως Περιφέρειας Μ. Σημαντώνη.

• Ειδικότητα: **Κοινωνικών Λειτουργών (ΠΕ/ΤΕ)**

Αριθμός : 1

Ειδικά τυπικά προσόντα: Α. Πτυχίο τμήματος κοινωνικής διοίκησης κατεύθυνσης κοινωνικής εργασίας ΑΕΙ της ημεδαπής ή ισότιμος τίτλος αντίστοιχης ειδικότητας σχολών της αλλοδαπής.

2. Άδεια ασκήσεως επαγγέλματος.

Β. Αν δεν καθίσταται δυνατή η πλήρωση της θέσης από υποψηφίους της παραπάνω κατηγορίας, επιτρέπεται η πρόσληψη με: πτυχίο ή δίπλωμα ΤΕΙ τμήματος κοινωνικής εργασίας της ημεδαπής ή ισοτίμων σχολών της ημεδαπής ή αλλοδαπής ή ΚΑΤΕΕ ή ισοτίμων σχολών της ημεδαπής ή αλλοδαπής, αντίστοιχης ειδικότητας.

2. Άδεια ασκήσεως επαγγέλματος.

Γ. Αν δεν καθίσταται δυνατή η πλήρωση της θέσης από υποψηφίους με τα ανωτέρω προσόντα, παρέχεται η ευχέρεια απασχόλησης ψυχολόγου με:

1. Άδεια ασκήσεως επαγγέλματος ψυχολόγου
2. Οποιοδήποτε πτυχίο ή δίπλωμα ΑΕΙ της ημεδαπής ή άλλος ισότιμος τίτλος σχολών της αλλοδαπής, βάσει του οποίου χορηγήθηκε η ανωτέρω άδεια άσκησης επαγγέλματος.

Τέλος σε περίπτωση που δεν γίνει πλήρωση της θέσεως από υποψηφίους με τα ανωτέρω προσόντα, παρέχεται η ευχέρεια απασχόλησης κοινωνιολόγου με: πτυχίο κοινωνιολογίας ή κοινωνικής πολιτικής ή κοινωνικής διοίκησης των ΑΕΙ της ημεδαπής ή ισότιμος τίτλος αντίστοιχης ειδικότητας σχολών της αλλοδαπής.

Χρονική διάρκεια απασχόλησης: Ένα έτος με δυνατότητα παράτασης έως τη λήξη του προγράμματος.

• Ειδικότητα: **Νοσηλευτών/τριών (ΠΕ/ΤΕ/ΔΕ)**

Αριθμός : 1

Ειδικά τυπικά προσόντα: 1. Ομώνυμο πτυχίο ή δίπλωμα ΑΕΙ της ημεδαπής ή ισότιμος τίτλος της αλλοδαπής ή ισότιμος τίτλος αντίστοιχης ειδικότητας σχολών της αλλοδαπής βάσει του οποίου χορηγήθηκε η κατωτέρω άδεια άσκησης επαγγέλματος.

2. Άδεια ασκήσεως επαγγέλματος.

Β. Αν δεν καθίσταται δυνατή η πλήρωση της θέσης από υποψηφίους της παραπάνω κατηγορίας, επιτρέπεται η πρόσληψη με: 1. Ομώνυμο ή αντίστοιχο πτυχίο ή δίπλωμα ΤΕΙ (τμήμα νοσηλευτικής των σχολών επαγγελμάτων υγείας και πρόνοιας) ή ισότιμων τίτλων σχολών της ημεδαπής ή αλλοδαπής βάσει του οποίου χορηγήθηκε η κατωτέρω άδεια άσκησης επαγγέλματος.

2. Άδεια ασκήσεως επαγγέλματος.

Γ. Αν δεν καθίσταται δυνατή η πλήρωση της θέσης από υποψηφίους της παραπάνω κατηγορίας, επιτρέπεται η πρόσληψη με :

1. Απολυτήριο τίτλο δευτεροβάθμιας εκπαίδευσης δηλαδή πτυχίο ή δίπλωμα επαγγελματικής κατάρτισης ΙΕΚ (πιστοποιημένο από τον ΟΕΕΚ) κατεύθυνσης νοσηλευτικής ή πτυχίο τμήματος νοσηλευτών τεχνικού επαγγελματικού λυκείου ή πτυχίο τμήματος νοσηλευτών - νοσηλευτριών μέσης τεχνικής επαγγελματικής νοσηλευτικής σχολής του υπουργείου Υγείας και Πρόνοιας ή άλλης ισότιμης σχολής της ημεδαπής ή αλλοδαπής αντίστοιχης ειδικότητας.

2. Άδεια ασκήσεως επαγγέλματος.

Δ. Τέλος, σε περίπτωση που δεν γίνει πλήρωση της θέσεως από υποψηφίους με τα ανωτέρω προσόντα παρέχεται η ευχέρεια απασχόλησης επισκέπτου/τριας υγείας με τα παρακάτω προσόντα:

1. Πτυχίο ΤΕΙ τμήματος επισκεπτών και επισκεπτριών υγείας των σχολών επαγγελμάτων υγείας και πρόνοιας.
2. Άδεια ασκήσεως επαγγέλματος.

Χρονική διάρκεια απασχόλησης: Ένα έτος με δυνατότητα παράτασης έως τη λήξη του προγράμματος.

• Ειδικότητα: **Οικογενειακός Βοηθός - Βοηθητικό προσωπικό (ΥΕ)**

Αριθμός : 1

Ειδικά τυπικά προσόντα: 1. Απολυτήριος τίτλος υποχρεωτικής εκπαίδευσης δηλαδή απολυτήριος τίτλος τριτάξιου Γυμνασίου ή για όσους έχουν αποφοιτήσει μέχρι και το 1980 απολυτήριος τίτλος Δημοτικού Σχολείου ή ισοδύναμος απολυτήριος τίτλος κατώτερης τεχνικής σχολής του ΝΔΝ 580/70.

2. Εμπειρία έξι μηνών σε αντίστοιχη ή συναφή ειδικότητα. Σημειώνεται ότι σε περίπτωση που δεν καθίσταται δυνατή η πλήρωση της θέσεως από υποψηφίους με εμπειρία, επιτρέπεται η πρόσληψη χωρίς εμπειρία, τηρουμένων των λοιπών προσόντων.

Χρονική διάρκεια απασχόλησης: Ένα έτος με δυνατότητα παράτασης έως τη λήξη του προγράμματος.

Α. ΓΕΝΙΚΑ ΠΡΟΣΟΝΤΑ ΠΡΟΣΛΗΨΗΣ

1. Οι υποψήφιοι πρέπει να έχουν ηλικία 18 ετών και άνω (παρ.6 άρθρο 21 Ν. 2190/1994 σε συνδυασμό με την παρ. 11 άρθρο 10 του **Ν. 3051/2002**).

2. Να έχουν την υγεία και τη φυσική καταλληλότητα που τους επιτρέπει την εκτέλεση των καθηκόντων της θέσεως που επιλέγουν.

3. Να μην έχουν κώλυμα κατά το άρθρο 8 του Υπαλληλικού Κώδικα (καταδίκη, υποδικία, δικαστική συμπαράσταση), με την επιφύλαξη της επόμενης εξαίρεσης.

Εξαίρεση: Οι υποψήφιοι για θέσεις βοηθητικού ή ανειδίκευτου προσωπικού υπό την προϋπόθεση ότι έχουν εκτίσει την ποινή ή τα μέτρα ασφαλείας, που τους έχουν επιβληθεί έχουν αρθεί ή έχουν απολυθεί υπό όρο (Ν. 2207/1994 άρθρο 4 παρ.6).

Β. ΚΡΙΤΗΡΙΑ ΠΡΟΣΛΗΨΗΣ

Η σειρά κατάταξης των υποψηφίων γίνεται με κριτήριο την εντοπιότητα (δημοτικότητα - κατοικία) και με βαθμολόγηση κριτηρίων, όπως αναφέρονται στην αναλυτική ανακοίνωση πρόσληψης προσωπικού.

Γ. ΠΡΟΘΕΣΜΙΑ ΥΠΟΒΟΛΗΣ ΑΙΤΗΣΕΩΝ

Οι ενδιαφερόμενοι μπορούν να υποβάλουν αίτηση στα γραφεία της υπηρεσίας μας Πλατεία Ελευθερίας αρμόδιος κ. Πέρος Γεώργιος (τηλ. 22410 60430) εντός προθεσμίας δέκα (10) ημερών, που αρχίζει από την επόμενη ημέρα της τελευταίας δημοσίευσης της παρούσας σε τοπικές εφημερίδες ή της ανάρτησής της στο κατάστημα της υπηρεσίας και στο χώρο ανακοινώσεων του δημοτικού ή κοινοτικού καταστήματος, εφόσον η ανάρτησή της είναι τυχόν μεταγενέστερη της δημοσίευσης στις εφημερίδες (παρ. 10 άρθρο 21 Ν. 2190/1994).

Δ. ΥΠΟΒΟΛΗ ΔΙΚΑΙΟΛΟΓΗΤΙΚΩΝ

Οι ενδιαφερόμενοι μαζί με την αίτησή τους πρέπει να υποβάλουν υποχρεωτικά τα εξής δικαιολογητικά **επικυρωμένα**:

1. Φωτοαντίγραφο των δύο όψεων της αστυνομικής ταυτότητας.

2. Φωτοαντίγραφο του τίτλου των σπουδών τους, στον οποίο να αναγράφεται ο ακριβής βαθμός αυτού (ΜΟΝΟ για υποψηφίους των κατηγοριών ΠΕ, ΤΕ και ΔΕ). Σε κάθε περίπτωση που ο βαθμός εκφράζεται με αξιολογικό χαρακτηρισμό ή με ακέραιο αριθμό πρέπει στη φωτοτυπία του τίτλου να περιλαμβάνεται και βεβαίωση της οικείας σχολής για τον ακριβή αριθμητικό βαθμό.

3. Φωτοαντίγραφο άδειας άσκησης επαγγέλματος (όπου απαιτείται).

4. Πιστοποιητικό εμπειρίας στο αντικείμενο της ειδικότητας (όπου απαιτείται), η οποία αποδεικνύεται ως εξής: Α) Είτε με τυχόν υπάρχουσα δικαστική απόφαση, από την οποία να προκύπτει το είδος της παρασχεθείσης εργασίας και η χρονική διάρκεια της παροχής της. Β) Είτε με ομοίου περιεχομένου βεβαίωση αρμόδιας ελληνικής ή αλλοδαπής δημόσιας αρχής. Γ) Είτε με όμοια βεβαίωση νομικού προσώπου του άρθρου 14 παρ.1 του Ν. 2190/1994 και του άρθρου 1 παρ.3 του Ν. 2527/1997. Δ) Είτε με όμοια βεβαίωση του οικείου ασφαλιστικού φορέα. Ε) Εάν από την προσκομιζόμενη βεβαίωση του οικείου ασφαλιστικού φορέα δεν προκύπτει το είδος της παρασχεθείσης εργασίας, τότε απαιτούνται πρόσθετη βεβαίωση του εργοδότη και υπεύθυνη δήλωση του υποψηφίου κατά το άρθρο 8 Ν. 1599/1986, σε συνδυασμό πάντοτε και με το βιβλιάριο κύριας ασφάλισης (εφόσον ο ασφαλιστικός φορέας δεν βεβαιώνει το είδος της εργασίας). Δεν απαιτείται η υποβολή βιβλιαρίου κύριας ασφάλισης από υποψηφίους που προσκομίζουν βεβαίωση του ασφαλιστικού φορέα. Όταν η εμπειρία έχει διανυθεί στον ιδιωτικό τομέα απαιτείται προσθέτως και βεβαίωση της Επιθεώρησης Εργασίας για το είδος της παρασχεθείσης εργασίας.

5. Υπεύθυνη δήλωση του Ν. 1599/1986 ότι δεν έχουν κώλυμα κατά το άρθρο 8 του Υπαλληλικού Κώδικα: α) ότι δεν έχουν καταδικασθεί για κακούργημα και σε οποιαδήποτε κλοπή, υπεξαίρεση (κοινή και στην υπηρεσία), απάτη, εκβίαση, πλαστογραφία, απιστία δικηγόρου, δωροδοκία, καταπίεση, απιστία περί την υπηρεσία, παράβαση καθήκοντος καθ' υποτροπή, συκοφαντική δυσφήμιση, καθώς και για οποιοδήποτε έγκλημα κατά της γενετήσιας ελευθερίας ή οικονομικής εκμετάλλευσης της γενετήσιας ζωής, δεν έχουν, λόγω καταδίκης στερηθεί τα πολιτικά τους δικαιώματα έστω και αν έχει ληξει ο χρόνος που ορίστηκε για τη στέρηση, β) ότι δεν είναι υπόδικοι και δεν έχουν παραπεμφθεί με τελεσίδικο βούλευμα για κακούργημα ή και για πλημμέλημα της προηγούμενης περίπτωσης, έστω και αν το αδίκημα παραγράφηκε, γ) ότι δεν έχουν λόγω καταδίκης στερηθεί τα πολιτικά τους δικαιώματα και για όσο χρόνο διαρκεί η στέρηση αυτή, δ) ότι δεν τελούν υπό δικαστική συμπαράσταση.

6. Η ανεργία αποδεικνύεται με βεβαίωση του ΟΑΕΔ (που είναι αρμόδιος προς τούτο) ή και με οποιοδήποτε άλλο νόμιμο αποδεικτικό μέσο. Αποκλείεται η απόδειξη με υποβολή υπεύθυνης δήλωσης.

7. Για τους εργαζόμενους επικυρωμένο εκκαθαριστικό σημείωμα φόρου εισοδήματος του προηγούμενου οικονομικού έτους.

8. Προκειμένου για ανέργους υποψηφίους που είχαν ενταχθεί σε πρόγραμμα επαγγελματικής κατάρτισης του ΟΑΕΔ: α) βεβαίωση του ΟΑΕΔ στην οποία να αναφέρεται η ημερομηνία συμμετοχής του υποψηφίου στο πρόγραμμα καθώς και η ημερομηνία λήξης της συμμετοχής του και β) βεβαίωση του ΟΑΕΔ από την οποία να προκύπτει η ημερομηνία εγγραφής τους ως ανέργων στα σχετικά μητρώα.

9. Πιστοποιητικό οικογενειακής κατάστασης, προκειμένου για υποψήφιους που έχουν ανήλικα τέκνα. Ειδικά για τους πολύτεκνους και τα τέκνα πολύτεκνων οικογενειών γίνεται δεκτό και **πιστοποιητικό της ΑΣΠΕ.**

10. Εάν ο τίτλος έχει αποκτηθεί στην **αλλοδαπή** απαιτείται, μόνον:

α) Προκειμένου για **Πανεπιστημιακή** Εκπαίδευση, πράξη αναγνώρισης από το Δ.Ι.ΚΑ.ΤΣΑ, για την ισοτιμία, αντιστοιχία του τίτλου και η βαθμολογική αντιστοιχία αυτού η πράξη αναγνώρισης επαγγελματικής ισοτιμίας από το Συμβούλιο Αναγνωρίσεως Επαγγελματικής Ισοτιμίας Τίτλων Τριτοβάθμιας Εκπαίδευσης. Τα ως άνω δικαιολογητικά να έχουν εκδοθεί μέχρι την ημερομηνία λήξεως της προθεσμίας υποβολής των αιτήσεων.

α) Προκειμένου για **Τεχνολογική** Εκπαίδευση, πράξη αναγνώρισης από το Ι.Τ.Ε. για την ισοτιμία, αντιστοιχία του τίτλου και τη βαθμολογική αντιστοιχία αυτού ή πράξη αναγνώρισης επαγγελματικής ισοτιμίας από το Συμβούλιο Αναγνωρίσεως Επαγγελματικής Ισοτιμίας Τίτλων Τριτοβάθμιας Εκπαίδευσης, που να έχουν εκδοθεί μέχρι την ημερομηνία λήξεως της προθεσμίας υποβολής των αιτήσεων.

β) Προκειμένου για **Δευτεροβάθμια μη τεχνική ή μη επαγγελματική εκπαίδευση, βεβαίωση ισοτιμίας από την αρμόδια Διεύθυνση του Υπουργείου Εθνικής Παιδείας και Θρησκευμάτων και για τεχνική και επαγγελματική εκπαίδευση αλλοδαπής, πράξη ισοτιμίας και κατάταξης της επιτροπής ισοτιμιών του Οργανισμού Επαγγελματικής Εκπαιδεύσεως και Καταρτίσεως (Ο.Ε.Ε.Κ.)-Εθνικής Αντιστάσεως 41, Ν. Ιωνία, Αθήνα και** βεβαίωση, για την αντιστοιχία του βαθμού από την αρμόδια Διεύθυνση του Υπουργείου Εθνικής Παιδείας και Θρησκευμάτων σε εικοσάβαθμη κλίμακα.

δ) Προκειμένου για **Υποχρεωτική εκπαίδευση,** βεβαίωση ισοτιμίας από τη Διεύθυνση Παιδείας Ομογενών και Διαπολιτισμικής Εκπαίδευσης (ΔΙ.Π.Ο.Δ.Ε.) της Κ.Υ. του Υπουργείου Εθνικής Παιδείας και Θρησκευμάτων ή από τις κατά τόπους Δ/νσεις Β/θμιας Εκπαίδευσης της ημεδαπής.

11. Πιστοποιητικό του οικείου Δήμου ή Κοινότητας για τη δημοτικότητα.

Για υποψηφίους των υπολοίπων νομών που δεν έχουν το κριτήριο της εντοπιότητας, όπως ορίζεται στο κεφάλαιο Β' του παρόντος, απαιτείται η υποβολή βεβαίωσης μόνιμης κατοικίας από τον οικείο Δήμο ή Κοινότητα (άρθρο 4 παρ. 5 Ν.2647/1998).

Ε. ΑΝΑΡΤΗΣΗ ΠΙΝΑΚΩΝ - ΥΠΟΒΟΛΗ ΕΝΣΤΑΣΕΩΝ

Οι πίνακες κατάταξης των υποψηφίων αναρτώνται στο κατάστημα της οικείας υπηρεσίας, συντασσομένου πρακτικού ανάρτησης, υπογραφόμενου από δύο (2) υπαλλήλους της υπηρεσίας.

Κατά των ανωτέρω πινάκων οι ενδιαφερόμενοι μπορούν να υποβάλλουν ενστάσεις, στο ΑΣΕΠ, **μέσα σε αποκλειστική προθεσμία, η οποία λήγει μετά την πάροδο δέκα (10) ημερών από την ανάρτησή τους.**

Για την υποβολή της ένστασης απαιτείται η καταβολή **παραβόλου στο δημόσιο ταμείο είκοσι πέντε (25) ευρώ.**

Ο Πρόεδρος Δ.Σ.
Σταμάτιος Γ. ΚΑΒΑΔΑΣ

ΑΝΑΚΟΙΝΩΣΗ

Ανακοινώνεται ότι, στις 08 και 09 Ιουλίου 2003 (ώρες 07.00 - 23.00), θα εκτελούνται βολές βαρέων όπλων Πεζικού, στο πεδίο ασκήσεων - βολών ΚΑΤΤΑΒΙΑΣ.

Επικίνδυνη περιοχή, η περικλειόμενη μεταξύ των οδών ΚΑΤΤΑΒΙΑΣ - ΠΛΗΜΜΥΡΙΟΥ και ΚΑΤΤΑΒΙΑΣ - ΠΡΑΣΟΝΗΣΙΟΥ, καθώς και η θαλάσσια περιοχή, που εκτείνεται σε βάθος 15-20 χιλιομέτρων, από την ακτή του πεδίου βολής και ύψος 10.000 πόδια.

Κατά τις παραπάνω ημερομηνίες και ώρες ΑΠΑΓΟΡΕΥΕΤΑΙ κάθε κίνηση πεζών, τροχοφόρων, αλιέων, λεμβούχων, πλοίων και αεροσκαφών στην παραπάνω περιοχή, προς αποφυγή ατυχημάτων.

ΕΚ ΤΗΣ ΣΤΡΑΤΙΩΤΙΚΗΣ ΥΠΗΡΕΣΙΑΣ



ΜΝΗΜΟΣΥΝΟ

Τελούμε την Παρασκευή 27 Ιουνίου και ώρα 08:00 στον Ιερό Ναό Ταξιαρχών Μαριτσών 9ήμερο μνημόσυνο υπέρ αναπαύσεως της ψυχής του λατρευτού μας πατέρα, γιού και αδερφού

ΓΡΗΓΟΡΙΟΥ ΤΣΕΛΙΟΥ

Τα παιδιά, η μητέρα, τα αδέλφια, τα ανήψια και οι λοιποί συγγενείς

ΔΕΥΑΡ
ΔΗΜΟΤΙΚΗ ΕΠΙΧΕΙΡΗΣΗ ΥΔΡΕΥΣΗΣ ΑΠΟΧΕΤΕΥΣΗΣ ΡΟΔΟΥ
2ο χλμ Εθν. Οδού Ρόδου-Λίνδου
τηλ. 22410 68750-68757 fax 66380

ΑΝΑΚΟΙΝΩΣΗ

Τους τελευταίους μήνες ταλαιπωρεί την περιοχή του Κέντρου (οδός Μακαρίου), έντονη δυσοσμία προερχόμενη από παράνομες συνδέσεις ακαθάρτων στο δίκτυο αποχέτευσης ομβρίων της περιοχής αυτής.

Ύστερα από εξονυχιστικό έλεγχο των υπογείων δικτύων αποχέτευσης ομβρίων από την υπηρεσία μας με ηλεκτρονική κάμερα, εντοπίστηκε παράνομη σύνδεση ξενοδοχείου στην οδό Μακαρίου, η οποία και απεκατεστάθη.

Με την παρούσα ανακοίνωση, θέλουμε να διευκρινίσουμε ότι η αρχική μας εκτίμηση ότι η δυσοσμία προήρχετο από τη Λέσχη Αξιωματικών, δεν ευσταθεί.

Βεβαιώνεται εκ των πραγμάτων ότι η Στρατιωτική Ηγεσία στην ευθύνη της οποίας ανήκει η Λέσχη Αξιωματικών, δεν έχει προβεί σε καμία παράνομη σύνδεση στο δίκτυο ομβρίων της πόλης μας.

Με εκτίμηση
Ο ΠΡΟΕΔΡΟΣ ΤΟΥ Δ.Σ.
ΤΗΣ ΔΕΥΑΡ
Α. ΗΡΑΚΛΕΙΔΗΣ

Ένας 14χρονος Έχει ανάγκη βοήθειας



Ο μικρός Χρυσοβαλάντης Ευθυμίου

Ένας 14χρονος, ο Χρυσοβαλάντης Ευθυμίου αντιμετωπίζει σοβαρά προβλήματα με την όρασή του, καθώς πάσχει και από οστεοπόρωση.

Είναι άμεση ανάγκη να υποβληθεί σε επέμβαση σε νοσοκομείο της Αγγλίας. Η εγχείρηση αυτή είναι ιδιαίτερα κρίσιμη και απαραίτητη, γιατί αν δεν γίνει, το παιδί κινδυνεύει να χάσει την όρασή του.

Όσοι θέλουν να βοηθήσουν οικονομικά μπορούν να καταθέσουν χρήματα στην Εμπορική Τράπεζα στο λογαριασμό 43812807.



www.RodosVitrina.gr/Metropol.htm

METROPOL MULTI-CINEMA ALPHA ΟΔΕΟΝ

Πληροφορίες, Κρατήσεις από 19:00
Information, Reservations after 19:00

ΤΗΛ. 22410.28400

WEEKLY PROGRAMME • ΕΒΔΟΜΑΔΙΑΙΟ ΠΡΟΓΡΑΜΜΑ 20/06/2003 • 26/06/2003

ΣΕ ΠΡΩΤΗ ΠΑΝΕΛΛΗΝΙΑ ΠΡΟΒΟΛΗ!!!
Η ΚΩΜΩΔΙΑ ΤΗΣ ΧΡΟΝΙΑΣ ΕΙΝΑΙ ΕΔΩ!!!



COMEDY · ΚΑΤΑΛΛΗΛΟ · IN ENGLISH

ΑΣΚΗΣΕΙΣ ΗΡΕΜΙΑΣ
ANGER MANAGEMENT
ΨΥΧΡΑΙΜΙΑ....Η ΘΕΡΑΠΕΙΑ ΑΡΧΙΖΕΙ....!!!!!
ΨΥΧΙΑΤΡΟΣ.....Ο ΤΖΑΚ ΝΙΚΟΛΣΟΝ
ΑΣΘΕΝΗΣ.....Ο ΑΝΤΑΜ ΣΑΝΤΛΕΡ
ΑΙΘΟΥΣΑ 1
ΩΡΕΣ ΕΝΑΡΞΗΣ - SHOWTIMES
20:15, 22:30

ΕΝΑ ΚΟΙΝΩΝΙΚΟ ΑΡΙΣΤΟΥΡΓΗΜΑ ΒΑΣΙΣΜΕΝΟ ΣΤΗΝ ΑΛΗΘΙΝΗ ΙΣΤΟΡΙΑ ΤΟΥ ΑΥΣΤΡΑΛΟΥ ΠΡΩΤΑΘΛΗΤΗ ΚΟΛΥΜΒΗΣΗΣ



DRAMA · ΚΑΤΑΛΛΗΛΟ

Ο ΚΟΣΜΟΣ ΑΝΑΠΟΔΑ
SWIMMING UPSTREAM
ΠΡΩΤΑΓΩΝΙΣΤΟΥΝ:
Ο ΒΡΑΒΕΥΜΕΝΟΣ ΜΕ ΟΣΚΑΡ ΤΖΕΦΡΙ ΡΑΣ ΚΑΙ Η ΜΟΝΑΔΙΚΗ ΤΖΟΥΝΤΙ ΝΤΕΪΒΙΣ
ΑΙΘΟΥΣΑ 2
ΩΡΕΣ ΕΝΑΡΞΗΣ - SHOWTIMES
20:00, 22:15



THRILLER · ΑΚΑΤΑΛΛΗΛΟ · IN ENGLISH

ΔΕΚΑ ΑΓΝΩΣΤΟΙ ΣΕ ΕΝΑ ΕΓΚΑΤΑΛΕΛΕΙΜΜΕΝΟ ΜΟΤΕΛ ΕΝΑΣ - ΕΝΑΣ ΑΡΧΙΖΟΥΝ ΝΑ ΠΕΘΑΙΝΟΥΝ.... ΠΟΙΟΙ ΕΙΝΑΙ; ΠΟΙΟΣ ΤΟΥΣ ΣΚΟΤΩΝΕΙ; ΓΙΑΤΙ;

ΤΑΥΤΟΤΗΤΑ
IDENTITY
ΕΝΑ ΘΡΙΛΕΡ ΠΟΥ ΘΑ ΣΑΣ ΚΑΘΗΛΩΣΕΙ!!!
ΠΡΩΤΑΓΩΝΙΣΤΟΥΝ: Τζόν Κιούζακ, Ρεϊ Λιότα, Άλφρεντ Μολίνα
ΑΙΘΟΥΣΑ 3
ΩΡΕΣ ΕΝΑΡΞΗΣ - SHOWTIMES
20:30, 22:40

ΠΑΡΑΣΚΕΥΗ 27 ΙΟΥΝΙΟΥ
FRIDAY 27 JUNI



ΜΙΑ ΘΕΟΤΡΕΛΗ ΚΩΜΩΔΙΑ ΓΙΑ ΤΙΣ ΑΡΝΗΤΙΚΕΣ ΣΥΝΕΠΕΙΕΣ ΤΟΥ ΓΑΜΟΥ!!

ΠΑΝΤΡΕΥΤΕΙΤΕ ΧΩΡΙΣΤΕ...ΤΕΛΕΙΩΣΑΤΕ!!
JUST MARRIED
ΑΝΤΕ...ΚΑΙ ΣΤΑ ΔΙΚΑ ΣΑΣ!!
ΠΡΩΤΑΓΩΝΙΣΤΟΥΝ: Άστον Κάτσερ, Μπρίτανι Μέρφι

ΠΑΡΑΣΚΕΥΗ 4 ΙΟΥΛΙΟΥ
FRIDAY 4 JULI

Η ΠΙΟ ΑΝΑΜΕΝΟΜΕΝΗ ΤΑΙΝΙΑ ΤΟΥ ΚΑΛΟΚΑΙΡΙΟΥ



ΔΡΑΣΗ...ΠΕΡΑ ΑΠΟ ΤΑ ΟΡΙΑ
ΟΙ ΑΓΓΕΛΟΙ ΤΟΥ ΤΣΑΡΛΥ 2
CHARLIE'S ANGELS 2
ΠΡΩΤΑΓΩΝΙΣΤΟΥΝ:
ΝΤΡΟΥ ΜΠΑΡΙΜΟΡ, ΚΑΜΕΡΟΝ ΝΤΙΑΖ, ΛΟΥΣΙ ΛΟΥ

ΠΑΛΛΑΣ 5 CINEMAS CENTER

ΠΡΟΓΡΑΜΜΑ ΕΒΔΟΜΑΔΑΣ
20/06/2003 - 26/06/2003
Για κρατήσεις / For Reservations:
22410 24475 και 70670

ΑΙΘΟΥΣΑ 5



ΚΑΤΑΣΤΑΣΗ ΤΡΟΜΟΥ / MY LITTLE EYE
Θρίλερ / Thriller **Σε 1η Πανελλήνια Προβολή!**
Δεν θα πιστεύεις στα μάτια σου!
ΠΡΩΤΑΓΩΝΙΣΤΟΥΝ: BRADLEY COOPER, JENNIFER SKY
Ώρες Έναρξης: ***17:50,** 20:00, 22:10
* Ειδική επιπλέον παράσταση, μόνο Παρασκευή, Σάββατο & Κυριακή

ΑΙΘΟΥΣΑ 2



ΠΑΡΑΒΑΣΗ ΚΑΘΗΚΟΝΤΟΣ
DARK BLUE Αστυνομική περιπέτεια / Action thriller
Δυναμική επιστροφή του Κερτ Ράσελ στην μεγάλη οθόνη!
ΠΡΩΤΑΓΩΝΙΣΤΟΥΝ: KURT RUSSELL, BRENDAN GLEESON
Ώρες Έναρξης: ***18:00,** 20:15, 22:30
* Ειδική επιπλέον παράσταση, μόνο Παρασκευή, Σάββατο & Κυριακή

ΑΙΘΟΥΣΑ 1



ΠΟΥΘΕΝΑ ΣΤΗΝ ΑΦΡΙΚΗ
NOWHERE IN AFRICA Κοινωνικό / Drama
Σπίτι σου είναι... εκεί που είναι η καρδιά σου!
ΠΡΩΤΑΓΩΝΙΣΤΟΥΝ: JULIANE KOHLER, ZIMMERMANN
Ώρες Έναρξης: ***17:30,** 20:10, 22:40
* Ειδική επιπλέον παράσταση, μόνο Παρασκευή, Σάββατο & Κυριακή

ΑΙΘΟΥΣΑ 3



MATRIX RELOADED
Επιστημονικής φαντασίας / Science Fiction
ΤΕΛΕΥΤΑΙΑ ΕΒΔΟΜΑΔΑ ΠΡΟΒΟΛΗΣ!
ΠΡΩΤΑΓΩΝΙΣΤΟΥΝ: KEANU REEVES, CARRIE-ANNE MOSS
Ώρες Έναρξης: ***17:30,** 20:00, 22:30
* Ειδική επιπλέον παράσταση, μόνο Παρασκευή, Σάββατο & Κυριακή

ΑΙΘΟΥΣΑ 4



Ο ΑΛΙ ΤΖΙ ΣΤΗΝ ΒΟΥΛΗ
ALI G INDAHOUSE Κωμωδία / Comedy
Αυτό δεν είναι κίνημα είναι... κούνημα!
ΠΡΩΤΑΓΩΝΙΣΤΟΥΝ: ALI G
Ώρες Έναρξης: ***18:20,** 20:20, 22:20
* Ειδική επιπλέον παράσταση, μόνο Παρασκευή, Σάββατο & Κυριακή

Διασκεδάστε τώρα στο BACKSTAGE
Παρουσιάζοντας αυτό το κουπόνι... Επωφεληθείτε!!!

ΤΥ Πρόγραμμα

ΕΤ1

07.00 ΚΟΥΚΛΟ - ΜΕΓΑΛΟΙ ΚΑΙ ΠΟΛΥΣΠΟΡΙΑ
07.05 ΤΣΑΠΙ ΤΣΑΠΟ - ΒΙΝΚΑ
07.15 ΚΟΥΚΛΟ - ΜΕΓΑΛΟΙ ΚΑΙ ΠΟΛΥΣΠΟΡΙΑ
07.25 ΑΝΤΙ ΠΑΝΤΙ
07.30 ΤΕΛΕΤΑΜΠΙΣ
08.00 ΤΑ ΔΙΔΥΜΑΚΙΑ
08.20 ΚΟΥΚΛΟ - ΜΕΓΑΛΟΙ ΚΑΙ ΠΟΛΥΣΠΟΡΙΑ
08.25 ΚΟΥΚΛΟ - ΜΕΓΑΛΟΙ ΚΑΙ ΠΟΛΥΣΠΟΡΙΑ
10.00 10 - 2
14.00 ΕΙΔΗΣΕΙΣ
14.35 ΤΑ ΝΥΧΤΟΠΟΥΛΙΑ
15.20 ΟΥΡΑΝΙΟ ΤΟΞΟ
15.25 ΤΣΙΚΙΤΣΙΤΑΣ
16.10 ΟΥΡΑΝΙΟ ΤΟΞΟ
16.30 ΑΤΙΘΑΣΑ ΝΙΑΤΑ
17.30 ΕΙΔΗΣΕΙΣ - ΚΑΙΡΟΣ ΧΡΗΜΑΤΙΣΤΗΡΙΟ
18.00 ΠΟΔΟΣΦΑΙΡΟ
20.10 ΠΟΙΟΣ ΘΕΛΕΙ ΝΑ ΓΙΝΕΙ ΕΚΑΤΟΜΜΥΡΙΟΥΧΟΣ
21.00 ΠΟΔΟΣΦΑΙΡΟ
23.00 ΕΙΔΗΣΕΙΣ - ΚΛΗΡΩΣΗ ΠΡΟΤΟ - ΤΖΟΚΕΡ
00.15 ΞΕΝΗ ΣΕΙΡΑ: ΕΠΙΣΤΡΟΦΗ ΣΤΟ ΜΠΡΑΙΤΣΧΕΝΤ
01.00 ΒΙΟΥ ΜΑΣΤΕΡ
01.30 ΔΙΚΤΥΟ ΜΕ ΤΗ ΝΕΤ
06.00 ΟΛΗ Η ΑΜΕΡΙΚΗ

NET

05.50 ΠΡΩΤΗ ΜΑΤΙΑ
10.00 ΣΥΜΒΑΙΝΕΙ ΤΩΡΑ
12.00 ΕΙΔΗΣΕΙΣ
13.00 ΑΛΛΗ ΔΙΑΣΤΑΣΗ
15.00 ΕΙΔΗΣΕΙΣ
16.00 ΑΤΖΕΝΤΑ
17.00 ΣΥΝ ΚΑΙ ΠΛΗΝ
18.00 ΕΙΔΗΣΕΙΣ
19.00 ΕΚΤΟΣ ΓΡΑΜΜΗΣ
21.00 ΕΙΔΗΣΕΙΣ
22.00 ΠΡΩΤΑΓΩΝΙΣΤΕΣ
23.00 ΡΕΠΟΡΤΑΖ ΧΩΡΙΣ ΣΥΝΟΡΑ
23.55 ΣΤΟ ΑΣΑΝΣΕΡ
24.00 ΠΡΟΓΡΑΜΜΑ ΜΙΚΡΟΦΙΛΜ
01.00 ΕΙΔΗΣΕΙΣ
ΑΚΟΛΟΥΘΕΙ Η ΣΥΝΕΧΕΙΑ ΤΟΥ ΠΡΟΓΡΑΜΜΑΤΟΣ

ΕΤ 3

08.01 ΥΠΕΡΑΣΤΙΚΕΣ ΔΙΑΔΡΟΜΕΣ
09.00 Η ΑΛΛΗ ΜΕΡΑ
10.30 ΑΛΛΙΩΣ
11.00 Η ΦΥΣΗ ΣΤΟ ΦΩΣ
12.00 ΑΛΗΘΙΝΑ ΣΕΝΑΡΙΑ
13.00 ΜΙΑ ΚΑΙ ΚΑΛΗ
14.30 ΑΜΦΙΒΟΛΙΕΣ
14.45 ΜΑΚΡΙΝΕΣ ΦΙΛΙΕΣ
15.00 ΕΙΔΗΣΕΙΣ
15.30 ΜΕ ΜΙΑ ΤΡΙΤΗ ΜΑΤΙΑ
17.00 ΠΟΔΟΣΦΑΙΡΙΚΟΣ ΑΓΩΝΑΣ ΓΙΑ ΤΟ ΚΟΠΑ ΛΙΜΠΕΡΤΑΔΟΡΕΣ
18.30 ΑΘΛΗΤΙΚΟ ΗΜΙΩΡΟ
19.00 ΠΕΡΙΜΕΤΡΟΣ
19.30 ΥΔΡΟΓΕΙΟΣ
20.00 ΝΤΟΚΙΜΑΝΤΕΡ
20.30 ΕΙΔΗΣΕΙΣ
21.30 ΜΑΣΤΕΡΣ ΟΦ ΣΙΝΕΜΑ
22.30 ΕΠΙ ΤΡΟΧΩΝ
23.00 ΧΗΜΙΚΑ ΠΑΙΔΙΑ
24.00 ΕΙΔΗΣΕΙΣ
00.40 ΞΕΝΗ ΤΑΙΝΙΑ: ΔΙΑΠΛΕΚΟΜΕΝΟΙ ΕΡΩΤΕΣ
02.00 THE SMITHS - LIVE AT THE DERBY ASSEMBLEY ROOMS 1983
03.00 ΣΕΙΡΑ
07.00 ΟΙ ΚΑΛΥΤΕΡΕΣ ΟΜΑΔΕΣ

MEGA

06.30 ΠΡΩΤΗ ΕΚΔΟΣΗ
07.00 ΣΗΜΕΡΑ ΜΕ ΤΗΝ ΑΝΝΑ
10.00 ΣΑΝ ΣΤΟ ΣΠΙΤΙ ΣΑΣ
14.00 ΕΙΔΗΣΕΙΣ
15.00 ΝΤΟΛΤΣΕ ΒΙΤΑ
16.00 ΣΤΗΝ ΚΟΥΖΙΝΑ ΟΛΟΤΑΧΩΣ
16.50 Η ΑΙΘΟΥΣΑ ΤΟΥ ΘΡΟΝΟΥ
18.00 ΕΙΔΗΣΕΙΣ
18.10 ΑΠΑΓΟΡΕΥΜΕΝΗ ΑΓΑΠΗ
18.50 ΦΙΛΟΔΟΞΙΕΣ
19.20 ΤΑ ΤΕΤΡΑΓΩΝΑ ΤΩΝ ΑΣΤΕΡΩΝ
20.00 ΕΙΔΗΣΕΙΣ
21.00 ΕΞΑΜ
21.45 ΣΕ ΑΠΟΣΤΑΣΗ ΒΟΛΗΣ
23.50 ΑΝΑΤΡΟΠΗ
00.15 ΕΙΔΗΣΕΙΣ
(ΑΚΟΛΟΥΘΕΙ Η ΣΥΝΕΧΕΙΑ ΤΗΣ ΕΚΠΟΜΠΗΣ)
01.40 ΞΕΝΗ ΤΑΙΝΙΑ: Η ΑΝΤΑΡΣΙΑ ΤΩΝ ΜΠΑΟΥΝΤΙ
05.30 ΠΟΙΟΣ ΘΑ ΤΟ ΠΙΣΤΕΥΕ

ANT 1

06.00 ΕΙΔΗΣΕΙΣ ΤΟΥ CBS
06.20 ΟΙ ΦΙΛΕΝΑΔΕΣ
07.00 ΚΑΛΗΜΕΡΑ ΕΛΛΑΔΑ
10.00 ΠΡΩΪΝΟΣ ΚΑΦΕΣ
11.00 ΕΙΔΗΣΕΙΣ ΣΕ 1'
(ΣΥΝ. ΤΗΣ ΕΚΠΟΜΠΗΣ)
13.10 ΣΟΥΠΕΡ ΓΚΕΪΜ
13.15 ΠΑΤΕΡ ΗΜΩΝ
14.00 ΕΙΔΗΣΕΙΣ
14.55 ΧΡΗΜΑ ΚΑΙ ΧΡΗΜΑΤΙΣΤΗΡΙΟ
15.05 ΟΙ ΜΕΝ ΚΑΙ ΟΙ ΔΕΝ
15.25 ΣΟΥΠΕΡ ΓΚΕΪΜ
15.30 ΙΔΙΑΙΤΕΡΑ ΓΙΑ ΚΛΑΜΑΤΑ
16.30 ΚΩΝΣΤΑΝΤΙΝΟΥ ΚΑΙ ΕΛΕΝΗΣ
17.30 ΕΙΔΗΣΕΙΣ
17.40 Ο ΚΑΙΡΟΣ ΤΗΣ ΕΒΔΟΜΑΔΑΣ
17.45 ΣΟΥΠΕΡ ΓΚΕΪΜ
17.50 ΚΑΛΗΜΕΡΑ ΖΩΗ
18.40 ΘΗΣΑΥΡΟΦΥΛΑΚΙΟ
19.20 Η ΛΑΜΨΗ
20.00 ΕΙΔΗΣΕΙΣ
21.00 ΤΟ ΠΙΟ ΓΛΥΚΟ ΜΟΥ ΨΕΜΑ
21.40 ΖΕΥΓΑΡΙΑ
22.45 ΕΙΔΗΣΕΙΣ ΣΕ 1'
23.50 ΔΕ ΓΟΥΟΛ ΛΑΪΒ
24.00 ΕΙΔΗΣΕΙΣ
00.25 ΠΡΟΣΩΠΙΚΑ ΤΑΞΙΔΙΑ
00.30 ΔΙ ΕΞ ΦΑΪΛΣ
02.30 ΔΕ ΓΟΥΟΛ ΛΑΪΒ
03.50 ΤΗΛΕΜΑΡΚΕΤΙΝΓΚ - ΤΗΛΕΑΓΟΡΑ
04.20 ΤΑ ΡΑΣΑ ΔΕΝ ΚΑΝΟΥΝ ΤΟΝ ΠΑΠΑ

ALPHA

05.45 ΚΑΙΝΟΥΡΓΙΑ ΗΜΕΡΑ
06.45 ΠΡΩΤΗ ΣΕΛΙΔΑ
10.00 ΚΑΛΩΣ ΤΟΥΣ!
13.15 ΛΟΓΩ... ΖΩΗΣ
14.00 ΕΙΔΗΣΕΙΣ
14.50 ΜΑΡΙΑ
15.45 ΕΣΜΕΡΑΛΝΤΑ
16.45 ΘΑ ΣΕ ΔΩ ΣΤΟ ΠΛΟΙΟ
17.45 ΕΙΔΗΣΕΙΣ
18.00 ΜΠΟΡΩ
20.00 ΕΙΔΗΣΕΙΣ
21.00 ΚΑΤΩ ΑΠΟ ΤΗΝ ΑΚΡΟΠΟΛΗ
21.45 ΕΛΛΗΝΙΚΗ ΣΕΙΡΑ: ΓΙΑ ΠΑΝΤΑ ΦΙΛΕΣ
22.45 ΖΟΥΓΚΛΑ
00.45 ΕΙΔΗΣΕΙΣ
02.00 ΟΛΑ
04.00 ΤΗΛΕΑΓΟΡΕΣ
04.15 ΜΠΟΡΩ

STAR

06.30 ΠΑΙΔΙΚΟ ΠΡΟΓΡΑΜΜΑ
10.00 ΛΟΓΙΑ ΣΤΑΡΑΤΑ
12.00 ΜΙΚΡΕΣ ΑΜΑΡΤΙΕΣ
13.00 ΕΙΔΗΣΕΙΣ
14.00 ΣΟΥΠΕΡ ΣΤΑΡ
16.00 ΕΙΔΗΣΕΙΣ
16.28 ΕΙΔΗΣΕΙΣ ΣΤΗ ΝΟΗΜΑΤΙΚΗ
16.30 ΟΛΑ ΓΙΑ ΤΗΝ ΕΛΕΝΑ
17.30 ΠΑΛΟΜΑ ΚΑΙ ΛΟΡΕΝΤΖΟ
18.30 ΜΟΝΟΜΑΧΟΣ
19.30 ΕΙΔΗΣΕΙΣ
21.00 ΣΤΟ ΔΡΟΜΟ ΓΙΑ ΤΟ «PLAYMATE 2003»
21.05 ΞΕΝΗ ΤΑΙΝΙΑ: Ο ΣΩΜΑΤΟΦΥΛΑΚΑΣ
23.30 ΞΕΝΗ ΤΑΙΝΙΑ: ΤΕΛΙΚΗ ΑΝΑΜΕΤΡΗΣΗ
01.30 ΕΙΔΗΣΕΙΣ
01.45 ΞΕΝΗ ΤΑΝΙΑ: ΤΟ ΠΡΟΣΩΠΟ ΤΟΥ ΕΩΣΦΟΡΟΥ
03.45 ΞΕΝΗ ΤΑΙΝΙΑ: Ο ΑΚΕΦΑΛΟΣ ΚΑΒΑΛΑΡΗΣ
05.45 ΑΣΤΕΡΙΑ ΣΤΟ ΠΕΝΤΑΓΡΑΜΜΟ

FILMNET

05.20 ΔΕ ΚΟΥΙΝ ΟΦ ΔΕ ΝΤΑΜΤΕΝΤ
07.05 ΤΟ ΠΑΡΤΙ
08.45 ΝΕΑ ΥΟΡΚΗ, ΝΕΑ ΥΟΡΚΗ
11.45 ΑΙΤΙΑ ΔΙΑΖΥΓΙΟΥ
13.35 ΕΡΩΤΕΣ ΓΙΑ ΤΡΕΙΣ
15.05 ΤΑ ΠΑΡΑΣΚΗΝΙΑ ΤΟΥ ΧΟΛΙΓΟΥΝΤ
15.40 ΤΑ ΑΓΟΡΙΑ ΤΗΣ ΖΩΗΣ ΜΟΥ
18.00 ΤΖΟΪΝ ΚΙΟΥ
20.00 ΤΟ ΤΑΞΙΔΙ ΤΟΥ ΝΤΟΝΤΣΟΝ
21.30 ΔΕ ΜΟΥΒΙ ΣΟΟΥ
22.00 Ο
23.40 ΦΕΛΙΞ ΚΑΙ ΛΟΛΑ: ΜΙΑ ΙΣΤΟΡΙΑ ΑΓΑΠΗΣ
01.15 ΣΜΑΡΑΓΔΕΝΙΑ ΒΡΟΧΗ
02.50 ΤΟ ΤΕΡΑΣ ΤΟΥ ΘΑΝΑΤΟΥ
04.35 Ο ΔΙΩΚΤΗΣ ΤΟΥ ΜΕΣΟΝΥΚΤΙΟΥ

ALTER

06.00 ΑΛΤΕΡ ΚΛΙΠΣ
06.30 ΑΛΤΕΡ ΚΙΝΤΣ
08.00 ΕΙΔΗΣΕΙΣ
09.00 ΕΛΛΗΝΙΚΗ ΤΑΙΝΙΑ: ΚΙΜΩΝ Ο ΝΕΟΠΛΟΥΤΟΣ
11.00 ΜΗΤΣΙ - ΧΩΣΤΑ
12.00 ΑΜΕΣΗ ΕΠΕΜΒΑΣΗ
13.00 ΕΙΔΗΣΕΙΣ
14.00 ΑΠΟΚΛΕΙΣΤΙΚΑ
16.15 ΔΙΑΤΡΟΦΙΚΕΣ ΑΞΙΕΣ
16.30 ΤΟΛΜΗ ΚΑΙ ΓΟΗΤΕΙΑ
17.00 ΕΙΔΗΣΕΙΣ
17.15 ΕΛΛΗΝΙΚΗ ΤΑΙΝΙΑ: Ο ΦΑΚΙΡΗΣ
19.00 ΕΙΔΗΣΕΙΣ
21.00 ΜΗΤΣΙ - ΧΩΣΤΑ
22.15 ΕΛΛΗΝΙΚΗ ΤΑΙΝΙΑ: Η ΣΤΡΟΦΗ
24.00 ΕΙΔΗΣΕΙΣ
00.05 ΑΫΠΝΙΕΣ
02.00 ΞΕΝΗ ΤΑΙΝΙΑ: ΕΡΩΤΙΚΟΣ ΣΤΟΧΟΣ
03.45 ΞΕΝΗ ΤΑΙΝΙΑ: ΕΡΩΤΙΚΟ ΟΡΑΜΑ
05.30 ΤΟΛΜΗ ΚΑΙ ΓΟΗΤΕΙΑ

ΡΟΣΚΟΠΙΟ

ΚΡΙΟΣ:
21 ΜΑΡΤΙΟΥ - 19 ΑΠΡΙΛΙΟΥ

Εκμεταλλευτείτε τα «προνόμια» της άμεσης επικοινωνίας με το οικογενειακό σας περιβάλλον, τα οποία σας χαρίζουν οι πλανήτες σήμερα, και στηρίξτε τις σχέσεις σας με τους αγαπημένους σας ανθρώπους σε πιο υγιείς και σταθερές βάσεις. Μια αλλαγή στη διακόσμηση του σπιτιού σας θα το κάνει πιο λειτουργικό και ευχάριστο για την καλοκαιρινή περίοδο.

ΤΑΥΡΟΣ
20 ΑΠΡΙΛΙΟΥ - 20 ΜΑΪΟΥ

Οι περισσότεροι από εσάς βρίσκεστε, ευτυχώς, σε καλή ψυχολογική κατάσταση και έχετε τη δυνατότητα να σκεφτείτε ταυτόχρονα ρεαλιστικά και συναισθηματικά. Μπορείτε λοιπόν να συζητήσετε έξυπνα και σοβαρά, αν χρειαστεί, για να καταλήξετε στις αποφάσεις που σας ταιριάζουν και, φυσικά, σας συμφέρουν.

ΔΙΔΥΜΟΙ
21 ΜΑΪΟΥ - 21 ΙΟΥΝΙΟΥ

Πολλοί παράγοντες συνηγορούν στο να βγάλετε αρκετά χρήματα αυτό το διάστημα, όμως υπάρχει πιθανότητα να προκύψουν και έκτακτες δαπάνες. Φροντίστε λοιπόν να βρείτε έναν τρόπο ώστε και το κέφι σας να κάνετε και στις υποχρεώσεις σας να φανείτε συνεπείς πριν από τις διακοπές σας.

ΚΑΡΚΙΝΟΣ
22 ΙΟΥΝΙΟΥ - 22 ΙΟΥΛΙΟΥ

Σε αρμονία με τον Αρη, σήμερα ο Ήλιος στο ζώδιό σας σάς βοηθά να ζήσετε τη χαρά της ζωής και να εκφράσετε το δημιουργικό σας ταλέντο σε ευρύτερη κλίμακα μέσα στο κοινωνικό σύνολο. Παρέα με νεώτερους ανθρώπους ή με τα παιδιά σας μπορείτε να περάσετε όμορφες, ξένοιαστες καλοκαιρινές στιγμές.

ΛΕΩΝ
23 ΙΟΥΛΙΟΥ - 22 ΑΥΓΟΥΣΤΟΥ

Καθώς το θερμόμετρο ανεβαίνει από αστρολογικής πλευράς, προβλέπεται ότι σύντομα θα πάρετε την κατάσταση στα χέρια σας και θα προωθήσετε τις νέες στρατηγικές που σκέπτεστε από καιρό. Μην εμπλέκεστε λοιπόν στα γρανάζια των φόβων που σας καθηλώνουν χωρίς λόγο.

ΠΑΡΘΕΝΟΣ
23 ΑΥΓΟΥΣΤΟΥ - 23 ΣΕΠΤΕΜΒΡΙΟΥ

Ακολουθήστε τον δρόμο που σας δείχνουν οι πλανητικοί συνδυασμοί των ημερών και επαναπροσδιορίστε τις προτεραιότητές σας. Καιρός να πάρετε την τελική σας θέση μέσα στα πράγματα και να επιδιώξετε την αρμονική συνύπαρξη με το περιβάλλον, όπως σας αξίζει.

ΖΥΓΟΣ:
24 ΣΕΠΤΕΜΒΡΙΟΥ - 23 ΟΚΤΩΒΡΙΟΥ

Παρόλο που η αρμονική όψη μεταξύ Ήλιου και Αρη θα οδηγήσουν σε έξαρση δραστηριοτήτων, στα επαγγελματικά σάς συμφέρει προς το παρόν να «βολιδοσκοπήσετε» κάποιες πιθανές μελλοντικές επενδύσεις, τις οποίες όμως οφείλετε να οργανώσετε και να καλλιεργήσετε από τώρα.

ΣΚΟΡΠΙΟΣ:
24 ΟΚΤΩΒΡΙΟΥ - 22 ΝΟΕΜΒΡΙΟΥ

Ευνοϊκά τοποθετημένοι απέναντι στο ζώδιό σας, ο Ήλιος και ο Αρης σάς υπενθυμίζουν ότι η αναζήτηση της ευτυχίας και της χαράς είναι εφικτή, με την προϋπόθεση βέβαια ότι δεν αγνοείτε την πραγματικότητα και ότι μπορείτε να υπολογίσετε τις συνέπειες μιας τολμηρής επιλογής.

ΤΟΞΟΤΗΣ:
23 ΝΟΕΜΒΡΙΟΥ - 21 ΔΕΚΕΜΒΡΙΟΥ

Αποφύγετε εκρηκτικές καταστάσεις, αντιθέσεις και παρεξηγήσεις με το περιβάλλον σας. Μην προχωρείτε σε ριψοκίνδυνες ενέργειες, μην κάνετε ανέφικτα σχέδια και μη συζητάτε τα θέματα που σας απασχολούν με ανθρώπους που δεν μπορούν να δουν αντικειμενικά την κατάσταση, αν δεν έχετε πρώτα αποφασίσει μέσα σας τι ακριβώς θέλετε.

ΑΙΓΟΚΕΡΩΣ:
22 ΔΕΚΕΜΒΡΙΟΥ - 19 ΙΑΝΟΥΑΡΙΟΥ

Αν θέλετε να υπάρχει μια ισορροπία τόσο στις προσωπικές όσο και στις επαγγελματικές σας σχέσεις, θα πρέπει να αποφύγετε αντιθέσεις που θα σας στενοχωρήσουν, καθώς και κάποιες αλλαγές που θα μπορούσαν να χαρακτηριστούν τολμηρές από το αγαπημένο σας πρόσωπο ή από τους ανθρώπους που συνεργάζονται μαζί σας.

ΥΔΡΟΧΟΟΣ
20 ΙΑΝΟΥΑΡΙΟΥ - 19 ΦΕΒΡΟΥΑΡΙΟΥ

Υπολογίστε με προσοχή τις συνέπειες των οικονομικών σας συναλλαγών, κάποιες συμφωνίες ή μια επένδυση, ακόμα και ό,τι αφορά αγορές καθημερινής καλοκαιρινής κατανάλωσης ή, τέλος, έξοδα που θα μπορούσαν να έχουν σχέση με τα γνωστά φιλανθρωπικά σας αισθήματα για τους άλλους.

ΙΧΘΥΕΣ:
19 ΦΕΒΡΟΥΑΡΙΟΥ - 20 ΜΑΡΤΙΟΥ

Η παρουσία του Αρη στο ζώδιό σας σε αρμονία με τον Ήλιο σάς φέρνει καινούργιες επαγγελματικές αλλά και προσωπικές ευκαιρίες, οι οποίες εμφανίζονται στον ορίζοντα και πρέπει να είστε έτοιμοι να τις εκμεταλλευτείτε, αφού φυσικά αποφασίσετε ποια είναι η πιο συμφέρουσα για σας. Μη βιάζεστε να δεσμευτείτε χωρίς να λάβετε υπόψη σας τις συνέπειες.



ΓΟΝΕΙΣ

Οι σημερινοί γονείς παρασύρονται από ένα σωρό αδυναμίες, επιδιώκοντας ν' αγαπηθούν από τα παιδιά τους.

(Ζαν Ντιτούρ)

Η ωραιότερη κληρονομιά για τα παιδιά είναι οι καλές πράξεις των γονιών.

(Κικέρωνας)

Το πιο θείο προσκέφαλο για τα παιδί, είναι το στήθος του πατέρα.

(Μ. Σεβινιέ)

Ο,τι είναι οι ρίζες για τα φυτά είναι οι γονείς για τα παιδιά.

(Ησίοδος)

Αν κάποιος δεν διατρέφει τους γονείς του, είναι άτιμος.

(Μένανδρος)

Για τους νουνεχείς οι γονείς είναι μέγιστος θεός.

Δεν είναι καθόλου παράξενο να γίνονται κακοί γιοι από καλούς γονείς και καλοί από κακούς.

(Πλάτωνας)

Σε αυτόν άξιον παρασκεύαζε των γονέων.

Η αγάπη και ο σεβασμός μας στους γονείς μας είναι η μεγαλύτερη οφειλή μας στη ζωή.

(Σύγχρονος φιλόσοφος)

Τέτοιος να γίνεις απέναντι στους γονείς σου, όπως θα ευχόσουν να γίνουν τα παιδιά σου απέναντί σου.

(Ισοκράτης)

ΓΥΝΑΙΚΑ

Στην αρχή κάθε μεγαλουργήματος υπάρχει μια γυναίκα.

(Ο. ντε Μπαλζάκ)

Το να κρατήσει ένα μυστικό, είναι το μεγαλύτερο μαρτύριο για μια γυναίκα.

(Ουίλλ. Σαίξπηρ)

Η πραγματική ονομασία της γυναίκας, έπρεπε να ήταν «αστάθεια»

(Ου. Σαίξπηρ)

Στην κατάστρωση τεχνασμάτων, το γυναικείο μυαλό, είναι τρομερό.

(Ευριπίδης)

Από τις γυναίκες έμαθα τις γυναίκες.

(Ρ. Κίπλιγκ)

Η ασχήμια κάνει τη γυναίκα μισητή και η ομορφιά, ύποπτη.

(Φρ. Βολταίρος)

Η καλή γυναίκα είναι θησαυρός και η όμορφη είναι στολίδι

(Α. Σοπενχάουερ)

Το πλάσμα μιας ώρας είναι η γυναίκα.

(Α. Δάντης)

Εκατό φορές πιο πονηρή από έναν έξυπνο άνδρα είναι η πιο ανόητη γυναίκα.

(Αλ. Δουμάς)

Ποτέ δεν εξαπατάς ολοκληρωτικά μια γυναίκα.

(Γ. Κόνραντ)



ΟΠΟΙΑ ΚΑΙ ΕΑΝ ΕΙΝΑΙ
Η ΕΠΙΛΟΓΗ ΣΑΣ

GOODYEAR MICHELIN

BRIDGESTONE DUNLOP

ΚΑΣΑΠΗΣ

ΖΑΝΤΕΣ - ΕΛΑΣΤΙΚΑ
- ΕΥΘΥΓΡΑΜΜΙΣΕΙΣ

ΕΥΚΟΛΙΕΣ ΠΛΗΡΩΜΗΣ

ΚΑΣΑΠΗΣ
ΑΣΦΑΛΕΙΑ ΣΤΗΝ ΟΔΗΓΗΣΗ
1ο: ΑΥΣΤΡΑΛΙΑΣ 2 - ΤΗΛ. 35367 • 2ο ΛΙΝΔΟΥ 237 - ΤΗΛ. 64025

ΕΠΩΦΕΛΗΘΕΙΤΕ ΑΠΟ ΤΙΣ ΠΡΟΣΦΟΡΕΣ ΜΑΣ...

ΘΕΜΑ ΗΜΕΡΩΝ Η ΚΑΤΑΘΕΣΗ ΣΤΗ ΒΟΥΛΗ ΤΟΥ ΑΝΑΠΤΥΞΙΑΚΟΥ ΝΟΜΟΥ

ΤΑ ΕΞΙ ΝΕΑ ΚΙΝΗΤΡΑ ΓΙΑ επενδύσεις στον Τουρισμό

Αυξάνονται οι επιχορηγήσεις και αλλάζουν τα κριτήρια βαθμολόγησης των επενδύσεων



Το αργότερο στις αρχές της επόμενης εβδομάδας θα δοθεί στη δημοσιότητα το νομοσχέδιο για τα νέα αναπτυξιακά κίνητρα. Ο υπουργός Οικονομίας, Νίκος Χριστοδουλάκης, πιέζει για την άμεση ολοκλήρωση της κατάρτισης του νέου αναπτυξιακού και, σύμφωνα με πληροφορίες, δεν υπολείπονται παρά οι «τελευταίες πινελιές». Στόχος του οικονομικού επιτελείου είναι να αυξηθούν οι ιδιωτικές επενδύσεις (ειδικά εκείνες που στηρίζονται σε κεφάλαια από το εξωτερικό), προκειμένου να στηριχθεί η ανάπτυξη και η απασχόληση.

Σύμφωνα με τις πληροφορίες, ο νέος αναπτυξιακός θα προβλέπει, μεταξύ άλλων τα εξής, για το σύνολο των επιχειρήσεων:

• Βελτιωμένα κίνητρα για επενδύσεις σε υστερούσες περιοχές στην κάθε περιφέρεια με προσαύξηση των ποσοστών επιχορήγησης σε μικρομεσαίες επιχειρήσεις έως και 5 ποσοστιαίες μονάδες. Έτσι ταυτόχρονα με την ενίσχυση των νομών που υστερούν μέσα στην περιφέρεια, ενισχύονται οι ΜΜΕ και η απασχόληση.

• Δυνατότητα δημιουργίας αφορολόγητων αποθεματικών (έως 40%) από τις επιχειρήσεις για επενδύσεις.

• Επιπλέον κίνητρα για την πραγματοποίηση μεγάλων επενδύσεων από ξένες ή εγχώριες επιχειρήσεις με διεθνή δραστηριότητα ενώ θα επιβραβεύεται η εξαγωγική επίδοση, η εγχώρια προστιθέμενη αξία και η κερδοφορία των επιχειρήσεων, προφανώς μέσω της μείωσης των φορολογικών συντελεστών.

• Αύξηση της επιχορήγησης ανά νέα θέση απασχόλησης, για να ενισχυθεί η τεχνολογική ανανέωση (αύξηση 10-15% της επιχορήγησης)

• Περιορισμό της γραφειοκρατίας, με λιγότερες δόσεις επιχορήγησης και αξιοποίηση του τραπεζικού συστήματος.



• Στήριξη επενδύσεων που ενισχύουν την ποιότητα και την αισθητική ανάπτυξη στον τομέα του τουρισμού. Εξετάζεται η αύξηση (μέχρι και 100%) του ορίου επιχορήγησης επενδύσεων για τις τουριστικές επιχειρήσεις.

• Ενίσχυση με πρόσθετα κίνητρα επιχειρήσεων που επενδύουν σε φθίνοντες κλάδους της οικονομίας (π.χ. κλωστοϋφαντουργία).

• Παράλληλα, ο νέος αναπτυξιακός θα επιχειρεί να αντιμετωπίσει μια σειρά από προβλήματα που ανέκυψαν πρόσφατα, όπως η «μετανάστευση» επιχειρήσεων σε οικονομίες χαμηλότερου εργατικού κόστους. Το σχέδιο νόμου θα προβλέπει ότι η ενίσχυση επιχειρηματικών πρωτοβουλιών σε γειτονικές χώρες θα γίνεται μόνο εάν λειτουργεί ενισχυτικά και όχι σε βάρος των υφιστάμενων παραγωγικών δραστηριοτήτων στην Ελλάδα. Επιπλέον, θα δημιουργηθεί το θεσμικό υπόβαθρο για την κρατική ενίσχυση του νέου επιχειρηματικού σχήματος που θα αναλάβει τα μεταλλεία της Χαλκιδικής.

Η ενίσχυση των επενδύσεων στο χώρο του τουρισμού τόσο προς την κατεύθυνση ενίσχυσης των κινήτρων όσο και με την διόρθωση των ατελειών που περιείχε ο αναπτυξιακός νόμος 2601/98, αποτελεί τον κύριο στόχο του θεσμικού πλαισίου για τις τουριστικές επενδύσεις που προωθεί η κυβέρνηση μέσω του νέου αναπτυξιακού νόμου.

Τα βασικά σημεία που πάρθηκαν υπόψη για την οριστικοποίηση των κινήτρων αφορούν:

- Το γεγονός ότι τα περισσότερα μεγάλα ξενοδοχεία έχουν εκσυγχρονιστεί και το έλλειμμα ανακαίνισης υπάρχει στις μονάδες χαμηλών κατηγοριών.
- Τα όρια που θέτει ο Περιφερειακός Χάρτης ενισχύσεων της ΕΕ για την Ελλάδα 2000-2006.
- Η ανάγκη ενίσχυσης των επενδύσεων τουριστικού χαρακτήρα σε περιοχές και τομείς που αποδεδειγμένα συμβάλλουν στη γενικότερη οικονομική ανάπτυξη.

ΟΙ ΒΑΣΙΚΕΣ ΑΛΛΑΓΕΣ.

Τα βασικά σημεία του νέου αναπτυξιακού νόμου για την ενίσχυση των τουριστικών επιχειρήσεων είναι:

1 Η αύξηση κατά 5 ποσοστιαίες μονάδες της επιχορήγησης για εκσυγχρονισμό των ξενοδοχειακών μονάδων όταν η επένδυση συνοδεύεται και από αναβάθμιση του ξενοδοχείου σε ανώτερη κατηγορία.

2 Η επιχορήγηση ε ποσοστό 15% της αγοράς τουριστικών λεωφορείων.

3 Η αύξηση σε 10 εκατ. ευρώ από 4.5 εκατ. ευρώ του ενισχυμένου κόστους επενδύσεων ολοκληρωμένης μορφής εκσυγχρονισμού ξενοδοχειακών μονάδων.

4 Η παροχή εναλλακτικής δυνατότητας αντί αφορολόγητης έκπτωσης της δημιουργίας αφορολόγητου αποθεματικού.

5 Η αλλαγή στα κριτήρια βαθμολόγησης των τουριστικών επενδύσεων.

6 Η αύξηση της επιχορήγησης και της επιδότησης leasing ανά θέση απασχόλησης σε 50.000 ευρώ από 45.000 ευρώ που είναι σήμερα.

Σε ό,τι αφορά στον τουρισμό το μεγαλύτερο μέρος των κινήτρων του αναπτυξιακού νόμου – παλιού και νέου αφορούν στον εκσυγχρονισμό ξενοδοχείων. Σε όλη τη διάρκεια ισχύος του ν. 260198 (από 1998-2003) στις διατάξεις του αναπτυξιακού νόμου έχουν ενταχθεί 504 επενδύσεις εκσυγχρονισμού συνολικού προϋπολογισμού 421,8 εκατ. ευρώ που επιδοτήθηκαν με 103,9 εκατ.

ΕΠΙΜΕΛΗΤΗΡΙΟ ΔΩΔΕΚΑΝΗΣΟΥ

ΑΝΑΚΟΙΝΩΣΗ

Το Επιμελητήριο Δωδεκανήσου γνωστοποιεί στα μέλη του την απόφαση της αναμόρφωσης των συνδρομών που έχει ως εξής:

Ατομικές Επιχειρήσεις: 75 ευρώ
Ομόρρυθμες, Ετερόρρυθμες και Κοινωνίες: 150 ευρώ
ΕΠΕ, Συνεταιρισμοί: 250 ευρώ
Α.Ε.: 250 ευρώ
Τράπεζες: 2.000 ευρώ
Για τους προαιρετικά εγγεγραμμένους: 100 ευρώ.

Η ισχύς της παραπάνω απόφασης είναι από 1 Ιουλίου 2003 για τις συνδρομές του έτους 2003 οι οποίες δεν θα έχουν εξοφληθεί έως 30 Ιουνίου 2003.

Για τις επιχειρήσεις σε νησιά κάτω των 3.100 κατοίκων ορίζεται έκπτωση 40%, ενώ για κάτω από 200 κατοίκους η έκπτωση είναι 80%.

Στις επιχειρήσεις που θα επιλέξουν τη συνδρομή τους μέσω πάγιας εντολής χρέωσης πιστωτικής κάρτας, θα χορηγείται έκπτωση 10%. Επίσης γνωστοποιείται στα μέλη μας ότι είναι δυνατή η εξόφληση των οφειλομένων συνδρομών παρελθόντων χρήσεων μέχρι 12 άτοκες δόσεις μόνο με τη χρήση πιστωτικής κάρτας.

Παρακαλούνται τα μέλη που δεν έχουν εξοφλήσει τις εισφορές τους μέχρι 30-6-2003, να το κάνουν, ώστε να αποφύγουν την προσαρμογή που θα επέλθει μετά τις 30-6-2003.

Εκ της Διευθύνσεως



Δεκτές πιστωτικές κάρτες, άτοκες δόσεις & ευκολίες πληρωμής

Katerina
ΚΕΝΤΡΟ ΥΓΕΙΑΣ ΚΑΙ ΟΜΟΡΦΙΑΣ
DAY SPA

Ειδικά προγράμματα με μοναδικές μεθόδους περιποίησης, που χαρίζουν στο πρόσωπό σας την **απόλυτη λάμψη** και **απαλότητα**, απομακρύνοντας κάθε ίχνος ταλαιπωρίας και κούρασης.

Extreme Care για ώριμο δέρμα.
Μεγαλύτερη ενυδάτωση, μεγαλύτερη αποτελεσματικότητα. Αποκατάσταση της σφριγηλότητας στο άτονο δέρμα.

Rich Care Concept
Νέα πρωτοποριακή θεραπεία με **ΧΑΒΙΑΡΙ** για άμεση σύσφιξη και προοδευτική μείωση των ρυτίδων.

Βαθιά Ενυδάτωση - Σύσφιξη
Ένα υψηλών απαιτήσεων πρόγραμμα **ΕΝΤΑΤΙΚΗΣ ΕΝΥΔΑΤΩΣΗΣ - ΕΠΑΝΑΔΟΜΗΣΗΣ ΧΑΛΑΡΟΤΗΤΑΣ ΜΕ ΚΟΛΛΑΓΟΝΟ και ΕΛΑΣΤΙΝΗ**, που δίνει στο δέρμα ελαστικότητα, αναζωογόνηση και έντονη σύσφιξη.

Σύσφιξη - Ανάπλαση
Επιτυγχάνεται αισθητή μείωση των βλαβών του δέρματος και σύσφιξη του δερματικού ιστού.

Λεύκανση Δώστε λάμψη στην επιδερμίδα σας!

Κατερίνα Παπασάββα - Λαμπαδάκη • Μεγ. Κωνσταντίνου 30, Ρόδος - Τηλ. & Fax: 22410 31016

